Consiglio Regionale della Campania

I.1: Consiglio Regionale della Campania – Direzione Generale Risorse Umane, Finanziarie e Strumentali – Telefono n. 081.7783185 fax 0297671545; Indirizzo internet: www.consiglio.regione.campania.it. - Indirizzo presso il quale inviare le domande di partecipazione: Consiglio Regionale della Campania – Protocollo Generale – Centro Direzionale Isola F13 – 80143 Napoli - **II.1.1:** Gara per l'affidamento biennale del servizio di gestione ed erogazione dei servizi di buvette e caffetteria presso la sede principale del Consiglio Regionale; **II.1.2:** Servizi; **II.1.3:** appalto pubblico; **II.1.5:** Servizio buvette presso il Consiglio Regionale della Campania al Centro Direzionale con attività di bar/caffetteria e la preparazione e la somministrazione dei pasti all'utenza, distribuzione al dettaglio di generi alimentari confezionati, organizzazione eventi e iniziative del Consiglio Regionale connesse al funzionamento degli organi e del cerimoniale;**II.1.8:** Divisione in lotti: NO; **II.2.1:** Importo complessivo presunto di appalto euro €. 204.000,00

(duecentoquattromila/00) iva esclusa; **II.3:** durata dell'appalto 24 mesi; **III.1.1:** Come previsto dal Disciplinare di Gara; **III.2.2:** Come previsto dal Disciplinare di Gara; **III.2.3:** Come previsto dal Disciplinare di Gara; **IV.1.1:** Aperta ai sensi dell'art. 60, comma 1 lettera c) del D.Lgs. 50/2016; **IV.2.1:** Offerta economicamente più vantaggiosa ai sensi dell'art. 95 cc. 2, 3 e 6 del D.Lgs. 50/2016; **IV.3:** Obbligo di Sopralluogo; **IV.3.4:** Termine ultimo per ricevimento delle domande di partecipazione 05/11/2018 ore: 15.00; **IV.3.7:** 180 giorni dalla data di cui al punto IV.3.4; **IV.3.8:** 08/11/2018 ore 10,30 Consiglio Regionale della Campania - Centro Direzionale di Napoli - Isola F8, ottavo piano stanza n. 5.

C.I.G. 7632675AA8

Il Direttore Generale Risorse Umane, Finanziarie e Strumentali: Dr.ssa Maria Grazia GIOVENCO

per comunicazioni contattare:
Il R.U.P. Antonio Martucci
tel. 081.7783185 fax 0297671545
e-mail: martucci@consiglio.regione.campania.it;

Delibera della Giunta Regionale n. 587 del 25/09/2018

Dipartimento 50 - GIUNTA REGIONALE DELLA CAMPANIA

Direzione Generale 4 - DG per la tutela della salute e il coordin. del sist. sanitario regionale

U.O.D. 1 - Prevenzione e sanità pubblica veterinaria

Oggetto dell'Atto:

RETE REGIONALE DEGLI ISPETTORATI MICOLOGICI - ISTITUZIONE E APPROVAZIONE LINEE GUIDA.

Alla stregua dell'istruttoria compiuta dalla Direzione Generale e delle risultanze e degli atti tutti richiamati nelle premesse che seguono, costituenti istruttoria a tutti gli effetti di legge, nonché dell'espressa dichiarazione di regolarità della stessa resa dal Direttore a mezzo di sottoscrizione della presente

Premesso

a. che la Legge nazionale n. 352 del 23/08/1993 "Norme quadro in materia di raccolta e commercializzazione dei funghi epigei freschi e conservati" e successivo DPR n. 376 del 14/07/1995, costituiscono la norma nazionale di riferimento per la raccolta e la commercializzazione dei funghi epigei freschi e conservati;

b. che la Regione Campania, con DGRC n. 1687 del 27/04/2001, ha emanato l'atto di indirizzo e coordinamento alle AA.SS.LL. per l'attivazione e l'organizzazione degli Ispettorati Micologici all'interno del Servizio Igiene degli Alimenti e della Nutrizione (SIAN);

c. che la L.R. n. 8 del 24/07/2007 e le linee guida di attuazione, approvate con DGRC n. 179 del 28/01/2008, hanno disciplinato la raccolta e la commercializzazione dei funghi epigei freschi e conservati in Campania, affidando l'esercizio delle funzioni di controllo micologico alle AA.SS.LL. competenti per territorio, attraverso gli Ispettorati Micologici;

Considerato

a. che l'Ispettorato Micologico ha la funzione di assicurare la commestibilità e la qualità dei funghi portati a visita da privati cittadini, raccoglitori o consumatori e di garantire, il controllo igienico sanitario dei funghi destinati alla commercializzazione ed alla somministrazione;
b. che gli aspetti igienico sanitari di carattere generale, relativi all'attività di lavorazione, conservazione, confezionamento e vendita, nonché di controllo ufficiale dei funghi freschi secchi e conservati, anche in relazione alla presenza di contaminanti, pesticidi ed additivi, sono regolamentati dalla normativa comunitaria e dalla normativa specifica del settore alimenti;
c. che l'Ispettorato Micologico è la struttura preposta all'attività di tutela della salute pubblica dai rischi connessi al consumo di funghi spontanei, tendendo a ridurre l'incidenza delle intossicazioni alimentari per avvelenamenti da funghi non commestibili o velenosi;

Rilevato

a. che Il controllo sanitario dei funghi epigei freschi, secchi o comunque conservati riveste un ruolo importante in considerazione del significativo incremento del volume commerciale in Campania, (anche di importazione) e del conseguente consumo di tali prodotti;
b. che l'attività di controllo ufficiale, svolta alla frontiera dagli USMAF e sul territorio dalle AA.SS.LL., su partite di funghi spontanei freschi, secchi, congelati, diversamente conservati o preparati pone la necessità di fare riferimento a Laboratori o Ispettorati Micologici in possesso di attrezzature e dotazioni idonee, accreditati (nota M.S. DGISAN 0031812-P-5/8/2014) ai sensi del Reg. CE 882/2004;
c. che tra le attività degli Ispettorati Micologici rientra la consulenza agli ospedali in occasione delle indagini micologiche nei casi di sospetta intossicazione da funghi, a supporto del medico del pronto soccorso,
d. che per tale consulenza ospedaliera sono necessarie indagini di laboratorio particolarmente complesse e approfondite;

Preso atto

a. che non è attivo presso alcuno degli Ispettorati Micologici della Campania un laboratorio in grado di garantire indagini di secondo livello anche in occasione della consulenza ospedaliera;
b. che mancano connessioni funzionali efficaci tra gli Ispettorati Micologici della Campania che consentano la mutua assistenza in occasione di particolari eventi emergenziali;

Ac...ll'ASL di Benevento, espressa con la nc...le n. 59657 del 8 maggio 2018, ad ospitare presso il proprio Ispettorato Micologico un Laboratorio di secondo livello, avvalendosi di metodiche di indagini tecnologicamente avanzate e personale qualificato;

Ritenuto, pertanto, necessario

a. istituire la rete regionale degli Ispettorati Micologici operanti presso ciascuna AA.SS.LL. secondo le procedure e gli standard descritti nel documento allegato alla presente delibera e che forma parte integrante e sostanziale della stessa;
b. attivare un laboratorio di secondo livello presso l'Ispettorato Micologico dell'ASL di Benevento quale nodo centrale di riferimento della rete regionale con le seguenti funzioni:
   b.1 supporto alle Aziende Ospedaliere, attraverso gli Ispettorati Micologici territoriali competenti, per la prevenzione, il monitoraggio e la diagnosi delle intossicazioni da funghi
   b.2 indagini di secondo livello anche in occasione della consulenza ospedaliera
   b.3 mappatura delle specie presenti sul territorio
   b.4 attivazione di collaborazioni con l'ISPRA
   b.5 supporto ed integrazione tecnico scientifica agli Ispettorati Micologici della rete regionale con interventi ed esami in caso di sospetta intossicazione da funghi;
   b.6 elaborazione di protocolli di intesa con le strutture ospedaliere
   b.7 monitoraggio dell'andamento epidemiologico regionale, con riferimento ai dati sulle intossicazioni alimentari da funghi;
   b.8 attività di formazione, aggiornamento ed informazione degli operatori degli ispettorati micologici;
   b.9 esami su campioni ufficiali di funghi freschi, secchi, congelati e condizionati avvalendosi di metodiche di indagini tecnologicamente avanzate per indagini di secondo livello;
c. imputare le risorse riconducibili al funzionamento della rete regionale degli Ispettorati Micologici per l'anno 2018 alla Missione 13, Programma 1, del bilancio di previsione 2018-2020 e di rinviare per i successivi esercizi finanziari alle risorse appostate nei relativi bilanci regionali;

PROPONE e la Giunta in conformità, a voto unanime

DELIBERA

per le motivazioni e considerazioni svolte in premessa, che qui si intendono di seguito integralmente richiamate

1. istituire la rete regionale degli Ispettorati Micologici operanti presso ciascuna AA.SS.LL. secondo le procedure e gli standard descritti nel documento allegato alla presente delibera e che forma parte integrante e sostanziale della stessa;

2. attivare un laboratorio di secondo livello presso l'ASL di Benevento quale nodo centrale di riferimento della rete regionale con le seguenti funzioni;
   - supporto alle Aziende Ospedaliere, attraverso gli Ispettorati Micologici territoriali competenti, per la prevenzione, il monitoraggio e la diagnosi delle intossicazioni da funghi
   - indagini di secondo livello anche in occasione della consulenza ospedaliera
   - mappatura delle specie presenti sul territorio
   - attivazione di collaborazioni con l'ISPRA
   - supporto ed integrazione tecnico scientifica agli Ispettorati Micologici della rete regionale con interventi ed esami in caso di sospetta intossicazione da funghi;
   - elaborazione di protocolli di intesa con le strutture ospedaliere
   - monitoraggio dell'andamento epidemiologico regionale, con riferimento ai dati sulle intossicazioni alimentari da funghi;
   - attività di formazione, aggiornamento ed informazione degli operatori degli ispettorati micologici;

campioni ufficiali di funghi freschi, secchi, congelati e condizionati avvalendosi di e di indagini tecnologicamente avanzate pe

3. di imputare le risorse riconducibili al funzionamento della rete regionale degli Ispettorati Micologici per l'anno 2018 alla Missione 13, Programma 1, del bilancio di previsione 2018-2020 e di rinviare per i successivi esercizi finanziari alle risorse appostate nei relativi bilanci regionali;

4. di incaricare le AASSLL dell'applicazione delle procedure allegate alla presente deliberazione per il funzionamento della rete regionale degli Ispettorati Micologici;

5. di trasmettere il presente provvedimento alla Direzione Generale per la Tutela della Salute e il Coordinamento del SSR (50 04 00), all'Ufficio competente per la pubblicazione nella sezione Amministrazione Trasparente del sito istituzionale della Regione Campania ed al BURC (Ufficio Staff del Capo di Gabinetto - 40 01 01), per quanto di rispettiva competenza.

LINEE GUIDA
PER L'ATTIVAZIONE DELLA RETE REGIONALE DEGLI ISPETTORATI MICOLOGICI (RRIM)

I cambiamenti introdotti dalla legislazione, soprattutto comunitaria, in materia di sicurezza alimentare ed il maggior consumo di funghi rendono necessario riorganizzare l'attività di prevenzione delle intossicazioni da funghi svolta dagli Ispettorati Micologici.
La Rete regionale ha lo scopo di creare un coordinamento tra i vari Ispettorati, individuandone uno che funga anche da Laboratorio di secondo livello di riferimento regionale, con l'obiettivo comune di rafforzare l'attività di prevenzione delle intossicazioni da funghi.

Per il funzionamento della Rete Regionale, *secondo la tipologia relazionale operativa HUB e SPOKE*, il Laboratorio di riferimento regionale rappresenta il Centro della Rete Regionale (HUB), mentre gli Ispettorati Micologici di Rete (SPOKE) continuano a svolgere le loro attività, integrandosi e relazionandosi con Il Laboratorio di riferimento analitico della stessa, usufruendo dei servizi di Rete.
La RRIM è dotata di un sistema di connessioni funzionali e di comunicazione efficace tra gli attori della rete (pec, cellulari aziendali, piattaforme web dedicate) e di procedure operative standardizzate per garantire una tipologia operativa integrata, efficiente, trasparente ed efficace. Il nodo centrale (HUB), sede del laboratorio di secondo livello, garantisce il servizio di raccolta e trasporto dei campioni dalle sedi periferiche (SPOKE).
Le indagini di primo livello comprendono gli interventi di tipo ispettivo, quali diagnosi micologica, eventuale prelievo campione, indagine epidemiologica.
Le indagini di secondo livello sono di tipo analitico, a supporto ed integrazione degli Ispettorati Micologici presenti sul territorio; va prevista la presenza di personale debitamente formato ed incaricato del servizio di raccolta e trasporto campioni, inviati dai vari Ispettorati afferenti alla Rete al laboratorio HUB.

L' attività di prevenzione delle intossicazioni da funghi si espleta attraverso:

- il riconoscimento delle specie fungine raccolte dai privati cittadini raccoglitori e/ o diretti consumatori e la determinazione dei funghi commestibili;
- controllo con relativa certificazione dei funghi spontanei freschi destinati alla vendita e alla ristorazione;
- controllo all'importazione dei funghi con vincolo doganale;
- interventi di controllo ufficiale sulla produzione, preparazione, commercio e somministrazione dei funghi freschi, secchi e conservati;
- interventi in occasione di presunte intossicazioni, derivanti dal consumo di funghi ammessi alla vendita o raccolti da privati cittadini (indagine epidemiologiche, indagini ispettive, interventi di sanità pubblica), con consulenza ad ospedali, medici e strutture di emergenza in genere;
- interventi formativi ed educativi diretti agli operatori del settore ortofrutticolo e della ristorazione, nonché alla popolazione in generale.

fonte: http://burc.regione.campania.it

1. ISPETTORATI MICOLOGICI (SPOKE)

1.1 PERSONALE

L'Ispettorato Micologico trova la sua funzionale collocazione, all'interno del Dipartimento di Prevenzione, nel Servizio di Igiene degli Alimenti e della Nutrizione; in funzione delle caratteristiche territoriali delle AASSLL si articola in una o più sedi operative.
Negli Ispettorati Micologici, ai sensi della DGRC n°1687 del 27 aprile 2001 e della DGRC n°179/2008(allegato E), operano i Micologi: personale qualificato in possesso dell'attestato conseguito con le modalità previste dal D.M. 686/1996, in numero proporzionale in base alle diverse realtà territoriali.
La dotazione organica prevede la presenza di Micologi, laureati in scienze biologiche, medicina, chimica, farmacia, scienze agrarie, biotecnologia e Tecniche della Prevenzione nell'Ambiente e nei Luoghi di Lavoro.

1.2 LOCALI ED ATTREZZATURE

Ai sensi della DGRC n°1687 del 27 aprile 2001 e della DGRC 179/2008, l'Ispettorato Micologico è situato, solitamente, a piano terra per facilitare l'accesso all'utenza e dispone di due locali esclusivamente dedicati, uno di attesa ed uno dove si effettua la cernita ispettiva dei funghi.

Nel locale di ingresso sono collocati:

- il banco per l'accettazione, per il front –office e per il rilascio della certificazione;
- un numero adeguato di posti a sedere per l'attesa;
- materiale informativo per l'utenza (protocolli per l'accesso, indicazioni sulla raccolta e commercializzazione dei funghi, poster, avvisi vari ed eventuale materiale didattico).

Il locale interno, adeguatamente arredato, è dotato di lavabo mani e delle seguenti attrezzature e strumenti di lavoro per l'esame macroscopico:

- tavolo per l'ispezione e la cernita dei funghi, con piano facilmente lavabile e realizzato con accorgimenti tecnici tali da evitare l'insudiciamento della pavimentazione circostante;
- biblioteca per la consultazione;
- frigorifero;
- bilancia;
- stereoscopio;
- lenti di ingrandimento, coltello e scopino.

Per gli approfondimenti microscopici e di laboratorio sono necessari;

- microscopio ottico;
- reagenti per reazioni macrochimiche e analisi microscopiche.

1.3 FUNZIONI

Agli Ispettorati Micologici competono i seguenti interventi:

- Certificazione della commestibilità con relativa determinazione delle specie fungine presentate da privati cittadini/raccoglitori e/o diretti consumatori;
- certificazione per la commercializzazione dei funghi epigei spontanei destinati alla vendita ed alla ristorazione;
- controllo ufficiale dei funghi posti in commercio, compresi i tartufi(nota Ministero0019826-P-10/5/2018);
- verifica dell'idoneità dei venditori al riconoscimento delle specie fungine destinate alla commercializzazione;
- consulenza, in occasione di presunti casi di intossicazione, ad ospedali, medici e strutture di emergenza in genere;
- interventi formativi ed educativi diretti alla popolazione.

fonte: http://burc.regione.campania.it

1.3.1 DETERMINAZIONE DELLE SPECIE FUNGINE PER PRIVATI CITTADINI

Il controllo dei funghi raccolti da privati cittadini ha un valore strategico per la prevenzione delle patologie correlate al consumo dei funghi. Tale attività è gratuita.

L'accesso è liberamente consentito ai raccoglitori privati, negli orari e nei modi stabiliti dalle singole AASSLL, sia per la determinazione delle specie fungine raccolte, non a scopo di commercio, che per l'eventuale consulenza tecnica.

A seguito dell'esame di commestibilità viene rilasciata all'utente copia di apposito riscontro di visita **(**fac-simile 1, allegato A, DGRG n°179/2008**),**letto e sottoscritto dall'interessato a conferma di avere preso conoscenza sia del suo contenuto che della veridicità delle dichiarazioni rese.

All'esame di commestibilità è sottoposto**,** nel più breve tempo possibile, l'intero quantitativo raccolto perché la parte lasciata a casa può contenere anche un solo pezzetto di funghi di specie velenosa o mortale.

I funghi giudicati non mangerecci sono immediatamente confiscati per la distruzione.

Nel riscontro di visita sono annotate una serie di avvertenze ed indicazioni sulle corrette modalità di consumo e/o di conservazione dei funghi.

Alcune specie, come Armillaria mellea, Amanita sez. vaginata, Boletus luridus ecc, se consumate allo stato crudo o dopo cottura insufficiente***,*** possono causare **avvele*namenti o risultare indigeste.***

La compilazione del riscontro di visita è necessaria sia per la tutela delle responsabilità del Micologo che per la raccolta dei dati al fine dell'elaborazione statistica***.***

In caso di necessità gli Ispettorati Micologici (Spoke) possono contattare il Centro di riferimento regionale (Hub) per un approfondimento sulla specie. È cura del Centro formulare un elenco delle principali specie commestibili da consumare previa cottura, come strumento utile per il Micologo per la corretta indicazione delle specie da riportare nel riscontro di visita, cosi da fornire le giuste informazioni ai raccoglitori ed a tutti coloro che sentono la necessità di avere adeguate conoscenze in materia.

1.3.2 CERTIFICAZIONE PER LA VENDITA, PREPARAZIONE E SOMMINISTRAZIONE DEI FUNGHI EPIGEI FRESCHI SPONTANEI

1.3.2.1Certificazione sanitaria

La vendita dei funghi freschi spontanei, ivi compresi quelli destinati alla ristorazione pubblica e collettiva, è consentita previa certificazione di avvenuto controllo micologico (art.14/ L.R. 8/2007) da parte del Micologo dell'ASL.

La certificazione sanitaria è obbligatoria per chiunque, in possesso di registrazione, commercializzi funghi spontanei freschi o secchi sfusi(appartenenti al gruppo Boletus edulis "porcini"), art. 14 legge 352/93 e art. 2 DPR 376/95.

La certificazione sanitaria, che si espleta con il solo atto della visita, quindi con la verifica dei caratteri propri di specie e delle caratteristiche prevalentemente organolettiche, contempla sia <u>l'esame speciografico</u> che quello <u>igienico-macroscopico</u> dei funghi, da effettuare attraverso:

- valutazione visiva con ausilio di lente di ingrandimento;
- sezione longitudinale di una parte o di tutto il carpoforo (alterazioni infracutanee causate da larve), ove necessario;
- valutazione manuale della consistenza della carne del carpoforo;
- raccolta di informazioni e documentazione sulle zone di provenienza.

I funghi sottoposti a visita sono corredati della documentazione relativa all'acquisto o, nel caso di raccolta diretta, ove richiesta, da una dichiarazione del venditore dalla quale risulti la data e il luogo della raccolta **(**rintracciabilità*).*

Pertanto, la certificazione ha lo scopo di garantire che i funghi:

- non contengano specie velenose;
- appartengano tutti alla stessa specie;
- si trovino in buono stato di conservazione e non alterati (esame organolettico);

fonte: http://burc.regione.campania.it

- appartengano a specie di cui è consentita la commercializzazione ovvero specie previste dall'allegato I del DPR 376/95 e s.m.i..

Non tutti i funghi epigei freschi commestibili, infatti, possono essere commercializzati, ma solo le specie elencate nell' allegato I (spontanei e coltivati) previsto dall'art. 4 comma 1 del DPR 376/95, cosi come per i funghi conservati (allegato II previsto dall'art.9 comma 1 del DPR 376/95) e secchi (art.5 del DPR 376/95).

1.3.2.2 Modalità di rilascio della certificazione sanitaria

La certificazione sanitaria è attestata dall'applicazione sull'imballaggio contenente i funghi freschi spontanei, destinati alla vendita o alla ristorazione allo stato sfuso, di un apposito cartellino numerato (fac-simile 2allegato A DGRG n°179/2008), riportante:

- la specie di appartenenza dei funghi,
- la denominazione in italiano,
- la data della visita ispettiva,
- la data di scadenza della certificazione,
- le eventuali avvertenze sul consumo dei funghi,
- la firma ed il numero di iscrizione del Micologo nel Registro Regionale,
- il timbro dell'Ispettorato Micologico dell'ASL.

La registrazione dei controlli effettuati avverrà mediante compilazione del riscontro di visita (fac-simile 3, allegato A DGRG n°179/2008**)** in duplice copia, di cui una da rilasciare all'interessato, su cui verrà annotato anche l'eventuale quantitativo dei funghi confiscati per la distruzione.

1.3.2.3 Validità della certificazione sanitaria

Poiché la certificazione sanitaria si effettua su funghi destinati al consumatore finale **allo stato sfuso**, con tutte le possibili conseguenze che una siffatta condizione può comportare, quali successive illecite manomissioni di varia natura, la validità della certificazione non può che riferirsi al momento del suo rilascio; sul cartellino della certificazione sanitaria è indicata la data di scadenza, intesa come validità di carattere igienico sanitario.

Le responsabilità del Micologo che ha visitato e certificato i funghi non possono che essere ricondotte al momento ed alle operazioni compiute per la certificazione.

Al riguardo, in virtù delle possibili manomissioni o alterazioni sui funghi, destinati sfusi al consumatore finale, dopo la certificazione sanitaria, le attuali disposizioni prescrivono ulteriori obblighi a carico del commerciante. In particolare, a maggior tutela della salute del consumatore, è obbligatoria l'autorizzazione alla vendita (attualmente registrazione) rilasciata solo a seguito del preventivo ottenimento dell'attestazione di idoneità all'identificazione (art.12 Legge Regionale n°8/2007).

Dopo la visita per la certificazione sanitaria, i funghi dichiarati idonei alla vendita, entrano a tutti gli effetti nella rete commerciale e come tali soggetti a tutte le misure preventive e di controllo previste dalle vigenti leggi sia in capo all'Operatore del Settore Alimentare (OSA) con l'obbligo dell'autocontrollo e del possesso della registrazione, che dell'organo di vigilanza con le operazioni del controllo ufficiale di cui al Reg. CE n°882/2004.

Anche i funghi destinati alla somministrazione devono essere certificati dal Micologo dell'ASL.

Gli OSA, infatti, che svolgono l'attività di preparazione di alimenti con funghi freschi spontanei per la somministrazione, devono utilizzare funghi certificati e forniti da commercianti o aziende agricole registrati con SCIA.

Il documento di autocontrollo deve contenere una procedura atta a garantire il consumo sicuro dei funghi che comprenda le modalità di approvvigionamento, la garanzia dei fornitori, la certificazione micologica, la conservazione ed il trattamento del prodotto.

Gli OSA che intendono utilizzare funghi freschi spontanei raccolti in proprio, ai fini della preparazione e somministrazione di alimenti nel proprio esercizio, dovranno provvedere alla certificazione sanitaria di avvenuto controllo micologico.

1.3.3 CONTROLLO UFFICIALE DEI FUNGHI POSTI IN COMMERCIO

fonte: http://burc.regione.campania.it

Il controllo ufficiale si attua mediante:

1.3.3.1Controllo e vigilanza sulla produzione, commercializzazione, lavorazione, somministrazione, confezionamento, vendita dei funghi freschi e conservati.
Tale attività di controllo consiste nel:

- verificare che l'OSA che commercializza i funghi spontanei (compresa la preparazione e la somministrazione) sia in possesso dei requisiti previsti,
- controllare che i funghi siano regolarmente certificati,
- controllare la commestibilità dei funghi in vendita,
- verificare la rintracciabilità dei funghi compresi i tartufi (nota ministero 0019826-P-10/5/2018).

Per il commercio di funghi freschi, secchi e conservati vanno considerati, come previsto dal DPR 376/95, anche parametri macroscopici qualitativo/igienico sanitari:

- unità difettose o alterate (art.5, comma 5 DPR 376/95)
- conformità menzione qualitativa specifica per il gruppo Boletus edulis allo stato secco secondo il DM 9/10/98
- valutazione parassitologica.

1.3.3.2 Controlli all'importazione dei funghi e tartufi posti sotto vincolo doganale
L'attività di controllo all'importazione dei funghi sottoposti a vincolo doganale ha finalità diverse e deve, pertanto, essere condotta in modo differente dalla certificazione sanitaria.
La consulenza del Micologo dell'ASL viene richiesta dagli Uffici periferici del Ministero della Salute per lo sdoganamento dei funghi importati sotto vincolo sanitario (note ministeriali del 18/01/11 e 24/5/2012 per attività di controllo funghi all'importazione e sul territorio).
In tal caso si procede ad esame morfobotanico ed organolettico di un campione rappresentativo della partita ed ad eventuale campionamento per analisi, se ritenuto necessario.
Con nota 0019826-P-10/5/2018 il Ministero, pur ribadendo l'obbligo dell'OSA a garantire la sicurezza alimentare ai fini dell'individuazione della specie fungina, invita le ASL, alle quali compete il controllo degli alimenti sul territorio, a volere procedere all'accertamento dell' idoneità al consumo anche dei **tartufi** posti in commercio ed all'importazione al fine di garantire il consumatore da eventuali rischi derivanti dal consumo di tartufi potenzialmente tossici e quindi non idonei all'alimentazione umana.

1.3.4 VERIFICA IDONEITA' ALLA VENDITA

L'Operatore del Settore Alimentare deve possedere un'adeguata conoscenza dei rischi connessi al consumo dei funghi ed essere in possesso dell'Attestato di idoneità all'identificazione delle specie che intende commercializzare rilasciato dalle ASL, prerequisito per la presentazione della SCIA al SUAP del Comune ove ha luogo l'esercizio di vendita o ove risiede il richiedente in caso di vendita su aree mercatali (Legge 352/92, D.P.R. 376/95, L.R. 8 /2007, art. 6 Reg. CE n° 852/04).
La vendita dei funghi epigei spontanei può effettuarsi in sede fissa o in aree pubbliche su postazione assegnata dal Comune. E' esclusa la vendita in forma itinerante.
Possono essere posti in commercio esclusivamente i funghi epigei inclusi nella lista allegata al D.P.R. 376/95 e come funghi secchi possono essere venduti allo stato sfuso solo quelli appartenenti al genere "Boletus edulis e relativo gruppo" (porcini).
Essendo i funghi un alimento, oltre alle norme specifiche, sono soggetti all'applicazione delle leggi che regolamentano la materia della sicurezza alimentare e pertanto nel documento di autocontrollo deve essere valutato lo specifico rischio, secondo i principi dell'HACCP e deve esserne garantita la rintracciabilità. Il documento dell'autocontrollo, quindi deve contenere la procedura relativa alla rintracciabilità dei funghi, la tipologia e la frequenza delle operazioni di campionamento e di analisi sulla materia prima e sul prodotto finito.

fonte: http://burc.regione.campania.it

L'ASL, sede dell'Ispettorato Micologico, rilascia l'attestato di idoneità all'identificazione dei funghi dopo il superamento dell'esame da parte del richiedente, valido sul territorio regionale; è opportuno che l'ASL organizzi appositi corsi trattando gli argomenti di cui alle già citate Linee Guida (DGRC n°179/2008).Ai fini dell'ottenimento dell'idoneità è obbligatorio il superamento dell'esame ma non la partecipazione al corso.

2. LABORATORIO/CENTRO DI RIFERIMENTO REGIONALE (HUB)

L'Ispettorato Micologico di Riferimento Regionale della RETE, avvalendosi di strumentazione laboratoristica opportuna, implementa metodiche per indagini di secondo livello, così da procedere ad indagini mirate su campioni di varia natura reperiti in caso di intossicazioni, su funghi condizionati nelle diverse fasi di lavorazione, su campioni ufficiali di funghi secchi, freschi, congelati, condizionati.

Le attrezzature in dotazione devono consentire l'isolamento delle spore dal campione e la loro osservazione nonché misurazione

Pertanto, sono necessari:

- stomacher,
- centrifuga da tavolo con relative provette,
- vortex da tavolo,
- vetreria da laboratorio,
- microscopio con sistema di acquisizione di immagini e programma per la misurazione delle spore oppure con oculare micrometrico e relativo vetrino micrometrico,
- tavolo da microscopio,
- stereo microscopio per l'osservazione tridimensionale delle strutture fungine,
- vassoi dove riporre il campione,
- bilancia tecnica con possibilità di pesare fino al milligrammo, analitica,
- banchi di lavoro in acciaio,
- piani di appoggio per le apparecchiature,
- lampada da tavolo,
- pinze in metallo, bisturi …(tutto ciò che occorre per indagine microscopica),
- carta da banco plastificata, carta bibula e altri rotoli di carta assorbente,
- reattivi,
- cappa aspirante con relativo banco,
- cappa a flusso laminare,
- termostati,
- bagnomaria,
- contenitori per la conservazione dell'essiccata di funghi noti e dei campioni.

Il Laboratorio/Centro di Riferimento Regionale della RETE (Hub) procede ad:

- analisi micologiche macroscopiche e microscopiche sui funghi freschi spontanei e coltivati, sui funghi secchi e conservati (sott'olio, sott'aceto, in salamoia, congelati, surgelati o altrimenti conservati), prelevati dagli organi ufficiali nelle diverse fasi di lavorazione, produzione, confezionamento, distribuzione ed importazione (nota Ministero 001310-P-05/08/2014) per il riconoscimento della /e specie e per la valutazione di alcuni parametri.
- analisi morfobotaniche macro e microscopiche su campioni di materiale fungino e/o biologico, correlati a casi di sospetta intossicazione da funghi;
- indagini microscopiche a supporto all'attività di vigilanza e controllo svolta dagli Ispettorati per necessità di approfondimento e/o determinazione delle specie.

Tali attività sono di supporto a quelle di prevenzione e si espletano nel Laboratorio di secondo livello in rete con gli altri Ispettorati attivando le opportune forme di collaborazione tra le ASL.

fonte: http://burc.regione.campania.it

Il Centro Micologico Regionale, oltre ad attività di laboratorio, svolgerà attività di coordinamento degli Ispettorati della Rete e di formazione, aggiornamento ed informazione degli operatori degli Ispettorati micologici. Esso promuove lo studio della micologia anche attraverso forme di collaborazione con le associazioni micologiche e con l'ISPRA (Istituto Superiore per la Protezione e la Ricerca Ambientale), per la mappatura delle specie fungine.

Il Laboratorio Micologico **II LIVELLO** deve essere dotato di:

- **personale specializzato con competenze in campo laboratoristico e micologico**
- **strumentazione specifiche per laboratorio**

Le attrezzature e la strumentazione devono essere idonee per poter procedere anche all'accreditamento in conformità alla norma UNI CEI EN ISO /IEC 17025; infatti il Laboratorio Micologico che esegue analisi su **campioni ufficiali** di funghi spontanei freschi, secchi, congelati e conservati, ai fini della identificazione delle specie estranee eventualmente presenti e della loro determinazione, deve procedere all'accreditamento di tale prova (metodo interno), cosi come indicato dal Ministero della Salute con nota n°0031812-P-05/08/2014.
Per il conseguimento dell'accreditamento ACCREDIA da parte del Laboratorio/ Centro di Riferimento Regionale è necessario definire gli interventi da attuare, le responsabilità, i tempi di realizzazione delle specifiche operazioni: il Sistema Qualità del laboratorio deve essere definito tenendo conto delle prescrizioni della UNI CEI EN ISO /IEC 17025 e dei requisiti aggiuntivi di ACCREDIA.

3. INTERVENTI IN OCCASIONE DI INTOSSICAZIONE DA FUNGHI

3.1 Indagini di primo livello

Le patologie correlate al consumo di funghi epigei spontanei sono di varia entità, con quadri clinici e diagnostici molto variabili. Oltre alle intossicazioni da funghi velenosi, alcuni mortali, la maggior parte delle intossicazioni sono determinate da funghi definiti commestibili, per i quali non sono state osservate le opportune cautele in fase di preparazione, cottura o consumo.
La reale incidenza di tale patologia non è ben conosciuta, dal momento che tali tipi di intossicazioni non sono soggetti a notifica obbligatoria e molte forme lievi di gastroenteriti, dovute all'ingestione di funghi mangerecci consumati in quantità eccessiva o cucinati male, sfuggono alla diagnosi.
Anche i dati forniti dal Centro Antiveleni di Milano (CAV), centro di riferimento nazionale per le intossicazioni da funghi, si riferiscono soprattutto ai casi clinici dominati da sintomatologia grave ed evidenziano come negli ultimi anni le intossicazioni da funghi sono notevolmente aumentate.
E' molto diffusa, infatti, l'abitudine della raccolta e del consumo da parte dei così detti "cercatori della domenica", che ovviamente non posseggono tutte le conoscenze necessarie per differenziare le specie fungine commestibili da quelle velenose; così ci si fida delle proprie conoscenze, che si basano su riconoscimenti effettuati tramite foto o si ricorre ad amici ritenuti esperti di funghi solo perché li raccolgono da anni e si mette a grave rischio la propria salute.
Spesso, inoltre, la contemporanea assunzione di più specie fungine può determinare complesse sintomatologie, mascherare con sintomi assai precoci l'assunzione di sostanze a lunga incubazione o addirittura fuorviare la diagnosi in urgenza.
In questi casi la collaborazione fra clinico, Medici di Medicina Generale (MMG), Pediatri di Libera Scelta (PLS), medici che lavorano nelle strutture di emergenza territoriale e Micologo diventa di fondamentale importanza e può essere di valido aiuto sia nei confronti del singolo paziente, sia in termini epidemiologici.
L'interazione tra il Micologo e le diverse figure professionali che vengono a contatto con il paziente, soprattutto medici del pronto soccorso, viene consolidata mediante la stesura di protocolli di intesa con le strutture sanitarie,nel cui contesto il Micologo svolge un ruolo importante.
Nelle intossicazioni da funghi, infatti, la diagnosi deve essere il più possibile rapida e precisa per stabilire la pericolosità dei funghi ingeriti e richiede la presenza del **Micologo** esperto che consente il riconoscimento della specie fungina responsabile.
Il personale del P.S. o del reparto dovrà entrare tempestivamente in contatto, nel caso se ne ravvisi la necessità, con il Centro Antiveleni per stabilire la terapia ed eventualmente effettuare il dosaggio dell'amanitina (indicatore dell'intossicazione da Amanita phalloides).

fonte: http://burc.regione.campania.it

Nel protocollo d'intesasi individua il ruolo del Micologo ed il ruolo del Medico di pronto soccorso, con le relative schede di indagine micologica e di indagine clinica, con lo scopo di facilitare l'interazione delle figure professionali coinvolte.
Il **Centro regionale** (Hub) provvederà ad uniformare la modulistica necessaria per migliorare la raccolta delle informazioni e predisporrà una scheda di accompagnamento campione funghi per le analisi di necessarie.

3.2 Ruolo del medico
Il medico del pronto soccorso attiva il Micologo, sulla scorta delle informazioni raccolte e dei dati clinici rilevati, e compila la scheda clinica del paziente assicurandosi che tale scheda segua il paziente presso il reparto di destinazione, anche qualora il trasferimento avvenisse per motivi di urgenza prima dell'arrivo in ospedale del Micologo di turno.
La scheda di indagine clinica (fac-simile,allegato E, Linee guida DGRC 179/2008) contiene informazioni essenzialmente cliniche, di stretta pertinenza medica, oltre ad una serie di dati generali che sono acquisiti dal paziente o dai familiari all'atto del ricovero.

3.3 Ruolo del micologo dell'ispettorato micologico di I livello
Il MICOLOGO REPERIBILE viene contattato direttamente dal MEDICO di PRONTO SOCCORSO (secondo il protocollo d'intesa), attraverso il sistema di reperibilità attiva 24 ore su 24 adottato da ogni singola ASL(All. E DGRC 179/2008).
Il MICOLOGO effettua una prima valutazione del materiale disponibile e redige la scheda di indagine micologica (fac-simile allegato E, Linee guida DGRC n° 179/2008)che consente di rappresentare in modo esaustivo l'episodio.
E' opportuno che una copia della scheda sia inserita nella cartella clinica del paziente, mentre una copia verrà trattenuta dal Micologo ed un'ulteriore copia sarà trasmessa, unitamente ai campioni destinati alle analisi e alla relativa scheda di accompagnamento, al Centro Regionale di riferimento per approfondimenti analitici.
In particolare il Micologo provvede a:

- acquisire dal personale medico le informazioni ed il materiale raccolto;
- esaminare il materiale disponibile: funghi interi o pezzi, resti di pulizia dei funghi, avanzi di cibo, ecc. tenendo presente che qualora la capacità di diagnosi si limiti al fungo fresco bisogna indicarlo nella scheda micologica;
- raccogliere e conservare quanto può essere utile per le eventuali indagini di secondo livello. Per dette indagini è fondamentale disporre di tutto il materiale rinvenuto (residui, crudo, cotto, liquidi biologici, ovvero liquidi che possono contenere residui di fungo ingerito come il succo gastrico), anche se oggetto precedentemente di indagini del Micologo presso l'Ospedale. La manipolazione dovrà pertanto essere condotta con la massima attenzione, al fine di non pregiudicare l'utilizzo dei campioni anche nelle analisi successive;
- effettuare, nei casi dubbi, campionamenti di alimenti sospetti utili per una diagnosi differenziale;
- mantenere i contatti con i soggetti interessati al caso, sia per approfondire le informazioni preliminari, sia per comunicare gli esiti della diagnosi micologica effettuata sul materiale disponibile;
- fornire le necessarie informazioni al Servizio Igiene Alimenti e Nutrizione dell'ASL di appartenenza e/o competente per territorio al fine di consentire gli eventuali interventi presso esercizi di vendita all'ingrosso o al minuto od esercizi di ristorazione, collettività, case protette, ecc.;
- segnalare, ove necessario, eventuali notizie di reato alla competente Autorità Giudiziaria.

3.4 Scheda di indagine micologica
La scheda di indagine micologica rappresenta un importante strumento che, anche per casi apparentemente semplici e non impegnativi sotto il profilo clinico/tossicologico, consente di rappresentare in modo esaustivo l'episodio e, pertanto, dovrà essere compilata integralmente e con accuratezza dal Micologo.

fonte: http://burc.regione.campania.it

La scheda in questione è costituita da fogli separati, onde consentirne un'agevole spedizione anche a mezzo fax. Anche per tali motivi si raccomanda che la compilazione venga effettuata in stampatello.
Copia della scheda va inserita nella cartella clinica del paziente, mentre una copia verrà trattenuta dal Micologo e qualora il caso determini l'attivazione del laboratorio di secondo livello, una copia della scheda dovrà essere trasmessa unitamente ai campioni destinati alle analisi ed alle relative schede di accompagnamento.
Comunque, anche nel caso che non sia necessario attivare il laboratorio di secondo livello,la scheda di indagine micologica va trasmessa al Centro Regionale per la sorveglianza regionale sui casi di intossicazione da funghi e per la successiva trasmissione dati al Ministero della Salute (nota Ministero della Salute DGISAN 0001310-P-20/01/2014).

3.4 Indagini di II livello

Sono svolte dal Laboratorio/Centro di riferimento regionale (Hub), a supporto degli altri Ispettorati della rete, in caso di intossicazione da funghi, come per le altre attività svolte dai Micologi.
In particolare può verificarsi che in occasioni di episodi di intossicazioni da funghi sia necessario esaminare, ai fini dell'individuazione della specie tossica, materiale fungino cucinato o altrimenti modificato,eluato gastrico o altri materiali residuali non sufficienti per il normale controllo morfobotanico e macroscopico.

3.4.1 Approfondimento in occasione di sospetta intossicazione da funghi

Viene attivato per il tramite del competente Ispettorato Micologico territoriale di I livello (Spoke), in occasione di analisi specifiche su campioni fungini o biologici.
Su tali campioni**,**a conferma di quanto diagnosticato macroscopicamente, va fatta l'indagine microscopica, eseguita da personale specializzato in campo laboratoristico e micologico.
Infatti, considerando le diverse tipologie di campioni da analizzare e che per ogni campione va fatta l'indagine microscopica, sono fondamentali la conoscenza della microscopia dei funghi e lo studio approfondito sulle diverse tipologie dei campioni.
L'Ispettorato Micologico di I livello, d'intesa con i Presidi Ospedalieri ed eventualmente con il Centro Antiveleni, provvede:

- a segnalare al Laboratorio di II livello l'invio del campione;
- a verificare la completezza della documentazione di accompagnamento per quanto riguarda sia le cause dell'intossicazione sia gli aspetti clinici;
- inviare tutto il materiale possibile.

L'invio del campione deve essere accompagnato sempre da:

- copia completa della scheda clinica del paziente;
- scheda di indagine micologica;
- scheda di accompagnamento del campione.

3.4.2 Tipologia del materiale inviato

La tipologia di campioni utili al laboratorio di II livello per il riconoscimento della specie ingerita dal paziente è composta da tutti i residui del pasto o/e dei funghi raccolti, in qualunque stato essi si trovino.
Pertanto, i campioni da inviare possono essere rappresentati da:
campioni fungini*:*

- funghi crudi: interi o affettati, pezzi di carpoforo conservati in frigorifero,residuo di pulitura dei funghi consumati e recuperati in pattumiera;
- funghi secchi, condizionati (sott'olio, sott'aceto, in salamoia)
- funghi congelati e surgelati o altrimenti preparati;
- residui di pasti contenenti funghi.

campioni biologici

- frammenti di funghi emessi con vomito spontaneo o provocato;
- residui di lavanda gastrica prima della somministrazione del carbone vegetale;
- feci raccolte al massimo fino a 3-4 giorni dall'inizio dei sintomi.

fonte: http://burc.regione.campania.it

È importante, soprattutto in mancanza di materiale da esaminare ed in presenza di una sintomatologia a lunga latenza, prelevare, il più' rapidamente possibile e prima dell'idratazione del paziente, anche un campione di urina per la ricerca di alfa-amanitina, da eseguirsi presso laboratori specializzati per tale esame (CAV di Foggia, Pavia, ecc..).

3.4.3 Analisi micologiche da effettuare

Su tali residui, dopo aver trattato adeguatamente il campione, è necessario procedere al riconoscimento morfobotanico macroscopico della specie fungina, morfobotanico microscopica e indagini chimico- cromatiche macro e microscopiche, in particolare il test al Cloruro ferrico di Poder e Moser, qualora si sospettasse la presenza di funghi contenenti orellanina (indicatore della intossicazione da Cortinarius orellanus), ed il test di Meixner, quando si sospetta la presenza di specie contenenti amanitina.

Pertanto, gli esami di secondo livello da effettuare in laboratorio, con modalità diverse a seconda della tipologia e dello stato del campione sono:

- esame morfobotanico **macroscopico** su tutti i campioni contenenti funghi freschi, secchi, condizionati, congelati, cotti e presenti nei residui dei pasti o emessi con vomito da soggetti intossicati per la determinazione dei funghi in esame in base alle caratteristiche morfologiche;
- esame morfobotanico **microscopico** per rilevamento e tipizzazione delle spore fungine e di altri elementi microscopici caratteristici, al fine di confermare o di escludere le specie precedentemente esaminate macroscopicamente;si esegue inoltre per il riconoscimento di frammenti fungini non determinabili altrimenti e per la ricerca delle spore nei liquidi di lavaggio, di governo, di risulta, nell' aspirato gastrico;
- esami chimico-cromatici, da eseguirsi sia sull'esame macroscopico, test al Cloruro ferrico e test di Meixner per la rivelazione rispettivamente dell'orellanina e dell'amanitina che sull'esame microscopico, reazione di Melzer, per la rilevazione dell'amiloidia o destrinoidia. Si possono eseguire anche altre reazioni chimiche quando significative e/o determinanti.
- esami sui liquidi
  liquido di lavaggio: liquido che rimane dopo aver lavati i campioni, cucinati o sott'olio, liquido di governo: liquido che mantiene i funghi condizionati, in salamoia, lessati,trifolati,liquido di risulta: liquido che si ottiene dai funghi scongelati o il deposito dei funghi lessati.
  Tali liquidi non vanno eliminati, ma filtrati, centrifugati ed analizzati.

Terminata l'analisi il Micologo analista provvede a:

- comunicare gli esiti delle indagini al personale medico che ha inviato il campione, mediante una prima risposta telefonica o documentata via fax, posta elettronica;
- successivamente emette un referto definitivo (risposta d'analisi), firmato dal Micologo analista del laboratorio Micologico, dove si specificano le specie fungine riconosciute ed il metodo analitico utilizzato, compresi eventuali test chimici effettuati.

Tale referto, emesso in triplice copia, viene inviato per posta e/o via fax anche all'Ispettorato Micologico. Dopo la chiusura del caso il Micologo laboratorista avrà cura di conservare il campione in congelatore ponendolo in apposito sacchetto di plastica.

fonte: http://burc.regione.campania.it

Delibera della Giunta Regionale n. 618 del 02/10/2018

Dipartimento 50 - GIUNTA REGIONALE DELLA CAMPANIA

Direzione Generale 5 - Direzione Generale per le politiche sociali e socio-sanitarie

Oggetto dell'Atto:

APPROVAZIONE PROTOCOLLO DI INTESA PER LA "CARTA DEI SINDACI DELLA CAMPANIA - SOLIDALI PER LA POVERTA'".

Alla stregua dell'istruttoria compiuta dalla Direzione Generale e delle risultanze e degli atti tutti richiamati nelle premesse che seguono, costituenti istruttoria a tutti gli effetti di legge, nonché dell'espressa dichiarazione di regolarità della stessa resa dal Direttore a mezzo di sottoscrizione della presente

VISTI

a. la L.R. 28 ottobre 2007, n. 11 "Legge per la dignità e la cittadinanza sociale. Attuazione della legge 8 novembre 2000, n. 328";
b. il "Piano Sociale Regionale 2016-2018" approvato dalla Regione Campania, con la Deliberazione n. 869 del 29 dicembre 2015, che definisce i principi di indirizzo e coordinamento per la programmazione e la realizzazione del sistema integrato di interventi e servizi sociali;
c. il Decreto Ministeriale del 26 maggio 2016, emanato ai sensi dell'art. 1, comma 387, lettera a) della legge n. 208 del 2015, con cui è stata avviata sul territorio nazionale la misura di sostegno per l'Inclusione Attiva;
d. il Decreto legislativo 15 settembre 2017, n. 147, di approvazione delle "Disposizioni per l'introduzione di una misura nazionale di contrasto alla povertà", ha istituito il Reddito di Inclusione – REI, quale misura unica nazionale di contrasto alla povertà alla quale potranno accedere coloro che sono privi di adeguate risorse reddituali e patrimoniali;
e. il "Piano regionale della Campania per la lotta alla povertà 2018-2020", approvato dalla Giunta regionale della Campania con la deliberazione n. 504 del 02/08/2018, che rappresenta l'atto di programmazione per il triennio 2018-2020 ed illustra gli obiettivi, le azioni, gli strumenti attuativi nonché la *governance* regionale degli interventi integrati e dei servizi necessari all'attuazione del REI;

TENUTO CONTO, che:

a. sulla base dei dati sulla povertà assoluta e relativa, prodotti dall'ISTAT attraverso l'Indagine sulle spese delle famiglie, si evince che l'incidenza percentuale delle famiglie relativamente povere dal 2005 al 2016 è cresciuta di 1,2 al Nord, di 1,0 al Centro e diminuita di 1,3 punti percentuali nel Mezzogiorno, con la Campania collocata al 4° posto rispetto alle altre regioni italiane;
b. con il Piano regionale di lotta alla povertà, la Regione Campania ha definito, su base triennale, il rafforzamento del sistema di interventi e servizi sociali per il contrasto alla povertà, e all'inclusione attiva dei cittadini della Campania che vivono in condizioni di deprivazione;

CONSIDERATO CHE

a. si rende necessario promuovere ogni idonea iniziativa volta a contrastare il fenomeno della povertà in ambito regionale anche attraverso azioni di sensibilizzazione dei Comuni del Territorio;
b. il Sacro Convento di Assisi è un Istituto religioso che opera per sollevare gli indigenti dall'estrema povertà e si pone l'obiettivo di sviluppare, tra l'altro, progetti in tema di inclusione e sicurezza, in collaborazione con Istituzioni pubbliche;
c. che la Regione Campania nel condividere le motivazioni di ordine etico del Sacro Convento di Assisi, intende collaborare al perseguimento delle finalità sociali attraverso un'intesa con i Comuni della Campania finalizzata a sollevare le persone dall'indigenza, garantendo il minimo benessere per il perseguimento del bene comune;
d. è stato predisposto, pertanto, un apposito schema di Protocollo d'Intesa con il Sacro Convento di Assisi**,** che allegato alla presente deliberazione ne forma parte integrante e sostanziale;
e. che con tale strumento la Regione intende promuovere la "carta dei Sindaci della Campania – solidali per la povertà";

PRESO ATTO CHE

a. la sottoscrizione del suddetto Protocollo non comporta oneri diretti a carico del Bilancio regionale;

RITENUTO

a. di dover procedere all'approvazione dello schema di Protocollo di intesa di cui sopra che, allegato alla presente deliberazione, ne costituisce parte integrante e sostanziale (All.A);
b. di dovere demandare alla competente Direzione Generale delle Politiche sociali e socio sanitarie (50.05) l'adozione di tutti gli atti consequenziali;

ACQUISITI

a. i pareri favorevoli rilasciati dall' Ufficio speciale Avvocatura regionale, acquisito al prot. 2018.0620765 del 03710/2018 e del Capo di Gabinetto della Giunta regionale della Campania, acquisito al prot. 2018.0022704/UDP/GAB/CG del 02/10/2018 sullo schema di Protocollo d'Intesa allegato al presente atto;

VISTI

a. tutti gli atti richiamati in premessa che qui si intendono integralmente riportati;
b. i sopra richiamati pareri rilasciati dall'Avvocatura regionale e dal Capo di Gabinetto del Presidente della Giunta regionale della Campania, ai quali la presente proposta è adeguata;

propone e la Giunta in conformità a voto unanime

DELIBERA

per le motivazioni di cui in premessa che si richiamano integralmente:

1. di approvare lo schema di Protocollo d'Intesa tra la Regione Campania ed il Sacro Convento di Assisi, finalizzato a promuovere la "Carta dei Sindaci della Campania – solidali per la povertà", che allegato alla presente deliberazione ne forma parte integrante e sostanziale (All. A);
2. di demandare alla competente Direzione Generale delle Politiche sociali e socio sanitarie (50.05) l'adozione di tutti gli atti consequenziali;
3. di dare atto che la sottoscrizione del suddetto Protocollo non comporta oneri diretti a carico del Bilancio regionale e che eventuali eventi ed iniziative correlate alla stessa saranno realizzate secondo le disponibilità del Bilancio regionale;
4. inviare il presente atto alla Direzione Generale 50-05 - politiche sociali e socio-sanitarie - per i relativi adempimenti, all'Assessore all'Istruzione e Politiche Sociali e all'Assessore al Turismo per opportuna conoscenza, al BURC per la pubblicazione.

Protocollo d'intesa tra la Regione Campania e il Sacro Convento di Assisi

per

La Carta dei Sindaci della Campania - solidali per la povertà

La Regione Campania – con sede legale in Via S. Lucia, n. 81 – Napoli nella persona del Presidente Vincenzo De Luca …….

E

Il Sacro Convento di Assisi, con sede legale in Piazza San Francesco, n. 2 – Assisi, legalmente rappresentato dal Custode Padre Mauro Gambetti, nato a Castel San Pietro Terme il 27 ottobre 1965,

Premesso che:

La Regione Campania, con i progetti "I Percorsi dell'Anima" e "Il Cammino delle Certose", ha realizzato un'incisiva azione finalizzata ad organizzare l'offerta del turismo religioso in un'ottica di sistema per promuovere gli itinerari di spiritualità declinati anche attraverso le nuove tecnologie digitali che rispondono alle esigenze e alle dinamiche evolutive della domanda turistica sia nazionale che estera;

con il progetto "Percorsi dell'Anima" sono stati realizzati nuovi i itinerari religiosi da inserire nel circuito dei Cammini d'Italia tra cui rientra anche il "Cammino di San Francesco nei luoghi della Campania";

la Campania quest'anno avrà l'onore di portare l'olio che farà ardere la lampada sulla tomba di S. Francesco per i prossimi 12 mesi nell'ambito dell'iniziativa denominata "Campania di Pace" che va ad integrarsi al progetto proposto dal Sacro Convento di Assisi "Festa di S. Francesco", un'opportunità per promuovere e diffondere la conoscenza dei "Percorsi dell'Anima" in un contesto religioso riconosciuto come uno dei più rilevanti simboli della Cristianità nel mondo;

il Sacro Convento di Assisi è un Istituto religioso, centro di spiritualità francescana visitato ogni anno da circa 6 milioni di pellegrini, che opera per sollevare gli indigenti dall'estrema povertà e si pone anche gli obiettivi di sviluppare progetti per la sicurezza, l'ambiente e la pace, secondo l'insegnamento di San Francesco, sia sul territorio italiano che all'estero, grazie alle conoscenze e competenze che vengono sviluppate attraverso progetti svolti in collaborazione con Istituzioni pubbliche;

fonte: http://burc.regione.campania.it

PREMESSO, altresì, che:

a) le problematiche sociali nel contesto nazionale, aggravati dalla crisi congiunturale e da un distorto fenomeno di globalizzazione, hanno avuto non poche conseguenze sulla realtà economica di tante persone suscitando avvilimento e sfiducia e determinando in molti condizioni di precarietà e di estrema povertà;

b) il Sacro Convento di Assisi, nell'ambito del ministero pastorale e delle attività religiose volte alla promozione cristiana ed umana, improntate alla spiritualità francescana, opera per contrastare la povertà e la sofferenza dei poveri nel mondo;

c) la Regione Campania, nel condividere le motivazioni di ordine etico e spirituale del Sacro Convento di Assisi, intende collaborare al perseguimento delle finalità sociali attraverso un'intesa con i Comuni della Campania finalizzata a sollevare le persone dall'indigenza, garantendo il minimo benessere per il perseguimento del bene comune;

Tutto ciò premesso

La Regione Campania e il Sacro Convento di Assisi, pure nel rigoroso ambito delle proprie diverse responsabilità e del loro autonomo ruolo istituzionale, al fine del perseguimento degli obiettivi indicati in premessa,

convengono quanto segue

ART. 1 – Istituzione della Carta

Le Parti promuovono la **"Carta dei Sindaci della Campania - solidali per la povertà".**

ART. 2 – Fondi e donazioni

L'iniziativa prevede l'istituzione nei bilanci delle Amministrazioni Comunali che intendono aderire alla Carta di un apposito capitolo di spesa che conterrà i fondi per contrastare la povertà. Su detto capitolo confluiranno anche le donazioni che i cittadini del Comune, condividendo gli obiettivi e le finalità dell'iniziativa promossa dalla Regione e dal Sacro Convento di Assisi, intendono versare a favore degli indigenti.

ART. 3 - Modalità

Le risorse impegnate sui bilanci dei Comuni saranno devolute ai poveri il 4 ottobre di ogni anno secondo termini e modalità individuate in un apposito regolamento comunale.

fonte: http://burc.regione.campania.it

ART. 4 – Riconoscimento “Comune francescano”

In accordo con la Regione e la Chiesa locale, a suo insindacabile giudizio il Sacro Convento di Assisi donerà annualmente, a chi ne farà richiesta, il simbolico riconoscimento di “Comune francescano” con la motivazione di aver significativamente e concretamente alleviato i disagi e conferita la dignità ai deboli. L’obiettivo è permettere a tutti gli indigenti di poter soddisfare i bisogni primari e le necessità più essenziali e indispensabili, altrimenti impossibili da sostenere per le persone in stato di povertà assoluta. Questa iniziativa vuole essere un segno di solidarietà che coniuga la spiritualità francescana con l’impegno delle Istituzioni che guidano le Comunità locali.

ART. 5 – Impegni della Regione

La Regione si impegna a promuovere ogni idonea iniziativa volta a contrastare il fenomeno della povertà in ambito regionale anche attraverso azioni di sensibilizzazione dei Comuni del territorio. Si impegna, altresì, a verificare l'adozione di opportune misure, legislative e/o amministrative, ispirate alle finalità del presente Protocollo.

ART. 6 - Soggetti referenti

Si individuano quali referenti i seguenti soggetti:

— per la Regione Campania: il dott. _____, in qualità di responsabile dell’attuazione del presente Protocollo.

— per il Sacro Convento di Assisi: il Custode Padre Mauro Gambetti, in qualità di responsabile dell’attuazione del presente Protocollo.

ART. 7 – Estensione della Carta alle altre Regioni

La “Carta dei Sindaci della Campania solidali per la povertà” potrà essere adottata da ogni Regione e/o Comune italiano che parteciperà alla celebrazione dell’accensione della lampada dell’olio sulla tomba di San Francesco il 4 ottobre di ogni anno, condividendone i valori e le finalità che hanno spinto la Regione Campania e il Sacro Convento di Assisi a dare avvio alla costituzione della Carta.

fonte: http://burc.regione.campania.it

ART. 8 – Decorrenza

Il Presente Protocollo d'intesa entra in vigore dal momento in cui le Parti provvedono alla sottoscrizione dell'atto.

ART. 9 –Modifiche

Le Parti si riservano di concordare eventuali modificazioni e integrazioni al presente Protocollo d'intesa nel caso in cui dovessero rendersi necessarie alla luce di nuove disposizioni di diversa natura che possano influire sull'attuazione dello stesso.

Assisi quattro ottobre duemiladiciotto

Vincenzo De Luca
Presidente Regione Campania

Padre Mauro Gambetti
Custode del Sacro Convento

fonte: http://burc.regione.campania.it

Delibera della Giunta Regionale n. 600 del 02/10/2018

Dipartimento 50 - GIUNTA REGIONALE DELLA CAMPANIA

Direzione Generale 7 - DIREZIONE GENERALE PER LE POLITICHE AGRICOLE, ALIMENTARI E FORESTALI

Oggetto dell'Atto:

PRESA D'ATTO DELL'APPROVAZIONE DELLA MODIFICA DEL PROGRAMMA DI SVILUPPO RURALE DELLA CAMPANIA 2014/2020 (FEASR) - VER. 6.1- DA PARTE DELLA COMMISSIONE EUROPEA - CON ALLEGATO.

Alla stregua dell'istruttoria compiuta dalla Direzione Generale e delle risultanze e degli atti tutti richiamati nelle premesse che seguono, costituenti istruttoria a tutti gli effetti di legge, nonché dell'espressa dichiarazione di regolarità della stessa resa dal Direttore a mezzo di sottoscrizione della presente

PREMESSO che:

a) la Commissione Europea con comunicazione COM (2010) "EUROPA 2020" ha definito la strategia per una "crescita intelligente, sostenibile e inclusiva" con la quale è stata lanciata un'azione riformatrice volta a rafforzare l'economia europea nel prossimo decennio attraverso tre priorità:
   - crescita intelligente, per sviluppare un'economia basata sulla conoscenza e sull'innovazione;
   - crescita sostenibile, per promuovere un'economia più efficiente sotto il profilo delle risorse, più verde e competitiva;
   - crescita inclusiva, per promuovere un'economia con un alto tasso di occupazione che favorisca la coesione sociale e territoriale;

b) con il Regolamento (UE) n. 1303 del 17 dicembre 2013 il Parlamento europeo ed il Consiglio hanno approvato le disposizioni comuni e generali sul Fondo europeo di sviluppo regionale (FESR), sul Fondo sociale europeo (FSE), sul Fondo di coesione, sul Fondo europeo agricolo per lo sviluppo rurale (FEASR) e sul Fondo europeo per gli affari marittimi e la pesca (FEAMP), abrogando il regolamento (CE) n. 1083/2006 del Consiglio;

c) il Regolamento (UE) n. 1305 del 17 dicembre 2013 del Parlamento e del Consiglio europeo disciplina il sostegno allo sviluppo rurale da parte del FEASR;

d) il citato Regolamento (UE) n. 1303 del 17 dicembre 2013 stabilisce, all'art. 26, che i fondi SIE sono attuati mediante programmi, in conformità all'Accordo di partenariato di cui all'art. 14 del medesimo Regolamento, da presentare alla Commissione europea entro 3 mesi dall'invio dell'Accordo di partenariato stesso;

e) il Regolamento (UE-EURATOM) n. 1311 del Consiglio del 2 dicembre 2013 stabilisce il quadro finanziario pluriennale per il periodo 2014-2020;

f) il Regolamento di esecuzione (UE) n. 808/2014 della Commissione europea del 31 luglio 2014 definisce le modalità di applicazione del regolamento (UE) n. 1305/2013 del Parlamento europeo e del Consiglio;

g) con Deliberazione n. 527 del 9/12/2013 la Giunta regionale ha adottato il "Documento Strategico Regionale", predisposto dal Gruppo di Programmazione di cui alla DGR 142/2013, stabilendo di assumerlo come schema generale di orientamento per l'elaborazione dei Programmi operativi regionali FESR, FSE, FEASR e FEAMP 2014-2020, dando mandato al Gruppo di lavoro per la programmazione 2014-2020, di cui alla DGR 142/2013, di elaborare i documenti programmatici;

h) in data 29 ottobre 2014 la Commissione Europea con Decisione C(2014) 8021 final ha approvato l'Accordo di Partenariato con l'Italia per il periodo dal 1º gennaio 2014 al 31 dicembre 2020.

i) la Commissione europea con Decisione n. C (2015) 8315 del 20 novembre 2015 ha adottato il Programma di Sviluppo Rurale della Campania per il periodo 2014.2020 CCI 2014IT06RDRP019 – ver 1.3;

j) con Deliberazione n 565 del 24/11/2015 la Giunta Regionale ha preso atto della succitata Decisione della Commissione Europea;

k) il PSR Campania 14/20 è stato successivamente modificato da ultimo con Decisione n. C (2018) 4814 del 16 luglio 2018 della Commissione europea e che la Giunta Regionale della Campania con Delibera n. 496 del 02/08/2018 (BURC n. 55 del 06 agosto 2018) ha preso atto delle modifiche;

CONSIDERATO che:

a) l'Autorità di Gestione del PSR Campania 2014/2020 ha formulato una proposta di modifica del Programma finalizzata all'adeguamento di alcuni indicatori del *performance frame work* relativi alla priorità 5 e 6 e all'ottimizzazione delle schede di misura 8 e 15;

b) tale proposta è stata approvata dal Comitato di Sorveglianza del Programma di Sviluppo Rurale Campania (PSR) 2014-2020 nella seduta del 4 luglio 2018;

c) l'Autorità di Gestione del PSR Campania 2014-2020 in data 24 luglio 2018 ha provveduto alla notifica ai Servizi della Commissione europea via SFC della proposta di modifica del PSR 2014-2020 ver 6 così come approvata dal Comitato di Sorveglianza;

d) che i Servizi della Commissione hanno richiesto alcune modifiche tecniche e che a seguito dell'esecuzione delle stesse da parte dell'Autorità di Gestione il 29 agosto 2018 è stata notifica ai Servizi della Commissione europea via SFC la proposta di modifica definitiva del PSR 2014-2020 ver 6.1

PRESO ATTO che:

a) la Commissione europea con Decisione n. C (2018) 6039 final del 12 settembre 2018 ha approvato la modifica del Programma di Sviluppo Rurale della Campania per il periodo 2014.2020 CCI 2014IT06RDRP019 – ver 6.1, del valore complessivo di € 1.812.543.801,65 di cui € 1.096.589.000 EUR in quota FEASR;

b) all'esito dell'avvenuta approvazione occorre procedere all'assunzione degli adempimenti dettati dalle disposizioni regolamentari vigenti;

RITENUTO di prendere atto del testo del Programma di Sviluppo Rurale (PSR) Campania 2014-2020-ver 6.1, allegato alla presente deliberazione di cui costituisce parte integrate e sostanziale, così come risulta dopo l'adozione da parte della Commissione Europea al fine di poter procedere all'implementazione delle stesse nei bandi delle misure interessate;

PROPONE e la Giunta in conformità a voto unanime:

DELIBERA

per le motivazioni ed i riferimenti espressi in narrativa, che qui si intendono integralmente riportati:

1. di prendere atto della Decisione n. C (2018) 6039 final del 12 settembre 2018 con la quale la Commissione Europea ha approvato la modifica del Programma di Sviluppo Rurale della Campania 2014-2020 -CCI 2014IT06RDRP019- ver. 6.1, pubblicato sul Portale Istituzionale del PSR Campania 2014-2020, all'indirizzo http://www.agricoltura.regione.campania.it ed allegato alla presente deliberazione di cui costituisce parte integrate e sostanziale;
2. di demandare ai competenti uffici regionali della Direzione Generale per le politiche agricole, alimentari e forestali il sollecito espletamento degli adempimenti dettati dalle disposizioni regolamentari vigenti atte a garantire la corretta gestione del Programma così come modificato;
3. di trasmettere il Programma PSR 2014/2020 - ver. 6.1 approvato dalla Commissione Europea il 12/09/2018 al Consiglio Regionale;
4. di trasmettere il presente atto:
   - agli Assessori,
   - al Capo di Gabinetto,
   - al Responsabile della Programmazione Unitaria,

all'A.G.C. FESR,
all'A.G.C. FSE,

- al Nucleo di Valutazione e Verifica degli Investimenti Pubblici,
- alle UOD della Direzione Generale per le Politiche Agricole Alimentari e Forestali,
- al Tavolo Regionale del Partenariato Economico e Sociale
- al MiPAAF- Dipartimento delle Politiche Competitive del mondo rurale e della qualità Direzione Generale della competitività per lo sviluppo rurale,
- ad AGEA-OP
- al BURC per la pubblicazione
- all'Ufficio competente per la pubblicazione nella sezione trasparenza del sito istituzionale della Regione Campania

The European Agricultural Fund for Rural Development:
Europe investing in rural areas

PSR14-20 Campania

Italy - Rural Development Programme (Regional) - Campania

CCI	2014IT06RDRP019
Tipo di programma	Programma di sviluppo rurale
Paese	Italia
Regione	Campania
Periodo di programmazione	2014 - 2020
Autorità di gestione	Direzione Generale per le Politiche Agricole, Alimentari e Forestali
Versione	6.1
Stato versione	Adottato dalla CE
Data dell'ultima modifica	18/09/2018 - 11:19:39 CEST

fonte: http://burc.regione.campania.it

Indice

1. TITOLO DEL PROGRAMMA DI SVILUPPO RURALE....12
1.1. Modifica....12
1.1.1. Tipo di modifica R.1305/2013....12
1.1.2. Modifica delle informazioni fornite nel AP....12
1.1.3. Modifica relativa all'articolo 4, paragrafo 2, terzo comma del regolamento n. 808/2014 (senza tenere conto dei limiti fissati in tale articolo): 12
1.1.4. Consultazione del comitato di monitoraggio (articolo 49, paragrafo 3, del regolamento (UE) n. 1303/2013)....12
1.1.5. Descrizione della modifica - articolo 4, paragrafo 1, del regolamento (UE) n. 1303/2014....12
2. STATO MEMBRO O REGIONE AMMINISTRATIVA....22
2.1. Zona geografica interessata dal programma....22
2.2. Classificazione della regione....22
3. VALUTAZIONE EX-ANTE....26
3.1. Descrizione del processo, compreso il calendario dei principali eventi e le relazioni intermedie in relazione alle principali fasi di sviluppo del PSR.....26
3.2. Tabella strutturata contenente le raccomandazioni della valutazione ex ante e la descrizione del modo in cui sono state prese in considerazione.....29
3.2.1. R01....31
3.2.2. R02....31
3.2.3. R03....32
3.2.4. R04....33
3.2.5. R05....34
3.2.6. R06....34
3.2.7. R07....35
3.2.8. R08....35
3.2.9. R09....36
3.2.10. R10....37
3.2.11. R11....37
3.2.12. R12....38
3.2.13. R13....38
3.2.14. R14....39
3.2.15. R15....40
3.2.16. R16....40
3.2.17. R17....41
3.2.18. R18....42
3.2.19. R19....42
3.2.20. R20....43

fonte: http://burc.regione.campania.it

3.2.21. R21 43
3.2.22. R22 44
3.2.23. R23 44
3.2.24. R24 45
3.2.25. R25 46
3.2.26. R26 46
3.2.27. R27 47
3.2.28. R28 47
3.2.29. R29 48
3.2.30. R30 48
3.2.31. R31 49
3.2.32. R32 50
3.2.33. R33 50
3.2.34. R34 50
3.2.35. R35 51
3.2.36. R36 51
3.2.37. R37 52
3.2.38. R38 52
3.2.39. R39 53
3.2.40. R40 53
3.2.41. R41 54
3.2.42. R42 54
3.2.43. R43 55
3.2.44. R44 55
3.2.45. R45 56
3.3. Rapporto di valutazione ex-ante 56
4. ANALISI SWOT E IDENTIFICAZIONE DEI BISOGNI 57
4.1. Analisi SWOT 57
4.1.1. Descrizione generale ed esauriente della situazione attuale nella zona di programmazione, basata su indicatori di contesto comuni e specifici del programma e su altre informazioni qualitative aggiornate 57
4.1.2. Punti di forza individuati nella zona di programmazione 165
4.1.3. Punti deboli individuati nella zona di programmazione 168
4.1.4. Opportunità individuate nella zona di programmazione 173
4.1.5. Rischi individuati nella zona di programmazione 177
4.1.6. Indicatori comuni di contesto 180
4.1.7. Indicatori di contesto specifici del programma 188
4.2. Valutazione delle esigenze 206
4.2.1. F01 Rafforzare e consolidare le reti relazionali tra i soggetti del sistema della conoscenza 209

fonte: http://burc.regione.campania.it

4.2.2. F02 Rafforzare il livello di competenze professionali nell'agricoltura, nell'agroalimentare, nella selvicoltura e nelle zone rur 209
4.2.3. F03 Migliorare le performance economiche del comparto agricolo, agroalimentare e forestale ... 210
4.2.4. F04 Salvaguardare i livelli di reddito e di occupazione nel settore agricolo e nelle aree rurali 211
4.2.5. F05 Favorire l'aggregazione dei produttori primari 212
4.2.6. F06 Favorire una migliore organizzazione delle filiere agroalimentari e forestali 212
4.2.7. F07 Migliorare e valorizzare la qualità delle produzioni agricole, alimentari e forestali 213
4.2.8. F08 Rafforzare la rete stradale minore a supporto della competitività delle aziende agricole e forestali 214
4.2.9. F09 Favorire il ricambio generazionale qualificato nelle imprese agricole e forestali 215
4.2.10. F10 Sostenere l'accesso al credito 215
4.2.11. F11 Migliorare la gestione e la prevenzione del rischio e il ripristino dei danni alle strutture produttive agricole e forestali 216
4.2.12. F12 Migliorare la gestione dei rifiuti nelle aziende agricole 217
4.2.13. F13 Salvaguardare il patrimonio di biodiversità animale e vegetale 217
4.2.14. F14 Tutelare e valorizzare il patrimonio naturale, storico e culturale 218
4.2.15. F15 Prevenire e contrastare gli incendi e le calamità naturali incluse le fitopatie nella aree boscate 219
4.2.16. F16 Ridurre l'impatto delle attività agricole e forestali sulla risorsa idrica 219
4.2.17. F17 Ridurre l'impatto delle attività agricole e forestali sulla matrice ambientale suolo 220
4.2.18. F18 Prevenire fenomeni di perdita di suolo da erosione e dissesto idrogeologico 221
4.2.19. F19 Favorire una più efficiente gestione energetica 222
4.2.20. F20 Migliorare il contributo delle attività agricole, agroalimentari e forestali al bilancio energetico regionale 223
4.2.21. F21 Ridurre le emissioni di GHG da attività agroalimentari e forestali e accrescere la capacità di sequestro di carbonio 224
4.2.22. F22 Favorire la gestione forestale attiva anche in un'ottica di filiera 224
4.2.23. F23 Migliorare la qualità della vita nelle aree rurali 225
4.2.24. F24 Aumentare la capacità di sviluppo locale endogeno delle comunità locali in ambito rurale 226
4.2.25. F25 Rimuovere il DD nelle aree rurali 227
4.2.26. F26 Migliorare il benessere degli animali 228
5. DESCRIZIONE DELLA STRATEGIA 230
5.1. Una giustificazione della selezione delle necessità a cui il PSR intende rispondere e della scelta degli obiettivi, delle priorità, degli aspetti specifici e della fissazione degli obiettivi, basata sulle prove dell'analisi SWOT e sulla valutazione delle esigenze. Se del caso, una giustificazione dei sottoprogrammi tematici inseriti nel programma. La giustificazione deve dimostrare in particolare il rispetto dei requisiti di cui all'articolo 8, paragrafo 1, lettera c), punti i) e iv), del regolamento (UE) n. 1305/2013 230

fonte: http://burc.regione.campania.it

5.2. La combinazione e la giustificazione delle misure di sviluppo rurale per ciascuno degli aspetti specifici, compresa la giustificazione delle dotazioni finanziarie per le misure e l'adeguatezza delle risorse finanziarie agli obiettivi fissati, di cui all'articolo 8, paragrafo 1, lettera c), punti ii) e iii), del regolamento (UE) n. 1305/2013. La combinazione di misure che rientrano nella logica di intervento si basa sui risultati dell'analisi SWOT e sulla giustificazione e gerarchizzazione delle necessità di cui al punto 5.1 245
5.2.1. P1: Promuovere il trasferimento di conoscenze e l'innovazione nel settore agricolo e forestale e nelle zone rurali....245
5.2.2. P2: potenziare in tutte le regioni la redditività delle aziende agricole e la competitività dell'agricoltura in tutte le sue forme e promuovere tecnologie innovative per le aziende agricole e la gestione sostenibile delle foreste....249
5.2.3. P3: promuovere l'organizzazione della filiera agroalimentare, compresa la trasformazione e la commercializzazione dei prodotti agricoli, il benessere degli animali e la gestione dei rischi nel settore agricolo....253
5.2.4. P4: Preservare, ripristinare e valorizzare gli ecosistemi connessi all'agricoltura e alla silvicoltura....256
5.2.5. P5: Incentivare l'uso efficiente delle risorse e il passaggio a un'economia a basse emissioni di carbonio e resiliente al clima nel settore agroalimentare e forestale 263
5.2.6. P6: adoperarsi per l'inclusione sociale, la riduzione della povertà e lo sviluppo economico nelle zone rurali....270
5.3. Una descrizione del modo in cui saranno affrontati gli obiettivi trasversali, comprese le disposizioni specifiche di cui all'articolo 8, paragrafo 1, lettera c), punto v), del regolamento (UE) n. 1305/2013 276
5.4. Una tabella riassuntiva della logica d'intervento che indichi le priorità e gli aspetti specifici selezionati per il PSR, gli obiettivi quantificati e la combinazione di misure da attuare per realizzarli, comprese le spese preventivate (tabella generata automaticamente a partire dalle informazioni fornite nelle sezioni 5.2 e 11)....282
5.5. Una descrizione delle capacità consultive atte a garantire una consulenza e un sostegno adeguati con riguardo ai requisiti normativi nonché per azioni connesse all'innovazione, al fine di dimostrare le misure adottate conformemente all'articolo 8, paragrafo 1, lettera c), punto vi), del regolamento (UE) n. 1305/2013....284
6. VALUTAZIONE DELLE CONDIZIONALITÀ EX-ANTE....286
6.1. Ulteriori informazioni....286
6.2. Condizionalità ex-ante....287
6.2.1. Elenco delle azioni da intraprendere per le condizionalità ex ante generali....302
6.2.2. Elenco delle azioni da intraprendere per le condizionalità ex ante connesse a una priorità....310
7. DESCRIZIONE DEL QUADRO DI RIFERIMENTO DEI RISULTATI....312
7.1. Indicatori....312
7.1.1. P2: potenziare in tutte le regioni la redditività delle aziende agricole e la competitività dell'agricoltura in tutte le sue forme e promuovere tecnologie innovative per le aziende agricole e la gestione sostenibile delle foreste....316
7.1.2. P3: promuovere l'organizzazione della filiera agroalimentare, compresa la trasformazione e la commercializzazione dei prodotti agricoli, il benessere degli animali e la gestione dei rischi nel settore agricolo....317

fonte: http://burc.regione.campania.it

7.1.3. P4: Preservare, ripristinare e valorizzare gli ecosistemi connessi all'agricoltura e alla silvicoltura....318
7.1.4. P5: Incentivare l'uso efficiente delle risorse e il passaggio a un'economia a basse emissioni di carbonio e resiliente al clima nel settore agroalimentare e forestale....319
7.1.5. P6: adoperarsi per l'inclusione sociale, la riduzione della povertà e lo sviluppo economico nelle zone rurali....320
7.2. Indicatori alternativi....322
7.2.1. P3: promuovere l'organizzazione della filiera agroalimentare, compresa la trasformazione e la commercializzazione dei prodotti agricoli, il benessere degli animali e la gestione dei rischi nel settore agricolo....323
7.2.2. P4: Preservare, ripristinare e valorizzare gli ecosistemi connessi all'agricoltura e alla silvicoltura....323
7.2.3. P6: adoperarsi per l'inclusione sociale, la riduzione della povertà e lo sviluppo economico nelle zone rurali....324
7.3. Riserva....326
8. DESCRIZIONE DELLE MISURE SELEZIONATE....328
8.1. Descrizione delle condizioni generali applicate a più di una misura compresi, ove pertinenti, la definizione di zona rurale, i livelli di riferimento, la condizionalità, l'uso previsto degli strumenti finanziari e degli anticipi nonché le disposizioni comuni per gli investimenti, incluse le disposizioni di cui agli articoli 45 e 46 del regolamento (UE) n. 1305/2013....328
8.2. Descrizione per misura....343
8.2.1. M01 - Trasferimento di conoscenze e azioni di informazione (art. 14)....343
8.2.2. M02 - Servizi di consulenza, di sostituzione e di assistenza alla gestione delle aziende agricole (art. 15)....369
8.2.3. M03 - Regimi di qualità dei prodotti agricoli e alimentari (art. 16)....386
8.2.4. M04 - Investimenti in immobilizzazioni materiali (art. 17)....402
8.2.5. M05 - Ripristino del potenziale produttivo agricolo danneggiato da calamità naturali e da eventi catastrofici e introduzione di adeguate misure di prevenzione (articolo 18)....506
8.2.6. M06 - Sviluppo delle aziende agricole e delle imprese (art. 19)....526
8.2.7. M07 - Servizi di base e rinnovamento dei villaggi nelle zone rurali (Art. 20)....560
8.2.8. M08 - Investimenti nello sviluppo delle aree forestali e nel miglioramento della redditività delle foreste (articoli da 21 a 26)....610
8.2.9. M09 - Costituzione di associazioni e organizzazioni di produttori (art. 27)....682
8.2.10. M10 - Pagamenti agro-climatico-ambientali (art. 28)....692
8.2.11. M11 - Agricoltura biologica (art. 29)....792
8.2.12. M13 - Indennità a favore delle zone soggette a vincoli naturali o ad altri vincoli specifici (art. 31)....823
8.2.13. M14 - Benessere degli animali (articolo 33)....854
8.2.14. M15 - Servizi silvo-climatico-ambientali e salvaguardia della foresta (art. 34)....877
8.2.15. M16 - Cooperazione (art. 35)....903
8.2.16. M19 - Sostegno allo sviluppo locale LEADER - (SLTP - sviluppo locale di tipo partecipativo) [articolo 35 del regolamento (UE) n. 1303/2013]....969

fonte: http://burc.regione.campania.it

9. PIANO DI VALUTAZIONE....1008
9.1. Obiettivi e scopo....1008
9.2. Governance e coordinamento....1009
9.3. Temi e attività di valutazione....1011
9.4. Dati e informazioni....1013
9.5. Calendario....1015
9.6. Comunicazione....1016
9.7. Risorse....1017
10. PIANO DI FINANZIAMENTO....1019
10.1. Contributo annuo del FEASR (in EUR)....1019
10.2. Tasso unico di partecipazione del FEASR applicabile a tutte le misure, ripartito per tipo di regione come stabilito all'articolo 59, paragrafo 3, del regolamento (UE) n. 1305/2013....1020
10.3. Ripartizione per misura o per tipo di operazione con un tasso di partecipazione specifico del FEASR (in EUR per l'intero periodo 2014-2020)....1021
10.3.1. M01 - Trasferimento di conoscenze e azioni di informazione (art. 14)....1021
10.3.2. M02 - Servizi di consulenza, di sostituzione e di assistenza alla gestione delle aziende agricole (art. 15)....1022
10.3.3. M03 - Regimi di qualità dei prodotti agricoli e alimentari (art. 16)....1023
10.3.4. M04 - Investimenti in immobilizzazioni materiali (art. 17)....1024
10.3.5. M05 - Ripristino del potenziale produttivo agricolo danneggiato da calamità naturali e da eventi catastrofici e introduzione di adeguate misure di prevenzione (articolo 18)....1025
10.3.6. M06 - Sviluppo delle aziende agricole e delle imprese (art. 19)....1026
10.3.7. M07 - Servizi di base e rinnovamento dei villaggi nelle zone rurali (Art. 20)....1027
10.3.8. M08 - Investimenti nello sviluppo delle aree forestali e nel miglioramento della redditività delle foreste (articoli da 21 a 26)....1028
10.3.9. M09 - Costituzione di associazioni e organizzazioni di produttori (art. 27)....1029
10.3.10. M10 - Pagamenti agro-climatico-ambientali (art. 28)....1030
10.3.11. M11 - Agricoltura biologica (art. 29)....1031
10.3.12. M13 - Indennità a favore delle zone soggette a vincoli naturali o ad altri vincoli specifici (art. 31)....1032
10.3.13. M14 - Benessere degli animali (articolo 33)....1033
10.3.14. M15 - Servizi silvo-climatico-ambientali e salvaguardia della foresta (art. 34)....1034
10.3.15. M16 - Cooperazione (art. 35)....1035
10.3.16. M19 - Sostegno allo sviluppo locale LEADER - (SLTP - sviluppo locale di tipo partecipativo) [articolo 35 del regolamento (UE) n. 1303/2013]....1036
10.3.17. M20 - Assistenza tecnica negli Stati membri (articoli da 51 a 54)....1037
10.3.18. M113 - Prepensionamento....1038
10.3.19. M131 - Rispetto dei requisiti prescritti dalla normativa comunitaria....1039
10.3.20. M341 - Acquisizione di competenze, animazione e attuazione....1040
10.4. Ripartizione indicativa per misura per ciascun sottoprogramma....1041
11. PIANO DI INDICATORI....1042

fonte: http://burc.regione.campania.it

11.1. Piano di indicatori 1042
11.1.1. P1: Promuovere il trasferimento di conoscenze e l'innovazione nel settore agricolo e forestale e nelle zone rurali 1042
11.1.2. P2: potenziare in tutte le regioni la redditività delle aziende agricole e la competitività dell'agricoltura in tutte le sue forme e promuovere tecnologie innovative per le aziende agricole e la gestione sostenibile delle foreste 1045
11.1.3. P3: promuovere l'organizzazione della filiera agroalimentare, compresa la trasformazione e la commercializzazione dei prodotti agricoli, il benessere degli animali e la gestione dei rischi nel settore agricolo 1048
11.1.4. P4: Preservare, ripristinare e valorizzare gli ecosistemi connessi all'agricoltura e alla silvicoltura 1051
11.1.5. P5: Incentivare l'uso efficiente delle risorse e il passaggio a un'economia a basse emissioni di carbonio e resiliente al clima nel settore agroalimentare e forestale 1056
11.1.6. P6: adoperarsi per l'inclusione sociale, la riduzione della povertà e lo sviluppo economico nelle zone rurali 1062
11.2. Panoramica dei risultati previsti e della spese pianificata per misura e per aspetto specifico (generata automaticamente) 1066
11.3. Ripercussioni indirette: individuazione dei contributi potenziali delle misure/sottomisure di sviluppo rurale programmate nell'ambito di un determinato aspetto specifico ad altri aspetti specifici/obiettivi 1069
11.4. Tabella esplicativa che illustra in che modo le misure/i regimi ambientali sono programmati per raggiungere almeno uno degli obiettivi ambientali/climatici 1072
11.4.1. Terreni agricoli 1072
11.4.2. Aree forestali 1075
11.5. Obiettivo e prodotto specifici per programma 1076
12. FINANZIAMENTO NAZIONALE INTEGRATIVO 1077
12.1. M01 - Trasferimento di conoscenze e azioni di informazione (art. 14) 1078
12.2. M02 - Servizi di consulenza, di sostituzione e di assistenza alla gestione delle aziende agricole (art. 15) 1078
12.3. M03 - Regimi di qualità dei prodotti agricoli e alimentari (art. 16) 1078
12.4. M04 - Investimenti in immobilizzazioni materiali (art. 17) 1078
12.5. M05 - Ripristino del potenziale produttivo agricolo danneggiato da calamità naturali e da eventi catastrofici e introduzione di adeguate misure di prevenzione (articolo 18) 1078
12.6. M06 - Sviluppo delle aziende agricole e delle imprese (art. 19) 1078
12.7. M07 - Servizi di base e rinnovamento dei villaggi nelle zone rurali (Art. 20) 1079
12.8. M08 - Investimenti nello sviluppo delle aree forestali e nel miglioramento della redditività delle foreste (articoli da 21 a 26) 1079
12.9. M09 - Costituzione di associazioni e organizzazioni di produttori (art. 27) 1079
12.10. M10 - Pagamenti agro-climatico-ambientali (art. 28) 1079
12.11. M11 - Agricoltura biologica (art. 29) 1079
12.12. M113 - Prepensionamento 1080
12.13. M13 - Indennità a favore delle zone soggette a vincoli naturali o ad altri vincoli specifici (art. 31) 1080

fonte: http://burc.regione.campania.it

12.14. M131 - Rispetto dei requisiti prescritti dalla normativa comunitaria 1080
12.15. M14 - Benessere degli animali (articolo 33).....1080
12.16. M15 - Servizi silvo-climatico-ambientali e salvaguardia della foresta (art. 34).....1080
12.17. M16 - Cooperazione (art. 35).....1080
12.18. M19 - Sostegno allo sviluppo locale LEADER - (SLTP - sviluppo locale di tipo partecipativo) [articolo 35 del regolamento (UE) n. 1303/2013].....1081
12.19. M20 - Assistenza tecnica negli Stati membri (articoli da 51 a 54).....1081
12.20. M341 - Acquisizione di competenze, animazione e attuazione.....1081
13. ELEMENTI NECESSARI PER LA VALUTAZIONE DELL'AIUTO DI STATO 1082
13.1. M01 - Trasferimento di conoscenze e azioni di informazione (art. 14).....1084
13.2. M02 - Servizi di consulenza, di sostituzione e di assistenza alla gestione delle aziende agricole (art. 15).....1084
13.3. M04 - Investimenti in immobilizzazioni materiali (art. 17) 1085
13.4. M04 - Investimenti in immobilizzazioni materiali (art. 17) 1086
13.5. M06 - Sviluppo delle aziende agricole e delle imprese (art. 19) 1087
13.6. M07 - Servizi di base e rinnovamento dei villaggi nelle zone rurali (Art. 20).....1087
13.7. M08 - Investimenti nello sviluppo delle aree forestali e nel miglioramento della redditività delle foreste (articoli da 21 a 26) 1089
13.8. M15 - Servizi silvo-climatico-ambientali e salvaguardia della foresta (art. 34).....1089
13.9. M16 - Cooperazione (art. 35).....1090
13.10. M19 - Sostegno allo sviluppo locale LEADER - (SLTP - sviluppo locale di tipo partecipativo) [articolo 35 del regolamento (UE) n. 1303/2013].....1092
14. INFORMAZIONI SULLA COMPLEMENTARITÀ 1094
14.1. Descrizione dei mezzi volti a migliorare la complementarità/coerenza con: 1094
14.1.1. Altri strumenti dell'Unione, in particolare con i fondi SIE e il primo pilastro, incluso l'inverdimento, e con altri strumenti della politica agricola comune.....1094
14.1.2. Se uno Stato membro ha scelto di presentare un programma nazionale e una serie di programmi regionali, secondo quanto previsto all'articolo 6, paragrafo 2, del regolamento (UE) n. 1305/2013, informazioni sulla complementarità tra tali programmi 1103
14.2. Ove pertinente, informazioni sulla complementarità con altri strumenti dell'Unione, incluso LIFE 1105
15. MODALITÀ DI ATTUAZIONE DEL PROGRAMMA 1108
15.1. Designazione da parte dello Stato membro di tutte le autorità di cui all'articolo 65, paragrafo 2, del regolamento (UE) n. 1305/2013 e una descrizione sintetica della struttura di gestione e di controllo del programma di cui all'articolo 55, paragrafo 3, lettera i), del regolamento (UE) n. 1303/2013, nonché delle modalità di cui all'articolo 74, paragrafo 3, del regolamento (UE) n. 1303/2013 1108
15.1.1. Autorità 1108
15.1.2. Descrizione sintetica della struttura di gestione e di controllo del programma nonché delle modalità per l'esame indipendente dei reclami 1108
15.2. Composizione prevista del comitato di sorveglianza.....1114

fonte: http://burc.regione.campania.it

15.3. Disposizioni volte a dare adeguata pubblicità al programma, segnatamente tramite la rete rurale nazionale, facendo riferimento alla strategia di informazione e pubblicità di cui all'articolo 13 del regolamento di esecuzione (UE) n. 808/2014 1116
15.4. Descrizione dei meccanismi destinati a garantire la coerenza con riguardo alle strategie di sviluppo locale attuate nell'ambito di LEADER, alle attività previste nell'ambito della misura di cooperazione di cui all'articolo 35 del regolamento (UE) n. 1305/2013, alla misura relativa ai servizi di base e al rinnovamento dei villaggi nelle zone rurali di cui all'articolo 20 del suddetto regolamento e ad altri fondi SIE 1119
15.5. Descrizione delle azioni intese a ridurre gli oneri amministrativi a carico dei beneficiari di cui all'articolo 27, paragrafo 1, del regolamento (UE) n. 1303/2013 1120
15.6. Descrizione dell'impiego dell'assistenza tecnica, comprese le azioni connesse alla preparazione, alla gestione, alla sorveglianza, alla valutazione, all'informazione e al controllo del programma e della sua attuazione, come pure le attività relative a precedenti o successivi periodi di programmazione di cui all'articolo 59, paragrafo 1, del regolamento (UE) n. 1303/2013 1121
16. ELENCO DELLE AZIONI PER COINVOLGERE I PARTNER 1133
16.1. 16.1.1 Partner coinvolti 1133
16.1.1. Oggetto delle consultazioni corrispondenti 1133
16.1.2. Sintesi dei risultati 1134
16.2. 16.1.2 Le linee di indirizzo strategico (PES) 1134
16.2.1. Oggetto delle consultazioni corrispondenti 1134
16.2.2. Sintesi dei risultati 1135
16.3. 16.1.3 L’analisi SWOT (PES, TSR) 1135
16.3.1. Oggetto delle consultazioni corrispondenti 1135
16.3.2. Sintesi dei risultati 1136
16.4. 16.1.4 La selezione dei fabbisogni (PES, TSR) 1136
16.4.1. Oggetto delle consultazioni corrispondenti 1136
16.4.2. Sintesi dei risultati 1137
16.5. 16.1.5 La strategia generale e le schede di misura (PES, TSR) 1138
16.5.1. Oggetto delle consultazioni corrispondenti 1138
16.5.2. Sintesi dei risultati 1139
16.6. Spiegazioni o informazioni complementari (facoltative) per integrare l'elenco delle azioni 1139
17. RETE RURALE NAZIONALE 1141
17.1. La procedura e il calendario per la costituzione della rete rurale nazionale (nel seguito la RRN) 1141
17.2. L'organizzazione prevista della rete, ossia il modo in cui le organizzazioni e amministrazioni impegnate nello sviluppo rurale, compresi i partner di cui all'articolo 54, paragrafo 1, del regolamento (UE) n. 1305/2013, saranno coinvolti e il modo in cui saranno agevolate le attività di messa in rete 1141
17.3. Una descrizione sintetica delle principali categorie di attività che saranno intraprese dalla RRN conformemente agli obiettivi del programma 1141
17.4. Risorse disponibili per la costituzione e il funzionamento della RRN 1141
18. VALUTAZIONE EX ANTE DELLA VERIFICABILITÀ, DELLA CONTROLLABILITÀ E DEL RISCHIO DI ERRORE 1142

fonte: http://burc.regione.campania.it

18.1. Dichiarazione dell'autorità di gestione e dell'organismo pagatore sulla verificabilità e controllabilità delle misure sovvenzionate nell'ambito del PSR....1142
18.2. Dichiarazione dell'organismo funzionalmente indipendente dalle autorità responsabili dell'attuazione del programma che conferma la pertinenza e l'esattezza dei calcoli dei costi standard, dei costi aggiuntivi e del mancato guadagno....1144
19. DISPOSIZIONI TRANSITORIE....1145
19.1. Descrizione delle condizioni transitorie per misura....1145
19.2. Tabella di riporto indicativa....1147
20. SOTTOPROGRAMMI TEMATICI....1149
Documenti....1150

fonte: http://burc.regione.campania.it

1. TITOLO DEL PROGRAMMA DI SVILUPPO RURALE

Italy - Rural Development Programme (Regional) - Campania

1.1. Modifica

1.1.1. Tipo di modifica R.1305/2013

d. Decision Article 11(b) second subparagraph

1.1.2. Modifica delle informazioni fornite nel AP

1.1.3. Modifica relativa all'articolo 4, paragrafo 2, terzo comma del regolamento n. 808/2014 (senza tenere conto dei limiti fissati in tale articolo):

1.1.4. Consultazione del comitato di monitoraggio (articolo 49, paragrafo 3, del regolamento (UE) n. 1303/2013)

1.1.4.1. Data

04-07-2018

1.1.4.2. Parere del comitato di monitoraggio

Il Comitato ha espresso parere favorevole nella seduta del 4/7/2018

1.1.5. Descrizione della modifica - articolo 4, paragrafo 1, del regolamento (UE) n. 1303/2014

1.1.5.1. Mod_01- Modifiche al capitolo 7-Descrizione del quadro di riferimento dei risultati

1.1.5.1.1. Motivi e/o difficoltà di attuazione che giustificano la modifica

La richiesta di modifica del quadro di riferimento dei risultati consiste nella modifica del target intermedio al 2018 (cd *milestone*) per l'indicatore O5- Spesa pubblica totale relativo alle priorità 5 e 6. **Si vuole**

fonte: http://burc.regione.campania.it

precisare che le *milestone* non sono state mai oggetto di modifica dall'avvio del Programma.

Priorità 5: Incentivare l'uso efficiente delle risorse e il passaggio a un'economia a basse emissioni di carbonio e resiliente al clima nel settore agroalimentare e forestale

Per questa priorità si richiede la modifica del valore della *milestone* relativa alla spesa pubblica portandola **dal 20% del target finale al 15,96%.**

Va evidenziato che la stima della *milestone* per questo indicatore, effettuata in fase di programmazione (vedasi pag 384 del Programma), era basata sotanzialmante sul presumibile valore delle spese che sarebbero transitate dalla vecchia alla nuova programmazione in relazione alla dtipologia: 4.3.2 (ex 125 progetti di irrigazione beneficiari consorzi di bonifica). Inoltre la stima risentiva anche della "novità" di alcune tipologie di intervento" (4.1.3 e 4.1.4). Infatti, nel Programma si precisa che la stima della milestone effettuata *poteva essere invalidata se le ipotesi circa la data di partenza dei bandi e la piena trasferibilità delle spese 2007-2013 dovessero risultare errate.*

Rispetto alle previsioni sono intervenuti fattori che hanno fatto venir meno la piena trasferibilità delle spese 2007-2013, quindi una delle condizioni di base su cui sono state fatte le previsioni al 2018, anche riguardo alla tempistica di realizzazione delle spese in trascinamento. Per la 4.3.2 si fa riferimento ad una stima di 5.652.967,35 euro di trascinamenti con la previsione di effettuare gli ultimi pagamenti a titolo transitorio entro il 2017 (cfr. cap 19 del Programma).

Tale previsione è stata inficiata per il sopraggiungere o il protrarsi di contenziosi giudiziari a carico dei Consorzi di Bonifica (beneficiri della ex misura 125 az 1) che bloccano circa 3,2 Meuro di trascinamanti che si prevedeva di realizzare entro il 2018 (il dettaglio è esposto in figura 1). Tali conteziosi in parte iniziati nello stesso periodo in cui si redigeva il PSR 14/20, sono intervenuti nel 2016 e in qualche caso alcune procedure sono iniziate nel 2018. Tuttavia in fase di redazione del programma si era fiduciosi in una conclusione dei primi conteziosi entro il 2018 (a tre anni dall'avvio) e quindi nella possibilità di sviluppare interamente il potenziale di spesa. Ad oggi tali previsioni si sono rilevate inesatte per il protrarsi dei tempi di risoluzione delle controversie instaurate sia di natura amministrativa che giudiziaria e sia per l'instaurarsi di nuovi contenziosi. In particolare, le procedure di natura giudiziaria, legate alla pronuncia del Giudice Ordinario ad oggi non ancora intervenuta, hanno determinato la sospensione dei lavori e quindi del flusso di pagamenti. Il risultato è che l'AdG non può procedere all'accertamento della spesa e quindi ai relativi pagamenti. La risoluzione dei contenziosi in corso e lo sblocco dei pagamenti, considerato lo stato delle procedure giudiziarie, non avverrà ragionevolmente prima del 2019.

Sulla base delle considerazioni sopra esposte che riducono di 3,2 Meuro i trascinamenti previsti si richiede la modifica del valore della *milestone* relativa alla spesa pubblica. Si precisa che l'obiettivo finale al 2023 rimane inalterato e sono state messe in moto tutte le azioni necessarie a perseguirlo.

La proposta di modifica è avanzata ai sensi di quanto previsto dall'all. II par. 5 del Reg. (UE) n. 1303/2013 ("*In casi debitamente giustificati, come cambiamenti significativi delle condizioni economiche, ambientali e relative al mercato del lavoro in uno Stato membro o in una Regione, e in aggiunta a modifiche risultanti da cambiamenti nella dotazione di una determinata priorità, tale Stato membro può proporre la revisione dei target intermedi e dei target finali in conformità all'art. 30*"), quale integrato dall'art. 5 par. 6 del Reg. di esecuzione (UE) n. 215/2014 ("*Qualora risulti che le informazioni di cui all'art. 4 par. 2 del presente regolamento siano basate su supposizioni inesatte che conducono ad una sottostima o ad una sovrastima dei target intermedi o dei target finali, ciò può costituire un caso debitamente giustificato conformemente all'allegato II, par. 5, del Reg. (UE) n. 1303/2013*"; le specifiche informazioni che hanno

fonte: http://burc.regione.campania.it

condotto alla sovrastima della milestone intermedia, di cui all'art. 4 par. 2 lett. a) del citato Reg. 215/2014, sono "*dati o elementi di prova utilizzati per stimare il valore dei target intermedi e dei target finali e il metodo di calcolo, come (…) i parametri di riferimento, il tasso di attuazione standard o un tasso di attuazione precedente (…)*").

Priorità 6: Adoperarsi per l'inclusione sociale, la riduzione della povertà e lo sviluppo economico delle zone rurali

Per questa priorità si richiede la modifica del valore della *milestone* relativa alla spesa pubblica portandola **dal 15% del target finale al 13,45%.**

La stima fatta sul target intermedio era basata sulla possibilità di realizzare entro il 2018 l'intera spesa per trascinamento riferibile alle misure che afferiscono a questa priorità. Al capitolo 19 infatti si indica un importo in trascinamento pari a 11 Meuro riferibili ai progetti 2007 -2013 delle misure 313, 321, 322 i cui impegni giuridicamente vincolanti, perfezionati entro il 2015, avrebbero completato i pagamenti entro il 2017. Ad oggi i pagamenti su queste misure ammontano a soli 6.956.173,04 (pari al 59% del previsto). Tale previsione era sbagliata poiché, rispetto a quanto previsto in sede di programmazione, sono intervenute numerose economie di realizzazione (differenza tra il concesso e il collaudato a saldo), revoche e rinunce non preventivabili e ad oggi quantificabili in 4.430.609,62 euro sulla misura 322 progetti integrati "borghi rurali" (vedasi dettaglio progetti nelle figure 2-3-4-5-6-7)

Sulla base delle considerazioni sopra esposte si richiede la modifica del valore della *milestone* relativa alla spesa pubblica. Si precisa che l'obiettivo finale al 2023 rimane inalterato e sono operanti tutte le azioni necessarie a perseguirlo.

Le circostanze richiamate configurano supposizioni inesatte, formulate in sede di programmazione del PSR2014-2020, che hanno portato ad una sovrastima del valore da attribuire al target intermedio di performance, ai sensi dell'art. 5 par. 6 del citato Reg. di esecuzione (UE) n. 215/2014.

La proposta di modifica è avanzata ai sensi di quanto previsto dall'all. II par. 5 del Reg. (UE) n. 1303/2013 ("*In casi debitamente giustificati, come cambiamenti significativi delle condizioni economiche, ambientali e relative al mercato del lavoro in uno Stato membro o in una Regione, e in aggiunta a modifiche risultanti da cambiamenti nella dotazione di una determinata priorità, tale Stato membro può proporre la revisione dei target intermedi e dei target finali in conformità all'art. 30*"), quale integrato dall'art. 5 par. 6 del Reg. di esecuzione (UE) n. 215/2014 ("*Qualora risulti che le informazioni di cui all'art. 4 par. 2 del presente regolamento siano basate su supposizioni inesatte che conducono ad una sottostima o ad una sovrastima dei target intermedi o dei target finali, ciò può costituire un caso debitamente giustificato conformemente all'allegato II, par. 5, del Reg. (UE) n. 1303/2013*"; le specifiche informazioni che hanno condotto alla sovrastima della milestone intermedia, di cui all'art. 4 par. 2 lett. a) del citato Reg. 215/2014, sono "*dati o elementi di prova utilizzati per stimare il valore dei target intermedi e dei target finali e il metodo di calcolo, come (…) i parametri di riferimento, il tasso di attuazione standard o un tasso di attuazione precedente (…)*").

fonte: http://burc.regione.campania.it

Figura 1 - Priorità 5

#	Progetto ex misura 125_1 PSR 2007/2013 beneficiari	concessione	contributo concesso	contributo non liquidabile a causa dei contenziosi	natura del contenzioso	anno di inizio del contenzioso	note (estremi procedimento, udienze, ecc.)
1	Comprensorio Sarno	528869 19/07/2013	1.586.739,58	477.572,56	amministrativo-giudiziario	2017	prossima udienza innanzi al Giudice Ordinario (G.O.) 11 gennaio 2019
2	Sannio Alifano	872431 18/12/2013	5.146.756,10	71.000,10	amministrativo-giudiziario	2016 e 2018	
3	Sannio Alifano	872418 18/12/2013	5.147.276,50	377.513,65	amministrativo-giudiziario	2016 e 2018	prossima udienza innanzi al G.O. dicembre 2018
4	Bacino Infer.del Volturno	872411 18/12/2013	3.684.726,74	571.764,91	amministrativo-giudiziario	2016	
5	Bacino Infer.del Volturno	872413 18/12/2013	6.104.611,40	1.710.666,22	amministrativo-giudiziario	2016	
				3.208.517,44			

- I lavori di realizzazione delle opere finanziati sono quasi tutti in fase di collaudo; fa eccezione il Comprensorio Sarno la cui realizzazione delle opere è ferma all'40%
- Per i progetti alle righe 1, 4 e 5 il contenzioso riguarda la banca tesoriera dei beneficiari e le procedure di pignoramento esistenti a carico degli stessi, che hanno sottratto la liquidità necessaria ad effettuare i pagamenti relativi alle opere realizzate.
- Il beneficiario riportatato alle righe 2 e 3 ha contenziosi con le imprese esecutrici dei lavori pertanto la determinazione della rata di saldo e conseguente domanda di pagamento

Figura 1 - Dettaglio trascinamentii 432

Figura 2- Situazione trascinamenti 322 Avellino

N° Prot.	Data Presentazione	Progetto Unico Integrato (P.U.I.) del borgo rurale	Titolo del progetto	Data concessione	Spesa Ammessa (€)	Contributo Pubblico (€)	Importo Accertato finale (€)	Economie di realizzazione/revoche/rinunce generatisi a partire dal 1° gennaio 2016 (€)
0710464	28/09/13	COMUNE DI SAN POTITO ULTRA	Implementazione offerta culturale del museo del lavoro (Restauro e consolidamento Palazzo Amatucci)	22/10/2013	1.537.184,20	1.337.332,13	1.119.662,97	**217.669,16**
0710212	28/09/13	COMUNE DI TREVICO	Riqualificazione e recupero pubblico - privato del borgo rurale	06/08/2013	2.643.830,00	2.451.865,54	2.055.640,50	**396.225,04**
0527173	19/07/14	COMUNE DI ROCCA SAN FELICE	Accoglienza del Borgo del Donjhon - Intervento pubblico	10/12/2013	2.658.812,26	2.446.228,36	2.062.597,99	**383.630,37**
0524357	18/07/14	COMUNE DI MORRA DE SANCTIS	Intervento di recupero e restauro di casa Molinari e sua destinazione a centro studi desanctisiani	10/12/2013	1.453.930,70	1.279.951,39	1.090.443,06	**189.508,33**
0527597	19/07/14	COMUNE DI SANT'ANDREA DI CONZA	Realizzazione del museo della pietra e valorizzazione del percorso dall'episcopio all'ex fornace	10/12/2013	1.616.241,78	1.446.323,01	1.340.766,09	**105.556,92**
0525006	18/07/14	COMUNE DI CASSANO IRPINO	Ripristino facciate del borgo delle sorgenti lungo la strada della castagna I.G.P.	10/12/2013	2.076.358,33	1.931.426,52	1.742.205,92	**189.220,60**
0524160	18/07/14	COMUNE DI CONZA DELLA CAMPANIA	"Extra moenia - ante thermas" Recupero e restauro dell'impianto urbano ottocentesco "il borgo oasi"	07/03/2014	1.453.153,88	1.347.535,39	1.237.837,71	**109.697,68**
0527725	19/07/14	COMUNE DI TUFO	Tufo Città del Greco - dai giardini del Castello al Mulino Giardino	07/03/2014	1.733.341,86	1.618.996,22	1.470.864,46	**148.131,76**
0520710	17/07/14	COMUNE DI PAGO DEL VALLO DI LAURO	Recupero e valorizzazione dell'antico borgo rurale del Vallo di lauro e della frazione Sopravia	07/03/2014	1.947.491,57	1.783.051,70	1.575.718,51	**207.333,19**
0512322	15/07/14	COMUNE DI GROTTOLELLA	Programma unitario Interventi di Recupero e Valorizzazione del Borgo Rurale di Grottolella	07/10/2014	1.232.093,71	1.082.894,22	993.353,49	**89.540,73**
0527851	19/07/14	COMUNE DI TAURANO	Valorizzazione sviluppo e rinnovamento del borgo rurale di Taurano	07/10/2014	1.159.168,80	1.107.799,34	1.031.443,96	**76.355,38**

Figura 2 - Dettaglio trascinamenti ex 322 - AV

fonte: http://burc.regione.campania.it

Figura 3- Situazione trascinamenti 322 Benevento

N° Prot.	Data Presentazione	Progetto Unico Integrato (P.U.I.) del borgo rurale	Titolo Progetto	Data concessione	Spesa Ammessa (€)	Contributo Pubblico (€)	Importo Accertato finale (€)	Economie di realizzazione/revoche/rinunce generatisi a partire dal 1° gennaio 2016 (€)
709355	28/09/2012	COMUNE DI MONTEFALCONE DI VALFORTORE	IL RECUPERO COME RISORSA	01/08/2013	1.804.445,44	1.569.573,08	1.554.571,68	15.001,40
708951	28/09/2012	COMUNE DI CASTELFRANCO IN MISCANO	BORGO CASTELFRANCO - CITTA' NELLA MUSICA	18/10/2013	2.051.074,92	1.748.171,69	1.712.000,61	36.171,08
708317	28/09/2012	COMUNE DI FOIANO VALFORTORE	1.Intervento pubblico per recupero viabilità nel centro storico - 2. Interv. di rifacimento facciate	02/08/2013	1.746.175,50	1.589.232,37	1.576.578,13	12.654,24
709365	28/09/2012	COMUNE DI FRAGNETO L'ABATE	OSPITALITA' NEL BORGO	02/08/2013	1.383.513,24	1.265.295,68	576.011,91	689.283,77
527592	19/07/2013	CASALDUNI	Miglioramento del Borgo Rurale di Casalduni, denominato "Nucleo Storico"	08/10/2014	1.166.738,78	1.053.399,76	1.029.749,49	23.650,27
527755	19/07/2013	BUONALBERGO	Restauro Palazzo Angelini - Recupero e riqualificazione delle facciate degli edifici del Borgo	30/10/2014	2.256.509,12	2.044.408,92	1.913.958,70	130.450,22
526553	19/07/2013	PUGLIANELLO	RINNOVAMENTO Area Complesso Marchitto	08/10/2014	1.686.138,76	1.533.796,93	1.498.795,19	35.001,74

Figura 3 - Dettaglio trascinamenti ex 322 - BN

Figura 4- Situazione trascinamenti 322 Caserta

N° Prot.	Data Presentazione	Progetto Unico Integrato (P.U.I.) del borgo rurale	Titolo Progetto	Data concessione	Spesa Ammessa (€)	Contributo Pubblico (€)	Importo Accertato finale (€)	Economie di realizzazione/revoche/rinunce generatisi a partire dal 1° gennaio 2016 (€)
0529060	19/07/2013	CAIANELLO	Recupero del borgo rurale Aorivola	18/12/2013	581.825,31	581.825,31	476.042,10	105.783,21
0710935	28/09/2012	CAMIGLIANO	Riqualificazione del borgo di Leporano	01/08/2013	1.241.448,17	1.241.448,17	1.183.065,13	58.383,04
0529026	19/07/2013	CASTEL CAMPAGNA	Riqualificazione , valorizzazione e rifunzionalizzazione del borgo rurale di Castel Campagnano	18/12/2013	950.089,00	950.089,00	927.004,00	23.085,00
0529121	19/07/2013	CIORLANO	Il borgo delle quattro torri - Recupero e valorizzazione delle emergenze storico, culturali, naturali	18/12/2013	891.760,43	891.760,43	878.003,03	13.757,40
0529108	18/07/2013	FORMICOLA	Valorizzazione del borgo di Formicola centro	18/12/2013	1.398.255,14	1.398.255,14	1.332.074,11	66.181,03
0467234	28/06/2013	GIANO VETUSTO	Riqualificazione e valorizzazione borgo Villa-Curti	18/12/2013	1.003.525,01	1.003.525,01	945.590,02	57.934,99
0529095	19/07/2013	LIBERI	Recupero e valorizzazione della Chiesa dell'AGP e del museo pubblico dei tesori di S. Alfonso Maria dè Liguori	18/12/2013	317.032,38	317.032,38	303.507,45	13.524,93
0518619	12/07/2013	PONTELATONE	Lavori di pavimentazione strade e piazze del borgo rurale	30/01/2014	888.440,61	888.440,61	818.671,23	69.769,38
0528981	19/07/2013	PRATELLA	Il borgo delle acque - Recupero e valorizzazione del borgo rurale di Pratella	18/12/2013	835.670,71	835.670,71	774.034,41	61.636,30
0711209	28/09/2012	ROCCAROMANA	Recupero del borgo rurale di Statigliano	01/08/2013	991.642,14	991.642,14	963.059,65	28.582,49
0711337	28/09/2012	S. PIETRO INFINE	Il ricordo della civiltà contadina nel Parco della Memoria Storica - Monumento Nazionale	28/10/2013	811.054,93	811.054,93	776.632,98	34.421,95

Figura 4 - Dettaglio trascinamenti ex 322 - CE

fonte: http://burc.regione.campania.it

Figura 5- Situazione trascinamenti 322 Napoli

N° Prot.	Data presentazione	Progetto Unico Integrato (P.U.I.) del borgo rurale	Titolo Progetto	Data concessione	Spesa Ammessa (€)	Contributo Pubblico (€)	Importo Accertato finale (€)	Economie di realizzazione/ revoche/rinunce generatisi a partire dal 1° gennaio 2016 (€)
90197	28/09/2013	Comune di Liveri	Le luci del borgo	23/12/2013	1.547.250,01	1.547.250,01	1.155.031,48	392.218,53

Figura 5 - Dettaglio trascinamenti e 322 - NA

Figura 6- Situazione trascinamenti 322 Salerno

N° Prot.	Data presentazione	Progetto Unico Integrato (P.U.I.) del borgo rurale	Titolo Progetto	Data concessione	Spesa Ammessa (€)	Contributo Pubblico (€)	Importo Accertato finale (€)	Economie di realizzazione/revoche/rinunce generatisi a partire dal 1° gennaio 2016 (€)
PSA201200214546	28/09/2012	COMUNE DI RUTINO	Rinnovamento del borgo rurale di Rutino-Rutino Paese Rurale ad ospitalità diffusa	28/10/2013	2.661.289,93	2.184.537,55	2.030.122,87	154.414,68
PSA201200214928	28/09/2018	COMUNE DI VALVA	"Nella Terra dei d'Ayala"_agricoltura, architettura, paesaggio, turismo	28/10/2013	888.440,87	820.866,43	819.584,19	1.282,24
PSA201200215066	28/09/2012	COMUNE DI CASTELNUOVO DI CONZA	REALIZZAZIONE DEL PROGRAMMA UNITARIO (P.U.I.) DEGLI INTERVENTI VOLTO AL RECUPERO DEL BORGO RURALE DI	28/10/2013	652.417,80	545.468,44	539.551,54	5.916,90
PSA201300172565	19/07/2013	COMUNE DI PERTOSA	Ristr.facciate di edifici e valorizz.di immobili di pregio storico da adibirsi ad ospitalità diffusa	23/12/2013	1.507.858,43	1.341.803,70	1.288.782,42	53.021,28
PSA201300172009	18/07/2013	COMUNE DI PRIGNANO CILENTO	"BORGO VIVO" - RECUPERO DEL BORGO RURALE DI PRIGNANO CILENTO	23/12/2013	2.125.328,16	1.824.187,68	1.631.442,15	192.745,53
PSA201300169464	16/07/2013	COMUNE DI SALVITELLE	Recupero e Riqualificazione del Borgo Rurale	23/12/2013	296.304,96	268.094,93	257.771,45	10.323,48
PSA201300171953	18/07/2013	COMUNE DI TORCHIARA	Recupero e Riqualificazione del Borgo Rurale	23/12/2013	1.982.624,21	1.665.065,84	1.632.520,46	32.545,38

Figura 6 - Dettaglio trascinamenti ex 322 - SA

Figura 7 riepilogo

Provincia	Economie di realizzazione/revoche/rinunce generatisi a partire dal 1° gennaio 2016 (€)
Avellino	2.112.869,16
Benevento	942.212,72
Caserta	533.059,72
Napoli	392.218,53
Salerno	450.249,49
Totale	**4.430.609,62**

Figura 7 priorità 6 -riepilogo

fonte: http://burc.regione.campania.it

1.1.5.1.2. Effetti previsti della modifica

Per la **priorità 5** il l'effetto della modifica consiste nel cambiamento del valore della *milestone* sia in termini percentuali, dal 20 al 15,96% del target al 2023, che in termini assoluti da 15.903.471,80 a 12.690.970,50.

Per la **priorità 6** il l'effetto della modifica consiste nel cambiamento del valore della *milestone* sia in termini percentuali, dal 15 al 13.45% del target al 2023, che in termini assoluti da 42.968.822,50 a 38.528.710,84.

1.1.5.1.3. Impatto della modifica sugli indicatori

Nessun impatto sugli indicatori.

1.1.5.1.4. Rapporto tra la modifica e l'AP

La modifica degli indicatori di performance del PSR Campania 2014 -2020, al pari delle modifiche della stessa natura dei PSR italiani, comporterà l'aggiornamento delle tabelle relative dell'AdP in sede di revisione di quest'ultimo.

1.1.5.2. Mod_02-Modifiche al capitolo 8.2- Misura 8 "Investimenti nello sviluppo delle aree forestali e nel miglioramento della redditività delle foreste"

1.1.5.2.1. Motivi e/o difficoltà di attuazione che giustificano la modifica

La proposta di modifica riguarda un aggiornamento dei "Collegamenti normativi" ed una integrazione della "Definizione della nozione di strumento equivalente".

Collegamenti normativi

La modifica è necessaria in quanto il D. Lgs. 18 maggio 2001, n. 227 è stato abrogato e sostituito dal D. Lgs. 3 aprile 2018, n. 34.

Definizione della nozione di "strumento equivalente"

Nell'attuale scheda di misura della M8 è riportato che:

fonte: http://burc.regione.campania.it

Ai sensi dell'art. 84 della D.G.R. Campania n. 585 del 26.9.2017 – "L. R. n. 3/2017 – "Approvazione del Regolamento di tutela e gestione sostenibile del patrimonio forestale regionale" i Piani di Assestamento Forestale, Piani Economici, Piani di Utilizzazione, Piani di Coltura, Piani di coltura e conservazione, Piani di Gestione, Piano di Gestione Forestale redatto in forma semplificata sono considerati equivalenti nella comune dizione di Piano di Gestione Forestale (P.G.F.)

Inoltre, ai fini delle sottomisure 8.1 e 15.2, rilevano i seguenti strumenti di gestione:

Piano di coltura e conservazione come definito dall'art. 16 della L.R. 11/1996: per la gestione dei rimboschimenti e degli imboschimenti.

Disciplinari o Piani di gestione dei Materiali di base come definiti dal D.Lgs. 386/2003 di recepimento

della direttiva 1999/105/CE.

Per mero errore non è stato inserito tra gli strumenti equivalenti ai piani di gestione forestale il Piano Forestale Territoriale (P.F.T.), previsto dal Regolamento regionale 28 settembre 2017, n. 3 ad oggetto "Regolamento di tutela e gestione sostenibile del patrimonio forestale regionale", approvato con D.G.R. Campania n. 585 del 26.9.2017.

Il Regolamento, all'art. 7 comma 1 dispone che: Il Piano Forestale Territoriale (P.F.T.) è predisposto a cadenza triennale da ciascun Ente Delegato per il territorio di competenza. Esso descrive il programma prioritario degli interventi di cui all'art. 3 della Legge Regionale n. 11/1996 e dell'articolo 2 del presente Regolamento per il triennio considerato ed è finalizzato alla conservazione e valorizzazione multifunzionale del patrimonio forestale, alla prevenzione dei rischi, al recupero dei boschi degradati ed alla gestione dei boschi di neoformazione.

I Piani Forestali Territoriali sono anche previsti dal nuovo D. Lgs. 3 aprile 2018, n. 34, che all'art. 6 comma 3, prevede che: Le regioni possono predisporre, nell'ambito di comprensori territoriali omogenei per caratteristiche ambientali, paesaggistiche, economico-produttive o amministrative, piani forestali di indirizzo territoriale, finalizzati all'individuazione, al mantenimento e alla valorizzazione delle risorse silvo-pastorali e al coordinamento delle attività necessarie alla loro tutela e gestione attiva, nonché al coordinamento degli strumenti di pianificazione forestale di cui al comma 6.

1.1.5.2.2. Effetti previsti della modifica

Otimizzazione attuazione della misura

1.1.5.2.3. Impatto della modifica sugli indicatori

Le modifiche non hanno impatto sugli indicatori.

fonte: http://burc.regione.campania.it

1.1.5.2.4. Rapporto tra la modifica e l'AP

Le modifiche lasciano inalterato il contributo della misura al raggiungimento dei seguenti Obiettivi Tematici

OT4 - Sostenere la transizione verso un'economia a basse emissioni di CO2 in tutti i settori

OT5 - Promuovere l'adattamento al cambiamento climatico, la prevenzione e la gestione dei rischi

OT6 - Preservare e tutelare l'ambiente e promuovere l'uso efficiente delle risorse.

1.1.5.3. Mod_03-Modifiche al capitolo 8.2-Misura 15 "Servizi silvo-climatico-ambientali e salvaguardia della foresta

1.1.5.3.1. Motivi e/o difficoltà di attuazione che giustificano la modifica

La proposta di modifica riguarda un aggiornamento dei "Collegamenti normativi" ed una integrazione della "Definizione della nozione di strumento equivalente".

Collegamenti normativi

La modifica è necessaria in quanto il D. Lgs. 18 maggio 2001, n. 227 è stato abrogato e sostituito dal D. Lgs. 3 aprile 2018, n. 34.

Definizione della nozione di "strumento equivalente"

Nell'attuale scheda di misura della M15 è riportato che:

Ai sensi dell'art. 84 della D.G.R. Campania n. 585 del 26.9.2017 – "L. R. n. 3/2017 – "Approvazione del Regolamento di tutela e gestione sostenibile del patrimonio forestale regionale" i Piani di Assestamento Forestale, Piani Economici, Piani di Utilizzazione, Piani di Coltura, Piani di coltura e conservazione, Piani di Gestione, Piano di Gestione Forestale redatto in forma semplificata sono considerati equivalenti nella comune dizione di Piano di Gestione Forestale (P.G.F.)

Inoltre, ai fini delle sottomisure 8.1 e 15.2, rilevano i seguenti strumenti di gestione:

Piano di coltura e conservazione come definito dall'art. 16 della L.R. 11/1996: per la gestione dei rimboschimenti e degli imboschimenti.

Disciplinari o Piani di gestione dei Materiali di base come definiti dal D.Lgs. 386/2003 di recepimento

della direttiva 1999/105/CE.

fonte: http://burc.regione.campania.it

Per mero errore non è stato inserito tra gli strumenti equivalenti ai piani di gestione forestale il Piano Forestale Territoriale (P.F.T.), previsto dal Regolamento regionale 28 settembre 2017, n. 3 ad oggetto “Regolamento di tutela e gestione sostenibile del patrimonio forestale regionale”, approvato con D.G.R. Campania n. 585 del 26.9.2017.

Il Regolamento, all’art. 7 comma 1 dispone che: Il Piano Forestale Territoriale (P.F.T.) è predisposto a cadenza triennale da ciascun Ente Delegato per il territorio di competenza. Esso descrive il programma prioritario degli interventi di cui all’art. 3 della Legge Regionale n. 11/1996 e dell'articolo 2 del presente Regolamento per il triennio considerato ed è finalizzato alla conservazione e valorizzazione multifunzionale del patrimonio forestale, alla prevenzione dei rischi, al recupero dei boschi degradati ed alla gestione dei boschi di neoformazione.

I Piani Forestali Territoriali sono anche previsti dal nuovo D. Lgs. 3 aprile 2018, n. 34, che all’art. 6 comma 3, prevede che: Le regioni possono predisporre, nell’ambito di comprensori territoriali omogenei per caratteristiche ambientali, paesaggistiche, economico-produttive o amministrative, piani forestali di indirizzo territoriale, finalizzati all’individuazione, al mantenimento e alla valorizzazione delle risorse silvo-pastorali e al coordinamento delle attività necessarie alla loro tutela e gestione attiva, nonché al coordinamento degli strumenti di pianificazione forestale di cui al comma 6.

1.1.5.3.2. Effetti previsti della modifica

Ottimizzazione attuazione della misura

1.1.5.3.3. Impatto della modifica sugli indicatori

Le modifiche non hanno impatto sugli indicatori.

1.1.5.3.4. Rapporto tra la modifica e l'AP

Le modifiche lasciano inalterato il contributo della misura al raggiungimento dell’Obiettivo Tematico 6 – Preservare e tutelare l'ambiente e promuovere l'uso efficiente delle risorse.

fonte: http://burc.regione.campania.it

2. STATO MEMBRO O REGIONE AMMINISTRATIVA

2.1. Zona geografica interessata dal programma

Zona geografica:

Campania

Descrizione:

Stato Membro: Italia

Regione amministrativa: Campania

Area geografica rientrante nel programma: tutto il territorio della regione Campania

Livello NUTS: 2

Codice NUTS: IT F3

Denominazione NUTS: Campania

La Campania si estende su una superficie di circa 13.590 kmq ed ospita 5.769.750 residenti, per una densità abitativa tra le più alte d'Europa (424,6 ab/kmq).Il territorio della Campania è distribuito per il 15% in pianura, per il 51% in collina e per il 34% in montagna. La fascia pianeggiante è costituita essenzialmente dalle pianure alluvionali costiere (Piana del Sele, Piaa del Volturno e Piana del Liri Garigagliano) e dalle pianure di origene vulcanica (Piano Campano). La fascia collinare, la più estesa, attraversa trasversalmente la regione da nord a sud e si identifica con le zone appenniniche a minore altimetria (dorsale dei rilievi carbonatici dell'Appennino e colline argillose del beneventano e dell'avellinese). La fascia montuosa è collocata essenzialmente a nord del complesso del Matese, nei Picentini e nel Cilento.

Dal punto di vista amministrativo, è articolata in 5 Province e 550 comuni.

Il carattere distintivo della regione è legato alla marcata diversità fisiografica, ecologica e paesaggistica del territorio, determinata da una molteplicità di sistemi montani, collinari, vulcanici, di pianura. A ciò si associa una notevole complessità delle componenti urbanistiche, infrastrutturali, economico-produttive, socio-demografiche ed ambientali. Sotto questi aspetti appare evidente lo squilibrio tra le aree di pianura e quelle collinari e montane interne.

2.2. Classificazione della regione

Descrizione:

In conformità a quanto stabilisce l'articolo 90 "Obiettivo degli investimenti in favore della crescita e dell'occupazione", paragrafo 4, del regolamento (UE) n. 1303/2013 del Parlamento Europeo e del Consiglio del 17 dicembre 2013 la Commissione definisce l'elenco delle regioni degli Stati membri - corrispondenti al livello 2 della classificazione comune delle unità territoriali per la statistica (NUTS 2) – che soddisfano i

fonte: http://burc.regione.campania.it

relativi criteri di ciascuna delle tre categorie di regioni: regioni meno sviluppate, regioni in transizione e regioni più sviluppate.

La Regione Campania – codice ITF3 – è ricompresa nell'Elenco delle regioni meno sviluppate a norma dell'art. 1 (Allegato I) della Decisione di Esecuzione della Commissione del 18 febbraio 2014 n. 2014/99/UE che definisce l'elenco delle regioni ammesse a beneficiare del finanziamento del Fondo europeo di sviluppo regionale e del Fondo sociale europeo nonché degli Stati membri ammessi a beneficiare del finanziamento del Fondo di coesione per il periodo 2014-2020, in considerazione che il PIL procapite è inferiore al 75 % della media dell'UE-27.

La classificazione delle aree regionali è conforme alla metodologia nazionale di identificazione delle aree rurali 2014-2020 riportata nell'Accordo di Partenariato per l'Italia. I parametri utilizzati per la fase 3 (affinamento) della classificazione ottenuta con le fasi 1 e 2 sono: la densità abitativa, la percentuale di superficie rurale rispetto alla superficie territoriale totale e la classificazione in comuni interamente montani ai sensi dell'art. 3, paragrafo 3 della Direttiva CEE 75/268.

Le fonti dati utilizzate sono l'ISTAT ed elaborazioni SIAN-INEA su dati Agrit-Populos (MiPAAF) per le superfici agro-forestali (tale ultima fonte è la stessa utilizzata per la classificazione riportata nell'AdP).

Il territorio regionale è stato classificato in 4 macroaree (figura 1):

- A: Poli urbani;
- B: Aree rurali ad agricoltura intensiva;
- C: Aree rurali intermedie;
- D: Aree rurali con problemi complessivi di sviluppo.

L'8,5% del territorio campano ricade nella macroarea A, il 9,9% nella macroarea B, il 28,2% nella macroarea C e, infine, il 53,4% in macroarea D.

Una descrizione più approfondita del metodo adottato e dei suoi risultati è presente nell'allegato 1 "territorializzazione".

fonte: http://burc.regione.campania.it

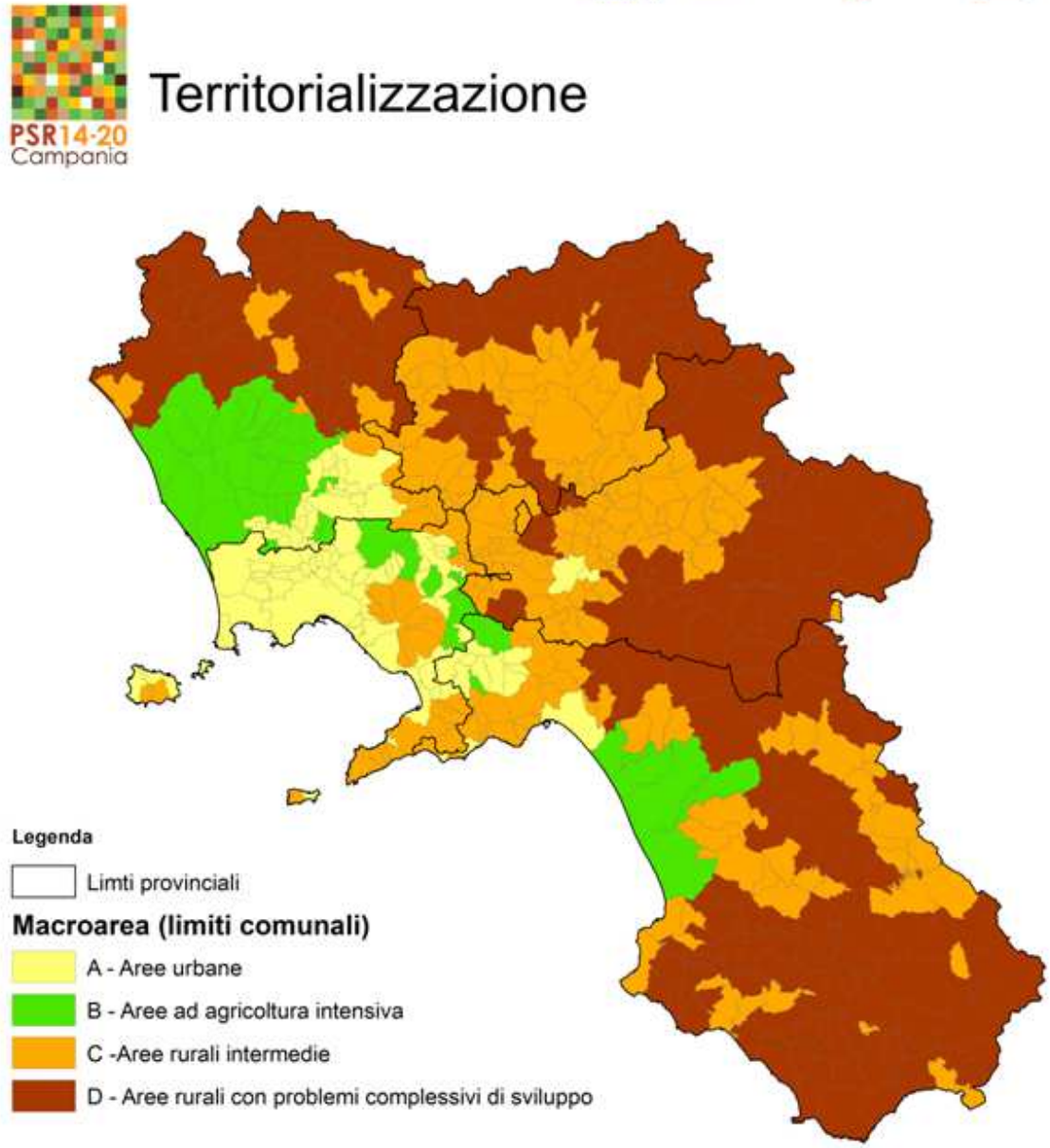

figura 1 -Territorializzazione

fonte: http://burc.regione.campania.it

fonte: http://burc.regione.campania.it

3. VALUTAZIONE EX-ANTE

3.1. Descrizione del processo, compreso il calendario dei principali eventi e le relazioni intermedie in relazione alle principali fasi di sviluppo del PSR.

In data 27/05/2013 la Giunta Regionale della Campania con la DGR 142/2013 ha affidato al Nucleo di Valutazione e Verifica degli investimenti pubblici, (che svolge le funzioni di cui alla legge 144/99 e che il Regolamento Regionale n. 12 del 15 dicembre 2011 recante l'"*Ordinamento Amministrativo della Giunta Regionale della Campania"* ha individuato come ufficio speciale, definendone compiti e funzioni (art. 32), l'attività di Valutazione Ex-ante del PSR 2014-2020.

Il Rapporto di valutazione allegato fa riferimento proposta di PSR datata 11 settembre 2014, inviata, unitamente agli allegati, al Valutatore il giorno 12 settembre 2014 via email e contiene tutti i feedback valutativi esplicitati sia attraverso la partecipazione a riunioni di interazione programmazione-valutazione, che attraverso due precedenti rapporti valutativi intermedi propedeutici al rapporto definitivo di VExA. Esso costituisce un lavoro in progress e continuerà fino alla fine del negoziato.

L'attività di VEXA, come previsto dall'Art. 77 del Regolamento (UE) 1305/2013 e in coerenza con le Linee guida della Rete Europea di Valutazione dello Sviluppo Rurale e della Rete nazionale di sviluppo rurale (*Guidelines for the ex ante evaluations of 2014-2020 RDPs - june, 2014*), è stata svolta attraverso un processo continuo d'interazione tra Valutatore e AdG, coinvolgendolo nell'elaborazione dell'analisi di cui all'articolo 8, paragrafo 1, lettera b), e nella definizione strategia di intervento, con un affinamento ricorsivo e progressivo attraverso una dialettica articolata nelle seguenti modalità:

- fornendo osservazioni ed indicazioni metodologiche nel corso delle riunioni di programmazione indette dall'AdG;
- partecipando agli incontri organizzati dall'AdG con il Partenariato;
- fornendo periodicamente all'AdG note e report intermedi di valutazione elaborati sulla base dei documenti di progress del programma elaborati dall'AdG e trasmessi al valutatore.
- Il NVVIP ha individuato fasi principali della valutazione ex ante del PSR:

  Fase 1: analisi SWOT e valutazione dei bisogni;

  Fase 2: definizione della logica d'intervento del programma, compresi gli stanziamenti di bilancio, degli obiettivi e del quadro di riferimento dei risultati, con specifica attenzione dedicata al piano degli indicatori;

  Fase 3: definizione dei sistemi di governance, di gestione e di esecuzione, e infine ultimazione del documento di programmazione con l'inserimento del rapporto di valutazione ex ante.

La Fase 1 ha avuto ad oggetto la valutazione dell'Analisi di contesto, SWOT analysis e Need

fonte: http://burc.regione.campania.it

Assessment valutati in base ai criteri di completezza, rilevanza e coerenza interna ed esterna.

La Fase 2 ha riguardato la valutazione della rilevanza e della coerenza interna ed esterna del programma ha preso in considerazione: il contributo del PSR alla strategia di Europa 2020; la coerenza esterna degli obiettivi tematici delle priorità e degli obiettivi del programma selezionati con il QSC, l'ADP, la PAC e le raccomandazioni specifiche comunitarie; la coerenza interna del programma, anche rispetto alla logica dell'intervento e rispetto al piano degli indicatori; la coerenza delle risorse di bilancio con gli obiettivi del programma; l'integrazione dei principi orizzontali.

La Fase 3 ha riguardato la governance e la finalizzazione del PSR e ha consentito di verificare l'adeguatezza delle risorse umane e la capacità amministrativa per la gestione del programma e le procedure di monitoraggio e di raccolta dei dati, incluso il Piano di Valutazione, anche con riferimento ai colli di bottiglia e alle criticità emersi nei precedenti cicli programmatori.

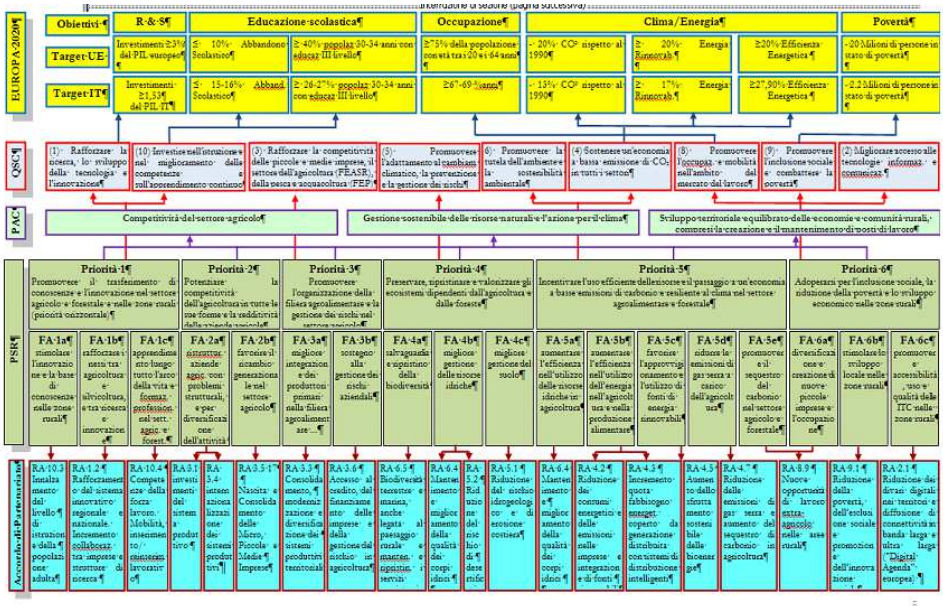

vexa

fonte: http://burc.regione.campania.it

Data	Tema dell'incontro NVVIP - AdG
10 giugno 2013	Presentazione prima bozza del documento "Linee di indirizzo strategico per lo sviluppo rurale in Campania" al Tavolo di partenariato economico e sociale
10 luglio 2013	Tavolo di partenariato
17 luglio 2013	Con il Formez PA e i funzionari regionali incaricati di seguire il progetto Capacity Sud per l'accompagnamento del Tavolo regionale di partenariato nel processo di costruzione del PSR 2014-2020 della Regione Campania
18 luglio 2013	Seminario organizzato da Formez PA nell'ambito del Progetto capacity Sud sul Programma di Sviluppo Rurale finalizzato a raccogliere proposte operative da inviare al Gruppo di lavoro per il PSR 2014/2020
7 aprile 2014	Incontro con l'AdG su Priorità 1 - Promuovere il trasferimento di conoscenze e l'innovazione nel settore agricolo e forestale e nelle zone rurali
9 aprile 2014	Incontro con l'AdG su Priorità 6 - Adoperarsi per l'inclusione sociale, la riduzione della povertà e lo sviluppo economico nelle zone rurali
10 aprile 2014	Riunione indetta dall'AdG
27 maggio 14	Riunione indetta dall'AdG per la condivisione del cronogramma di attività
29 maggio 14	Riunione indetta dall'AdG su analisi swot e fabbisogni
5 giugno 14	Riunione indetta dall'AdG sulla costruzione della strategia del PSR
9 settembre 2014	Riunione con l'AdG per informativa sull'aggiornamento del PSR a seguito dell'invio informale del 22/07/2014

incontri NVVIP- AdG

fonte: http://burc.regione.campania.it

3.2. Tabella strutturata contenente le raccomandazioni della valutazione ex ante e la descrizione del modo in cui sono state prese in considerazione.

Titolo (o riferimento) della raccomandazione	Categoria di raccomandazione	Data
R01	Analisi SWOT e valutazione dei bisogni	30/04/2014
R02	Analisi SWOT e valutazione dei bisogni	30/04/2014
R03	Analisi SWOT e valutazione dei bisogni	30/04/2014
R04	Analisi SWOT e valutazione dei bisogni	30/04/2014
R05	Analisi SWOT e valutazione dei bisogni	30/04/2014
R06	Analisi SWOT e valutazione dei bisogni	07/07/2014
R07	Analisi SWOT e valutazione dei bisogni	07/07/2014
R08	Analisi SWOT e valutazione dei bisogni	07/07/2014
R09	Analisi SWOT e valutazione dei bisogni	12/09/2014
R10	Analisi SWOT e valutazione dei bisogni	12/09/2014
R11	Analisi SWOT e valutazione dei bisogni	12/09/2014
R12	Analisi SWOT e valutazione dei bisogni	12/09/2014
R13	Analisi SWOT e valutazione dei bisogni	12/09/2014
R14	Analisi SWOT e valutazione dei bisogni	12/09/2014
R15	Definizione della logica d'intervento	12/09/2014
R16	Fissazione degli obiettivi e ripartizione delle risorse finanziarie	12/09/2014
R17	Fissazione degli obiettivi e ripartizione delle risorse finanziarie	12/09/2014
R18	Modalità di attuazione del programma	12/09/2014
R19	Modalità di attuazione del programma	12/09/2014
R20	Analisi SWOT e valutazione dei bisogni	29/09/2014
R21	Analisi SWOT e valutazione dei bisogni	29/09/2014

fonte: http://burc.regione.campania.it

R22	Analisi SWOT e valutazione dei bisogni	29/09/2014
R23	Analisi SWOT e valutazione dei bisogni	29/09/2014
R24	Analisi SWOT e valutazione dei bisogni	29/09/2014
R25	Analisi SWOT e valutazione dei bisogni	29/09/2014
R26	Analisi SWOT e valutazione dei bisogni	29/09/2014
R27	Definizione della logica d'intervento	29/09/2014
R28	Definizione della logica d'intervento	29/09/2014
R29	Definizione della logica d'intervento	29/09/2014
R30	Definizione della logica d'intervento	29/09/2014
R31	Modalità di attuazione del programma	29/09/2014
R32	Modalità di attuazione del programma	29/09/2014
R33	Fissazione degli obiettivi e ripartizione delle risorse finanziarie	29/09/2014
R34	Fissazione degli obiettivi e ripartizione delle risorse finanziarie	29/04/2014
R35	Definizione della logica d'intervento	29/09/2014
R36	Definizione della logica d'intervento	29/04/2014
R37	Definizione della logica d'intervento	29/09/2014
R38	Definizione della logica d'intervento	29/09/2014
R39	Definizione della logica d'intervento	29/09/2014
R40	Definizione della logica d'intervento	29/04/2014
R41	Modalità di attuazione del programma	29/09/2014
R42	Modalità di attuazione del programma	29/09/2014
R43	Modalità di attuazione del programma	29/09/2014
R44	Modalità di attuazione del programma	29/09/2014
R45	Raccomandazioni specifiche della VAS	29/09/2014

fonte: http://burc.regione.campania.it

3.2.1. R01

Categoria di raccomandazione: Analisi SWOT e valutazione dei bisogni

Data: 30/04/2014

Tema: Completezza e adeguatezza della analisi di contesto

Descrizione della raccomandazione

R1 - Nell'analisi di contesto è stato suggerito di prevedere un focus sulle pratiche più innovative, alle buone pratiche (distretti e incubatori rurali) e ai processi di internazionalizzazione (e ciò si ripercuote sull'analisi SWOT).

Spiegazione di come si è tenuto conto della raccomandazione o giustificazione del suo mancato recepimento

L'AdG ha chiarito che il riferimento alle pratiche più innovative è contenuto nell'analisi di contesto, con riferimento alle esperienze sostenute nell'ambito della Misura 124 (ovviamente, non sono stati descritti i progetti singoli, ma se ne è data una rappresentazione schematica per tipologia di innovazione, comparto produttivo, ecc…). Inoltre, nel corso del focus group si è data anche risposta all'osservazione relativa ai "distretti e incubatori rurali": non esistono, in Campania.

*In seguito al negoziato con la Commissione per quanto attiene ai processi di internazionalizzazione, nell'analisi di contesto sono stati riportati i dati relativi al 2011 evidenziano una situazione dinamica per quanto concerne l'import/export agroalimentare campano, confrontato con il dato nazionale (figg. 45, 46 del capitolo 4.1.1) (**IS25, IS26**). Inoltre, i dati sull'internazionalizzazione sono stati riportati per ciascuna filiera produttiva*

3.2.2. R02

Categoria di raccomandazione: Analisi SWOT e valutazione dei bisogni

Data: 30/04/2014

Tema: Completezza e adeguatezza della analisi di contesto

Descrizione della raccomandazione

R2 - Per la Priorità 2 è stato suggerito di includere il cambiamento climatico come fattore di rischio per la produttività del settore agricolo.

Spiegazione di come si è tenuto conto della raccomandazione o giustificazione del suo mancato recepimento

fonte: http://burc.regione.campania.it

L'AdG evidenzia che è già individuato nell'analisi SWOT (priorità 2; 2.M7) il cambiamento climatico come un fattore di rischio per la produttività dell'agricoltura, e non solo. Il tema, tra l'altro, viene adeguatamente affrontato con l'analisi dei fabbisogni.

A seguito del negoziato che ha comportato una rivisitazione complessiva dell'analisi *di contesto che ha tenuto conto sia delle osservazioni dei Servizi della Commissione, sia dei rilievi formulati dal NVVIP, il cambiamento climatico c è stato rafforzato nell'analisi SWOT. In particolare sono stati individuati i seguenti punti di debolezza e le minacce:*

W5: Basso ricorso al Piano Regionale di Consulenza all'Irrigazione (PRCI) da parte delle aziende agricole.

W18: Alto rischio di eventi calamitosi ed alluvionali

W24: Qualità delle acque.

W25: Uso non efficiente della risorsa idrica.

W31: Alta percentuale di superfici esposte a rischio erosione

W42: Inadeguatezza di risorse per difesa idraulica del territorio

T9: Perdita di suolo in seguito a eventi calamitosi di considerevole portata.

T10: Cambiamenti climatici ed eventi meteorici calamitosi.

T12: Incendi boschivi.

3.2.3. R03

Categoria di raccomandazione: Analisi SWOT e valutazione dei bisogni

Data: 30/04/2014

Tema: Completezza e adeguatezza della analisi di contesto

Descrizione della raccomandazione

R3 - Sarebbe opportuno che la Priorità 4 non considerasse il problema ambientale della cosiddetta Terra dei fuochi semplicemente una minaccia esterna al programma, sulla quale non poter intervenire, bensì considerarlo un punto di debolezza ormai acclarato sul quale il programma può prevedere misure di intervento diretto, benché minime, come l'incentivazione di forme di agricoltura no-food (che prevedano l'utilizzo di piante con capacità decontaminante).

Spiegazione di come si è tenuto conto della raccomandazione o giustificazione del suo mancato recepimento

fonte: http://burc.regione.campania.it

L’AdG chiarisce che la questione relativa alla Terra dei Fuochi è stata ampiamente dibattuta, anche in sede di consultazione pubblica. Nei focus group è stata considerata un punto di debolezza (così come invocato dal NVVIP).Nella SWOT viene ripresa nella priorità 2 e 6 come una minaccia (2.M2 e 6.M2) ma è altresì affrontata nella priorità 2 e 3 come punto di debolezza (2.PD1 e 3.PD1) e nella priorità 3 come opportunità (3.04) sul quale il programma può prevedere misure di intervento diretto come lo sviluppo di nuove filiere alternative quali il no-food, ma non solo, anche le fitobonifiche, ecc. La problematica è altresì affrontata con l’analisi dei fabbisogni e, precisamente, con la declaratoria del fabbisogno “F24 Sostenere il no food e la realizzazione di piattaforme funzionali al trattamento delle biomasse” dove viene precisato che è opportuno favorire, in particolar modo nelle aree soggette a degrado ambientale, una produzione di colture no food e sistemi collettivi per lo stoccaggio e il trattamento delle biomasse per lo sviluppo delle filiere agro-energetiche.

Il negoziato con la Comm. UE ha stabilito che il PSR non interverrà sulel aree contaminate (cfr A di contesto).

3.2.4. R04

Categoria di raccomandazione: Analisi SWOT e valutazione dei bisogni

Data: 30/04/2014

Tema: Completezza e adeguatezza della analisi di contesto

Descrizione della raccomandazione

R4 - Relativamente alla Priorità 5 è stato suggerito di inserire un esplicito riferimento alle smart grid.

Spiegazione di come si è tenuto conto della raccomandazione o giustificazione del suo mancato recepimento

L’AdG chiarisce che, pur senza citare esplicitamente il termine, nei fabbisogni si considera la criticità evidenziata. Il NVVIP fra le altre cose ha suggerito, come sottolineato anche dalle osservazioni CE all’Accordo di partenariato, di fare riferimento alle smart grid

A seguito dell’avvio della fase di negoziazione, tenendo conto sia delle osservazioni dei Servizi della Commissione, sia dei rilievi formulati dal NVVIP, l’AdG chiarisce che, pur senza citare esplicitamente il termine nell’analisi SWOT, i fabbisogni sono stati revisionati ed adeguati ed anche il riferimento alle smart grid è stato riportato nel F19 "Favorire una più efficiente gestione energetica", che ha trovato il suo soddisfacimento nella tipologia d’intervento 7.2.2

fonte: http://burc.regione.campania.it

3.2.5. R05

Categoria di raccomandazione: Analisi SWOT e valutazione dei bisogni

Data: 30/04/2014

Tema: Completezza e adeguatezza della analisi di contesto

Descrizione della raccomandazione

R5 - Relativamente alla Priorità 6 è stato evidenziato che l'analisi di contesto a supporto dell'analisi SWOT non riportava i dati di contesto sull'occupazione femminile e dei migranti in agricoltura da cui potessero desumersi gli specifici fabbisogni, e ciò avrebbe potuto avere ripercussioni sulla SWOT.

Spiegazione di come si è tenuto conto della raccomandazione o giustificazione del suo mancato recepimento

L'AdG ha precisato che, come già segnalato in occasione del Focus group, l'indicazione è stata recepita nella nuova versione dell'analisi di contesto dedicata alla Priorità 6 che contiene ora una robusta esposizione delle informazioni relative ai principali indicatori sulle forze lavoro, per genere. L'impiego dei migranti in agricoltura è invece commentato nell'analisi dedicata alla priorità 2.

3.2.6. R06

Categoria di raccomandazione: Analisi SWOT e valutazione dei bisogni

Data: 07/07/2014

Tema: Integrazione dell'analisi di contesto con analisi di tipo qualitative

Descrizione della raccomandazione

R6 - È stato suggerito di integrare l'analisi del contesto con analisi di tipo qualitativo, soprattutto in relazione ad alcuni aspetti quali aspetti relazionali tra attori dei sistemi territoriali, aspetti relazionali tra imprese, ricerca e consulenza, aspetti relazionali tra GAL e sviluppo locale, aspetti relazionali tra organizzazioni professionali e filiere, relazioni tra dinamiche di sviluppo intersettoriale peri-urbane, urbano-rurale e costiere e tra politiche territoriali e capitale umano locale (comportamenti, aspettative, capacità)

Spiegazione di come si è tenuto conto della raccomandazione o giustificazione del suo mancato recepimento

Molti aspetti sono stati trattati in modo maggiormente qualitativo e, nello specifico, è stato ampliato il sub-paragrafo relativo alla governance locale, è stato inserito un riferimento alla composizione dei partenariati, che dedica un breve spazio al sistema della conoscenza, è stato inserito un riferimento (ed indicatori specifici) relativo alle OP più rappresentativo e, infine sono stati inseriti commenti (e figure) che si ritiene siano sufficientemente esplicativi del capitale umano.

fonte: http://burc.regione.campania.it

3.2.7. R07

Categoria di raccomandazione: Analisi SWOT e valutazione dei bisogni

Data: 07/07/2014

Tema: Capacità narrativa della SWOT

Descrizione della raccomandazione

R7 - È stata rappresentata l'opportunità che la SWOT non fosse presentata come una semplice lista, ma mostrando i processi e le scelte a fondamento delle diverse opzioni affrontate, evidenziando maggiormente le differenze territoriali, facendo affidamento non solo sugli indicatori di contesto ma su tutti quei dati utili a evidenziare le specificità territoriali.

Spiegazione di come si è tenuto conto della raccomandazione o giustificazione del suo mancato recepimento

Su questo punto, occorre ricordare che, anche in questo caso, il sistema SFC2014 impone un contingentamento dei caratteri. Ciò non consente di sviluppare in modo maggiormente descrittivo il contenuto di ciascun elemento (in particolare, riguardo ai punti di debolezza, il cui spazio è ormai saturo). Si è cercato di ovviare a questo limite tecnico, fornendo riferimenti agli indicatori di contesto. In ogni caso, laddove pertinente, saranno aggiunti riferimenti alle aree in cui il problema si manifesta con maggiore evidenza.

3.2.8. R08

Categoria di raccomandazione: Analisi SWOT e valutazione dei bisogni

Data: 07/07/2014

Tema: Integrazione dell'analisi di contesto con analisi di tipo qualitative

Descrizione della raccomandazione

R8 - Relativamente alla definizione delle SWOT e del need assestment è stata rappresentata l'opportunità di tenere in maggior conto le differenze territoriali, soprattutto in relazione alle differenze tra le quattro macroaree individuate.

fonte: http://burc.regione.campania.it

Spiegazione di come si è tenuto conto della raccomandazione o giustificazione del suo mancato recepimento

La necessità di territorializzare l'offerta di policy assume una valenza molto più sfumata di quanto non sia avvenuto nel periodo 07-13.

Nel PSR 07-13 la territorializzazione era stata interpretata in modo rigido e vincolante, ben oltre gli indirizzi regolamentari e le indicazioni del PSN 07-13. Ciò ha prodotto vincoli indesiderati e fortemente criticati dal partenariato.

L'Assessorato ha quindi deciso di rivedere la classificazione territoriale, fissando alcuni principi nelle "LIS". Tale documento, condiviso dal Partenariato, individua la necessità di sviluppare una mappatura delle aree d'intervento ricondotta alle indicazioni dettate dalla normativa europea. Infine, dalle disposizioni regolamentari emerge, inoltre, che la classificazione territoriale sviluppa i suoi effetti unicamente nell'ambito della P6 e delle M6 (parzialmente) e 7

Anche in relazione al negoziato con la Commissione, è stata rivista la classificazione territoriale. Nell'analisi di contesto, sono riportate le specificità delle macroaree o per determinate categorie di territori. Di queste se ne è tenuto conto nella strategia e nei criteri di ammissibilità/selezione.

3.2.9. R09

Categoria di raccomandazione: Analisi SWOT e valutazione dei bisogni

Data: 12/09/2014

Tema: Indicatori di contesto

Descrizione della raccomandazione

Quasi sempre il dato disponibile è popolato soltanto per il livello regionale, spesso in valore assoluto e riferito ad un unico anno. Occorrerebbe, pertanto, laddove possibile e come già fatto per alcuni degli indicatori più significativi, non tralasciare il confronto temporale e spaziale, definendo quindi, la tendenza e rapportando i dati dei singoli indicatori alla media nazionale e alla media delle regioni del Mezzogiorno"

Spiegazione di come si è tenuto conto della raccomandazione o giustificazione del suo mancato recepimento

Nel testo sono stati introdotti alcuni riferimenti richiesti (in particolare: confronti con le medie italiane). Riguardo ai confronti con il Mezzogiorno, salvo rare eccezioni, questi sono stati volutamente evitati, in relazione al fatto che il peso della Campania sul totale Mezzogiorno è sempre considerevole, e ciò non consente di far apprezzare nelle dovute dimensioni le specificità della Campania. Quasi sempre, dunque, il termine di confronto è rappresentato dall'Italia. Gli elementi di tendenza sono presenti soprattutto nella

fonte: http://burc.regione.campania.it

descrizione del contesto socio-demografico ed economico. Sono inoltre stati messi in evidenza anche su specifici aspetti legati al contesto settoriale ed ambientale, soprattutto laddove il dato subisce scostamenti interessanti nel tempo.

Si sottolinea, infine, che tali confronti sono presenti quasi sempre nelle figure allegate: il capitolo 4.1.6 non è strutturato per esporre le dinamiche, né confronti con altri contesti territoriali. Come già evidenziato, comunque, si è cercato di rimediare a tale limite fornendo dati dinamici e di confronto (laddove disponibili e pertinenti) nelle figure allegate al testo.

3.2.10. R10

Categoria di raccomandazione: Analisi SWOT e valutazione dei bisogni

Data: 12/09/2014

Tema: Indicatori di contesto

Descrizione della raccomandazione

Alcuni indicatori comuni non sono stati popolati e, pertanto, non utilizzati nella definizione degli elementi della SWOT

Spiegazione di come si è tenuto conto della raccomandazione o giustificazione del suo mancato recepimento

Nella versione consolidata della bozza di PSR (22 luglio 2014) le tabelle che espongono gli Indicatori Comuni di Contesto (IC) presentano diverse lacune. Ciò è dovuto ad un mero problema di ordine tecnico: al momento della creazione del file sulla piattaforma SFC2014, il capitolo 4.1.6 (contenente, appunto, la tabella con gli indicatori comuni) è stato automaticamente generato dal sistema, per via informatica: sono stati popolati i relativi campi contenenti prevalentemente dati Eurostat (e che presentano, come osservato dal Valutatore, molte lacune).

Tuttavia, nel corso della elaborazione dei documenti di analisi, confluiti poi sinteticamente nell'analisi di contesto di cui al capitolo 4.1.1, tutti gli indicatori erano stati popolati (fonti: Istat, Mipaaf, ecc.) fatta eccezione per due di essi (circostanza che ha reso necessario individuare e quantificare alcuni Indicatori Specifici).

3.2.11. R11

Categoria di raccomandazione: Analisi SWOT e valutazione dei bisogni

Data: 12/09/2014

Tema: Sistemi territoriali

Descrizione della raccomandazione

fonte: http://burc.regione.campania.it

Porre attenzione anche agli aspetti relazionali tra attori dei sistemi territoriali (imprese, ricerca e consulenza; GAL e sviluppo locale; organizzazioni professionali e filiere).

Spiegazione di come si è tenuto conto della raccomandazione o giustificazione del suo mancato recepimento

Nella revisione del testo del PSR (cap. 4.1) tale suggerimento è stato accolto.

3.2.12. R12

Categoria di raccomandazione: Analisi SWOT e valutazione dei bisogni

Data: 12/09/2014

Tema: Sistema della formazione

Descrizione della raccomandazione

Mancato riferimento esplicito tra i punti di debolezza, della debolezza del sistema della formazione rivolta agli agricoltori

Spiegazione di come si è tenuto conto della raccomandazione o giustificazione del suo mancato recepimento

Tale aspetto, di grande rilievo, è emerso con forza nel corso dei focus group dedicati alla Priorità 1. In particolare, esso è stato considerato come elemento sistemico (di debolezza) dell'offerta formativa messa in campo dalla Regione Campania.

Nella SWOT si veda l'elemento W4

3.2.13. R13

Categoria di raccomandazione: Analisi SWOT e valutazione dei bisogni

Data: 12/09/2014

Tema: Collegamento SWOT - Need assessment

Descrizione della raccomandazione

Il processo di analisi che ha portato al need assessment non sempre ha consentito di leggere chiaramente un collegamento logico tra le differenti fasi. Non sempre risulta evidente il passaggio logico per la definizione dei fabbisogni volti a sostenere i punti di forza, rafforzare i punti di debolezza, combattere le minacce e investire sulle opportunità di sviluppo. Inoltre, i fabbisogni sono in alcuni casi formulati come azioni utili al

fonte: http://burc.regione.campania.it

soddisfacimento degli stessi e non rispondono al dettato delle “Note di sintesi sulle Linee Guida per la valutazione ex ante nel prossimo periodo di programmazione 2014-2020” che invitano a declinare gli stessi come domanda di policy.

Spiegazione di come si è tenuto conto della raccomandazione o giustificazione del suo mancato recepimento

Accogliendo i suggerimenti del valutatore ex ante, l’elenco dei fabbisogni è stato ridotto da 50 a 35. Tale elenco appare ancora ridondante e sarebbe opportuno, dove possibile, tentare di accorpare ulteriormente i fabbisogni.

Fatta salva l’ultima osservazione le indicazioni fornite dal Valutatore, nel corso del mese di giugno, parallelamente all’apertura della consultazione sui fabbisogni, sono state accolte provvedendo a:

- riformulare il titolo e la descrizione di quasi tutti i fabbisogni, con l’obiettivo di formularli non come azioni, o soluzioni mascherate, ma come domande di policy;

- intervenire profondamente sul testo di gran parte dei fabbisogni evidenziati, migliorando l’aspetto narrativo e, soprattutto, i collegamenti logici con gli elementi della SWOT;

Riguardo all’ulteriore accorpamento dei fabbisogni suggerito si rappresenta che nell’ultima versione la riformulazione dei fabbisogni ha portato all’individuazione di 25 fabbisogni totali

3.2.14. R14

Categoria di raccomandazione: Analisi SWOT e valutazione dei bisogni

Data: 12/09/2014

Tema: Gerarchizzazione dei fabbisogni

Descrizione della raccomandazione

L’attuale declinazione dei fabbisogni, inoltre, non consente di leggere una gerarchizzazione degli stessi. Pertanto, nella fase di definizione delle dotazioni finanziarie delle misure e sottomisure connesse alle singole focus area e nella definizione dei relativi indicatori dovrà essere chiaramente evidenziato il livello di priorità dei singoli fabbisogni e delle focus area ad essi connesse

Spiegazione di come si è tenuto conto della raccomandazione o giustificazione del suo mancato recepimento

In occasione della consultazione pubblica relativa alla valutazione dei fabbisogni è stato chiesto ai partner di esprimere un giudizio di merito su ogni singolo fabbisogno, ma anche un giudizio di rilevanza, il cui

fonte: http://burc.regione.campania.it

obiettivo era principalmente quello di permettere al Gruppo di lavoro di formulare una graduazione tra i diversi fabbisogni. Le risposte non sono state numerose, tuttavia hanno consentito di trarre utili indicazioni in merito ai fabbisogni verso i quali concentrarsi prioritariamente. Nel cap. 5.2, dove è stata delineata la strategia si dà conto anche della importanza relativa dei fabbisogni e delle correlate dotazioni finanziarie delle misure attivate per soddisfare gli stessi.

Nel corso del negoziato con i Servizi dei Commissione il cap.5.2 si è arricchito di una tabella che espone la rilevanza dei fabbisogni.

3.2.15. R15

Categoria di raccomandazione: Definizione della logica d'intervento

Data: 12/09/2014

Tema: Logica del Programma

Descrizione della raccomandazione

Difficoltà nel procedere ad una valutazione ex-ante in mancanza di alcuni elementi "centrali" e "rilevanti" come gli obiettivi, i risultati attesi, i target intermedi e finali corredati dal sistema di indicatori, il piano finanziario, l'organizzazione della governance del programma, ecc. sogni e delle focus area ad essi connesse.

Spiegazione di come si è tenuto conto della raccomandazione o giustificazione del suo mancato recepimento

Il Programmatore si è impegnato a fornire con tempestività tutto il materiale e la documentazione necessaria, man mano che la stessa viene elaborata dagli uffici incaricati dall'Autorità di Gestione. Una prima restituzione, anche se parziale, è stata fornita nella versione estratta da FSC datata 22.07.2014. Una seconda restituzione, più completa, è stata fornita nella versione estratta da FSC datata 11.09.2014. dotazioni finanziarie delle misure attivate per soddisfare gli stessi.

Osservazione superata con la versione 1.2 di ottobre 2015

3.2.16. R16

Categoria di raccomandazione: Fissazione degli obiettivi e ripartizione delle risorse finanziarie

Data: 12/09/2014

Tema: Schede di misura

Descrizione della raccomandazione

fonte: http://burc.regione.campania.it

Le schede di misura contengono alcune informazioni non complete (come i fabbisogni cui "puntano") ed altre non coerenti con quelle riportate nel paragrafo 5.2 come la denominazione di alcune sottomisure e la non sempre completa articolazione in operazioni

Spiegazione di come si è tenuto conto della raccomandazione o giustificazione del suo mancato recepimento

Le misure sono state dettagliate e sono state sufficientemente recepite (nella versione 22.07.2014 e 11.09.2014) le raccomandazioni del Valutatore indipendente 2007/2013 .

Osservazione superata con la versione 1.2 di ottobre 2015

3.2.17. R17

Categoria di raccomandazione: Fissazione degli obiettivi e ripartizione delle risorse finanziarie

Data: 12/09/2014

Tema: Sottomisure

Descrizione della raccomandazione

Le tabelle riportate al paragrafo 5.2.2 " Combinazione e giustificazione delle misure dello SR" riportano in alcuni casi informazioni contrastanti:

- le sottomisure riportate per la Priorità non sempre corrispondono a quelle riportate per le Focus Area ad essa collegate;

- dalle stesse tabelle risultano non attivate (con risorse pari a 0) altre misure oltre quelle (6.3, 7.7, 83.2) dichiarate nel testo.

Spiegazione di come si è tenuto conto della raccomandazione o giustificazione del suo mancato recepimento

La raccomandazione risulta in buona parte soddisfatta. Restano delle mancate corrispondenze nelle diverse sezioni del programma che descrivono l'associazione dei Fabbisogni e delle Misure alle Focus Area e l'associazione delle Misure ai Fabbisogni.

Osservazione superata con la versione 1.2 di ottobre 2015

fonte: http://burc.regione.campania.it

3.2.18. R18

Categoria di raccomandazione: Modalità di attuazione del programma

Data: 12/09/2014

Tema: Sottoprogrammi tematici

Descrizione della raccomandazione

Il Valutatore ha rilevato l'opportunità di prevedere, nella fase di negoziato, sottoprogrammi tematici in particolare per quelle tematiche verso le quali è ritenuto necessario una maggiore intensità di aiuto.

Spiegazione di come si è tenuto conto della raccomandazione o giustificazione del suo mancato recepimento

In riferimento all'attivazione di specifici sottoprogrammi tematici il Programmatore spiega di aver verificato la mancata sussistenza – allo stato attuale - delle condizioni (organizzative, procedurali, attuative) necessarie per l'introduzione di sottoprogrammi all'interno del PSR della Campania.

3.2.19. R19

Categoria di raccomandazione: Modalità di attuazione del programma

Data: 12/09/2014

Tema: Progettazione integrata

Descrizione della raccomandazione

Il valutatore indipendente pone "in un'ottica di valore aggiunto", le forme di integrazione e multisettorialità tra le domande di aiuto afferenti a soggetti diversi che possono essere favorite solo da dispositivi attuativi legati alla progettazione integrata"

Spiegazione di come si è tenuto conto della raccomandazione o giustificazione del suo mancato recepimento

Il tema della progettazione integrata è stato trattato con maggiore attenzione nell'ultima versione della proposta di PSR ma risulta ancora non sufficientemente trattato il tema dell'attuazione

La versione 1.2 di ottobre 2015 al capitolo 8.1 riporta una descrizione delle diverse modalità di accesso al Programma

fonte: http://burc.regione.campania.it

3.2.20. R20

Categoria di raccomandazione: Analisi SWOT e valutazione dei bisogni

Data: 29/09/2014

Tema: Indicatori specifici

Descrizione della raccomandazione

È stato rilevato che gli indicatori specifici proposti, pur essendo misurabili e accessibili, in alcuni casi risultano poco pertinenti rispetto ai fenomeni da misurare e non definiti temporalmente. Date le suddette criticità, sarebbe opportuno verificare la possibilità di definire degli indicatori proxy, possibilmente definiti sulla base dell'unità di misura dei rispettivi indicatori comuni, che potrebbero essere condivisi con il partenariato, anche al fine di assicurare un maggiore collegamento di tali indicatori con le priorità dello sviluppo rurale e alle relative focus area.

Spiegazione di come si è tenuto conto della raccomandazione o giustificazione del suo mancato recepimento

La batteria degli indicatori specifici proposti è stata, anche su richiesta dei Servizi della Commissione, ampiamente rivista e semplificata tenendo conto laddove possibile delle indicazioni del valutatore.

3.2.21. R21

Categoria di raccomandazione: Analisi SWOT e valutazione dei bisogni

Data: 29/09/2014

Tema: Analisi di contesto

Descrizione della raccomandazione

Nell'analisi qualitativa sarebbe fondamentale porre attenzione anche agli aspetti relazionali tra attori dei sistemi territoriali (imprese, ricerca e consulenza; GAL e sviluppo locale; organizzazioni professionali e filiere), alle relazioni tra dinamiche di sviluppo intersettoriale, peri-urbane, urbano-rurale e costiere e tra politiche territoriali e gli aspetti relativi al capitale umano locale (comportamenti, aspettative, capacità).

Spiegazione di come si è tenuto conto della raccomandazione o giustificazione del suo mancato recepimento

Gli aspetti relazionali tra attori dei sistemi territoriali sono stati sviluppati in diverse sezioni del programma. Nell'analisi di contesto è stato impolementato il paragrafo realtivo al sistema della conoscenza, nel quale si sono affrontati gli aspetti relazionali tra imprese, ricerca e consulenza. Il paragrafo sull'approccio LEADER affronta le interconnessioni tra GAL e sviluppo locale. Allo stesso modo il paragrafo relativo alle Aree Interne delinea su base locale alcuni aspetti relazionali tra i principali attori usando la cooperazione come strumento principale di intervento. L'analisi di contesto ha notevolmente

fonte: http://burc.regione.campania.it

ampliato il contesto settoriale con una descrizione delle principali filiere campane che sottende la necessità di "fare sistema". Infine, nel paragrafo "qualità della vita" vengono in parte descritti gli aspetti gli aspetti relativi al capitale umano locale (comportamenti, aspettative, capacità).

3.2.22. R22

Categoria di raccomandazione: Analisi SWOT e valutazione dei bisogni

Data: 29/09/2014

Tema: Analisi di contesto

Descrizione della raccomandazione

L’analisi di contesto proposta presenta ancora una non definita integrazione con gli altri documenti di programmazione, soprattutto quelli relativi agli altri fondi strutturali (FESR e FSE). Si suggerisce, pertanto, di integrare l’analisi al fine di dare una lettura più approfondita di quegli elementi che richiedono una maggiore integrazione con gli altri fondi al fine di garantire la complementarietà dell’azione dei diversi strumenti di sviluppo locale, soprattutto in relazione ad alcune tematiche quali la strategia delle aree interne, nonché in relazione alla scelta della tipologia di territori (non un elenco di territori), su cui si prevede di attivare il CLLD..

Spiegazione di come si è tenuto conto della raccomandazione o giustificazione del suo mancato recepimento

L’analisi di contesto è stata rafforzata con le tematiche relative ai più importanti punti di complementarietà con agli altri fondi strutturali (FESR e FSE). Il capitolo 14 analizza nel dettaglio la complementarietà tra FEASR e altri fondi strutturali

3.2.23. R23

Categoria di raccomandazione: Analisi SWOT e valutazione dei bisogni

Data: 29/09/2014

Tema: SWOT

Descrizione della raccomandazione

fonte: http://burc.regione.campania.it

In termini di esaustività si rileva che l'analisi SWOT copre l'intero territorio regionale, fornendo un quadro sostanzialmente completo, anche se una maggiore territorializzazione dell'analisi, differenziandola per le quattro macroaree individuate, avrebbe restituito una lettura più precisa delle peculiarità ambientali, settoriali e sociali delle aree di intervento, consentendo di identificare chiaramente i fabbisogni più rilevanti e gli strumenti di sviluppo rurale più adeguati per soddisfarli, nonché i fabbisogni di particolari gruppi di stakeholder o di aree territoriali specifiche.

Spiegazione di come si è tenuto conto della raccomandazione o giustificazione del suo mancato recepimento

La lettura dell''analisi SWOT restituisce una evidente differenziazione territoriale laddove sono presenti delle specificità dei diversi territori regionali (es. gli elementi della SWOT relativi alle filiere principali sono evidentemente correlati alla localizzazione territoriale delle stesse).

3.2.24. R24

Categoria di raccomandazione: Analisi SWOT e valutazione dei bisogni

Data: 29/09/2014

Tema: valutazione dei Fabbisogni

Descrizione della raccomandazione

In relazione agli obiettivi Europa 2020 e della PAC, nonché a quanto prescritto all'Italia dalla Commissione nel Position Paper del novembre 2012, il quadro logico regionale dal quale discendono i fabbisogni locali presenta una sostanziale coerenza, in quanto esso è strutturato in base alle sei priorità dell'UE per lo sviluppo rurale, con riferimento a tutte le 18 focus area. Nella precedente versione del documento "Capitoli 1, 2 e 4", il riferimento agli obiettivi trasversali appariva debole. Nella versione del 2 luglio 2014, invece, è stato evidenziato il collegamento tra fabbisogni, Focus Area e obiettivi trasversali della PAC, anche se si registra ancora qualche incongruenza.

Spiegazione di come si è tenuto conto della raccomandazione o giustificazione del suo mancato recepimento

In relazione agli obiettivi Europa 2020 e della PAC nonché a quanto prescritto all'Italia dalla Commissione nel Position Paper del novembre 2012 il capitolo 5.1 presenta un approfondimento della tematica rispetto alla versione precedente che ha eliminato le incongruenze.

fonte: http://burc.regione.campania.it

3.2.25. R25

Categoria di raccomandazione: Analisi SWOT e valutazione dei bisogni

Data: 29/09/2014

Tema: valutazione dei Fabbisogni

Descrizione della raccomandazione

La declinazione dei fabbisogni, anche nella versione del PSR presa in esame nel presente rapporto, non consente di comprendere le priorità tra gli stessi. Tuttavia la consultazione pubblica relativa alla valutazione dei fabbisogni, richiesta dall'AdG, aveva comunque dato indicazioni utili in merito alle priorità dei territori. Si ribadisce la necessità, nella fase di negoziato, di evidenziare chiaramente il livello di priorità dei singoli fabbisogni e delle focus area ad essi connesse, e conseguentemente, di rivedere le dotazioni finanziarie delle misure e sottomisure relative.

Spiegazione di come si è tenuto conto della raccomandazione o giustificazione del suo mancato recepimento

Il capitolo 5.1 presenta un approfondimento della tematica rispetto alla versione precedente ed ospita una tabella che mette in evidenza la rilevanza dei relativi fabbisogni.

3.2.26. R26

Categoria di raccomandazione: Analisi SWOT e valutazione dei bisogni

Data: 29/09/2014

Tema: valutazione dei Fabbisogni

Descrizione della raccomandazione

Il documento richiede ulteriori integrazioni in merito ai fabbisogni che impattano notevolmente sullo sviluppo rurale legati ad alcuni temi fondamentali per la programmazione 2014-2020 come ad esempio aree interne, legalità e sicurezza, parità di genere, migranti, benessere equo sostenibile, etc.

Di seguito si riportano alcune considerazioni di carattere generale in merito ai fabbisogni individuati per ciascuna priorità. Per indicazioni puntuali relativamente a ciascun fabbisogno rispetto all'analisi SWOT e rispetto alla coerenza rispetto alle Priorità/Focus Area a cui sono stati associati si rimanda alla Tabella riportata nell'Allegato corrispondente.

Spiegazione di come si è tenuto conto della raccomandazione o giustificazione del suo mancato recepimento

La sezione relativa ai fabbisogni è stata implementata tendo conto delle aree interne. Riguardo ai temi legalità e sicurezza, parità di genere, migranti, si mette in evidenza che per il PSR sono delle precondizioni

fonte: http://burc.regione.campania.it

mentre l’impatto del programma, per la sua natura, è trascurabile.

3.2.27. R27

Categoria di raccomandazione: Definizione della logica d'intervento

Data: 29/09/2014

Tema: Coerenza logica

Descrizione della raccomandazione

La valutazione della coerenza interna ha verificato che dall'impianto del programma si evincesse una sostanziale corrispondenza logica tra le sottomisure ed i fabbisogni nell'ambito delle singole Focus Area e con le finalità di queste ultime. L’allocazione delle risorse nell’ambito del Programma appare in linea con le scelte strategiche e con le Focus Area, ma non è stato possibile verificarne in alcuni casi in modo accurato la coerenza rispetto agli obiettivi quantificati poichè i fabbisogni non sono espressi in forma quantificata costituendo delle adeguate baseline di riferimento.

Spiegazione di come si è tenuto conto della raccomandazione o giustificazione del suo mancato recepimento

Si ritiene che i fabbisogni non vadano quantificati. La versione attuale del programma, sulla base delle indicazioni dei Servizi delle Commissione, contiene una nuova allocazione finanziaria per misura, un nuovo piano degli indicatori.

3.2.28. R28

Categoria di raccomandazione: Definizione della logica d'intervento

Data: 29/09/2014

Tema: Sviluppo sostenibile

Descrizione della raccomandazione

Si valuta abbastanza positivamente l’approccio allo sviluppo sostenibile riscontrato nel PSR e finalizzato a migliorare complessivamente l’agricoltura campana, anche se, in particolare per alcune aree particolarmente critiche, sarebbe opportuno individuare azioni mirate. Tali azioni potranno essere meglio circostanziate e territorializzate a conclusione della procedura di VAS che consentirà fra le altre cose di circostanziare meglio il contributo del PSR in materia di cambiamenti climatici e strategie di adattamento

fonte: http://burc.regione.campania.it

Spiegazione di come si è tenuto conto della raccomandazione o giustificazione del suo mancato recepimento

Sono state inserite alcune azioni/tipologie di intervento specifiche. Si sottolinea che il PSR Campania 2014-2020 alloca oltre il 46% delle risorse nelle priorità che contribuiscono all'obiettivo trasversale cambiamento climatico (ex Reg. 215/2014)

3.2.29. R29

Categoria di raccomandazione: Definizione della logica d'intervento

Data: 29/09/2014

Tema: Target indicatori

Descrizione della raccomandazione

Relativamente alla quantificazione dei target indicators il valutatore ritiene che, nel complesso, gli indicatori siano stati correttamente popolati. In particolare il valutatore consiglia di effettuare analisi di benchmarking al fine di formulare previsioni più realistiche e di comprendere l'apporto che il programma intende fornire alla soluzione dei problemi.

Spiegazione di come si è tenuto conto della raccomandazione o giustificazione del suo mancato recepimento

Il piano degli indicatori è stato completamente revisionato tenendo in conto analisi di benchmarking rispetto al periodo 2007 -2013 al fine di formulare previsioni più realistiche.

3.2.30. R30

Categoria di raccomandazione: Definizione della logica d'intervento

Data: 29/09/2014

Tema: Target indicatori

Descrizione della raccomandazione

In molti casi non è stato possibile verificare la coerenza tra target e fabbisogni in quanto nella descrizioni dei fabbisogni non vi sono sufficienti parametri quantitativi di confronto.

Spiegazione di come si è tenuto conto della raccomandazione o giustificazione del suo mancato recepimento

fonte: http://burc.regione.campania.it

La coerenza target-fabbisogno va analizzata tendo in conto quali misure sono indirizzate a soddisfare quello specifico fabbisogno. Infatti, i target vanno quantificati in relazioni alle misure inserite nelle specifiche priorità che soddisfano i pertinenti fabbisogni.

3.2.31. R31

Categoria di raccomandazione: Modalità di attuazione del programma

Data: 29/09/2014

Tema: Valutazione degli strumenti di sviluppo territoriale integrato

Descrizione della raccomandazione

Si suggerisce quindi, anche nella fase di negoziato, di affrontare il tema degli strumenti di sviluppo territoriale integrato, di cui vi è in Campania una discreta esperienza, per individuare quelli più idonei per le realtà territoriali locali. Infatti, l'AdP raccomanda "che i richiami generali all'integrazione … si traducano in dispositivi e regole efficaci verso questo risultato.

In tema di integrazione fra fondi SIE il Valutatore ha proposto alcune soluzioni che potrebbero essere adottate:

(ii) definizione di accordi per intervenire su obiettivi di sviluppo comuni e con medesimi target;

(iii) effettivo utilizzo del CLLD;

(iv) individuazione dell'Agenda Urbana e della SNAI come ambiti "naturali" per l'integrazione fra Fondi ovvero ambiti che di fatto richiedono che tale integrazione sia effettiva;

(vi) stimolo all'integrazione di servizi di cittadinanza erogati da istituzioni locali ordinarie attraverso la leva del finanziamento con risorse comunitarie;

(vii) predisposizione di adeguate Linee guida di indirizzo e modalità operative per l'adozione di approcci integrati su materie di rilevanza strategica nazionale (mare, aria, ecc.)."

Spiegazione di come si è tenuto conto della raccomandazione o giustificazione del suo mancato recepimento

Il tema degli strumenti di sviluppo territoriale integrato è stato affrontato nella misura 19 (approccio LEADER) e nella misura 16.7 che, con gli strumenti specifici del FEASR- cooperazione- fa proprie le tematiche di sviluppo territoriale integrato e si inserisce nell'ambito della strategia aree interne della Campania..

fonte: http://burc.regione.campania.it

3.2.32. R32

Categoria di raccomandazione: Modalità di attuazione del programma

Data: 29/09/2014

Tema: Condizionalità ex ante

Descrizione della raccomandazione

Si raccomanda una valutazione delle condizionalità ex ante vada completata dal Programmatore, individuando azioni (anche per priorità), tempi e organismi responsabili, in particolare relativamente alle condizionalità ex ante generali, che si applicano in modo trasversale.

Spiegazione di come si è tenuto conto della raccomandazione o giustificazione del suo mancato recepimento

Il capitolo è stato completamente revisionato tenendo in conto le osservazioni dei Servizi della Commissione

3.2.33. R33

Categoria di raccomandazione: Fissazione degli obiettivi e ripartizione delle risorse finanziarie

Data: 29/09/2014

Tema: Dotazione finanziaria

Descrizione della raccomandazione

Si raccomanda una più chiara esplicitazione nel Programma della ponderazione dei fabbisogni al fine di consentire un’efficace verifica della coerenza tra la rilevanza strategica che ciascuno di essi riveste all’interno del PSR e la corrispondente allocazione finanziaria

Spiegazione di come si è tenuto conto della raccomandazione o giustificazione del suo mancato recepimento

Il capitolo 5.1 contiene una esplicitazione delle rilevanza dei fabbisogni. Di conseguenza il capitolo 5.2 esplicita per ciascuna focus area l’interrelazione tra i fabbisogni e le misure che concorrono a soddisfarli. La versione attuale del programma, sulla base delle indicazioni dei Servizi delle Commissione, contiene una nuova allocazione finanziaria per misura coerente con la strategia.

3.2.34. R34

Categoria di raccomandazione: Fissazione degli obiettivi e ripartizione delle risorse finanziarie

fonte: http://burc.regione.campania.it

Data: 29/04/2014

Tema: Dotazione finanziaria

Descrizione della raccomandazione

Si raccomanda di procedere ad un'ulteriore verifica dell'allocazione complessiva delle risorse, assicurando un maggior equilibrio finanziario tra i diversi obiettivi ed una adeguata dotazione finanziaria per gli interventi volti ad aumentare il trasferimento di conoscenze e di innovazione, la competitività delle aziende e la diversificazione economica dei territori rurali

Spiegazione di come si è tenuto conto della raccomandazione o giustificazione del suo mancato recepimento

La versione attuale del programma, sulla base delle indicazioni dei Servizi delle Commissione, contiene una nuova allocazione finanziaria per misura coerente con la strategia.

3.2.35. R35

Categoria di raccomandazione: Definizione della logica d'intervento

Data: 29/09/2014

Tema: Priorità 1

Descrizione della raccomandazione

Si auspica una maggiore enfasi, relativamente alle misure di riferimento, a criteri che innalzino il livello qualitativo della formazione e che prediligano, negli investimenti materiali, innovazioni di prodotto e di processo

Spiegazione di come si è tenuto conto della raccomandazione o giustificazione del suo mancato recepimento

Il capitolo 5 descrive la strategia del programma ponendo la necessaria enfasi sulle misure di riferimento.

3.2.36. R36

Categoria di raccomandazione: Definizione della logica d'intervento

Data: 29/04/2014

Tema: Priorità 2

Descrizione della raccomandazione

fonte: http://burc.regione.campania.it

Si auspicano azioni più specifiche destinate a favorire il ricambio generazionale e di prevedere nei bandi delle misure dei criteri di selezioni che prediligono interventi innovativi e di diversificazione verso nuove attività

Spiegazione di come si è tenuto conto della raccomandazione o giustificazione del suo mancato recepimento

Sono state previste azioni specifiche destinate a favorire il ricambio generazionale(6.1.1 e 4.1.2).

3.2.37. R37

Categoria di raccomandazione: Definizione della logica d'intervento

Data: 29/09/2014

Tema: Priorità 3

Descrizione della raccomandazione

Si auspica una maggiore specificazione di come si intende sviluppare le attività extra agricole favorendo magari fenomeni di cooperazione

Spiegazione di come si è tenuto conto della raccomandazione o giustificazione del suo mancato recepimento

Nella priorità 3 non sono previste, come da regolamento attività di diversificazione. Sono previste attività di cooperazione per le filiere e per l'innovazione organizzativa delle stesse (es. filiera corta)

3.2.38. R38

Categoria di raccomandazione: Definizione della logica d'intervento

Data: 29/09/2014

Tema: Priorità 4

Descrizione della raccomandazione

Si auspica di prevedere dei meccanismi premiali nei confronti di territori ad elevato rischio di franosità ed erosione vista la grande rilevanza delle risorse assegnate al tema ambientale

Spiegazione di come si è tenuto conto della raccomandazione o giustificazione del suo mancato recepimento

fonte: http://burc.regione.campania.it

Si è tenuto conto dell'osservazioni nella misura 5 e nella misura 8.3.1.

3.2.39. R39

Categoria di raccomandazione: Definizione della logica d'intervento

Data: 29/09/2014

Tema: Priorità 5

Descrizione della raccomandazione

Si sollecita di favorire il sostegno concesso per la realizzazione di impianti destinati alla produzione di energia rinnovabile nell'ambito di progetti collettivi, di filiera valorizzando lo strumento della Cooperazione e destinando allo stesso maggiori risorse

Spiegazione di come si è tenuto conto della raccomandazione o giustificazione del suo mancato recepimento

La produzione di energia rinnovabile è stata prevista nella 7.2.2. Nell'ambito della cooperazione è stata inserita la 16.6 Cooperazione di filiera per approvvigionamento sostenibile di biomasse per la produzione di energia

3.2.40. R40

Categoria di raccomandazione: Definizione della logica d'intervento

Data: 29/04/2014

Tema: Priorità 6

Descrizione della raccomandazione

Si auspica di semplificare l'accesso a tutte quelle misure che vanno nella direzione di migliorare l'offerta turistica, valorizzare il paesaggio e le produzioni artigianali tipiche.

Spiegazione di come si è tenuto conto della raccomandazione o giustificazione del suo mancato recepimento

Le schede di misura, compatibilmente con la regolamentazione comunitaria, tengono già in conto della

fonte: http://burc.regione.campania.it

necessità di semplificare l'accesso a tutte quelle misure che vanno nella direzione di migliorare l'offerta turistica, valorizzare il paesaggio e le produzioni artigianali tipiche. Un ulteriore sforzo sarà compiuto nell'ambito delle disposizioni attuative

3.2.41. R41

Categoria di raccomandazione: Modalità di attuazione del programma

Data: 29/09/2014

Tema: Sviluppo territoriale integrato

Descrizione della raccomandazione

Rispetto alla valutazione degli strumenti di sviluppo territoriale integrato si richiama l'attenzione sulle Aree interne, già oggetto di una strategia nazionale che necessità di integrazione, con le policy individuate nel PSR 2014-2020, che non ha ancora definito nel dettaglio nè la strategia, nè la misura 16.7 ad essa dedicata e gli strumenti (PIRAI).

Nella versione di PSR datata 17 ottobre 2014 lo strumento del PIRAI è stato associato alla misura 16.7

Spiegazione di come si è tenuto conto della raccomandazione o giustificazione del suo mancato recepimento

Rispetto alla valutazione degli strumenti di sviluppo territoriale integrato la strategia Aree interne è attuata attraverso la sottomisura 16.7.

3.2.42. R42

Categoria di raccomandazione: Modalità di attuazione del programma

Data: 29/09/2014

Tema: Governance

Descrizione della raccomandazione

Occorre individuare nel modello organizzativo adeguati flussi di indirizzo e controllo in grado di orientare l'attuazione delle misure

Spiegazione di come si è tenuto conto della raccomandazione o giustificazione del suo mancato recepimento

fonte: http://burc.regione.campania.it

Il capitolo 15.1 è stato opportunamente revisionato tenendo conto di quanto raccomandato

3.2.43. R43

Categoria di raccomandazione: Modalità di attuazione del programma

Data: 29/09/2014

Tema: Governance

Descrizione della raccomandazione

Occorre porre molta attenzione alla qualità delle risorse umane per la gestione del Programma adeguatamente formate/informate sia sugli obiettivi, sulla logica e sul funzionamento generale del PSR sia sul ruolo specifico

Spiegazione di come si è tenuto conto della raccomandazione o giustificazione del suo mancato recepimento

L'AdG assicura che durante l'intero arco di vita del PSR sarà attuata una attenta politica di gestione delle risorse umane coinvolte per la gestione del Programma che comprende, con risorse finanziarie a carico della misura 20 (AT), percorsi formativi ed informativi sia sugli obiettivi che sulla logica e sul funzionamento generale del PSR. Ciò anche per assicurare il conseguimento dell'obiettivo di accrescimento della capacità amministrativa previsto nell'AdP.

3.2.44. R44

Categoria di raccomandazione: Modalità di attuazione del programma

Data: 29/09/2014

Tema: Piano di valutazione

Descrizione della raccomandazione

Occorre rivisitare il piano di valutazione alla luce delle linee guida comunitarie, in particolare assicurando unitarietà di visione rispetto alla programmazione regionale nel suo complesso.

Spiegazione di come si è tenuto conto della raccomandazione o giustificazione del suo mancato recepimento

Il piano di valutazione, anche in considerazione delle osservazioni ricevute dai Servizi della Commissione, è stato completamente rivisto.

fonte: http://burc.regione.campania.it

3.2.45. R45

Categoria di raccomandazione: Raccomandazioni specifiche della VAS

Data: 29/09/2014

Tema: VAS

Descrizione della raccomandazione

vista la non disponibilità di un Rapporto Ambientale (e di una dettagliata analisi ambientale e di confronto fra le alternative) durante le suddette fasi 1 e in parte nella fase 2 della costruzione del Programma, l'integrazione degli aspetti ambientali è stata a volte carente, anche se tale carenza dovrebbe essere colmata a conclusione della fase di Scoping, con la redazione del rapporto ambientale e lo svolgimento della consultazione pubblica.

Spiegazione di come si è tenuto conto della raccomandazione o giustificazione del suo mancato recepimento

La versione attuale del Programma ver.1.2 è corredata dal rapporto VAS dal quale si evidenzia l'integrazione degli aspetti ambientali nel Programma.

3.3. Rapporto di valutazione ex-ante

Cfr. documenti allegati

fonte: http://burc.regione.campania.it

4. ANALISI SWOT E IDENTIFICAZIONE DEI BISOGNI

4.1. Analisi SWOT

4.1.1. Descrizione generale ed esauriente della situazione attuale nella zona di programmazione, basata su indicatori di contesto comuni e specifici del programma e su altre informazioni qualitative aggiornate

ANALISI DI CONTESTO GENERALE

CONTESTO SOCIO-ECONOMICO E RURALE

Il ciclo 2007-2013 è stato caratterizzato da tassi negativi di sviluppo del tessuto produttivo e del livello di competitività del sistema regionale e dal relativo incremento delle aree di povertà e delle disuguaglianze sociali che hanno determinato un allontanamento progressivo dell'Italia e della Campania dai target della Strategia Europa 2020, come evidenziato nella fig. 1. La Regione Campania è classificata come regione meno sviluppata ai sensi della Decisione di esecuzione della Commissione 2014/99/UE.

- ***Aspetti socio-demografici***

La popolazione residente in Campania è pari a circa 5,8 milioni di abitanti distribuita in 550 comuni. Solo il 4,9% risiede nelle aree rurali mentre il 68,5% è concentrato nella aree urbane (**IC1**). La densità abitativa media regionale è pari a 429,3 ab./kmq (**IC4**), che si riduce a 185,4 ab./kmq nelle aree rurali (Macroarea B= 444,4 ab./kmq; Macroarea C= 316,1 ab./kmq; Macroarea D= 67,3 ab./kmq (**IS71**). La struttura demografica, rispetto ad altre regioni, può dirsi ancora relativamente "giovane"; tuttavia sono in atto progressivi processi di senilizzazione, con una percentuale della classe over 64 maggiore nelle aree rurali (21%) rispetto alla media regionale (16,5%) **(IC2)** (figg. 2, 3, 4, 5).

- ***Indicatori macroeconomici***

Il PIL regionale è in costante diminuzione ed i risultati economici sono complessivamente peggiori della media nazionale.

Il PIL per abitante è pari a 16.601 euro (-6,2% rispetto al 2005) e, fatto 100 il PIL medio UE a 27, esso risulta essere pari al 64%, che si riduce al 62,9% nelle aree rurali **(IC8)**.

Il valore aggiunto regionale è pari a 84.737,6 Meuro, nelle aree rurali è pari al 4,8% del totale **(IC10)**. Se a livello nazionale, dopo le flessioni registrate nel biennio 2008-2009, si sono manifestati segnali di ripresa, in Campania la situazione si sta ulteriormente aggravando. Le performances settoriali evidenziano dinamiche diverse, ma il risultato è sempre negativo, con percorsi ed intensità differenziati. Rispetto al 2005: Agricoltura: -3,6%; Industria: -15,1%; servizi: -1,3% (figg. 6, 7, 8).

- ***Occupazione e lavoro***

Gli indicatori del mercato del lavoro mostrano una situazione particolarmente problematica caratterizzata da una riduzione dell'occupazione, accompagnata dal contestuale aumento sia dei disoccupati sia, almeno fino al 2011, della popolazione inattiva. Guardando i dati ufficiali (ISTAT), in Campania il tasso di occupazione (classe di età 20-64) si è ridotto dal già modesto 46,4% del 2008 al 43,7% del 2012; tale dato è inferiore alla media nazionale di circa 16 punti percentuali e di 4 punti a quello del Mezzogiorno. Il tasso di disoccupazione è passato dal 12,6% del 2008 al 19,3% del 2012, con una incidenza maggiore di quello

fonte: http://burc.regione.campania.it

femminile (22,3%).

La disoccupazione giovanile (15-24 anni) in Campania passa da un tasso del 32,4% del 2008 al 48,2% del 2012 che nel caso delle giovani donne arriva al 51,2% (figg. 9a, 9b, 9c).

Nelle zone scarsamente popolate, assimilate alle aree rurali negli indicatori di contesto **IC5** e **IC7**, il tasso di occupazione si riduce al 34,1% nella classe di età 15-64 anni, il tasso di disoccupazione risulta pari al 14,5% nella classe 15-64, mentre il tasso di disoccupazione giovanile è del 47,2%.

La dimensione delle forze lavoro occupate espressa in unità di lavoro (UL) è pari a 1.587.200, di cui il 3,7% è impegnato in agricoltura, lo 0,24% in silvicoltura e il 2,4% nella trasformazione alimentare. Il settore del turismo assorbe circa il 6,2% degli occupati **(IC13)**.

- ***Infrastrutture***

Circa i 2/3 del territorio regionale sono ricompresi nella perimetrazione delle aree interne, così come definite nell'Accordo di Partenariato: aree con scarsi livelli di infrastrutturazione e/o difficoltà nella fruizione dei servizi essenziali (mobilità, salute, istruzione) (**IS73, IS69**).

Viarie

Le infrastrutture viarie a servizio delle aziende agroforestali si riferiscono alla rete di viabilità minore di pertinenza comunale; le reti primarie e secondarie sono di esclusiva competenza FESR. Il reticolo viario minore in Campania presenta un'estensione per complessivi 11.696 Km lineari (fig. 9 bis) (dati Ministero delle Infrastrutture) che dal 1999 al 2014 non ha subito variazioni in quanto non sono stati creati nuovi tracciati. In termini di sviluppo lineare, espresso in Km/ha SAT, si rileva un indice medio di 1,33, superiore alla media italiana che si attesta a 1,08.

La distribuzione è però piuttosto disomogenea: infatti si riscontrano indici superiori alla media in tutte le province ad eccezione di Salerno dove l'indice è 1,07 ma, più in generale, si evidenziano condizioni di degrado diffuso di tutto il sistema viario minore che pecca in efficienza per le caratteristiche orografiche del nostro territorio.

Nell'ambito della rete viaria minore va inoltre evidenziato che la viabilità forestale presenta una densità viaria molto bassa con valori di 1/3 rispetto alla Francia alpina, 1/4 rispetto all'Austria e all'area dei Pirenei spagnoli: da indagini campione e rilevamenti realizzati negli ultimi anni si rileva una forte disomogeneità, con una densità viaria media stimata in meno di 7 m lineari/ha di strade forestali e 15 m lineari/ha di piste forestali (MiPAAF, Piano nazionale di filiera Foresta legno 2012).

Nei due cicli di programmazione precedenti sono stati realizzati complessivamente 919 progetti sistemando e rifunzionalizzando circa 1.700 km lineari di asse stradale con circa 30.000 aziende agroforestali servite, per una SAU complessiva di circa 50.000 ha, pari a 1,9 km e 32,5 aziende servite, per una SAU di 54,5 per progetto finanziato (dati Regione Campania-Agriconsulting) (fig. 10).

In particolare nel periodo 2000-2006 sono stati realizzati, sia con fondi comunitari che con fondi regionali, 673 progetti infrastrutturali finalizzati a migliorare l'accesso alle aziende agroforestali (fig. 11). La popolazione rurale complessivamente servita grazie a tali interventi al 2009 è stata di circa 1,5 milioni di persone (indicatore di risultato POR 2000-2006).

fonte: http://burc.regione.campania.it

Il PSR 2007-2013, in continuità con la precedente programmazione, ha concorso a recuperare ulteriormente il reticolo viario minore attraverso la sistemazione e rifunzionalizzazione di 232 progetti più la realizzazione di 14 monorotaie per un importo di investimento FEASR pari a 63,7 Meuro (fig. 12).

La rifunzionalizzazione del reticolo viario minore e la relativa sistemazione ha interessato tutte le province con particolare riguardo, rispetto alla distribuzione, ai territori di Avellino e Benevento.

Irrigue

In Campania sono presenti reti irrigue in pressione per circa 4.077 Km, di cui più del 15 %, risultano essere vetuste e pertanto da sostituire e/o ammodernare. Le reti di distribuzione a pelo libero hanno uno sviluppo lineare di 1.374 km. Con il sistema di irrigazione a scorrimento superficiale, infiltrazione laterale e sommersione, viene distribuito il 24,5% dell'acqua prelevata.

La capacità complessiva degli invasi ad uso prevalentemente irriguo è di circa 32,5 milioni di metri cubi, di cui 28 milioni di m.c. sono contenuti in un solo invaso (bacino della diga del fiume Alento).

Le infrastrutture irrigue sono gestite principalmente dai Consorzi di Bonifica. In Campania operano 11 Consorzi di Bonifica, dei quali 9 gestiscono impianti irrigui. Altre piccole realtà, sebbene frammentate, sono rappresentate dai Consorzi irrigui costituiti da privati, che gestiscono impianti di modeste dimensioni.

La SAU irrigata servita da Consorzi di Bonifica è pari a circa 72.500 ettari (**IS65**). I Consorzi gestiscono reti irrigue collettive che si estendono complessivamente per uno sviluppo lineare pari a 5.450 km (**IS54)**.

L'approvvigionamento da schemi collettivi copre il 34,3% del consumo idrico complessivo.

Banda Larga.

Rispetto ai traguardi europei, l'Italia mostra gravi ritardi, soprattutto per il deficit infrastrutturale nella copertura a banda ultra larga (almeno 30 Mbps) a rete fissa (a gennaio del 2014 risultava pari al 20,8% con una crescita annua del 48% contro una media europea pari a 61,8% con una crescita annua del 15% come risulta da "Implementation of the EU Regulatory Framework for Electronic Communications – 2014"). Sul fronte dell'offerta infrastrutturale, come si evince dalla figura 13, la situazione italiana è disomogenea e comunque insufficiente rispetto alle eccellenze europee, e nella Regione Campania, rispetto alla media italiana, lo è maggiormente.

In Campania il digital divide è più evidente tra grandi e piccoli comuni ed è accentuato dalla conformazione orografica delle aree C e D, della loro bassa densità demografica, nonché da una copertura di rete insufficiente. I Comuni con servizi pienamente interattivi sono solo il 14% rispetto alla media nazionale del 18,9%.

La Regione Campania, a partire dal precedente ciclo di programmazione 2007-2013 (sia POR FESR che FEASR) ha avviato significativi interventi sulle infrastrutture di rete a banda larga e ultra larga, che mirano, entro la fine del 2015 al completo abbattimento del *digital divide* e, contestualmente, alla disponibilità di una rete a banda ultra larga a 30 Mb/s per una porzione consistente della popolazione (70% dei residenti in 119 Comuni, di cui 19 rurali), assieme ad una rete a 100 Mb/s per circa 1.400 uffici della pubblica amministrazione (tra cui 600 scuole e 275 ospedali e strutture sanitarie) e 1.650 imprese; numeri che allineano questa regione alla media europea. In particolare il grado di utilizzo di Internet nelle famiglie è inferiore alla media nazionale (44,2% contro 54,8%). Le imprese che hanno utilizzato servizi offerti on-line

fonte: http://burc.regione.campania.it

dalla PA sul totale delle imprese (52,6%) è inferiore alla media nazionale (58%), mentre il numero dei Comuni con servizi pienamente interattivi è pari al 14% rispetto alla media nazionale del 18,9%.

Con i fondi FEARS 2007/2013 l'Amministrazione Regionale ha reso accessibile il collegamento ad internet nelle aree C e D in digital-divide definite "aree bianche" (aree a fallimento di mercato nelle quali gli Operatori Telefonici hanno scarsa o nessuna propensione ad effettuare investimenti infrastrutturali), nelle quali i servizi di banda larga per imprese, famiglie e PA risultavano o insufficienti o con una bassa capacità di connessione. In particolare, con un investimento di 18,235 Meuro è stata realizzata una rete di backhaul (infrastrutture in fibra ottica con collegamenti dalle reti dorsali alle centraline) con una riduzione del digital-divide dal 6,2% al 3,6 % (Piano Tecnico, Infratel 2011).

Ad oggi sono in via di ultimazione le 84 tratte previste, per complessivi 421 Km. I Comuni interessati nella provincia di Salerno sono stati oltre il 50%, in quella di Avellino oltre il 20%, ed in minor misura (in termini di tratte) nelle province di Benevento e Caserta per una utenza potenziale complessiva pari ad 88.524 unità.

In Campania rimangono da compiere ulteriori azioni di infrastrutturazione che, in linea con quanto stabilito dalla Strategia di Agenda Digitale della Commissione europea, portino la banda ultra larga a 30 Mbit/s al 100% della popolazione campana (con abbonamento di almeno il 50% delle famiglie a servizi di connessione a internet a banda ultra larga). L'intervento infrastrutturale, però, è solo un fattore abilitante allo sviluppo del digitale; occorre, infatti, operare parallelamente anche incentivando la domanda di servizi digitali da parte di cittadini, imprese e PPAA.

Per quanto riguarda le aree rurali, la Regione intende colmare con urgenza il ridotto impiego di servizi digitali per la sanità, per l'istruzione e per il funzionamento della macchina amministrativa regionale ed è dunque prioritario e opportuno offrire alle sedi strategiche della PA infrastrutture abilitanti connettività oltre i 100 mbps, poiché vi risiede una domanda urgente di servizi di connettività affidabili e ultraveloci.

Per la popolazione rurale, che solo potenzialmente può avvantaggiarsi delle infrastrutture realizzate, mancano ad oggi interventi infrastrutturali cosiddetti "dell'ultimo miglio" finalizzati a sviluppare la rete di accesso per garantire all'utenza una velocità di connessione ad almeno 30 Mbps (banda ultra larga), attualmente in rame e assolutamente inadeguata a supportare velocità elevate di connessione.

· *Qualità della vita nelle aree rurali.*

Come rilevato dal Valutatore Indipendente, nelle aree rurali la qualità della vita è nel complesso "insoddisfacente" in termini infrastrutturali, economici e di servizi.

In particolare, la dotazione infrastrutturale risulta inadeguata sia per quanto riguarda le reti di collegamento verso i principali centri erogatori dei servizi essenziali sia relativamente alla rete viaria minore di pertinenza comunale (vedi **"**Infrastrutture viarie**"**). I Comuni delle Aree Rurali della Campania, (macroaree B, C e D), per il 30,77% appartengono, per tempi di percorrenza, alle classi di "periferico" ed "ultraperiferico" a fronte del 7,29%, dei comuni appartenenti alla macroarea A, per le medesime tipologie di classe (fig. 18). Lo stesso dicasi per le infrastrutture immateriali quali la banda larga (vedi **"**Infrastrutture banda larga**"**).

Le opportunità occupazionali, in particolare per i giovani e le donne, sono ulteriormente ridotte rispetto alla media regionale (vedi punto "***Occupazione e lavoro***"), anche per la frequente inadeguata professionalità delle risorse umane (vedi punto "***Sistema della conoscenza, ricerca e servizi di consulenza***").

fonte: http://burc.regione.campania.it

Con il PSR 2007-2013, nell'ambito della strategia tesa al miglioramento della qualità della vita si è data rilevanza alle misure destinate ad aumentare la dotazione di servizi alla persona e all'impresa, e ad incrementare l'attrattività del territorio, nell'intento di limitare la tendenza allo spopolamento ed alla desertificazione sociale. Tale strategia è stata perseguita mediante l'attuazione degli interventi previsti dall'asse 3 e dall'asse 4. Gli interventi realizzati con l'asse 3 sono riportati nella figura 14.

Tali interventi, anche se hanno contribuito a migliorare la qualità della vita nelle aree rurali, sicuramente non sono stati sufficienti a superare il gap esistente con le altre porzioni del territorio. L'indice economico relativo al PIL procapite **(IC8)** è nelle aree rurali pari a 62,9 (fatta 100 la media della UE a 27) a fronte di 64 del totale regionale. Permane carente l'offerta di servizi nel settore socio-sanitario, infatti, da una valutazione del numero di D.E.A (numero di presidi di ricovero sedi di Dipartimento di Emergenza di 1° e 2° livello) presenti sul territorio regionale, si riscontra per le macroaree B,C e D una incidenza percentuale del 32,56 pari a circa la metà di quella riferita alla macroarea A , che risulta del 67,44. Tale divario è riscontrabile anche in termini di n. di abitanti serviti da singole unità D.E.A. (fig. 18).

Le azioni svolte con l'asse 3 sono state rafforzate dagli interventi realizzati con l'asse 4 la cui area di intervento ha registrato un incremento rispetto al precedente periodo di programmazione 2000-2006, passando da 244 comuni coinvolti per una superficie 7.607 km² nell'IC Leader+, a 313 comuni con una superficie coinvolta di 8.788 km² nel 2007-2013 (RAV 2014). Nella scorsa programmazione l'approccio Leader ha preso come riferimento per l'individuazione degli ambiti territoriali dei Gruppi di Azione Locale (GAL) la delimitazione dell'area regionale in Sistemi Territoriali di Sviluppo (STS), fissando una serie di vincoli: la non frazionabilità dei STS, la non interprovincialità, nessun comune ricadente in aree A e B, nessun capoluogo di Provincia, e un limite di carico demografico (max 150.000 abitanti). Tale approccio ha oramai consolidato un "*modus operandi*" che costituisce patrimonio dei territori interessati.

Nei territori dove hanno operato i GAL, ancorché lo sviluppo complessivo auspicato non abbia portato al superamento dei gap esistenti, si è registrata una buona capacità di animazione ed aggregazione. Quest'ultima è attribuibile ai processi partecipativi posti in essere, che hanno dato voce agli attori locali, vera espressione dei partenariati, e favorito la loro compartecipazione sia all'elaborazione delle strategie di sviluppo locale che alla loro attuazione, in una logica di bottom up, facilitando anche occasioni di scambio di esperienze con altri territori rurali sia intra che extra regionali e transnazionali, nell'ambito della cooperazione Leader. I GAL sono intervenuti prevalentemente sulle risorse naturalistiche, artigianato locale, prodotti enogastronomici tipici e di qualità, patrimonio culturale e artistico (fig. 15).

Nell'ambito delle aree rurali insistono anche le "aree interne", che rappresentano il 65% del territorio campano (Accordo di Partenariato) **(IS73)** (fig. 16). Non si tratta di aree necessariamente deboli, ma di aree mal servite, sia in termini di infrastrutture materiali che immateriali, rispetto alle aree urbane erogatrici di servizi e alle principali infrastrutture di collegamento. La selezione pubblica delle aree interne, effettuata in modo congiunto dalle Regioni e dallo Stato attraverso un'istruttoria svolta dal Comitato Tecnico delle Aree Interne, si è basata sull'analisi a scala comunale di indicatori statistici di contesto, adottati a livello nazionale, di tipo socio-demografico-economico.All'analisi delle variabili di contesto è stata affiancata inoltre una valutazione qualitativa di approfondimento legata alla conoscenza diretta del territorio (fase di ascolto). Come risultato di tale procedura, sono state individuate quattro "aree progetto": Area 1 - Cilento Interno; Area 2 - Vallo di Diano; Area 3 - Alta Irpinia; Area 4 - Tammaro Titerno (fig. 17).

Le aree interne interessate dalla strategia dedicata sono il 25,38% del territorio campano, 93 comuni, tutti ricadenti in aree C e D, e circa 239.000 abitanti (fig. 17). L'area pilota "Alta Irpinia", l'area che beneficerà delle risorse aggiuntive stanziate dalla Legge di stabilità, coinvolge 25 comuni e circa 64.386 abitanti. Tali

fonte: http://burc.regione.campania.it

aree presentano problematiche di ritardo di sviluppo ancora più evidenti rispetto alle aree rurali e determinate essenzialmente da un gap infrastrutturale misurato dalla distanza rispetto al comune erogatore di servizi essenziali (scuola, sanità, trasporti). I comuni selezionati per la strategia "aree interne" della Campania per il 73% appartengono alle classi di periferico ed ultraperiferico, a fronte del 33,9% per i comuni appartenenti alle macroaree C e D nel loro complesso. Le aree interne, inoltre, sono caratterizzate da una scarsa offerta di servizi nel settore socio-sanitario, misurato dal livello elevato di ospedalizzazione evitabile, dal *numero* di D.E.A. (Presidi di ricovero sedi di Dipartimento di Emergenza di 1° e 2° livello) e dal tempo di risposta del *Sistema Sanitario Nazionale* (SSN) in caso di chiamata, da un processo di abbandono e di senilizzazione avviato ormai da qualche decennio, rappresentato da una media di ultra sessantacinquenni superiore alla media regionale e da un sensibile decremento della popolazione residente (fig. 18). Quest'ultimo fenomeno è giustificato anche da ridotte possibilità occupazionali, in particolare per quanto riguarda la fascia giovanile che nelle aree scarsamente popolate raggiunge tassi di disoccupazione del 47,2 % (IC 5 e IC7).

Di contro, nelle "aree interne" é concentrato un patrimonio ambientale, storico-culturale e paesaggistico di grande interesse oltre ad un numero elevato di produzioni di pregio.

In particolare, nell'ambito del patrimonio ambientale quello forestale raggiunge percentuali significative rispetto all'intero territorio forestale campano, pari al 34,49 % (fig. 18.3). Tale percentuale aumenta notevolemente se si confrontano le superfici forestali di ciascuna "area interna" con il totale di quella della provincia relativa (fig. 18.4): dalla figura si evince, nel caso dell'Alta Irpinia, che la superficie forestale occupa più del 50 % di tutta l'area amministrativa della Provincia di Avellino. Tale patrimonio, seppur ingente, rappresenta un potenziale inespresso rispetto ad un possibile sviluppo di filiera che includa anche produzione di energia da fonte rinnovabile e di legname certificato (IS 43).

Il patrimonio storico - culturale e paesaggistico delle quattro "aree interne " rappresenta un altro elemento di straordinaria e significativa rilevanza strategica se solo si considerano la "Dieta Mediterranea" e la Certosa di Padula, la prima inserita nella Lista del Patrimonio Culturale dell'UNESCO per l'intero territorio cilentano e la seconda dichiarata, sempre dall'UNESCO, patrimonio dell'Umanità. Altri importanti elementi attrattori sono l'Abbazia del Goleto a Sant'Angelo dei Lomabrdi, il sito archeologico di Conza della Campania, le strutture museali diffuse un po' ovunque sul territorio che testimoniano la tradizione contadina e antichi mestieri con oggetti di vita quotidiana e di lavoro, nonché il più recente museo del suolo di Pertosa, unico in Italia. Infine numerosi sono i "borghi rurali" nelle quattro "aree interne", caratterizzati da strutture architettoniche di grande interesse per la pietra locale utilizzata come materiale da costruzione.

In termini di risorse naturali si segnalano: i laghi di Laceno e di San Pietro nell'Alta Irpinia, il Parco Regionale del Matese e l'Oasi del WWF del Lago di Campolattaro nel Tammaro-Titerno, le grotte di Pertosa ed il Parco del Vallo di Diano, dichiarato patrimonio dell'Umanita dall'UNESCO nel Vallo di Diano, le gole del Calore ed il Parco Nazionale del Cilento nell'area interna del Cilento.

Di contro si evidenzia che queste zone, pur avendo elementi attrattori di tale importanza e rilevanza, presentano un sistema turistico di ricezione che, sebbene in crescita, risulta scarsamente organizzato.

Le "aree interne", inoltre, presentano ragguardevoli produzioni di pregio, caratterizzate da elevata qualità, con presenza di numerosi marchi (Fig 96). La tipicità di queste produzioni, legata al binomio vocazione del territorio - tecniche produttive locali, fanno sì che i prodotti di queste aree siano elemento di identità locale e patrimonio culturale. A titolo esemplificativo, e certamente non esaustivo, si segnalano per ciascuna delle quattro "aree interne"le seguenti produzioni:

fonte: http://burc.regione.campania.it

Alta Irpinia: Vino Irpinia DOP, olio extravergine di oliva irpina DOP, castagna di Montella IGP, formaggio caciocavallo DOP, carmasciano, pecorino bagnolese, tartufo.

Vallo di Diano: fagiolo di Casalbuono, carciofo bianco di Pertosa, salsiccia e sopressata (tutti presidi Slow Food), olio extravergine di oliva Collina Salernitane DOP, caciocavallo DOP;

Titerno Tammaro: vino Sannio DOC, vino Falanghina del Sannio DOC, olio extra vergine, vitellone bianco appenninico, caciocavvallo DOP, pecorino, prosciutto di Pietraroja;

Cilento interno: olio Colline Salernitane DOP, vino Cilento DOP, fagiolo di Controne e fagiolo di Stio, salumi, caciocavallo DOP , marrone di Roccadaspide IGP.

Infine si evidenzia che le Aree interne presentano una limitata propensione all'innovazione ed all'associazionismo.

- ***Patrimonio naturale, storico e culturale***

Il paesaggio regionale e i beni culturali presenti nel territorio costituiscono da sempre un patrimonio con un forte potenziale di sviluppo per la Campania. Il Piano Territoriale Regionale e le "Linee Guida per il Paesaggio, coerenti con la Convenzione Europea del Paesaggio, dettano gli elementi guida per la tutela e la valorizzazione del paesaggio quale componente essenziale dell'ambiente di vita delle popolazioni.

La Campania è caratterizzata dalla presenza contestuale di ambiti contraddistinti da grande rilevanza paesaggistica, connessa ad ambienti naturali di particolare suggestione scenica e ad ambienti costruiti inseriti armonicamente nel contesto circostante, e di ambiti fortemente degradati. Le attività agrosilvopastorali connotano fortemente il paesaggio e in Campania sette paesaggi rurali sono inseriti nel catalogo nazionale dei paesaggi rurali storici.

L'offerta di patrimonio storico-culturale della regione comprende grandi attrattori culturali noti in tutto il mondo, ma anche un patrimonio diffuso, a volte poco conosciuto, localizzato nelle aree più interne (borghi rurali, castelli, chiese, abbazie, e cappelle, palazzi signorili, piazze in pietra locale, ecc.) che richiede interventi di recupero e di valorizzazione. Con la programmazione 2007-2013 le misure 322 e 323 sono intervenute proprio su quest'ultima porzione del patrimonio storico-culturale. I risultati dell'azione svolta sono riportati rispettivamente nelle figure 19 e 20

- ***Sistema della conoscenza, ricerca e servizi di consulenza***

La Campania è il principale polo di ricerca del Sud, con una nutrita presenza di Università, Istituti ed Enti Ricerca sia pubblici che privati (**IS2)**.

Nel corso degli ultimi anni l'incidenza del numero di ricercatori occupati nelle imprese sul totale degli addetti è aumentato, ed il dato campano è ormai allineato alla media nazionale (**IS2.7**). Tuttavia, con specifico riferimento al numero di addetti in R&S in rapporto alla popolazione, il gap con la media nazionale è ancora evidente e tende ad aumentare (**IS2.8**).

L'incidenza della spesa in R&S sul Pil regionale (**IS2.9**) è lievemente aumentata tra il 1995 ed il 2012, allineandosi alla media nazionale (1,3%), ed è prevalentemente attribuibile alla componente pubblica (0,72%), mentre su scala nazionale prevale leggermente quella privata.

fonte: http://burc.regione.campania.it

Nell'ambito del sistema imprenditoriale, la spesa dedicata alla R&S è molto limitata (0,54% del Pil regionale, al 2012) (**IS2.12**).

L'indice di intensità brevettuale è ridotto (nel 2009: 15,3, nazionale di 73,6), dopo un sensibile incremento tra il 1995 e il 2006, successivamente ha registrato un andamento altalenante (**IS2.13**).

Per il sistema della conoscenza, della ricerca e dei servizi di consulenza nell'ambito dei comparti agroforestali si osserva che la spesa della Regione Campania per la ricerca e sperimentazione in agricoltura (**IS1**), è il 0,98% (media nazionale 4,9%) (Fonte INEA, 2013) (fig. 21).

La platea di soggetti privati che agiscono nel campo della consulenza/innovazione è molto ampia **(IS 4.1 – 4.5),** tuttavia, spesso la tipologia di servizi offerti non va oltre ambiti tematici specialistici, ma di tipo tradizionale: pratiche agronomiche, zootecniche, fitosanitarie, ecc. In Campania il numero di tecnici agrari per 1.000 ha di SAU è quasi doppio rispetto a quello rilevabile su scala nazionale (**IS 4.8**). Analogo rapporto emerge calcolando il numero di tecnici veterinari per 100 UBA (**IS 4.9** (fig. 22).

Le società private che offrono servizi di consulenza agraria in Campania sono abbastanza diffuse, ma di ridotte dimensioni (**IS 4.7**), inferiori anche alla media nazionale (fig. 23). Ciò lascia intendere che, a fronte di una diffusione territoriale interessante, le strutture di consulenza non dispongonodi un'ampia e diversificata gamma di competenze al proprio interno.

Occorre inoltre considerare anche la presenza di Centri di Assistenza Agricola (CAA) per un totale di 157 sportelli.

In ambito pubblico i servizi di sviluppo agricolo regionali offrono consulenze su ambiti tematici specialistici, come il servizio fitosanitario, agrometereologico, il piano regionale di consulenza all'irrigazione e la consulenza alla fertilizzazione.

Sul versante della formazione il numero dei diplomati in Campania si attesta al 29,9%, in linea con la media nazionale. Un divario leggermente inferiore si riscontra rispetto ai laureati (11,0% contro 13,0%)

In riferimento al comparto agricolo, la percentuale di capo azienda con una formazione di base è in linea con la media italiana; viceversa, la quota dei capo azienda con formazione completa specialistica è inferiore alla media nazionale (2,2% contro 4,2%) (**IC24**) (fig. 24).

Il quadro così delineato non è privo di conseguenze anche sui risultati ottenuti nell'ambito della programmazione 2007-2013, che forniscono ulteriori elementi conoscitivi, ma anche spunti per migliorare l'offerta di strumenti in favore della diffusione dell'innovazione e del trasferimento delle conoscenze.

Nell'ambito del PSR 2007-13 (**IS.3**) è stato rilevante il sostegno ad iniziative di cooperazione all'innovazione. Analizzando il tipo di domanda di innovazione pervenuta nel corso della programmazione 07-13 si rileva che il 65% ha riguardato innovazione di processo e solo il 21% innovazione di prodotto (**IS 3.6, 3.7, 3.8).** Peraltro, il coinvolgimento delle aziende agricole nei progetti è stato piuttosto contenuto, come mostrano anche i dati sulla distribuzione della spesa tra tipologie di partner **(IS 3.9, 3.10).**
L'esperienza maturata nell'ambito delle "Giornate dell'Innovazione" finalizzate alla condivisione, tra i centri di ricerca regionali, degli obiettivi e dei contenuti degli interventi programmati nell'ambito della misura, rivela inoltre una partecipazione "settoriale" ed un interesse limitato alle proprie specifiche aree di competenza da parte degli esponenti del mondo della ricerca: deludente è stata l'auspicata "contaminazione" tra aree e discipline diverse. Tale quadro è emerso con evidenza anche nel corso dei *focus group* che hanno

fonte: http://burc.regione.campania.it

accompagnato la fase di elaborazione dell'analisi swot del PSR 2014-2020.

Quanto alla consulenza, rispetto alle attese formulate in sede di programmazione, la misura 114 ha avuto indubbiamente una riuscita modesta in termini di avanzamento fisico e finanziario per i limiti e i vincoli nelle modalità di attuazione ormai noti e comuni alle altre regioni europee e per l'elevato costo amministrativo di gestione della misura, a fronte del basso importo dell'aiuto previsto per singola azienda. Essa ha raggiunto solo il 21% dei beneficiari (**IS7**) rispetto al target programmato, anche per la forte differenza tra domande istruite (n. 1279) e interventi di consulenza portati a termine (n. 272).

Rispetto alle attese formulate in sede di programmazione 2007-2013, la formazione professionale ha subito la mancanza di integrazione tra le diverse misure che non hanno previsto per l'accesso ai finanziamenti, criteri di obbligatorietà, priorità o premialità per la partecipazione alle attività di aggiornamento e il mancato accesso alle anticipazioni che, tenuto conto della crisi economica e del difficile accesso al credito, ha ostacolato l'avanzamento fisico e procedurale. Ciò ha determinato un limitato interesse da parte dei potenziali utenti rispetto all'offerta, che ha rallentato l'implementazione della programmazione formativa. In particolare, i risultati intermedi registravano un tasso di abbandono del 31% relativamente alla misura 111 **(IS5)**, mentre relativamente alla misura 331 i corsi realizzati e rendicontati sono pari finora solo al 16% del totale programmato **(IS6).** Va comunque segnalato che nel corso del 2015 la situazione appare in netto miglioramento, con l'avvio di una robusta serie di interventi programmati ed in fase di completamento.

Le riflessioni sulle esperienze maturate nella recente programmazione, ma anche la descrizione della strutturazione del complesso sistema della conoscenza, composto da una nutrita schiera di soggetti operanti nell'ambito della ricerca, della consulenza e dell'innovazione, denotano un quadro piuttosto frammentato, sia, come si è visto, dal punto di vista "strutturale", sia da quello relazionale (**IS 1, IS 4.8, IS 4.9**). Un quadro che appare il naturale specchio dell'ambiente sociale ed imprenditoriale nel quale è immerso.

CONTESTO AMBIENTALE

- ***Suolo***

<u>Uso del suolo</u>

La SAU censuaria 2010 è di 549.270,48 ettari, l'indicatore comune di contesto **IC31** riporta per la Campania una copertura del suolo del 91%. Tale dato è in linea con quello desumibile dalla Carta di Utilizzazione Agricola del Suolo della Campania (CUAS, 2009), realizzata utilizzando immagini satellitari, ortofoto e rilievi a terra e rappresentabile alla scala 1:25.000, che identifica tutte le superfici agroforestali effettivamente presenti nel territorio regionale, a prescindere dal soggetto a diverso titolo responsabile della loro gestione.

L'analisi delle cartografie storiche di uso del suolo consente di rilevare, rispetto al 1960, una contrazione delle aree agricole e delle praterie di 175.000 ha (rispettivamente di circa 70.000 e 105.000 ha), alla quale si contrappone l'espansione di 103.000 ha (+47%) delle aree forestali, e l'incremento del 321% delle aree urbanizzate, per complessivi 71.500 ha (fig. 100). In particolare il 75% dello sviluppo urbano è localizzato in pianura, intorno ai vulcani e lungo le coste, l'85% dei nuovi boschi è in montagna e nella collina costiera, dove l'agricoltura abbandona progressivamente i coltivi e gli arboreti terrazzati.

Nel complesso, gli ordinamenti agricoli tradizionali, basati sulle consociazioni e gli ordinamenti promiscui (orti arborati e vitati, i filari di vite maritata) subiscono una vistosa contrazione a scala regionale (-41%), e registrano un crollo (-90%) proprio nelle pianure vulcaniche di Campania Felix, nelle quali essi

fonte: http://burc.regione.campania.it

rappresentavano l'elemento paesaggistico caratterizzante. All'opposto, i seminativi irrigui crescono del 159%, da 65 mila a 169 mila ettari, occupando oramai la totalità delle pianure alluvionali e delle valli interne.

Contenuto in sostanza organica

Complessivamente i livelli di sostanza organica nei suoli della Campania possono valutarsi mediamente più alti rispetto ad altri ambienti dell'Italia meridionale. La dotazione media in carbonio organico dei suoli campani è compresa tra 7,5 e 9,9 g/kg (**IS56**). Nei sistemi colturali estensivi delle aree interne ad indirizzo cerealicolo zootecnico, in ambiti collinari o di montagna, e nelle aree collinari dei sistemi centrali utilizzate a coltivazioni permanenti, i suoli presentano valori del carbonio organico mediamente superiori alla normale dotazione (valore di riferimento=8 g/kg di carbonio organico). Nei sistemi colturali intensivi e semi-intesivi, prevalenti nelle aree di pianura, si riscontrano valori inferiori alla normalità, i valori più bassi nel contenuto di sostanza organica si riscontrano nella Piana campana (dall'agro-nocerino sarnese fino all'agro aversano), a causa dell'elevata intensivizzazione agricola. Va rilevato che la sostanza organica dei suoli rappresenta anche il 65% (PSR Campania 2007-2013 Rav 2014) della capacità di sequestro di carbonio del sistema agricolo campano.

Con il PSR 2007/2013 gli interventi attuati nell'ambito della misura 214 orientati al tema dell'incremento della sostanza organica nel suolo mostrano l'importanza della misura agroambientale nell'incremento della stessa che, sebbene non rilevante in termini percentuali sull'intero territorio regionale (pari ad un incremento del 3,41 % con l'agricoltura attuale *vs* agricoltura convenzionale) è elevato nelle aree di intervento (35%).

Rischio di erosione

L'erosione in Campania è dovuta prevalentemente ad intensi fenomeni di erosione laminare e per canali mentre l'erosione per fossi ha una scarsa incidenza.

Il rischio potenziale di erosione, come si evince dal rapporto ambientale, è più elevato nei "Sistemi di terre della montagna calcarea con coperture pircolastiche", che costituiscono il 27,8% circa del territorio regionale (fig. 101).

Per quanto riguarda i prati permanenti si registra che una quota del 9,4% è interessata da una erosione idrica da moderata a grave. Quanto alla quota di seminativi e colture permanenti interessate dallo stesso fenomeno di erosione idrica la percentuale è del 39,8%, dato superiore a quello nazionale di circa il 9% (**IC42**).

In merito alla SAT, indipendentemente dalla forma di utilizzazione del terreno, la quota suscettibile di erosione, da moderata a grave, è 37,3% (Italia = 27,8%).

Con il PSR 2007/2013 gli interventi attuati nell'ambito dell'asse 2 orientati al tema qualità del suolo aventi un effetto positivo sulla protezione dello stesso hanno raggiunto nel complesso il target programmato (Indicatore R6.d), interessando aree forestali per circa 217.000 ettari (misure 223, 226 e 227), pari al ed una superficie agricola di, circa 65.105 ettari (misure 214, 216 e 221), pari al 8,43% della SAU regionale. La distribuzione di questa superficie rispetto alle cinque classi di rischio di erosione evidenzia l'indice di concentrazione più alto nell'area a maggior rischio. Nella classe di rischio "molto alto" si localizzano 3.534 ettari di SOI che pure essendo solo il 5.4% della SOI regionale avente effetti positivi sul suolo rappresentano il 13% della SAU nelle stesse aree, un valore molto più elevato rispetto al tasso di

fonte: http://burc.regione.campania.it

concentrazione regionale (8,43%) (RAV - 2014)

Rischio idrogeologico

La Campania presenta un'elevata variabilità litologica e geologico-strutturale che rende il territorio suscettibile a diversi tipi di frane. Nelle aree ad est dell'allineamento Matese-Taburno-Picentini e nell'area cilentana, dove predominano suoli tendenzialmente argillosi, si manifestano scorrimenti rotazionali e colamenti. Lungo i versanti a forte acclività dei rilievi carbonatici della dorsale appenninica, ma anche dei rilievi collinari vulcanici dell'area napoletana prevalgono i crolli e i ribaltamenti. Sui versanti ad elevata pendenza ricoperti da depositi piroclastici sciolti, su cui si sono insediate potenti formazioni pedologiche a carattere andico, prevalgono invece i colamenti detrico-fangosi.

La Campania è al secondo posto tra le regioni italiane per il numero di vittime dovute a fenomeni idrogeologici: di queste la quasi totalità è dovuta alle colate rapide di piroclastiti sciolte poste a copertura dei massicci carbonatici dell'Appennino Campano e delle sequenze lapidee presenti nelle aree vulcaniche del Somma Vesuvio e dei Campi Flegrei.

La Direttiva 2007/60/CE è stata recepita con D. Lgs. n. 49/2010, i cui adempimenti, nelle more della costituzione formale dell'Autorità di Distretto (art. 4 lett. b. del D.Lgs 219/2010), sono a cura delle Autorità di Bacino di rilievo Nazionale e delle Regioni, ciascuna per la parte di territorio di relativa competenza. In Campania, al fine giungere alla redazione delle mappe di pericolosità e rischio da alluvione a scala di Distretto Idrografico, prevista per il 22/06/2013 dal D.Lgs 49/2010, è stato istituito dall'AdB fiumi Liri Garigliano e Volturno un tavolo tecnico che ha agevolato il percorso di organizzazione ed omogeneizzazione dei diversi tematismi riportati nei vari Piani Stralcio delle cinque e poi, a seguito di riorganizzazione, due Autorità di Bacino regionali, ricadenti nel Distretto Idrografico dell'Appennino Meridionale, anche in funzione del documento strategico adottato dal Ministero dell'Ambiente della Tutela del Territorio e del Mare (MATTM) per l'attuazione della Direttiva 2007/60/CE.

Il D. Lgs. 49/2010 prevede un percorso temporale per l'elaborazione del Piano di Gestione del Rischio Alluvioni come qui di seguito illustrato: 1) Valutazione preliminare del rischio di alluvioni (entro il 22/09/2011); 2) Mappe della pericolosità e del rischio di alluvioni (entro il 22/06/2013); 3) Piani di gestione del rischio di alluvioni (entro il 22/12/2015). Lo stesso DECRETO ha consentito di avvalersi delle misure transitorie in quanto si è stabilito, per tutto il Distretto Idrografico dell'Appennino Meridionale in particolare e per l'Italia intera in generale, di elaborare mappe della pericolosità e mappe del rischio di alluvioni e di predisporre piani di gestione del rischio di alluvioni, conformemente alle disposizioni di cui agli articoli 5, 6 e 7 del D. Lgs. 49/2010.

La distribuzione della pericolosità da frane, così come individuata dalle Autorità di Bacino ricadenti sul territorio della Campania è riportata nelle figure 102 e 103 nelle quali la pericolosità è evidenziata in funzione della territorializzazione e dell'uso del suolo espresso come secondo livello della legenda del Corine Land Cover. Complessivamente sono individuati poco più di 638.600 ettari del territorio regionale con pericolosità da frane (da bassa, P1, a molto elevata, P4), di cui circa 371.000 ettari a pericolosità bassa e moderata (P1-P2), 135.800 ettari a pericolosità elevata (P3) e 131.500 ettari a pericolosità molto elevata (P4). Complessivamente i livelli P3 e P4 interessano oltre il 90% dei territori delle macroaree C e D, e solo tra il 6,7 e il 7,8% dei territori delle macroaree A e B (fig. 102).

Sono otto i Sistemi di Terre della Campania più interessati dai livelli di maggiore pericolosità da frana, l'83,2% del totale delle aree con pericolosità P3 e P4: tra questi si evidenziano quelli che manifestano la presenza di coperture piroclastiche (depositi da caduta di ceneri e pomici). A essi si affiancano sistemi con

fonte: http://burc.regione.campania.it

differenti componenti litologiche come la collina argillosa, la collina marnoso-arenacea, marnoso-calcarea e conglomeratica e quella costiera del Cilento. Gli altri 22 sistemi di terre sono interessati in misura minore, in genere non più del 2% ciascuno, per un totale di poco più di 44.800 ettari pari al 16,8% dell'intere aree a pericolosità P3 e P4 (fig. 101).

Rispetto all'utilizzazione agroforestale del territorio risulta che il 97% delle aree a pericolosità da frane (616.716 ettari) insiste in contesti agricoli (279.907 ettari) e forestali (336.808 ettari).

Relativamente alle aree a pericolosità P3 e P4, le zone boscate costituiscono la tipologia di uso del suolo con la maggior incidenza (126.279 ettari), pari al 20,5% del totale delle aree a pericolosità da frana, mentre l'insieme delle aree agricole (aggregate al II livello CORINE Land Cover: Seminativi; Colture permanenti; Prati stabili -foraggere permanenti; Zone agricole eterogenee) sono interessate per complessivi 100.564 ettari (16,3%). Di questi ultimi la maggior parte insiste sui seminativi e sulle colture permanenti (77.007 ettari, 12,5%) (fig. 103).

Contaminazioni dei suoli agricoli

All'interno dei Siti di interesse nazionale identificati nel territorio della regione Campania (212.900 ha), nonostante una intensa e frammentata urbanizzazione che interessa il 40% dell'area, si registra, una forte presenza di attività agricole di pregio dovuta alle 38.000 aziende agricole che contribuiscono per il 36% alla formazione del valore complessivo delle produzioni agricole regionali (ISTAT 2010), con un valore unitario delle produzioni più che doppio rispetto alla media regionale (9.124 contro 4.364 euro).

Il SIN (oggi SIR) "Litorale domizio - Agro aversano" (15% del territorio regionale complessivo e 24% della popolazione campana) che rappresenta quello campano più ampio (41% dei SIN e ex-SIN della Campania) con 17.936 aziende per una SAU di 64.628, presenta livelli dei 15 elementi potenzialmente tossici (EPT) che si collocano all'interno di quelli tipicamente presenti nelle pianure urbanizzate italiane ed europee (progetto LIFE11 ENV/IT/275 ECOREMED).

Nell'area della così detta "Terra dei fuochi" (provincia di Napoli e Caserta), che ricade per la maggior parte nel SIR "Litorale domizio - Agro aversano", sulla base delle indagini ufficiali condotte dal Gruppo di lavoro nazionale (Legge 6 febbraio 2014, n. 6), finalizzate all'identificazione dei siti agricoli potenzialmente contaminati da sottoporre a indagini specifiche, sono stati individuati complessivamente 1.622 siti sospetti potenzialmente contaminati (decreto ministeriale 11 aprile 2014), da sottoporre ad analisi dirette (per una superficie agricola interessata pari a circa 1.146 ettari, 1,9% della superficie agricola complessivamente investigata), e classificati secondo cinque livelli di rischio presunto (da 5, il più alto, a 1 il più basso). I risultati delle analisi dirette effettuate sono riportati nella figura 104 ed evidenziano che la superficie dei terreni con divieto di produzioni agroalimentari e silvopastorali è pari a circa 21 ha.

Le indagini sulle produzioni vegetali condotte per i siti a rischio presunto 5, 4 e 3 hanno evidenziato come tutti i campioni di prodotti ortofrutticoli campionati e analizzati siano risultati conformi alle norme di legge. Ciò è in linea con quanto dichiarato dal sistema di allerta rapido gestito dall'EFSA, l'Autorità europea per la sicurezza alimentare, che non ha evidenziato in questi anni alcun problema specifico a carico di produzioni ortofrutticole campane, riferibile alla crisi dei rifiuti.

Siti contaminati ai sensi del Testo Unico Ambientale (D. Lgs. 152/2006)

Dal Piano Regionale di Bonifica della Regione Campania (Delibera della Giunta Regionale n. 129/2013) in relazione al rischio ambientale della componente "suolo", inteso nella accezione definita dal T.U.

fonte: http://burc.regione.campania.it

Ambientale ("il territorio, il suolo, il sottosuolo, gli abitati e le opere infrastrutturali" art. 54 comma 1 lettera a), si rileva che i siti potenzialmente contaminati individuati in Campania sono 2960, di cui 2830 in aree SIN ed ex SIN (oggi SIR) e 130 in aree non SIN, a cui corrisponde una superficie pari a 4.150 ettari. Il 96,5% dei siti è presente nelle provincie di Napoli e Caserta; il restante 3,5% si colloca nelle altre tre provincie.

La superficie totale risultata contaminata nell'intero territorio campano è dello 0,043% (0,1% della SAU), mentre la percentuale di superficie potenzialmente contaminata è dello 0,3%. (0,76% della SAU regionale).

- ***Acque***

<u>Risorse idriche: stato dei consumi in agricoltura e stato della qualità delle acque</u>

La disponibilità idrica stimata per la Regione Campania ammonta a 8.801 Mm3/anno per la risorsa idrica superficiale e 2.778 Mm3/anno per la risorsa sotterranea (dato relativo alle emergenze sorgentizie caratterizzate da portata maggiore di 10 l/s) (Distretto Idrografico dell'Appennino Meridionale, 2015).

Secondo EUROSTAT in Campania il prelievo idrico in agricoltura è pari a 427 Mm3/anno **(IC39)**. Tale valore è in linea con i dati forniti dai Consorzi di Bonifica della Campania (2015) relativamente all'acqua prelevata nei propri comprensori irrigui, che è pari a 429 Mm3/anno. Tuttavia tale valore deve essere integrato sia con i volumi irrigui utilizzati dalle aziende agricole al di fuori dei suddetti comprensori che, secondo il VI Censimento generale dell'agricoltura (ISTAT 2010) è pari a 228 Mm3/anno, sia con i consumi di acqua del settore zootecnico che possono essere stimati, in funzione del numero di capi bufalini, bovini, ovicaprini ed equini presenti in azienda (ISTAT, 2010), in circa 28 Mm3/anno.

Pertanto, come espresso nella figura 105, complessivamente il settore primario preleva il 40% degli emungimenti totali della risorsa idrica. Dei 685 Mm3/anno complessivi, l'approvvigionamento da schemi collettivi copre il 62,6%

La compatibilità degli emungimenti con l'equilibrio del bilancio idrico sotterraneo e la verifica, relativamente agli attingimenti dai corpi idrici superficiali, del rispetto del Deflusso minimo vitale, è effettuata dalle Autortià di Bacino della Campania che esprimono parere di merito rispetto al rilascio delle concessioni.

La superficie irrigabile è di 122.449,33 ettari per un totale di 38.758 aziende agricole. La superficie irrigata è di 84.942,74 ettari e il numero delle aziende agricole è di 26.826 (ISTAT, 2010).

L'acqua prelevata in azienda viene distribuita mediante i seguenti sistemi di irrigazione: aspersione (53,2%), microirrigazione (22,9%), a scorrimento superficiale e infiltrazione laterale (20,7%), sommersione (0,2%) e altri sistemi (3%) (ISTAT, 2010).

Il 26,27% di aziende agricole utilizza come fonte di approvvigionamento le acque gestite da un consorzio di irrigazione e bonifica o un altro ente irriguo, con consegna a domanda o a turno, il 51,2% utilizza direttamente come fonte di approvvigionamento le acque sotterranee, l'11,7% le acque superficiali e il restante 10,7% utilizza altre fonti (bacini di accumulo, ecc.) (ISTAT, 2010).

Il consumo irriguo è più forte nelle aree di piana, dove tra l'altro il carico zootecnico risulta più alto (fig. 106).

fonte: http://burc.regione.campania.it

I Consorzi di bonifica e irrigazione gestiscono reti irrigue collettive che si estendono complessivamente per uno sviluppo lineare di 5.451 km (Regione Campania, Assessorato Agricoltura, 2015). Sono presenti reti irrigue in pressione per circa 4.080 Km, di cui più del 15% risultano vetuste e pertanto da sostituire e/o ammodernare. Le reti di distribuzione a pelo libero hanno uno sviluppo lineare di 1.374 km (**IS54, IS65**).

La capacità complessiva degli invasi ad uso prevalentemente irriguo è di circa 32,5 Mmc, di cui 28 Mmc sono contenuti in un solo invaso (bacino della diga del fiume Alento).

Le infrastrutture irrigue sono gestite principalmente dai Consorzi di Bonifica e irrigazione. In Campania operano 11 Consorzi di Bonifica e irrigazione, 9 dei quali gestiscono impianti irrigui all'interno dei propri comprensori di bonifica. Altre piccole realtà, sebbene frammentate, sono rappresentate dai Consorzi irrigui costituiti da privati, che gestiscono impianti di modeste dimensioni.

La SAU irrigata servita da Consorzi di Bonifica e irrigazione è pari a circa 72.500 ettari **(IS54, IS65).**

La direttiva acque è recepita a livello nazionale all'interno del Testo unico ambientale (D.lg.vo 152/2006). In Campania, in attuazione del Testo unico, le misure di risparmio idrico in agricoltura sono definite nei due documenti programmatici di riferimento: Piano d Gestione delle Acque (PGA 2013) del Distretto Idrografico dell'Appennino Meridionale approvato con D.P.C.M. del 10/04/2013 e s.m.i approvate il il 27/10/2016 dal Consiglio dei Ministri ed il Piano Irriguo Regionale della Campania appprovato con Delibera della Giunta della Regione Campania n. 50 del 07/03/2013 e pubblicato sul B.U.R.C n. 15 del 11/03/2013. Il monitoraggio delle acque superficiali e profonde è effettuato dall'Agenzia Regionale Protezione dell'Ambiente in Campania (ARPAC). I dati salienti di tale monitoraggio sono riportati di seguito.

Lo stato chimico dei tratti fluviali campani sottoposti a monitoraggio è Buono per il 94,6%. Il restante 5,4% è in stato chimico non buono per la presenza di Mercurio (un elemento non proveniente da attività agricole e zootecniche) ed è rappresentato dai Regi Lagni, dal tratto mediano del Fiume Sarno e dal tratto montano del Fiume Alento (ARPAC, 2012).

Per quanto concerne lo stato ecologico valutato con l'indice sintetico LIMeco, che considera tra gli altri i parametri BOD, COD, nitrati e fosforo, dei 1.311,6 km di tratti fluviali sottoposti a monitoraggio sono risultati avere un LIMeco Elevato il 26,8%, Buono il 27,2%, Sufficiente il 26,8%, Scarso il 7,9% e Cattivo l'11,2% (Fig. 107). I Regi Lagni e il canale Agnena, assieme ai corpi idrici della Piana del Sarno, manifestano una situazione più critica, con valori del LIMeco molto bassi, corrispondenti a stati qualitativi cattivi. Tali stati sono indicativi di una situazione di notevole stress degli ecosistemi fluviali che, oltre alla presenza di elevati carichi trofici, sono caratterizzati anche da un notevole grado di alterazione morfologica ed artificializzazione di alvei e sponde, di certo non compatibile con lo sviluppo ed il mantenimento di comunità biologiche significative. Nel corso del 2012 anche i tratti terminali dei Fiumi Sabato e Tusciano hanno fatto riscontrare valori di LIMeco molto bassi, corrispondenti ad una qualità cattiva delle acque fluviali.Il Piano di Tutela delle Acque (PTA), adottato dalla Regione Campania nel 2007, ha individuato 49 Corpi Idrici Sotterranei (CIS) significativi, dei quali per i 38 principali è stato rilevato lo stato chimico (fig. 108).

Tra gli inquinanti riconducibili alle pratiche agricole e zootecniche che hanno determinato una valutazione scarsa dei CIS si ritrovano i nitrati (CIS: Campi Flegrei; Monte Somma Vesuvio; Piana a oriente di Napoli; Piana di Benevento) con valori compresi tra il 80 e i 73 mg/l. Le Zone Vulnerabili ai Nitrati identificate ai sensi della Direttiva Nitrati si estendono su circa 150.600 ettari, e ricalcano la distribuzione territoriale di tali CIS **(IS60)** (fig. 109). Nessun corpo idrico sotterraneo è risultato con valutazione scarsa per

fonte: http://burc.regione.campania.it

superamento delle concentrazioni medie dei principi attivi contenuti nei prodotti fitosanitari (ARPAC 2011).

Lo stato chimico dei tratti fluviali campani sottoposti a monitoraggio è "Buono" per il 94,6%. Il restante 5,4% è in stato chimico non buono per la presenza di Mercurio ed è rappresentato dai Regi Lagni, dal tratto mediano del Fiume Sarno e dal tratto montano del Fiume Alento (ARPAC, 2012) (Fig.1a).

Il Piano di Tutela delle Acque (PTA) della Regione Campania ha individuato 49 Corpi Idrici Sotterranei (CIS) significativi, dei quali per i 38 principali è stato rilevato lo stato chimici.

Con il PSR 2007/2013 gli interventi attuati nell'ambito dell'asse 2 orientati al tema della *Qualità delle Acque (*misure 214, 216, 221*)* hanno interessato una superficie complessiva di 64.745 ettari, valore questo che rappresenta il 59% del target programmato (Indicatore R6.b) e circa l'8% della SAU regionale. Nelle Zone vulnerabili ai nitrati ricade l' 8,3% della SOI, l' indice di concentrazione SOI/SAU nelle ZVN risulta pari al 5%, un valore cioè di oltre tre punti percentuali inferiore al dato medio regionale (8,4%), evidenziando così una scarsa concentrazione nelle aree che hanno un maggior "fabbisogno" d' intervento (RAV_2014).

- ***Natura e biodiversità***

<u>Parchi naturali, riserve e aree Natura 2000</u>

La Campania si caratterizza anche per il suo ricco patrimonio naturale, con una notevole diversità specifica (**IS40**) correlata ai molteplici ambienti presenti sul territorio, cui corrispondono habitat estremamente diversificati.

Secondo i dati del Ministero dell'Ambiente e della Tutela del Territorio e del Mare (MATTM) aggiornati ad ottobre 2014, risultano istituiti 124 siti Natura 2000, 30 Zone di Protezione Speciale (ZPS) e 109 Siti di Importanza Comunitaria (SIC), per una superficie complessiva di 397.981 ha, che costituisce il 29,3% del territorio regionale (fig. 110).

Lo stato della pianificazione non è soddisfacente: 33% dei siti con piani di gestione completati localizzati prevalentemente nel Parco Nazionale del Cilento e Vallo di Diano ed Alburni e realizzati con progetti LIFE+.

Nella regione biogeografia mediterranea la percentuale degli habitat in stato di conservazione non soddisfacente è piuttosto elevata (61%) (fig. 111).

Secondo quanto riportato nel *Priority Action Framework* (***PAF***) della Campania, il 10% delle voci di habitat Natura 2000 regionali è caratterizzato da uno stato di conservazione *"FV – Favorevole"*.

Lo stato di conservazione degli habitat agricoli (prati e pascoli) risulta soddisfacente per l'86,5% (**IC36**).

Il disturbo antropico e le attività agricole sono i fattori che creano maggiori impatti negativi sulle praterie, mentre sulle foreste dominano il disturbo antropico e la selvicoltura (fig. 112)

Dall'analisi dei dati desumibili dai formulari aggiornati delle aree Natura 2000 della Campania (ftp://ftp.dpn.minambiente.it/Natura2000/TrasmissioneCE_2014/), il 29,6% della superficie complessiva degli habitat Natura 2000 è caratterizzato da stato di conservazione *"A – eccellente"* che riguarda il 44,3% della superficie complessiva degli habitat di prateria, il 27,8% della superficie degli habitat forestali e solo

fonte: http://burc.regione.campania.it

lo 0,7% della superficie degli habitat fluviali e costieri.

Il 13% della SAU regionale ed il 57,2% la superficie forestale regionale ricadono in area Natura 2000 (**IC34**).

Le aree protette, circa 372.542 ha (**IS45**) sono costituite da: 2 Parchi Nazionali, 9 Parchi Regionali, 5 Riserve Naturali dello Stato e 1 altra area protetta nazionale, 4 Riserve Naturali Regionali e 4 altre aree naturali protette regionali, 4 Aree Marine Protette,. Dalla cartografia del Sistema delle Aree Protette della Regione Campania risulta che la maggior parte delle ZPS e dei SIC ricade, almeno in parte, all'interno di aree parco regionali o nazionali.

Con il PSR 2007-2013 gli interventi attuati nell'ambito dell'Asse 2 orientati alla biodiversità ed alla salvaguardia degli habitat hanno interessato circe 233.756 ettari di superficie (di cui 184.422 agricola e 49.334 forestale) (Indicatore comune di Risultato R6.a). Tale superficie corrisponde al 103% del target programmato e al 24,7% della SAU totale regionale. Di questi circa il 41% (77.148 ha) si collocano nel complesso delle aree protette e N2000 ed il 36% nelle sole zone N2000 (68.590 ha). L'incidenza della SOI sulla SAU nelle aree protette +N2000 e nelle sole zone N2000 risulta essere rispettivamente il 50% ed il 65%, evidenziando una concentrazione della SOI in queste aree notevolmente più alta rispetto al tasso regionale (24,7%) (Fonte RAV 2014). Per le aree forestali se si prende in esame la sola misura 225 che ha interessato complessivamente 42.733 ha, si registra un'incidenza della SOI in aree N2000, rispetto alla SOI regionale, ancora più significativa (circa 93%).

Agricoltura ad alto valore naturalistico

Nella regione Campania le aree agroforestali ad alto valore naturalistico occupano circa il 40,6% della SAU, un valore inferiore a quello medio nazionale (51,3%) (**IC37**). Parallelamente, anche la quota di SAU interessata dalle classi di maggior valore naturale (alto e molto alto), con un valore dell'11%, risulta inferiore a quella media stimata a livello nazionale (16%).

Important Bird Areas

Le "*Important Bird Areas*" rivestono oggi grande importanza per lo sviluppo e la tutela delle popolazioni di uccelli che vi risiedono stanzialmente o stagionalmente. Allo stato attuale il 68% della superficie di tali aree è stata designata come ZPS, percentuale che aumenterebbe fino al 86,6% se venissero designati anche i SIC ivi ricadenti.

Farmland bird index

Il "*Farmland Bird Index*" mostra complessivamente un aumento pari al 10,89% (**IC35**) tra il 2000 e il 2012 (fig. 113). Tale incremento è dovuto sia all'andamento positivo delle specie (oltre il 20%) che evidenziano una definita tendenza all'incremento, sia ad alcune specie con indice in aumento, sebbene con tendenza non statisticamente significativa.

Foreste

In Campania dagli anni '60 ad oggi si è registrato un incremento del 43% circa della superficie forestale, stimata su base cartografica. Questa trasformazione di uso e copertura del suolo è legata sia a interventi attivi di afforestazione e riforestazione, sia – soprattutto – a processi naturali di successione vegetazionale,

fonte: http://burc.regione.campania.it

di espansione del bosco su coltivi e pascoli abbandonati.

L'espansione netta delle formazioni forestali nel periodo considerato proviene per il 60% circa dal rimboschimento di praterie, per il restante 40% dal rimboschimento di aree agricole.

Il principale problema per le risorse forestali regionali è rappresentato dagli incendi boschivi: dal 2000, si sono sviluppati 44.437 incendi, per una superficie percorsa di oltre 89.300 ettari, di cui circa 46.000 boscati. Nel corso degli ultimi anni il valore della superficie boscata percorsa dal fuoco è andato progressivamente diminuendo. Nel 2013 il numero di incendi risulta in netta flessione rispetto agli anni precedenti; Il Corpo forestale dello Stato ha registrato in questo anno 366 eventi (IS50) che hanno interessato 990 ettari di superficie di cui 706 ettari di superficie boscata.

Le aree a rischio incendio sono riportate nella cartina che viene aggiornata annualmente. L'indice di rischio è desunto dall'interpolazione fra diversi livelli informativi (Serie storica degli incendi; Carta delle pendenze; Altimetria; Distanza dalle strade; Centri abitati; Carta delle esposizioni dei versanti; Carta dell'uso del suolo e vegetazione; Rete stradale e ferroviaria).

La situazione fitosanitaria dei boschi della Campania si presenta piuttosto articolata essendo la Regione caratterizzata da una notevole quantità di ambienti, suoli, fasce di vegetazione e specie. Nella figura 114 l'elenco dei principali i organismi nocivi alle piante di interesse forestale con l'indicazione di quelli per i quali sono stati emanati decreti di lotta obbligatoria ed i relativi riferimenti.

In Campania 278 enti pubblici gestiscono le proprietà silvopastorali secondo piani di assestamento. La superficie pianificata è di 192.776 ha, di cui boscata 141.535,25 ha pari a circa l'80% della superficie boscata di proprietà pubblica (ha 174.881) figura 115.

Biodiversità agricola

La ricchezza della biodiversità agricola campana è testimoniata dall'elevato numero di tipi genetici autoctoni animali iscritti ai relativi registri anagrafici e dall'elevato numero di varietà vegetali locali già individuate nella precedente programmazione regionale per lo sviluppo rurale.

I tipi genetici autoctoni (TGA) appartenenti alle razze animali a limitata diffusione iscritte nei Registri Anagrafici sono:, Bovino Agerolese, Cavallo Napoletano, Cavallo Salernitano e Cavallo Persano, Ovino Laticauda, Ovino Bagnolese, Capra Cilentana, Suino Casertano.

Le specie vegetali autoctone ad oggi reperite in Campania sono complessivamente 413, delle quali 320 sono state caratterizzate nell'ambito della precedente programmazione (figg. 116, fig. 117a e b, fig. 118). L'insieme delle risorse genetiche vegetali può essere oggetto di depauperamento anche per perdite dovuta a cause biotiche (vedi l'attacco di sharka che ha distrutto la collezione di 71 accessioni di pesco della Regione Campania nel 2002) o abiotiche.

La Regione Campania, attraverso il Regolamento 6/2012 si è dotata di un modello per la messa in sicurezza delle risorse genetiche locali autoctone sia vegetali che animali che prevede: Elenco dei coltivatori custodi, Repertorio delle risorse genetiche autoctone, Banche del germoplasma, Rete di conservazione e sicurezza delle risorse genetiche, Commissione tecnico scientifica sulla biodiversità di carattere agrario, Marchio.

fonte: http://burc.regione.campania.it

Biologico

Il Sistema d'Informazione Nazionale sull'Agricoltura Biologica al 31 dicembre 2013 indica che la Campania con 28.673 ha di colture biologiche rappresenta il 2,2% della superficie biologica nazionale, collocandosi al 11° posto tra le regioni italiane per estensione e al 10° per numerosità di operatori nel settore, in aumento rispetto al dato della superficie riportato da ISTAT per il Censimento sull'Agricoltura 2010 di 14.373 ettari di SAU (**IC19**) (figg. 119-120-121)

In Campania nel 2013 risultano attive 57 aziende zootecniche biologiche in calo dell'1,7% rispetto al 2012 (fig. 122).

Integrato

Nel periodo 2010-2013 i quantitativi di prodotti fitosanitari distribuiti in Campania sono passati da 10.708 t a 9.010 t (fig. 123), con una riduzione di circa il 16% dei consumi totali ed un'incidenza per ha di 12,23 kg (Italia 9,65 kg/ha) (fig. 124).

I dati rilevati sono strettamente correlati all'attuazione della misura 214 del PSR Campania 2007/2013, difatti i beneficiari che hanno aderito alla Azione A della Misura 214 sono 7.562 per una superficie investita di 48.065 ha (fig. 125).

ARIA E CAMBIAMENTI CLIMATICI

Secondo lo studio "La vulnerabilità al cambiamento climatico dei territori obiettivo convergenza" elaborato dagli esperti della Linea 3 – Azioni orizzontali per l'integrazione ambientale del POAT Ambiente (PON GAT 2007 – 2013) con il coordinamento del MATTM - DG SEC e il contributo delle Regioni dell'Obiettivo Convergenza, in Campania le aree maggiormente vulnerabili agli effetti del cambiamento climatico risultano localizzate in prossimità della costa e in particolare presso le foci dei principali fiumi e nelle aree a maggiore densità abitativa delle province di Napoli, Caserta e Salerno. Una quota rilevante della popolazione della regione Campania (circa il 77%) risiede in aree soggette a rischio esondazione e circa il 39% della popolazione regionale vive in aree costiere a rischio di inondazione per l'innalzamento delle acque e l'arretramento della linea costiera.

(fig. 126)

In merito al rischio desertificazione, lo stesso studio evidenzia che il territorio regionale si caratterizza per un basso numero di giorni di suolo secco e che tale fenomeno si concentra nelle aree centrali della Campania, a sud del Vesuvio e lungo il litorale domitio (CE) e della costa cilentana (SA). Tale fenomeno risulta particolarmente significativo anche in alcune aree interne delle province di Benevento e Avellino caratterizzate da una rilevante vocazione agricola ma con una densità abitativa scarsa (fig. 127).

- ***Agricoltura, qualità dell'aria ed emissione dei gas serra***

La Regione Campania, nel 2007 con DGR 167/06 e ss.mm.ii ha approvato il Piano Regionale di Risanamento e Mantenimento della Qualità dell'Aria (PRRMQA), che coerentemente con la Direttiva 2001/81/CE) per l'agricoltura prevede: la diffusione di sistemi di contenimento delle emissioni (CH4 e NH3) nei grandi allevamenti intensivi; un uso più razionale dei fertilizzanti; la diffusione di sistemi meno

fonte: http://burc.regione.campania.it

emissivi di spandimento del letame; la produzione di energia termica e/o elettrica da biomasse; l'impiego di energia da biomasse nei settori dei trasporti e del riscaldamento; l'assorbimento di carbonio dalle biomasse forestali. Il PRRMQA, per l'agricoltura, prevede le seguenti misure: MD5 - Incentivazione degli impianti di teleriscaldamento in cogenerazione alimentati da biomasse vegetali (CO, Co2, PM10) di origine forestale, agricola e agroindustriale; MD8 - potenziamento lotta agli incendi boschivi (CO, CO2, PM10); MT6 - Interventi di razionalizzazione della consegna merci e incentivo al rinnovo del parco macchine (SOx, Nox, CO, CO2, PM10); D1- Incentivazione del risparmio energetico nell'industria e nel terziario (SOx, NOx, Co2, PM10).

Il Piano basandosi sui risultati del monitoraggio regionale ha permesso di classificare tre zone:

a)zone di risanamento, in cui almeno un inquinante supera il limite più il margine di tolleranza fissato dalla legislazione;

b)zone di osservazione, superamento del limite ma non del margine di tolleranza;

c)zone di mantenimento, zone in cui la concentrazione stimata è inferiore al valore limite per tutti gli inquinanti analizzati (Figura 127 bis).

In seguito all'entrata in vigore del D. Leg.vo 155/10, modificato dal Decreto Legislativo 250/2012, di recepimento della Direttiva comunitaria 2008/50/CE la Regione ha iniziato un processo di aggiornamento della zonizzazione del territorio e classificazione delle zone e agglomerati e di adeguamento della rete di misurazione.

La figura 128 riporta i valori delle principali emissioni inquinanti di origine agricola per il periodo1990/2010.

I dati dell'Inventario Nazionale delle emissioni in atmosfera classificati per livello di attività (CORINAIR-SNAP, fonte ISPRA 2010), rilevano per l'agricoltura campana un aumento delle emissioni di metano derivante soprattutto dalle deiezioni enteriche degli allevamenti zootecnici, in particolare bovini e bufalini, pari a circa il 76% delle emissioni metanigene in agricoltura, cui si aggiunge il 17,2% di emissioni metanigene derivanti dalla gestione degli effluenti zootecnici.

Per quanto riguarda l'ammoniaca (NH3), le cui principali sorgenti di emissione sono rappresentate dalle attività agricole, dall'incenerimento di residui, dalle attività di allevamento (fermentazione enterica, produzione di composti organici) e di produzione vivaistica, si riscontra un valore altalenante che diminuisce rispetto al 2000, ma aumenta nel periodo 2005-2010: le emissioni sono di circa 19.022 t. Il protossido di azoto (N2O) invece diminuisce costantemente a partire dal 2000. (fig. 128).

Altra fonte di emissione, ma anche di assorbimento, sono i suoli agricoli, che considerando il bilancio per il carbonio (CO2), il metano (CH4) ed il protossido di azoto, nel 2012 fanno registrare il valore di -197,9 migliaia di tonnellate di CO2 equivalente (**IS64**).

Infine rileva il dato del PM 10 e del PM 2,5 determinato dalle attività di combustione in genere, tra le quali sono comprese le emissioni dovute agli incendi boschivi, alla obsolescenza delle macchine e attrezzature agricole e forestali ed al ricorso a combustibili usati per il condizionamento. Infine va considerata la produzione di polveri sottili legata alle complesse reazioni chimiche che coinvolgono gli ossidi di azoto, di zolfo, l'ammoniaca e numerosi composti organici volatili.

fonte: http://burc.regione.campania.it

- ***Bilancio energetico regionale***

In Campania la produzione lorda di energia elettrica è di 11.131,5 GWh per un deficit energetico di 8.432 GWh.

Il termoelettrico rappresenta ancora parte sostanziale della potenza efficiente lorda, ma la quota relativa è in diminuzione, mentre sono in aumento le fonti rinnovabili.

La quota di produzione lorda di energia elettrica da fonte rinnovabile, nell'anno 2011 è arrivata al 15,3%, (media Italia = 23,8%). Oltre l'idroelettrico, le FER sono rappresentate principalmente da eolico (48%), biomasse solide e liquide (24%) e fotovoltaico (9%) (**IS59**).

La produzione totale di energia rinnovabile da attività agricole e forestali è di 275,9 Ktep, il 26% della produzione totale da FER (**IC43**).

La biomassa ligneo cellulosica derivante dalla gestione forestale e dai residui estraibili è quantificabile in circa 227.000 tonn/anno (INEA, 2008). La stima per l'utilizzo della biomassa solida in una eventuale filiera legno-energia è di 22 MW di potenza elettrica, cui vanno aggiunti i potenziali 24 MW da effluenti zootecnici (**IS61, IS62**).

Sono ancora poche le aziende agricole con impianti per la produzione di energia rinnovabile, generalmente per autoconsumo; ancor meno quelle che producono un extra reddito (**IS19**). In prevalenza si tratta di fotovoltaico, mini-eolico o caldaie per la sola produzione termica da biomasse solide. Lo sfruttamento dei sottoprodotti di origine agricola è ancora ben lontano dalla fase di sviluppo.

I consumi di energia sono in continuo calo da quando è iniziata la crisi economica. La quota di consumi energetici da energia rinnovabile è invece in costante incremento (3.211 GWh nel 2011) (**IS58**).

L'agricoltura rappresenta l'1,6% dei consumi totali, mentre l'industria alimentare il 4,5% (figg. 129, 130, 131). In particolare il consumo energetico del settore agroforestale della Campania per unità di superficie (145,76 kg di petrolio equivalente/ha) risulta superiore a quello dell'Italia e dell'Europa (rispettivamente 133 e 124 kg di petrolio equivalente/ha). Anche per il settore alimentare il consumo energetico regionale (4,46%) è più elevato rispetto al livello nazionale ed europeo (rispettivamente 2,6% e 2,5%).

fonte: http://burc.regione.campania.it

CONTESTO SETTORIALE

- ***Aziende e superfici***

La SAT campana è di 722.378 ha e rappresenta circa il 53% della superficie regionale (-13,8% rispetto al 2000) (**IS 8**).
Nel periodo intercensuario 2000-2010 in Campania si è registrato un processo di contrazione delle aziende agricole associato ad una riduzione della Superficie Agricola Utilizzata (SAU): il numero di aziende agricole e zootecniche è risultato pari a 136.872 con una contrazione rispetto al censimento del 2000 del 41,6% **(IC17, IS9.2)** mentre la SAU, con 549.270,5 ettari, ha registrato una flessione intercensuaria del 6,3% **(IS 10.2)**.
L'effetto combinato di questi cambiamenti, si traduce in un aumento della dimensione media della aziende agricole che passa da 2,5 a 4,0 ettari di SAU **(IC17)** (fig. 25), che resta comunque molto bassa rispetto al dato medio nazionale (7,9 Ha). Oltre il 60% delle aziende detiene meno di 2 ettari, e solo lo 0,6% ha oltre 50 ettari **(IS 12)** (figg. 26, 27, 28) La frammentazione interessa principalmente le aree più urbanizzate.
La riduzione del numero di aziende e della SAU ha interessato principalmente le aziende di dimensione inferiore a dieci ettari di SAU e il peso maggiore della riduzione si è avuto nella classe < di due ettari. In Campania l'aumento delle aziende e della SAU interessa quelle con superficie superiore a 10 ettari di SA, mentre a livello nazionale questo incremento si registra per le aziende con SAU superiore a 30 ettari. (fig. 29)
Le variazioni delle superfici e delle aziende dunque ridisegnano le strutture produttive, con quelle polverizzate che cedono sempre più terreno a quelle di maggiori dimensioni.

- ***Ordinamenti produttivi***

L'offerta produttiva regionale, su una SAU di 549.530 ha è piuttosto ampia: i seminativi sono il gruppo di coltivazioni preminente ed occupano il 48,8% della SAU; seguono le colture permanenti con il 28,7% e i prati permanenti e pascoli con il 21,9% (**IC18**).
La figura 30 evidenzia che nel periodo 2000-2010 si è verificata una contrazione percentuale del numero di aziende e della SAU per tutte le coltivazioni, ad eccezione delle foraggere per le quali si contrae solo il numero di aziende.
In Campania le aziende a seminativi rappresentano circa il 50% del totale (**IS9.1**) la cui SAU corrisponde al 49% del totale. Il dato regionale è di poco inferiori rispetto a quello nazionale (52% delle aziende con seminativi e 54% della SAU). Le ortive registrano una forte contrazione delle aziende (-75,4%) associata ad una lieve riduzione della SAU (-11%). Gli ettari coltivati a patate e ortaggi sono 21.154 (4.6% della SAU regionale) ripartiti essenzialmente tra le provincie di Salerno (43,6%), Caserta (31,0%) e Napoli (20,7%). Negli ultimi dieci anni si è registrata una incisiva diminuzione (-20,5%) di tali coltivazioni.
La cerealicoltura campana ha subito notevoli contrazioni delle superfici investite ridotte a circa 97.000 ettari, pari al 17% della SAU regionale (Istat 2007). Le aree che presentano maggiori indici di specializzazione sono quelle collinari e montane interne.
Le produzioni maggiormente rappresentative (Istat 2011) sono il frumento duro, circa 196 mila tonnellate, il granoturco, circa 120 mila tonnellate e l'orzo, circa 41 mila tonnellate.
La produzione è condotta generalmente in forma estensiva e, più di rado (ed in circoscritti areali), in forma semi-intensiva su appezzamenti di dimensioni mediamente limitate. Le produzioni vengono veicolate sui mercati regionali ed extra-regionali alimentando, nel caso del frumento duro, una delle più interessanti produzioni tipiche campane, quella delle paste alimentari, la cui trasformazione è piuttosto diffusa sul territorio regionale, con concentrazioni più elevate, anche grazie ad unità locali di dimensioni industriali, nelle aree urbane e periurbane.
Il censimento dell'agricoltura del 2010 evidenzia in Italia la presenza di 2.938 aziende agricole con una superficie investita a "piante aromatiche, medicinali e da condimento" complessiva di 7.191 ettari.
Gli studi evidenziano anche una notevole spesa dell'Italia per l'importazione da Paesi esteri di prodotti da piante officinali: infatti rispetto al totale delle importazioni di prodotti agricoli e alimentari, il settore rappresenta circa il 2,5%. Una spesa che, sulla base di stime effettuate, circa 19 milioni di euro riguardano prodotti importati che possono essere coltivati ed ottenuti in Italia, come ad esempio, zafferano, semi di finocchio, anice, timo. In Campania si è andato sviluppando negli ultimi anni un vero e proprio polo di produzione di piante aromatiche nella piana del Sele, un tempo solo indirizzata alla produzione di IV gamma.
Il settore delle aromatiche, seppure di recente introduzione, rappresenta una interessante realtà in espansione che sta gradualmente coinvolgendo un numero crescente di aziende che coltivano in pieno campo e in strutture protette e producono e commercializzano direttamente nel settore del fresco o per l'industria ed alle quali si affiancano le aziende produttrici di piantine in vaso e le aziende vivaistiche. Si può stimare che, nella sola

fonte: http://burc.regione.campania.it

Provincia di Salerno, sono commercializzate circa 2.000.000 di piantine di basilico, 700.000 di rosmarino, 1.000.000 di salvie diverse e circa 500.000 piantine di altre specie; sono presenti circa 150 ettari di superficie aziendale con colture prevalenti di salvia, rosmarino, basilico e menta, oltre a minori superfici destinate ad alloro, timo, maggiorana, mirto, erba cipollina, santoreggia.

Le colture industriali, con 9.307 ettari, sono quelle interessate dalla maggiore riduzione in termini percentuali (-32,1%), corrispondenti a 4.404 ettari in termini assoluti. Le provincie maggiormente interessate dalle colture industriali sono Benevento (40,5% della SAU) e Caserta (35,8% della SAU). Le aziende tabacchicole costituiscono il 74% rispetto al totale nazionale, con una superficie di oltre 8.800 ha, con una contrazione rispetto al 2000 del 65% delle aziende e del 30% della SAU.
Le legnose agrarie in Campania occupano circa il 28% della SAU delle aziende con coltivazioni; mentre, i prati permanenti e pascoli occupano circa il 21,3%.
La vite è oggetto di un profondo ridimensionamento infatti cede circa il 52% delle aziende e quasi il 20,4% della SAU. Il settore olivicolo registra una riduzione della SAU molto contenuta (-0,08%) a differenza del dato nazionale che registra un + 3% e una contrazione nel numero di aziende di circa il 19%, in linea con quello nazionale.
La frutticoltura presenta un sensibile calo sia delle aziende che della SAU. attualmente si contano nella regione 32.133 aziende di fruttiferi, con un calo vistoso rispetto al 2000 (-60%), ma con una riduzione delle superfici (-15%). Gli agrumi hanno registrato una forte contrazione del numero di aziende (72%) e della SAU (53%), valori che superano nettamente quelli nazionali (-48% numero di aziende; -2,7% SAU).
Gli impianti di arboricoltura da legno, infine, occupano una superficie di 4.007,60 ha (**IS42**).
La produzione regionale di castagne fino al recente passato si attestava sulle 28.000 tonnellate e di queste più del 50% era costituito da categorie commerciali, "marroni" o "castagne di pregio". L'intera filiera è stata notevolmente compromessa dal notevole impatto che dell'infestazione del cinipide del castagno, che ha comportato riduzioni delle produzioni giunte anche al 90%
La salvaguardia della filiera è ritenuta strategica per l'intera collettività regionale se assieme agli aspetti strettamente produttive ed economici si considera il ruolo che la coltivazione assume nel settore boschivo e più in generale nella tutela e nella conservazione del territorio, soprattutto nelle aree interne.

- ***Silvicoltura e utilizzo di aree forestali***

La superficie forestale (IFNC, 2005), è di 445.274 ettari ripartita in 384.395 ha classificati come bosco e 60.879 ha come altre terre boscate. La superficie boscata è inferiore alla media nazionale (figg. 31, 32, 33) e pari al 28,3% della superficie territoriale regionale. La macrocategoria Bosco è costituita da 380.002 ha di boschi alti (98.9%), mentre la parte residua (1.1%) è rappresentata da impianti di arboricoltura da legno e da aree temporaneamente prive di soprassuolo. La macrocategoria Altre terre boscate comprende, a sua volta, 5.156 ha di boschi bassi, 5.892 ha di boschi radi, 1.473 ha di boscaglie, 28.348 ha di arbusteti, 20.010 ha di aree boscate inaccessibili o non classificate.
In figura 34 è indicata la ripartizione della superficie boscata (boschi alti) della Regione Campania in funzione della categoria inventariale
All'interno delle categorie forestali, le sottocategorie maggiormente rappresentate sono le cerrete collinari e montane con 60˙685 ha, mentre le sottocategorie che occupano la superficie minore di 368 ha ciascuna sono: le sugherete mediterranee, le pinete di pino laricio, le formazioni a cipresso, i betuleti e i boschi montani pionieri.

- ***Zootecnia***

Le aziende con allevamenti sono 14.324 pari al 10,5% del totale delle aziende agricole, e fanno registrare una diminuzione del 62% rispetto al 2000, ma la flessione in termini di capi allevati è meno evidente e si registrano incrementi nel comparto bufalino (figg. 35, 36) (**IS16, IS17**). Per quanto riguarda le UBA, si registra un valore pari a 448.980 (**IC21**). In particolare si allevano 182.630 (-14,0% rispetto al 2000) capi bovini, pari al 3,3% di quelli censiti in Italia. La dimensione media della stalla è piuttosto ridotta (19,6 capi/azienda). I capi bufalini allevati sono 261.506 (+100% rispetto al 2000) ripartiti in 1.409 allevamenti bufalini (+8,6% rispetto al 2000). Per il comparto bufalino, a livello nazionale, la Campania conta il 72,6% dei capi e il 57,9% delle aziende. La dimensione media dell'allevamento bufalino è pari a 185,60 capi.

Le aziende con allevamenti ovini sono 3.161 con un totale di capi allevati di poco superiore a 180.000 (fig. 35). La dimensione media dell'allevamento ovino è pari 57,37 capi. Meno rilevante è invece il patrimonio dell'allevamento caprino (fig. 35), quasi sempre associato a quello ovino, con poco più 36.000 capi allevati. I

fonte: http://burc.regione.campania.it

comparti fanno registrare una contrazione complessiva nel numero di capi allevati pari al 19,7% negli ovini ed al 23,0% nei caprini (fig. 36). Gli ovi-caprini, in Regione Campania, sono allevati per la quasi totalità allo stato brado o semibrado (Banca Dati Nazionale Anagrafe Zootecnica – BDN).

Per quanto riguarda gli allevamenti avicoli (fig. 35) le oltre 1.500 aziende campane, che si concentrano per il 70% nelle province di Napoli e Benevento, allevano circa 3.800.000 capi. La provincia di Benevento, inoltre, si contraddistingue, dai dati dell'ultimo censimento, per una crescente diffusione dei contratti di soccida, in special modo per il comparto carne.

L'allevamento del bovino da carne in Campania presenta diverse tipologie a seconda delle realtà territoriali, ma sostanzialmente riconducibili alle seguenti:

- linea vacca-vitello;
- baby beef;
- vitellone tardivo.

La linea vacca vitello trova delle realtà particolarmente interessanti sull'Appennino campano principalmente per la razza Marchigiana i cui prodotti presentano peculiari caratteristiche organolettiche valorizzati dal marchio Vitellone Bianco dell'Appennino centrale. La produzione è costituita dal vitellone tardivo che viene macellato tra i 18 e i 20 mesi e al peso di circa 600-650 kg (Università degli Studi di Napoli Federico II – Dipartimento di Medicina Veterinaria; http://www.federica.unina.it/medicina-veterinaria/zootecnica-speciale/bovini-carne-2/).
La produzione del baby beef prevede l'acquisto di vitelli scolostrati di razze precoci e/o di razze precoci incrociate con razze tardive o medio tardive. Tali vitelli vengono reperiti negli allevamenti bovini da latte e il loro ciclo produttivo prevede lo svezzamento a circa 2 mesi e la macellazione a 8-12 mesi, con un peso di 300-400 kg (Università degli Studi di Napoli Federico II – Dipartimento di Medicina Veterinaria; http://www.federica.unina.it/medicina-veterinaria/zootecnica-speciale/bovini-carne-2/).

Una realtà meno diffusa è, invece, quella relativa alla produzione del vitellone tardivo a partire da vitelli da ristallo di razze specializzate per la produzione di carne e di circa 8 mesi di vita che sono solitamente di importazione. In questa tipologia produttiva il vitellone viene macellato tra i 16 e i 18 mesi ad un peso vivo che oscilla tra i 600 e i 650 kg (Università degli Studi di Napoli Federico II – Dipartimento di Medicina Veterinaria; http://www.federica.unina.it/medicina-veterinaria/zootecnica-speciale/bovini-carne-2/).

Si evidenzia che i comparti tradizionalmente diffusi della filiera carni (bovini, avicoli ed ovicaprini) forniscono un apporto significativo al valore delle produzioni regionali. Di recente anche il comparto bufalino da carne, nonostante si rilevi una diminuzione del numero di aziende dai dati ISTAT 2000-2010 (fig. 83), ha fatto registrare segnali interessanti in termini di prospettive future con la valorizzazione e la riscoperta della carne di bufalo.

La precocità di accumulo di grasso, caratteristica della specie bufalina, indirizza la produzione verso una tipologia di allevamento baby beef, per cui il vitello viene macellato ad un'età di circa 12-14 mesi in cui raggiunge un peso vivo di circa 350-400 kg.

Le aziende con allevamenti ovini da carne (fig. 83) sono circa 2.000, con un totale di capi allevati intorno ai 100 mila. Meno rilevante è invece il patrimonio dell'allevamento caprino da carne (fig. 83) con 672 aziende e poco più di 10.000 capi allevati. Questa tipologia di allevamento è oggetto di un processo di destrutturazione, con forte riduzione sia nel numero di aziende (-80%) che nel numero di capi allevati (-47%).

Con particolare riferimento alle aziende bovine e bufaline si evidenzia che le patologie infettive ed, in particolare, quelle che interessano la sfera riproduttiva sono ancora presenti sul territorio regionale.

La Regione Campania non ha ancora acquisito la qualifica sanitaria di territorio indenne o ufficialmente indenne da brucellosi. Si continuano ad accertare casi di positività sierologica alla malattia, la quale è ancora presente in alcune aree.

Di seguito si riporta una tabella riassuntiva di quanto esposto.

fonte: http://burc.regione.campania.it

	N. aziende sottoposte al programma di risanamento	N. aziende indenni da brucellosi	N. aziende ufficialmente *indenni* da brucellosi	Percentuale di aziende prive di qualifica sanitaria di *indenne* o *ufficialmente indenne* da brucellosi
Bovini	7.505	12	7.196	3,96
Bufalini	1.282	66	1.145	5,54

(Fonte: Regione Campania – Direzione Generale per la Tutela della Salute e il Coordinamento del Sistema Sanitario Regionale anno 2014)

Particolare rilievo sul territorio regionale assumono anche le parassitosi (ecto ed endoparassiti). Difatti si rileva un diffuso poliparassitismo con valori che non scendono mai al di sotto del 90 % per gli strongili gastrointestinali, nel caso degli ovini, e dell'80 % per le coccidiosi nel caso degli ovini, caprini, bovini e bufalini (Mappe parassitologiche Facoltà di Medicina Veterinaria – Università degli Studi di Napoli Federico II. sito http://www.parassitologia.altervista.org/).

Nella pratica allevatoriale ordinaria (OPZ) il controllo delle parassitosi non è quasi mai effettuato ed è affidato ad una serie di trattamenti antiparassitari praticati in vari periodi dell'anno, seguendo abitudini o suggerimenti di parte.

Per quanto concerne il comparto avicolo (Figura 35 Numero di aziende con allevamenti per specie e capi allevati) il territorio regionale è interessato prevalentemente da allevamenti di tipo intensivo, non interessati comunque da specifiche problematiche di ordine sanitario.

Negli allevamenti di bovini da carne gli spazi interni assicurati ordinariamente ai soggetti allevati sono quelli derivanti dagli atti della condizionalità per quanto riguarda i vitelli fino a 220 kg di peso, pari a circa 6 mesi di età. Per quanto concerne, invece, la superficie disponibile per i capi oltre i sei mesi ed i capi adulti (> 2 anni) a fronte di una assenza di obblighi previsti dalla condizionalità si rilevano fra le OPZ valori dell'ordine di 3,00 mq/capo per i primi e di 7,00 mq/capo per i secondi.

Anche negli allevamenti bufalini da carne gli spazi assicurati ordinariamente ai soggetti allevati sono quelli derivanti dagli atti della condizionalità per quanto riguarda i vitelli bufalini fino a 220 kg di peso, pari a circa 6 mesi di età. Per quanto concerne, invece, la superficie disponibile per i capi oltre i sei mesi, a fronte di una assenza di obblighi previsti dalla condizionalità, si rilevano ordinariamente valori dell'ordine di 4,00 mq/capo.

Negli allevamenti di bovini da latte le ordinarie pratiche zootecniche (OPZ) in Campania sono più restrittive della condizionalità e prevedono una tipologia di stabulazione libera con accesso all'esterno. Le OPZ prevedono che gli spazi esterni assicurati ai soggetti allevati corrispondano a quelli interni previsti dagli atti della condizionalità per quanto riguarda i vitelli fino a 220 kg di peso, pari a circa 6 mesi di età. Per quanto concerne, invece, la superficie disponibile per i capi oltre i sei mesi ed i capi adulti (> 2 anni), a fronte di una assenza di obblighi previsti dalla condizionalità, si rilevano fra le OPZ valori dell'ordine di 3,00 mq/capo per i primi e di 7,00 mq/capo per i secondi.

Negli allevamenti bufalini da latte le ordinarie pratiche zootecniche (OPZ) in Campania prevedono una tipologia di stabulazione libera con accesso all'esterno. Gli spazi esterni assicurati ai soggetti allevati corrispondono a quelli interni previsti dagli atti della condizionalità per quanto riguarda i vitelli fino a 220 kg di peso, pari a circa 6 mesi di età. Per quanto concerne, invece, la superficie disponibile per i capi oltre i sei mesi ed i capi adulti (> 2 anni), a fronte di una assenza di obblighi previsti dalla condizionalità, si rilevano fra le OPZ valori dell'ordine di 4,00 mq/capo per i primi e di 8,00 mq/capo per i secondi.

I vitelli bufalini dopo la fase colostrale - pari a 12-36 ore – per consentire l'acquisizione di anticorpi protettivi (immunità passiva) continuano a ricevere colostro e latte di bufala materno per almeno 7 giorni per essere successivamente allontanati dalla mandria e destinati alla rimonta (interna o esterna) oppure alla macellazione.

- ***Produzione di rifiuti nelle aziende agricole***

Le aziende agricole campane producono circa 11.000.000 Kg di rifiuti speciali (rifiuti derivanti da attività

fonte: http://burc.regione.campania.it

agricole e agro-industriali), di cui circa il 36% è costituito da materie plastiche, imballaggi, compresi i contenitori di prodotti fitosanitari (fig. 37). In particolare utilizzando i dati ISTAT sulle superfici di colture orticole in serra ed i primi risultati del Progetto Pa.Bior.Fru (Misura 124 PSR Campania 2007-2013, in itinere) è stato stimato in 2.751 t/anno il quantitativo di teli pacciamanti utilizzati in Campania nel 2012 (fig. 38).
In regione Campania, la raccolta e lo smaltimento dei rifiuti agricoli rispetto a quanto avviene già da tempo nella maggioranza delle Regioni del Nord e del Centro Italia, non è realizzata attraverso accordi di programma. Gli agricoltori si rivolgono quindi a ditte autorizzate allo smaltimento dei rifiuti speciali, per le varie tipologie di rifiuti presenti in azienda.

- ***Il profilo economico***

Nel 2011 il valore della produzione agricola della Regione Campania è stato di circa 3,5 miliardi di euro: in termini percentuali nello stesso anno il contributo del settore primario alla formazione del valore aggiunto regionale è stato pari al 2,7%; nel 2000 era del 3,3% (**IC10**).
La performance è fortemente condizionata dai consumi intermedi, il cui peso è di poco inferiore ai 2 miliardi di euro (**IC27**, **IS22**).
La dimensione economica per azienda in Campania è circa la metà del dato nazionale (**IC 17**) e poco più della metà delle aziende appartiene alle classi di dimensione economica fino a 4.000 euro (**IC 17**) (figg. 39, 40, 41).
La percentuale degli investimenti fissi lordi sul valore aggiunto dell'agricoltura è circa la metà del dato nazionale (27,84 contro il 40,70%) (**IC 28**): in particolare, nell'ultimo decennio sono calati del 3,7 % (**IS 22.7**).
Nell'industria agroalimentare la riduzione è ancora più marcata facendo registrare un calo del 42% (7% a livello nazionale) (**IS 24.2**).
Nel 2010 la spesa per la ricerca e sviluppo nel settore agroalimentare a livello nazionale ha rappresentato il 4% della spesa complessiva in R&S. Il 98% di tale spesa è effettuato da industrie agroalimentari, confermando le difficoltà strutturali delle imprese agricole a realizzare direttamente tali attività. Inoltre la percentuale di aziende informatizzate è risultata nel 2010 pari al 1,9% del totale (**IS11**).
Il valore complessivo della produzione a prezzi base è realizzato prevalentemente dal comparto orticolo e frutticolo, seguiti dalla zootecnia e dal florovivaismo (**IS37**).
Differenti sono invece le dinamiche che interessano la silvicoltura: al 2012, la produzione silvicola vale circa 69 Meuro, in lieve aumento rispetto al 2005; i consumi intermedi si riducono di circa un quinto ma il comparto non ne trae profitto a causa di una produzione tendenzialmente stagnante (**IS23**) (figg. 42, 43).
Le filiere corte e la vendita diretta sono fenomeni in forte crescita. In Campania la quota di aziende che attuano (anche marginalmente) la vendita diretta è superiore alla media nazionale (**IS32, IS33**) (fig. 44).
I dati relativi al 2011 evidenziano una situazione dinamica per quanto concerne l'import/export agroalimentare campano, confrontato con il dato nazionale (figg. 45, 46) (**IS25, IS26**). Al 2011, infatti, la Campania ha esportato prodotti agroalimentari per un valore di circa 2.500 milioni di euro, a fronte di un valore importato di poco inferiore ai 2.250. Il saldo normalizzato risulta pertanto positivo (pari al 4%), a fronte di un valore negativo registrato su base nazionale. Il dato italiano, infatti, è pari a -12,7%, ciò colloca la Campania quale regione che contribuisce positivamente alla performance della bilancia agroalimentare italiana. La disaggregazione del dato tra settore primario e trasformazione alimentare fa emergere il contributo relativamente maggiore dell'industria al saldo della bilancia, con un saldo normalizzato pari al 21%, mentre quello dell'agricoltura è negativo e pari a -40,5%.
I prodotti di colture agricole non permanenti rappresentano circa i due terzi delle esportazioni del settore primario. Un forte squilibrio nella bilancia commerciale viene registrato per i prodotti vivaistici, quelli di origine animale, quelli della pesca e della selvicoltura (fig. 47).
In Campania la cooperazione riveste maggiore rilevanza nei comparti ortofrutticolo e tabacchicolo.

- ***Lavoro e produttività***

Il settore agricolo assorbe circa 58.300 addetti, pari al 3,67% della manodopera occupata in Campania. Gli occupati in attività silvo-forestali sono stimati in circa 3.770 pari al 0,24% degli occupati (**IC13**), leggermente più elevati dei valori nazionali. Nel corso degli ultimi 10 anni la contrazione del numero di occupati in agricoltura è stata notevole: -32,0%, (-13,4% a livello nazionale) (fig. 48).
In Campania le attività agricole sono svolte in prevalenza dal conduttore e dai suoi familiari (94,74% rispetto al 56,53% dell'Italia). Rispetto al profilo imprenditoriale, si osserva che il 57,6% degli imprenditori agricoli ha più di 55 anni, mentre poco più del 5% ha meno di 35 anni. I conduttori sono al 38,9% donne contro una media Italia di 33,2%.
La manodopera extrafamiliare rappresenta appena il 5,6% e realizza in media il 21,4% delle giornate standard

fonte: http://burc.regione.campania.it

complessive in coerenza con i dati nazionali, con una netta prevalenza della manodopera a tempo determinato (2,4% rispetto al 4,9% a livello nazionale) (fig. 49). La presenza femminile è abbastanza elevata (superiore alle medie di altri settori). Il lavoro a tempo determinato in agricoltura fa registrare la presenza di circa 14.600 stranieri di cui il 38% sono donne (fonte INEA). Gli stranieri comunitari sono impiegati prevalente nelle province di Caserta e Salerno e rappresentano il 54% del totale (in maniera quasi paritaria di genere), mentre tra i cittadini extracomunitari c'è una netta prevalenza di presenze maschili (78%).
La media di giornate lavorative per azienda è pari a circa 142 (ossia meno di un UL per azienda, **IS13**). Il valore della produttività del lavoro in agricoltura (**IS15**) è aumentato di circa il 40% negli ultimi 10 anni ma tale dato in buona parte scaturisce dalla notevole riduzione degli occupati e dalla diffusa presenza di lavoro irregolare, prevalentemente di origine extracomunitaria (fig. 50).

- ***Diversificazione e attività connesse***

In Campania 4.790 aziende agricole (3,5% del totale) diversificano il proprio reddito svolgendo una o più attività connesse (**IS19**) (fig. 51). La prevalenza è rappresentata dall'integrazione verticale a valle e servizi, seguita da altre attività agricole e dal turismo rurale e l'accoglienza.

- ***Accesso al credito e gestione del rischio***

Nel periodo 2007 - 2013 in Campania si è registrata una contrazione media annua – misurata dal tasso di variazione medio annuo (TVMA) del credito agrario di 11 punti percentuali (-4% a livello nazionale), in linea con il calo subito in tutta l'area Mezzogiorno (fig. 52). La flessione complessiva del credito è da imputarsi al calo delle erogazioni di medio e lungo periodo (fig. 53): infatti sono in lieve crescita le linee di credito di breve periodo, mentre risultano in forte flessione quelle di medio termine (-14%) legate ad iniziative di investimento. Infine, la dinamica del credito agrario illustrata nella figura 54 per finalità del finanziamento, evidenzia che il calo creditizio per investimenti ha raggiunto nel periodo 2007 - 2012 il valore percentuale di – 9 mentre quello per ristrutturazione di - 31.
Sebbene in aumento, è ancora poco diffusa la copertura assicurativa dei rischi derivanti da eventi climatici avversi, fitopatie, epizoozie o incidenti ambientali. Il numero di aziende che ricorrono ai servizi assicurativi, e le relative superfici, è molto basso e decisamente inferiore alle medie del Sud. (IS38) (figg. 55, 56, 57).

Danni da fauna selvatica

Per quanto attiene ai conflitti tra fauna selvatica e produzioni agricole e zootecniche, ci si riferisce in particolare ai danni determinati dal lupo e dal cinghiale. Nell'ultimo quinquennio (2010-2014) sono stati accertati significativi e costanti danni da queste specie in tutte le provincie della Campania, ancorché confinati in specifici ambiti territoriali, fatta eccezione per i danni da lupo nella provincia di Napoli dove sono assenti.

- ***Filiere***

Le principali filiere campane sono: ortofrutticola, florovivaistica, olivicololearia, vitivinicola, tabacchicola, lattiero-casearia, carne e forestale (fig. 58).

Ortofrutticola

Ortive

La Campania è fortemente vocata alla produzione di ortaggi, con più di 14.000 aziende (13% del totale nazionale) e oltre 23.000 ettari (8% del totale nazionale) (fig. 59), per un valore della produzione al 2012 di 1.173.488 Meuro, con una variazione positiva del 10% rispetto al 2005 (fig. 60).
Nel periodo 2000-2010 la riduzione del numero di aziende orticole è stata del 75% mentre la perdita di SAU è risultata del 11,0%, con conseguente ampliamento della dimensione media aziendale.
La produzione e la trasformazione degli ortaggi sono strategiche per la competitività internazionale dell'agricoltura campana come si evince dai dati in figura 61
Nel comparto orticolo si registra la presenza 7 organizzazioni di produttori (con prevalente forma giuridica di società cooperativa agricola) operanti nel settore pataticolo per un totale di 650 soci.

Frutticole

La frutticoltura con più di 32.000 aziende e circa 59.000 ettari di SAU, rappresenta un altro dei settori trainanti dell'agricoltura campana ed incide per valori di poco inferiori al 14% sul totale nazionale per entrambi i parametri (fig. 62). Nel periodo 2000-2010 la riduzione del numero di aziende frutticole è stata il 59,4% (con

fonte: http://burc.regione.campania.it

punte del 70% nel Napoletano) mentre la perdita di SAU è risultata il 14,8%, con conseguente ampliamento della dimensione media aziendale, che è particolarmente evidente in provincia di Caserta dove la variazione della SAU risulta addirittura positiva (+18%).
L'agrumicoltura con circa 4.700 aziende e circa 1.800 ettari di SAU, rispetto al dato censuario del 2000 presenta una riduzione del 72,3% nel numero di aziende e del 52,9% nella SAU.
Rispetto al complesso della produzione agricola, la frutticoltura mostra una dinamica produttiva molto più articolata, sia per gli agrumi che per i fruttiferi (fig. 63), ma che mostra performance produttive migliori per il comparto rispetto al totale del settore primario. Il valore della produzione di frutta supera i 374 milioni di euro a prezzi correnti, mentre quella agrumicola sfiora i 28 milioni di euro.
Nell'interscambio internazionale la Campania è deficitaria per l'intero comparto, ad eccezione del trasformato, difatti in questo settore i valori esportati sono pari a due volte e mezzo il valore delle merci importate; il peso dell'export rappresenta il 10% del totale nazionale, mentre quello delle importazioni è fermo al 7% (fig. 64).
La cooperazione ortofrutticola in Campania rappresenta il 5,6% del fatturato nazionale ed il fatturato delle cooperative ortofrutticole è di 560 milioni di euro che corrisponde a più della metà del fatturato complessivo del settore cooperativo regionale.
In Campania operano 28 organizzazioni di produttori ortofrutticoli, che totalizzano un valore della produzione commercializzata pari a più di 241 Meuro e coinvolgono oltre 3.400 soci. Le organizzazioni di produttori più importanti in termini di valore commercializzato per socio aderente sono localizzate nella provincia di Salerno.
Con 448 unità locali e 5.286 addetti, il settore della trasformazione di frutta e ortaggi riveste un ruolo primario nel panorama agroalimentare campano (fig. 65). In rapporto al totale nazionale, la quota percentuale di unità locali è pari al 21,3%, dato che sale al 23,3% se si considerano gli addetti. È dunque evidente l'elevata specializzazione della trasformazione rispetto al complesso agroalimentare, in relazione alla presenza di vere e proprie filiere territoriali, nelle quali la fase agricola è integrata territorialmente con quella della trasformazione.
Le produzioni a marchio registrato rappresentano un fiore all'occhiello della Campania anche per quanto riguarda il comparto ortofrutticolo (fig. 66). In genere si registra un incremento del numero di aziende ed operatori che aderiscono ai sistemi di certificazione d'origine, ma ciò non vale per tutte le produzioni e, in ogni caso, i volumi conferiti non sempre rispecchiano le reali potenzialità produttive.

Florovivaistica

Il settore florovivaistico regionale (fiori recisi, fronde, fogli e piante ornamentali, piantine) si compone di 1.490 aziende, con una superficie utilizzata di 1.010 ettari (fig. 67). Il settore incide su scala nazionale per circa l'11% in termini di numerosità aziendale, mentre primeggia tra le altre regioni del Sud (con una percentuale del 57% è la prima per numero di aziende).
La superficie totale investita a colture florovivaistiche è diminuita del 14% (-0,2% a livello nazionale).
Il valore della produzione ha avuto un trend positivo dal 2005 al 2008 (223 Meuro), per poi ridursi progressivamente in controtendenza rispetto alle altre coltivazioni agricole (fig. 68).
Sui mercati internazionali, la quota dell'import di prodotti florovivaistici campani supera la soglia di 42 milioni di euro, mentre basso è il valore delle esportazioni (13,38 milioni di euro), con una percentuale del 2% sul totale nazionale; la regione è pertanto deficitaria per circa 30 milioni di euro (fig. 69).
La produzione florovivaistica può avvalersi di un sistema di certificazione che ne definisce la qualità la identifica con il marchio "*Standard Garantito - Fiori della Campania®*" (registrato sia a livello nazionale presso la competente Camera di Commercio che presso *l'Agenzia UAMI dell'Unione Europea - Ufficio per l'Armonizzazione nel Mercato Interno*, competente per la registrazione dei marchi, disegni e modelli validi in tutti paesi della UE).

Vitivinicola

In Campania operano 41.665 aziende viticole, con un totale di superficie investita di circa 23.280 ettari: l'incidenza percentuale sul totale nazionale è pari a poco più del 10 %, in termini di aziende, ma al 3,5% in termini di SAU (fig. 70). Le dimensioni medie aziendali sottolineano la forte polverizzazione del settore, con aziende di dimensione inferiore all'ettaro di SAU. Nel decennio 2000-2010, la Campania perde il 51,6% di aziende e più del 20% di SAU, dato di gran lunga superiore rispetto all'aggregato dell'agricoltura. Rispetto al dato nazionale e circoscrizionale i dati sono un po' più bassi per la riduzione aziendale, ma più elevati per la superficie.
Nel periodo 2005-2012 la produzione viticola presenta un andamento oscillante che nell'ultimo triennio è crescente, tanto da portare il suo valore a quasi +10% rispetto al totale delle coltivazioni agricole (fig. 71).

fonte: http://burc.regione.campania.it

Il settore vitivinicolo è notoriamente uno dei punti di forza dell'export italiano e la Campania conferma questa tendenza, presentando un saldo import/export positivo. Tuttavia, il comparto incide per valori relativamente bassi sul dato nazionale, con una quota media inferiore all'1% delle esportazioni (fig. 72).
In Campania la cooperazione vitivinicola è poco sviluppata. Le cooperative attive sono in tutto 20, con una percentuale del 7,7% rispetto al sud Italia e del 3,3% rispetto al dato nazionale. In termini economici, degli 809 milioni di euro fatturati dalle cooperative agroalimentari campane, 44 milioni derivano dalle cooperative vitivinicole (5,4%), pari al 6,5% del fatturato del sud Italia e a circa, l'1,5% di quello nazionale.
In Campania sono presenti 190 industrie produttrici di vini che impiegano 554 addetti. La maggior parte di queste aziende (178) produce vini comuni e vini con origine geografica, mentre soltanto 12 unità locali producono vino spumante e altri vini speciali. La quota percentuale dell'industria vitivinicola campana sul totale nazionale è pari al 9% delle unità locali e al 3,6% di addetti, segno di una struttura produttiva polverizzata. Sul piano circoscrizionale, rispetto al Sud Italia, la Campania assorbe quasi il 29% di unità locali e il 23,5% di addetti (fig. 73).
La Campania può contare su 19 produzioni con denominazione di origine protetta, di cui 4 DOCG e 15 DOC, 10 sono invece i vini IGP. Circa il 41% delle superfici vitate è destinata a produzioni per vini DOC/DOCG, contro una media nazionale del 51,3 (fig. 74). Tale confronto indice a riflessioni riguardo ai necessari interventi finalizzati a migliorare il posizionamento competitivo del comparto enologico regionale. Secondo i dati elaborati dall'Ismea (report sui vini di qualità), il peso percentuale delle denominazioni campane sul totale nazionale è pari rispettivamente al 5,5%, al 4,5% e all' 8,1%.

Olivicola

Con 85.870 aziende distribuite su quasi 73 mila ettari di SAU, la Campania incide per quasi il 10% delle aziende e poco meno del 7% della SAU sul totale nazionale. Se il confronto viene effettuato con il sud, tali percentuali si attestano rispettivamente al 16 ed al 10 % (fig. 75). Ne consegue che la dimensione media aziendale delle aziende olivicole campane risulta inferiore all'ettaro.
Nel periodo 2000-2010 la riduzione del numero di aziende olivicole è stata del 18,5% (-18% a livello nazionale) mentre la perdita di SAU è risultata del 0,8%, con conseguente ampliamento della dimensione media aziendale, particolarmente evidente nelle provincie di Avellino e Benevento dove la SAU in controtendenza aumenta.
Il valore della produzione regionale espressa in valori correnti è di poco inferiore a 130 Meuro, in calo del 16,5% rispetto al 2005 (fig. 76).
La Campania presenta un saldo import/export negativo pari a -45 Meuro (fig. 77).
L'industria di trasformazione olivicola campana conta 317 unità locali che impiegano 699 addetti, con percentuali rispettivamente del 9,7% e del 7,8% sul totale nazionale e del 16% e del 12,7% rispetto alla circoscrizione del Sud Italia (fig. 78). Si tratta in prevalenza di realtà di piccolissime dimensioni con circa 2,2 addetti, a fronte dei 2,8 del Sud e dell'Italia.
In Campania sono presenti 5 denominazioni di origine DOP, gli operatori coinvolti sono 366, la superficie certificata è di circa 843 ettari (fig. 79).

Infine il settore si contraddistingue, oltre che per l'interesse economico del comparto, anche per la valenza extra agricola e per l'elevato valore paesaggistico, storico ed ambientale degli oliveti che occorre preservare per la difesa del territorio, aspetti che sono alla base delle linee di indirizzo del Piano Olivicolo Nazionale.

Tabacchicola

In Campania operano 3.768 aziende tabacchicole (74% del totale nazionale, 97% del sud Italia) per una SAU 8.800 ettari (32% del totale nazionale, 95,5% del sud Italia). Nel periodo 2000-2010 si è registrata una riduzione del 65% delle aziende e del 30 % della SAU quasi in linea con il dato nazionale (fig. 80). Le provincie maggiormente interessate alla tabacchicoltura sono Caserta e Benevento, che insieme rappresentano il 70% delle aziende ed il 75% della SAU regionale.
Al 2012 il valore della produzione tabacchicola regionale supera i 67 Meuro, in calo del 57% rispetto al 2005. (fig. 81).
In Campania sono presenti 15 organizzazioni di produttori tabacchicoli, di cui 10 interregionali, che complessivamente concentrano 5.808 associati.

fonte: http://burc.regione.campania.it

Zootecnica

In Campania operano 14.705 aziende zootecniche, il 60% delle quali nella filiera carni e il rimanente in quella del latte. Nell'arco intercensuario 2000-2010, complessivamente le aziende zootecniche si sono ridotte del 79% (-67,8% in Italia, -72,5% nel Sud) con conseguente riduzione del peso percentuale delle aziende zootecniche campane sul totale nazionale e circoscrizionale (-3,6% rispetto all'Italia e -8,9% rispetto al Sud) (fig. 82).

Nel comparto zootecnico la cooperazione riveste un ruolo di primaria importanza che assorbe un quinto del fatturato delle cooperative regionali. In particolare, la cooperazione nel settore lattiero caseario incide per oltre il 15% del totale, con 128 milioni di euro fatturati da cooperative lattiero-casearie e 41 milioni da cooperative zootecniche. L'incidenza percentuale della regione sulle cooperative lattiero-casearie meridionali è di poco inferiore ad un decimo, mentre l'incidenza nazionale è inferiore al 2%. Per quanto riguarda la cooperazione nella zootecnia da carne, le percentuali scendono, rispettivamente, al 7,1% e allo 0,5%.

Filiera carne

In Campania le aziende che operano nella filiera carne sono 8.827 secondo la ripartizione riportata nella figura 83.

Il valore della produzione regionale di carne ammonta a 446 Meuro, con una variazione positiva del 18% rispetto al 2005 e con una dinamica percentuale annua del 2,4% (fig. 84). Il saldo import/export è negativo (fig. 85).

Il comparto della trasformazione di carni conta 289 unità locali nella regione Campania; queste impiegano 2.450 addetti. L'incidenza percentuale sul totale nazionale è pari, rispettivamente, al 7% di unità locali e al 4,4% di addetti.

Le aziende del comparto carni hanno dimensioni medie ridotte. Ogni unità locale impiega 8,5 addetti (13,3 in Italia; 9,1 al sud Italia).

La filiera carni ha unico marchio di qualità interregionale, il "*Vitellone bianco dell'Appennino centrale* IGP". Il marchio in Campania coinvolge 3.124 aziende e 3.175 allevamenti (dati 2012), -1% rispetto al 2011. Il prodotto viene trasformato da 737 aziende della trasformazione (-7% rispetto al 2011), per un totale di 3.861 operatori coinvolti nel circuito, - 2,2% rispetto al 2011.

L'area geografica di produzione della carne di Vitellone Bianco dell'Appennino Centrale è rappresentata dal territorio delle province di Avellino e Benevento che ricadono integralmente nelle macroaree C (aree rurali intermedie) o D (aree rurali con problemi complessivi di sviluppo) del PSR Campania 2014/2020. Tali macroaree ricomprendono per la gran parte zone soggette a vincoli naturali o ad altri vincoli specifici di cui all'art. 32 del Reg. (UE) n. 1305/2013 (ex artt. 18, 19 e 20 del Reg. UE n. 1257/1999).

Filiera lattiero-casearia

In Campania le aziende che operano nella filiera lattiero casearia sono 5.878 (-35,2% rispetto al 2000) secondo la ripartizione riportata nella figura 86.

Le aziende bovine da latte sono ubicate per la maggior parte in zona di montagna e svantaggiata (1.883 per il 65% del totale) e per la restante parte in pianura (990 per il 35 % del totale) come si evince dalla seguente tabella.

Allevamenti di bovini da latte in Campania		
ZONA DI UBICAZIONE	N. AZIENDE	INCIDENZA PERCENTUALE
Pianura	990	34
Montagna	1.657	58
Svantaggiata	226	8
Totale	2873	100

Fonte: Elaborazione Regione Campania su dati AGEA – campagna lattiero-casearia 2014/2015

Il comparto ovino da latte, con 1000 aziende e più di 81 mila capi allevati (fig. 86), assorbe il 16% delle aziende del Sud. Rispetto al censimento precedente, le aziende si riducono di oltre il 40%, mentre la riduzione del numero dei capi è inferiore, pari all'8%: ne deriva dunque un ampliamento della maglia aziendale con un incremento nel numero medio di capi allevati per azienda. L'allevamento di caprini conta in Campania 779 aziende e 25 mila capi allevati, in contrazione percentuale, rispettivamente, del 58% e del 13% rispetto alla

fonte: http://burc.regione.campania.it

rilevazione censuaria precedente.

Il valore della produzione lattiera regionale ammonta a 208 Meuro, con una variazione positiva del 10% rispetto al 2005. Il saldo import/export è negativo (fig. 87).
Secondo i dati dell'ultimo censimento dell'industria e dei servizi, il settore lattiero-caseario campano conta 801 unità locali, nelle quali sono impiegati 5.111 addetti, con un'incidenza percentuale sul totale nazionale del 19% (unità locali) e dell'11% (addetti)(fig. 88).
Le aziende lattiero-casearie sono di piccole dimensioni, mediamente impiegano 6,4 addetti per unità locale (10,3 in Italia).
Il comparto lattiero-caseario vanta la DOP "*Mozzarella di Bufala Campana*", la cui filiera al 2011 contava 1.450 operatori, 1.341 allevamenti e 125 imprese della trasformazione, oltre alle DOP. "*Caciocavallo Silano*" ed il *Provolone del Monaco*. L'unico marchio STG è quello della Mozzarella, nella quale operano 4 soggetti, esclusivamente imprese trasformatrici (fig. 89).

Forestale
La Campania ha un indice di boscosità di 32,7%. L'Inventario Nazionale delle Foreste e dei Serbatoi Forestali di Carbonio, al 2005, riporta il dato riferito alla superficie forestale totale della regione (445.274 ettari); tale superficie è ripartita in 384.395 ettari classificati come *bosco* e 60.879 ettari come *altre terre boscate* (fig. 90).
Il valore della produzione agricola italiana del settore, al 2012, è di poco inferiore ai 655 Meuro (circa +5,8% rispetto al 2005; Campania +1,0%). A livello nazionale, il valore aggiunto è aumentato di circa 7,2 punti percentuali (Campania +2,9%) (fig. 91).
La fig. F1.3 riporta al 2011, da lavoro e per combustibili, in termini di quantità (metri cubi). In Campania nel 2011 la produzione di legname è stata di 294.048 mc di cui circa il 70% utilizzata per la combustione (fig. 92).
La maggior parte del legname utilizzato per uso energetico è rappresentato dalle latifoglie (fig. 93).
Il saldo import/export è nettamente negativo, il saldo normalizzato è pari a -84,3%, a causa delle notevoli importazioni dall'estero (12,31 Meuro a prezzi correnti) e del ridotto livello delle esportazioni (1,05 Meuro a prezzi correnti).
In Campania nel 2010 il valore aggiunto dell'industria del legno, della carta e dell'editoria è pari 518 Meuro correnti, con una riduzione pari al 14,88% ed un tasso negativo di variazione media annua del 3,17% nell'arco temporale 2005-2010. Nello stesso periodo gli investimenti fissi lordi riflettono il trend negativo del dato nazionale (2,77% contro 1,45%), mentre il numero degli occupati si riduce passando da circa 51 mila a poco più di 40 mila (fig. 94).
In Campania nel settore della silvicoltura operano circa 300 unità locali, che impiegano 483 addetti per la prima trasformazione, dati in aumento rispetto a quelli rilevati nel 2001, nel settore dell'industria dei prodotti in legno e carta, stampa, operano circa 2.500 unità locali e poco meno di 10.000 addetti (fig. 95). La dimensione media aziendale è molto ridotta e la debolezza strutturale si manifesta anche in una inadeguata dotazione tecnologica.
Le imprese boschive iscritte all'albo regionale delle ditte boschive con caratteristiche tecnologiche adeguate (cat. B) è appena il 13,5% del totale delle imprese boschive iscritte all'albo regionale delle ditte boschive (**IS53**).
La quantità di produzione legnosa certificata è esigua e non riesce a soddisfare il fabbisogno dell'industria del legno e della carta che richiede materia prima certificata.

- ***Produzioni tipiche e di qualità***

Il paniere di produzioni tipiche e di qualità dell'agroalimentare campano è ricco e diversificato (figg. 96-97) (**IS da 27 a 30, IS 39**), con il maggior numero di marchi nel comparto ortofrutticolo. La Mozzarella di Bufala Campana DOP è il prodotto che traina le performance economiche del comparto delle indicazioni geografiche, essendo, unico del Sud Italia, tra i primi 10 prodotti italiani per fatturato e volumi prodotti.
Alle produzioni ufficialmente riconosciute, vanno anche aggiunti i prodotti tradizionali identificati dal Ministero per le Politiche Agricole Alimentari e Forestali. Si tratta di 387 prodotti distinti in diverse categorie merceologiche (fig. 98).
Nel 2012 la produzione di vini di qualità con indicazioni geografiche stata di 272.118 hl (Fonte AGEA) quella di vini DOC e DOCG di 170.934 hl, complessivamente in leggero aumento rispetto al 2011 rispettivamente del 17,41 % per i vini IGT e del 2,78 % per le DOC e DOCG.

fonte: http://burc.regione.campania.it

- *Turismo*

Nel 2012 la Campania ha registrato circa 4,5 milioni di arrivi di turisti (**IS66**) pari al 4,8 % del totale nazionale (-8,3% rispetto al 2011) a fronte di un'offerta di 216.630 posti letto che, se misurata in rapporto al numero di abitanti (37,6 per mille), risulta di molto inferiore alla media dell'Italia (80 per mille) (Rapporto Confindustria-SRM 2014). Nel periodo 2008-2012, anni segnati dalla crisi economica, la regione ha registrato una diminuzione media annua delle presenze dell'1,4 %, contro un aumento dello 0,2 % in Italia (DPS 2014). Lo straordinario patrimonio culturale e paesaggistico della Campania comprende sei siti inseriti nella Lista del Patrimonio Mondiale UNESCO (WHL) e rientra tra le regioni italiane con il maggior numero di Siti UNESCO. Inoltre con la "Dieta Mediterranea" rappresentata dal territorio del Cilento Campania è presente anche nella Lista del Patrimonio Culturale Immateriale dell'UNESCO. Oltre ai siti UNESCO, il territorio regionale si caratterizza e si qualifica culturalmente grazie alla presenza di un gran numero di siti archeologici, siti reali e di una articolata presenza di musei, di archivi storici di diversa tipologia e di biblioteche diffuse su tutto il territorio, che tuttavia: non dialogano in rete né tra di loro né con i poli museali e bibliografici internazionali, non collaborano con le imprese del sistema produttivo locale, ma soprattutto non sfruttano le nuove tecnologie digitali per rendere la loro fruizione agevole ai turisti. L'infrastrutturazione turistica è sviluppata soprattutto lungo la fascia litoranea, per la presenza di grandi attrattori. Nelle aree interne le presenze turistiche sono meno rilevanti, ma in crescita nell'ultimo decennio e legate allo sviluppo, seppure in forma ancora embrionale e scarsamente organizzata, di forme di turismo in ambito rurale. Nelle zone rurali prevalgono gli esercizi complementari e B&B (**IS67, IS68**) (fig. 99).

fonte: http://burc.regione.campania.it

		nazionale 2020 - PNR	e UE (27)	Italia	Mezzogiorno	Campania
Ricerca e Sviluppo	3% del PIL UE investito in R&S	1,53%	2,01%	1,26% (2011)	0,9 (2011)	1,20 (2011)
Cambiamenti climatici e sostenibilità energetica	Ridurre del 20% le emissioni di gas serra rispetto al 1990	–13% (obiettivo nazionale vincolante per settori non-ETS rispetto al 2005)	n.d.	– 3% (previsione emissioni non-ETS 2020 rispetto al 2005)	n.d.	n.d.
	20% del consumo energetico rinveniente da fonti rinnovabili	17%	n.d	14,7% (2012)	30,7%	18,1% (2012 escluso idro)
	Aumentare del 20% l'efficienza energetica – Riduzione del consumo energetico in Mtep	13,4 o 27,9 Mtep%	n.d.	n.d.	n.d.	n.d.
Occupazione	Il 75% della popolazione di età compresa tra 20 e 64 anni deve essere occupata	67-69%	64,1% (2013)	55,6% (2013)	42% (2013)	39,8% (2013)
Istruzione	Ridurre il tasso di abbandono precoce degli studi al di sotto del 10%	15-16%	12% (2013)	17% (2013)	19,9% (2013)	22,2% (2013)
	Almeno il 40% delle persone di età compresa tra 30 e 34 anni ha completato l'istruzione universitaria o equivalente	26-27%	37% (2013)	21,7% (2012)	18,3% (2012)	16,6% (2012)
Lotta alla povertà e all'emarginazione	Ridurre, di almeno 20 milioni, il numero di persone a rischio o in situazione di povertà/esclusione	2,2 milioni di persone uscite	119.634.000 (2011)	18.193.669 (2012)	9.060.552 (2012)	2.915.704 (2012)

Fonte: Istat-Eurostat

Fig. 1 - Strategia Europa 2020

Fig. 1

fonte: http://burc.regione.campania.it

	2002	2003	2004	2005	2006	2007	2008	2009	2010	2011	2012
popolazione al 1 gennaio	5.701.389	5.724.755	5.750.564	5.768.852	5.760.797	5.754.918	5.764.803	5.763.322	5.770.996	5.774.972	5.769.081
nati vivi	*65.068*	*65.194*	*65.102*	*62.599*	*62.279*	*61.800*	*60.742*	*59.646*	*58.212*	*56.520*	*54.839*
decessi	*46.705*	*49.148*	*46.001*	*48.685*	*47.177*	*49.043*	*49.561*	*50.234*	*50.467*	*51.783*	*52.309*
saldo naturale	18.363	16.046	19.101	13.914	15.102	12.757	11.181	9.412	7.745	4.737	2.530
saldo migratorio	5.003	9.763	-813	-21.969	-20.981	-2.872	-12.662	-1.738	-3.769	-10.628	-1.861
popolazione al 31 dicembre	5.724.755	5.750.564	5.768.852	5.760.797	5.754.918	5.764.803	5.763.322	5.770.996	5.774.972	5.769.081	5.769.750

fonte: elaborazioni INEA su dati Istat, 2001-2012

Fig. 2 - Dinamica della popolazione residente in Campania – periodo 2001-2012

Fig. 2

	2001	2005	2008	2011	2012	2012-2001	2012-2008
A	3.460.424	3.502.108	3.499.863	3.463.689	3.464.179	0,1%	-1,0%
B	548.642	564.372	580.475	591.947	596.361	9,7%	2,7%
C	1.183.936	1.211.549	1.225.727	1.219.763	1.220.929	3,1%	-0,4%
D	513.929	510.957	505.325	491.411	488.281	-5,0%	-3,4%
Campania	5.701.931	5.788.986	5.811.390	5.766.810	5.769.750	1,2%	-0,7%

Fig. 3 - Dinamica della popolazione residente nelle macroaree di riferimento – periodo 2001-2012
fonte: elaborazioni INEA su dati Istat, 2001-2012

Fig. 3

fonte: http://burc.regione.campania.it

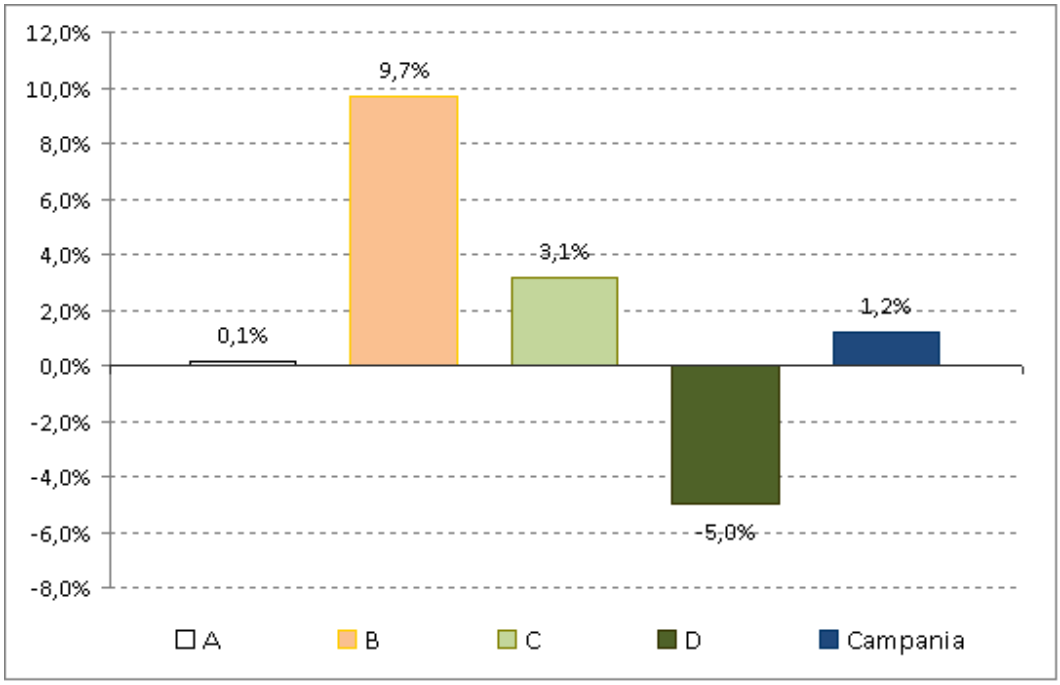

Fig. 4 - Dinamiche demografiche nelle Macroaree regionali (2001-2012)
fonte: elaborazioni INEA su dati Istat, 2001-2012

Fig. 4

fonte: http://burc.regione.campania.it

Macroarea	Classi di età (anni)			Totale popolazione	Indici		Densità
	0-14	15-64	65 ed oltre		Vecchiaia	Dipendenza	
A	580.592	2.341.539	541.558	3.468.689	93,3%	47,9	297,9
B	102.008	405.467	84.472	591.947	82,8%	46,0	437,7
C	186.714	819.604	213.445	1.219.763	114,3%	48,8	315,7
D	63.181	317.674	110.556	491.411	175,0%	54,7	67,4
Campania	932.495	3.884.284	950.031	5.766.810	101,9%	48,5	421,8

Fig. 5 - Struttura della popolazione per classi di età e indici demografici per macroarea (2011)
Fonte: elaborazioni INEA su dati Istat, 2011

Fig. 5

fonte: http://burc.regione.campania.it

anni	Campania		Mezzogiorno		Italia	
	prezzi correnti	*valori concatenati*	*prezzi correnti*	*valori concatenati*	*prezzi correnti*	*valori concatenati*
2005	15.809	15.812	16.511	16.516	24.509	24.569
2006	16.414	16.076	17.200	16.803	25.331	24.986
2007	16.987	16.334	17.725	16.995	26.176	25.243
2008	17.148	16.032	17.914	16.703	26.326	24.747
2009	16.528	15.128	14.295	15.821	25.247	23.222
2010	16.574	14.980	17.445	15.787	25.678	23.527
2011	**16.601**	14.841	**17.689**	15.945	**26.003**	23.518

Fig. 6 - Andamento del PIL per abitante a prezzi correnti e valori concatenati (2005-2011). Campania, Mezzogiorno, Italia

fonte: elaborazioni INEA su dati Istat, 2005-2011

Fig. 6

fonte: http://burc.regione.campania.it

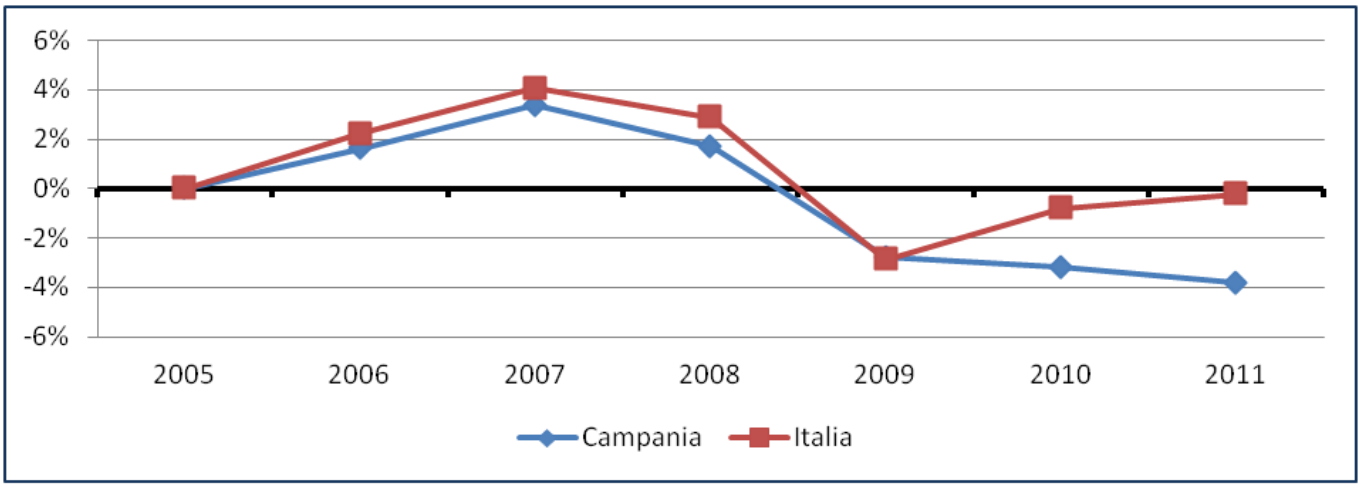

Fig. 7 - Evoluzione del Valore Aggiunto nel periodo 2005-2011.
fonte: elaborazioni INEA su dati Istat, 2005-2011 (Valori concatenati. Anno di riferimento 2005).

Fig. 7

fonte: http://burc.regione.campania.it

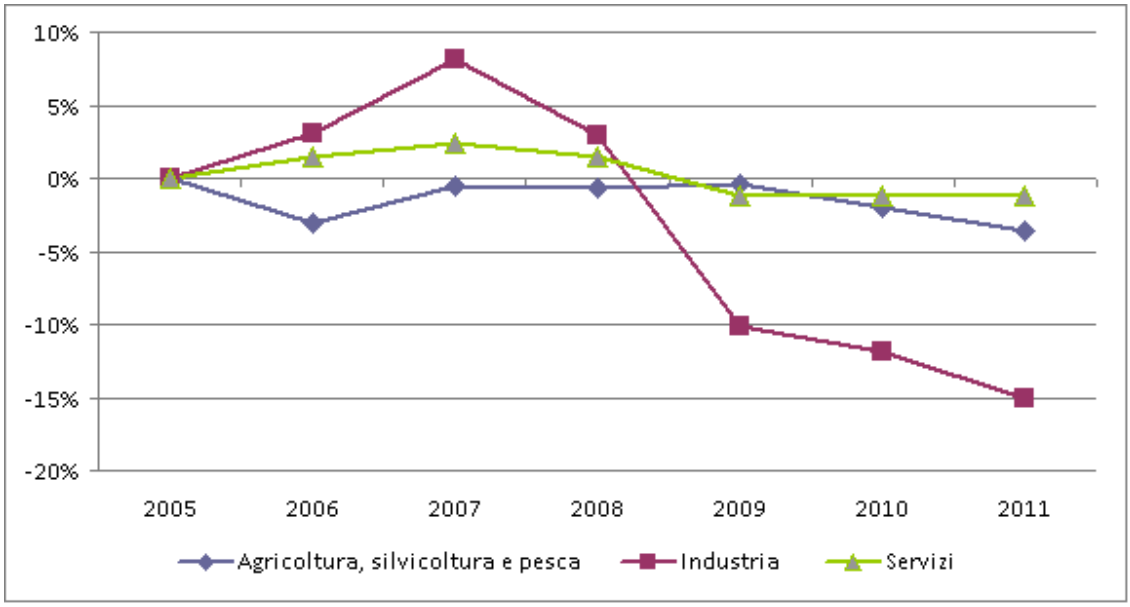

Fig. 8 – Evoluzione del Valore Aggiunto per settore nel periodo 2005-2011. Campania (°)
fonte: elaborazioni INEA su dati Istat, 2005-2011 (°) Valori concatenati. Anno di riferimento 2005

Fig. 8

fonte: http://burc.regione.campania.it

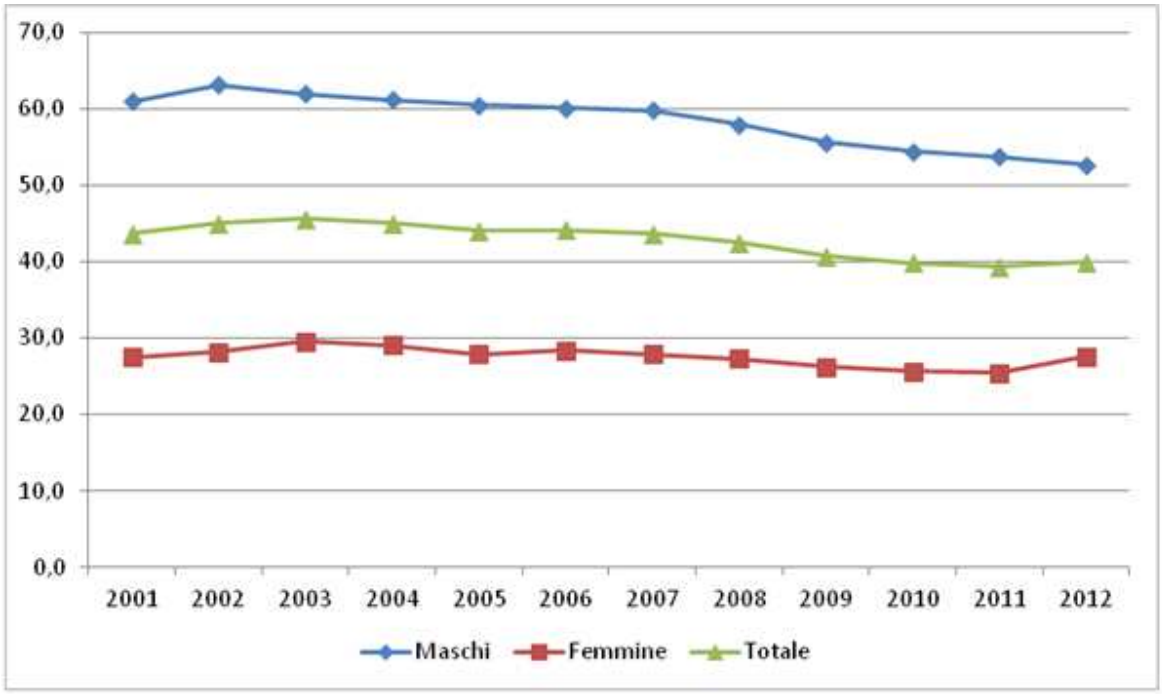

Fig. 9a - Andamento del tasso di occupazione in Campania, per genere, nel periodo 2001-2012

Fig. 9a

fonte: http://burc.regione.campania.it

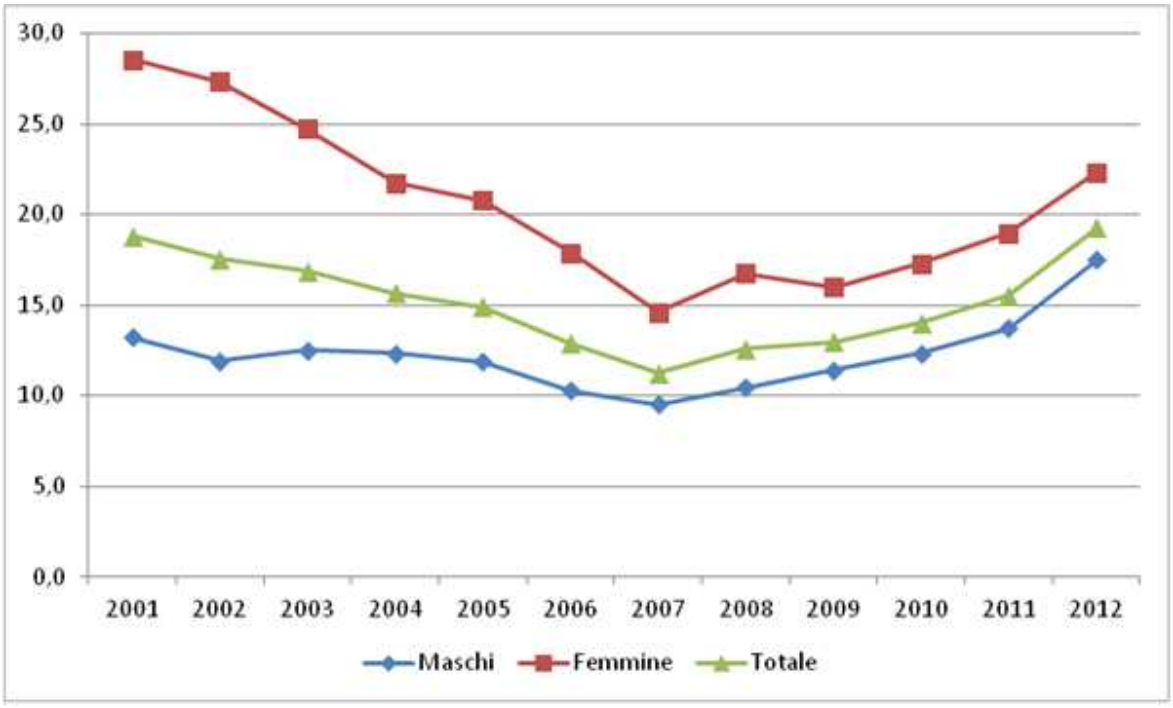

Fig. 9b - Andamento del tasso di disoccupazione in Campania, per genere, nel periodo 2001-2012

Fig. 9b

fonte: http://burc.regione.campania.it

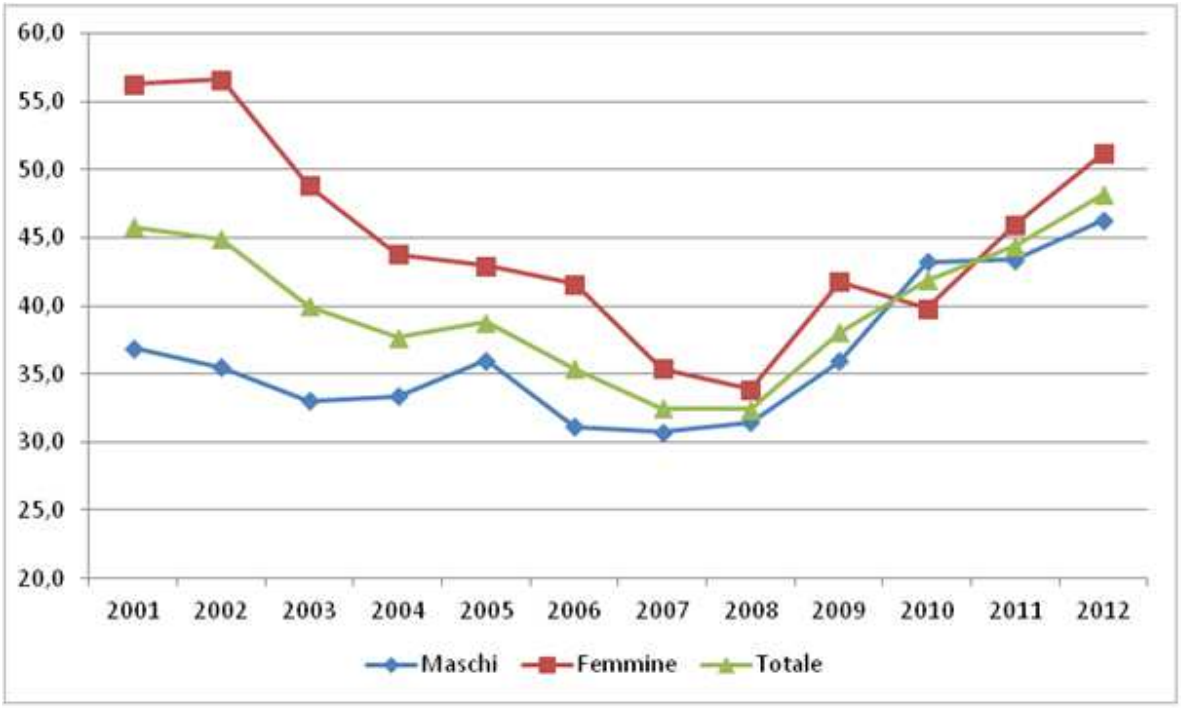

Fig. 9c - Andamento del tasso di disoccupazione giovanile in Campania, per genere, nel periodo 2001-2012

Fig. 9c

Province	Patrimonio in Campania delle strade vicinali - anno 1999 (A)	SAT (B)	Indice A/B
	Km	Ha	%
Avellino	2.790	197.494,60	1,41
Benevento	2.054	144.148,39	1,42
Caserta	2.429	153.889,02	1,58
Napoli	803	45.390,97	1,77
Salerno	3.620	337.595,88	1,07
CAMPANIA	**11.696**	**878.518,86**	**1,33**
ITALIA	**184.745,00**	**17.081.099,00**	**1,08**

Fig. 9bis – Indice viario

fonte: http://burc.regione.campania.it

Fig. 9 bis

Province	Patrimonio in Campania delle strade vicinali - anno 1999 A	Infrastrutture della rete B = A/1,9	Distribuzione provinciale della rete D	Progetti finanziati con fondi comunitari e regionali C	Distribuzione provinciale degli interventi realizzati E	F= E/D
	Km	Numero	%	Numero	%	
Avellino	2.790	1.468	23,9	239	26,0	1,1
Benevento	2.054	1.081	17,6	269	29,3	1,7
Caserta	2.429	1.278	20,8	184	20,0	1,0
Napoli	803	423	6,9	14	1,5	0,2
Salerno	3.620	1.905	31,0	213	23,2	0,7
CAMPANIA	**11.696**	**6.156**	**100,0**	**919**	**100**	**1,0**

Fig. 10 – Infrastrutture viarie

fonte: Regione Campania-Agriconsulting

Fig. 10

fonte: http://burc.regione.campania.it

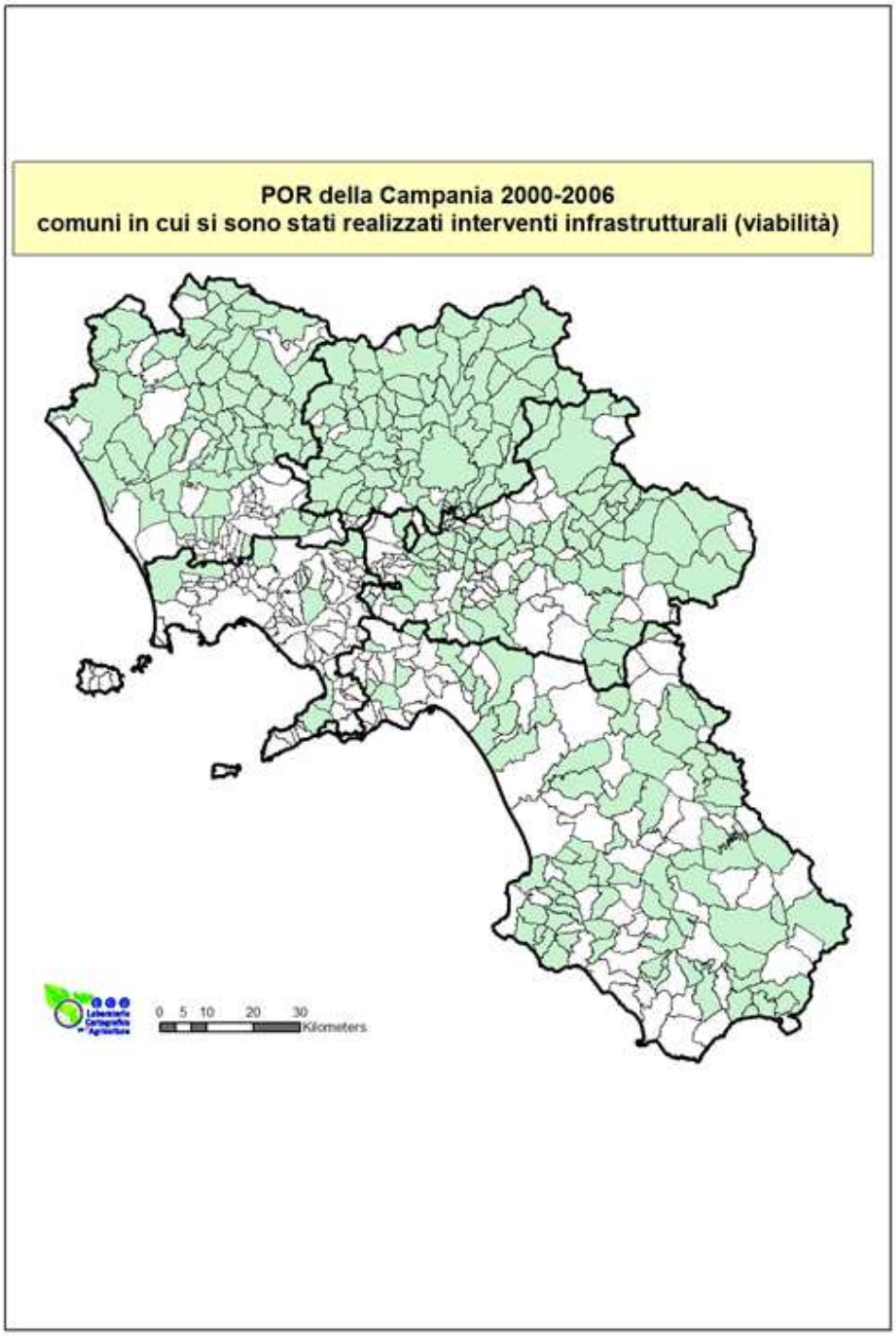

Fig. 11 – Interventi viabilità POR 2000-2006 Campania
fonte: Regione Campania

Fig. 11

fonte: http://burc.regione.campania.it

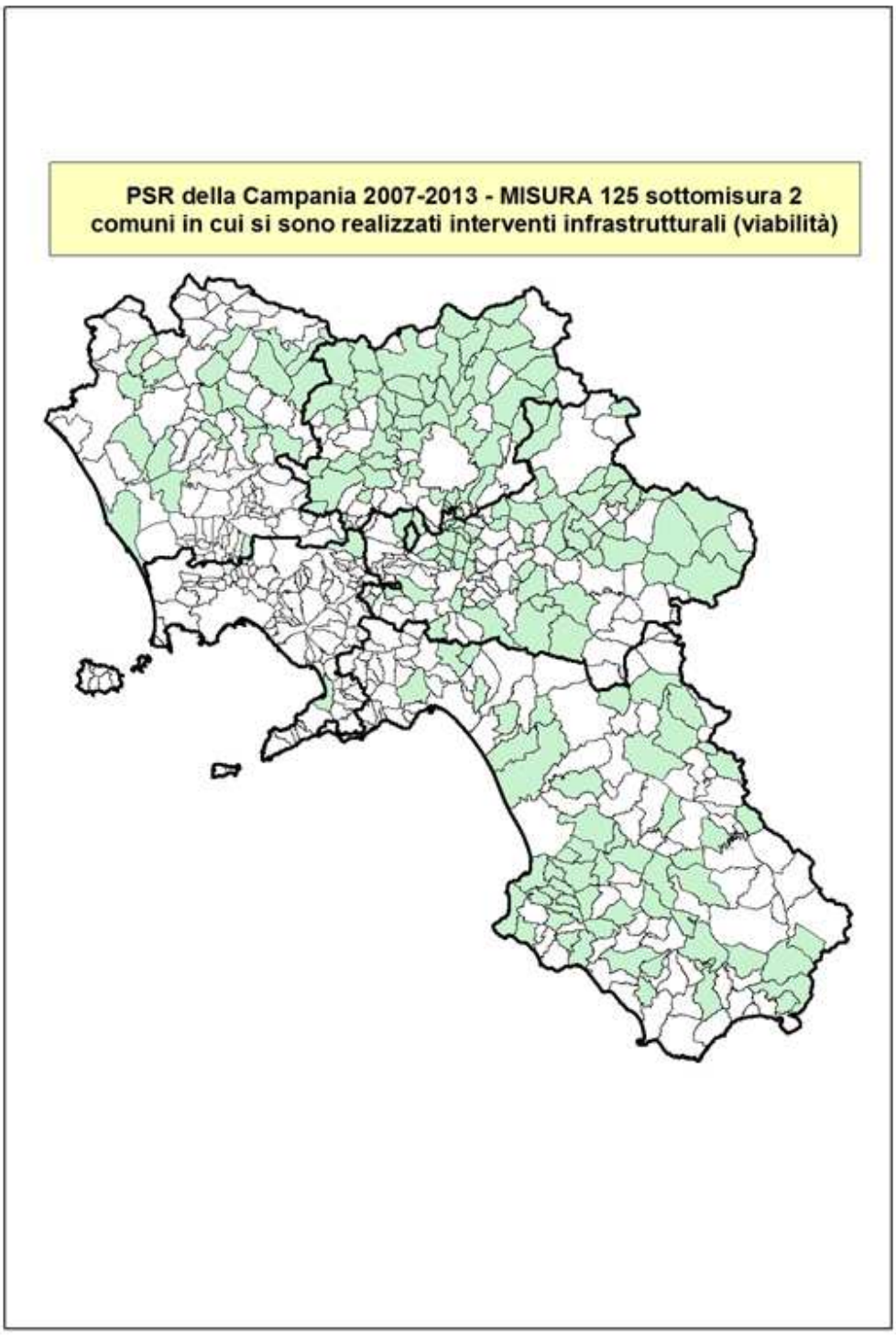

Fig. 12 – Misura 125 PSR 2007-2013 Campania
fonte: Regione Campania

Fig. 12

fonte: http://burc.regione.campania.it

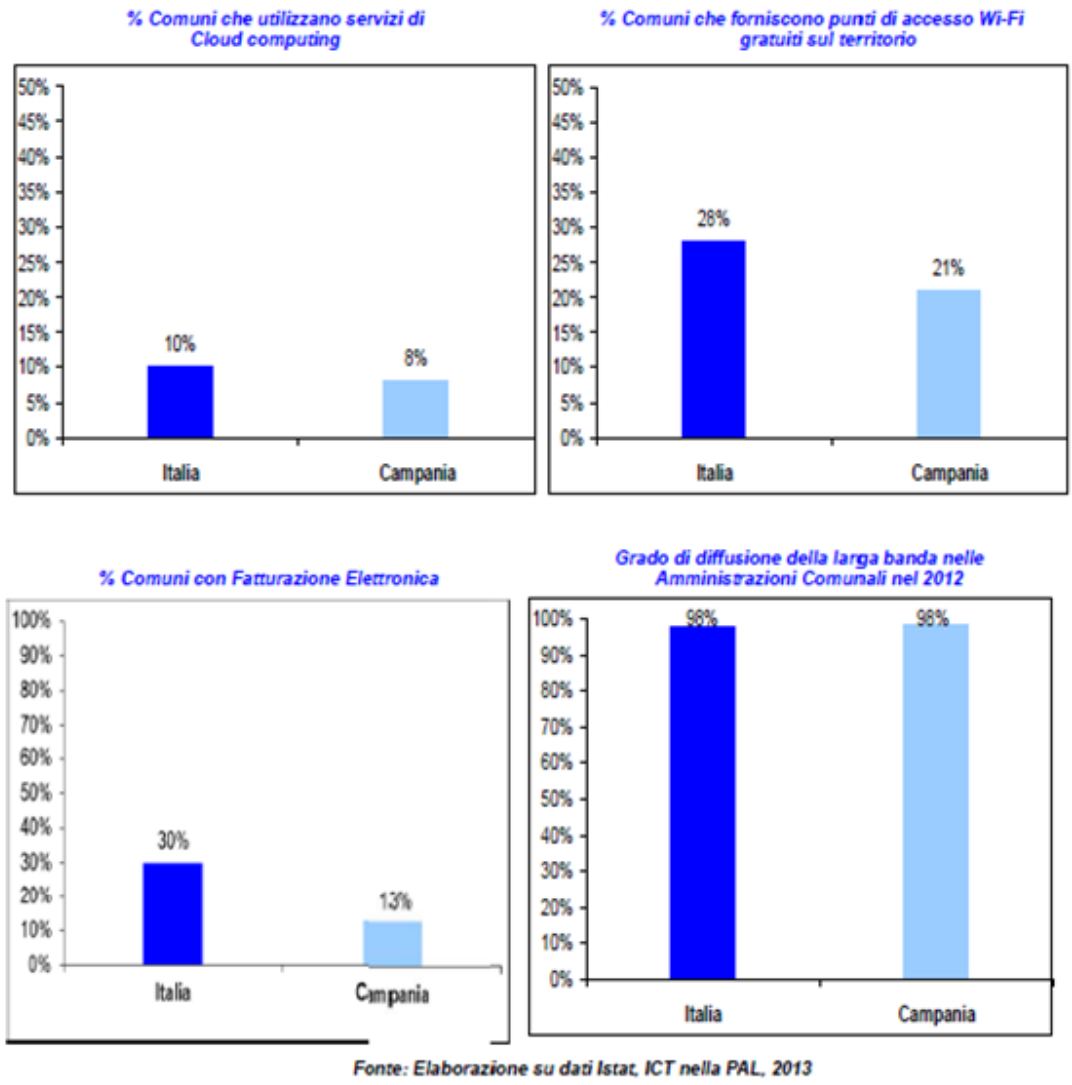

Fonte: Elaborazione su dati Istat, ICT nella PAL, 2013

Fig. 13 - ICT

Fig. 13

fonte: http://burc.regione.campania.it

Dimensioni della Qualità della vita	Indicatori di Qualità della Vita	Asse/Misura che interviene potenzialmente sull'indicatore	Indicatori di realizzazione
Servizi	1 – Nidi, materna, Obbligo	Misura 321 azione G : servizi finalizzati alla fruizione allargata e coordinata dei servizi alla persona	21 interventi finanziati di cui due asili nido
	2 – Presidi sanitari		
	3 – Assistenza disagiati		
	4 – Gestione e smaltimento rifiuti		
	5 – Sicurezza locale		
	6 – Servizi alla popolazione e presidi commerciali		
Economia	7 – Solidità sistema produttivo	Misura 312	222 Microimprese finanziate
	8 – Sostenibilità agricoltura	Asse 1, Misura 211 e 212, Misura 311	3.691 domande Asse 1. 14.970 domande Misure 211 e 212; 114 domande Misura 311
	9 – Infrastrutture turistiche	Misura 311, 312, 313	144 iniziative turistiche; 2000 posti letto creati
	10 – Impegno Amministrazioni per imprenditoria	PSR e azioni specifiche previste in alcuni PSL –Asse 4	
	11 – Occupazione (generale) e sua stabilità	Misura 121; Misura 311, 312,313	30 ETP con le misure 311 e 312
	12 – Occupazione giovani, donne	Misura 112; Misura 311, 312	13 ETP giovani e 20 ETP donne con le misure 311 e 312
	13 – Reddito e costo vita		
Infrastrutture	14 – Reti di collegamento	Misura 125; Misura 321 – azione A	235 domande finanziate sulla Misura 125; 15 interventi su azione A della Misura 321
	15 – Qualità sistema insediativo	Misura 321 _azione h reti tecnologiche di informazione e comunicazione	
Ambiente	16 – Aree verdi e ricreative	Asse 2 Misura 227	49 interventi per fruizione turistico ricreativa delle aree forestali
	17 – Salubrità del territorio	Asse 2	441.242 ha di superficie complessivamente interessata
	18 – Attenzione istituzionale all'ambiente	Trasversale al PSR	
Cultura	19 – Patrimonio artistico architettonico	Misura 322 Misura 323 azione C	219 interventi di riqualificazione del patrimonio rurale con Misura 323 C
	20 – Eventi, festival, manifestazioni culturali	Misura 313	85 eventi e manifestazioni
	21 – Cinema, teatri, musei, biblioteche	Misura 313	
	22 – Produzione culturale	Misura 321 Azione D	69 centri di aggregazione
Processi sociali	23 – Associazionismo e volontariato		
	24 – Governance orizzontale	Misura 431 e azioni specifiche Gal	
	25 – Governance verticale		

Fig. 14 - Indicatori Qualità della vita

fonte: Valutazione PSR 2007-2013 Campania-Rapporto Annuale di Valutazione 2012

Fig. 14

fonte: http://burc.regione.campania.it

GAL \ Misura	124	216	225	227	311	312	313	321	323	Azioni specifiche Leader
Alto Casertano	3				1		10	13	28	11
Alto Tammaro	4	6		3	5	7	9	3	13	7
Casacastra	2					19	9	4	20	6
Cilento ReGeneratio	3	4		5	1	56	21	8	16	4
CILSI	2			2	2	13	7	3	1	5
Colline Salernitane	1			1	1	7	5	7	3	4
I Sentieri del Buon Vivere	5	5			22	30	16			3
Irpinia	3			3	4	16	4		8	3
Partenio	2				1	3	13	14		3
Serinese Solofrana	2				2	9	3		3	3
Taburno				1	3	45	16	7		12
Titerno	1					52	15			2
Vallo di Diano	1	3			5	42	7		5	1
Totale	**29**	**18**	**0**	**15**	**47**	**299**	**135**	**59**	**97**	**53**

Fig.15 – Interventi dei GAL

fonte: Regione Campania

Fig. 15

fonte: http://burc.regione.campania.it

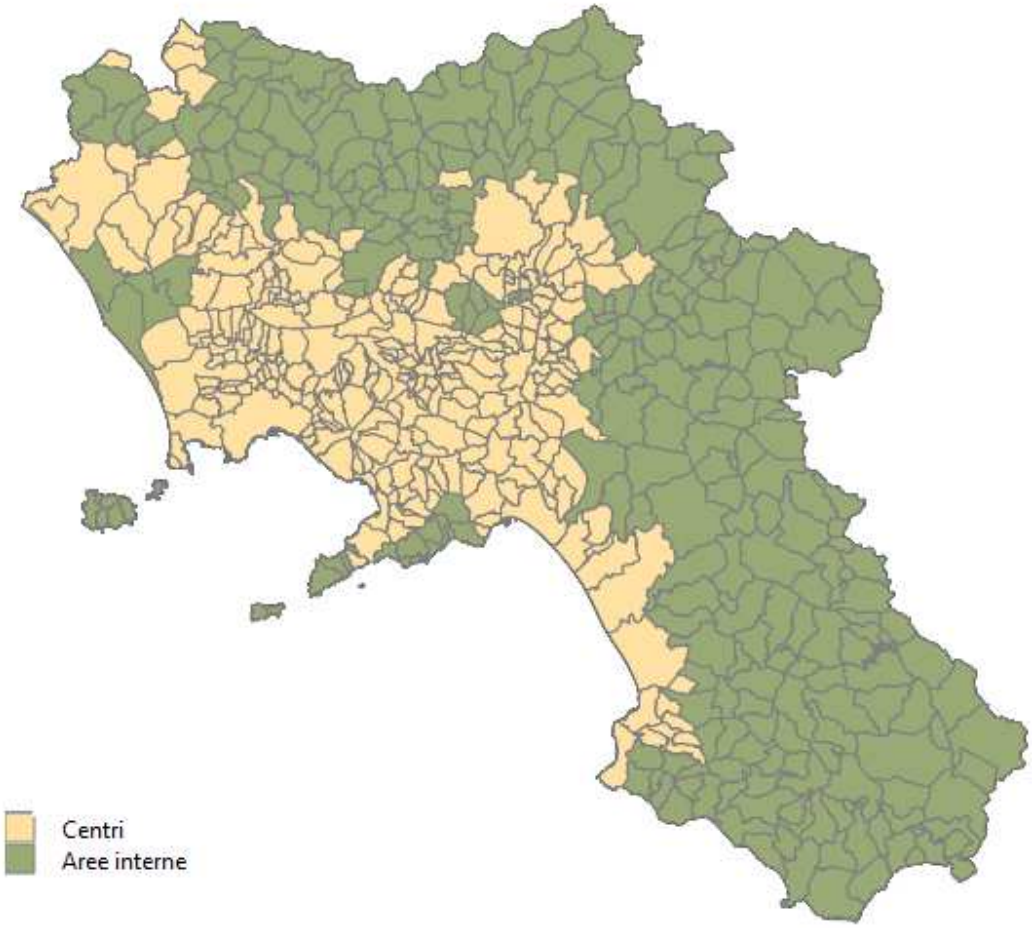

Fig. 16 – Aree interne in Campania *(A.d.P/ 2014-2020)*
fonte: Regione Campania

Fig. 16

fonte: http://burc.regione.campania.it

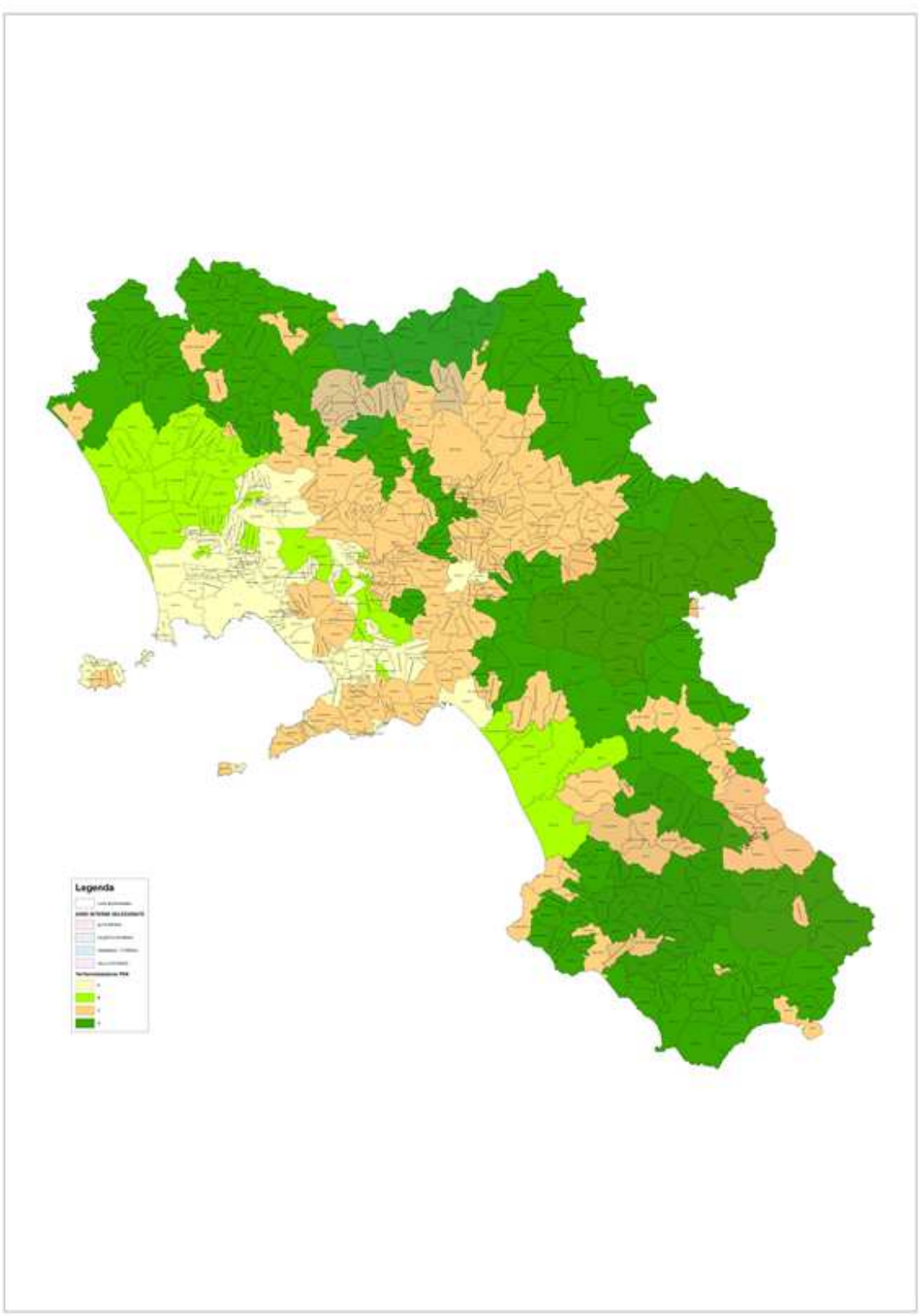

Fig. 17 - Aree Progetto SNAI Regione Campania
fonte: Regione Campania

fonte: http://burc.regione.campania.it

Fig. 17

Classi per tempi di percorrenza	n. comuni Campania	macroaree					
		A	B	C	D	C+D	B+C+D
polo A	15	10	1	4	0	4	5
polo intercomunale	21	14	3	3	1	4	7
cintura	229	62	33	106	28	134	167
Intermedio **	139	3	5	66	65	131	136
Periferico **	114	1	0	24	89	113	113
Ultraperiferico **	33	6	0	7	20	27	27
totale	**551**	**96**	**42**	**210**	**203**	**413**	455

Classi per tempi di percorrenza	incidenza % delle classi sulle macroaree					
	A	B	C	D	C+D	B+C+D
polo A	10,42	2,38	1,9	0	0,97	1,1
polo intercomunale	14,58	7,14	1,43	0,49	0,97	1,54
cintura	64,58	78,57	50,48	13,79	32,45	36,7
Intermedio **	3,13	11,9	31,43	32,02	31,72	29,89
Periferico **	1,04	0	11,43	43,84	27,36	24,84
Ultraperiferico **	6,25	0	3,33	9,85	6,54	5,93

Accessibilità	ALTA IRPINIA	CILENTO INTERNO	TAMMARO TITERNO	VALLO DI DIANO	Campania	ITALIA
Distanza media in minuti dei comuni non polo dal polo più vicino	56,70	56,00	37,70	51,70	27,60	28,3
Distanza media in minuti dei comuni non polo dal polo più vicino ponderata per la popolazione	56,90	48,10	38,20	51,20	12,50	20,7
Salute						
Tasso di ospedalizzazione evitabile (composito) (LEA=570,0)	692,70	997,60	491,70	848,90	525,10	544,0
Tempo (in minuti) che intercorre tra l'inizio della chiamata telefonica alla Centrale Operativa e l'arrivo del mezzo di soccorso sul posto	25,0	24,0	22,0	17,0	16,0	16,0

Demografia	ALTA IRPINIA	CILENTO INTERNO	TAMMARO TITERNO	VALLO DI DIANO	Aree rurali B+C+D	Aree rurali C+D	Campania	ITALIA
Pct Popolazione di età 65+ al 2011	23,7	24,9	22,9	20,4	17,73	18,93	16,5	20,8
Var. pct popolazione totale tra il 1971 ed il 2011	-25,5	-20,4	-10	-5,7	16,84	8,52	14	9,8

	Campania	A		B		C		D		B+C+D		C+D		Aree Interne Progetto
	n.	n.	%	n.	%	n.	%	n.	%	n.	%	n.	%	n.
D.E.A.*	43	29	67,44	3	6,98	9	20,93	2	4,65	14	32,56	11	25,58	0

*: n. di presidi di ricovero sedi di Dipartimento di Emergenza di 1° e 2° livello.

Fig. 18.1

fonte: http://burc.regione.campania.it

		macroaree						
	Campania	A	B	C	D	B+C+D	C+D	Aree Interne Progetto
n. D.E.A.*	43	29	3	9	2	14	11	0
sup.(km2)/n. DEA	317,93	40,10	450,80	429,26	3.646,25	893,44	1.014,16	0
abitanti/ n. DEA	134.112	119.438	197.316	135.529	245.706	164.509	155.561	0

AREE INTERNE PROGETTO		
classi	n. comuni	incidenza %
intermedio	25	26,88
periferico	61	65,59
ultraperiferico	7	7,53
totale	93	

AREE RURALI					
		macroaree			
Classi per tempi di percorrenza	n. comuni	B	C	D	C+D
polo A	5	1	4	0	4
polo intercomunale	7	3	3	1	4
cintura	167	33	106	28	134
Intermedio **	136	5	66	65	131
Periferico **	113	0	24	89	113
Ultraperiferico **	27	0	7	20	27
totale	455	42	210	203	413

	incidenza % delle classi sulle macroaree				
Classi per tempi di percorrenza	B	C	D	C+D	B+C+D
polo A	2,38	1,90	0,00	0,97	1,10
polo intercomunale	7,14	1,43	0,49	0,97	1,54
cintura	78,57	50,48	13,79	32,45	36,70
Intermedio **	11,90	31,43	32,02	31,72	29,89
Periferico **	0,00	11,43	43,84	27,36	24,84
Ultraperiferico **	0,00	3,33	9,85	6,54	5,93

**: distanze tra i poli misurate in tempi di percorrenza statisticamente calcolati, corrispondenti mediamente tra i 20 e i 40 minuti per le aree intermedie, tra i 40 e i 75 minuti per le aree periferiche e oltre i 75 per quelle ultra-periferiche.

Fig. 18 – Indicatori Aree Rurali e Aree Interne
fonte: Rapporto di istruttoria del Comitato Nazionale Aree Interne

Fig. 18.2

fonte: http://burc.regione.campania.it

	Totale	Campania
Ha foreste	153.593,89	445.275,00
%	34,49	100,00

Fig. 18.3: confronto tra superficie forestale delle aree interne e superficie forestale complessiva della Campania, espresso in HA e valori percentuali

Fig. 18.3

Alta Irpinia	Avellino	%	Titerno Tammaro	Benevento	%	Cilento	Salerno	%	Vallo diano	Salerno	%
41.703,65	82.932,00	**50,29**	21.112,13	43.959,00	**48,03**	56.167,33	230.419,00	**24,38**	34.610,78	230.419,00	**15,02**

Fig 18.4: confronto tra Superficie forestale della aree interne e le relative superfici totali provinciali

Fig. 18.4

PROVINCE	Progetti finanziati
AVELLINO	18
BENEVENTO	16
CASERTA	13
NAPOLI	1
SALERNO	10
TOTALE	**58**

Fig. 19 - Misura 322 Progetti finanziati 2007-2013
fonte: Regione Campania

Fig. 19

	Tipologia di azione		*Totale progetti*
	A -Attività di sensibilizzazione tutela paesaggio	C - Interventi di recupero e di riqualificazione degli elementi tipici rurali e degli elementi architettonici	
n° progetti ammessi	27	272	*299*
spesa impegnata	1 Meuro	34 Meuro	35 Meuro

Fig. 20 - Misura 323 Progetti finanziati PSR 2007-2013
fonte: Regione Campania

Fig. 20

fonte: http://burc.regione.campania.it

	Ricerca e sperimentazione	Assistenza tecnica	Altre aree di spesa*	Totale
Campania	0,98%	2,8%	96,3%	100%
Italia	4,9%	15,5%	79,6%	100%

**Altre aree di spesa comprendono: promozione e marketing, strutture di trasformazione e commercializzazione, aiuti alla gestione aziendale, investimenti aziendali, infrastrutture, attività forestali, altro.*

Fig. 21 -Destinazione economica della spesa agricola regionale per grandi aggregati di funzione

Fonte: elaborazioni su dati INEA, Annuario dell'agricoltura 2013

Fig. 21

	Campania	Italia
Numero di tecnici agrari per 1.000 ha di SAU	11,9	6,4
Numero di veterinari per 100 ha di UBA	5,2	2,4

Fig. 22 – Consulenti

Fonte: CONAF – FNOVI – ISTAT 2010

Fig. 22

	Campania	Italia
n. aziende	683	7866
n. addetti per impresa	1,8	2,6

Fig. 23 - Società di consulenza agraria

Fonte: ISTAT 2011

Fig. 23

fonte: http://burc.regione.campania.it

Classi età	Solo esperienze pratiche		Formazione di base		Formazione completa		Totale	
	Numero di capoazienda							
	Campania	Italia	Campania	Italia	Campania	Italia	Campania	Italia
0-34	7	173	6.399	70.626	473	11.312	6.879	82.111
35-54	299	2.422	49.166	501.445	1645	37.660	51.110	541.527
55+	7.905	77.916	70.042	900.297	936	19.033	78.883	997.246
Totale	**8.211**	**80.511**	**125.607**	**1.472.368**	**3.054**	**68.005**	**136.872**	**1.620.884**
	Valori percentuali (per classe di età)							
	Campania	Italia	Campania	Italia	Campania	Italia	Campania	Italia
0-34	0,1%	0,2%	93,0%	86,0%	6,9%	13,8%	100%	100%
35-54	0,6%	0,4%	96,2%	92,6%	3,2%	7,0%	100%	100%
55+	10,0%	7,8%	88,8%	90,3%	1,2%	1,9%	100%	100%
Totale	**6,0%**	**5,0%**	**91,8%**	**90,8%**	**2,2%**	**4,2%**	**100%**	**100%**
	Valori percentuali (per livello di formazione)							
	Campania	Italia	Campania	Italia	Campania	Italia	Campania	Italia
0-34	0,1%	0,2%	5,1%	4,8%	15,5%	16,6%	5,0%	5,1%
35-54	3,6%	3,0%	39,1%	34,1%	53,9%	55,4%	37,3%	33,4%
55+	96,3%	96,8%	55,8%	61,1%	30,6%	28,0%	57,6%	61,5%
Totale	**100,0%**	**100,0%**	**100,0%**	**100,0%**	**100,0%**	**100,0%**	**100,0%**	**100,0%**

Fig. 24 - Capoazienda per classe di età e titolo di studio in Campania e in Italia, 2010
Fonte: elaborazioni INEA su dati ISTAT 2010

Fig. 24

Provincia	SAU Media			SAT Media		
	2010	2000	Var %	2010	2000	Var %
Caserta	4,5	2,9	58,9	5,5	3,8	42,4
Benevento	4,5	3,6	25,5	5,3	4,4	21,9
Napoli	1,6	0,8	93,7	1,8	1	82,8
Avellino	4,8	3	58,9	5,9	4,1	46,2
Salerno	3,8	2,5	53,3	5,9	4,2	39,2
CAMPANIA	**4**	**2,5**	**60,5**	**5,3**	**3,6**	**48,2**

Fig. 25 - SAU e SAT media (ettari) per provincia
fonte: elaborazioni Regione Campania su dati ISTAT

Fig. 25

Aree	Aziende			SAU			SAT		
	2010	2000	var. (%)	2010	2000	var. (%)	2010	2000	var. (%)
A	12.479	35.257	-64,6%	22.470	30.013	-25,1%	24.730	35.733	-30,8%
B	14.419	25.711	-43,9%	68.492	62.450	9,7%	75.192	68.898	9,1%
C	55.284	92.027	-39,9%	155.138	167.975	-7,6%	190.667	227.381	-16,1%
D	54.690	81.340	-32,8%	303.170	325.559	-6,9%	431.790	505.798	-14,6%
Campania	136.872	234.335	-41,6%	549.270	585.997	-6,3%	722.378	837.810	-13,8%
Italia	1.620.884	2.396.274	-32,4%	12.856.048	13.181.859	-2,5%	17.081.099	18.766.895	-9,0%

Fig. 26 - Aziende agricole, Superficie Agricola Utilizzata e Superficie Agricola Totale, 2010
Fonte: Elaborazioni INEA su dati ISTAT

fonte: http://burc.regione.campania.it

Fig. 26

Area	0	0,01-1,99	2-4,99	5-9,99	10,19,99	20-49,99	50-99,99	100 e più	Totale
A	0,3%	77,2%	15,7%	4,8%	1,4%	0,5%	0,1%	0,0%	100,0%
B	0,2%	51,0%	24,7%	13,2%	6,9%	3,2%	0,6%	0,2%	100,0%
C	0,3%	65,7%	21,9%	7,8%	3,1%	0,9%	0,2%	0,1%	100,0%
D	0,1%	53,4%	24,0%	11,2%	6,5%	3,6%	0,8%	0,4%	100,0%
Campania	0,2%	60,3%	22,5%	9,5%	4,7%	2,2%	0,4%	0,2%	100,0%
Italia	0,3%	50,6%	22,1%	11,5%	7,4%	5,4%	1,8%	1,0%	100,0%

Fig. 27 - Numero di aziende per classe di SAU espressa in ettari, 2010
Fonte : Elaborazioni INEA su dati ISTAT

Fig. 27

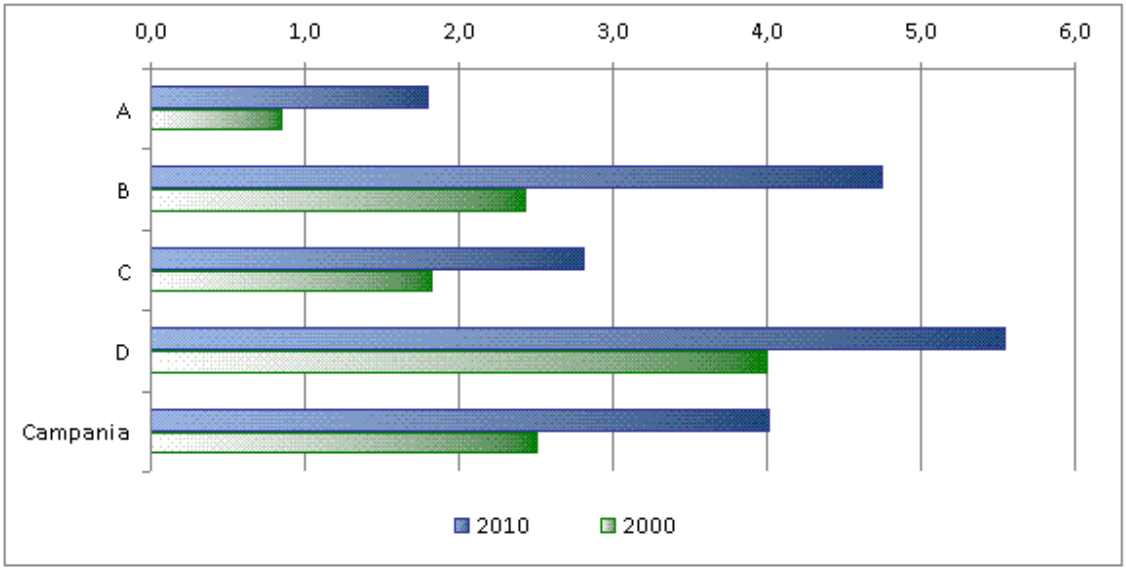

Fig. 28 – Dimensione media aziendale per macroarea espressa in ettari di SAU, anno 2010 e confronto con il 2000
fonte: elaborazione INEA su dati ISTAT 2010

Fig. 28

fonte: http://burc.regione.campania.it

Classe SAU	Italia		Campania	
	Var. % Az.	Var. % SAU	Var. % Az.	Var. % SAU
Senza superficie	7,1	0	282,7	0
Meno di 1	-50,6	-43,8	-59,1	-50,4
1-1,99	-32	-30,7	-33,8	-34,2
2-4,99	-26,7	-24	-21,1	-20,4
5-9,99	-20,3	-17,8	-5,4	-5,1
10-19,99	-10,9	-9,3	11,7	12,3
20-29,99	-1,8	-0,9	29,9	30,4
30-49,99	7,6	9,9	44,6	43,9
50-99,99	17,6	21,3	52	49,8
Oltre 100	16,1	8,5	35,6	-4,3
Totale	**-32,2**	**-2,3**	**-41,6**	**-6,3**

Fig. 29 - Variazione (%) delle aziende e della SAU per classe di SAU: confronto Campania-Italia

Fig. 29

Coltivazioni	Numero di Aziende				SAU			
	2010	2000	Variazioni assolute	Variazioni %	2010	2000	Variazioni assolute	Variazioni %
Totale seminativi	68.534	136.435	-67.901	-49,8	267.839	291.252	-23.414	-8
Cereali	33.825	61.466	-27.641	-45	112.511	141.218	-28.707	-20,3
Ortive	14.091	57.173	-43.082	-75,4	23.074	25.924	-2.851	-11
Foraggere	27.533	37.653	-10.120	-26,9	99.712	79.995	19.717	24,6
Fiori	1.490	2.336	-846	-36,2	1.010	1.178	-167	-14,2
Totale legnose agr.	110.513	181.684	-71.171	-39,2	157.486	176.493	-19.007	-10,8
Vite	41.665	86.085	-44.420	-51,6	23.281	29.264	-5.983	-20,4
Olivo	85.870	105.345	-19.475	-18,5	72.623	73.241	-618	-0,8
Fruttiferi	32.133	79.052	-46.919	-59,4	58.837	69.044	-10.207	-14,8
Agrumi	4.679	16.884	-12.205	-72,3	1.848	3.924	-2.077	-52,9
Orti Familiari	44.426	75.745	-31.319	-41,3	3.512	4.919	-1.407	-28,6
Prati perm. e pascoli	14.030	24.700	-10.670	-43,2	116.762	113.333	3.429	3

Fig. 30 - Numero di aziende, SAU (ettari), variazioni assolute e percentuali per alcune coltivazioni presenti in Campania.

Fig. 30

fonte: http://burc.regione.campania.it

Macrocategorie	Superficie regionale (ha)	Superficie nazionale (ha)	% su dato nazionale	% superf. territoriale regionale
Bosco	384˙395	8˙759˙200	4.39	28.28
Altre terre boscate	60˙879	1˙708˙333	3.56	4.48
Totale	445˙274	10˙467˙533	4.25	32.76

Fig. 31 - Superficie regionale delle macrocategorie inventariali.

Fig. 31

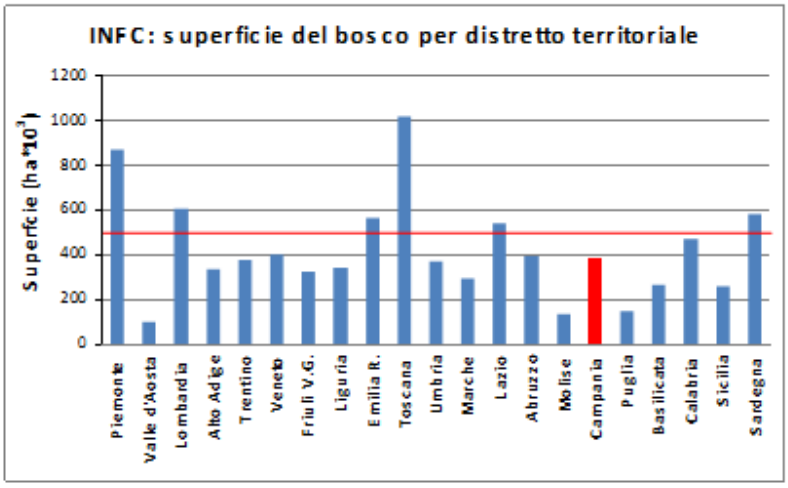

Fig. 32 - Ripartizione della superficie boscata per regione. La linea orizzontale continua indica la media.
Fonte: IFNC, 2005

Fig. 32

	Bosco	*(di cui boschi alti)*	Altre terre boscate	Superficie Forestale totale
Avellino	72.912	*72.543*	10.020	**82.932**
Benevento	43.083	*43.083*	876	**43.959**
Caserta	70.009	*69.221*	3.303	**73.312**
Napoli	11.707	*11.377*	2.946	**14.653**
Salerno	186.685	*183.777*	43.734	**230.419**
Campania	**384.396**	***380.001***	**60.879**	**445.275**

Fig. 33 – Categorie inventariali Bosco ed Altre terre boscate (superfici in ha), 2005
Fonte: Inea/ 2012

Fig. 33

fonte: http://burc.regione.campania.it

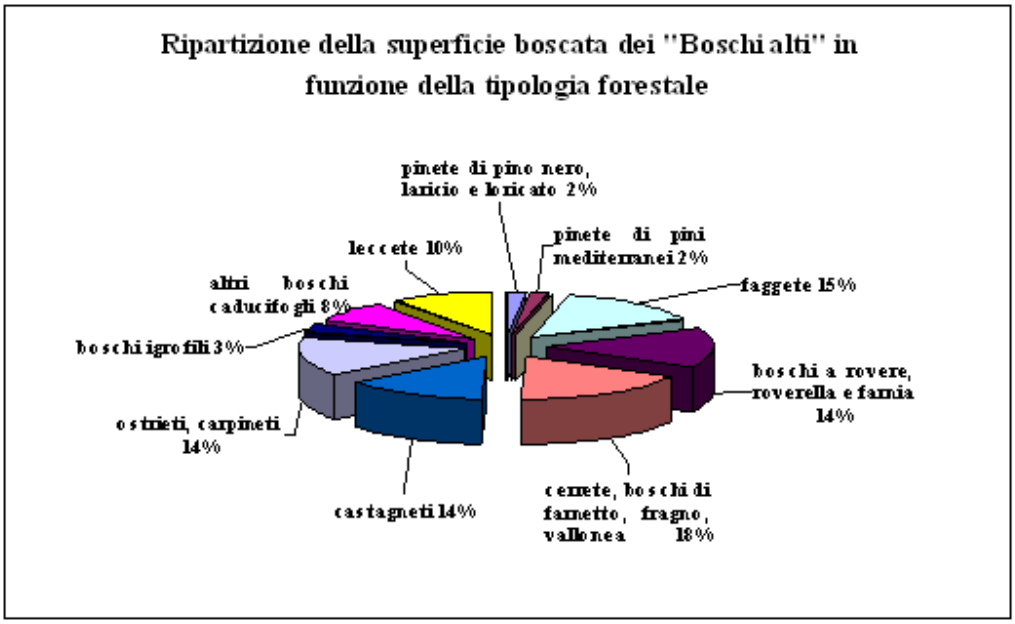

Fig. 34 - Ripartizione della superficie boscata (boschi alti) della Regione Campania in funzione della tipologia forestale.

Fig. 34

Aree	Aziende con allevamenti	BOVINI		BUFALINI		EQUINI		OVINI	
		Aziende	Capi	Aziende	Capi	Aziende	Capi	Aziende	Capi
A	411	187	2.810	29	4.206	120	952	43	6.101
B	1.250	350	11.746	881	173.244	69	543	43	13.587
C	4.786	3.305	48.699	245	45.009	447	1.475	733	48.079
D	7.877	5.491	119.375	254	39.047	693	3.295	2.342	113.587
Campania	14.324	9.333	182.630	1.409	261.506	1.329	6.265	3.161	181.354

Aree	CAPRINI		SUINI		CONIGLI		AVICOLI	
	Aziende	Capi	Aziende	Capi	Aziende	Capi	Aziende	Capi
A	25	998	72	1.075	48	23.639	87	444.305
B	26	1.228	29	552	15	9.689	48	1.229.778
C	403	10.559	828	52.100	261	88.767	582	959.687
D	997	23.266	915	31.978	349	247.210	819	1.166.915
Campania	1.451	36.051	1.844	85.705	673	369.305	1.536	3.800.685

Fig.35 – Numero di aziende con allevamenti per specie e capi allevati
fonte: elaborazioni INEA su dati ISTAT 2010

Fig. 35

fonte: http://burc.regione.campania.it

Aree	BOVINI	BUFALINI	EQUINI	OVINI	CAPRINI	SUINI	CONIGLI	AVICOLI
A	-44,5%	241,7%	388,2%	53,2%	207,1%	-70,3%	-10,2%	-76,3%
B	-12,7%	93,2%	17,3%	83,5%	67,8%	-78,9%	79,4%	211,6%
C	-24,1%	107,3%	14,8%	-10,2%	-15,6%	-25,4%	-43,2%	-48,8%
D	-7,9%	115,3%	9,0%	-29,4%	-30,1%	-44,1%	-35,8%	4,7%
Campania	-14,0%	100,0%	26,1%	-19,7%	-23,0%	-35,7%	-35,6%	-27,7%

Fig. 36 – Variazioni percentuali del numero di capi, per specie, 2010/2000
fonte: elaborazioni INEA su dati ISTAT 2010

Fig. 36

categoria rifiuti	*produzione annua (Kg)*	*% totale rifiuti agricoli*
materie plastiche (nylon di pacciamatura, tubi in PVC per irrigazione, manichette, teloni serre,ecc.)	2.065.939,50	17,60%
imballaggi di carta, cartone, plastica, legno e metallo (sacchi sementi - concimi – mangimi, cassette frutta, contenitori florovivaismo, ecc.) contenitori di fitofarmaci	2.277.571,53	19,40%

Fig. 37 - Rifiuti agricoli - Fonte: Dati ARPAC anno 2012
fonte: dati desunti dai MUD

Fig. 37

	superficie 2012	**teli pacciamanti utilizzati (t/anno)**
fragola	1482	1.037,4
cocomero	511	255,5
melone	541	270,5
melanzana	349,5	174,75
peperone	573	286,5
zucchina	413	206,5
pomodoro	1041	520,5
TOTALE	**4.910**	**2.751,65**

Fig. 38 – Superfici in ha delle principali colture orticole in serra in Campania (2012) e stima delle tonnellate di teli pacciamanti utilizzati
fonte: Regione Campania

Fig. 38

fonte: http://burc.regione.campania.it

Aree	0 euro	0,01 - 1.999,99 euro	2.000,00 - 3.999,99 euro	4.000,00 - 7.999,99 euro	8.000,00 - 14.999,99 euro	15.000,00 - 24.999,99 euro	25.000,00 - 49.999,99 euro	50.000,00 - 99.999,99 euro	100.000,00 - 249.999,99 euro	250.000,00 - 499.999,99 euro	500.000,00 euro e più
A	2,7%	22,3%	14,1%	15,7%	14,4%	10,3%	9,6%	6,7%	3,2%	0,8%	0,1%
B	2,5%	22,2%	12,5%	13,4%	11,6%	9,0%	10,8%	8,7%	6,5%	1,9%	0,8%
C	0,7%	36,5%	19,7%	16,9%	10,9%	6,1%	5,3%	2,7%	1,0%	0,2%	0,1%
D	0,9%	30,7%	20,1%	17,9%	11,8%	7,2%	6,9%	3,0%	1,1%	0,3%	0,1%
Campania	**1,1%**	**32,3%**	**18,4%**	**16,4%**	**11,3%**	**7,0%**	**6,7%**	**3,9%**	**2,1%**	**0,6%**	**0,2%**
Italia	***1,5%***	***30,5%***	***16,3%***	***14,6%***	***10,9%***	***7,4%***	***7,9%***	***5,5%***	***3,7%***	***1,1%***	***0,7%***

Fig. 39 - Numerosità delle aziende per classi di dimensione economica (%). (2010)
fonte: elaborazioni INEA su dati ISTAT

Fig. 39

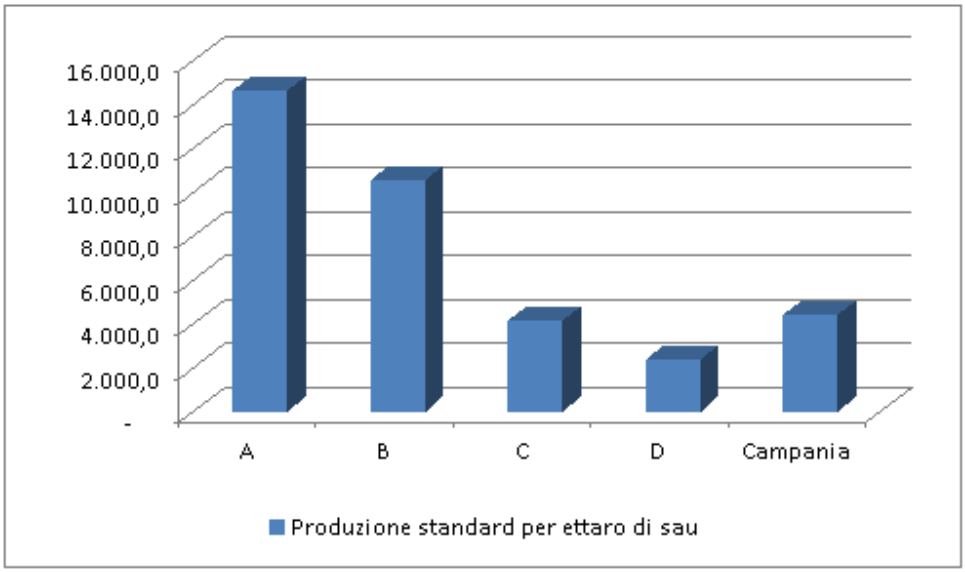

Fig. 40 - Valore della produzione standard per ettaro di SAU (2010)
Fonte: elaborazioni INEA su dati ISTAT

Fig. 40

fonte: http://burc.regione.campania.it

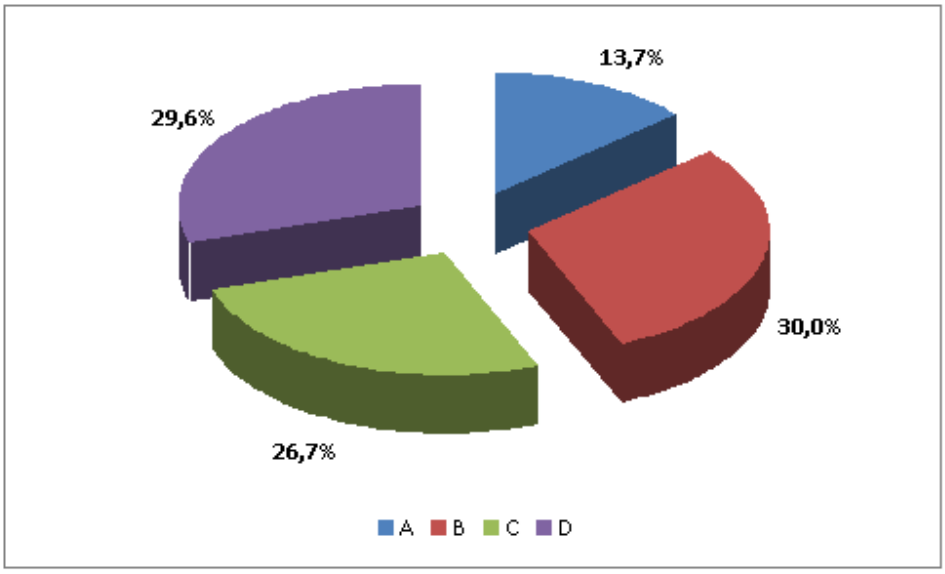

Fig. 41 - Il contributo delle macroaree nella determinazione del valore della produzione standard (2010)
Fonte: elaborazioni INEA su dati ISTAT

Fig. 41

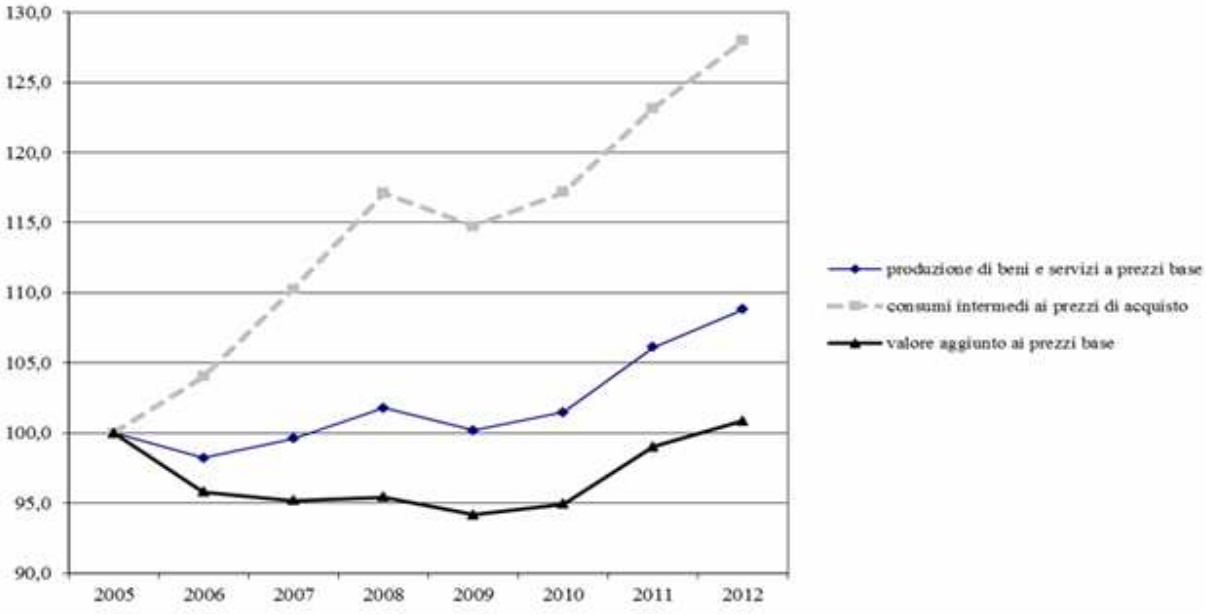

Fig. 42 - Produzione, consumi intermedi e valore aggiunto dell'agricoltura (numeri indici: 2005=100)
Fonte elaborazioni su dati Istat

Fig. 42

fonte: http://burc.regione.campania.it

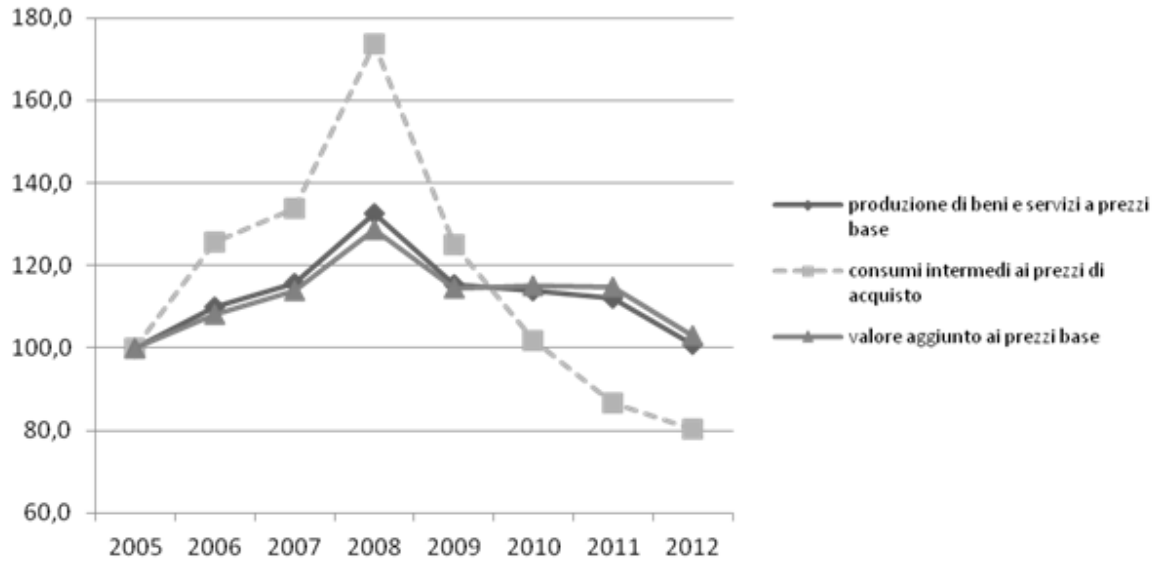

Fig. 43 - Produzione, consumi intermedi e valore aggiunto della silvicoltura (numeri indici: 2005=100)
Fonte elaborazioni su dati Istat

Fig. 43

Comparti	Vendita diretta in azienda				Vendita diretta fuori azienda				Vendita ad altre aziende			
	0%	1 - 50%	51 - 99%	100%	0%	1 - 50%	51 - 99%	100%	0%	1 - 50%	51 - 99%	100%
orticolo	72,4	6,3	0,8	20,5	88,1	3,4	0,8	7,6	94,5	1,4	0,4	3,7
frutticolo	85,1	2,6	0,3	11,9	95,0	1,2	0,4	3,4	95,3	0,6	0,2	3,9
florovivaistico	82,2	7,7	1,2	8,9	90,8	4,4	0,9	3,8	94,0	2,6	0,7	2,7
vitivinicolo	68,3	6,4	1,0	24,3	91,4	2,8	1,8	4,0	86,4	1,1	0,4	12,1
olivicolo	59,4	6,3	1,3	33,1	86,4	5,6	0,9	7,1	91,1	0,9	0,1	7,8
zootecnia latte	92,7	0,9	0,1	6,3	98,8	0,3	0,1	0,9	97,8	0,1	-	2,0

Comparti	Vendita ad imprese industriali				Vendita ad imprese commerciali				Vendita o conferimento ad organismi associativi			
	0%	1 - 50%	51 - 99%	100%	0%	1 - 50%	51 - 99%	100%	0%	1 - 50%	51 - 99%	100%
orticolo	95,4	1,4	0,4	2,8	50,9	6,7	2,8	39,6	83,6	3,6	1,1	11,7
frutticolo	93,7	0,7	0,4	5,2	33,1	2,2	1,3	63,4	92,0	0,8	0,4	6,8
florovivaistico	98,9	0,6	0,1	0,5	54,1	12,1	4,6	29,2	53,6	10,6	3,9	31,9
vitivinicolo	84,1	0,5	0,5	14,9	87,7	0,6	0,5	11,2	73,2	0,9	1,2	24,8
olivicolo	81,4	0,3	0,1	18,3	82,5	0,8	0,4	16,3	89,9	0,6	1,2	8,3
zootecnia latte	50,9	0,3	0,2	48,6	67,1	0,4	0,3	32,2	91,2	0,2	0,0	8,6

Fig. 44 - Quote di prodotto vendute per comparto e canale di vendita
Fonte: elaborazioni Inea su dati ISTAT.

Fig. 44

fonte: http://burc.regione.campania.it

	Import	Export	Saldo normalizzato
Campania	2.248,90	2.435,40	4,00
Italia	39.681,60	30.725,70	-12,70

Fig. 45 - Commercio internazionale campano (milioni di € - 2011)

Fonte: Inea: commercio estero dei prodotti agroalimentari, 2011

Fig. 45

	Import	Export	Saldo	Saldo Normalizzato
Agricoltura	930,30	394,10	-536,20	-40,50
Industria alimentare	1302,90	1994,70	691,80	21,00

Fig. 46 - Bilancia agroalimentare campana

Fonte: Inea: commercio estero dei prodotti agroalimentari, 2011

Fig. 46

Gruppi merceologici	Import			export		
	2011	2012	2013	2011	2012	2013
Prodotti di colture agricole non permanenti	414,9	317,7	422,3	211,4	234,1	258,5
Prodotti di colture permanenti	352,1	361,3	383,9	119,1	114,6	120,5
Piante vive	19,1	16,2	13,6	2,0	1,7	1,0
Animali vivi e prodotti di origine animale	44,4	41,0	37,6	2,8	2,4	2,7
Piante forestali e altri prodotti della silvicoltura	0,0	0,1	0,0	0,1	0,1	0,1
Legno grezzo	5,1	3,8	2,8	0,0	0,0	0,0
Prodotti vegetali di bosco non legnosi	3,0	2,6	1,7	2,7	3,1	3,3
Pesci ed altri prodotti della pesca; prodotti dell'acquacoltura	112,4	104,8	104,0	28,7	8,5	9,2
Totale Gruppi settore primario	**950,9**	**847,5**	**965,9**	**366,8**	**364,6**	**395,4**
Carne lavorata e conservata e prodotti a base di carne	273,5	270,0	287,0	35,3	26,5	22,9
Pesce, crostacei e molluschi lavorati e conservati	192,4	207,9	220,3	5,7	7,7	9,8
Frutta e ortaggi lavorati e conservati	220,0	191,9	206,4	1.119,1	1.173,7	1.268,4
Oli e grassi vegetali e animali	147,5	152,3	100,6	96,9	87,7	79,8
Prodotti delle industrie lattiero-casearie	300,2	266,6	275,5	183,1	174,6	194,6
Granaglie, amidi e di prodotti amidacei	6,5	8,0	8,2	10,2	13,8	18,4
Prodotti da forno e farinacei	27,0	27,8	30,9	376,6	412,0	430,3
Altri prodotti alimentari	96,7	86,6	97,1	199,6	209,4	183,7
Prodotti per l'alimentazione degli animali	5,3	5,5	5,1	3,5	2,9	3,4
Bevande	14,8	13,2	12,7	46,6	58,6	57,4
Tabacco	61,6	51,1	23,1	1,5	1,1	2,8
Totale Gruppi trasformazione Agroalimentare	**1.345,7**	**1.280,8**	**1.266,9**	**2.078,1**	**2.168,1**	**2.271,4**
Totale Campania	**12.700,8**	**10.659,2**	**10.169,9**	**9.443,4**	**9.417,8**	**9.587,9**

Fig. 47 - Interscambio commerciale della Campania, Anni 2011-2013

Fonte: elaborazioni su dati ISTAT. Dati in Meuro

Fig. 47

fonte: http://burc.regione.campania.it

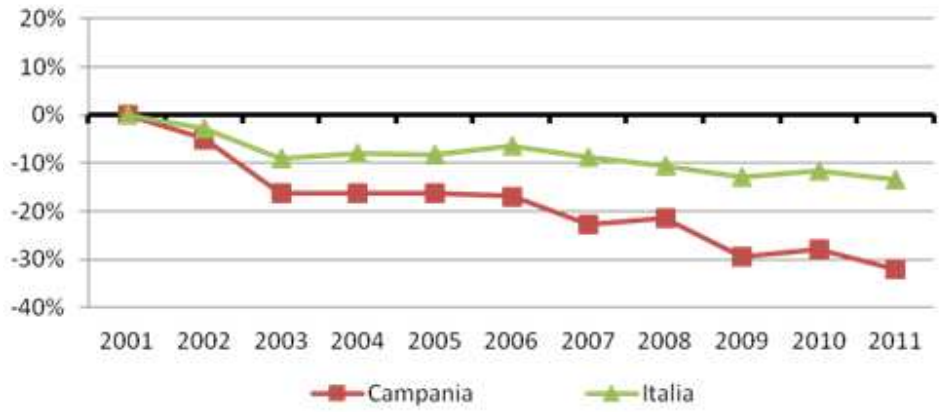

Fig. 48 - Occupati agricoli totali. Confronto Campania-Italia. Periodo 2001-2011
Fonte: elaborazioni INEA su dati ISTAT

Fig. 48

	conduttore	coniuge	familiari e parenti del conduttore	altra manodopera TI	altra manodopera TD	TOTALE
Campania	**10.343,5**	**3.091,2**	**1.894,2**	**459,4**	**3.704,3**	**19.492,7**
	53,1%	15,9%	9,7%	2,4%	19,0%	100,0%
Italia	**131.516,4**	**32.227,3**	**37.161,3**	**12.322,8**	**37.578,3**	**250.806,0**
	52,4%	12,8%	14,8%	4,9%	15,0%	100,0%

Fig. 49 - Giornate di lavoro per categoria di manodopera aziendale. Campania - Italia
Fonte: elaborazioni INEA su dati ISTAT 2010. Valori assoluti in migliaia

Fig. 49

fonte: http://burc.regione.campania.it

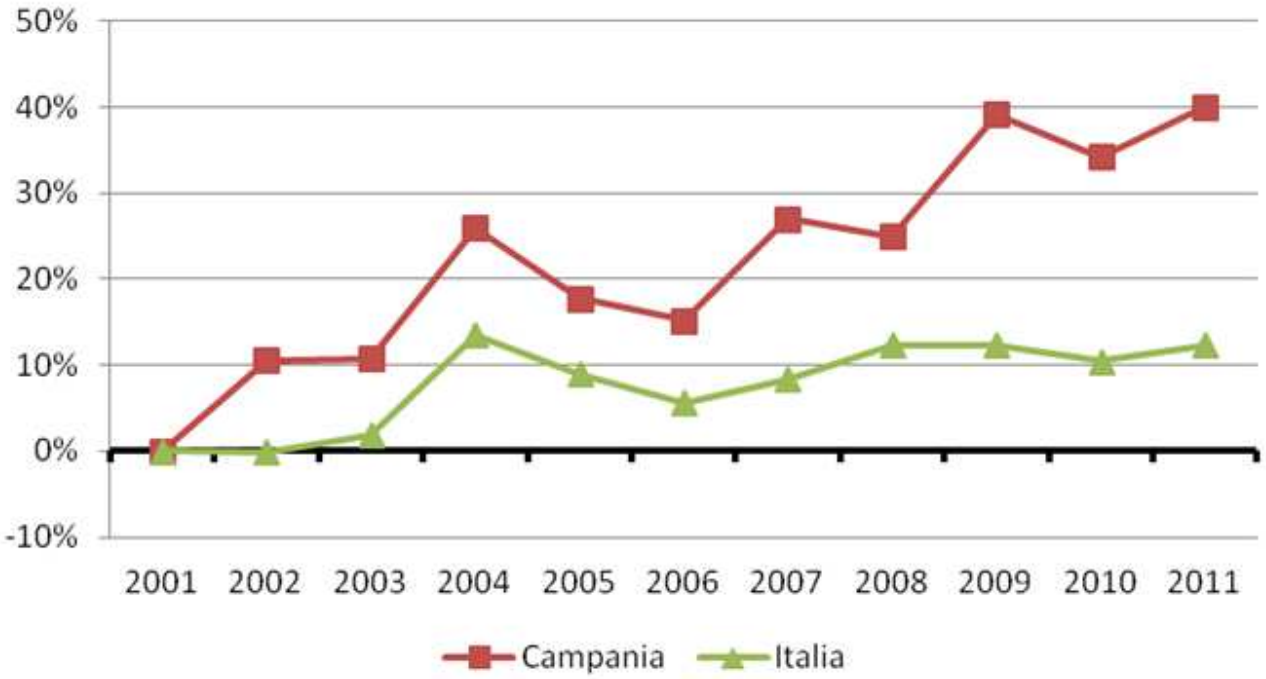

Fig. 50 - Andamento della produttività del lavoro nel settore primario Campania ed in Italia. (2001-2012)
Fonte: elaborazioni INEA su dati ISTAT

Fig. 50

Attività connesse	Macroaree				Campania
	A	B	C	D	
Altre attività agricole	11	167	463	289	930
Turismo rurale e accoglienza	20	115	704	253	1.092
Integrazione a valle e servizi	31	509	1.961	692	3.193
Beni e servizi green	34	48	81	27	190
Diversificazione conglomerale	9	40	197	82	328
Tutte le voci	**82**	**799**	**2.763**	**1.146**	**4.790**

Fig. 51- Aziende ed attività connesse (aggregazione per aree di diversificazione). (2010)
Fonte: elaborazioni INEA su dati Istat, 2010

Fig. 51

fonte: http://burc.regione.campania.it

	2007	2008	2009	2010	2011	2012	TVMA 2007 - 2012
Campania	85.745.984	79.236.978	69.636.333	89.540.456	72.567.143	46.653.440	-11 %
Mezzogiorno	713.516.349	690.242.208	545.130.601	557.149.549	512.587.415	392.272.388	-11 %
Italia	2.727.441.014	2.724.627.300	2.764.164.524	3.309.046.627	2.773.462.899	2.247.040.096	- 4 %

Fig. 52 - tasso di variazione medio annuo

Fonte: elaborazione ISMEA su dati provvisori SGFA rilasciati in data 2 luglio 2013

Fig. 52

	2007	2008	2009	2010	2011	2012	Quote nel 2012 su totale Mez.	Quote nel 2012 su totale Regione	TVMA 2007 - 2012
Campania	**85.745.984**	**79.236.978**	**69.636.333**	**89.540.456**	**72.567.143**	**46.653.440**	**12 %**		**-11 %**
Breve termine					12.800,00	15.000,00		0%	
Medio termine	53.189.542	40.846.235	41.957.470	55.883.738	41.712.115	24.627.175		53%	-14%
Lungo termine	32.556.442	38.390.743	27.678.862	33.656.718	30.842.228	22.011.265		47%	-8%
Mezzogiorno	**713.516.349**	**690.242.208**	**545.130.601**	**557.149.549**	**512.587.415**	**392.272.388**	**100%**		**-11 %**
Breve termine	70.816.681	71.548.008	77.190.949	57.615.970	55.024.511	80.448.507	21%		3 %
Medio termine	386.457.165	339.950.299	284.888.764	298.322.230	227.842.952	172.195.515	44%		
Lungo termine	256.242.503	278.743.901	183.050.888	201.211.349	229.719.952	139.628.366	35%		

Fig. 53 - tasso di variazione medio annuo per periodo

Fonte: elaborazione ISMEA su dati provvisori SGFA rilasciati in data 2 luglio 2013

Fig. 53

fonte: http://burc.regione.campania.it

	2007	2008	2009	2010	2011	2012	Quote nel 2012 su totale Mez.	Quote nel 2012 su totale Regione	TVMA 2007 - 2012
Campania	**85.745.984**	**79.236.978**	**69.636.333**	**89.540.456**	**72.567.143**	**46.653.440**	**12 %**		**-11 %**
Gestione					12.800,00	15.000,00		0%	
Investimento	70.018.839	70.708.347	63.297.665	83.694.048	66.771.103	44.174.272		95%	-9%
Ristrutturazione	15.727.145	8.528.631	6.338.668	5.846.408	5.783.240	2.464.168		5%	-31%
Mezzogiorno	**713.516.349**	**690.242.208**	**545.130.601**	**557.149.549**	**512.587.415**	**392.272.388**	**100%**		**-11 %**
Gestione	75.370.388	76.605.675	83.668.149	61.454.356	57.383.511	84.003.507	21%		2 %
Investimento	490.916.252	497.442.480	400.442.914	410.932.044	382.734.972	274.004.556	70%		-11 %
Ristrutturazione	147.229.759	116.194.053	61.020.538	84.763.149	72.468.932	34.264.325	9%		-25 %

Fig. 54 - tasso di variazione medio annuo per finalità di finanziamento

Fonte: elaborazione ISMEA su dati provvisori SGFA rilasciati in data 2 luglio 2013

Fig. 54

Regione	***2005***	***2006***	***2007***	***2008***	***2009***	***2010***
Nord	2.887.442	2.928.072	3.346.946	4.120.903	3.953.751	4.147.993
Centro	347.048	324.031	390.085	508.020	419.505	405.835
Campania	**28.202**	**22.588**	**25.161**	**35.230**	**46.837**	**51.520**
Sud e Isole	575.732	537.029	642.775	806.473	757.789	770.054
Totale Colture	**3.810.222**	**3.789.132**	**4.379.806**	**5.435.396**	**5.131.045**	**5.323.882**

Fig. 55 - Evoluzione del valore assicurato per e area geografica (colture e strutture, .000 €)

Fonte: Ismea

Fig. 55

	numero certificati	***superficie assicurata (ha)***	***valore assicurato €***	***premio totale***	***valore risarcito***
			Valori assoluti		
Campania	1.830	4.571	29.532.716	1.584.441	762.447
Sud	29.333	122.947	693.324.173	37.319.089	28.995.399
			Valori %		
Campania	6,2	3,7	4,3	4,2	2,6
Sud	100,0	100,0	100,0	100,0	100,0

Fig. 56 - Dati assicurativi. Campania - sud Italia (2011)

Fonte: Ismea, Report assicurativo

Fig. 56

fonte: http://burc.regione.campania.it

Emergenze fitosanitarie conclamate individuate ai sensi della Legge regionale n° 4/02

•Deperimento delle pinete dell'isola d'Ischia a causa della diffusione della cocciniglia greca, *Marchalina hellenica* e dei coleotteri corticicoli e xilofagi (*Tomicus* spp., *Blastophagus* spp. *Ortotomicus* spp.)

•Riduzione della produttività degli agrumeti della penisola amalfitana-sorrentina a causa della diffusione del fungo *Phoma tracheiphila*, agente del mal secco degli agrumi;

•Grave compromissione del patrimonio ornamentale dei giardini pubblici e privati causati dal punteruolo rosso della palma, *Rhyncophorus ferrugineus* Olivier;

•Recrudescenza della vaiolatura delle drupacee (Plum pox virus) nei comprensori frutticoli della regione;

•Diffusione del pericoloso cinipide galligeno del castagno (*Dryocosmus kuriphilus* Yasumatsu) nei castagneti della regione;

Altre emergenze fitosanitarie di rilevanza economica e ambientale:

•Flavescenza dorata della vite con focolai nell'Isola d'Ischia;

•Cerambicide delle drupacee (*Aromia bungii*) il cui focolaio ricade attualmente nei comuni di Napoli, Marano di Napoli, Pozzuoli, Monte di Procida e Quarto nonché i territori dei comuni limitrofi in quanto ricadenti in zona cuscinetto;

•Marciume delle nocciole, diffuso su tutto il territorio regionale, che sta causando rilevanti perdite;

•Cancro batterico dell'actinidia (*Pseudomonas syringae pv. actinidiae*) presente ufficialmente nel casertano;

•Platipo del pioppo (*Megaplatypus mutatus)* ormai presente su molte latifoglie in Provincia di Napoli, Caserta, Benevento e Salerno.

Fig. 57 – Emergenze fitosanitarie in Campania
Fonte: Regione Campania

Fig. 57

FILIERA	% della produzione totale	% rispetto al nazionale
Ortofrutticola	62,10	29,1
Florovivaistica	7,53	14,5
Olivicolo-olearia	5,08	7,80
Vitivinicola	3,49	2,41
Tabacchicola	2,72	41,27
Lattiero-casearia	8,18	4,03
Carne	8,20	4,21
Forestale	2,71	10,49

Fig. 58 – Filiere in regione Campania *fonte: ISTAT 2012*

Fig. 58

fonte: http://burc.regione.campania.it

	aziende	var.% 2000-2010	sau	var.% 2000-2010
Campania	14.091	-75,4	23.073,88	-11
Mezzogiorno	51.035	-62,3	118.001,78	17,1
Italia	111.682	-57,9	299.681,67	15,6
% Campania su Mezzogiorno	27,6		19,6	
% Campania su Italia	12,6		7,7	

Fig. 59– Aziende e superfici e loro evoluzioni (periodo 2000-2010)
fonte: elaborazioni INEA su dati ISTAT

Fig. 59

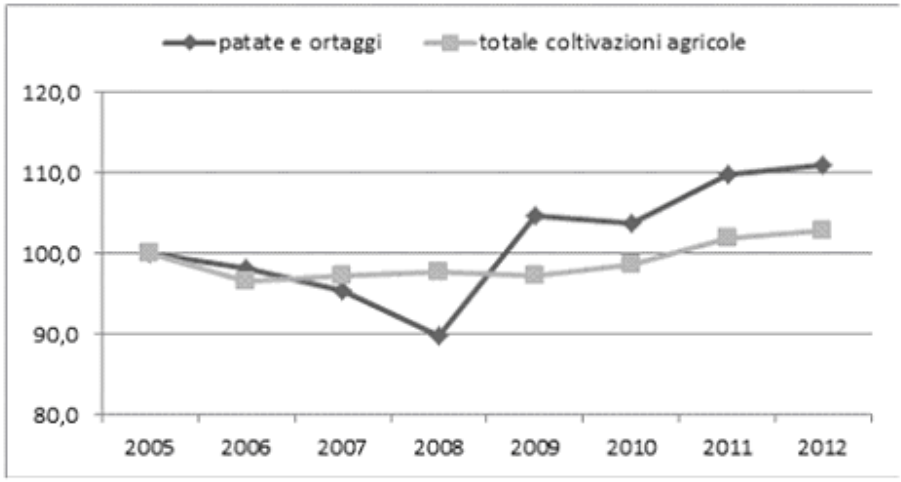

Fig. 60 – Produzione orticola regionale (Valori correnti – numeri indce:2005=100)
fonte: elaborazioni INEA su dati ISTAT

Fig. 60

	Import	*Quota su Italia %*	*Export*	*Quota su Italia %*
Legumi e ortaggi freschi	56,01	6,4	131,61	11,9
Legumi e ortaggi secchi	98,68	48,2	5,76	13,1
Ortaggi trasformati	164,13	17,4	1.010,57	51,9

Fig. 61– Commercio internazionale – 2011 – (meuro a prezzi correnti)
fonte: Inea: commercio estero dei prodotti agroalimentari, 2011

Fig. 61

fonte: http://burc.regione.campania.it

	Aziende	var. % 2000-2010	sau	var.% 2000-2010
Campania	32.133	-59,4	58.836,67	-14,8
Mezzogiorno	87.918	-54,2	129.121,87	-17,4
Italia	236.240	-52,9	424.303,79	-14,9
% Campania su Mezzogiorno	36,5		45,6	
% Campania su Italia	13,6		13,9	

Fig. 62 - Aziende e superfici e loro evoluzioni (periodo 2000-2010)
fonte: elaborazioni INEA su dati ISTAT

Fig. 62

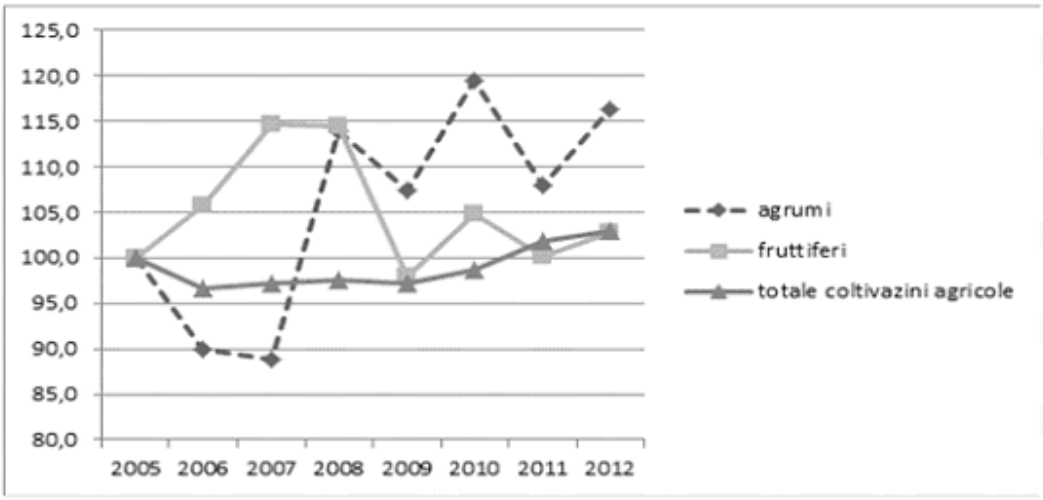

Fig. 63 - Produzione frutticola regionale (valori correnti – numeri indice: 2005=100)
fonte: elaborazioni INEA su dati ISTAT

Fig. 63

	Import	Quota su Italia (%)	Export	Quota su Italia (%)
Agrumi	10,03	4,1	5,24	2,9
Altra frutta fresca	49,07	4,4	23,12	1
Frutta secca	172,13	24,3	124,64	47
Frutta trasformata	38,64	7	98,69	10

Fig. 64 - Commercio internazionale- 2011 (meuro a prezzi correnti)
fonte: INEA commercio estero dei prodotti agroalimentari 2011

fonte: http://burc.regione.campania.it

Fig. 64

Lavorazione e conservazione di frutta e ortaggi				Totale industria alimentare		
	Italia	*Sud*	*Campania*	*Italia*	*Sud*	*Campania*
Unità Locali	2.105	959	448	62.402	17.728	6.220
Addetti	22.695	8.588	5.286	386.186	79.916	29.416
	su Italia	*su Sud*		*su Italia*	*su Sud*	
% UL	21,3	46,7		10	35,1	
% Addetti	23,3	61,6		7,6	36,8	

Fig. 65 – Unità locali e addetti alla trasformazione di frutta e ortaggi
Fonte: elaborazioni INEA su dati Istat

Fig. 65

Prodotto	Aziende agricole	Superfici	Trasformatori	Operatori 2010	Operatori 2011	Var.% 2011/2010
Carciofo di Paestum	9	3,86	1	8	10	25
Castagna di Montella	31	124,27	2	26	33	26,9
Cipollotto Nocerino	4	10,4	4	16	7	-56,3
Fico bianco del Cilento	27	34,64	3	26	30	15,4
Limone Costa di Amalfi	240	100,98	12	225	252	12
Limone di Sorrento	226	130,64	22	205	248	21
Marrone di Roccadaspide	7	30,29	1	5	7	40
Melannurca Campana	63	210,22	7	65	70	7,7
Nocciola di Giffoni	71	297,12	5	66	76	15,2
Pomodoro Piennolo del Vesuvio	21	13,14	4	13	25	92,3
Pomodoro San Marzano	223	144,84	34	200	257	28,5

Fig. 66- Prodotti ortofrutticoli con indicazione geografica
Fonte: Mipaaf

Fig. 66

fonte: http://burc.regione.campania.it

	Aziende (n.)	var.% 2000-2010	Sau	var.% 2000-2010
Campania	**1.490**	**-36,2**	1.010,37	**-14,2**
Mezzogiorno	2.614	-30,5	2.516,99	18,3
Italia	14.093	-25,9	12.724,21	0,2
% Campania su Mezzogiorno	57		40,14	
% Campania su Italia	10,57		7,94	

Fig. 67 – Aziende e superfici e loro evoluzioni (periodo 2000-2010)
Fonte: elaborazioni INEA su dati Istat

Fig. 67

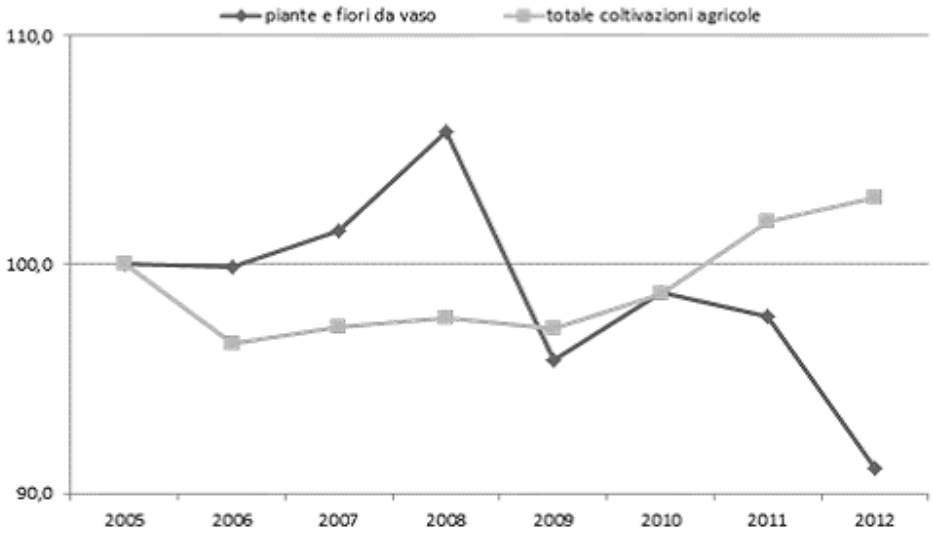

Fig. 68 Produzione florovivaistica regionale (valori correnti – numeri indice:2005=100)
Fonte: elaborazioni INEA su dati Istat

Fig. 68

fonte: http://burc.regione.campania.it

Aggregato agroalimentare	Import	Quota su Italia (%)	Export	Quota su Italia (%)	Saldo normalizzato
Prodotti del florovivaismo	42,4	8,2	13,38	2	-52

Fig. 69 – Commercio internazionale – 2011 – (meuro a prezzi correnti)

Fonte: Inea: commercio estero dei prodotti agroalimentari, 2011

Fig. 69

	Aziende	var.% 2000-2010	Sau	var.% 2000-2010
Campania	**41.665**	**-51,6**	23.281,44	**-20,44**
Mezzogiorno	139.346	-49,18	184.044,56	-9,74
Italia	388.881	-50,84	664.296,18	-7,39
% Campania su Mezzogiorno	29,9		12,65	
% Campania su Italia	10,71		3,5	

Fig. 70 – Aziende e superfici e loro evoluzione Fonte (periodo 2000-2010)

fonte: elaborazioni INEA su dati Istat

Fig. 70

fonte: http://burc.regione.campania.it

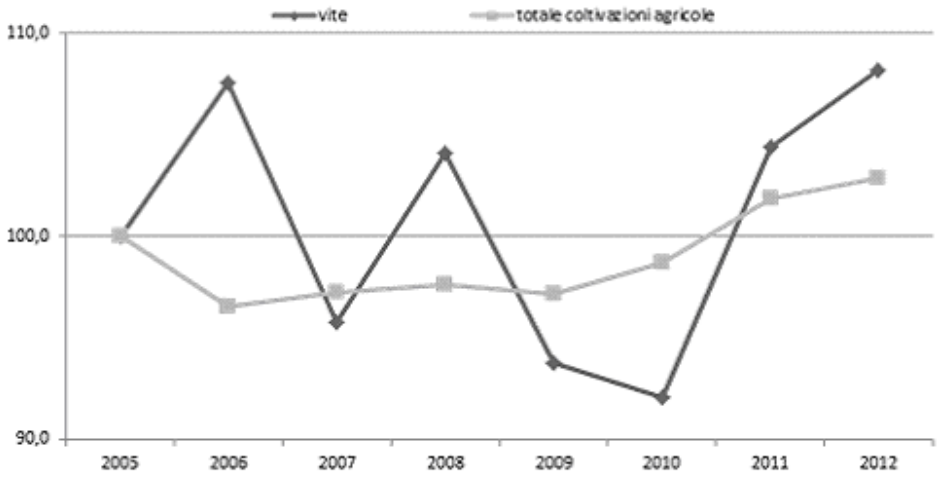

Fig. 71 – Produzione viticola regionale (Valori correnti – numeri indice: 2005=100)
fonte: elaborazioni INEA su dati Istat

Fig. 71

	Import	Quota su Italia (%)	Export	Quota su Italia (%)
Vino	0,5	0,2	30,2	0,7
di cui spumanti	0,1	0,1	2,5	0,5
di cui vini confezionati	0,3	0,6	26,3	0,8
di cui vini sfusi	0	0	1	0,2

Fig. 72- Commercio internazionale – 2011- (meuro a prezzi correnti)
fonte: INEA – Commercio estero dei prodotti agroalimentari, 2011

Fig. 72

fonte: http://burc.regione.campania.it

	UL			Addetti		
	Italia	Sud	**Campania**	Italia	Sud	**Campania**
Produzione di vini da uve, di cui:	2126	663	**190**	15.300	2353	**554**
-produzione di vini da tavola e v.p.q.r.d.	1955	641	**178**	13.259	2206	**456**
- produzioni di vino spumante e altri vini speciali	171	22	**12**	2.041	147	**98**

	UL (%)		Addetti (%)	
	Campania/ Italia	Campania/ Sud	Campania/ Italia	Campania/ Sud
Produzione di vini da uve, di cui:	8,9	28,7	3,6	23,5
- produzione di vini da tavola e v.p.q.r.d.	9,1	27,8	3,4	20,7
- prod. di vino spumante e altri vini speciali	7	54,5	4,8	66,7

Fig. 73- Industrie di trasformazione del settore vitivinicolo
fonte: ISTAT – Censimento generale dell'industria e dei servizi, 2011

Fig. 73

	Campania	*Italia*	*% Campania su Italia*
Superficie a vite	2.328.144	66.429.618	3,50%
Superficie a vite per produzione vini DOC/DOCG	951.541	32.085.942	2,97%
Superficie a vite per produzione altri vini	1.366.951	30.484.063	4,48%
Totale superficie a vite per produzione vino	2.318.492	62.570.005	3,71%
Superficie a vite per produzione DOC/DOCG su superficie a vite per produzione di vino	**41%**	**51%**	

Fig. 74 – Superfici a vite, per produzione vini DOC/DOCG e altri vini (2010)
fonte: elaborazioni INEA su dati Istat

Fig. 74

fonte: http://burc.regione.campania.it

	Aziende	var.% 2000-2010	Sau	var.% 2000-2010
Campania	**85.870**	**-18,49**	**72.623,30**	**-0,84**
Mezzogiorno	533.889	-10,56	717.851,79	9,54
Italia	902.075	-18,81	1.123.329,69	5,34
% Campania su Mezzogiorno	16,08		10,12	
% Campania su Italia	9,52		6,47	

Fig. 75- Aziende e superfici e loro evoluzioni (periodo 2000-2010)
fonte: elaborazioni INEA su dati Istat

Fig. 75

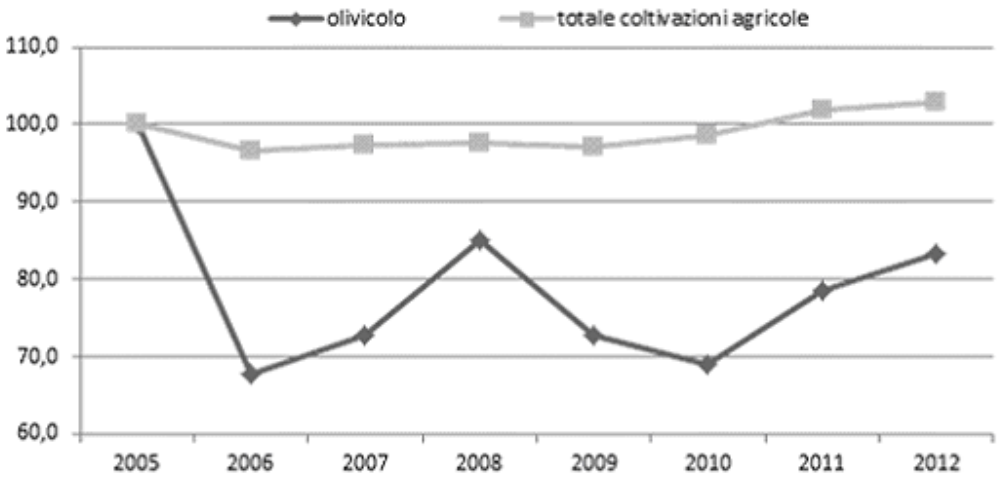

Fig. 76- Produzione viticola regionale (Valori correnti – numeri indice: 2005=100)
fonte: elaborazioni INEA su dati Istat

Fig. 76

	Import	Quota su Italia (%)	Export	Quota su Italia (%)	Saldo normalizzato (%)
Olio	145,07	4,8	99,13	5,6	-18,8

Fig. 77 – Commercio internazionale – 2011 – (meuro a prezzi correnti)
fonte: INEA – Commercio estero dei prodotti agroalimentari, 2011

Fig. 77

fonte: http://burc.regione.campania.it

	UL			Addetti		
produzione di olio	Italia	Sud	Campania	Italia	Sud	Campania
	3262	1992	317	8994	5502	699

UL%		Addetti %	
% Campania /Italia	% Campania /Sud	% Campania /Italia	% Campania /Sud
9,7	15,9	7,8	12,7
7,8	12,7		

Fig. 78 – U.L. e addetti alla produzione di olio di oliva da olive prevalentemente non di produzione propria
fonte: ISTAT – Censimento generale dell'industria e dei servizi, 2011

Fig. 78

Province	Produzione		Trasformazione						Totale
	Produttori	Superficie olivicola	Totale trasformatori		Molitori		Imbottigliatori		
			Imprese	Impianti	Imprese	Impianti	Imprese	Impianti	
Caserta	-	-	-	-	-	-	-	-	-
Benevento	-	-	-	-	-	-	-	-	-
Napoli	58	98,03	8	12	5	5	7	7	66
Avellino	101	98,16	7	13	7	7	6	6	108
Salerno	173	646,72	19	31	14	14	17	17	192
Campania	**332**	**842,91**	**34**	**56**	**26**	**26**	**30**	**30**	**366**

Fig. 79 - Operatori nel settore degli oli extravergine di oliva Dop e Igp
Fonte: Istat - Mancano i dati relativi alla Dop Terre Aurunche, riconosciuta più di recente

Fig. 79

	Aziende	var.% 2000-2010	Sau	var.% 2000-2010
Campania	**3.768**	**-65,76**	8.800,27	**-30,22**
Mezzogiorno	3.887	-72,27	9.213,54	-40,1
Italia	5.104	-68,99	27.100,19	-23,38
% Campania su Mezzogiorno	96,94		95,51	
% Campania su Italia	73,82		32,47	

Fig. 80 – Aziende e superfici e loro evoluzioni (periodo 2000-2010)
Fonte: elaborazioni INEA su dati Istat

Fig. 80

fonte: http://burc.regione.campania.it

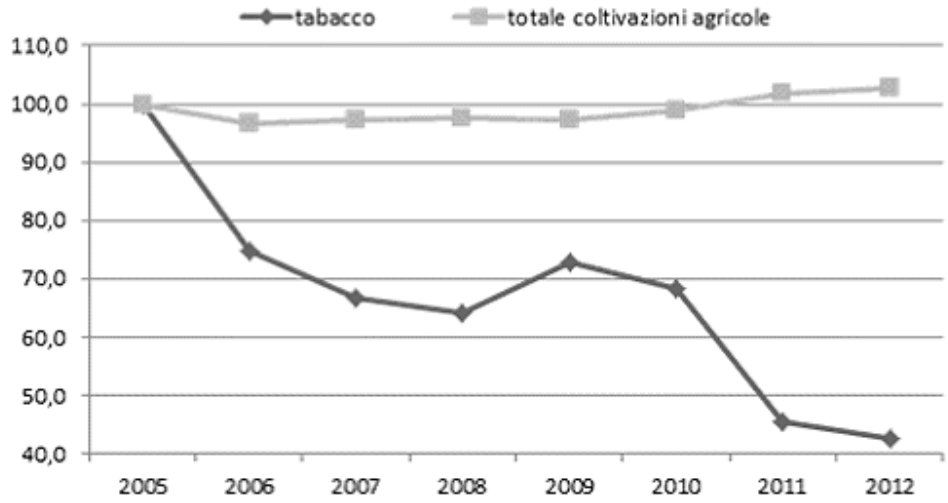

Fig.81 – Produzione tabacchi cola regionale (Valori correnti – numeri indice: 2005=100)
Fonte: elaborazioni INEA su dati Istat

Fig. 81

	Numero aziende			Var.% 2000-2010		
Censimento 2010	Carne	Latte	Totale	Carne	Latte	Totale
Campania	8.827	5.878	14.705	-85,56	-35,17	-79,05
Sud	33.986	17.556	51.542	-79,24	-26,57	-72,53
Italia	139.705	77.744	217.449	-75,41	-27,39	-67,8
% Campania/Sud	25,97	33,48	28,53	37,33	37,93	37,41
% Campania/Italia	6,32	7,56	6,76	10,76	8,47	10,39

Fig. 82 – Aziende zootecniche (periodo 2000-2010)
Fonte: elaborazioni INEA su dati Istat

Fig. 82

fonte: http://burc.regione.campania.it

Tipo di allevamento	N. aziende	Variazione percentuale 2000-2010	N. capi allevati	Variazione percentuale 2000-2010
Bovini	5.401	-39%	83.000	-18%
Bufalini	124	-38%	14.333	-
Equini	1.100	n.d.	5.000	n.d
Ovini	2.000	n.d.	100.000	n.d.
Caprini	672	-80%	10.000	-47%
Suini	1.579	-95%	83.500	-37%
Avicoli	1.282	-50%	3.793.690	-33%
Cunicoli	568	-97%	367.740	-42%

Fig. 83 - Aziende che operano nella filiera carne

Fonte: elaborazioni Regione Campania su dati Istat

Fig. 83

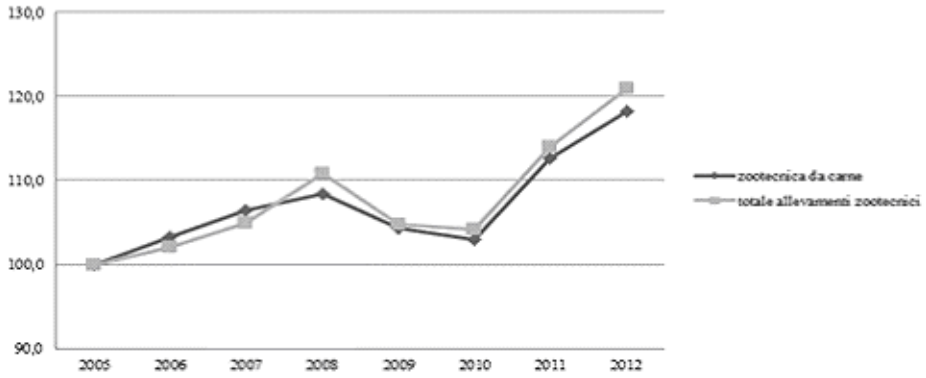

Fig. 84 – Carne - produzione regionale della zootecnia da carne (Valori correnti-numero indice:2005=100)

Fonte: elaborazioni INEA su dati Istat

Fig. 84

	Import	*Quota su Italia (%)*	*Export*	*Quota su Italia (%)*
Carni fresche congelate	158,8	3,5	13,4	1,2

Fig.85 – Commercio internazionale – 2011 – (meuro a prezzi correnti)

Fonte: Inea: commercio estero dei prodotti agroalimentari, 2011

fonte: http://burc.regione.campania.it

Fig. 85

Tipo di allevamento	N. aziende	Variazione percentuale 2000-2010	N. capi allevati	Variazione percentuale 2000-2010
Bovini	3.900	-39%	100.000	-10%
Bufalini	1.363	8,3%	257.000	99,4
Ovini	1.000	-40%	81.000	-8%
Caprini	779	-58%	25.000	-13%

Fig. 86 - Aziende che operano nella filiera lattiero casearia

Fonte: elaborazioni Regione Campania su dati Istat

Fig. 86

	Import	*Quota su Italia (%)*	*Export*	*Quota su Italia (%)*
Prodotti lattiero-caseari	300,88	7,7	183,09	7,7

Fig. 87 – Latte – commercio internazionale – 2011 – (meuro a prezzi correnti)

Fonte: Inea: commercio estero dei prodotti agroalimentari, 2011

Fig. 87

	UL			Addetti		
	Italia	*Sud*	*Campania*	*Italia*	*Sud*	*Campania*
Trasformazione lattiero-casearia	4.195	1.734	801	43.050	10.800	5.111
	UL%			Addetti%		
	% Campania /Italia	*% Campania /Sud*		*% Campania /Italia*	*% Campania /Sud*	
	19,1	46,2		11,9	47,3	

Fig.88- Latte – Unità Locali e addetti alla trasformazione lattiero-casearia

Fonte: elaborazioni INEA su dati Istat

Fig. 88

fonte: http://burc.regione.campania.it

	Aziende agricole	Allevamenti	Imprese trasformatori	Operatori 2010	Operatori 2011
Mozzarella di Bufala Campana DOP	1.332	1.341	125	1.401	1.450
Caciocavallo Silano DOP	170	170	25	153	195
Mozzarella STG	-		4	4	4
Provolone del Monaco DOP	41	41	15	52	56

Fig.89 – Latte – prodotti lattiero-caseari con indicazioni geografiche

Fonte: Inea

Fig. 89

	Bosco	Altre terre boscate	Superficie Forestale totale
Avellino	72.912	10.020	82.932
Benevento	43.083	876	43.959
Caserta	70.009	3.303	73.312
Napoli	11.707	2.946	14.653
Salerno	186.685	43.734	230.419
Campania	384.396	60.879	445.275

Fig. 90 – Categorie inventariali bosco e altre terre boscate (superfici in ettari), 2005

Fonte: Inea, 2012

Fig. 90

Produzione di beni e servizi ai prezzi base			
	2005	2012	Var. % 2005-2012
Italia	618.584,57	654.627,66	5,83
Sud	159.706,36	131.208,53	-17,84
Campania	68.102,42	68.741,88	0,94
Consumi intermedi ai prezzi d'acquisto			
Italia	93.491,41	91.814,36	-1,79
Sud	20.243,67	17.594,92	-13,08
Campania	5.995,61	4.817,35	-19,65
Valore aggiunto ai prezzi base			
Italia	525.093,17	562.813,30	7,18
Sud	139.462,69	113.613,61	-18,53
Campania	62.106,81	63.924,54	2,93

Fig.91 – produzione, consumi intermedi e valore aggiunto della silvicoltura e utilizzo di aree forestali

Fonte: elaborazioni INEA su dati Istat, conti nazionali, dati grezzi, prezzi correnti

Fig. 91

fonte: http://burc.regione.campania.it

Legname da lavoro				Legna per combustibili	Totale
Tondame grezzo	Legname per pasta e pannelli	Altri assortimenti	Totale		
26.240	3.002	61.894	91.136	202.912	294.048
28,79	3,29	67,91	100	69,01	100

Fig.92 – Utilizzazioni legnose forestali per assortimento (Mc) e percentuale sul totale – anno 2011

Fonte: Agri Istat, 2011.

Fig. 92

Province	Utilizzazioni in foresta					
	Conifere			Latifoglie		
	Legname da lavoro	Legname per uso energetico	Perdite di lavorazione in foresta	Legname da lavoro	Legname per uso energetico	Perdite di lavorazione in foresta
Caserta	-	-	-	-	-	-
Benevento	-	-	-	-	-	-
Napoli	-	-	-	1.480	565	220
Avellino	-	76	3	39.652	52.421	1.779
Salerno	2.040	-	40	47.964	149.850	3.941
Totale Campania	2.040	76	43	89.096	202.836	5.940

Fig.93 – Utilizzazioni legnose forestali per tipo di bosco e per destinazione (in Mc) - anno 2011

Fonte: Agristat, 2011.

Fig. 93

fonte: http://burc.regione.campania.it

		2005	2006	2007	2008	2009	2010	Var.% 2010-05	Tmav %
	Italia	16480,5	16832,57	17330,4	16696,75	15189,2	15389,14	-6,62	-1,36
	Sud	1891,16	1955,25	1989,82	1816,55	1745,96	1632,35	-13,69	-2,9
VA*	*Campania*	608,67	638,64	658,62	593,44	545,38	518,11	-14,88	-3,17
	Italia	709,34	776,57	749,5	527,3	435	689,7	-2,77	-0,56
	Sud	553,14	611	597,9	402,5	293,1	553,2	0,01	0,01
I fissi lordi*	*Campania*	3974,39	4146,18	4294,32	4242,32	3538,01	3916,81	-1,45	-0,29
	Italia	72,1	72,8	71,2	63	60	57,2	-20,67	-4,52
	Sud	51,5	52,7	51,7	45,9	43,2	40,8	-20,78	-4,55
Occupati **	*Campania*	386,8	389,3	382,6	375,9	361,6	356,7	-7,78	-1,61

**Milioni di euro correnti* ***Media annua in migliaia*

Fig. 94- valore aggiunto, investimenti e occupati nell'industria del legno, della carta e dell'editoria

Fonte: ns elaborazioni su dati Istat

Fig. 94

fonte: http://burc.regione.campania.it

	Numero unità attive		Numero addetti		Numero lavoratori esterni		Numero lavoratori temporanei	
	2001	2011	2001	2011	2001	2011	2001	2011
Silvicoltura ed utilizzo di aree forestali								
Caserta	30	55	35	108	-	-	-	-
Benevento	27	31	33	50	-	-	-	-
Napoli	14	28	24	39	-	-	-	-
Avellino	59	53	73	80	-	-	-	-
Salerno	113	136	160	206	16	-	-	-
Campania	243	303	325	483	16	-	-	-
Sud	677	1.059	1.155	1.830	115	2	-	-
Italia	3.156	4.695	6.570	8.214	302	91	15	-
Industria del legno e dei prodotti in legno e sughero (esclusi i mobili), fabbricazione di articoli in paglia e materiali da intreccio								
Caserta	370	276	831	806	6	5	-	-
Benevento	207	168	580	463	6	4	-	-
Napoli	1.317	929	3.875	2.441	70	5	5	-
Avellino	361	209	1.021	716	15	5	3	-
Salerno	785	587	1.945	1.507	15	8	..	..
Campania	3.040	2.169	8.252	5.933	112	27	8	-
Sud	8.816	6.357	24.183	17.946	283	108	39	12
Italia	44.696	33.382	165.712	137.088	3.637	1.483	707	481
Fabbricazione di carta e di prodotti di carta								
Caserta	28	37	305	487	3	13	4	11
Benevento	11	13	47	74	1	2	-	-
Napoli	209	187	2.426	2.124	31	19	54	41
Avellino	16	15	280	174	-	2	3	-
Salerno	62	72	818	980	20	11	93	29
Campania	326	324	3.876	3.839	55	47	154	81
Sud	704	687	8.455	7.740	107	67	282	186
Italia	4.685	4.129	85.714	73.811	1.820	1.056	1.410	1.325
Totale								
Caserta	40.073	47.941	108.082	124.784	3.161	2.316	308	791
Benevento	16.012	17.934	40.387	44.256	1.010	911	91	68
Napoli	153.699	172.213	451.590	513.066	14.169	12.060	1.635	1.426
Avellino	23.968	26.873	68.049	73.796	1.708	1.174	237	437
Salerno	64.603	72.814	168.652	183.874	4.641	2.953	547	919
Campania	298.355	337.775	836.760	939.776	24.689	19.414	2.818	3.641
Sud	763.815	857.270	2.161.260	2.373.852	62.417	48.549	8.443	10.063
Italia	4.083.966	4.425.950	15.712.908	16.424.086	627.607	421.929	100.255	123.237

Fig. 95 – Addetti settore forestale (n. unità attive)

Fonte: Censimento Industria e Servizi, 2013

fonte: http://burc.regione.campania.it

Fig. 95

Vini DOP e IGP	
Vini DOP / DOCG	Vini DOP / DOC
Taurasi	Ischia
Greco di Tufo	Capri
Fiano di Avellino	Vesuvio
Aglianico del Taburno	Cilento
Vini IGT	Falerno del Massico
Colli di Salerno	Castel San Lorenzo
Dugenta	Aversa
Epomeo	Penisola Sorrentina
Paestum	Campi Flegrei
Pompeiano	Costa d'Amalfi
Roccamonfina	Galluccio
Beneventano	Sannio
Terre del Volturno	Irpinia
Campania	Casavecchia di Pontelatone
Catalanesca del Monte Somma	Falanghina del Sannio

Denominazioni	**Comparto**
DOP riconosciute dall'Unione Europea	
Pomodorino del Piennolo del Vesuvio	Orticolo
Pomodoro S. Marzano dell'Agro Sarnese-nocerino	Orticolo
Cipollotto Nocerino	Orticolo
Fico bianco del Cilento	Frutticolo
Olio extravergine di oliva Cilento	Olivicolo-oleario
Olio extravergine di oliva Colline Salernitane	Olivicolo-oleario
Olio extravergine di oliva Irpinia - Colline dell'Ufita	Olivicolo-oleario
Olio extravergine di oliva Penisola Sorrentina	Olivicolo-oleario
Olio extravergine di oliva Terre Aurunche	Olivicolo-oleario
Mozzarella di Bufala Campana	Lattiero-caseario
Caciocavallo Silano	Lattiero-caseario
Provolone del Monaco	Lattiero-caseario
Ricotta di Bufala Campana	Lattiero-caseario
IGP registrate dall'Unione Europea	
Carciofo di Paestum	Orticolo
Limone Costa d'Amalfi	Agrumicolo
Limone di Sorrento	Agrumicolo
Castagna di Montella	Frutticolo
Marrone di Roccadaspide	Frutticolo
Melannurca Campana	Frutticolo
Nocciola di Giffoni	Frutticolo
Pasta di Gragnano	Cerealicolo
Vitellone Bianco dell'Appennino Centrale	Zootecnia-carne

Fig. 96 - Denominazioni riconosciute dall'Unione europea. (2010)

Fig. 96

	2010	*2011*	*var.%*	*Campania/ Mezzogiorno*	*Campania/ Italia*
Superficie (Ha)	1.632	1.871	14,70	4,30	1,20
Produttori	2.270	2.543	12,00	10,60	3,20
Allevamenti	1.198	1.339	11,80	7,70	2,90
Trasformatori	404	380	-5,90	20,60	5,60
Impianti di tasformazione	745	651	-12,60	24,90	6,50
Totale operatori	2.666	2.914	11,50	11,50	3,50

Fig. 97 - La consistenza delle produzioni DOP, IGP e STG (2011)

Fonte: Inea Campania

fonte: http://burc.regione.campania.it

Fig. 97

Categorie merceologiche	Numero
Bevande analcoliche, distillati, liquori	14
Carni e frattaglie fresche e loro preparazione	43
Formaggi	34
Grassi	3
Prodotti vegetali freschi o trasformati	179
Paste fresche, panetteria, pasticceria	94
Pesci, molluschi, crostacei	7
Prodotti di origine animale	13

Fig. 98 – Prodotti tradizionali della Campania
Fonte: Regione Campania

Fig. 98

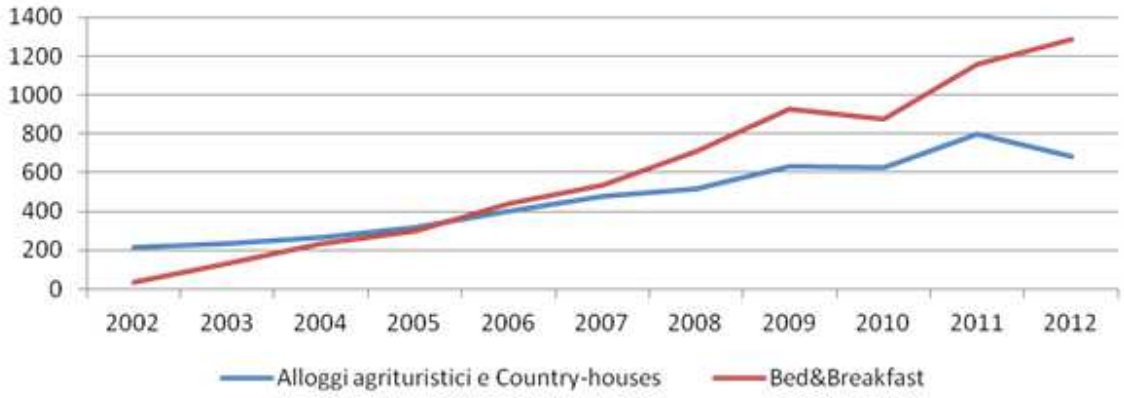

Fig.99 - Numero di Alloggi agrituristici e Country houses e B&B in Campania, dal 2002 al 2012
Fonte: Elaborazioni Inea su dati Istat, 2012

Fig. 99

fonte: http://burc.regione.campania.it

Aree oggetto di variazione	Variazione percentuale rispetto al 1960	Ripartizione della variazione percentuale per uso del suolo
Aree agricole in regime arativo	-7,8%	90% per urbanizzazione
Aree a prateria	-50%	60% per forestazione spontanea, 40% per uso agricolo
Aree forestali	+47	60% proveniente da praterie, 40% da uso agricole
Aree urbanizzate	+321%	90% a spese delle aree agricole in regime arativo.

Fig. 100 – Dinamiche delle variazioni dell'uso del suolo

Fig. 100

fonte: http://burc.regione.campania.it

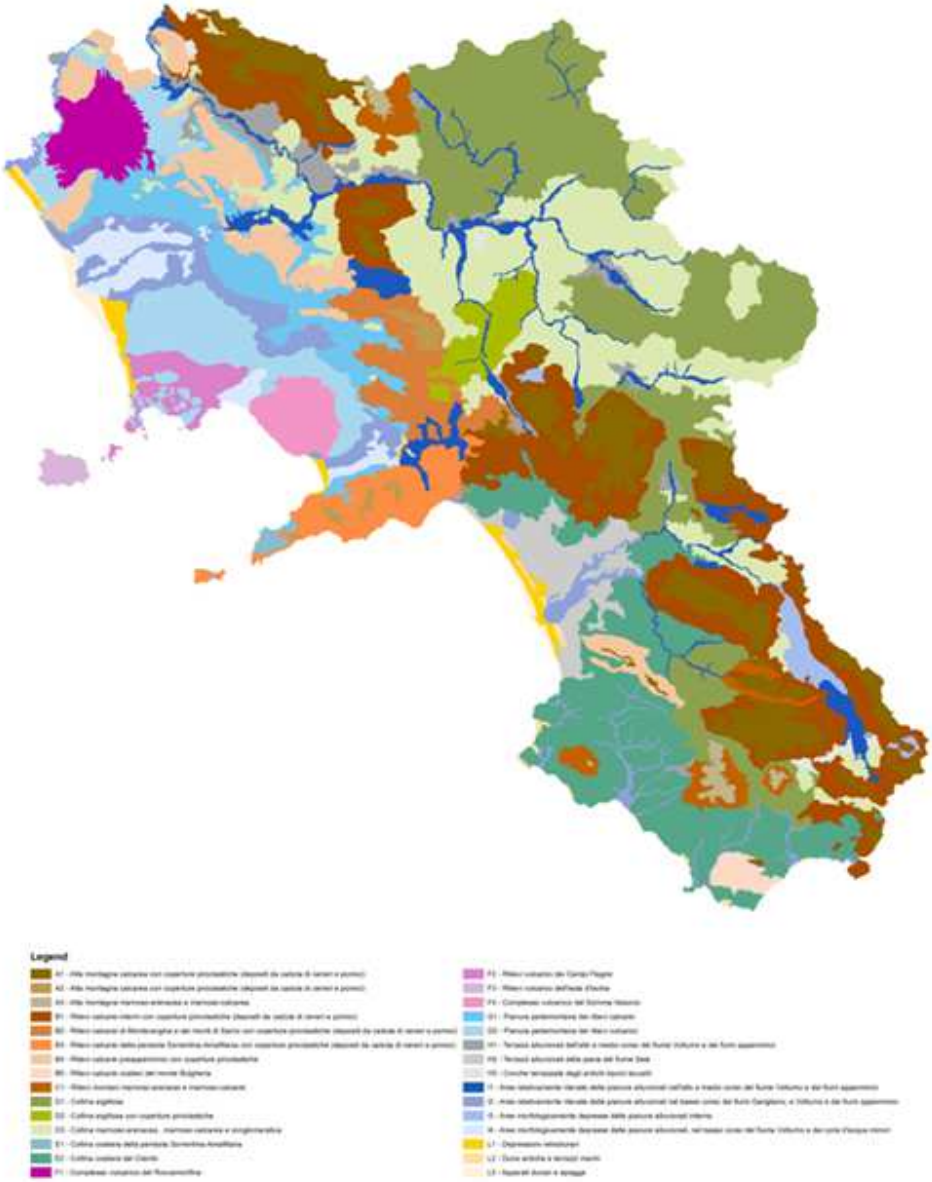

	SISTEMI DI TERRE	P3+P4 (ettari)	
B1	Rilievi calcarei interni con coperture piroclastiche (depositi da caduta di ceneri e pomici)	48.638,7	18,2%
D1	Collina argillosa	46.829,1	17,5%
D3	Collina a mamoso-arenacea, marnoso-calcarea e conglomeratica	24.740,1	9,3%
A1	Alta montagna calcarea con coperture piroclastiche (depositi da caduta di ceneri e pomici)	21.556,8	8,1%
B2	Rilievi calcarei di Monte vergine e dei monti di Sarno con coperture piroclastiche (depositi da caduta di ceneri e pomici)	21.517,6	8,0%
B3	Rilievi calcarei della penisola Sorrentina-Amalfitana con coperture piroclastiche (depositi da caduta di ceneri e pomici)	20.431,4	7,6%
B4	Rilievi calcarei prepeninnici con coperture piroclastiche	19.621,9	7,3%
E2	Collina costiera del Cilento	19.127,4	7,2%
	Altri 22 Sistemi	44.822,8	16,8%

Figura 101 - "Sistemi di terre della montagna calcarea con coperture piroclastiche"

Fig. 101

fonte: http://burc.regione.campania.it

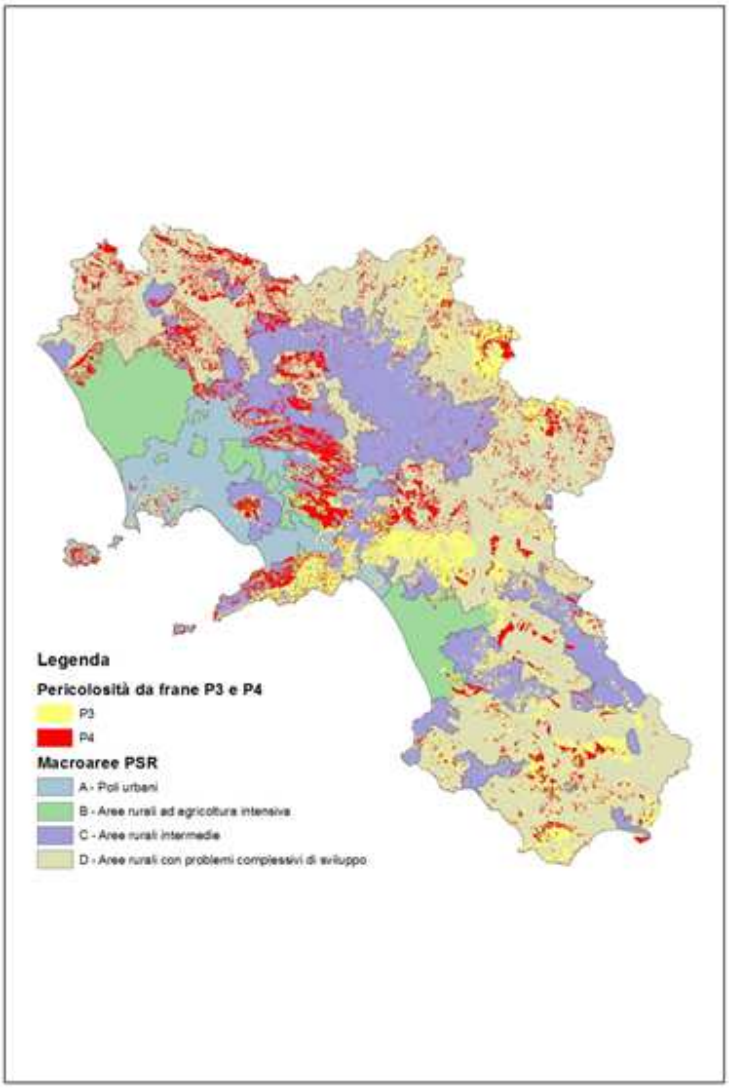

Macroaree	P3 - P4 (ha)		P3 (ha)		P4 (ha)		Totale ettari	
A - Poli urbani	7.062,9	2,1%	7.017,1	5,2%	5.661,8	4,3%	20.541,8	3,2%
B - Aree rurali ad agricoltura intensiva	28.772,9	7,7%	1.996,8	1,3%	5.044,2	3,8%	35.807,9	5,6%
C - Aree rurali intermedie	109.634,2	29,3%	43.034,2	31,1%	39.300,3	29,9%	192.967,7	30,2%
D - Aree rurali con problemi complessivi di sviluppo	226.027,9	60,9%	81.004,0	60,2%	81.520,1	62,0%	389.561,8	61,0%
	371.337,9		133.034,9		131.544,9		638.878,4	

Fig. 102 - pericolosità da frane - territorializzazione

Fig. 102

fonte: http://burc.regione.campania.it

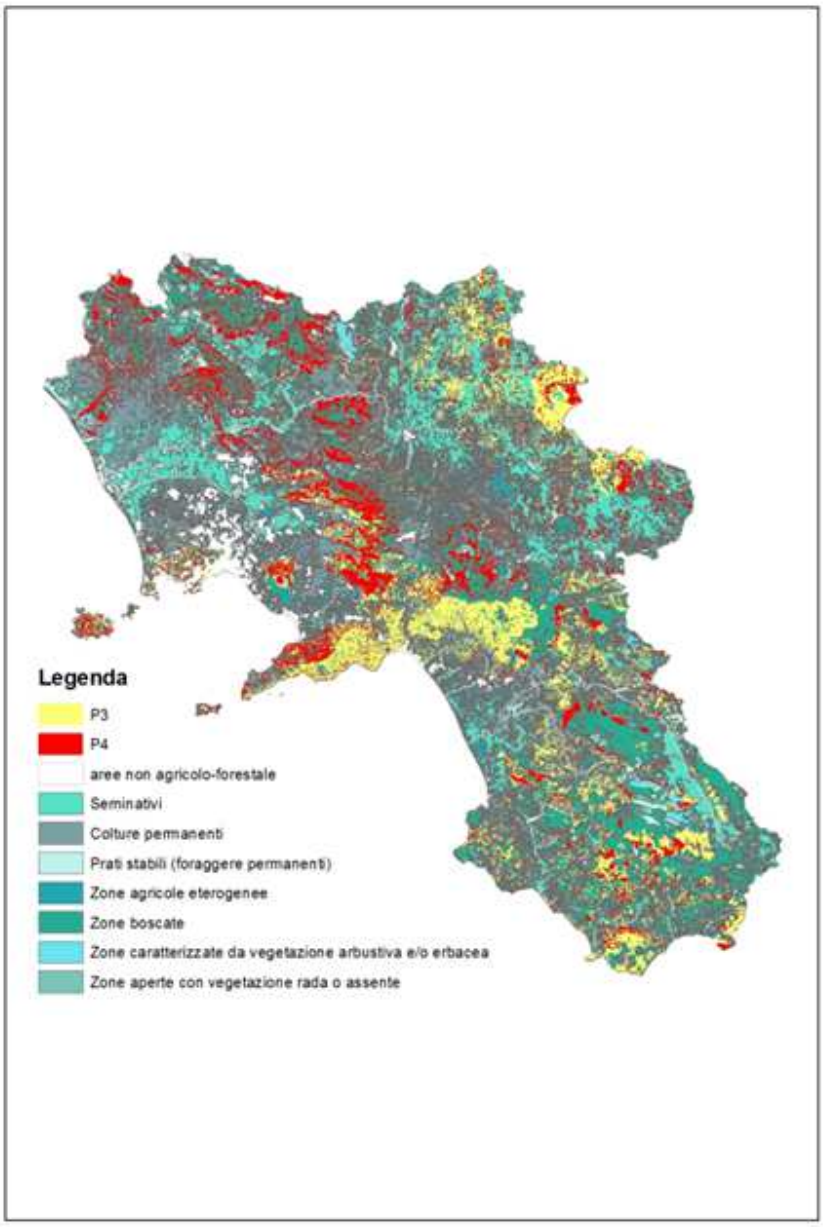

Uso del suolo	P1 - P2 (ha)		P3 (ha)		P4 (ha)		Totale P3 + P4 (ha) % rispetto al totale	
Seminativi	38.699,36	16,7%	26.036,26	19,5%	16.340,63	12,8%	42.357,19	6,9%
Colture permanenti	63.967,79	18,0%	17.400,17	13,1%	17.139,70	13,4%	34.649,87	5,6%
Prati stabili (foraggere permanenti)	30.251,32	8,5%	6.642,10	5,0%	6.438,10	5,0%	13.073,20	2,1%
Zone agricole eterogenee	26.425,33	7,4%	6.613,41	5,0%	3.868,39	3,0%	10.481,80	1,7%
Zone boscate	139.468,36	39,2%	62.237,87	46,7%	64.061,32	50,1%	126.279,19	20,5%
Zone caratterizzate da vegetazione arbustiva, e/o erbacea	33.455,36	9,4%	12.564,10	9,7%	17.347,43	13,6%	30.301,53	4,9%
Zone aperte con vegetazione rada o assente	3.602,82	1,0%	1.167,34	0,9%	2.538,28	2,0%	3.705,06	0,6%
	355.865,34		**133.161,75**		**127.749,12**		**260.850,87**	

Fig. 103 - pericolosità da frane – uso del suolo

Fig. 103

fonte: http://burc.regione.campania.it

Superfici siti potenzialmente contaminati (D.M. 11 aprile 2014)	Superficie siti a rischio presunto 5, 4 e 3	Superficie terreni idonei alle produzioni agricole (classe A)	Superficie dei terreni con limitazione a determinate produzioni agroalimentari in determinate condizioni (foraggere e pascolo) (classe B)	Superficie dei terreni idonei alle produzioni non agroalimentari (classe C)	Superficie dei terreni con divieto di produzioni agroalimentari e silvopastorali (classe D)
1.146 ha	92,32 ha	57,43 ha	13,73 ha	0	21,11 ha

Figura 104 – Classificazione delle superfici potenzialmente contaminate sulla base delle analisi dirette effettuate

Fig. 104

TIPOLOGIA CONSUMI	Mmc	% sul totale	FONTE
Irrigui – Consorzi di Bonifica	429	25,1	Regione Campania, 2015
Irrigui – aree extraconsortili	228	13,3	ISTAT, 2010
Acqua a uso zootecnico	28	1,6	Regione Campania, 2015
Industriali	101	6,0	Piano di Gestione Acque, 2013
Idro-potabili	922	54,0	Piano di Gestione Acque, 2013
Totale	1.708	100,0	

Figura 105 – Consumi di acqua in Campania per tipologia d' uso

Fig. 105

Aree di Piana della Campania	Percentuale consumi irrigui sul totale regionale
Piana del Volturno	30,3%
Piana del Sele	15,3%
Pianure vulcaniche (Piana campana, flegrea e casertana)	16,7%
Pianure interne	11,7%

Fig. 106 – Percentuale dei consumi irrigui nelle aree di piana della Campania
Fonte Istat 2010

Fig. 106

fonte: http://burc.regione.campania.it

Valori del LIMeco	Corpi Idrici	Stato qualitativo LIMeco
Maggiore uguale a 0,50	I corpi idrici superficiali di quasi tutto il distretto Cilentano, di gran parte della Piana del Sele, insieme ai tratti montani dei corsi d'acqua che originano lungo la dorsale appenninica, dai versanti dei Monti del Matese, del Termino e dei Picentini	Elevato /buono
Tra 0,34 e 0,49	I tratti mediani dei corsi d'acqua che scendono dalla dorsale appenninica, inclusi i grandi fiumi come il Garigliano e il Volturno, ed ancora il tratto mediano del Calore Irpino e dell'Ufita, il Savone, il tratto mediano del Tanagro, il Picentino e alcuni tratti dell'Alento.	Sufficiente
Tra 0,19 e 0,33	I corpi idrici ricadenti nel sottobacino idrografico del Volturno, quali il Sabato, l'Ufita, il torrente San Nicola e l'Isclero, assieme al tratto montano dell'Ofanto	Scarso
Inferiore a 0,19	I Regi Lagni e il canale Agnena, assieme ai corpi idrici della Piana del Sarno ed i tratti terminali dei Fiumi Sabato e Tusciano	Cattivo

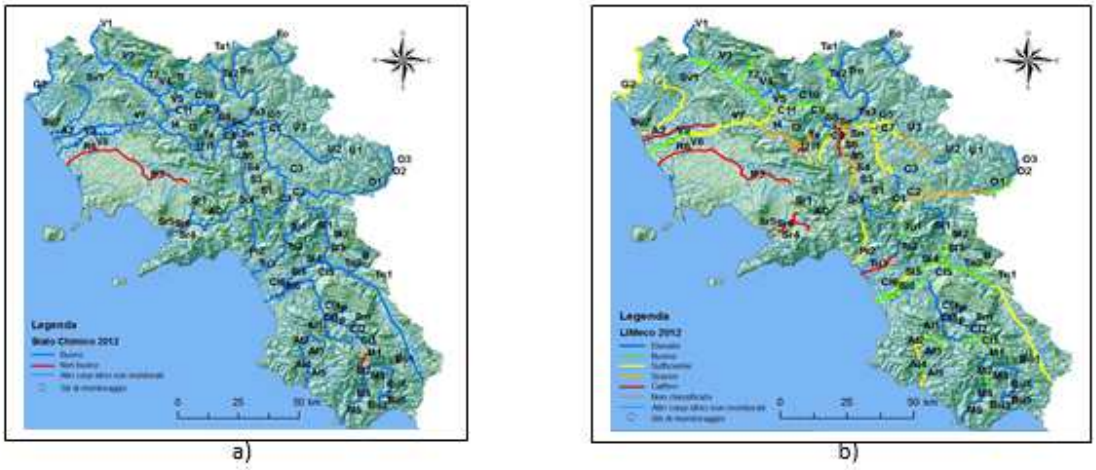

a) b)

***Fig. 107 - Stato dei fiumi in Campania**; a) Stato chimico dei corpi idrici superficiali della Campania; b) l'indice sintetico LIMeco dello stato ecologico dei corpi idrici superficiali.*
Fonte: ARPAC, 2012

Fig. 107

fonte: http://burc.regione.campania.it

Corpi idrici sotterranei	Stato chimico	Numero	% della superficie totale dei CIS
Alta valle del Sabato; Bassa Valle del Tanagro; Monte Polveracchio - Monte Raione; Media valle del Volturno; Monte Camposauro; Monte Cervialto; Monte Gelbison; Monte Massico; Monte Moschiaturo; Monte Motola; Monte Taburno; Monte Tifata; Monti Accellica - Licinici – Mai; Monti Alburni; Monti Cervati – Vesole; Monti del Matese; Monti della Maddalena; Monti di Avella - Vergine - Pizzo d'alvano; Monti di Durazzano; Monti di Salerno; Monti di Venafro; Monti Lattari; Monte Marzano-Ogna; Monte Terminio-Tuoro; Piana del Garigliano; Piana del Sarno; Piana del Sele; Piana dell'Isclero; Roccamonfina; Valle della Solofrana; Vallo di Diano	Buono	31	56%
Basso corso del Volturno - Regi lagni; Campi flegrei; Monte Maggiore; Monte Somma-Vesuvio; Piana ad oriente di Napoli; Piana di Benevento; Piana di Grottaminarda	Scarso	7	28.5%

Fig. 108 – Stato dei Corpi idrici sotterranei della Campania
Fonte: ARPAC, 2012

Fig. 108

fonte: http://burc.regione.campania.it

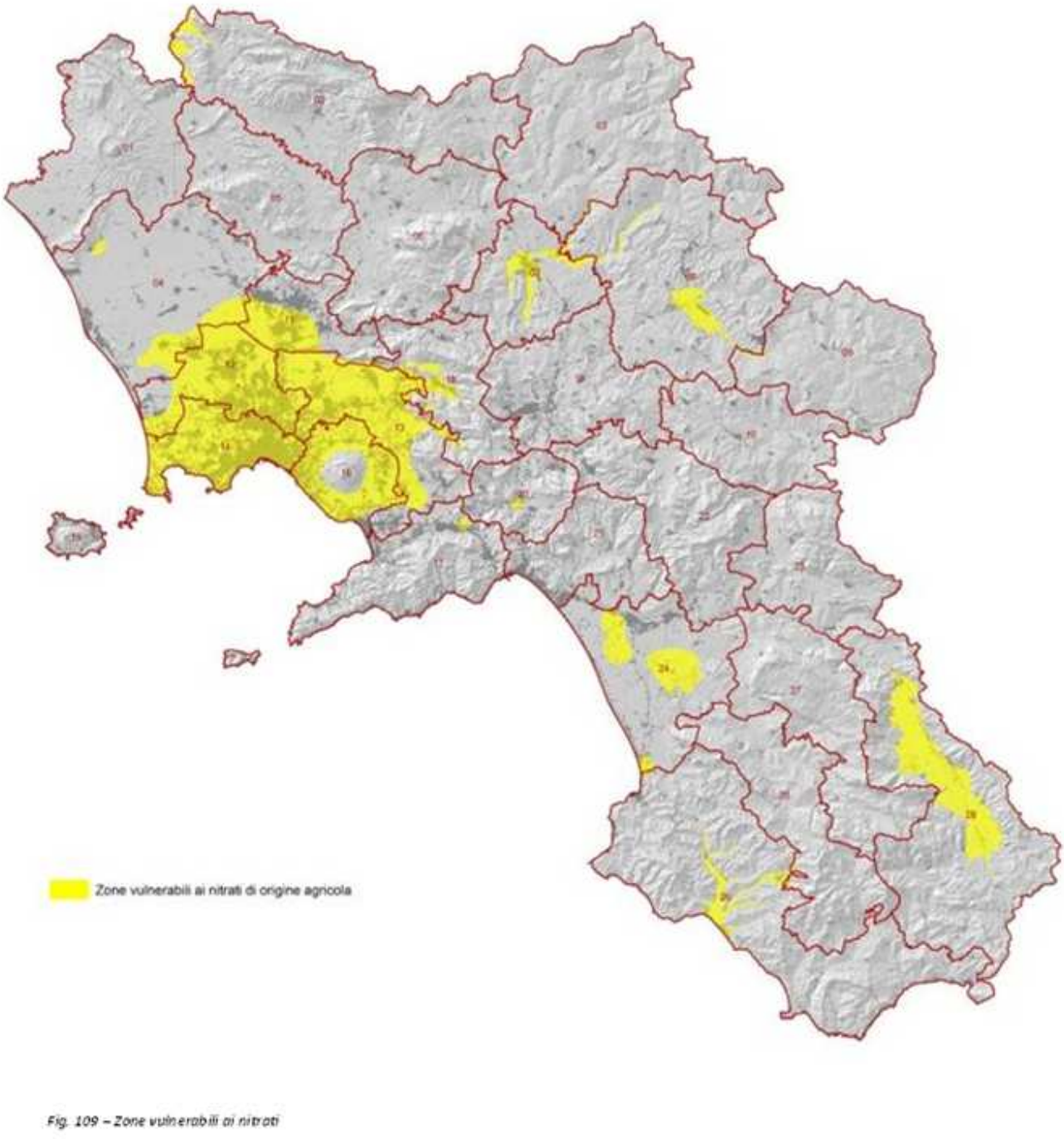

Fig. 109 – Zone vulnerabili ai nitrati

Fig. 109

fonte: http://burc.regione.campania.it

ZPS e SIC nella Regione Campania									
	ZPS			SIC			Natura 2000*		
	N. siti	sup. (ha)	%	N. siti	sup. (ha)	%	N. siti	sup. (ha)	%
Campania	30	218.102	16,0%	109	363656	26,8%	124	397.981	29,3%
Italia	601	4.379.683	14,5%	2.287	4.770.847	15,8%	2.564	6.316.664	21,0%
Campania/Italia	5%	4,9%		4,7%	7,6%		4,8%	6,3%	

* Il numero e l'estensione dei siti Natura 2000 della Regione è stato calcolato escludendo le sovrapposizioni tra SIC e ZPS

Fig. 110 - Numero, estensione totale in ettari e percentuale rispetto al territorio regionale delle ZPS, dei SIC e dell'intera Rete Natura 2000 e confronto con i dati nazionali.
Fonte: Elaborazioni su dati Ministero dell'Ambiente e della Tutela del Territorio e del Mare

Fig. 110

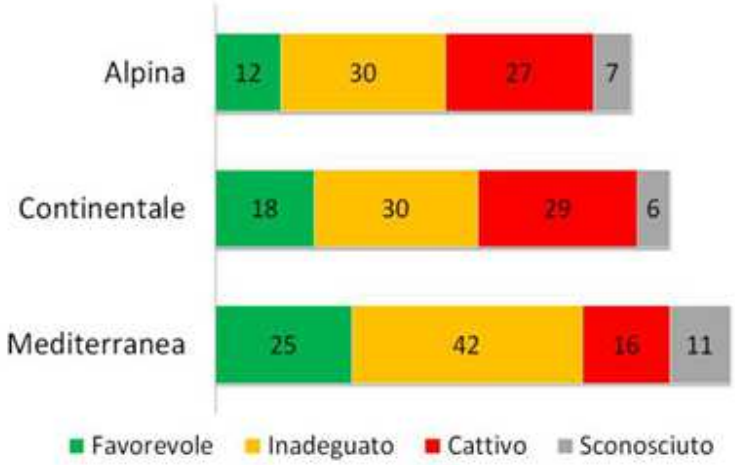

Fig. 111 - Stato di conservazione complessivo degli habitat per regione biogeografica.
I numeri si riferiscono alle schede di reporting.
Fonte: Specie ed habitat di interesse comunitario in Italia: distribuzione, stato di conservazione e trend (ISPRA Rapporto 194/2014)

Fig. 111

fonte: http://burc.regione.campania.it

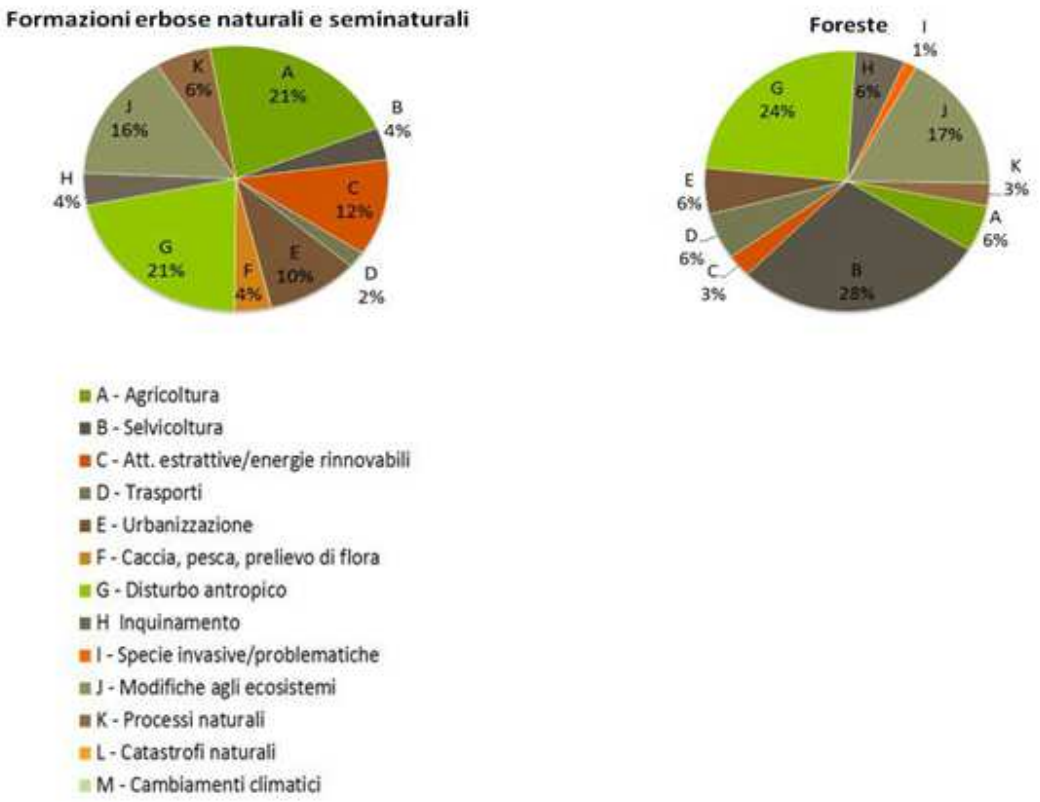

Fig. 112 - Pressioni per macrocategorie

Fonte: Specie ed habitat di interesse comunitario in Italia: distribuzione, stato di conservazione e trend (ISPRA Rapporto 194/2014)

Fig. 112

fonte: http://burc.regione.campania.it

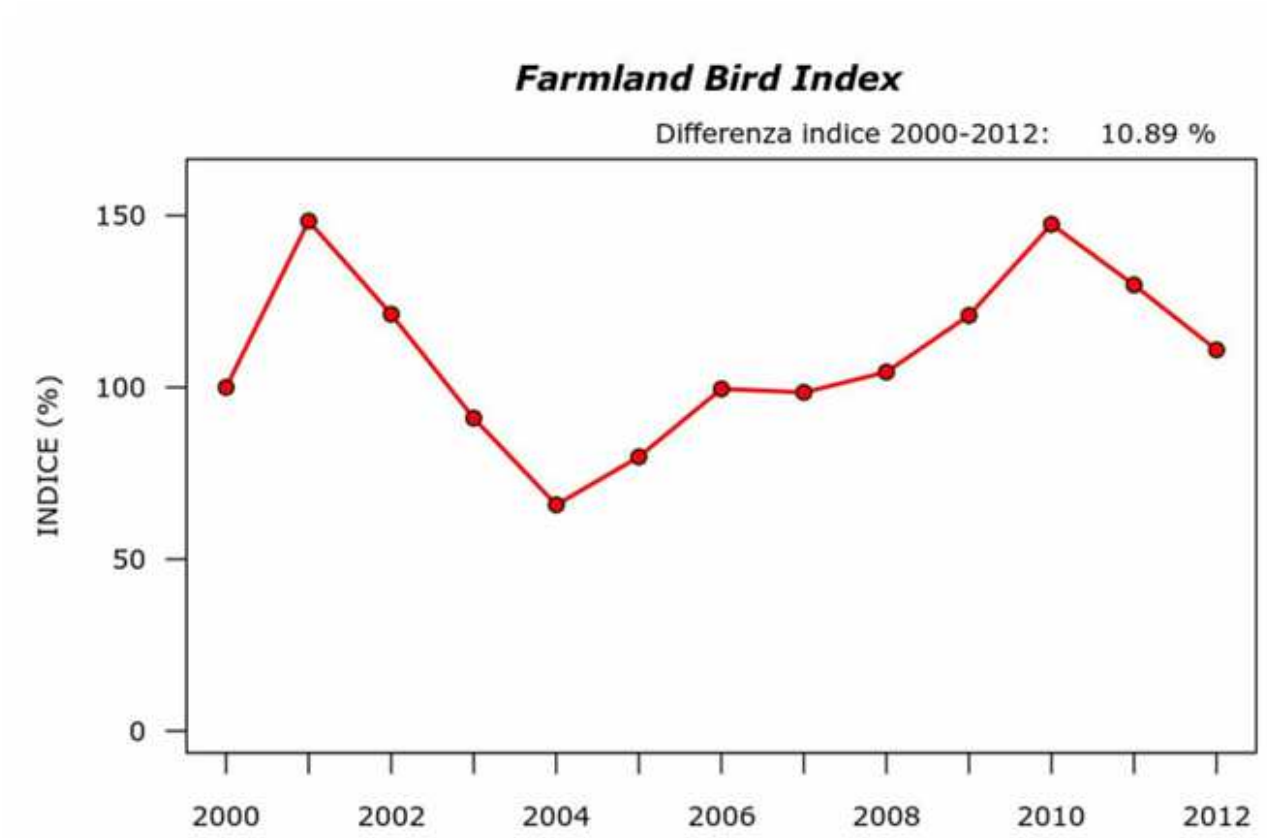

Figura 2.2: Andamento del Farmland Bird Index regionale nel periodo 2000-2012.

Fig. 113 – Farmland Bird Index. Andamento 2000-2012
fonte: LIPU

Fig. 113

fonte: http://burc.regione.campania.it

Nome scientifico	Nome comune	Ospiti principali	Norma fitosanitaria di riferimento
Dryocosmus kuriphilus	Cinipide galligeno del castagno	Castagno	*Decreto ministeriale 30 ottobre 2007; Decisione della Commissione n. 464 del 27 giugno 2006*
Mycosphaerella maculiformis	Ticchiolatura o Fersa del castagno	Castagno	
Phytophtora cambivora	Mal dell'inchiostro	Castagno	
Cryphonectria parasitica	Cancro della corteccia	Castagno	
Leptoglossus occidentalis	Cimicione americana	Pini e altre conifere	
Galerucella luteola	Galerucella dell'olmo	Ontano	
Marchalina hellenica	Cocciglia greca	Pini	*Decreto ministeriale del 27 marzo 1996*
Ophiostoma ulmi e O. novo-ulmi	Grafiosi dell'olmo	Olmo	
Megaplatypus mutatus	Platipo del pioppo	Pioppo e altre latifoglie	

Adatta le colonne

Nome scientifico	Nome comune	Ospiti principali	Norma fitosanitaria di riferimento
Traumatocampa (Thaumetopoea) pityocampa	Processionaria del pino	Pino altre conifere	*Decreto ministeriale del 30 ottobre 2007*
Thaumetopoea processionea	Processionaria della quercia	Querce	
Ips acuminatus	Bostrico del pino	Conifere	
Tomicus destruens	Blastofago distruttore dei pini	Conifere	
Thaumastocoris peregrinus	Cimicetta della bronzatura	Eucalipto	
Xylosandrus compactus	Scolitide nero dei rametti	Latifoglie	
Glycaspis brimblecombei	Psilla cerosa dell'eucalipto	Eucalipto	
Aromia bungii	Cerambicide dal collo rosso	Latifoglie	*Decreto regionale 330 del 05.02.2014*
Lymantria dispar, Tortrix viridana	Lepidotteri defogliatori	Latifoglie	
Agelastica alni e *Galerucella solarii*	Crisomelidi defogliatori	Ontano napoletano	
Euproctis chrysorrhoea	Bombice culdorato	Latifoglie	

Fig. 114 - Organismi nocivi forestali
Fonte: Regione Campania

fonte: http://burc.regione.campania.it

Fig. 114

Provincia	Comuni/Enti (N°)	Totale superficie demaniale pianificata (Ha)	Superficie boscata (ha)	Superficie pascoliva (Ha)	Altre superfici (ha)
Avellino	68	31.306,67	27.467,95	3.638,22	200,4988
Benevento	44	18.068,01	13.222,69	4.591,10	254,2147
Caserta	50	33.504,39	26.299,94	6.939,57	264,879
Napoli	6	2.283,62	1.643,51	612,9377	27,1772
Salerno	110	107.613,79	72.901,16	31.842,67	2.869,96
TOTALE	**278**	**192.776,49**	**141.535,25**	**47.624,51**	**3.616,73**

Fig. 115 - Superficie demaniale pianificata
fonte : Regione Campania

Fig. 115

	Caratterizzate	Recupero e moltiplicazione conservativa
Erbacee	100	93
Frutticole	177	-
Vitigni	43	-

Fig. 116 – Specie vegetali autoctone reperite in Campania
Fonte: Regione Campania

Fig. 116

fonte: http://burc.regione.campania.it

TABELLA VARIETA' LOCALI CARATTERIZZATE					
SPECIE FRUTTICOLE					VITIGNI
MELO	ALBICOCCO		CILIEGIO	SUSINO	
Acquata	Abate	Scassullo	Antuono	Biancolella di Ottaviano	Aglianico b –
Agostinella rossa	Abatone	Scecquagliella II	Bologna	Botta a muro bianca	Aglianico marinon -
Altaniello	Antonianello	Schiavona	Campanarella	Core	Arilla Bianca
Ambrosio	Arenzo	Scialò	Camponica	Del Carmine	Asstegna b/n –
Ananassa	Baracca	Secondina	Casanova	Di Spagna	Barbera del Sannio Nera
Arancio	Boccuccia Grossa	Setacciara	Cavaliere	Fele	Buonamico Nera
Arito	Boccuccia Liscia II	Signora	Cervina	Fiaschetta	Cacamosca
Austegna	Cafona	Silvana	Comaiola	Fiocco bianco	Cacazzara Bianca
Austina	Campana	Sonacampana	Culacchia	Genova giallo - verde	Carnamelo Rossa
Bianca di Grottolella	Cardinale	Sorrentino	Cuore	Marchigiana	Cesteddesa Bianca
Cancavone	Carpona	Stella	Della calce	M'briaca	Chiapparone Bianca
Cannamela	Cerasiello	Stradona	Don Vincenzo	Melella	Cavalla Bianca
Cape 'e ciuccio	Cerasona	Taviello	Lattacci	Occhio di bue	Coglionara Bianca
Carne	Cristiana	Tre P	Limoncella	Ottaianese	Colatamurro Bianca
Cerrata	Diavola	Vicario	Maggiaiolella	Parmanarese	Don Lunardo Bianca
Chianella	Don Aniello	Vicienzo 'e Maria	Maiatica di taurasi	Pappagona	Furiese Nera
Cusanara	Don Gaetano	Zeppa 'e Sisco	Marfatana	Pappagona gialla	Guarnaccia Nera
Del pozzo	Fracasso	Zeppona	Melella	Pappgona verde	Ianese Nera
Fierro	Fronne Fresche	Zi Ramunno	Montenero	Pazza di Somma	Lacrima Nera
Fragola	Giorgio a' cotena		Mulegnana nera	Pezza rossa	Livella Nera
Latte	Lisandrina		Mulegnana riccia	Preta e' zucchero	Moscatello antico b
Lazzarda	Macona		Napoletana	Prunarina	Moscatello salernitano b
Limoncella	Magnalona		Nera dura di Mugnano	Rachele	Moscato di Baselice b
Martina	Mammano		Paccona	Riardo	Moscato di Salvitelle -
Melone	Montedoro		Pagliarella	San Rafele	Nocella
Monaca	Monterusciello		Passaguai	Santa Maria	Olivella nera
Morra	Nennella		Patanara	Santa Paola	Passolara bianca
Paradiso	Nonno		Pomella	Scarrafona	Pignola bianca (grecaina)
Parrocchiana	Ottavianese		Regina	Scauretella	Procidana b/n –
Prete	Palummella		Regina del mercato	Turcona	Rovello bianco
Re	Panzona		S. Giorgio		Sabatonera
S. Francesco	Paolona		S. Michele		Sanginella bianca
S. Giovanni	Pazza		Sant'Antonio		Sanginella nera
S. Nicola	Pelese Corneale		Santa Teresa	PESCO	Santa Sofia
Sergente	Pelese di Giovaniello		Sbarbato	Angelo marzocchella	Santarufrian -
Sole	Piciona		Silvestre	Bellella di Melito	Suppezza
Suricillo	Pollastrella		Zuccarenella	Ciccio Petrino	Tronto n -
Tenerella	Portuallara			Lampetella	Uva Chiena bianca
Trumuntana	Presidente			Picarella	Uva Paradison
Tubiona	Puscia			Rossa tardiva di Caiazzo	Uva Puzon
Vivo	Resina			Zingara nera	Uva Re Melon
Zampa di cavallo	San Giorgio				
Zitella	Sant'Antonio				

Fig. 117a – Specie vegetali arboree autoctone caratterizzate in Campania
fonte: Regione Campania

Fig. 117a

fonte: http://burc.regione.campania.it

Elenco varietà locali caratterizzate			
Specie	Ecotipo	Specie	Ecotipo
Aglio	Schiacciato	*Mais*	Spiga napoletana rossa
Aglio	Tondo di Torella	*Mais*	Spiga rossa
Carciofo	Montoro	*Mais*	Spogna bianca
Cavolo	Torzella riccia	*Melanzana*	A grappolo
Cavolo	Broccolo dell'Olio	*Melanzana*	Cima di viola
Cavolo	Broccolo San Pasquale	*Melanzana*	Napoletana
Cetriolo	Cetriolino sarnese	*Melanzana*	Violetta tonda
Cece	Campuotolo	*Melone*	Di Montecalvo Irpino
Cece	Castelcivita	*Melone*	Nocerino-sarnese
Cece	Di Caposele	*Peperone*	Cazzone giallo
Cece	Di Cicerale	*Peperone*	Cazzone rosso
Cece	Di Guardia dei Lombardi	*Peperone*	Cornetto di Acerra rosso e giallo
Cece	Nero di Caposele	*Peperone*	Corno di capra giallo
Cece	Di Sassano	*Peperone*	Corno di capra rosso
Cicerchia	Dei Campi Flegrei	*Peperone*	Friariello napoletano
Cicerchia	Di Calitri	*Peperone*	Friariello nocerese
Cicerchia	Di Caposele	*Peperone*	Friariello a sigaretta
Cicerchia	Di Carife	*Peperone*	Marconi rosso e giallo
Cicerchia	Di Castelcivita	*Peperone*	Papacella napoletana liscia
Cicerchia	Di Collianо	*Peperone*	Papacella rossa di Gesualdo
Cicerchia	Di Grottaminarda	*Peperone*	Papacella napoletana gialla
Cicerchia	Di San Gerardo	*Peperone*	Papacella napoletana rossa
Cicerchia	Di San Rufo	*Peperone*	Peperone corno (Crusca)
Cipolla	Febbrarese	*Peperone*	Sassaniello rosso e giallo
Cipolla	Marzatica	*Pomodoro*	Cannellino flegreo
Cipolla	Ramata di Montoro	*Pomodoro*	Cento scocche
Cipolla	Vatolla	*Pomodoro*	Corbarino
Fagiolo	A formella	*Pomodoro*	Di Sorrento
Fagiolo	Bianco di Montefalcone	*Pomodoro*	Guardiolo
Fagiolo	Della Regina	*Pomodoro*	Piennolo (Pollena)
Fagiolo	Dente di morto	*Pomodoro*	Piennolo (vesuviano)
Fagiolo	Di Controne	*Pomodoro*	Pomodorino giallo
Fagiolo	Occhio nero alto Sele	*Pomodoro*	Piennolo rosso
Fagiolo	Occhio nero di Oliveto Citra	*Pomodoro*	Pomodorino di collina
Fagiolo	Mustacciello di Ischia	*Pomodoro*	Pomino giallo di Montecalvo
Fagiolo	Mustacciello di Pimonte	*Pomodoro*	Pomino giallo di S. Bartolomeo
Fagiolo	Screziato Impalato	*Pomodoro*	Pomodorino Reginella
Fagiolo	Tondino bianco di Caposele	*Pomodoro*	Pomodorino rosso selvatico
Fagiolo	Tondino di Villa ricca	*Pomodoro*	Pomodoro San Marzano 2D SMBC
Fagiolo	Tondo bianco di Caposele	*Pomodoro*	Pomodoro San Marzano (ecotipi)
Fagiolo	Zampogna di Ischia	*Pomodoro*	Principe Borghese
Fagiolo	Zolfariello	*Pomodoro*	Quarantino grande
Fagiolo	Della Regina di Gorga	*Pomodoro*	Quarantino piccolo
Fava	A corna	*Pomodoro*	Seccagno
Lattuga	Napoletana	*Pomodoro*	Vesuviano
Lenticchia	Di Collianо	*Scarola*	Riccia schiana
Lenticchia	Di San Gerardo	*Zucca*	Napoletana lunga
Mais	Bianco di Acerra	*Zucca*	Napoletana tonda
Mais	Spiga Bianca	*Zucchino*	Cilentano
Mais	Spiga napoletana bianca	*Zucchino*	San Pasquale

Fig. 117b – Specie vegetali erbacee autoctone caratterizzate in Campania
fonte: Regione Campania

Fig. 117b

fonte: http://burc.regione.campania.it

Specie	Varietà locale	Località di origine	Responsabile conservazione germoplasma
Aglio	Bianco locale	AGRO ACERNANO MARIGLIANESE (NA)	CRAA
	Rosato locale	AGRO ACERNANO MARIGLIANESE (NA)	CRAA
	di Salomone	AGRO ACERNANO MARIGLIANESE (NA)	CRAA
	ecotipo locale di Caposele	CAPOSELE (AV)	CRAA
Asparago	Selvatico di Rofrano	ROFRANO (SA)	CRA-ORT
	Selvatico di Aquara	AQUARA (SA)	CRA-ORT
Cavolfo	Tondo di Paestum	CAPACCIO (SA)	CRA-ORT
	Rosso di Paestum	CAPACCIO (SA)	CRA-ORT
	Bianco di Pertosa	PERTOSA (SA)	CRA-ORT
	Ecotipo di Castel San Lorenzo	CASTEL SAN LORENZO (SA)	CRA-ORT
	di Schito	S. MATERNO (MTE) (SA)	CRA-ORT
	Capparella nera	CAPUA (CE)	CRA-ORT
	Capparella oliastra	CAPUA (CE)	CRA-ORT
	Ecotipo di Pietrelcina	PIETRELCINA (BN)	CRA-ORT
Cece	di Teano	TEANO (CE)	CRA-ORT
	di Controne	CONTRONE (SA)	CRA-ORT
Ciavchia	di Montefalcone	MONTEFALCONE VAL FORTORE (BN)	CRA-ORT
	Alta tronia	ALTA IRPINIA	CRA-ORT
Cipolla	Agostina	AGRO ACERNANO MARIGLIANESE (NA)	CRAA
Fagiolo	dei 7 anni	VISCIANO (NA)	CRAA
	Corna dei signori	SAN MARZANO (SA)	CRAA
	Tondino di Castel di Sasso	CASTEL DI SASSO (CE)	CRAA
	Fagiolino lungo San Marzano	SAN MARZANO (SA)	CRAA
	Cannellini del Vallo di Diano	VALLO DI DIANO (SA)	CRA-ORT
	Tabaccanti del Vallo di Diano	VALLO DI DIANO (SA)	CRA-ORT
	Cocco bianco del Vallo di Diano	VALLO DI DIANO (SA)	CRA-ORT
	S. Anter	CASALBUONO (SA)	CRA-ORT
	San Pasquale	CASALBUONO (SA)	CRA-ORT
	Munacieddi, guarda 'n faccia, muiddu niur	CASALBUONO (SA)	CRA-ORT
	Pensarieddo	CASALBUONO (SA)	CRA-ORT
	Pitieddo	CASALBUONO (SA)	CRA-ORT
	di Mandia	MINORI (SA)	CRA-ORT
	Tondino bianco di Montesano	MONTESANO (SA)	CRA-ORT
	Rio del Vallo di Diano	VALLO DI DIANO (SA)	CRA-ORT
Fava	a sciabola	AGRO ACERNANO MARIGLIANESE (NA)	CRAA
	lunga	AREA VESUVIANA, NOCERINO-SARNESE	CRAA
Lenticchia	di Valle Agricola	VALLE AGRICOLA (CE)	CRA-ORT
Lupino	Ogierne di Vairano	VAIRANO (CE)	CRAA
Mais	Spiga rossa Monti Lattari	VICO EQUENSE (NA)	CRAA
	Granone rosso	MONTESANO SULLA MARCELLANA (SA)	CRA-ORT
	Granone bianco	MONTESANO SULLA MARCELLANA (SA)	CRA-ORT
Melanzana	Piccia rofrana	ROFRANO (SA)	CRA-ORT
	Floralba	PONTECAGNANO (SA)	CRA-ORT
Peperone	Nostrano dell'Irpinia	IRPINIA CENTRALE (AV)	CRAA
	Peperone Melanzana	SAN GREGORIO MAGNO (SA)	CRA-ORT
	Pupanetto del Vallo di Diano	VALLO DI DIANO (SA)	CRA-ORT
	Pupanetto per aceto Vallo di Diano	VALLO DI DIANO (SA)	CRA-ORT
	Sciscillone	VALLO DI DIANO (SA)	CRA-ORT
	Sciascianello	VALLO DI DIANO (SA)	CRA-ORT
Peperoncino	Cornetto a grappolo	ACERNOLA (SA)	CRA-ORT
piccante	A cuore	ACERNOLA (SA)	CRA-ORT
	Cornetto viola	ACERNOLA (SA)	CRA-ORT
Pisello	Cenogiorno	AREA VESUVIANA, NOCERINO-SARNESE	CRAA
	Santacroce	AREA FLEGREA (NA)	CRAA
Pomodoro	Pomodorino Agostino	AREA VESUVIANA	CRAA
	Pomodorino Riccia San Vito	AREA VESUVIANA	CRAA
	Pomodorino giallo Beneventano	VAL FORTORE (BN)	CRAA
	Pom.ino giallo di Castel di Sasso	CASTEL DI SASSO (CE)	CRAA
	Pomodorino giallo di Vico Equense	VICO EQUENSE (NA)	CRAA
	Pomodorino giallo di Camposano	AGRO MARIGLIANESE (NA)	CRAA
	Pomodorino giallo di Cerreto	CERRETO SANNITA (BN)	CRAA
	Pomodoro Giallo oblungo	VAL FORTORE (BN)	CRAA
	Pomodorino giallo di Aquara	AQUARA (SA)	CRA-ORT
	Pompadorino giallo di Castel San Lorenzo	CASTEL SAN LORENZO (SA)	CRA-ORT
	Pomodorino rosso di Roccadaspide	ROCCADASPIDE (SA)	CRA-ORT
	Pomodoro Insalataro Auletta	AULETTA (SA)	CRA-ORT
	Pummarola Scritta	ROFRANO (SA)	CRA-ORT
	Pummarola Riccia	ROFRANO (SA)	CRA-ORT
	Pomodoro ad anello	SAN GREGORIO MAGNO (SA)	CRA-ORT
	Pomodoro Intero liscio di San Gregorio Magno	SAN GREGORIO MAGNO (SA)	CRA-ORT
	Pomodoro Quadrato rosso	SAN GREGORIO MAGNO (SA)	CRA-ORT
	Romarzano	SAN GREGORIO MAGNO (SA)	CRA-ORT
	Secogno Pizzutello	IRPINIA CENTRALE (AV)	CRAA
	Pomodoro Arsicolo di San Gregorio	SAN GREGORIO MAGNO (SA)	CRA-ORT
	Pomodoro a sole, arsicolo	CONTRONE (SA)	CRA-ORT
	Piennolo rosso Aursichio	ROCCADASPIDE (SA)	CRA-ORT
	Pomodoro tondo Sala	SALA CONSILINA (SA)	CRA-ORT
	Pomodoro Rosso a punta	AULETTA (SA)	CRA-ORT
	Pomodoro Clindrico S. Gregorio Magno	AULETTA (SA)	CRA-ORT
	Pomodoro Lampadina Sala	SALA CONSILINA (SA)	CRA-ORT
	Crovarese	ACERNOLA (SA)	CRA-ORT
	Pomodorino rosa di Rofrano	ROFRANO (SA)	CRA-ORT
	Tondo giallo di Roccadaspide	ROCCADASPIDE (SA)	CRA-ORT
	Lungo giallo di Capaccio	CAPACCIO (SA)	CRA-ORT
	Pomodoro Giallo Auletta	AULETTA (SA)	CRA-ORT
Rapa	Catozza	AGRO MARIGLIANESE (NA)	CRAA
Scarola	Cennofoglie	AGRO ACERNANO (NA)	CRAA
Zucca	ecotipo Monti Lattari	AGEROLA (NA)	CRAA
	di Teggiano	TEGGIANO (SA)	CRA-ORT
	di Fasano	FASANO (SA)	CRA-ORT
	Moschata ovale	ACERNOLA (SA)	CRA-ORT
	Massima rossa	ACERNOLA (SA)	CRA-ORT
Zucchino	Rampicante	VISCIANO (NA)	CRAA

Fig. 118 - Elenco varietà locali recuperate e conservate
fonte: Regione Campania

fonte: http://burc.regione.campania.it

Fig. 118

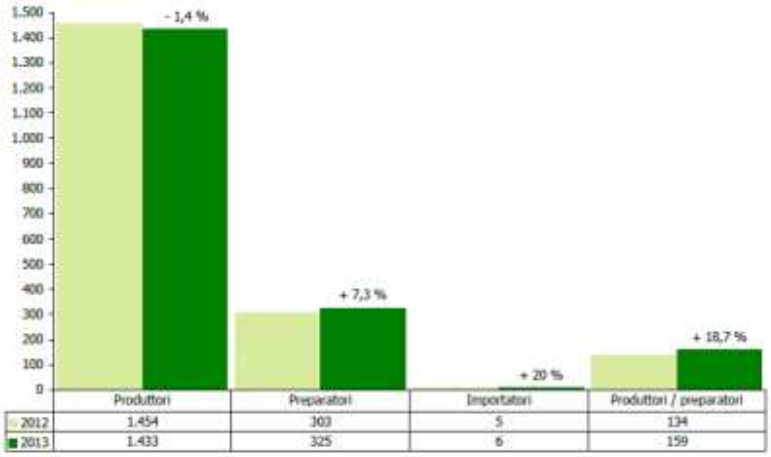

Operatori

Totale 2013	**1.923**
Totale 2012	**1.896**
Var. % 13-12	**+1,4**

Superfici e colture (in ha)

Totale 2013	**28.673**
Totale 2012	**23.862**
Var. % 13-12	**+15,3**

TOTALE AL 31/12/2013	28.673
Cereali	1.728
Colture proteiche, leguminose, da granella	250
Piante da radice	5
Colture industriali	95
Colture foraggere	2.167
Altre colture da seminativi	139
Ortaggi*	622
Frutta**	7.683
Frutta in guscio	2.941
Agrumi	62
Vite	706
Olivo	8.965
Altre colture permanenti	378
Prati e pascoli (escluso il pascolo magro)	2.026
Pascolo magro	206
Terreno a riposo	700

Principali colture nazionali: variazione superfici (ha)

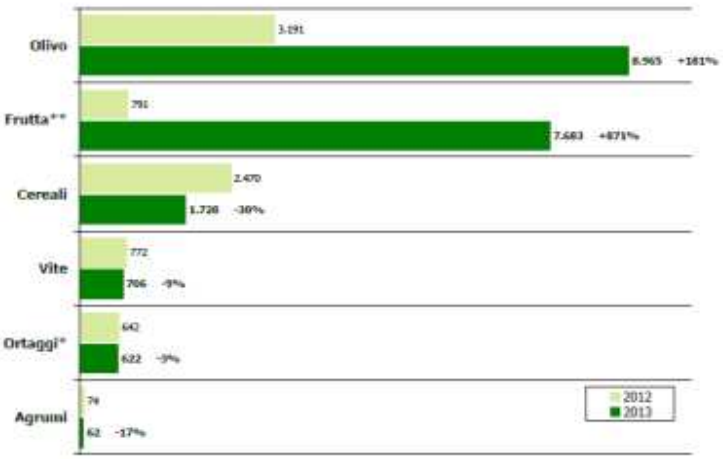

* Agli ortaggi sono accorpate le voci "fragole" e "funghi coltivati".
** Alla frutta è accorpata la voce "piccoli frutti".

Fig. 119 - Fonte SINAB 2014 – elaborazione ISMEA

Fig. 119

fonte: http://burc.regione.campania.it

ANNO RIFERIMENT0	CAMPANIA : SAU bio Ha	CAMPANIA: N. operatori	%SAU bio / SAU regionale	% Operatori bio/aziende agricole campane
2011	23.410	1.896	4,26	1,39
2012	24.862	1.896	4,53	1,39
2013	28.673	1.923	5,22	1,40

Fig. 120 - Evoluzione del Comparto regionale "bio" nel triennio 2011 – 2013; dimensioni percentuali

Fonte: SINAB

Fig. 120

ANNO RIFERIMENT0	ITALIA: SAU bio Ha	ITALIA: N. operatori	%SAU Bio Campana/nazionale	%Operatori campani/nazionali
2011	1.096.891	48.269	2,13	3,93
2012	1.167.362	49.709	2,13	3,81
2013	1.317.177	52.383	2,18	3,67

Fig. 121 - Evoluzione del Comparto regionale "bio "nel triennio 2011 – 2013; peso relativo percentuale nel comparto nazionale

Fonte: SINAB

Fig. 121

ANNO RIFERIMENT0	CAMPANIA - AZIENDE ZOOTECNICHE BIOLOGICHE	ITALIA - AZIENDE ZOOTECNICHE BIOLOGICHE	% AZIENDE ZOOTECNICGE BIO CAMPANIA /TOTALI ITALIA
2011	53	6.884	0,77
2012	58	7.714	0,75
2013	57	8.033	0,71

Fig. 122 - Evoluzione della zootecnia bio in Campania nel triennio 2011 – 2013; peso relativo percentuale nel comparto nazionale

Fonte: SINAB

Fig. 122

fonte: http://burc.regione.campania.it

Campania	2010	2011	2012	2013
Fungicidi	3.613.912	3.504.069	3.022.029	2.842.009
Insetticidi e acaricidi	2.007.964	1.496.961	1.267.782	1.066.081
Erbicidi	1.092.951	790.972	894.043	1.176.728
Vari	3.992.978	4.385.820	4.308.110	3.924.822
Totale	**10.707.805**	**10.177.822**	**9.491.964**	**9.009.640**

Fig. 123 - Prodotti fitosanitari per uso agricolo (kg) distribuiti in Campania

Fonte: Tavole di dati pubblicate annualmente dall'ISTAT a scala regionale e provinciale

Fig. 123

	Fungicidi	Insetticidi e acaricidi	Erbicidi
Campania	6,58	3,66	1,99
Italia	5,27	2,19	2,19

Fig. 124 - Distribuzione dei prodotti fitosanitari (kg) per ha di SAU – anno 2010

Fonte: ISTAT 2010

Fig. 124

Provincia	Superficie a integrato
Avellino	10.299,88
Benevento	11.394,30
Caserta	9.461,97
Napoli	2.822,39
Salerno	14.086,50
Campania	**48.065,04**

Fig. 125 – Superfici coltivate con il metodo di produzione integrato in Campania

Fonte: Regione Campania

Fig. 125

Province	Popolazione (n.)	Residenti in aree interessate da fenomeni di esondazione (n.)	Residenti in aree interessate da fenomeni di esondazione (%)
Avellino	439.137	59.093	13,5
Benevento	287.874	28.409	9,9
Caserta	916.467	90.108	9,8
Napoli	3.080.873	246.326	8,0
Salerno	1.109.705	324.040	29,2

Fig. 126- Regione Campania - Popolazione esposta alle esondazioni

Fonte: PON GAT 2007-2013 POAT Ambiente

Fig. 126

fonte: http://burc.regione.campania.it

Province	Fascia di classificazione											
	Prima			Seconda			Terza			Sesta		
	abitanti (n.)	Superf. (Km2)	comuni (%)	abitanti (n.)	Superf. (Km2)	comuni (%)	Abitanti n.	Superf. (Km2)	comuni (%)	abitanti (n.)	Superf. (Km2)	comuni (%)
Avellino	0	0	0,0	3.684	25	1,7	4.641	26	2,5	346.632	1.858	72,3
Benevento	0	0	0,0	2.634	22	1,3	26.612	173	10,3	84.450	622	42,3
Caserta	0	0	0,0	0	0	0	27.854	95	2,9	612.851	1.918	81,7
Napoli	0	0	0,0	61.087	33	4,3	81.132	47	5,4	2.343.173	681	71,7
Salerno	0	0	0,0	61.107	29	1,3	87.335	38	2,5	692.948	3.806	79,1

Fig. 127- Regione Campania - Popolazione, superficie e comuni localizzati in territori a rischio desertificazione

Fonte: PON GAT 2007-2013 POAT Ambiente

Fig. 127

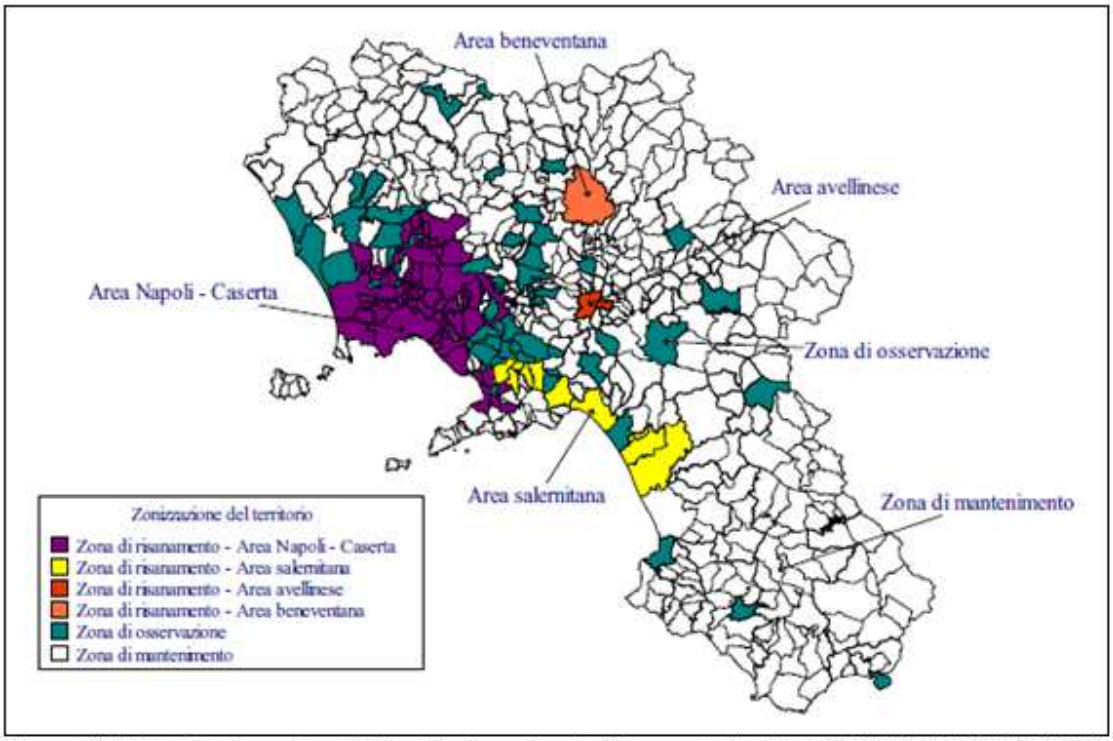

Figura 127 bis - Zonizzazione del territorio regionale (Rapporto Ambientale PO FESR 2014-2020)

Fig. 127bis

fonte: http://burc.regione.campania.it

	1990	1995	2000	2005	2010
Metano	34.190,14	35.673,31	38.497,32	37.239,45	43.609,55
Ossidi di azoto	11,23	11,53	9,59	9,47	7,08
Composti organici volatili	58,34	55,14	52,86	49,10	52,12
Monossido di carbonio	370,52	375,87	310,15	300,73	216,76
Protossido di azoto	3.331,33	3.250,33	3.800,98	3.573,43	3.169,42
Ammoniaca	18.198,28	18.615,11	20.228,83	17.309,93	19.022,27
PM10	453,26	484,33	448,87	495,48	408,38
PM2,5	199,48	216,06	183,55	188,23	186,98

Fig. 128- Principali sostanze di emissione in agricoltura in Campania. Vari anni (valori in t.)
fonte: elaborazioni su dati Sinanet (in grigio i gas serra)

Fig. 128

Situazione impianti

al 31/12/2012

		Produttori	Autoproduttori	Campania
Impianti idroelettrici				
Impianti	n.	42	-	42
Potenza efficiente lorda	MW	1.348,3	-	1.348,3
Potenza efficiente netta	MW	1.329,4	-	1.329,4
Producibilità media annua	GWh	1.909,4	-	1.909,4
Impianti termoelettrici				
Impianti	n.	58	13	71
Sezioni	n.	106	18	124
Potenza efficiente lorda	MW	2.847,2	49,0	2.896,2
Potenza efficiente netta	MW	2.769,5	46,7	2.816,2
Impianti eolici				
Impianti	n.	126	-	126
Potenza efficiente lorda	MW	1.206,6	-	1.206,6
Impianti fotovoltaici [1]				
Impianti	n.	16.571	-	16.571
Potenza efficiente lorda	MW	546,2	-	546,2

Energia richiesta

Energia richiesta in Campania	GWh	18.844,4	
Deficit (-) Superi (+) della produzione rispetto alla richiesta	GWh	-8.431,9	(-44,7%)

Fig. 129 - Bilancio energetico regionale
Fonte: Terna

Fig. 129

fonte: http://burc.regione.campania.it

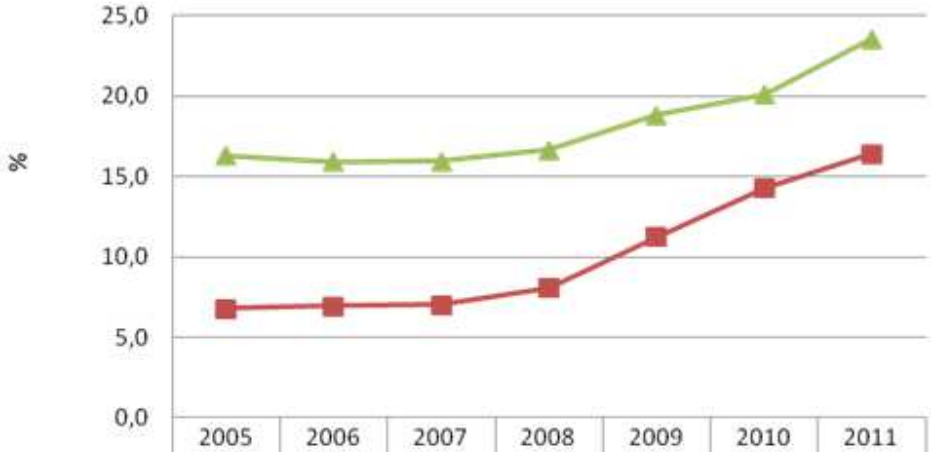

	2005	2006	2007	2008	2009	2010	2011
FER E (%) Campania	6,8	6,9	7,0	8,1	11,3	14,3	16,4
FER E (%)Italia	16,3	15,9	16,0	16,6	18,8	20,1	23,5

Fig. 130 - Consumo finale lordo elettricità da fonti di energia rinnovabile, 2005-2011
(in percentuale sui consumi finali lordi di energia. Campania e Italia)

Fig. 130

fonte: http://burc.regione.campania.it

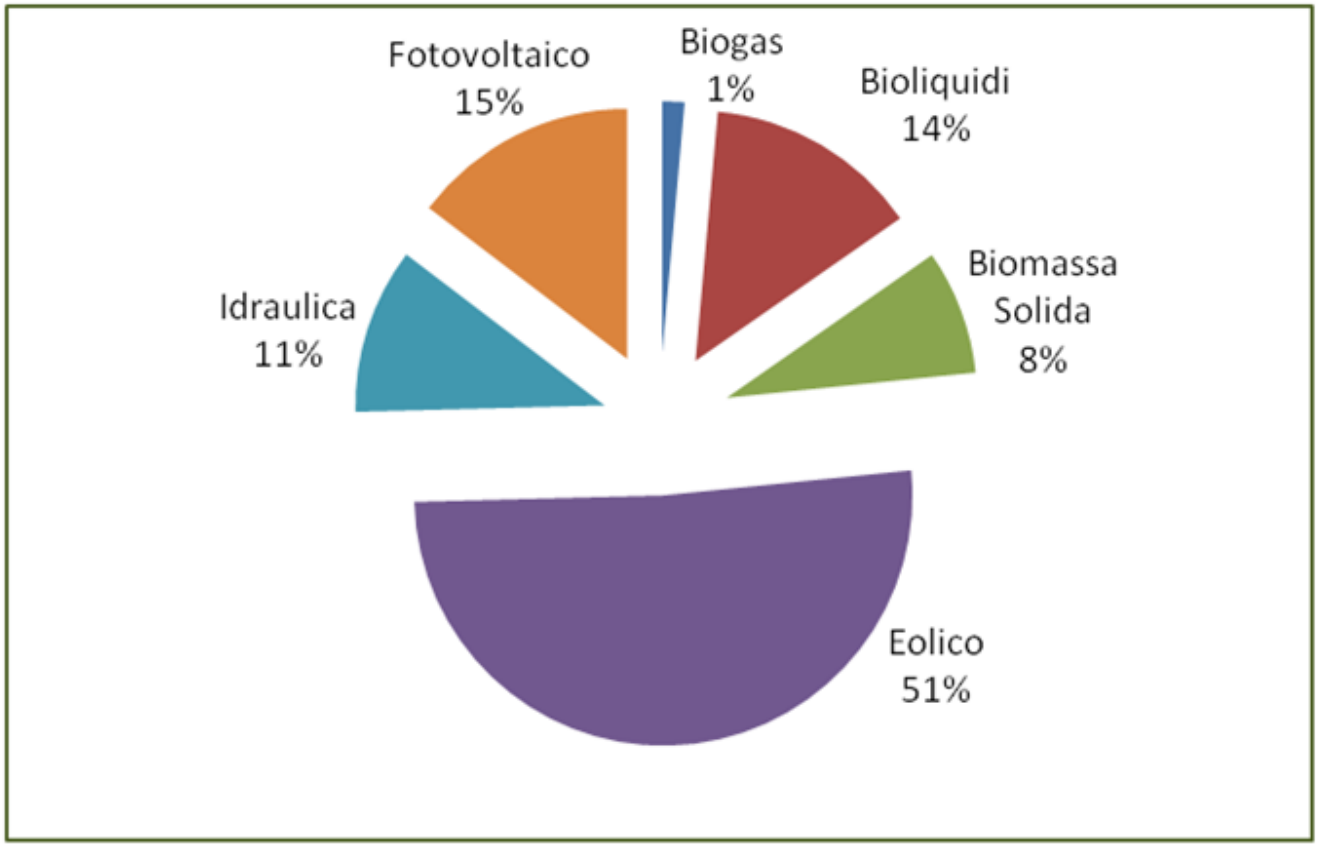

Fig. 131 - Produzione elettricità da Fer in Campania. (Anno 2012)
fonte: GSE

Fig. 131

4.1.2. Punti di forza individuati nella zona di programmazione

S1

Presenza di centri di ricerca. Sono presenti sul territorio numerose strutture di ricerca pubbliche e private, centri di competenza. (IS2)

S2

Esistenza di servizi di consulenza privata. In Campania sono abbastanza diffuse le attività di consulenza sia a livello professionale, sia nell'ambito di soggetti collettivi, sia nell'ambito di strutture produttive (IS4)

S3

Esperienza nella cooperazione maturata nella programmazione 2007-2013 e nei PSL LEADER. La recente esperienza ha permesso di avvicinare soggetti tradizionalmente "distanti", creando reti di relazioni

fonte: http://burc.regione.campania.it

tra imprese agricole e centri di ricerca (IS3) (IS70)

S4

Presenza di alcune filiere forti e di posizioni di leadership a livello nazionale. Nell'ambito della filiera lattiero casearia (bufalina), delle produzioni frutticole ed orticole, delle coltivazioni florovivaistiche (fiori recisi), nonché prodotti ad elevato contenuto di servizio (ad esempio la IV Gamma) la Campania assume un ruolo di leader. Anche altre coltivazioni, piuttosto diffuse in determinati areali (vite, agrumi, olivo…) caratterizzano l'offerta regionale rispetto ad altri contesti.

S5

Presenza di Marchi a denominazione d'origine ed enogastronomia di qualità. 4 DOCG; 15 DOC; 10 IGT; 13 DOP (Olii; prodotti lattiero-caseari, prodotti orticoli e frutticoli); 9 IGP (prodotti Orticoli e frutticoli, produzioni zootecniche).

S6

Varietà e diversificazione dell'offerta. La Campania non è caratterizzata da monocolture o indici di specializzazione agricola elevati. Ciascun sistema locale si presenta con una gamma produttiva piuttosto ampia e diversificata. In tale quadro, spiccano, comunque, numerose aree produttive fortemente specializzate ad elevato valore aggiunto (es: limoni in Penisola Sorrentina, orticoltura nella Piana del Sele, florovivaismo nella costiera vesuviana, viticoltura nella Valle Telesina, ecc.) nonché alcuni distretti molto specializzati (come ad esempio la produzione di ortaggi a foglia per la IV gamma, il pomodoro da industria, ecc.). Si sottolinea l'importanza anche della presenza di piccole produzioni locali e l'ampia gamma di produzioni tipiche e di qualità. (IS23,IS30, IS34, IS35, IS36)

S7

Presenza di aziende che operano nella filiera corta e nella vendita diretta. Le filiere corte e la vendita diretta sono fenomeni in forte crescita, verso cui si orientano, sempre più, le scelte imprenditoriali. In Campania la quota di aziende che attuano (anche marginalmente) la vendita diretta è pari al 39% valore superiore alla media nazionale che è pari 26,1% (IS32). La filiera corta, inoltre, contribuisce alla riduzione delle emissioni in atmosfera di gas clima-alteranti e polveri sottili.

S8

Buona propensione all'esportazione nell'industria alimentare. Il commercio internazionale del comparto agroalimentare è contraddistinto da un valore del saldo normalizzato pari a 4 a fronte di un dato nazionale pari a -12,7 nello stesso periodo (2011). Il valore positivo del comparto è dovuto alla componente relativa all'industria alimentare con un saldo normalizzato pari a 21 (tab.3 a analisi di contesto).

S9

Ricchezza di risorse ambientali e paesaggistiche e buona presenza di aree protette. Il 27% circa del territorio della Campania ricade nel sistema di aree protette regionali (Parchi nazionali, Parchi regionali, Riserve statali e regionali). Peraltro, si rileva una interessante varietà di habitat e risorse paesaggistiche. (IS40, IS45, IC34)

fonte: http://burc.regione.campania.it

S10

Rilevante incidenza del patrimonio forestale. Il 32% circa del territorio regionale è caratterizzato da coperture forestali che costituiscono nel loro complesso un'infrastruttura ambientale multifunzionale essenziale al mantenimento degli equilibri ambientali (biodiversità, protezione idrogeologica, protezione della risorsa idrica ecc.). (IC29, IC38, IS 44)

S11

Consistente patrimonio di biodiversità. La Campania è ricca di biodiversità animale, vegetale oltre ad avere un consistente e diversificato diversificato patrimonio di biodiversità legato alla varietà di habitat. (IC34, IC35, IC36, IS40, IS45). Significativo è anche l'elevato numero di razze animali autoctone iscritte ai relativi registri anagrafici e l'elevato numero di varietà vegetali locali.

S12

Varietà e diversità di paesaggi agricoli e rurali. Il territorio regionale si articola in una molteplicità di sistemi agricoli e rurali montani, collinari, vulcanici e costieri che concorrono nel loro complesso ad un'offerta diversificata e qualificata di paesaggi, produzioni agroalimentari, ambienti e culture locali. Alcuni dei sistemi rurali storici della regione si identificano con paesaggi e località a notorietà globale (Vesuvio, Penisola Sorrentina-Amalfitana, Isole del Golfo di Napoli, ma anche in qualche misura il Cilento) in grado di trainare l'immagine complessiva della Regione e della sua agricoltura. (IC18)

S13

Condizioni ambientali favorevoli alle filiere bioenergetiche. Le caratteristiche geografiche e climatiche e dei sistemi produttivi agricoli e forestali consentono di sperimentare lo sviluppo di filiere energetiche (risorsa forestale, allevamenti, risorse idriche, ecc). Tale sviluppo è testimoniato dalla diffusione (in altre aree regionali) di modelli di cooperazione tra aziende agricole e istituzioni territoriali per la gestione comune di impianti di produzione di energia rinnovabile da biomasse residuali. La filiera delle energie rinnovabili rappresenta, inoltre, una preziosa risorsa per l'incremento occupazionale (IC43, IC45, IS58, IS59)

S14

Piani regionali di consulenza. La Regione offre un articolato sistema di consulenza che può soddisfare molte delle più importanti esigenze del tessuto agricolo campano. Tale servizio è espletato, tra l'altro, anche attraverso i seguenti piani: Piano Regionale di Consulenza alla Fertilizzazione Aziendale (PRCFA), Piano Regionale di Lotta Fitopatologica Integrata (PRLFI), Piano regionale di consulenza all'irrigazione (PRCI)

S15

Piano irriguo regionale. La presenza di un piano consente di razionalizzare le scelte in tema di gestione idrica in agricoltura. Il Piano Irriguo Regionale della Campania è stato approvato con DGR n. 50 del 07/03/2013 e pubblicato sul B.U.R.C n. 15 del 11/03/2013

S16

Livello di coesione sociale. Le popolazioni rurali sono caratterizzate da una buona predisposizione

fonte: http://burc.regione.campania.it

all'aggregazione soprattutto nelle aree dove è adottato il metodo LEADER per cui si sono favoriti momenti di scambio, confronto e dialogo (IS70)

S17

Ricchezza dei borghi che hanno preservato l'identità architettonica e culturale. La presenza di borghi in aree rurali, di alto pregio storico ed architettonico, rappresenta una importante peculiarità ed una vera e propria ricchezza da valorizzare.

S18

Presenza di boschi da seme. I boschi per la produzione di sementi sono una importante risorsa per la salvaguardia delle specie forestali autoctone. Regolamento n. 5/2010 sulle "attività di raccolta e commercializzazione di materiali forestali di moltiplicazione provenienti dai boschi iscritti nel Libro Regionale dei Materiali di Base della Campania". (IS41)

4.1.3. Punti deboli individuati nella zona di programmazione

W1

Marginalità dell'azienda agricola nei sistemi di cooperazione. Gli imprenditori agricoli e forestali sono impreparati nel gestire attività di ricerca e sperimentazione, a causa del gravoso sforzo burocratico. Anche la ripartizione delle risorse economiche tra i partenariati risulta nettamente in favore di altre tipologie di attori (IS3).

W2

Scarso coordinamento tra gli attori e strutture della ricerca, consulenza ed innovazione. Scarso coordinamento e mancanza di una visione strategica complessiva che accompagni i processi di innovazione con scarsa capacità di integrazione ricerca/azienda.(IS1 integrato con tabella 14 dell'AdC,IS3).

W3

Bassi tassi di scolarizzazione e livelli di istruzione nel settore agricolo inadeguati. La quota di capoazienda privi di titolo di studio è del 6%. Discreta presenza di laureati, ma pochi con titolo specifico agrario/zootecnico/veterinario. (IC24)

W4

Insufficienza di servizi evoluti alle imprese. L'offerta di servizi si limita ad una generica risposta a fabbisogni ordinari e non stimola innovazioni su aspetti tecnici e tecnologici più "evoluti" (marketing e comunicazione; sviluppo nuovi prodotti/processi, ecc.). (IS3, IS5, IS6, IS7)

W5

Basso ricorso al Piano Regionale di Consulenza all'Irrigazione (PRCI) da parte delle aziende agricole.

fonte: http://burc.regione.campania.it

Le aziende agricole spesso non sfruttano la possibilità offerta dal sistema di consulenza regionale (IS nuovo 10945 IRRISAT/84470 sup.irrigata = 11,83%).

W6

Difficoltà di accesso al credito. La stretta creditizia è notevole e i tentativi dell'Amministrazione regionale di agevolare l'accesso al credito (es: Bancaccordo) non hanno prodotto effetti positivi. (IS21)

W7

Ridotta propensione all'innovazione (in alcuni comparti/aree). Oltre al dato negativo sugli investimenti fissi lordi, la spesa regionale a favore del settore agricolo sostiene solo marginalmente la ricerca, l'innovazione e l'assistenza tecnica. (IS1, IC28)

W8

Ridotta diversificazione aziendale. La diffusione del processo di diversificazione del reddito è ancora molto blanda, soprattutto in alcune aree senza cogliere le nuove opportunità (es. produzione di canapa per usi multifunzionali) . Spesso la diversificazione è identificata unicamente con l'attività agrituristica. (IS19)

W9

Scarsa integrazione territoriale degli agriturismi. Come rappresentato nel rapporto del valutatore indipendente, gli agriturismi risultano non collegati in rete e sviluppano scarsi elementi di integrazione sistemica con il territorio. La conseguenza finale è rappresentata da una scarsa capacità di utilizzazione delle strutture finanziate (IS68, RAV 2012). Inoltre si registra l'assenza di un valido strumento normativo, come quello degli alberghi diffusi, finalizzato all'aggregazione dell'offerta di ospitalità e servizi turistici (IC30) (IS67).

W10

Ridotta percentuale di produzione certificata e scarsa adesione ai sistemi di certificazione nell'ambito delle filiere forestali. In alcuni comparti la porzione di prodotti certificati è limitata. (IS27, IS28); inoltre non sono presenti aziende forestali che certifichino la propria produzione (IS43).

W11

Debolezza organizzativa e strutturale delle imprese. Le ridotte dimensioni, la struttura produttiva frammentata (IC17) e la sottocapitalizzazione si traducono in condizioni oggettive di debolezza nei confronti di sistemi locali meglio organizzati con conseguenti limiti sulla propensione all'innovazione, sul livello di competitività e sul raggio d'azione aziendale.

W12

Indebolimento del settore zootecnico. In alcuni comparti, soprattutto nel comparto bovino da latte, è notevole la contrazione del numero di capi ed aziende, ma ciò non ha condotto ad un generale rafforzamento strutturale (fig. 31 dell'AdC)

W13

fonte: http://burc.regione.campania.it

Bassa propensione all'esportazione del settore agricolo. Nonostante il commercio internazionale del comparto agroalimentare sia contraddistinto da un valore del saldo normalizzato positivo, il settore agricolo mostra maggiore difficoltà registrando un saldo normalizzato pari a -40,5%.

W14

Scarsa presenza dell'offerta sul WEB. Numerosi siti, ma prevalentemente statici e non finalizzati al collegamento dell'offerta (produzioni agroalimentari, pacchetti turistici, ecc.) con la domanda. (IS11)

W15

Catena del valore spostata a valle. La limitata dimensione aziendale e l'incapacità di sviluppare forme stabili di offerta collettiva rendono vulnerabili le singole aziende agricole e forestali nei confronti degli operatori a valle della filiera e le quote di valore aggiunto realizzate dal settore primario risultano marginali. (AdP).

W16

Elevata età media degli imprenditori agricoli. Circa il 5% degli imprenditori agricoli ha meno di 35 anni. Circa il 58% ha più di 55 anni. (IC23)

W17

Analfabetismo informatico. I nuovi strumenti di comunicazione e trasferimento delle conoscenze richiedono una familiarità nell'uso delle TIC, poco sviluppata. (IS11)

W 18

Eventi calamitosi. Dall'analisi descritta nell'Accordo di Partenariato emerge che la Campania risulta tra le regioni maggiormente colpite da eventi calamitosi ed alluvionali nel periodo 2007-2012 sia per numero di eventi sia per danni subiti in termini di valore.

W19

Ridotta propensione delle aziende ad assicurare i rischi. Il numero di aziende che ricorrono ai servizi assicurativi, e le relative superfici, è molto basso e decisamente inferiore anche ai valori del Sud. L'esperienza mostra che le risorse vengono utilizzate prevalentemente per interventi di ripristino, piuttosto che di prevenzione del danno (IS38, figg. 45, 46, 47 dell'AdC)

W20

Presenza di fenomeni di degrado ambientale e paesaggistico. Alcune aree rurali sono spesso sede di comportamenti illeciti (abbandono, bruciatura, sotterramento di rifiuti). Importanti detrattori ambientali (es: "terra dei fuochi") sono collocati in contesto rurale. Ciò danneggia l'immagine di tutta la produzione agroalimentare regionale. (IS48, IS49)

W21

Debole incidenza dell'agricoltura biologica. La Campania è 13esima per estensione di SAU biologica; le

fonte: http://burc.regione.campania.it

aziende zootecniche biologiche sono solo l’8,6% del totale Sud. (IC19).

W22

Aumento emissioni metanigene in agricoltura. I metodi di spandimento dei reflui negli allevamenti zootecnici sono in genere inefficienti. (IC45)

W23

Prelievo eccessivo di acqua da pozzi. Molte aziende agricole, anche se ubicate in aree servite da reti irrigue, tendono comunque ad effettuare emungimenti incontrollati da pozzi propri. (IS57)

W24

Qualità delle acque. In alcuni areali la qualità delle acque, principlamente quelle superficiali è scadente. (IC40, IS48, IS49). Nelle aree ad agricoltura intensiva l'uso più elevato di prodotti chimici di sintesi conduce ad un deterioramento della risorsa idrica.

W25

Uso non efficiente della risorsa idrica. Non sono ancora capillari metodi razionali per la gestione della risorsa idrica finalizzati ad un risparmio/recupero della stessa. (IS54, IS57). Inoltre, le infrastrutture idrauliche, con particolare riferimento alle reti irrigue collettive, sono in alcune aree vetuste.

W26

Pratiche colturali non sostenibili agevolano processi degenerativi del suolo anche in termini di struttura e sostanza organica. Il contenuto in sostanza organica è uno dei parametri cruciali della qualità dei suoli: da esso dipendono la fertilità chimica, fisica e biologica, e quindi i processi produttivi agroforestali, i funzionamenti idraulici e autodepurativi delle coperture pedologiche, nonché l'entità del rischio di erosione dei suoli. (IC19, IC33, IS51)

W27

Bassa efficienza organizzativa nel ciclo di gestione dei rifiuti prodotti dalle aziende agricole. In regione Campania non sono attivi accordi di programma per la raccolta e lo smaltimento dei rifiuti agricoli che si sono dimostrati in altre regioni un valido strumento per migliorare la gestione dei rifiuti prodotti dalle aziende agricole e per abbattere i costi di smaltimento.

W29

Elevato rapporto capi/SAU negli allevamenti. Il carico zootecnico è particolarmente elevato nelle province di Caserta e Napoli . (IC21, IS60)

W30

Dissesto idrogeologico. Buona parte del territorio è a rischio idrogeologico. Le aree interne sono più esposte anche a causa dello spopolamento e mancanza di manutenzione. (IS47)

fonte: http://burc.regione.campania.it

W31

Alta percentuale di superfici esposte a rischio erosione. Il rischio potenziale di erosione è elevato nei sistemi della montagna calcarea con coperture piroclastiche e nel sistema di terre della collina argillosa. (IC42)

W32

Basso utilizzo di energia da fonti rinnovabili. La produzione di energia da fonti rinnovabili è in costante aumento, tuttavia non sufficiente ad equilibrare il bilancio energetico regionale con impatto anche sulla qualità dell'aria. (IS59)

W33

Bassa efficienza energetica negli edifici produttivi rurali. La bassa efficienza energetica nei fabbricati rurali determina elevati costi di gestione e aumento delle emissioni da attività di combustione (IS58).

W34

Limitata diffusione della banda larga. La limitata implementazione di una piattaforma di connettività alla banda larga comporta il perdurare del divario digitale in alcune aree rurali (IS72).

W35

Deficit infrastrutturale. La dotazione infrastrutturale, tecnologica e logistica, specie nelle aree interne ed in quelle a valenza mercatale, è molto carente (o difficilmente fruibile) (IS73).

W36

Scarsità dei servizi alla popolazione. L'offerta di servizi di interesse collettivo è limitata, e non riesce a soddisfare le esigenze delle popolazioni residenti in aree rurali provocando un incremento del processo di marginalizzazione. (IS69, IS72, IS73).

W37

Spopolamento delle aree marginali. Nelle aree prevalentemente rurali l'impoverimento socio-demografico incide negativamente sulla capacità di presidio del territorio, alimentando fenomeni di abbandono (IC1, IC2). Nelle aree interne della regione è più evidente la riduzione della popolazione attiva e dei giovani. (IS 71, IS 73).

W38

Scarsa capacità di integrazione tra gli attrattori interni e costiera. Si riscontra una scarsa capacità attrattiva dei territori rurali, determinata sia dalla carenza infrastrutturale, sia dalla inadeguatezza dei servizi di supporto (IC30), sia da uno scarso collegamento dell'offerta con la fascia costiera . Inoltre si riscontra una limitata presenza e disomogenea di infrastrutture e servizi di supporto legati al "turismo lento".

W39

Scarsa capacità gestionale e debolezza finanziaria dei GAL. Tali difficoltà sono amplificate da una

fonte: http://burc.regione.campania.it

situazione finanziaria poco robusta che ostacola l'implementazione delle operazioni (soprattutto quelle a gestione diretta, a carattere immateriale). (IS70)

W40

Debolezza del comparto produzioni vivaistiche-forestali. Il settore non appare adeguatamente sviluppato in termini di volumi produttivi e di dotazioni tecnologiche, né di produzioni certificate. (IS52)

W41

Deficit tecnologico delle aziende di utilizzazione boschiva. Dotazioni tecniche e parchi macchine obsoleti che contribuiscono ad aumentare le emissioni in atmosfera di origine agricola. (IS53)

W42

Inadeguatezza di risorse per difesa idraulica del territorio. Lo stato delle reti scolanti e degli impianti idrovori appare non adeguato a fronteggiare emergenze climatiche e trasformazioni (IS47)

W43

Erosione genetica e declino della biodiversità in aree agricole. Nonostante il ricco patrimonio di biodiversità in regione, resta elevato il rischio di declino legato a fenomeni di urbanizzazione, degrado ambientale, intensivizzazione, basso numero di siti Natura 2000 con Piani di Gestione approvati (33%) . Ciò è particolarmente evidente nelle aree di pianura ad agricoltura intensiva caratterizzate da un elevato grado di specializzazione delle produzioni.

W44

Persistenza di alcune problematiche di natura sanitaria negli allevamenti. La presenza di alcune malattie della sfera riproduttiva (con particolare riferimento alla brucellosi) in allevamenti bovini e bufalini, soprattutto nelle aree in cui si concentrano allevamenti condotti in forma intensiva rappresenta, in linea generale, un elemento di pregiudizio alla credibilità della zootecnia regionale e delle relative produzioni.

4.1.4. Opportunità individuate nella zona di programmazione

O1

Strumenti di finanziamento diretto UE e programmi di cooperazione territoriale europea. Le politiche UE prestano una sempre maggiore attenzione alle tematiche della ricerca e dell'innovazione, fornendo ulteriori opportunità di sostegno (Horizon 2020)

O2

Modifiche normative e di mercato per la gestione sostenibile delle risorse. Vi è crescente attenzione della società agli aspetti legati alla gestione dei prodotti forestali, alla gestione ottimale delle risorse naturali

fonte: http://burc.regione.campania.it

e alla salvaguardia del territorio.

O3

Quantitativi di biomassa residuali non ancora sfruttati. Disponibilità, da parte di una pluralità di aziende, della biomassa residuale di origine agricola e forestale potenzialmente sfruttabile per la produzione di energie rinnovabili anche in filiera corta. (IS59.1, IS61.1)

O4

Nuovi strumenti a sostegno dello sviluppo rurale per favorire la qualità e la sicurezza alimentare. Sono previsti nuovi strumenti per il rafforzamento della governance di filiera e per la valorizzazione di prodotti certificati (non necessariamente riconducibili ai marchi comunitari) quali i distretti rurali.

O5

Propensione dei giovani ad intraprendere l'attività agricola. Si osservano processi di "riscoperta" dell'agricoltura da parte di giovani, portatori di nuove competenze e potenzialmente rivolti ad attività più innovative (IC23)

O6

Modifiche nei comportamenti e orientamenti all'acquisto da parte dei consumatori. Si osservano alcune modifiche nelle dinamiche di consumo che aprono nuovi scenari per le imprese del comparto agroalimentare. Alcune di queste sono ispirate da questioni etiche (giusta remunerazione del lavoro agricolo, rapporti di lavoro trasparenti ed a norma, sostenibilità, benessere degli animali, ecc…). In Campania, al momento, si tratta di nicchie in fase embrionale ma in espansione. Ampie fasce di consumatori prestano maggiore attenzione all'origine dei prodotti, alla qualità dei territori di riferimento delle produzioni, alle tecniche colturali manifestando una marcata propensione per i prodotti locali (a chilometro zero). Prendono piede anche in Campania esperienze di promozione di un'enogastronomia tipica di qualità, fortemente legata alle culture ed agli ambienti tipici di produzione. Altre motivazioni spingono ad incentivare l'acquisto degli alimenti considerati sani, come quelli biologici, il cui consumo è in aumento. (IC19, IS18, IS27, IS28)

O7

Sviluppo di filiere alternative. Possibilità di sviluppo di nuove filiere alternative utili anche per la riduzione di emissioni in atmosfera (agroenergie, (IS59), AFN-Alternative Food Networks: filiere corte, mercati locali, box scheme, pick your own, GAS, filiere multifunzionali es.canapa, ecc.)

O8

Offerta di strumenti assicurativi molto diversificata. L'offerta delle tipologie di assicurazioni appare molto diversificata in quanto è inclusiva di molteplici garanzie e prodotti relativi a colture, impianti e zootecnia. Peraltro, si segnalano elevati massimali di intervento pubblico nei fondi assicurativi. (IS38)

O9

Potenziamento dell'ICT. La tecnologia disponibile può facilitare l'avvicinamento ai mercati (IS11)

fonte: http://burc.regione.campania.it

O10

***Greening* I Pilastro**. La presenza di questa tipologia di aiuto, introdotta in merito ai pagamenti diretti con il Regolamento UE n.1307/2013, può favorire un'attività agricola ancora più attenta al riequilibrio ambientale e territoriale. (IS40, IS45)

O11

Varietà tradizionali adatte a pratiche di aridocoltura. Le tecniche agricole tradizionali, volte a consentire la coltivazione in ambiente arido, rappresentano un'opportunità da sfruttare come ulteriore metodo per la razionalizzazione della risorsa idrica in agricoltura (IS57)

O12

Strategia nazionale sulla biodiversità e strategia della UE per la biodiversità fino al 2020. Rappresentano un'opportunità importante da cogliere per rafforzare gli interventi che arrestano il declino della biodiversità (IC34,IS40). Successivamente sono state emesse le linee Nazionali per la conservazione e caratterizzazione della biodiversità vegetale di interesse per l'agricoltura, da parte del Mipaaf ed il Regolamento di attuazione per la salvaguardia delle risorse genetiche agrarie a rischio di estinzione (Reg. n. 6 del 03/07/2012) da parte della Regione.

O13

Tracciabilità. Prescrizioni normative e maggiore attenzione dei consumatori alla tracciabilità dei prodotti.

O14

Sviluppo di piani di assestamento forestali. La vigenza dei piani di gestione consente di pensare ad una adeguata governance delle foreste (IS44).

O15

Pagamenti servizi eco-sistemici. I PES indicano una transazione volontaria per l'attivazione di un servizio benefico per l'ambiente. Alcuni esempi sono: compravendita per crediti da verde urbano, compravendita per crediti di carbonio (IC29).

O16

Modifiche normative e di mercato tese alla diffusione dell'uso di energie rinnovabili. Le maggiori opportunità riguardano sia il sistema di incentivazione alla produzione sia, in generale, lo sviluppo di tecnologie tese al risparmio idrico/energetico (IC43)

O17

Gestione dei reflui. Gli effluenti zootecnici rappresentano un'opportunità per la produzione di energia (IS62, IS63)

O18

Contratti di fiume. Accordi volontari tra gli attori istituzionali, sociali ed economici di un territorio fluviale

fonte: http://burc.regione.campania.it

o di un bacino idrografico possono contribuire a promuovere la valorizzazione delle risorse economico-produttive, ambientali e paesaggistiche delle aree rurali.

O19

Sviluppo tecnico/tecnologico nell'ambito delle produzioni energetiche da fonti rinnovabili. Si vanno diffondendo tecniche per l'utilizzo della produzione di energia rinnovabile, che consentono di abbattere i costi a carico delle imprese agricole e ridurre l'inquinamento atmosferico di origine agricola. (IS19.5, IS19.6)

O20

Leggi su agricoltura sociale (inclusa la legge sui beni confiscati). Le leggi sull'agricoltura sociale e sui beni confiscati sono uno strumento importante ed una utile opportunità per favorire forme diversificate di sviluppo sociale (ed economico) nelle aree rurali. (Legge Regionale n. 5 del 30 marzo 2012 "Norme in materia di agricoltura sociale e disciplina delle fattorie e degli orti sociali" con relativo regolamento attuativo. L.R. n. 7 del 16.11.2012 nuovi interventi per la valorizzazione dei beni sequestrati e confiscati alla criminalità organizzata")

O21

Diversificazione dell'offerta in settori "contigui" e ampliamento della gamma di opportunità di diversificazione (fattorie sociali, avvio dei green job). Lo sviluppo e la diversificazione dell'offerta turistica, con particolare riferimento alla forme di turismo rurale (enogastronomico, ambientale-paesaggistico, religioso, sportivo) può potenzialmente "agganciare" le produzioni agricole dei territori maggiormente attrattivi. La sperimentazione di forme innovative ed alternative legate ai lavori verdi e la L.R. n. 5/2012 rappresentano, tra le altre, valide opportunità per lo sviluppo di una diversificazione del reddito in agricoltura (IS19)

O22

Sviluppo web – social networking. La veicolazione dell'informazione, la presentazione di buone pratiche, ecc, trovano nuovi e veloci mezzi di diffusione attraverso il web e le reti immateriali (IS11)

O23

Vantaggi degli accordi di programma nella gestione dei rifiuti prodotti nell'attività agricola.
Aderendo agli accordi di programma, gli agricoltori sono esentati da adempimenti quali:

- registrazione carico/scarico dei rifiuti pericolosi;

- dichiarazione annuale per i rifiuti pericolosi;

- iscrizione all'Albo Gestori Ambientali per il trasporto dei propri rifiuti;

- tenuta del formulario di trasporto.

fonte: http://burc.regione.campania.it

4.1.5. Rischi individuati nella zona di programmazione

T1

Rischio di fallimento dei GO in ambito PEI. La scarsa capacità di integrazione ricerca-aziende, ostacolata dalla frammentazione delle relazioni, spesso frutto di esperienze episodiche ed occasionali, rischia di precludere la genesi di Gruppi Operativi credibili e di ridimensionare le opportunità offerte dall'Unione europea sul tema dell'innovazione e della cooperazione . (IS3)

T2

Perdurante stato di crisi economica. Lo scenario macroeconomico introduce nuove dinamiche nelle abitudini d'acquisto delle famiglie e ne sta condizionando le scelte di acquisto, penalizzando le produzioni di qualità (IC8)

T3

Concorrenza sui mercati internazionali da parte di nuovi partner UE e del bacino del Mediterraneo e altri paesi UE. Soprattutto per alcune produzioni, è molto sofferta la competitività sui costi da parte di paesi terzi (IS25, IS26).

T4

Cattiva immagine territoriale. Nel medio-breve periodo la vicenda Terra dei Fuochi rischia di compromettere la sopravvivenza di alcuni settori tradizionalmente forti (Ortofrutta e lattiero-caseario bufalino, soprattutto). Inoltre, rischia di annullare le potenzialità legate allo sviluppo delle filiere corte (IS74)

T5

Termine di applicazione del regime di contenimento della produzione di latte vaccino (regime delle quote latte) al 31 marzo 2015. Le ripercussioni in termini di perdita di competitività da parte delle aziende ubicate particolarmente nelle zone di montagna e svantaggiate può essere rilevante (IS34.7, IS 34.8)

T6

Intense dinamiche di urbanizzazione e competizione per l'uso dei suoli. La crescita urbana in molti ambiti sia di pianura che collinari della regione (non necessariamente collegata ad uno sviluppo demografico o economico produttivo), è ancora fuori controllo. La perdita di suoli agricoli pregiati è stimata in 2000 ettari l'anno, un tasso di consumo totalmente insostenibile, che interessa particolarmente le aree rurali intermedie e che rischia, se non frenato, di comprometterne l'equilibrio. Inoltre lo smodato processo di cementificazione ha comportato un'alterazione del rapporto città-campagna ed un'incontrollata frammentazione e riduzione degli spazi agricoli periurbani. (IS55)

T7

Rischio di ulteriori realizzazioni di impianti tecnologici ed infrastrutturali impattanti nel contesto rurale. Realizzazione di infrastrutture e impianti tecnologici localizzati in ambiti di interesse paesaggistico e per la biodiversità (elettrodotti MT/AT, impianti eolici, impianti di illuminazione, fotovoltaico su larga

fonte: http://burc.regione.campania.it

scala). (IS55, IS40)

T8

Conflitti tra fauna selvatica e attività produttive. I danni provocati dalla fauna selvatica danno luogo a conflitti che possono incidere negativamente sulla conservazione delle specie selvatiche e sulle produzioni.

T9

Perdita di suolo in seguito a eventi calamitosi di considerevole portata. Frane e dissesti di natura idrogeologica, derivanti da condizioni atmosferiche avverse, hanno spesso procurato una forte compromissione delle coltivazioni di alcune aree della Campania. (IC42,IS38, IS47)

T10

Cambiamenti climatici ed eventi meteorici calamitosi. Considerato il trend delle variabili climatiche , come monitorato nell'ambito del Sistema nazionale di dati Climatologici di Interesse Ambientale(SCIA – APAT) e stante la vulnerabilità della regione (Indice di vulnerabilità al cambiamento climatico è pari a 47) i cambiamenti climatici, rappresentano una minaccia all'agricoltura in termini sia di quantità, sia di qualità che di tipicità delle produzioni. Infatti precipitazioni atmosferiche estreme sempre più frequenti provocano ingenti danni alle coltivazioni (esempio castagno e nocciolo), sovente irreversibili, con conseguente danno economico per le imprese.

T11

Effetto NIMBY (Not In My Back Yard, ovvero: Non nel mio cortile). Difficoltà e diffidenza della popolazione nell' accettare impianti per la produzione di energia da biogas per il timore di utilizzo di materiali non appropriati ed inquinanti. Dal rapporto del Nimby Forum si evince che in Campania risultano contestati 16 impianti di cui 4 per la produzione di energia e 2 termovalorizzatori.

T12

Incendi boschivi. Gli incendi boschivi sono riconosciuti come una potente minaccia per l'intero patrimonio forestale e sono concausa di un perdurante degrado ambientale delle aree frequentemente colpite e dell'inquinamento atmosferico di origine agricola. (IS50)

T13

Incertezza normativa nel campo delle Fonti Energetiche Rinnovabili (FER). La normativa che riguarda l'autorizzazione degli impianti, gli incentivi per l'energia prodotta e la fiscalità cambia repentinamente rendendo il quadro normativo troppo complesso e di ostacolo agli investimenti.

T14

Competizione per l'utilizzo delle risorse idriche. La disponibilità di risorse idriche, in conseguenza della tendenza ad antropizzare ulteriormente il territorio, rischia di alimentare una seria competizione tra gli usi civili e gli usi agricoli. (IS57)

T15

fonte: http://burc.regione.campania.it

Difficoltà degli enti deputati a programmare e governare il sistema delle aree protette. Il sistema di aree protette (es: Natura 2000) sconta una debolezza complessiva, determinata dall'articolato quadro di competenze e scarsità di risorse, con riferimento alle attività di pianificazione, gestione, implementazione locale delle politiche. **(IC34, IS45)**

T16

Progressiva perdita di posti di lavoro in ambito forestale. Sia nel settore pubblico che in quello privato la questione occupazionale assume rilievo critico, determinato non solo da elementi contingenti di crisi, ma anche di una complessiva governance di sistema che non considera le diverse potenzialità economiche (prodotti forestali, sottobosco, filiera energetica, turismo, ecc…) della risorsa forestale. (IC13)

T17

Monitoraggio dei corpi idrici. Le rete di monitoraggio gestita dall'Agenzia Regionale Protezionale Ambientale della Campania, non effettua ancora il campionamento su tutti i corpi idrichi individuati in Campania (corpi idrici sotterranei significativi e fiumi), anche se è in costante ampliamento: si è passati infatti da 90 stazione nel 2001 alle attuali 150 stazioni di monitoraggio complessive (2015) (**IS48, IS 49**). Gli ampliamenti della rete di monitoraggio trovano finanziamento all'interno del POR-FERS della Campania.

fonte: http://burc.regione.campania.it

4.1.6. Indicatori comuni di contesto

I Situazione socioeconomica e rurale					
1 Popolazione					
Denominazione dell'indicatore	Unità	Valore	Anno	Valore aggiornato	Anno aggiornato
totale	Abitanti	5.834.845	2012 p		
rurale	% del totale	4,9	2012 p		
intermedia	% del totale	26,5	2012 p		
urbana	% del totale	68,5	2012 p		
2 Struttura di età					
Denominazione dell'indicatore	Unità	Valore	Anno	Valore aggiornato	Anno aggiornato
totale < 15 anni	% della popolazione totale	16,2	2012 p		
totale 15 - 64 anni	% della popolazione totale	67,3	2012 p		
totale > 64 anni	% della popolazione totale	16,5	2012 p		
agricola < 15 anni	% della popolazione totale	13,5	2012 p		
agricola 15 - 64 anni	% della popolazione totale	65,5	2012 p		
agricola > 64 anni	% della popolazione totale	21	2012 p		
3 Territorio					
Denominazione dell'indicatore	Unità	Valore	Anno	Valore aggiornato	Anno aggiornato
territorio totale	Km2	13.590	2012		
territorio rurale	% della superficie totale	15,2	2012		
territorio intermedio	% della superficie totale	56,7	2012		
territorio urbano	% della superficie totale	28	2012		
4 Densità di popolazione					
Denominazione dell'indicatore	Unità	Valore	Anno	Valore aggiornato	Anno aggiornato
totale	Ab./km²	429,3	2011		
rurale	Ab./km²	138,8	2011		
5 Tasso di occupazione					
Denominazione dell'indicatore	Unità	Valore	Anno	Valore aggiornato	Anno aggiornato
totale (15-64 anni)	%	40	2012		
uomini (15-64 anni)	%	52,7	2012		
donne (15-64 anni)	%	27,6	2012		
* zone rurali (scarsamente popolate) (15-64 anni)	%	34,1	2012		
Comment: *indicatore proxy si riferisce a un tasso di occupazione nelle aree rurali per la fascia 15-74 anni*					
totale (20-64 anni)	%	43,7	2012		
uomini (20-64 anni)	%	57,8	2012		
donne (20-64 anni)	%	30,1	2012		
6 Tasso di lavoro autonomo					
Denominazione dell'indicatore	Unità	Valore	Anno	Valore aggiornato	Anno aggiornato
totale (15-64 anni)	%	26,1	2012		
7 Tasso di disoccupazione					
Denominazione dell'indicatore	Unità	Valore	Anno	Valore aggiornato	Anno aggiornato
totale (15-74 anni)	%	19,3	2012		
giovani (15-24 anni)	%	48,2	2012		

fonte: http://burc.regione.campania.it

zone rurali (scarsamente popolate) (15-74 anni)	%	14,5	2012		
giovani (15-24 anni)	%	47,2	2012		
Comment: *giovani in aree scarsamente popolate*					

8 PIL pro capite					
Denominazione dell'indicatore	Unità	Valore	Anno	Valore aggiornato	Anno aggiornato
totale	Indice PPA (UE-27 = 100)	64	2010		
* zone rurali	Indice PPA (UE-27 = 100)	62,9	2010		
9 Tasso di povertà					
Denominazione dell'indicatore	Unità	Valore	Anno	Valore aggiornato	Anno aggiornato
totale	% della popolazione totale	49,3	2011		
* zone rurali (scarsamente popolate)	% della popolazione totale	31,7	2011		
10 Struttura dell'economia (VAL)					
Denominazione dell'indicatore	Unità	Valore	Anno	Valore aggiornato	Anno aggiornato
totale	in milioni di EUR	84.737,6	2010		
settore primario	% del totale	2,7	2010		
settore secondario	% del totale	16,4	2010		
settore terziario	% del totale	80,9	2010		
regione rurale	% del totale	4,8	2011		
regione intermedia	% del totale	27,9	2011		
regione urbana	% del totale	67,3	2011		
11 Struttura dell'occupazione					
Denominazione dell'indicatore	Unità	Valore	Anno	Valore aggiornato	Anno aggiornato
totale	1 000 persone	1.691,9	2010		
settore primario	% del totale	4,7	2010		
settore secondario	% del totale	20,4	2010		
settore terziario	% del totale	75	2010		
regione rurale	% del totale	5	2010		
regione intermedia	% del totale	27,5	2010		
regione urbana	% del totale	67,5	2010		
12 Produttività del lavoro per settore di attività economica					
Denominazione dell'indicatore	Unità	Valore	Anno	Valore aggiornato	Anno aggiornato
totale	EUR/persona	50.084,3	2010		
settore primario	EUR/persona	28.575,6	2010		
settore secondario	EUR/persona	40.362,1	2010		
settore terziario	EUR/persona	54.057,4	2010		
regione rurale	EUR/persona	48.651,9	2011		
regione intermedia	EUR/persona	49.117,6	2011		
regione urbana	EUR/persona	53.713	2011		

fonte: http://burc.regione.campania.it

II Agricoltura/Analisi settoriale

13 Occupazione per attività economica

Denominazione dell'indicatore	Unità	Valore	Anno	Valore aggiornato	Anno aggiornato
totale	1 000 persone	1.587,2	2012		
agricoltura	1 000 persone	58,3	2012		
agricoltura	% del totale	3,7	2012		
silvicoltura	1 000 persone	3,8	2012		
silvicoltura	% del totale	0,2	2012		
industria alimentare	1 000 persone	37,6	2012		
industria alimentare	% del totale	2,4	2012		
turismo	1 000 persone	98	2012		
turismo	% del totale	6,2	2012		

14 Produttività del lavoro nel settore agricolo

Denominazione dell'indicatore	Unità	Valore	Anno	Valore aggiornato	Anno aggiornato
totale	EUR/ULA	22.475,8	2009 - 2011		

15 Produttività del lavoro nel settore forestale

Denominazione dell'indicatore	Unità	Valore	Anno	Valore aggiornato	Anno aggiornato
totale	EUR/ULA	16.956	2012		

16 Produttività del lavoro nell'industria alimentare

Denominazione dell'indicatore	Unità	Valore	Anno	Valore aggiornato	Anno aggiornato
totale	EUR/persona	37.812	2010		

17 Aziende agricole (fattorie)

Denominazione dell'indicatore	Unità	Valore	Anno	Valore aggiornato	Anno aggiornato
totale	N.	136.870	2010		
dimensione dell'azienda agricola < 2 ha	N.	82.790	2010		
dimensione dell'azienda agricola 2-4,9 ha	N.	30.770	2010		
dimensione dell'azienda agricola 5-9,9 ha	N.	12.980	2010		
dimensione dell'azienda agricola 10-19,9 ha	N.	6.460	2010		
dimensione dell'azienda agricola 20-29,9 ha	N.	1.790	2010		
dimensione dell'azienda agricola 30-49,9 ha	N.	1.190	2010		
dimensione dell'azienda agricola 50-99,9 ha	N.	610	2010		
dimensione dell'azienda agricola < 100 ha	N.	290	2010		
dimensione economica dell'azienda agricola < 2 000 produzione standard (PS)	N.	45.730	2010		
dimensione economica dell'azienda agricola 2 000 - 3 999 PS	N.	25.120	2010		
dimensione economica dell'azienda agricola 4 000 - 7 999 PS	N.	22.480	2010		
dimensione economica dell'azienda agricola 8 000 - 14 999 PS	N.	15.430	2010		
dimensione economica dell'azienda agricola 15 000 - 24 999	N.	9.520	2010		

fonte: http://burc.regione.campania.it

PS					
dimensione economica dell'azienda agricola 25 000 - 49 999 PS	N.	9.220	2010		
dimensione economica dell'azienda agricola 50 000 - 99 999 PS	N.	5.390	2010		
dimensione economica dell'azienda agricola 100 000 - 249 999 PS	N.	2.880	2010		
dimensione economica dell'azienda agricola 250 000 - 499 999 PS	N.	760	2010		
dimensione economica dell'azienda agricola > 500 000 PS	N.	340	2010		
dimensione fisica media	ha di SAU/azienda	4	2010		
dimensione economica media	EUR di produzione standard/azienda	17.522,09	2010		
dimensione media in unità di lavoro (persone)	Persone/azienda	2	2010		
dimensione media in unità di lavoro (ULA)	ULA/azienda	0,6	2010		
18 Superficie agricola					
Denominazione dell'indicatore	Unità	Valore	Anno	Valore aggiornato	Anno aggiornato
SAU totale	ha	549.530	2010		
seminativi	% della SAU totale	48,8	2010		
prati permanenti e pascoli	% della SAU totale	21,9	2010		
colture permanenti	% della SAU totale	28,7	2010		
19 Superficie agricola nell'ambito dell'agricoltura biologica					
Denominazione dell'indicatore	Unità	Valore	Anno	Valore aggiornato	Anno aggiornato
certificata	ha di SAU	14.060	2010		
in conversione	ha di SAU	310	2010		
quota della SAU (certificata e in conversione)	% della SAU totale	2,6	2010		
20 Terreni irrigui					
Denominazione dell'indicatore	Unità	Valore	Anno	Valore aggiornato	Anno aggiornato
totale	ha	84.470	2010		
quota della SAU	% della SAU totale	15,4	2010		
21 Capi di bestiame					
Denominazione dell'indicatore	Unità	Valore	Anno	Valore aggiornato	Anno aggiornato
totale	UBA	448.980	2010		
22 Manodopera agricola					
Denominazione dell'indicatore	Unità	Valore	Anno	Valore aggiornato	Anno aggiornato
manodopera agricola regolare totale	Persone	279.670	2010		
manodopera agricola regolare totale	ULA	67.330	2010		
23 Struttura di età dei capi azienda					
Denominazione dell'indicatore	Unità	Valore	Anno	Valore aggiornato	Anno aggiornato
numero totale di capi azienda	N.	136.870	2010		
quota di età < 35 anni	% del totale dei capi azienda	5	2010		
rapporto < 35 anni/ > = 55 anni	N. di capi azienda giovani per 100 capi azienda anziani	8,7	2010		
24 Formazione agraria dei capi azienda					
Denominazione dell'indicatore	Unità	Valore	Anno	Valore aggiornato	Anno aggiornato
quota del numero totale di capi azienda con formazione	% del totale	94	2010		

fonte: http://burc.regione.campania.it

agraria elementare e completa					
quota del numero di capi azienda di età < 35 anni con formazione agraria elementare e completa	% del totale	99,9	2010		
25 Reddito dei fattori in agricoltura					
Denominazione dell'indicatore	Unità	Valore	Anno	Valore aggiornato	Anno aggiornato
totale	EUR/ULA	24.691	2010		
totale (indice)	Indice 2005 = 100	114,8	2010		
26 Reddito da impresa agricola					
Denominazione dell'indicatore	Unità	Valore	Anno	Valore aggiornato	Anno aggiornato
Tenore di vita degli agricoltori	EUR/ULA	20.077	2011		
Tenore di vita degli agricoltori in percentuale del tenore di vita delle persone occupate in altri settori	%	31,5	2010		
27 Produttività totale dei fattori in agricoltura					
Denominazione dell'indicatore	Unità	Valore	Anno	Valore aggiornato	Anno aggiornato
totale (indice)	Indice 2005 = 100	100,2	2009 - 2011		
28 Formazione lorda di capitale fisso nel settore agricolo					
Denominazione dell'indicatore	Unità	Valore	Anno	Valore aggiornato	Anno aggiornato
FLCF	in milioni di EUR	626,5	2010		
quota del VAL nel settore agricolo	% del VAL in agricoltura	27,8	2010		
29 Foreste e altre superfici boschive (FOWL) (000)					
Denominazione dell'indicatore	Unità	Valore	Anno	Valore aggiornato	Anno aggiornato
totale	1 000 ha	445	2005		
Comment: *valore INFC (Inventario forestale nazionale)*					
quota della superficie totale	% del totale dei terreni agricoli	32	2005		
Comment: *PERCENTUALE SULLA SUPERFICIE TERRITORIALE CAMPANA*					
30 Infrastruttura turistica					
Denominazione dell'indicatore	Unità	Valore	Anno	Valore aggiornato	Anno aggiornato
posti letto in strutture collettive	N. di posti letto	212.044	2011		
regione rurale	% del totale	2,8	2011		
regione intermedia	% del totale	48,6	2011		
regione urbana	% del totale	48,6	2011		

fonte: http://burc.regione.campania.it

III Ambiente/clima

31 Copertura del suolo

Denominazione dell'indicatore	Unità	Valore	Anno	Valore aggiornato	Anno aggiornato
quota di terreni agricoli	% della superficie totale	55	2006		
quota di pascoli naturali	% della superficie totale	3,9	2006		
quota di terreni boschivi	% della superficie totale	28,2	2006		
quota di superfici boschive e arbustive transitorie	% della superficie totale	3,9	2006		
quota di terreni naturali	% della superficie totale	2,1	2006		
quota di terreni artificiali	% della superficie totale	6,7	2006		
quota di altre superfici	% della superficie totale	0,2	2006		

32 Zone soggette a vincoli naturali

Denominazione dell'indicatore	Unità	Valore	Anno	Valore aggiornato	Anno aggiornato
totale	% della SAU totale	69,3	2012		
montagna	% della SAU totale	52,2	2012		
altra	% della SAU totale	15,6	2012		
specifica	% della SAU totale	1,4	2012		

33 Agricoltura intensiva

Denominazione dell'indicatore	Unità	Valore	Anno	Valore aggiornato	Anno aggiornato
bassa intensità	% della SAU totale	45	2007		
media intensità	% della SAU totale	25,3	2007		
alta intensità	% della SAU totale	29,6	2007		
pascolo	% della SAU totale	0	2010		

34 Zone Natura 2000

Denominazione dell'indicatore	Unità	Valore	Anno	Valore aggiornato	Anno aggiornato
quota del territorio	% del territorio	27,5	2011		
quota della SAU (compresi i pascoli naturali)	% della SAU	13	2011		
quota della superficie boschiva	% della superficie boschiva	57,2	2011		

35 Indice dell'avifauna in habitat agricolo (FBI)

Denominazione dell'indicatore	Unità	Valore	Anno	Valore aggiornato	Anno aggiornato
totale (indice)	Indice 2000 = 100	110,9	2012		

36 Stato di conservazione degli habitat agricoli (prati e pascoli)

Denominazione dell'indicatore	Unità	Valore	Anno	Valore aggiornato	Anno aggiornato
soddisfacente	% delle valutazioni degli habitat	86,5	2009		
insoddisfacente - inadeguato	% delle valutazioni degli habitat	0	2009		
insoddisfacente - cattivo	% delle valutazioni degli habitat	8,4	2009		
sconosciuto	% delle valutazioni degli habitat	5,1	2009		

37 Agricoltura di alto valore naturale

Denominazione dell'indicatore	Unità	Valore	Anno	Valore aggiornato	Anno aggiornato
totale	% della SAU totale	40,6	2011		

fonte: http://burc.regione.campania.it

38 Foreste protette					
Denominazione dell'indicatore	Unità	Valore	Anno	Valore aggiornato	Anno aggiornato
classe 1.1	% della superficie FOWL	21,6	2005		
classe 1.2	% della superficie FOWL	NA			
classe 1.3	% della superficie FOWL	14,2	2005		
classe 2	% della superficie FOWL	NA			
39 Estrazione di acqua in agricoltura					
Denominazione dell'indicatore	Unità	Valore	Anno	Valore aggiornato	Anno aggiornato
totale	1 000 m³	427.250,3	2010		
40 Qualità dell'acqua					
Denominazione dell'indicatore	Unità	Valore	Anno	Valore aggiornato	Anno aggiornato
Potenziale eccedenza di azoto sui terreni agricoli	kg di N/ha/anno	46,4	2010		
Potenziale eccedenza di fosforo sui terreni agricoli	kg di P/ha/anno	29,2	2010		
Nitrati nelle acque dolci - Acque di superficie: Qualità elevata	% dei siti di monitoraggio	97,5	2011		
Nitrati nelle acque dolci - Acque di superficie: Qualità discreta	% dei siti di monitoraggio	4,3	2011		
Nitrati nelle acque dolci - Acque di superficie: Qualità scarsa	% dei siti di monitoraggio	0	2011		
Nitrati nelle acque dolci - Acque sotterranee: Qualità elevata	% dei siti di monitoraggio	75	2011		
Nitrati nelle acque dolci - Acque sotterranee: Qualità discreta	% dei siti di monitoraggio	18,5	2011		
Nitrati nelle acque dolci - Acque sotterranee: Qualità scarsa	% dei siti di monitoraggio	6,5	2011		
41 Materia organica del suolo nei seminativi					
Denominazione dell'indicatore	Unità	Valore	Anno	Valore aggiornato	Anno aggiornato
Stime totali del contenuto di carbonio organico	mega tonnellate	NA			
Contenuto medio di carbonio organico	g kg-1	1,5	2005		
42 Erosione del suolo per azione dell'acqua					
Denominazione dell'indicatore	Unità	Valore	Anno	Valore aggiornato	Anno aggiornato
tasso di perdita di suolo dovuto a erosione idrica	tonnellate/ha/anno	7,9	2006		
superficie agricola interessata	1 000 ha	300.400	2006 - 2007		
superficie agricola interessata	% della superficie agricola	37,3	2006 - 2007		
43 Produzione di energia rinnovabile da biomasse agricole e forestali					
Denominazione dell'indicatore	Unità	Valore	Anno	Valore aggiornato	Anno aggiornato
dall'agricoltura	ktep	276,2	2011		
dalla silvicoltura	ktep	NA			
44 Uso dell'energia nei settori dell'agricoltura, della silvicoltura e dell'industria alimentare					
Denominazione dell'indicatore	Unità	Valore	Anno	Valore aggiornato	Anno aggiornato
agricoltura e silvicoltura	ktep	145,8	2008		
uso per ettaro (agricoltura e silvicoltura)	kg di petrolio equivalente per ha di SAU	145	2008		
industria alimentare	ktep	294	2008		

fonte: http://burc.regione.campania.it

45 Emissioni di GHG dovute all'agricoltura					
Denominazione dell'indicatore	Unità	Valore	Anno	Valore aggiornato	Anno aggiornato
totale agricoltura (CH4, N2O ed emissioni/rimozioni del suolo)	1 000 t di CO2 equivalente	1.898.320,3	2010		
quota delle emissioni totali di gas a effetto serra	% del totale delle emissioni nette	6,2	2010		

fonte: http://burc.regione.campania.it

4.1.7. Indicatori di contesto specifici del programma

Settore	Codice	Denominazione dell'indicatore	Valore	Unità	Anno
II Agricoltura/Analisi settoriale	4.5	Tecnici veterinari per 100 UBA	5.2	n°	2010
Comment: *FNOVI-ISTAT*					
II Agricoltura/Analisi settoriale	10.2	var% SAU 2000-2010	-6.3	%	2010
Comment: *ISTAT*					
II Agricoltura/Analisi settoriale	13.1	Giornate di lavoro totali	19492.7	n° (x 1.000)	2010
Comment: *ISTAT*					
I Situazione socioeconomica e rurale	73.2	Superficie territorio "aree interne" (% su totale regionale)	65.2	%	2014
Comment: *DPS*					
III Ambiente/clima	48.5	Stato dei fiumi – LIMeco cattivo	11.2	%	2012
Comment: *ARPA Campania*					
I Situazione socioeconomica e rurale	2.11	Incidenza della spesa del settore pubblico per R&S sul PIL	0.72	%	2012
Comment: *ISTAT*					
II Agricoltura/Analisi settoriale	50.1	P.F. di cui fungicidi	2842009	kg	2013
Comment: *ISTAT*					
II Agricoltura/Analisi settoriale	24.1	Valore aggiunto nell'industria alimentare 2005-2012	-6.7	variazione %	2012
Comment: *ISTAT*					
II Agricoltura/Analisi settoriale	57.2	di cui captazione di acque superficiali all'interno dell'azienda	9139681	Mc/anno consumati	2010
Comment: *ISTAT*					
II Agricoltura/Analisi settoriale	22.1	Valore complessivo della produzione agricola ai prezzi di base, valori correnti	3.4	miliardi di euro	2012
Comment: *ISTAT*					
II Agricoltura/Analisi settoriale	2.2	di cui Atenei	7	n°	2013
Comment: *CINECA*					
II Agricoltura/Analisi settoriale	9.3	% aziende con capoazienda donne	37.6	%	2010
Comment: *ISTAT*					
II Agricoltura/Analisi settoriale	23.4	Consumi intermedi silvicoltura var. % 2012/2011	-10.6	%	2012
Comment: *ISTAT*					
II Agricoltura/Analisi settoriale	53.1	di cui iscritte all'"albo regionale delle ditte boschive" - categoria B (imprese con caratteristiche tecnologiche adeguate)	28	n°	2014

fonte: http://burc.regione.campania.it

Comment: *Regione Campania*					
II Agricoltura/Analisi settoriale	34.2	Comparto frutticole: aziende	32133	n°	2010
Comment: *ISTAT*					
II Agricoltura/Analisi settoriale	17.2	Allevamenti Bufalini	261506	n° capi	2010
Comment: *ISTAT*					
II Agricoltura/Analisi settoriale	19.6	Aziende agricole che producono energia in rapporto all'universo attività connesse	1.2	%	2010
Comment: *ISTAT*					
II Agricoltura/Analisi settoriale	57.1	di cui emungimento di acque sotterranee vicino azienda	190797504	Mc/anno consumati	2010
Comment: *ISTAT*					
II Agricoltura/Analisi settoriale	37.2	Produzione ai prezzi base olivicolo	129161	migliaia di euro	2012
Comment: *ISTAT*					
III Ambiente/clima	74	Siti a rischio presunto contaminazione ambientale (L. 6 del 6.02.2014)	51	n°	2014
Comment: *Mipaaf*					
II Agricoltura/Analisi settoriale	65.1	Consorzi di bonifica	11	n°	2014
Comment: *Regione Campania*					
II Agricoltura/Analisi settoriale	62	Effluenti zootecnici da allevamento	8	milioni di Mc/anno	2008
Comment: *Regione Campania-INEA*					
I Situazione socioeconomica e rurale	58	Consumi energetici totali	17282.3	GWh	2012
Comment: *Terna*					
I Situazione socioeconomica e rurale	58.1	di cui agricoltura	283.8	GWh	2012
Comment: *Terna*					
II Agricoltura/Analisi settoriale	19.4	Aziende agricole con attività agrituristiche in rapporto all'universo attività connesse	8.9	%	2010
Comment: *ISTAT*					
II Agricoltura/Analisi settoriale	36.3	OP tabacco	13	n°	2013
Comment: *Mipaaf*					
I Situazione socioeconomica e rurale	59.6	Fotovoltaico rispetto al totale di energia da fonte rinnovabile prodotta in Campania	9	%	2011
Comment: *GSE*					
II Agricoltura/Analisi settoriale	23.1	Produzione silvicoltura	68.7	milioni di euro	2012
Comment: *ISTAT*					

fonte: http://burc.regione.campania.it

II Agricoltura/Analisi settoriale	19.5	Aziende agricole che producono energia in rapporto all'universo regionale	0.04	%	2010
Comment: *ISTAT*					
II Agricoltura/Analisi settoriale	9.2	var% aziende 2000-2010	-41.6	%	2010
Comment: *iSTAT*					
II Agricoltura/Analisi settoriale	17.1	Allevamenti Bovini	182630	n° capi	2010
Comment: *ISTAT*					
II Agricoltura/Analisi settoriale	70.7	Dotazione PSL	86.6	Meuro	2011
Comment: *Mipaaf*					
II Agricoltura/Analisi settoriale	5.1	Misura 111 Tipologia 1 - “Formazione”	3650	n°	2014
Comment: *Regione Campania*					
II Agricoltura/Analisi settoriale	51.6	di cui concimi	102522	quintali	2012
Comment: *ISTAT*					
II Agricoltura/Analisi settoriale	12.2	Aziende per classe di SAU 0,01-1,99	82496	n°	2010
Comment: *ISTAT*					
II Agricoltura/Analisi settoriale	12.8	Aziende per classe di SAU >= 100	293	n°	2010
Comment: *ISTAT*					
II Agricoltura/Analisi settoriale	54.1	Reti irrigue in pressione	4077	km	2014
Comment: *Regione Campania*					
III Ambiente/clima	40	Superficie complessiva degli habitat di prateria con stato di conservazione “A – eccellente”	44.3	%	2013
Comment: *Regione Campania*					
III Ambiente/clima	50.1	Incendi	366	n°	2013
Comment: *CFS*					
II Agricoltura/Analisi settoriale	16.4	Allevamenti Ovini	3161	n°	2010
Comment: *ISTAT*					
II Agricoltura/Analisi settoriale	19.2	Aziende agricole con attività connesse in rapporto all'universo regionale	3.5	%	2010
Comment: *ISTAT*					
II Agricoltura/Analisi settoriale	17.7	Allevamenti Conigli	369305	n° capi	2010
Comment: *ISTAT*					
II Agricoltura/Analisi settoriale	52.1	di cui di proprietà regionale	15	n°	2014

fonte: http://burc.regione.campania.it

Comment: *Regione Campania*					
II Agricoltura/Analisi settoriale	1.1	di cui ricerca e sperimentazione (% su spesa a favore del settore agricolo) CAMPANIA	1983	Migliaia di euro	2012
Comment: *INEA*					
II Agricoltura/Analisi settoriale	35.6	Comparto tabacchicolo: sau	8800.27	ettari	2010
Comment: *ISTAT*					
II Agricoltura/Analisi settoriale	37.4	Produzione ai prezzi base vitivinicolo	88501	migliaia di euro	2012
Comment: *ISTAT*					
I Situazione socioeconomica e rurale	59.1	Quota regionale Biogas rispetto al totale di energia da fonte rinnovabile prodotta in Campania	2	%	2011
Comment: *GSE*					
II Agricoltura/Analisi settoriale	28.1	Produzioni DOP e IGP: aziende che utilizzano il terreno per produzioni dop e igp	8752	n°	2011
Comment: *ISTAT*					
II Agricoltura/Analisi settoriale	37.7	Produzione ai prezzi base tabacco	71939	migliaia di euro	2012
Comment: *ISTAT*					
II Agricoltura/Analisi settoriale	51.5	Prodotti fertilizzanti distribuiti	122845	quintali	2012
Comment: *ISTAT*					
II Agricoltura/Analisi settoriale	57.4	di cui prelievo da acquedotto, consorzio o altro ente irriguo con consegna a turno	70548640	Mc/anno consumati	2010
Comment: *ISTAT*					
II Agricoltura/Analisi settoriale	70.8	Progetti 124_ gestione GAL	28	n°	2014
Comment: *Regione Campania*					
II Agricoltura/Analisi settoriale	23.6	Valore aggiunto silvicoltura var% 2012/2011 valori concatenati 2005	-9.5	variazione %	2012
Comment: *ISTAT*					
II Agricoltura/Analisi settoriale	38.1	Dati assicurativi: numero certificati	1817	n°	2011
Comment: *ISMEA*					
II Agricoltura/Analisi settoriale	3.9	Mis. 124: Distribuzione della dotazione finanziaria ai produttori primari	18	%	2015
Comment: *Regione Campania*					
II Agricoltura/Analisi settoriale	2.3	Dipartimenti universitari (ambiti: biologico, chimico-fisico-matematico, socio-economico, ambientale, ingegneristico e agroalimentare)	75	n°	2013
Comment: *CINECA*					
I Situazione socioeconomica e rurale	66.2	Turismo: presenze (totale esercizi)	18410150	n°	2012
Comment: *ISTAT*					

fonte: http://burc.regione.campania.it

I Situazione socioeconomica e rurale	58.3	di cui terziario	6579	GWh	2012
Comment: *Terna*					
II Agricoltura/Analisi settoriale	17.6	Allevamenti Suini	85705	n° capi	2010
Comment: *ISTAT*					
I Situazione socioeconomica e rurale	59.7	Biomassa solida	10	%	2011
Comment: *GSE*					
III Ambiente/clima	48.2	Stato dei fiumi – LIMeco buono	27.2	%	2012
Comment: *ARPA Campania*					
II Agricoltura/Analisi settoriale	12.1	Aziende per classe di SAU = 0	287	n°	2010
Comment: *ISTAT*					
II Agricoltura/Analisi settoriale	6.3	Misura 331 : soggetti formati	315	n°	2013
Comment: *Regione Campania*					
II Agricoltura/Analisi settoriale	37.9	Prodotti zootecnici non alimentari	308	migliaia di euro	2012
Comment: *ISTAT*					
II Agricoltura/Analisi settoriale	51.2	P.F. di cui insetticidi ed acaricidi	1066081	kg	2013
Comment: *ISTAT*					
III Ambiente/clima	50.2	Superficie boscata interessata da incendi	706	ettari	2013
Comment: *CFS*					
II Agricoltura/Analisi settoriale	2.12	Incidenza della spesa delle imprese in Ricerca e Sviluppo (R&S) sul PIL	0.54	%	2012
Comment: *ISTAT*					
II Agricoltura/Analisi settoriale	26.2	Commercio internazionale (trasformazione agroalimentare) export	2271	milioni di euro	2013
Comment: *ISTAT*					
II Agricoltura/Analisi settoriale	30.1	Fatturato della produzione DOP e IGP	286.8	milioni d ieuro	2012
Comment: *ISMEA*					
II Agricoltura/Analisi settoriale	16.8	Allevamenti Avicoli	1536	n°	2010
Comment: *ISTAT*					
I Situazione socioeconomica e rurale	58.4	di cui domestico	5870.8	GWh	2012
Comment: *Terna*					
I Situazione socioeconomica e rurale	59.3	Idroelettrico finoa 1MW rispetto al totale di energia da fonte rinnovabile prodotta in Campania	1	%	2011

fonte: http://burc.regione.campania.it

Comment: *GSE*					
II Agricoltura/Analisi settoriale	26.1	Commercio internazionale (trasformazione agroalimentare) import	1267	milioni di euro	2013
Comment: *ISTAT*					
II Agricoltura/Analisi settoriale	65.2	Consorzi di bonifica (SAU irrigata servita dai da consorzi di bonifica)	72500	ettari	2014
Comment: *Regione Campania*					
II Agricoltura/Analisi settoriale	11.1	Quota % del n. di aziende informatizzate su totale aziende	1.9	%	2010
Comment: *ISTAT*					
I Situazione socioeconomica e rurale	67.2	Capacità degli esercizi ricettivi: complementari e B&B	101738	n° posti letto	2012
Comment: *ISTAT*					
II Agricoltura/Analisi settoriale	51.3	P.F. di cui erbicidi	1176728	kg	2013
Comment: *ISTAT*					
II Agricoltura/Analisi settoriale	12.6	Aziende per classe di SAU 20-49,99	2979	n°	2010
Comment: *ISTAT*					
II Agricoltura/Analisi settoriale	61	Aziende che possiedono una vasca per la raccolta del letame	5.5	%	2010
Comment: *% sul totale di aziende che provvedono allo stoccaggio degli effluenti zootecnici* *Fonte: ISTAT*					
I Situazione socioeconomica e rurale	71.1	Densità abitativa media aree rurali	185.4	abitanti/kmq	2012
Comment: *ISTAT*					
II Agricoltura/Analisi settoriale	6.2	Misura 331: Incidenza dei Corsi realizzati sul totale corsi programmati	16	%	2014
Comment: *Regione Campania*					
II Agricoltura/Analisi settoriale	38.7	Altre Emergenze fitosanitarie di rilevanza economica ed ambientale	5	n°	2014
Comment: *Regione Campania*					
II Agricoltura/Analisi settoriale	52	Vivai forestali	43	n°	2014
Comment: *Regione Campania*					
II Agricoltura/Analisi settoriale	70.2	Comuni inclusi nei GAL	293	n°	2011
Comment: *Mipaaf*					
II Agricoltura/Analisi settoriale	2.10	Incidenza della spesa del settore privato per R&S sul PIL	0.58	%	2012
Comment: *ISTAT*					
II Agricoltura/Analisi settoriale	54.2	Superficie agricola irrigata interessata al piano di consulenza all'irrigazione (IRRISAT)	11.8	%	2015

fonte: http://burc.regione.campania.it

Comment: *Regione Campania*					
II Agricoltura/Analisi settoriale	38.6	Emergenze fitosanitarie conclamate (L.R. 4/02)	5	n°	2014
Comment: *Regione Campania*					
II Agricoltura/Analisi settoriale	16.6	Allevamenti Suini	1844	n°	2010
Comment: *ISTAT*					
III Ambiente/clima	45.3	Estensione Aree Protette	372542	ettari	2014
Comment: *Regione Campania*					
II Agricoltura/Analisi settoriale	33	Numero di G.A.S. in Campania	40	n°	2012
Comment: *www.retegas.it; www.economia-solidale.org*					
II Agricoltura/Analisi settoriale	16.1	Allevamenti Bovini	9333	n°	2010
Comment: *ISTAT*					
II Agricoltura/Analisi settoriale	4.2	Società di consulenza agraria	683	n°	2011
Comment: *ISTAT*					
II Agricoltura/Analisi settoriale	34.5	Comparto olivicolo: aziende	85870	n°	2010
Comment: *ISTAT*					
I Situazione socioeconomica e rurale	73.1	Comuni Classificati “aree interne” dall’Accordo di Partenariato	286	n°	2014
Comment: *DPS*					
II Agricoltura/Analisi settoriale	3.7	Mis. 124: Domanda di innovazione di prodotto	42	n°	2013
Comment: *Regione Campania*					
I Situazione socioeconomica e rurale	67.1	Capacità degli esercizi ricettivi: alberghieri	114892	n° posti letto	2012
Comment: *ISTAT*					
I Situazione socioeconomica e rurale	20	Infortuni sul lavoro denunciati all'INAIL	1487	n°	2013
Comment: *INAIL*					
I Situazione socioeconomica e rurale	69.1	di cui Assistenza sanitaria	18268	n°	2011
Comment: *ISTAT*					
II Agricoltura/Analisi settoriale	37.6	Produzione ai prezzi base frutta	374332	migliaia di euro	2012
Comment: *ISTAT*					
I Situazione socioeconomica e rurale	59.4	Idroelettrico compreso tra 1 e 10MW rispetto al totale di energia da fonte rinnovabile prodotta in Campania	2	%	2011
Comment: *GSE*					

fonte: http://burc.regione.campania.it

II Agricoltura/Analisi settoriale	12.7	Aziende per classe di SAU 50-99,99	611	n°	2010
Comment: *ISTAT*					
III Ambiente/clima	45.2	Siti Natura 2000 provvisti di Piani di Gestione	34	n°	2014
Comment: *Regione Campania*					
II Agricoltura/Analisi settoriale	63	Potenza installabile grazie a effluenti zootecnici e biomasse residuali	46	MW (elettrici)	2008
Comment: *Regione Campania-INEA*					
II Agricoltura/Analisi settoriale	38.4	Numero avversità atmosferiche	41	n°	2014
Comment: *Mipaaf*					
I Situazione socioeconomica e rurale	55.1	Incremento aree urbanizzate nel periodo 1990-2008	129	%	2015
Comment: *ISPRA*					
II Agricoltura/Analisi settoriale	12.5	Aziende per classe di SAU 10-19,99	6455	n°	2010
Comment: *ISTAT*					
I Situazione socioeconomica e rurale	59.5	Idroelettrico >10MW rispetto al totale di energia da fonte rinnovabile prodotta in Campania	14	%	2011
Comment: *GSE*					
II Agricoltura/Analisi settoriale	19.3	Aziende agricole con attività agrituristiche in rapporto all'universo regionale	0.31	%	2010
Comment: *ISTAT*					
III Ambiente/clima	46	Progetti Life+ 2007/2013 in partenariato con l' Assessorato all'Agricoltura della Regione Campania	3	n°	2014
Comment: *Min. ambiente*					
II Agricoltura/Analisi settoriale	37.8	Prodotti zootecnici alimentari	749302	migliaia di euro	2012
Comment: *ISTAT*					
I Situazione socioeconomica e rurale	71.2	Densità media abitativa area B	444.4	abitanti/kmq	2012
Comment: *ISTAT*					
II Agricoltura/Analisi settoriale	35.3	Comparto florovivaistico: sau	1010.37	ettari	2010
Comment: *ISTAT*					
II Agricoltura/Analisi settoriale	11.4	Quota % della SAU delle aziende informatizzate su SAU totale	2.6	%	2010
Comment: *ISTAT*					
II Agricoltura/Analisi settoriale	5.2	Indice di efficienza misura 111 (tasso di abbandono)	31	%	2014
Comment: *Regione Campania*					
II Agricoltura/Analisi settoriale	4.1	Consulenti (Agronomi ,Periti agrari agrotecnici, tecnologi alimentari, veterinari)	6547	n°	2015

fonte: http://burc.regione.campania.it

Comment: *Ordini e Collegi professionali*					
II Agricoltura/Analisi settoriale	60	ZVNOA (Zone Vulnerabili ai Nitrati di Origine Agricola)	150600	ettari	2013
Comment: *Regione Campania*					
II Agricoltura/Analisi settoriale	24.2	Investimenti fissi lordi nell'industria alimentare 2005-2012	-42.4	variazione %	2012
Comment: *ISTAT*					
II Agricoltura/Analisi settoriale	3.6	Mis. 124: domanda di innovazione di processo	131	n°	2013
Comment: *Regione Campania*					
II Agricoltura/Analisi settoriale	14	Occupati in agricoltura totali	79477	n°	2010
Comment: *ISTAT*					
II Agricoltura/Analisi settoriale	11.2	Commercio elettronico per vendita di prodotti e servizi aziendali	0.4	%	2010
Comment: *ISTAT*					
III Ambiente/clima	64	Emissioni di CO2 Net / rimozioni	-197.91	Gg CO2 eq	2012
Comment: *ISPRA*					
II Agricoltura/Analisi settoriale	57.3	di cui captazione di acque superficiali fuori azienda (laghi, fiumi o corsi d'acqua)	16382782	Mc/anno consumati	2010
Comment: *ISTAT*					
II Agricoltura/Analisi settoriale	34.7	Zootecnia carne: aziende	8827	n°	2010
Comment: *ISTAT*					
II Agricoltura/Analisi settoriale	2.1	Sistema universitario Campania (inteso come numero di istituzioni	13	numero	2013
Comment: *CINECA*					
II Agricoltura/Analisi settoriale	8.1	SAT	722378	ettari	2010
Comment: *ISTAT*					
II Agricoltura/Analisi settoriale	16.2	Allevamenti Bufalini	1409	n°	2010
Comment: *ISTAT*					
II Agricoltura/Analisi settoriale	35.5	Comparto olivicolo: sau	72623.3	ettari	2010
Comment: *ISTAT*					
I Situazione socioeconomica e rurale	55.2	Suolo urbanizzato per anno	1532	ettari/anno	2015
Comment: *ISPRA*					
II Agricoltura/Analisi settoriale	3.4	Partner 124: università enti di ricerca	95	n°	2013
Comment: *Regione Campania*					

fonte: http://burc.regione.campania.it

II Agricoltura/Analisi settoriale	12.3	Aziende per classe di SAU 2-4,99	30774	n°	2010
Comment: *ISTAT*					
III Ambiente/clima	45.4	Stato di conservazione di habitat Natura 2000 ricadenti in classe "A" (Eccellente)	29.6	%	2014
Comment: *Min. Ambiente*					
II Agricoltura/Analisi settoriale	36.1	OP ortofrutta	27	n°	2013
Comment: *Mipaaf*					
II Agricoltura/Analisi settoriale	17.5	Allevamenti Caprini	36051	n° capi	2010
Comment: *ISTAT*					
II Agricoltura/Analisi settoriale	2.5	Istituti tecnici agrari	11	n°	2015
Comment: *MIUR*					
II Agricoltura/Analisi settoriale	3.1	Progetti 124: progetti	55	n°	2013
Comment: *Regione Campania*					
II Agricoltura/Analisi settoriale	3.5	Partner 124: altri partner	131	n°	2013
Comment: *Regione Campania*					
II Agricoltura/Analisi settoriale	25.1	Commercio internazionale (settore primario) import	966	milioni di euro	2013
Comment: *ISTAT*					
II Agricoltura/Analisi settoriale	8.2	Var% sat 2000-2010	-0.14	%	2010
Comment: *ISTAT*					
II Agricoltura/Analisi settoriale	44	Totale superficie forestale di proprietà pubblica dotata di strumenti di gestione	141535.25	ettari	2014
Comment: *Regione Campania*					
II Agricoltura/Analisi settoriale	18	Aziende con allevamenti biologici certificati	245	n°	2010
Comment: *ISTAT*					
II Agricoltura/Analisi settoriale	22.2	Produzione agricola: var% 2012/2011 valori concatenati (2005)	-3.4	%	2012
Comment: *ISTAT*					
I Situazione socioeconomica e rurale	72.2	Percentuale di popolazione residente in aree ricoperte solo da wireless	4.2	%	2013
Comment: *MISE*					
II Agricoltura/Analisi settoriale	35.2	Comparto frutticolo: sau	58836.67	ettari	2010
Comment: *ISTAT*					
III Ambiente/clima	48.7	Stato chimico fiumi - non buono	5.4	%	2012

fonte: http://burc.regione.campania.it

Comment: *ARPA Campania*					
II Agricoltura/Analisi settoriale	15	Valore aggiunto ai prezzi di base per unità di lavoro nel settore primario	24969.7	€ per unità di lavoro	2011
Comment: *ISTAT*					
II Agricoltura/Analisi settoriale	28.2	Aziende con produzioni DOP e IGP (percentuale rispetto all'Italia)	2.7	%	2010
Comment: *ISTAT*					
II Agricoltura/Analisi settoriale	38.5	Importo danni riconosciuti	375	milioni di euro	2014
Comment: *MIpaaf*					
II Agricoltura/Analisi settoriale	4.4	Tecnici agronomi per 1000 ha di SAU	11.9	n°	2015
Comment: *CONAF-ISTAT*					
I Situazione socioeconomica e rurale	59.2	Quota regionale eolico on-shore rispetto al totale di energia da fonte rinnovabile prodotta in Campania	48	%	2011
Comment: *GSE*					
III Ambiente/clima	48.6	Stato chimico fiumi - buono	94.6	%	2012
Comment: *ARPA Campania*					
III Ambiente/clima	49.1	Stato chimico corpi idrici sotterranei buono	56	%	2012
Comment: *ARPA Campania*					
II Agricoltura/Analisi settoriale	23.2	Produzione silvicoltura: var% 2012/2011 valori concatenati (2005)	-9.6	variazione %	2012
Comment: *ISTAT*					
II Agricoltura/Analisi settoriale	16.5	Allevamenti Caprini	1451	n°	2010
Comment: *ISTAT*					
II Agricoltura/Analisi settoriale	42	Arboricoltura da legno annessa ad aziende agricole	4007.6	ettari	2010
Comment: *ISTAT*					
II Agricoltura/Analisi settoriale	11.3	Utilizzo della rete internet	0.6	%	2010
Comment: *ISTAT*					
II Agricoltura/Analisi settoriale	1.2	di cui assistenza tecnica (% su spesa a favore del settore agricolo) CAMPANIA	5603	Migliaia di euro	2012
Comment: *INEA*					
II Agricoltura/Analisi settoriale	30.2	Fatturato della produzione DOP IGP rispetto al totale nazionale	4.2	%	2012
Comment: *ISMEA*					
II Agricoltura/Analisi settoriale	19.1	Aziende agricole con attività connesse	4790	n°	2010
Comment: *ISTAT*					
I Situazione	59.8	Bioliquidi	14	%	2011

fonte: http://burc.regione.campania.it

socioeconomica e rurale					
Comment: *GSE*					
II Agricoltura/Analisi settoriale	37.5	Produzione ai prezzi base agrumi	27948	migliaia di euro	2012
Comment: *ISTAT*					
I Situazione socioeconomica e rurale	68	Aziende agrituristiche	426	n°	2013
Comment: *Regione Campania*					
I Situazione socioeconomica e rurale	71.4	Densità media abitativa area D	67.3	abitanti/kmq	2012
Comment: *ISTAT*					
II Agricoltura/Analisi settoriale	34.4	Comparto vitivinicolo: aziende	41665	n°	2010
Comment: *ISTAT*					
II Agricoltura/Analisi settoriale	13.7	Var % giornate di lavoro (2010-2000)	-38.1	%	2010
Comment: *ISTAT*					
I Situazione socioeconomica e rurale	66.1	Turismo: arrivi (totale esercizi)	4597691	n°	2012
Comment: *ISTAT*					
II Agricoltura/Analisi settoriale	27.1	Produzioni DOP e IGP: superficie coltivata per produzioni dop e igp	12393	ettari	2010
Comment: *ISTAT*					
II Agricoltura/Analisi settoriale	38.3	Dati assicurativi: valore assicurato	101457501	euro	2011
Comment: *Sicuragro*					
II Agricoltura/Analisi settoriale	41	Boschi da seme	11	n°	2014
Comment: *Regione Campania*					
III Ambiente/clima	48.1	Stato dei fiumi – LIMeco elevato	26.8	%	2012
Comment: *ARPA Campania*					
II Agricoltura/Analisi settoriale	6.1	Misura 331 : corsi	32	n°	2014
Comment: *Regione Campania*					
II Agricoltura/Analisi settoriale	70.4	Superficie aree GAL	8913	Kmq	2011
Comment: *Mipaaf*					
I Situazione socioeconomica e rurale	69	Sanità e assistenza sociale: unità locali	18751	n°	2011
Comment: *ISTAT*					
II Agricoltura/Analisi settoriale	2.6	Soggetti privati impegnati in attività di ricerca	561	n°	2012

fonte: http://burc.regione.campania.it

Comment: *MIUR*					
II Agricoltura/Analisi settoriale	23.3	Consumi intermedi silvicoltura	4.8	milioni di euro	2012
Comment: *ISTAT*					
II Agricoltura/Analisi settoriale	3.3	Partner 124: trasformazione/commercializzazione	96	n°	2013
Comment: *Regione Campania*					
I Situazione socioeconomica e rurale	2.8	Addetti alla Ricerca e Sviluppo (R&S) per 1.000 abitanti	2.5	n°	2012
Comment: *ISTAT*					
I Situazione socioeconomica e rurale	71.3	Densità media abitativa area C	316.1	abitanti/kmq	2012
Comment: *ISTAT*					
II Agricoltura/Analisi settoriale	35.4	Comparto vitivinicolo: sau	23281.44	ettari	2010
Comment: *ISTAT*					
II Agricoltura/Analisi settoriale	29	Denominazioni a marchio DOP, IGP, STG	28	n°	2014
Comment: *Mipaaf*					
II Agricoltura/Analisi settoriale	43.1	Superficie forestale certificata	0	ettari	2014
Comment: *Regione Campania*					
II Agricoltura/Analisi settoriale	39	Consistente e diversificata presenza di produzioni agroalimentari tradizionali	387	n°	2013
Comment: *Mipaaf*					
II Agricoltura/Analisi settoriale	9.1	Numero di aziende	136872	n°	2010
Comment: *ISTAT*					
II Agricoltura/Analisi settoriale	51	Prodotti fitosanitari	9009640	kg	2013
Comment: *ISTAT*					
II Agricoltura/Analisi settoriale	22.3	Consumi intermedi branca agricoltura a prezzi di base, valori correnti	1.2	miliardi di euro	2012
Comment: *ISTAT*					
I Situazione socioeconomica e rurale	2.13	Intensità brevettuale (brevetti registrati allo European Patent Office (EPO) su 1.000.000 di abitanti)	15.3	n°	2009
Comment: *ISTAT*					
II Agricoltura/Analisi settoriale	70.1	Gruppi di Azione Locale in Campania 2007-2013	13	n°	2011
Comment: *Mipaaf*					
II Agricoltura/Analisi settoriale	38.2	Dati assicurativi: superficie assicurata	4571	ettari	2011
Comment: *ISMEA*					

fonte: http://burc.regione.campania.it

I Situazione socioeconomica e rurale	69.3	di cui Assistenza sociale non residenziale	278	n°	2011
Comment: *ISTAT*					
II Agricoltura/Analisi settoriale	34.8	Zootecnia latte: aziende	5878	n°	2010
Comment: *ISTAT*					
II Agricoltura/Analisi settoriale	2.7	Ricercatori occupati nelle imprese sul totale degli addetti (totale)	0.29	%	2012
Comment: *ISTAT*					
II Agricoltura/Analisi settoriale	27.2	Aziende con sau dedicata alla DOP e IGP (percentuale rispetto all'Italia)	5.7	%	2010
Comment: *ISTAT*					
II Agricoltura/Analisi settoriale	25.2	Commercio internazionale (settore primario) export	395	milioni di euro	2013
Comment: *ISTAT*					
III Ambiente/clima	48.3	Stato dei fiumi – LIMeco sufficiente	26.8	%	2012
Comment: *ARPA Campania*					
I Situazione socioeconomica e rurale	72.1	Percentuale di popolazione residente in aree ricoperte da banda larga da rete fissa in tecnologia ADSL	92.4	%	2013
Comment: *MISE*					
II Agricoltura/Analisi settoriale	23.5	Valore aggiunto silvicoltura	63.9	milioni di euro	2012
Comment: *ISTAT*					
II Agricoltura/Analisi settoriale	7	Misura 114: numero di beneficiari rispetto al target del PSR (%)	21	%	2014
Comment: *Regione Campania*					
II Agricoltura/Analisi settoriale	22.7	Investimenti fissi lordi in agricoltura variazione 2000-2010	-3.7	variazione %	2011
Comment: *ISTAT*					
II Agricoltura/Analisi settoriale	2.4	Enti pubblici di ricerca	23	n°	2015
Comment: *Indagine INEA*					
II Agricoltura/Analisi settoriale	43.2	Superficie forestale con processo di certificazione in corso	800	ettari	2015
Comment: *Regione Campania*					
II Agricoltura/Analisi settoriale	22.5	Valore aggiunto agricoltura a prezzi di base	2.2	miliardi di euro	2012
Comment: *ISTAT*					
III Ambiente/clima	48.4	Stato dei fiumi – LIMeco scarso	7.9	%	2012
Comment: *ARPA Campania*					
II Agricoltura/Analisi settoriale	57.6	di cui prelievi da altra fonte	12097795	Mc/anno consumati	2010

fonte: http://burc.regione.campania.it

Comment: *ISTAT*					
II Agricoltura/Analisi settoriale	13.4	Giornate di lavoro da parte familiari e parenti del conduttore	9.7	% rispetto al totale	2010
Comment: *ISTAT*					
II Agricoltura/Analisi settoriale	22.6	Variazione del Valore aggiunto dell'agricoltura a prezzi di base: var% 2012/2011 su valori concatenati (2005)	-4.2	%	2012
Comment: *ISTAT*					
III Ambiente/clima	56	Carbonio organico del suolo	8	g/kg Carbonio org.	2005
Comment: *il valore di C organico è compreso tra 7,5 e 9,9 g/Kg* *fonte ISPRA*					
II Agricoltura/Analisi settoriale	61.2	Aziende che possiedono una copertura delle vasche per il liquame	24.7	%	2010
Comment: *% sul totale di aziende che provvedono allo stoccaggio degli effluenti zootecnici* *Fonte: ITAT*					
II Agricoltura/Analisi settoriale	31	Negozi specializzati nella vendita di prodotti BIO	33	n°	2012
Comment: *Biobank*					
II Agricoltura/Analisi settoriale	37.1	Produzione ai prezzi base orticolo	1173488	migliaia di euro	2012
Comment: *ISTAT*					
II Agricoltura/Analisi settoriale	36.2	OP pataticola	6	n°	2013
Comment: *Mipaaf*					
I Situazione socioeconomica e rurale	72.3	Percentuale di popolazione residente in aree in digital divide	3.4	%	2013
Comment: *MISE*					
II Agricoltura/Analisi settoriale	32	Aziende che operano vendita diretta	31744	n°	2010
Comment: *ISTAT*					
II Agricoltura/Analisi settoriale	13.3	Giornate di lavoro del coniuge	15	% rispetto al totale	2010
Comment: *ISTAT*					
I Situazione socioeconomica e rurale	59.9	Biomassa ligneo cellulosica derivante dalla gestione forestale e dai residui estraibili	227000	t/anno	2008
Comment: *Regione Campania-INEA*					
II Agricoltura/Analisi settoriale	13.6	Giornate di lavoro da parte di altra manodopera a tempo determinato	19	%	2010
Comment: *ISTAT*					
II Agricoltura/Analisi settoriale	3.2	Partner 124 appartenenti al settore primario	196	n°	2013
Comment: *Regione Campania*					
II Agricoltura/Analisi	3.10	Mis. 124: Distribuzione della dotazione finanziaria agli enti di ricerca,	53	%	2015

fonte: http://burc.regione.campania.it

settoriale		università,ecc.			
Comment: *Regione Campania*					
II Agricoltura/Analisi settoriale	13.2	Giornate di lavoro del conduttore	53.1	% rispetto al totale	2010
Comment: *ISTAT*					
II Agricoltura/Analisi settoriale	16.7	Allevamenti Conigli	673	n°	2010
Comment: *ISTAT*					
II Agricoltura/Analisi settoriale	10.1	SAU	549270	ettari	2010
Comment: *ISTAT*					
II Agricoltura/Analisi settoriale	34.3	Comparto florovivaistico: aziende	1490	n°	2010
Comment: *ISTAT*					
II Agricoltura/Analisi settoriale	4.3	Addetti per impresa di consulenza agraria	1.8	n°	2011
Comment: *ISTAT*					
III Ambiente/clima	50.3	Superficie non boscata interessata da incendi	284	ettari	2013
Comment: *CFS*					
II Agricoltura/Analisi settoriale	17.3	Allevamenti Equini	6265	n° capi	2010
Comment: *ISTAT*					
II Agricoltura/Analisi settoriale	17.4	Allevamenti Ovini	181354	n° capi	2010
Comment: *ISTAT*					
I Situazione socioeconomica e rurale	21	Evoluzione del credito agrario (Tasso di variazione medio annuo-TVMA)	-11	%	2012
Comment: *ISMEA*					
II Agricoltura/Analisi settoriale	35.1	Comparto orticolo: sau	23073.88	ettari	2010
Comment: *ISTAT*					
II Agricoltura/Analisi settoriale	53	Imprese boschive iscritte all'"albo regionale delle ditte boschive"	207	n°	2014
Comment: *Regione Campania*					
III Ambiente/clima	19.7	Numero di aziende con attività remunerativa connessa di produzione di energia rinnovabile da relativo impianto	59	n°	2010
Comment: *ISTAT*					
II Agricoltura/Analisi settoriale	70.6	Soci GAL	582	n°	2011
Comment: *Mipaaf*					
II Agricoltura/Analisi settoriale	34.6	Comparto tabacchicolo: aziende	3768	n°	2010

fonte: http://burc.regione.campania.it

Comment: *ISTAT*					
III Ambiente/clima	45.1	Estensione totale dei siti Natura 2000	397981	ettari	2014
Comment: *Min. Ambiente*					
II Agricoltura/Analisi settoriale	70.3	Popolazione residente in aree LEADER	936555	n° (abitanti)	2011
Comment: *Mipaaf*					
II Agricoltura/Analisi settoriale	3.8	Mis. 124: Domanda di innovazione di tipo logisctico-organizzativo	28	n°	2013
Comment: *Regione Campania*					
II Agricoltura/Analisi settoriale	13.5	Giornate di lavoro da parte di altra manodopera a tempo indeterminato	2.4	% rispetto al totale	2010
Comment: *ISTAT*					
II Agricoltura/Analisi settoriale	51.4	P.F. di cui vari	3924822	kg	2013
Comment: *ISTAT*					
I Situazione socioeconomica e rurale	58.2	di cui industria	4548.6	GWh	2012
Comment: *Terna*					
I Situazione socioeconomica e rurale	2.9	Incidenza della spesa totale per R&S sul PIL	1.3	%	2012
Comment: *ISTAT*					
II Agricoltura/Analisi settoriale	70.5	Densità aree GAL	105.1	Abitanti/kmq	2011
Comment: *Mipaaf*					
II Agricoltura/Analisi settoriale	16.3	Allevamenti Equini	1329	n°	2010
Comment: *ISTAT*					
II Agricoltura/Analisi settoriale	12.4	Aziende per classe di SAU 5-9,99	12977	n°	2010
Comment: *ISTAT*					
II Agricoltura/Analisi settoriale	57	Totale approvvigionamento irriguo	347555741	Mc/anno consumati	2010
Comment: *ISTAT*					
III Ambiente/clima	49.2	Stato chimico corpi idrici sotterranei scarso	28.5	%	2012
Comment: *ARPA Campania*					
II Agricoltura/Analisi settoriale	1.0	Attività di spesa della Regione a favore del settore agricolo - Stanziamenti definitivi di competenza 2012 CAMPANIA	203216	Migliaia di euro	2012
Comment: *INEA*					
II Agricoltura/Analisi settoriale	17.8	Allevamenti Avicoli	3800685	n° capi	2010
Comment: *ISTAT*					
II Agricoltura/Analisi	22.4	Consumi intermedi branca agricoltura, prezzi di base: var% 2012/2011 valori	-1.8	%	2012

fonte: http://burc.regione.campania.it

settoriale		concatenati (2005)			
Comment: *ISTAT*					
II Agricoltura/Analisi settoriale	34.1	Comparto orticolo: aziende	14091	n°	2010
Comment: *ISTAT*					
II Agricoltura/Analisi settoriale	57.5	di cui prelievo da acquedotto, consorzio o altro ente irriguo con consegna a domanda	48643339	Mc/anno consumati	2010
Comment: *ISTAT*					
II Agricoltura/Analisi settoriale	37.3	Produzione ai prezzi base florovivaismo	192586	migliaia di euro	2012
Comment: *ISTAT*					
I Situazione socioeconomica e rurale	69.2	di cui Servizi di assistenza sociale residenziale	205	n°	2011
Comment: *ISTAT*					
I Situazione socioeconomica e rurale	73.3	Popolazione residente in "aree interne" (% su totale regionale)	15.8	%	2014
Comment: *DPS*					

fonte: http://burc.regione.campania.it

4.2. Valutazione delle esigenze

Titolo (o riferimento) dell'esigenza	P1			P2		P3		P4			P5					P6			Obiettivi trasversali		
	1A	1B	1C	2A	2B	3A	3B	4A	4B	4C	5A	5B	5C	5D	5E	6A	6B	6C	Ambiente	Mitigazione dei cambiamenti climatici e adattamento ai medesimi	Innovazione
F01 Rafforzare e consolidare le reti relazionali tra i soggetti del sistema della conoscenza	X	X																	X	X	X
F02 Rafforzare il livello di competenze professionali nell'agricoltura, nell'agroalimentare, nella selvicoltura e nelle zone rur	X		X																X	X	X
F03 Migliorare le performance economiche del comparto agricolo, agroalimentare e forestale				X		X										X			X	X	X
F04 Salvaguardare i livelli di reddito e di occupazione nel settore agricolo e nelle aree rurali				X												X			X	X	X
F05 Favorire l'aggregazione dei produttori primari						X															X
F06 Favorire una migliore organizzazione delle filiere agroalimentari e forestali				X		X										X			X		X
F07 Migliorare e valorizzare la qualità delle produzioni agricole, alimentari e forestali				X		X										X			X	X	X
F08 Rafforzare la rete stradale minore a supporto della competitività delle aziende agricole e forestali				X																	X
F09 Favorire il ricambio generazionale qualificato nelle imprese agricole e forestali					X																X
F10 Sostenere l'accesso al credito				X	X	X															X

fonte: http://burc.regione.campania.it

F11 Migliorare la gestione e la prevenzione del rischio e il ripristino dei danni alle strutture produttive agricole e forestali							X	X	X	X										X	X
F12 Migliorare la gestione dei rifiuti nelle aziende agricole								X	X	X									X		X
F13 Salvaguardare il patrimonio di biodiversità animale e vegetale								X											X	X	X
F14 Tutelare e valorizzare il patrimonio naturale, storico e culturale								X								X			X		X
F15 Prevenire e contrastare gli incendi e le calamità naturali incluse le fitopatie nella aree boscate								X		X					X				X	X	X
F16 Ridurre l'impatto delle attività agricole e forestali sulla risorsa idrica				X					X		X								X	X	X
F17 Ridurre l'impatto delle attività agricole e forestali sulla matrice ambientale suolo								X	X	X					X				X	X	X
F18 Prevenire fenomeni di perdita di suolo da erosione e dissesto idrogeologico							X			X									X	X	X
F19 Favorire una più efficiente gestione energetica												X				X			X	X	X
F20 Migliorare il contributo delle attività agricole, agroalimentari e forestali al bilancio energetico regionale													X			X			X	X	X
F21 Ridurre le emissioni di GHG da attività agroalimentari e forestali e accrescere la capacità di sequestro di carbonio														X	X				X	X	X
F22 Favorire la gestione forestale attiva anche in un'ottica di filiera				X									X			X			X	X	X
F23 Migliorare la qualità della vita nelle aree rurali																X		X	X		X
F24 Aumentare la capacità di sviluppo locale endogeno delle comunità locali in ambito																	X		X	X	X

fonte: http://burc.regione.campania.it

rurale																					
F25 Rimuovere il DD nelle aree rurali																		**X**			**X**
F26 Migliorare il benessere degli animali				**X**		**X**													**X**		**X**

fonte: http://burc.regione.campania.it

4.2.1. F01 Rafforzare e consolidare le reti relazionali tra i soggetti del sistema della conoscenza

Priorità/aspetti specifici

- 1A) Stimolare l'innovazione, la cooperazione e lo sviluppo della base di conoscenze nelle zone rurali
- 1B) Rinsaldare i nessi tra agricoltura, produzione alimentare e silvicoltura, da un lato, e ricerca e innovazione, dall'altro, anche al fine di migliorare la gestione e le prestazioni ambientali

Obiettivi trasversali

- Ambiente
- Mitigazione dei cambiamenti climatici e adattamento ai medesimi
- Innovazione

Descrizione

L’analisi SWOT ha evidenziato, come punti di forza del sistema la numerosità dei centri di ricerca e dei soggetti che erogano i servizi di consulenza

La stessa analisi ha evidenziato che nel ciclo di programmazione 2007-2013 vi sono già state esperienze significative che hanno permesso di creare reti di relazione tra imprese, centri di ricerca e diffusione dell’innovazione.

Tuttavia il ruolo delle aziende agricole, agroalimentari e forestali resta marginale, così come pure risulta scarso il collegamento tra le strutture di ricerca e innovazione ed i soggetti deputati alla diffusione delle stesse.

Il fabbisogno che emerge è quindi quello di rafforzare e consolidare i sevizi di assistenza e consulenza e le reti relazionali tra i soggetti del sistema della conoscenza: enti di ricerca e sviluppo dell’innovazione, soggetti deputati alla consulenza e alla diffusione dell’innovazione, e le imprese del sistema agricolo, agroalimentare e forestale della Campania per sviluppare modelli organizzativi, prodotti e processi innovativi che consentano un uso più efficiente delle risorse, con particolare attenzione alle prestazioni ambientali**.**

Elementi della SWOT correlati: **S1, S2, S3, S14, W1, W2, W4, W5, W7, O1, T1.**

4.2.2. F02 Rafforzare il livello di competenze professionali nell’agricoltura, nell’agroalimentare, nella selvicoltura e nelle zone rur

Priorità/aspetti specifici

- 1A) Stimolare l'innovazione, la cooperazione e lo sviluppo della base di conoscenze nelle zone rurali
- 1C) Incoraggiare l'apprendimento lungo tutto l'arco della vita e la formazione professionale nel settore agricolo e forestale

fonte: http://burc.regione.campania.it

Obiettivi trasversali

- Ambiente
- Mitigazione dei cambiamenti climatici e adattamento ai medesimi
- Innovazione

Descrizione

L’analisi SWOT ha evidenziato che in Campania la percentuale di capo azienda con una formazione di base è in linea con la media italiana. Viceversa, nell’area dei capo azienda con formazione completa, che rappresenta anche il bacino di utenza più suscettibile all’adozione di innovazioni, la situazione della Campania appare più distante dalla media nazionale.

Emerge quindi il fabbisogno di rafforzare il livello di competenze professionali puntando in particolar modo sulle tematiche trasversali a supporto degli obiettivi generali della PAC per il clima e l'ambiente e sulla fascia di imprenditori agricoli, agroalimentari e forestali più giovani, con una maggiore propensione all’introduzione di innovazioni di prodotto e di processo**.**

Elementi della SWOT correlati: **W3, W17**

4.2.3. F03 Migliorare le performance economiche del comparto agricolo, agroalimentare e forestale

Priorità/aspetti specifici

- 2A) Migliorare le prestazioni economiche di tutte le aziende agricole e incoraggiare la ristrutturazione e l'ammodernamento delle aziende agricole, in particolare per aumentare la quota di mercato e l'orientamento al mercato nonché la diversificazione delle attività
- 3A) Migliorare la competitività dei produttori primari integrandoli meglio nella filiera agroalimentare attraverso i regimi di qualità, la creazione di un valore aggiunto per i prodotti agricoli, la promozione dei prodotti nei mercati locali, le filiere corte, le associazioni e organizzazioni di produttori e le organizzazioni interprofessionali
- 6A) Favorire la diversificazione, la creazione e lo sviluppo di piccole imprese nonché dell'occupazione

Obiettivi trasversali

- Ambiente
- Mitigazione dei cambiamenti climatici e adattamento ai medesimi
- Innovazione

Descrizione

Dall'analisi di contesto emerge in Campania una costante diminuzione dell’incidenza economica del settore primario rispetto al totale regionale. Le ridotte dimensioni economiche delle aziende agricole,

fonte: http://burc.regione.campania.it

agroalimentari e zootecniche (ad eccezione di quelle bufaline), nonché lo scarso livello di dotazione tecnologica, particolarmente evidente nelle aziende silvicole, compromettono le capacità di investimenti per ristrutturazione, ammodernamento aziendale e innovazione. Infatti si rileva ancora una trend negativo relativamente agli investimenti fissi lordi, di particolare rilievo nell'agroalimentare.

Emerge quindi il fabbisogno di ridurre il gap di competitività rilevato che deriva dalla ridotta propensione ad investire in nuove tecnologie, nello sviluppo di prodotti innovativi, nella diffusione di pratiche che incidono sulla struttura dei costi, nel miglioramento degli standard qualitativi delle produzioni agricole, agroalimentari e forestali, anche al fine di aumentarne la quota di mercato estero, rafforzando nel contempo le competenze ed il trasferimento di conoscenza.

Elementi della SWOT correlati: **S8, W11, W12, W13, W40, W41, T4, T5**

4.2.4. F04 Salvaguardare i livelli di reddito e di occupazione nel settore agricolo e nelle aree rurali

Priorità/aspetti specifici

- 2A) Migliorare le prestazioni economiche di tutte le aziende agricole e incoraggiare la ristrutturazione e l'ammodernamento delle aziende agricole, in particolare per aumentare la quota di mercato e l'orientamento al mercato nonché la diversificazione delle attività
- 6A) Favorire la diversificazione, la creazione e lo sviluppo di piccole imprese nonché dell'occupazione

Obiettivi trasversali

- Ambiente
- Mitigazione dei cambiamenti climatici e adattamento ai medesimi
- Innovazione

Descrizione

La descrizione del contesto e l’analisi SWOT hanno evidenziato che la debolezza strutturale del settore agricolo della regione Campania non consente di assicurare un livello occupazionale, un livello di reddito in agricoltura e quindi un tenore di vita, paragonabile a quello di altri settori.

Emerge quindi il fabbisogno di incrementare i livelli di reddito, di impiego della manodopera aziendale e/o di occupazione delle imprese agricole e forestali, favorendo la diversificare delle loro attività, anche con la creazione e lo sviluppo di piccole imprese operanti nell’extra agricolo, il rafforzamento di competenze, il trasferimento di conoscenza e di esperienza.

Elementi della SWOT correlati: **W8**, **W11**, **O21**

fonte: http://burc.regione.campania.it

4.2.5. F05 Favorire l’aggregazione dei produttori primari

Priorità/aspetti specifici

- 3A) Migliorare la competitività dei produttori primari integrandoli meglio nella filiera agroalimentare attraverso i regimi di qualità, la creazione di un valore aggiunto per i prodotti agricoli, la promozione dei prodotti nei mercati locali, le filiere corte, le associazioni e organizzazioni di produttori e le organizzazioni interprofessionali

Obiettivi trasversali

- Innovazione

Descrizione

La Campania vanta posizioni di assoluto rilievo in alcuni comparti (lattiero-caseario bufalino, ortofrutta, fiori recisi).

Le limitate dimensioni aziendali (economiche e strutturali) rappresentano un vincolo oggettivo che può essere in qualche modo superato favorendo lo sviluppo di forme “aggregate” di offerta.

Nelle aree di pianura ad agricoltura intensiva la cooperazione ortofrutticola riveste un ruolo fondamentale, anche se occorre comunque consolidare ed ampliare la quota di produzione commercializzata in forma aggregata. Tale necessità è ancora più evidente negli altri comparti produttivi, soprattutto laddove le dimensioni aziendali risultano inferiori alla media regionale.

Emerge quindi il fabbisogno di superare le diseconomie generate dalla piccola scala e consentire alle imprese di acquisire una maggiore competitività sul mercato e una più alta redditività anche attraverso processi di aggregazione tra le imprese di piccole dimensioni.

Elementi della SWOT correlati: **S4**, **W11**, **O9**, **T5**.

4.2.6. F06 Favorire una migliore organizzazione delle filiere agroalimentari e forestali

Priorità/aspetti specifici

- 2A) Migliorare le prestazioni economiche di tutte le aziende agricole e incoraggiare la ristrutturazione e l'ammodernamento delle aziende agricole, in particolare per aumentare la quota di mercato e l'orientamento al mercato nonché la diversificazione delle attività
- 3A) Migliorare la competitività dei produttori primari integrandoli meglio nella filiera agroalimentare attraverso i regimi di qualità, la creazione di un valore aggiunto per i prodotti agricoli, la promozione dei prodotti nei mercati locali, le filiere corte, le associazioni e organizzazioni di produttori e le organizzazioni interprofessionali
- 6A) Favorire la diversificazione, la creazione e lo sviluppo di piccole imprese nonché dell'occupazione

fonte: http://burc.regione.campania.it

Obiettivi trasversali

- Ambiente
- Innovazione

Descrizione

L’analisi di contesto evidenzia la progressiva perdita di quote di valore aggiunto del settore primario a causa della debolezza contrattuale e delle difficoltà strutturali del settore. Allo stesso tempo l’analisi descritta nell’Accordo di Partenariato, per quanto riguarda la catena del valore dei prodotti dell’agricoltura, per ogni 100 euro spesi dalle famiglie ne restano in agricoltura solo 20, mentre il resto è destinato al settore commerciale, distributivo e di trasporto. Ne consegue che nell’ambito della filiera agroalimentare, il settore della produzione agricola primaria continua a rappresentare l’anello più debole.

Per alcune realtà produttive campane, caratterizzate dall’alta frammentazione delle aziende agricole, il valore dei prodotti dell’agricoltura viene accresciuto dall’abbattimento delle fasi che separano l’agricoltore dal consumatore (filiera corta e mercati locali). Ciò rende possibile processi di rilocalizzazione dei circuiti di produzione e consumo nell’ambito dei quali il settore primario riesce a recuperare valore**.**

Emerge quindi il fabbisogno di intervenire sui vari segmenti della filiera, sia in termini di integrazione orizzontale e verticale, creando salde intese tra i vari “attori” con la ottimizzazione ed una più equa distribuzione fra gli stessi degli eventuali benefici economici, sia rafforzando le azioni consulenziali, formative, informative.

Elementi della SWOT correlati: **S7, W11, W15, O9.**

4.2.7. F07 Migliorare e valorizzare la qualità delle produzioni agricole, alimentari e forestali

Priorità/aspetti specifici

- 2A) Migliorare le prestazioni economiche di tutte le aziende agricole e incoraggiare la ristrutturazione e l'ammodernamento delle aziende agricole, in particolare per aumentare la quota di mercato e l'orientamento al mercato nonché la diversificazione delle attività
- 3A) Migliorare la competitività dei produttori primari integrandoli meglio nella filiera agroalimentare attraverso i regimi di qualità, la creazione di un valore aggiunto per i prodotti agricoli, la promozione dei prodotti nei mercati locali, le filiere corte, le associazioni e organizzazioni di produttori e le organizzazioni interprofessionali
- 6A) Favorire la diversificazione, la creazione e lo sviluppo di piccole imprese nonché dell'occupazione

Obiettivi trasversali

- Ambiente
- Mitigazione dei cambiamenti climatici e adattamento ai medesimi

fonte: http://burc.regione.campania.it

- Innovazione

Descrizione

La Campania, nel settore agroalimentare è connotata da numerosi prodotti enogastronomici di qualità e tipici. Nonostante ciò la percentuale di produzione certificata è molto ridotta, fatta eccezione per la Mozzarella DOP e per il vino.

Le superfici biologiche regionali incidono sulla SAU in maniera ridotta rispetto al dato nazionale, nel settore forestale l'attenzione ai sistemi volontari di certificazione è ancora in fase embrionale tanto da potersi considerare praticamente inesistente, così come le certificazioni ambientali (es. EMAS, Eco Label). Infine, il miglioramento della qualità delle produzioni zootecniche, non può prescindere da una corretta gestione degli allevamenti oltre i requisiti obbligatori sul benessere degli animali.

È necessario, dunque, incoraggiare le aziende a qualificare i propri prodotti/processi e certificarne la qualità, circostanza che può produrre effetti economici interessanti, in relazione alla possibilità di caratterizzare il prodotto/azienda (cd. "competenze distintive") anche favorendo il rafforzamento di competenze ed il trasferimento di conoscenza.

Elementi della SWOT correlati: **S5, W10, W11, W21, W40, O4, O13 T2**

4.2.8. F08 Rafforzare la rete stradale minore a supporto della competitività delle aziende agricole e forestali

Priorità/aspetti specifici

- 2A) Migliorare le prestazioni economiche di tutte le aziende agricole e incoraggiare la ristrutturazione e l'ammodernamento delle aziende agricole, in particolare per aumentare la quota di mercato e l'orientamento al mercato nonché la diversificazione delle attività

Obiettivi trasversali

- Innovazione

Descrizione

Le funzioni della viabilità al servizio del comparto agro forestale sono fondamentali per lo svolgimento delle normali attività aziendali. Come evidenziato nell'analisi di contesto, il reticolo viario minore campano si differenzia per un duplice aspetto: la presenza di un indice infrastrutturale a servizio delle aziende agricole superiore alla media italiana, ad eccezione della provincia di Salerno, ma caratterizzato da un forte stato di degrado; l'esistenza, di contro, di un indice molto basso per la viabilità forestale. Ne consegue che la rete in Campania è poco idonea a supportare la competitività di aziende che operano nell'ambito delle filiere agricole e forestali determinando, in tal modo, uno svantaggio economico.

Emerge quindi il fabbisogno di migliorare le condizioni di percorribilità del reticolo viario esistente, per ripristinare funzionalmente i collegamenti con gli assi viari principali, per mitigare i rischi da dissesto idrogeologico, per favorire la regimazione delle acque ruscellanti e soprattutto in ambito forestale migliorare

fonte: http://burc.regione.campania.it

la densità lineare.

Elementi della SWOT correlati: **W11 e W35.**

4.2.9. F09 Favorire il ricambio generazionale qualificato nelle imprese agricole e forestali

Priorità/aspetti specifici

- 2B) Favorire l'ingresso di agricoltori adeguatamente qualificati nel settore agricolo e, in particolare, il ricambio generazionale

Obiettivi trasversali

- Innovazione

Descrizione

Dall'analisi di contesto si evince che l'età media degli imprenditori agricoli è particolarmente elevata, anche se inferiore alla media nazionale e tendenzialmente in aumento, associata ad un elevato livello disoccupazione, particolarmente giovanile.

Emerge quindi il fabbisogno di sostenere il ricambio generazionale, anche per offrire ai giovani opportunità di impiego in posizione di responsabilità, favorendo azioni formative "mirate".

Elementi della SWOT correlati: **W16, O5.**

4.2.10. F10 Sostenere l'accesso al credito

Priorità/aspetti specifici

- 2A) Migliorare le prestazioni economiche di tutte le aziende agricole e incoraggiare la ristrutturazione e l'ammodernamento delle aziende agricole, in particolare per aumentare la quota di mercato e l'orientamento al mercato nonché la diversificazione delle attività
- 2B) Favorire l'ingresso di agricoltori adeguatamente qualificati nel settore agricolo e, in particolare, il ricambio generazionale
- 3A) Migliorare la competitività dei produttori primari integrandoli meglio nella filiera agroalimentare attraverso i regimi di qualità, la creazione di un valore aggiunto per i prodotti agricoli, la promozione dei prodotti nei mercati locali, le filiere corte, le associazioni e organizzazioni di produttori e le organizzazioni interprofessionali

Obiettivi trasversali

- Innovazione

fonte: http://burc.regione.campania.it

Descrizione

Negli ultimi anni si assiste ad una generalizzata stretta creditizia che nel settore agricolo e nelle regioni meridionali assume un profilo particolarmente allarmante. L'evoluzione sulle erogazioni bancarie concesse agli operatori agricoli evidenzia che anche il settore primario ha sofferto del *credith crunch* che ha colpito l'Italia a partire dall'anno 2011. In particolare la stretta creditizia, che si staglia in un più ampio e complesso scenario economico finanziario caratterizzato da una profonda crisi di sistema, ha determinato dei radicali cambiamenti nelle esigenze finanziarie delle imprese agricole e nel loro fabbisogno di finanziamento esterno.

La Regione Campania ha tentato di intervenire in favore dell'accesso al credito per le aziende agricole nell'ambito degli ultimi due cicli di programmazione (Bancaccordo, fondo di garanzia ISMEA) senza raggiungere risultati apprezzabili.

Emerge quindi il fabbisogno di creare condizioni adatte affinché le imprese, in particolare quelle in fase di start-up, possano essere facilitate nel rapporto con il sistema creditizio.

Elementi della SWOT correlati: **W6, W7.**

4.2.11. F11 Migliorare la gestione e la prevenzione del rischio e il ripristino dei danni alle strutture produttive agricole e forestali

Priorità/aspetti specifici

- 3B) Sostenere la prevenzione e la gestione dei rischi aziendali
- 4A) Salvaguardia, ripristino e miglioramento della biodiversità, compreso nelle zone Natura 2000 e nelle zone soggette a vincoli naturali o ad altri vincoli specifici, nell'agricoltura ad alto valore naturalistico, nonché dell'assetto paesaggistico dell'Europa
- 4B) Migliore gestione delle risorse idriche, compresa la gestione dei fertilizzanti e dei pesticidi
- 4C) Prevenzione dell'erosione dei suoli e migliore gestione degli stessi

Obiettivi trasversali

- Mitigazione dei cambiamenti climatici e adattamento ai medesimi
- Innovazione

Descrizione

L'attività agricola è naturalmente esposta al rischio connesso ad avversità atmosferiche. Tale rischio, in uno scenario conclamato di cambiamenti climatici in atto, è notevolmente aumentato.

Emerge pertanto il fabbisogno di favorire l'accesso agli strumenti di gestione del rischio e le azioni di prevenzione, anche con specifiche azioni formative ed informative, nonché il ristoro di eventuali danni da calamità naturali**.**

fonte: http://burc.regione.campania.it

Elementi della SWOT correlati: **W18, W19, O8**.

4.2.12. F12 Migliorare la gestione dei rifiuti nelle aziende agricole

Priorità/aspetti specifici

- 4A) Salvaguardia, ripristino e miglioramento della biodiversità, compreso nelle zone Natura 2000 e nelle zone soggette a vincoli naturali o ad altri vincoli specifici, nell'agricoltura ad alto valore naturalistico, nonché dell'assetto paesaggistico dell'Europa
- 4B) Migliore gestione delle risorse idriche, compresa la gestione dei fertilizzanti e dei pesticidi
- 4C) Prevenzione dell'erosione dei suoli e migliore gestione degli stessi

Obiettivi trasversali

- Ambiente
- Innovazione

Descrizione

Nelle aree di pianura, dove l'agricoltura è di tipo intensivo, è maggiore la quantità di rifiuti di origine agricola prodotta. In Campania non sono attivi specifici accordi di programma affinché le imprese agricole possano usufruire di agevolazioni tali da consentire da un lato una maggiore efficienza organizzativa, soprattutto in termini di semplificazione amministrativa, e dall'altro una maggiore efficienza dei controlli, soprattutto in termini di gestione e monitoraggio dei flussi di rifiuti.

Emerge quindi il fabbisogno di forti azioni di informazione, formazione e sensibilizzazione degli imprenditori agricoli, in associazione con la necessità di ridurre il quantitivo di rifiuti da smaltire e di favorire innovazioni organizzative per abbattere i costi legati al ciclo dei rifiuti.

Elementi della SWOT correlati: **W20, W27, O23, T11.**

4.2.13. F13 Salvaguardare il patrimonio di biodiversità animale e vegetale

Priorità/aspetti specifici

- 4A) Salvaguardia, ripristino e miglioramento della biodiversità, compreso nelle zone Natura 2000 e nelle zone soggette a vincoli naturali o ad altri vincoli specifici, nell'agricoltura ad alto valore naturalistico, nonché dell'assetto paesaggistico dell'Europa

Obiettivi trasversali

- Ambiente

fonte: http://burc.regione.campania.it

- Mitigazione dei cambiamenti climatici e adattamento ai medesimi
- Innovazione

Descrizione

La Campania si caratterizza per una elevata biodiversità animale e vegetale. Tuttavia, l'aumento dell'urbanizzazione e dell'infrastrutturazione, l'eccessivo sfruttamento delle risorse, l'inquinamento, l'introduzione di specie alloctone e l'intensivizzazione dei processi produttivi rappresentano una seria e costante minaccia alla salvaguardia della biodiversità.

Emerge pertanto il fabbisogno di salvaguardare tale patrimonio che richiede prioritariamente la redazione dei piani di gestione dei siti Natura 2000 ancora privi, la conservazione delle risorse genetiche autoctone e/o minacciate di erosione genetica, la tutela della fauna selvatica, congiuntamente al rafforzamento di azioni formative, informative e di sensibilizzazione di tutti i soggetti coinvolti a vario titolo nella gestione/uso del territorio.

Elementi della SWOT correlati: **S9, S10, S11, S18, W20, W43, O2, O10, O12, O14, O15, T6, T8, T15.**

4.2.14. F14 Tutelare e valorizzare il patrimonio naturale, storico e culturale

Priorità/aspetti specifici

- 4A) Salvaguardia, ripristino e miglioramento della biodiversità, compreso nelle zone Natura 2000 e nelle zone soggette a vincoli naturali o ad altri vincoli specifici, nell'agricoltura ad alto valore naturalistico, nonché dell'assetto paesaggistico dell'Europa
- 6A) Favorire la diversificazione, la creazione e lo sviluppo di piccole imprese nonché dell'occupazione

Obiettivi trasversali

- Ambiente
- Innovazione

Descrizione

Il paesaggio rurale è un sistema complesso che assomma aspetti produttivi, colturali ed ambientali, inseriti in un contesto storico e culturale di grande pregio, che rappresenta da sempre un patrimonio con un forte potenziale di sviluppo per la Campania, costituendo un'eccezionale ricchezza e l'espressione dell'identità culturale e dell'immagine della regione.

Tuttavia, questo grande patrimonio è ancora scarsamente difeso e valorizzato a causa dell'abbandono delle attività agricole tradizionali, delle dinamiche spontanee di evoluzione del mosaico ecologico legate alla perdita di ecosistemi aperti di prateria con il progressivo avanzamento del bosco di neoformazione, della presenza di elementi detrattori, delle limitate attività di promozione e della carente dotazione di servizi per la loro fruizione.

fonte: http://burc.regione.campania.it

Emerge quindi il fabbisogno di tutelare e valorizzare il paesaggio rurale favorendo azioni formative ed informative sulla tematica della pianificazione pubblica, salvaguardando un insieme di aspetti riconducibili alle tecniche di coltivazioni, all'artigianato tipico, alle tecniche architettoniche e costruttive ed alle produzioni agroalimentari che lo caratterizzano, alle forme di controllo e gestione ambientali, alla cultura e alle tradizioni delle aree rurali.

Elementi della SWOT correlati: **S9, S12, S17, W24, W30, W40, O2, T7.**

4.2.15. F15 Prevenire e contrastare gli incendi e le calamità naturali incluse le fitopatie nella aree boscate

Priorità/aspetti specifici

- 4A) Salvaguardia, ripristino e miglioramento della biodiversità, compreso nelle zone Natura 2000 e nelle zone soggette a vincoli naturali o ad altri vincoli specifici, nell'agricoltura ad alto valore naturalistico, nonché dell'assetto paesaggistico dell'Europa
- 4C) Prevenzione dell'erosione dei suoli e migliore gestione degli stessi
- 5E) Promuovere la conservazione e il sequestro del carbonio nel settore agricolo e forestale

Obiettivi trasversali

- Ambiente
- Mitigazione dei cambiamenti climatici e adattamento ai medesimi
- Innovazione

Descrizione

La Regione Campania, con un indice di boscosità di 32,7%, si classifica terza nel sub-aggregato meridionale, in termini di estensione di superficie forestale.

La risorsa, come evidenziato nell'analisi di contesto, è costantemente minacciata da incendi (7° posto in Italia per numerosità di incendi), da calamità naturali e da fitopatie **.**

Emerge il fabbisogno di implementare e rafforzare i sistemi di prevenzione, di ricostituire il potenziale forestale danneggiato da incendi, eventi climatici e fitopatie, di promuovere l'efficienza e l'armonizzazione delle attività di monitoraggio e dei sistemi per la raccolta dati, di sensibilizzare l'opinione pubblica e le amministrazioni ai vari livelli territoriali con attività di formazione ed informazione.

Elementi della SWOT correlati: **S10, W30, W31, T9, T10, T12.**

4.2.16. F16 Ridurre l'impatto delle attività agricole e forestali sulla risorsa idrica

Priorità/aspetti specifici

fonte: http://burc.regione.campania.it

- 2A) Migliorare le prestazioni economiche di tutte le aziende agricole e incoraggiare la ristrutturazione e l'ammodernamento delle aziende agricole, in particolare per aumentare la quota di mercato e l'orientamento al mercato nonché la diversificazione delle attività
- 4B) Migliore gestione delle risorse idriche, compresa la gestione dei fertilizzanti e dei pesticidi
- 5A) Rendere più efficiente l'uso dell'acqua nell'agricoltura

Obiettivi trasversali

- Ambiente
- Mitigazione dei cambiamenti climatici e adattamento ai medesimi
- Innovazione

Descrizione

Il dato regionale indica che la risorsa idrica utilizzata per l'irrigazione è pari al 40% della risorsa idrica regionale. Le principali pressioni sullo stato quali-quantitativo della risorsa idrica in ambito agricolo sono imputabili alle attività intensive nelle aree di pianura ad alto input chimico e con elevati consumi idrici, dove tra l'altro il carico zootecnico complessivo risulta più alto.

Il 50% di aziende agricole regionali che praticano l'irrigazione preleva direttamente da falda e su oltre il 73% della superficie irrigata l'acqua è distribuita con sistemi di irrigazione a media-bassa efficienza.

Inoltre, la spinta intensivizzazione delle attività agricole e zootecniche determina anche una forte pressione sulla qualità della risorsa acqua attribuibile principalmente ai residui di prodotti fitosanitari e all'inquinamento da nitrati. In tale contesto, pratiche colturali non rispettose della conservazione della risorsa idrica nonché una non corretta ed efficiente gestione del ciclo delle acque nelle aziende zootecniche, possono incidere negativamente sulla qualità delle acque.

Emerge quindi la necessità di:

- aumentare l'efficienza dell'uso della risorsa idrica sia su scala aziendale che su scala comprensoriale;
- attenuare l'impatto sulla risorsa idrica della attività del settore primario favorendo pratiche agricole sostenibili;
- ricorrere a sistemi di riciclo a fine irriguo dell'acqua utilizzate nelle attività aziendali;
- rafforzare le azioni di consulenza, formative ed informative.

Elementi della SWOT correlati: **S15, W23, W24, W25, W28, O11, T14, T17.**

4.2.17. F17 Ridurre l'impatto delle attività agricole e forestali sulla matrice ambientale suolo

Priorità/aspetti specifici

- 4A) Salvaguardia, ripristino e miglioramento della biodiversità, compreso nelle zone Natura 2000 e nelle zone soggette a vincoli naturali o ad altri vincoli specifici, nell'agricoltura ad alto valore

fonte: http://burc.regione.campania.it

naturalistico, nonché dell'assetto paesaggistico dell'Europa

- 4B) Migliore gestione delle risorse idriche, compresa la gestione dei fertilizzanti e dei pesticidi
- 4C) Prevenzione dell'erosione dei suoli e migliore gestione degli stessi
- 5E) Promuovere la conservazione e il sequestro del carbonio nel settore agricolo e forestale

Obiettivi trasversali

- Ambiente
- Mitigazione dei cambiamenti climatici e adattamento ai medesimi
- Innovazione

Descrizione

La *Soil Thematic Strategy* dell'Unione Europea individua come principali cause di degradazione del suolo, legate alle attività agricole, la diminuzione di materia organica, la compattazione e la contaminazione locale o diffusa. L'analisi di contesto evidenzia che anche in Campania sono presenti fenomeni di degradazione del suolo riconducibili alle stesse cause.

Emerge quindi la necessità di preservare e, nelle aree in cui le pratiche colturali più intensive accelerano la perdita di sostanza organica, tendere al miglioramento del contenuto della stessa, per migliorare la fertilità del suolo e la sua efficienza ecologica legata essenzialmente allo stoccaggio del carbonio (*carbon sink*).

Elementi della SWOT correlati: **W26, O10**

4.2.18. F18 Prevenire fenomeni di perdita di suolo da erosione e dissesto idrogeologico

Priorità/aspetti specifici

- 3B) Sostenere la prevenzione e la gestione dei rischi aziendali
- 4C) Prevenzione dell'erosione dei suoli e migliore gestione degli stessi

Obiettivi trasversali

- Ambiente
- Mitigazione dei cambiamenti climatici e adattamento ai medesimi
- Innovazione

Descrizione

Il territorio regionale interessato da preoccupanti sintomi di abbandono, causati in parte anche dal decremento delle superfici agricole e dall'impoverimento demografico, è per tre quarti caratterizzato da

fonte: http://burc.regione.campania.it

sistemi montani e collinari, nei quali assumono rilevanza le politiche di conservazione dei suoli nei confronti delle dinamiche franose ed erosive, nelle forme di erosione idrica diffusa e accelerata.

I cambiamenti climatici in atto aumentano la pericolosità e il rischio da frane e alluvioni, il rischio potenziale di erosione e più in generale di degrado del suolo.

Interventi di sistemazione idraulico - agrarie ed idraulico – forestali, nonché il permanere delle attività agricole e forestali, in particolare nelle aree di montagna e/o svantaggiate, possono prevenire e ridurre significativamente le problematiche evidenziate.

È necessario quindi assicurare la permanenza delle attività agricole e forestali nelle aree di montagna e/o svantaggiate, compensando gli svantaggi, incentivando la gestione attiva del bosco, promuovendo, anche attraverso azioni formative ed informative, metodi colturali che garantiscano il mantenimento di una copertura protettiva ed il recupero di tecniche tradizionali.

Elementi della SWOT correlati: **W30, W31, W37, W42, O10, T6, T10.**

4.2.19. F19 Favorire una più efficiente gestione energetica

Priorità/aspetti specifici

- 5B) Rendere più efficiente l'uso dell'energia nell'agricoltura e nell'industria alimentare
- 6A) Favorire la diversificazione, la creazione e lo sviluppo di piccole imprese nonché dell'occupazione

Obiettivi trasversali

- Ambiente
- Mitigazione dei cambiamenti climatici e adattamento ai medesimi
- Innovazione

Descrizione

Il consumo energetico per unità di superficie dell'agricoltura e del settore forestale in Campania è più elevato rispetto alla media nazionale ed europea, esistono quindi margini per migliorarne l'efficienza.

I costi legati all’approvvigionamento energetico incidono notevolmente sulle performance economiche delle aziende e sono peraltro tendenzialmente in aumento.

È necessario quindi sostenere iniziative in grado di migliorare l’efficienza energetica sia su scala aziendale che comprensoriale, favorendo investimenti destinati a ridurre il fabbisogno energetico e, nelle aree rurali, l'introduzione di misure a sostegno dell'efficienza energetica (es. *smart grid*). Infine è necessario anche intervenire con azioni formative informative "mirate".

Elementi della SWOT correlati: **W33, O16, O19.**

fonte: http://burc.regione.campania.it

4.2.20. F20 Migliorare il contributo delle attività agricole, agroalimentari e forestali al bilancio energetico regionale

Priorità/aspetti specifici

- 5C) Favorire l'approvvigionamento e l'utilizzo di fonti di energia rinnovabili, sottoprodotti, materiali di scarto e residui e altre materie grezze non alimentari ai fini della bioeconomia
- 6A) Favorire la diversificazione, la creazione e lo sviluppo di piccole imprese nonché dell'occupazione

Obiettivi trasversali

- Ambiente
- Mitigazione dei cambiamenti climatici e adattamento ai medesimi
- Innovazione

Descrizione

Sebbene in diminuzione, la Campania non riesce a colmare il deficit di energia.

Le caratteristiche geografiche e climatiche della regione e dei sistemi produttivi agricoli e forestali consentono lo sviluppo di filiere agro-energetiche, in particolare da biomassa che rappresenta una grande opportunità sia per la riduzione dei costi energetici che per la gestione dei residui organici.

In Campania, ad oggi, la produzione totale di energia rinnovabile da attività agricole e forestali è ancora lontana dalla fase di sviluppo e rappresenta solo il 26% della produzione totale da FER. Inoltre, sono ancora poche le aziende agricole con impianti per la produzione di energia rinnovabile.

Emerge quindi il fabbisogno di sostenere:

- la produzione di energia da fonti rinnovabili derivante dall'utilizzo di biomasse forestali, reflui zootecnici e delle altre deiezioni solide e liquide e dei residui delle filiere agricole e dell'agroalimentare su base individuale;
- la produzione di energia da fonti rinnovabili (infrastrutture su piccola scala) su base comprensoriale, inclusi i sistemi per lo stoccaggio e il trattamento delle biomasse in filiera corta, in particolare nelle aree soggette a degrado ambientale;
- adeguate azioni formative ed informative.

Elementi della SWOT correlati: **S13, W32, O3, O17, T11, T13.**

fonte: http://burc.regione.campania.it

4.2.21. F21 Ridurre le emissioni di GHG da attività agroalimentari e forestali e accrescere la capacità di sequestro di carbonio

Priorità/aspetti specifici

- 5D) Ridurre le emissioni di gas a effetto serra e di ammoniaca prodotte dall'agricoltura
- 5E) Promuovere la conservazione e il sequestro del carbonio nel settore agricolo e forestale

Obiettivi trasversali

- Ambiente
- Mitigazione dei cambiamenti climatici e adattamento ai medesimi
- Innovazione

Descrizione

L'intensificazione dei processi agricoli è riconosciuta come concausa dell'aumento in atmosfera delle concentrazioni di gas climalteranti e di altri inquinanti tra cui ammoniaca, ossidi di azoto e polveri sottili (PM2,5 e PM10) .

In Campania le emissioni inquinanti di origine agricola provengono prevalentemente dagli allevamenti bufalini concentrati nelle aree di piana delle province di Caserta e Salerno. Altre fonti di emissioni sono riconducibili a pratiche colturali intensive, che producono impatti negativi sulla struttura del suolo e sul contenuto in sostanza organica, e ad attività di combustione, tra le quali sono comprese le emissioni dovute agli incendi boschivi, alla obsolescenza delle macchine e attrezzature agricole e forestali e ai combustibili usati per il condizionamento. Infine va considerata la produzione di polveri sottili legata alle complesse reazioni chimiche che coinvolgono gli ossidi di azoto, di zolfo, l'ammoniaca e numerosi composti organici volatili.

Quanto all'assorbimento di CO2 in Campania il contributo maggiore è dato dalla gestione forestale e dal contenuto in sostanza organica dei suoli.

Emerge il fabbisogno di sostenere interventi che:

- inducano in modo diretto o indiretto la riduzione delle emissioni in atmosfera, favorendo la razionalizzazione dell'uso dei mezzi tecnici, il ricorso a tecniche colturali conservative e la gestione sostenibile dei reflui zootecnici e degli allevamenti;
- potenzino la funzione di assorbimento dei gas clima-alteranti, favorendo l'afforestazione, la riforestazione e le pratiche colturali capaci di migliorare la capacità di stoccaggio di CO2;
- forniscano adeguate azioni formative ed informative.

Elementi della SWOT correlati: **S7, S10, W22, W26, W29, W32, W33, W41, O7, O19, T12.**

4.2.22. F22 Favorire la gestione forestale attiva anche in un'ottica di filiera

Priorità/aspetti specifici

fonte: http://burc.regione.campania.it

- 2A) Migliorare le prestazioni economiche di tutte le aziende agricole e incoraggiare la ristrutturazione e l'ammodernamento delle aziende agricole, in particolare per aumentare la quota di mercato e l'orientamento al mercato nonché la diversificazione delle attività
- 5C) Favorire l'approvvigionamento e l'utilizzo di fonti di energia rinnovabili, sottoprodotti, materiali di scarto e residui e altre materie grezze non alimentari ai fini della bioeconomia
- 6A) Favorire la diversificazione, la creazione e lo sviluppo di piccole imprese nonché dell'occupazione

Obiettivi trasversali

- Ambiente
- Mitigazione dei cambiamenti climatici e adattamento ai medesimi
- Innovazione

Descrizione

Le foreste, che occupano il 32% della superficie regionale rappresentano una risorsa essenziale per una migliore qualità di vita e per la crescita dell'occupazione, in particolare nelle zone rurali, recando allo stesso tempo un contributo alla tutela degli ecosistemi e benefici ecologici per tutti.

La valorizzazione economica delle risorse forestali rappresenta un'opportunità da cogliere, ma percorsi di sviluppo in tale direzione sono frenati da inadeguatezze infrastrutturali, da debolezze di natura tecnica/organizzativa dalla produzione alla commercializzazione, da carenze programmatorie ed amministrative.

Emerge il fabbisogno di intervenire lungo l'intera filiera per migliorare i servizi forestali, le produzioni legnose e non legnose, adeguandole alle esigenze di mercato, favorendo l'introduzione di tecnologie innovative a basso impatto e maggiore efficienza e incentivando l'adesione a sistemi riconosciuti di valutazione della sostenibilità, tra cui la "certificazione forestale" o ecocertificazione, anche attraverso azioni di formazione ed informazione.

Elementi della SWOT correlati: **S10, W10, W35, W40, W41, O2, O14, O21, T3, T16.**

4.2.23. F23 Migliorare la qualità della vita nelle aree rurali

Priorità/aspetti specifici

- 6A) Favorire la diversificazione, la creazione e lo sviluppo di piccole imprese nonché dell'occupazione
- 6C) Promuovere l'accessibilità, l'uso e la qualità delle tecnologie dell'informazione e della comunicazione (TIC) nelle zone rurali

Obiettivi trasversali

fonte: http://burc.regione.campania.it

- Ambiente
- Innovazione

Descrizione

L'analisi di contesto evidenzia un livello di qualità della vita nelle aree rurali insoddisfacente riguardo alla dotazione infrastrutturale, agli aspetti economici-reddituali e, più in generale, ai servizi alla persona con una preoccupante decrescita demografica.

Nell'ambito delle aree rurali, le “aree interne” si connotano per:

- un più accentuato indebolimento dei servizi socio-sanitari rivolti alla persona, con riflessi negativi su una popolazione sempre più anziana,
- un livello di disoccupazione giovanile del 47,2 %;
- scarsa organizzazione del sistema turistico ricettivo;
- una limitata propensione all’innovazione ed all’associazionismo.

Occorre intervenire sulle diverse dimensioni creando condizioni favorevoli:

- allo sviluppo economico - valorizzando il capitale umano, facilitando l’accesso al mondo del lavoro, garantendo il reddito, attraverso la diversificazione delle attività, una adeguata utlizzazione del patrimonio ambientale mediante la gestione forestale attiva in un’ottica di filiera, produzione di legname certificato, produzione di energia da fonti rinnovabili, una migliore organizzazione del sistema ricettivo del turismo rurale, tutela e valorizzazione di prodotti di qualità e della tradizione enogastronomica.

- a nuove forme di aggregazione per consolidare dimensioni e opportunità commerciali;
- alla vivibilità in termini di servizi ed infrastrutture, qualità ambientale, reti sociali, agendo sulla vitalità delle comunità, sulle tradizioni, sulle infrastrutture sociali, sulla coesione e su fattori più materiali, come fabbricati o altre infrastrutture.
- alla tutela ed alla riqualificazione dell'ambiente e del patrimonio rurale.

Elementi della SWOT correlati: **W9, W10, W11, W15, W32W34, W36, W37, W41, O3, O7 O9, O16 O20, O21, O22..**

4.2.24. F24 Aumentare la capacità di sviluppo locale endogeno delle comunità locali in ambito rurale

Priorità/aspetti specifici

- 6B) Stimolare lo sviluppo locale nelle zone rurali

Obiettivi trasversali

- Ambiente
- Mitigazione dei cambiamenti climatici e adattamento ai medesimi

fonte: http://burc.regione.campania.it

- Innovazione

Descrizione

Dall'analisi di contesto emerge che lo sviluppo delle macroaree C e D è strettamente connesso alla capacità di valorizzazione delle risorse ambientali, paesaggistiche, culturali, eno-gastronomiche del territorio, che richiede la promozione dell'integrazione tra imprese, delle relazioni intersettoriali con la creazione di reti per potenziare il sistema di offerta (di beni e servizi) delle aree rurali, sotto il profilo organizzativo e commerciale, anche per consentirne l'apertura ai mercati esterni. I GAL hanno dimostrato una buona capacità di animazione ed aggregazione.

Emerge il fabbisogno di continuare ad investire sui GAL favorendone lo sviluppo per valorizzare a pieno la loro capacità di promozione dei territori coinvolti, anche per intervenire sul "riequilibrio" tra la fascia costiera urbanizzate e le aree rurali per intercettare parte della domanda turistica.

Elementi della SWOT correlati: **S6, S7, S10, S16, W11, W13, W14, W38, W39, O1, O6, O7, O9, O18, O21, O22, T1.**

4.2.25. F25 Rimuovere il DD nelle aree rurali

Priorità/aspetti specifici

- 6C) Promuovere l'accessibilità, l'uso e la qualità delle tecnologie dell'informazione e della comunicazione (TIC) nelle zone rurali

Obiettivi trasversali

- Innovazione

Descrizione

La percentuale di popolazione residente in aree non ancora coperte da infrastrutture a banda larga a rete fissa è concentrata in comuni collocati principalmente nelle aree rurali della regione.

L'accesso veloce al web rappresenta uno strumento di inclusione (nei sistemi di comunicazione ed informazione, nelle reti sociali, ma anche ai servizi di home-banking, all'e-commerce, ecc.). In qualche modo, il web rimuove, seppur virtualmente, le distanze tra i territori marginali e periferici rispetto a quelli maggiormente dinamici. Tuttavia, la mancanza di accesso al web o la sua lentezza rischia di amplificare esponenzialmente tali distanze.

Come evidenziato dall'analisi di contesto, attualmente la porzione potenziale della popolazione residente nelle aree rurali interessata dagli interventi per la banda larga previsti dal PSR 2007-2013 (88.524 unità) è impossibilitata ad usufruire del collegamento alla rete fissa per la mancanza di infrastrutture cosiddette "dell'ultimo miglio".

Emerge il fabbisogno di sviluppare la rete di accesso per garantire il raggiungimento di una velocità di connessione ad almeno 30 mbps (banda ultra larga) e di assicurare l'ultimo miglio", nonché di acquisire

fonte: http://burc.regione.campania.it

maggiori competenze per l'utilizzo delle TIC.

Elementi della SWOT correlati: **W14, W34, O9.**

4.2.26. F26 Migliorare il benessere degli animali

Priorità/aspetti specifici

- 2A) Migliorare le prestazioni economiche di tutte le aziende agricole e incoraggiare la ristrutturazione e l'ammodernamento delle aziende agricole, in particolare per aumentare la quota di mercato e l'orientamento al mercato nonché la diversificazione delle attività
- 3A) Migliorare la competitività dei produttori primari integrandoli meglio nella filiera agroalimentare attraverso i regimi di qualità, la creazione di un valore aggiunto per i prodotti agricoli, la promozione dei prodotti nei mercati locali, le filiere corte, le associazioni e organizzazioni di produttori e le organizzazioni interprofessionali

Obiettivi trasversali

- Ambiente
- Innovazione

Descrizione

Il benessere degli animali destinati alla produzione alimentare dipende in larga parte dalle pratiche gestionali degli allevamenti da parte dell'uomo, quali le condizioni di stabulazione, lo spazio a disposizione e la densità dei capi.

La sicurezza della catena alimentare è indirettamente influenzata dal benessere degli animali, in particolare di quelli allevati per la produzione di alimenti, a causa dello stretto legame che intercorre tra il benessere, la salute animale e le tossinfezioni alimentari. Fattori di stress e condizioni di scarso benessere possono avere come conseguenza negli animali una maggiore predisposizione alle malattie. Ciò può determinare un rischio per i consumatori, come ad esempio nel caso delle comuni tossinfezioni alimentari causate dai batteri *Salmonella*, *Campilobacter* ed *E.Coli* (EFSA - *European Food Safety Authority*).

In regione Campania è necessario un rafforzamento delle misure di biosicurezza negli allevamenti bovini e bufalini ed in generale delle condizioni sanitarie degli allevamenti, ivi compreso il controllo delle parassitosi (ecto ed endoparassiti) con particolare riferimento agli allevamenti ovicaprini. Assicurare la presenza di maggiori spazi agli animali allevati consente, inoltre, di migliorare l'attività motoria e di prevenire situazioni di competizione intraspecifica legata a comportamenti di aggressività, dominanza, territorialità, ecc. Occorre tenere presente che la creazione della gerarchia è un fatto naturale ed inevitabile; tuttavia, è sempre la mancanza di una o più risorse (spazio, clima/comfort, alimento, acqua, ecc.) che ne impedisce la stabilità o determina gravi ripercussioni sugli animali di stato gerarchico inferiore.

E' necessario dunque, incoraggiare le aziende ad applicare pratiche che migliorano le condizioni di benessere degli animali oltre le norme obbligatorie, favorendo anche il rafforzamento di competenze ed il

fonte: http://burc.regione.campania.it

trasferimento di conoscenza anche al fine di migliorare la qualità delle produzioni zootecniche.

Elementi della SWOT correlati: **S4, S7, W11, W12, W29, W44, O4, O5, O6, O13, T2, T4, T5.**

fonte: http://burc.regione.campania.it

5. DESCRIZIONE DELLA STRATEGIA

5.1. Una giustificazione della selezione delle necessità a cui il PSR intende rispondere e della scelta degli obiettivi, delle priorità, degli aspetti specifici e della fissazione degli obiettivi, basata sulle prove dell'analisi SWOT e sulla valutazione delle esigenze. Se del caso, una giustificazione dei sottoprogrammi tematici inseriti nel programma. La giustificazione deve dimostrare in particolare il rispetto dei requisiti di cui all'articolo 8, paragrafo 1, lettera c), punti i) e iv), del regolamento (UE) n. 1305/2013

La strategia per lo sviluppo rurale della Campania è declinata partendo dall'analisi dei 26 fabbisogni. Tali fabbisogni, che derivano dagli iniziali 50 frutto di un'intensa attività di confronto con il partenariato, sono stati selezionati e/o accorpati attraverso l'analisi degli stessi sotto il profilo della coerenza rispetto all'Accordo di Partenariato (AdP), alle lezioni apprese dal periodo 2007/2013 e alle osservazioni ricevute dal valutatore ex ante. I 26 fabbisogni così individuati sono stati poi valutati rispetto alla loro rilevanza per il raggiungimento degli obiettivi di Europa 2020 ed in riferimento ai target della PAC, ai risultati attesi dell'AdP in funzione anche del contributo del FEASR, esclusivo o in complementarietà con gli altri fondi, ed infine in base al grado di trasversalità rispetto alle diverse focus area. Alcuni fabbisogni sono stati considerati comunque rilevanti in quanto, pur non essendo esplicitamente citati negli obiettivi generali dell'Unione, emergono da una necessità regionale specifica (figura 1).

La Campania in coerenza con la Strategia Europa 2020 ha delineato il Documento Strategico Regionale (DSR) 2014-2020 (all.) e, in coerenza con i tre obiettivi globali della PAC e con le priorità dello sviluppo rurale, ha disegnato le politiche regionali per lo sviluppo del settore agroalimentare e forestale e per il rilancio delle aree rurali declinate nelle Linee d'Indirizzo Strategico per lo Sviluppo Rurale –LIS (cfr allegati).

Le tre linee strategiche regionali individuate dal DSR, nelle quali si inseriscono quelle specifiche per lo sviluppo rurale individuate nelle LIS, sono così sintetizzabili:

Campania Regione Innovativa (Priorità 2, 3)

a. Un'agricoltura più forte, giovane e competitiva

b. Imprenditori innovatori, competenti e dinamici

c. Filiere meglio organizzate, efficienti e vicine al consumatore

d. Aziende dinamiche e pluriattive

Campania Regione Verde, (Priorità 4, 5)

a. Un'agricoltura più sostenibile

b. Tutela e valorizzazione degli spazi agricoli e forestali

Campania Regione Solidale (Priorità 6)

a. Un territorio rurale per le imprese e per le famiglie

fonte: http://burc.regione.campania.it

Tale impostazione ha permesso di delineare gli obiettivi regionali con esplicito riferimento alle Priorità (obiettivi generali) e alle FA, che assumono quindi la valenza di obiettivi specifici del PSR.

In particolare l'obiettivo generale di promuovere il trasferimento di conoscenze e innovazione nel settore agricolo e forestale e nelle zone rurali (P1) interessa trasversalmente tutte le linee strategiche del DSR ed è conseguibile attraverso l'attivazione delle Fa 1a), 1b) e 1c) coprendo così le esigenze evidenziate nell'analisi dei fabbisogni.

In Campania emerge forte la necessità di potenziare e rafforzare la collaborazione tra i Centri di Ricerca pubblici e privati, le Università e il sistema delle imprese affinché si focalizzino su progetti di ricerca che nascano dai bisogni delle imprese. In particolare nel settore agricolo, agroalimentare e forestale dall'analisi emerge il fabbisogno di rafforzare e consolidare le reti relazionali tra i soggetti del sistema della conoscenza (F1). Il soddisfacimento di tale fabbisogno contribuisce anche al raggiungimento dei risultati attesi a livello nazionale previsti nell'Accordo di Partenariato per il FEASR (R.A. 1.2.3).

La strategia regionale mira a migliorare la diffusione delle conoscenze tra gli attori del sistema, mettendo le aziende agricole, agroindustriali e forestali in condizione di partecipare più attivamente alla domanda di innovazione. Nel differenziare le priorità della sperimentazione in innovazioni di processo, laddove maggiori sono le esigenze di riduzione dei costi e/o aumento di produzione, e innovazioni di prodotto, nelle situazioni in cui è prioritario l'orientamento al mercato, si intende tener conto anche dell'esigenza di indirizzarla verso soluzioni che consentano un uso più efficiente delle risorse, con particolare attenzione alle prestazioni ambientali.

In coerenza con l'AdP la strategia, nell'ambito della P1, è indirizzata prioritariamente a favorire: 1) il miglioramento della qualità delle produzioni agroalimentari e della sostenibilità ambientale dei processi produttivi (tecniche di produzione a basso impatto e uso più efficiente degli input chimici, dell'acqua e dell'energia); 2) l'adattamento dei processi produttivi ai cambiamenti climatici, alla protezione del suolo e delle acque e alla prevenzione dei rischi naturali; 3) soluzioni tecnologiche e organizzative che tengano in considerazione il miglioramento della qualità dell'aria, in linea con i Regolamenti (UE) 2015/1185 e 2015/1189; e che contribuiscano a migliorare la redditività sostenibile dei processi produttivi; 4) la valorizzazione e diffusione del patrimonio genetico locale anche per una maggiore qualità e salubrità dei prodotti. Tali esigenze sono coerenti con il Piano Strategico per l'Innovazione e la Ricerca nel settore agricolo alimentare e forestale (PSIR).

Per la messa a punto e il trasferimento delle innovazioni si utilizza l'opportunità offerta dal sostegno alla creazione dei Gruppi Operativi (GO) nell'ambito dell'European Innovation Partnership (Partenariato Europeo per l'Innovazione).

Si intende intervenire sui servizi di assistenza e di consulenza alle imprese e ai soggetti gestori del territorio per innalzare la qualità dei servizi offerti attraverso un'adeguata formazione dei consulenti che privilegi le tematiche connesse agli obiettivi generali della PAC per la mitigazione e l'adattamento ai cambiamenti climatici, senza trascurare quelle emergenti dal territorio che nel contempo sarà adeguatamente stimolato per l'espressione delle stesse.

Per aumentare la capacità di innovazione, la competitività, l'uso efficiente delle risorse e le prestazioni ambientali del sistema agro-alimentare e forestale campano si punta anche a rafforzare il livello di competenze professionali dei soggetti coinvolti, in particolar modo degli imprenditori più giovani e quindi

fonte: http://burc.regione.campania.it

connotati da una maggiore propensione all'introduzione di innovazione (F2), attraverso azioni di formazione su tematiche innovative e focalizzate sugli obiettivi generali della PAC e dello sviluppo rurale.

Infine, affinché gli operatori possano usufruire di azioni più efficaci e rispondenti alle loro esigenze gli interventi saranno integrati e complementari agli investimenti materiali del PSR 2014-2020.

Campania Regione Innovativa

La strategia per il rafforzamento della competitività regionale afferisce direttamente alle P2 e P3 e, in funzione della sua trasversalità, alla P1.

L'analisi di contesto ha evidenziato un gap di competitività legato ad alcune debolezze del tessuto produttivo agricolo, agroalimentare e forestale che possono essere sinteticamente esplicitate nella debolezza organizzativa e strutturale delle imprese e nella loro sottocapitalizzazione (F3) (F5) (F6) (F10), nella bassa qualificazione ed elevata età dei capi azienda (F9), nella scarsa adesione ai sistemi di qualità delle produzioni (F7), nella ridotta capacità di diversificare le attività aziendali (F04), che può essere colmato intervenendo sul capitale fisico e sul capitale umano.

Riguardo al capitale fisico, la Regione Campania intende sostenere gli investimenti in azienda finalizzati all'incremento dell'uso di nuove tecnologie, con particolare riferimento a quelle rispettose del clima e dell'ambiente, allo sviluppo di prodotti innovativi, alla diffusione di pratiche capaci di incidere sulla struttura dei costi e/o sul miglioramento degli standard qualitativi delle produzioni aumentandone il valore (F3) (F19) (F16) (F26). Tale strategia contribuisce anche ad aumentare la quota di mercato estero delle produzioni agricole, agro-alimentari e forestali campane, che in alcuni casi rappresentano delle vere eccellenze.

In merito al capitale umano si ritiene strategico continuare a sostenere fortemente i processi di ricambio generazionale qualificato nelle imprese agricole e forestali. La qualità del capitale umano è difatti direttamente correlata alla capacità di innovare e quindi di innalzare il grado di competitività (F09).

Per consentirne una maggiore presenza sul mercato ed una più alta redditività delle imprese agro-alimentari e forestali si sostiene sia la loro aggregazione, per superare/attenuare le diseconomie di scala (F05), sia una migliore organizzazione delle filiere produttive (F06) (F22), anche per una più equa distribuzione degli eventuali benefici economici fra i soggetti della filiera. In alcune realtà produttive campane il ruolo dell'agricoltura può essere esaltato dall'abbattimento delle fasi che separano l'agricoltore dal consumatore e pertanto si sostengono iniziative tese alla promozione della filiera corta e dei mercati locali (F06).

Si intende favorire l'adesione delle aziende ai sistemi di qualità per qualificarne i processi e le produzioni migliorando la tracciabilità dei prodotti, la sicurezza alimentare e l'impronta ecologica. Per le aziende zootecniche la qualificazione dei processi e delle produzioni non può prescindere dalla corretta gestione degli allevamenti anche oltre i requisiti obbligatori sul benessere degli animali (F07) (F26).

La strategia mira a sostenere la diversificazione delle attività aziendali, per mantenere/incrementare il reddito agricolo e i livelli occupazionali, assicurando un tenore e una qualità della vita paragonabile a quello di altri settori (F04).

La competitività delle imprese è in stretta connessione con la dotazione infrastrutturale del territorio il cui miglioramento costituisce altro elemento portante del Programma (F08), (F25) ed il cui ampliamento, principalmente in ambito forestale è necessario per ridurre il gap esistente tra Italia ed Europa.

fonte: http://burc.regione.campania.it

Si sostengono le azioni di prevenzione del rischio connesso ad avversità atmosferiche e calamità naturali, ed il ripristino degli eventuali danni connessi in sinergia con gli strumenti di gestione del rischio previsti dal PSR nazionale (F11).

La strategia, in fase di prima applicazione, non prevede il ricorso a strumenti atti a ridurre i problemi di accesso al credito delle imprese (F10), attesa la complessità degli stessi e la necessità di implementare l'analisi costi benefici in un contesto economico ancora in forte evoluzione.

Campania Regione Verde

La strategia regionale dello sviluppo rurale per valorizzare, preservare e ripristinare gli ecosistemi connessi ad attività agricole e silvocolturali, e per incentivare l'uso efficiente delle risorse ed il passaggio ad una economia a bassa emissione di carbonio e resiliente al clima, fa propri gli obiettivi generali **P4 e P5** e le relative FA quali obiettivi specifici. Un contributo trasversale al raggiungimento degli obiettivi di "Campania verde" sarà assicurato dall'attivazione di specifici interventi afferenti alla **P1**.

Biodiversità

In sintonia con gli obiettivi della strategia nazionale per la biodiversità è prioritario mettere in atto politiche per migliorare lo stato di conservazione della Rete N 2000, favorire la tutela e la diffusione dei sistemi ad alto valore naturale, salvaguardare il patrimonio genetico agrario e forestale minacciato di erosione genetica e, in sinergia con gli interventi del PSRN in zootecnia, incentivare l'allevamento di razze autoctone minacciate di abbandono **(F13)**.

Per contribuire al raggiungimento delle priorità di conservazione per N2000 individuate dal *Prioritised Action Framework* (PAF) della Campania (*sez F*), sono incentivate le misure chiave descritte nel quadro (*sez G*) potenzialmente cofinanziabili dal FEASR. In particolare, nella fig2 sono specificate, per ciascun tipo di attività e di misura chiave, le sottomisure del PSR funzionali al perseguimento delle priorità. Inoltre si intende concentrare le risorse nelle aree N2000 dando priorità agli interventi realizzati in tali aree in conformità alla strategia di conservazione indicata dal PAF.

Per prevenire la perdita di biodiversità ed arrestare il degrado degli habitat, la strategia è indirizzata altresì alla conservazione e valorizzazione degli ecosistemi, anche mediante la realizzazione/ ripristino di infrastrutture verdi, quali strumento estremamente utile per il riequilibrio ambientale in termini di biodiversità, resilienza ai cambiamenti climatici, protezione, conservazione e rafforzamento del capitale naturale (**F14**). Si incentiva, inoltre, la diffusione di pratiche agricole e silvicole sostenibili, l'ampliamento dell'offerta dei servizi ecosistemici e l'adozione di piani di gestione forestale. Relativamente alla conservazione delle risorse genetiche agricole e forestali, si intende individuare, caratterizzare e mettere in sicurezza le varietà autoctone e/o minacciate di erosione genetica attraverso una strategia integrata di conservazione che includa quella *ex situ* e quella *in situ/on farm*. La tutela delle razze autoctone animali minacciate di abbandono è assicurata in complementarietà con il PSRN.

Risorse idriche

La strategia regionale, in coerenza con la Dir. 2000/60/CE (DQA), e con il Piano di Gestione delle Acque (PGA 2013) del Distretto Idrografico dell'Appennino Meridionale intende ridurre le principali pressioni sullo stato qualitativo e quantitativo della risorsa idrica **(F16)**. Pertanto si sostiene l'adozione di:

- pratiche agronomiche a ridotto input chimico e l'allestimento di sistemi fitodepurativi per preservare e migliorare la qualità dei corpi idrici superficiali e sotterranei e contribuire alla ritenzione naturale

fonte: http://burc.regione.campania.it

delle acque, agendo prioritariamente nelle aree con un maggior "*fabbisogno*" d'intervento (ZVN, aree di pianura ad agricoltura intensiva ad alto input chimico);

- iniziative finalizzate al risparmio idrico ed alla misurazione dei volumi erogati per ridurre la pressione sulla risorsa dal punto di vista quantitativo;
- interventi finalizzati ad accumulare le acque derivanti da fluenze superficiali durante i periodi di maggiore disponibilità della risorsa, per distribuirla attraverso reti collettive nei periodi di scarsità della stessa, realizzando i necessari collegamenti fino alla rete consortile o rimuovendo le eventuali inefficienze dei sistemi di distribuzione della risorse idrica ad uso irriguo preesistenti, esclusivamente in continuità con il bacino di accumulo oggetto dell'intervento. Tali interventi sono in complementarietà con il PSR nazionale.

Suolo e rischi naturali

Gli interventi in campo agricolo e forestale rientrano a pieno titolo nella manutenzione del territorio e concorrono, in coerenza con i Piani Stralcio per l'Assetto Idrogeologico (Rischio Frane e Rischio Alluvioni) – PAI, i Piani Stralcio per l'Erosione Costiera – PSEC, l'approvando Piano di Gestione Rischio di alluvioni – PGRA per il Distretto dell'Appennino Meridionale ed il Piano di Gestione delle Acque per il Distretto dell'Appennino Meridionale alla mitigazione del rischio idrogeologico e di erosione.

La strategia regionale in continuità con il PSR 2007/2013 ed ampliando la gamma di azioni volte a migliorare la qualità del suolo, punta a:

a) ridurre la perdita di suolo da erosione e dissesto idrogeologico in particolare nelle aree a maggiore rischio e pericolosità **(F18)** attraverso:

- il permanere delle attività agricole e forestali nelle aree svantaggiate e di montagna;
- le sistemazioni idraulico – agrarie e idraulico - forestali inclusa la manutenzione/ripristino dei terrazzamenti agricoli;
- la manutenzione/ripristino della rete di drenaggio superficiale in ambito agricolo;
- i sistemi di gestione colturali che mitigano il rischio (es. *no tillage e minum tillage, cover crop*);
- la forestazione e la gestione attiva del bosco;
- la protezione dagli incendi boschivi.

b)conservare e/o migliorare la dotazione di sostanza organica nei suoli (**F17**), e quindi la loro struttura riducendo così anche il rischio di erosione. Si favorisce la conservazione della sostanza organica nelle aree già dotate e se ne migliora il tenore nei sistemi colturali intensivi e semi-intensivi, prevalenti nella Piana campana; si promuove la diffusione di pratiche agro-climatico-ambientali e silvoambientali sostenibili, che puntino alla corretta gestione del suolo per contribuire al mantenimento della struttura.

Il Programma non interviene sui suoli agricoli contaminati con divieto di produzioni agricole.

Aria e cambiamenti climatici

Il contributo del settore agricolo e forestale alla mitigazione dei mutamenti climatici ed al miglioramento della qualità dell'aria avviene non solo attraverso la riduzione delle emissioni dei gas serra in senso lato e l'incremento degli assorbimenti di carbonio nei suoli agricoli/forestali e nelle biomasse legnose, ma anche attraverso la riduzione dell'immissione in atmosfera diretta ed indiretta di polveri sottili **(F21)**. Il

fonte: http://burc.regione.campania.it

programma a questo fine sostiene le azioni legate alla riduzione delle immissioni di GHG inclusa l'ammoniaca, anche per la sua capacità di generare polveri sottili, provenienti dagli allevamenti intensivi concentrati principalmente nelle aree di pianura del casertano e del salernitano (soprattutto metano ed ammoniaca) e dalle concimazioni azotate (soprattutto N2O) con l'incentivazione di pratiche colturali sostenibili; inoltre per incrementare gli assorbimenti di carbonio organico, la strategia sostiene la forestazione e riforestazione **(F21),** la gestione dei boschi di neo formazione, la prevenzione degli incendi boschivi **(F15),** la conservazione e/o il miglioramento della dotazione di sostanza organica nei suoli (F17). Il miglioramento della qualità dell'aria sotto il profilo del miglioramento dell'inquinamento da polveri sottili verrà perseguito anche favorendo l'adeguamento tecnologico del parco macchine, la produzione di energia da fonti rinnovabili, il miglioramento dell'efficienza energetica degli edifici, l'introduzione di sistemi di raffreddamento ad alta efficienza. Al miglioramento del bilancio energetico il programma contribuisce con l'incentivazione della produzione di energia da fonti rinnovabili **(F20)** e degli interventi finalizzati al miglioramento dell'efficienza energetica delle imprese agroforestali ed agroalimentari **(F19)**.

Gestione dei rifiuti in agricoltura

Un impatto non trascurabile dell'agricoltura sull'ambiente è legato alla produzione di rifiuti e al grado di efficienza del ciclo di gestione degli stessi **(F12)**. In tale ambito la strategia del programma, in coerenza con il piano regionale di gestione integrata dei rifiuti speciali in Campania, mira ad innovazioni organizzative per ridurre l'impiego delle plastiche non biodegradabili in agricoltura, disincentivando smaltimenti non ecologicamente sostenibili, e per il recupero di margini economici legati all'abbattimento dei costi di smaltimento per la singola azienda.

Risorse finanziarie per l'attuazione della strategia

L'attuazione della Strategia, così come sopra delineata, può contare su una dotazione di risorse pubbliche pari a 1.812.543.802 euro (corrispondenti a 1.096.589.000,00 euro di FEASR). Tale dotazione è il risultato di una riduzione del budget iniziale del Programma conseguente ad una riprogrammazione solidale delle risorse FEASR 2014-2020 al fine di potenziare i programmi di sviluppo rurale delle quattro Regioni colpite dagli eventi sismici verificatisi a partire dal 24 agosto 2016 decisa dalla Conferenza delle Regioni e delle Province autonome, nella seduta dell'8 giugno 2017. Al PSR Campania 14/20 è stato chiesto un contributo di solidarietà pari a euro 23.712.396,69 in spesa pubblica equivalenti a 14.346.000,00 in quota FEASR.

fonte: http://burc.regione.campania.it

PAF Regione Campania		Intervento PSR 2014/2020
Tipo di attività	Descrizione della misura chiave	Sottomisura
Preparazione/revisione Piani di gestione	Elaborazione/aggiornamento dei piani di gestione	7.1.
		16.8
Misure di conservazione	Restauro e riqualificazione degli habitat, mantenimento di passaggi per la fauna, gestione di specifici habitat o specie	4.4
		8.5
		10.2
		15.2
		16.5
Attuazione di schemi di gestione ed accordi con i proprietari e con i gestori dei terreni per il perseguimento di alcune prescrizioni	Misure agroclimatiche ambientali e silvoambientali	10.1
		11.1
		11.2
		8.1
		15.1
Gestione dei rischi	Preparazione dei piani di controllo degli incendi, sviluppo di infrastrutture rilevanti ed acquisizione di strumenti	8.3
		8.4
Fornitura di materiale informativo	Realizzazione di reti di comunicazione, produzione di newsletter e materiali vari informativi, pagine internet ecc	7.6
Formazione ed educazione	Produzione di manuali, seminari, laboratori ecc	
Infrastrutture richieste per la gestione - conservazione	Creazione di infrastrutture specifiche per la gestione dell'ambiente	4.4
		7.5
		8.5
Infrastrutture per la fruibilità	Creazione di infrastrutture per l'uso pubblico finalizzato alla protezione dell'ambiente e la gestione (centri visita ecc)	8.5

contributo misure PSR alle attività del PAF

fonte: http://burc.regione.campania.it

Campania Regione Solidale

La strategia regionale per lo sviluppo equilibrato dei territori assume carattere prioritario per la Regione Campania e quindi tutta la Priorità **6** si connota come un obiettivo teso a soddisfare i fabbisogni emersi dalla SWOT.
Un contributo trasversale al raggiungimento degli obiettivi di "*Campania solidale*" è assicurato dall'attivazione di specifici interventi afferenti alla **P1**.

Si intende contrastare la crisi occupazionale, in particolare giovanile, e quindi limitare lo spopolamento delle aree rurali tutelando e potenziando le occasioni di reddito attraverso la diversificazione economica, anche con la creazione di piccole e medie imprese extra agricole finalizzate allo sviluppo di attività e di servizi di tipo sociale e di tipo didattico **(F04).**

La strategia regionale intende tutelare e valorizzare il patrimonio naturale, storico e culturale consolidando la propensione e la capacità di proporre offerta turistica delle aree rurali, anche attraverso azioni di sensibilizzazione tese a valorizzare tale patrimonio, con l'obiettivo di ridurre il forte dualismo tra la fascia costiera e le aree rurali comunque ricche di elementi potenziali di sviluppo in senso turistico (storicità dei luoghi, tipicità enogastronomiche di eccellenza, risorse naturalistiche di significativa rilevanza ambientale). In continuità con la positiva esperienza del PSR 2007 - 2013, si attivano azioni tese al recupero architettonico del contesto territoriale, alla riqualificazione dei borghi e alla conservazione del paesaggio rurale tipico, componente essenziale dell'ambiente di vita delle popolazioni, intervenendo anche sull'eliminazione degli elementi detrattori **(F14).**

Sul tema della qualità della vita si sostengono, in continuità con la precedente programmazione, investimenti in favore dei servizi alla persona di tipo socio assistenziale e di servizi pubblici destinati ad attività culturali **(F23).**

La strategia regionale intende consolidare la riduzione del *digital divide* nelle aree più marginali, attraverso la realizzazione del cosiddetto "ultimo miglio", per contribuire al raggiungimento degli obiettivi europei per il 2020. Gli interventi sul *digital divide* sono realizzati in complementarietà con tutti i fondi SIE e con le iniziative nazionali dell'Agenda nazionale per la Crescita Digitale **(F25).**

L'approccio Leader completa la strategia regionale per la Priorità 6**,** con l'utilizzo di risorse dedicate a sostenere strategie di sviluppo locale attraverso un percorso decisionale su scala di tipo *bottom up*, che da un lato potenzia i processi partecipativi degli attori locali sia in fase di elaborazione che di attuazione, dall'altro migliora la cooperazione attraverso lo scambio di esperienze con altri territori rurali **(F24)**. Le aree ammissibili degli ambiti territoriali comprendono i comuni inclusi nelle macroaree C e D. I comuni classificati come appartenenti alle macroaree A e B non possono essere interessati alla strategia LEADER .

La strategia regionale nell'ambito della priorità 6 si sviluppa in perfetta sintonia sia con gli obiettivi della politica di sviluppo rurale, in particolare per ciò che riguarda l'inclusione sociale, la riduzione della povertà e lo sviluppo economico nelle zone rurali, sia con la Strategia nazionale Aree Interne (SNAI) che, richiamata anche nell'Accordo di Partenariato, prevede interventi volti a contrastare e invertire i fenomeni di spopolamento nelle Aree Interne e garantire opportunità di vita tali da mantenere e attrarre una popolazione di dimensioni adeguate al presidio del territorio.

Facendo quindi riferimento a quanto emerso nell'analisi di contesto, si ritiene che la strategia più opportuna da adottare per innescare processi di sviluppo debba basarsi sulla valorizzazione di fattori endogeni alle aree interne, connessi sia agli "specifici saperi locali" che alle potenzialità delle risorse ambientali (agricole e forestali), storico – culturali e paesaggistiche in esse esistenti, in un'ottica di sviluppo sostenibile e di tutela del territorio.

Campania regione solidale 1

fonte: http://burc.regione.campania.it

In particolare, un elemento chiave su cui far leva è rappresentato dallo sviluppo di nuove filiere nei settori della foresta e dell'energia basata su una migliore utilizzazione del patrimonio esistente. Tale orientamento è inoltre coerente con la "Strategia Energetica Nazionale", richiamata anche nell'Accordo di Partenariato.

Inoltre, come emerso dall'analisi di contesto relativamente all'attività turistica poco organizzata nelle aree interne, un'altra chiave su cui far leva per lo sviluppo economico è la valorizzazione del patrimonio storico-culturale-paesaggistico ed enogastronomico, tutto in un'ottica di sistema che tenga conto della stretta relazione e complementarietà tra le risorse dei territori. Il turista nella sua meta di viaggio deve essere orientato, quindi, verso un sistema unitario che includa sia le risorse storico-culturali-naturali-enogastroniche che le infrastrutture ed i servizi. Per rispondere a questo obiettivo è necessario adottare modelli innovativi di marketing strategico quali dynamic packaging, web marketing, customer relationship management realizzabili attraverso la creazione ed il consolidamento di "reti". Ancora, la carenza di alcuni servizi nelle Aree Interne, la dislocazione della popolazione sul territorio, soprattutto nelle zone montane, ed i fenomeni relativi al saldo demografico negativo (spopolamento) evidenziati nell'analisi di contesto, hanno indirizzato, in modo inequivocabile, verso la pianificazione di una strategia che identifica quali ambiti di intervento sia il miglioramento dei sevizi alla persona, in particolar modo in campo socio-sanitario (F23).

Tutti gli interventi sono attuati nelle macroaree C e D, in complementarietà con gli altri Fondi FESR e FSE (F23). Il PSR della Regione Campania, in termini economici, contribuirà assicurando un sostegno finanziario pari a 15 Meuro, comprensivo di cofinanziamento nazionale. Con Delibera di Giunta n. 600 del 01/12/2014, tale assegnazione, assieme a quella prevista dal FESR e dal FSE per un totale di circa 65 Meuro, è stata approvata dalla Regione Campania, dando riscontro anche alle indicazioni trasmesse dal Dipartimento per lo Sviluppo e la Coesione Economica, relative al dimensionamento finanziario da prevedere per la Strategia nazionale per le Aree Interne.

fonte: http://burc.regione.campania.it

Tabella 1 – Fabbisogni e loro correlazione con i risultati attesi dall'accordo di partenariato, la complementarietà con altri fondi, gli obiettivi del PSR. Rilevanza dei fabbisogni: ***=molto rilevante; **=mediamente rilevante; *= poco rilevante.

Codice	Fabbisogno	Risultato atteso dell'AdP	Complementarietà con altri fondi	Obiettivi sviluppo rurale (obiettivi specifici del PSR)	Rilevanza del fabbisogno
F01	Rafforzare e consolidare le reti relazionali tra i soggetti del sistema della conoscenza	**RA 1.1(6)** Incremento dell'attività di innovazione delle imprese	FESR	**1A)** Stimolare l'innovazione, la cooperazione e lo sviluppo della base di conoscenze nelle zone rurali **1B)** Rinsaldare i nessi tra agricoltura, produzione alimentare e silvicoltura, da un lato, e ricerca e innovazione, dall'altro, anche al fine di migliorare la gestione e le prestazioni ambientali	***
F02	Rafforzare il livello di competenze professionali nell'agricoltura, nell'agroalimentare, nella selvicoltura e nelle zone rurali	**RA 10.3.(9)** Innalzamento del livello di istruzione della popolazione adulta **R10.4.(6)** Accrescimento delle competenze della forza lavoro e agevolazione della mobilità, dell'inserimento/reinserimento lavorativo	FSE	**1A)** Stimolare l'innovazione, la cooperazione e lo sviluppo della base di conoscenze nelle zone rurali **1C)** Incoraggiare l'apprendimento lungo tutto l'arco della vita e la formazione professionale nel settore agricolo e forestale	***
F03	Migliorare le performance economiche del comparto agricolo, agroalimentare e forestale	**RA 3.1.(4)** Rilancio della propensione agli investimenti del sistema produttivo **RA 3.4.(5)** Incremento del livello di internazionalizzazione dei sistemi produttivi	FESR	**2A)** Migliorare le prestazioni economiche di tutte le aziende agricole e incoraggiare la ristrutturazione e l'ammodernamento delle aziende agricole, in particolare per aumentare la quota di mercato e l'orientamento al mercato nonché la diversificazione delle attività **3A)** Migliorare la competitività dei produttori primari integrandoli meglio nella filiera agroalimentare attraverso i regimi di qualità, la creazione di un valore aggiunto per i prodotti agricoli, la promozione dei prodotti nei mercati locali, le filiere corte, le associazioni e organizzazioni di produttori e le organizzazioni interprofessionali 6A) Favorire la diversificazione, la creazione e lo sviluppo di piccole imprese nonché dell'occupazione	***

Rilevanza dei fabbisogni 1

fonte: http://burc.regione.campania.it

F04	Salvaguardare i livelli di reddito e di occupazione nel settore agricolo e nelle aree rurali	**RA 8.8.(1)** Nuove opportunità di lavoro extra-agricolo nelle aree rurali	**Esclusivo FEASR**	**2A)** Migliorare le prestazioni economiche di tutte le aziende agricole e incoraggiare la ristrutturazione e l'ammodernamento delle aziende agricole, in particolare per aumentare la quota di mercato e **3A)** Migliorare la competitività dei produttori primari integrandoli meglio nella filiera agroalimentare attraverso i regimi di qualità, la creazione di un valore aggiunto per i prodotti agricoli, la promozione dei prodotti nei mercati locali, le filiere corte, le associazioni e organizzazioni di produttori e le organizzazioni interprofessionali	•••
F05	Favorire l'aggregazione dei produttori primari	**RA 3.3.(7)** Consolidamento, modernizzazione e diversificazione dei sistemi produttivi territoriali	FESR	**3A)** Migliorare la competitività dei produttori primari integrandoli meglio nella filiera agroalimentare attraverso i regimi di qualità, la creazione di un valore aggiunto per i prodotti agricoli, la promozione dei prodotti nei mercati locali, le filiere corte, le associazioni e organizzazioni di produttori e le organizzazioni interprofessionali	•••
F06	Favorire una migliore organizzazione delle filiere agroalimentari e forestali	**RA 3.3.(7)** Consolidamento, modernizzazione e diversificazione dei sistemi produttivi territoriali	FESR	**2A)** Migliorare le prestazioni economiche di tutte le aziende agricole e incoraggiare la ristrutturazione e l'ammodernamento delle aziende agricole, in particolare per aumentare la quota di mercato e l'orientamento al mercato nonché la diversificazione delle attività **3A)** Migliorare la competitività dei produttori primari integrandoli meglio nella filiera agroalimentare attraverso i regimi di qualità, la creazione di un valore aggiunto per i prodotti agricoli, la promozione dei prodotti nei mercati locali, le filiere corte, le associazioni e organizzazioni di produttori e le organizzazioni interprofessionali **6A)**Favorire la diversificazione, la creazione e lo sviluppo di piccole imprese nonché dell'occupazione	••

Rilevanza dei fabbisogni 2

fonte: http://burc.regione.campania.it

F07	Migliorare e valorizzare la qualità delle produzioni agricole, alimentari e forestali		**Esclusivo FEASR**	**2A)** Migliorare le prestazioni economiche di tutte le aziende agricole e incoraggiare la ristrutturazione e l'ammodernamento delle aziende agricole, in particolare per aumentare la quota di mercato e l'orientamento al mercato nonché la diversificazione delle attività **3A)** Migliorare la competitività dei produttori primari integrandoli meglio nella filiera agroalimentare attraverso i regimi di qualità, la creazione di un valore aggiunto per i prodotti agricoli, la promozione dei prodotti nei mercati locali, le filiere corte, le associazioni e organizzazioni di produttori e le organizzazioni interprofessionali **6A)** Favorire la diversificazione, la creazione e lo sviluppo di piccole imprese nonché dell'occupazione	**
F08	Rafforzare la rete stradale minore a supporto della competitività delle aziende agricole e forestali		**Esclusivo FEASR**	**2A)** Migliorare le prestazioni economiche di tutte le aziende agricole e incoraggiare la ristrutturazione e l'ammodernamento delle aziende agricole, in particolare per aumentare la quota di mercato e l'orientamento al mercato nonché la diversificazione delle attività	*
F09	Favorire il ricambio generazionale qualificato nelle imprese agricole e forestali	**RA 3.5.(3)** Nascita e consolidamento della Micro Piccole e Medie Imprese	FESR	**2B)** Favorire l'ingresso di agricoltori adeguatamente qualificati nel settore agricolo e, in particolare, il ricambio generazionale	***
F10	Sostenere l'accesso al credito	**RA 3.6.(5)** Miglioramento dell'accesso al credito, del finanziamento delle imprese e della gestione e del rischio in agricoltura	FESR	**2A)** Migliorare le prestazioni economiche di tutte le aziende agricole e incoraggiare la ristrutturazione e l'ammodernamento delle aziende agricole, in particolare per aumentare la quota di mercato e l'orientamento al mercato nonché la diversificazione delle attività **2B)** Favorire l'ingresso di agricoltori adeguatamente qualificati nel settore agricolo e, in particolare, il ricambio generazionale	***

Rilevanza dei fabbisogni 3

fonte: http://burc.regione.campania.it

				3A) Migliorare la competitività dei produttori primari integrandoli meglio nella filiera agroalimentare attraverso i regimi di qualità, la creazione di un valore aggiunto per i prodotti agricoli, la promozione dei prodotti nei mercati locali, le filiere corte, le associazioni e organizzazioni di produttori e le organizzazioni interprofessionali	
F11	Migliorare la gestione e la prevenzione del rischio e il ripristino dei danni alle strutture produttive agricole e forestali	**RA 3.6.(5) Miglioramento dell'accesso al credito, del finanziamento delle imprese e della gestione e del rischio in agricoltura**	FESR	**3B)** Sostenere la prevenzione e la gestione dei rischi aziendali **P4** Preservare, ripristinare e valorizzare gli ecosistemi connessi all'agricoltura e alla silvicoltura	***
F12	Migliorare la gestione dei rifiuti nelle aziende agricole			**4** Preservare, ripristinare e valorizzare gli ecosistemi connessi all'agricoltura e alla silvicoltura	*
F13	Salvaguardare il patrimonio di biodiversità animale e vegetale anche agricola	**RA 6.5A(3)** Contribuire ad arrestare le perdite di biodiversità terrestre, anche legata al paesaggio rurale e mantenendo e ripristinando i servizi ecosistemici	FESR	**4A)** Salvaguardia, ripristino e miglioramento della biodiversità, compreso nelle zone Natura 2000 e nelle zone soggette a vincoli naturali o ad altri vincoli specifici, nell'agricoltura ad alto valore naturalistico, nonché dell'assetto paesaggistico dell'Europa	***
F14	Tutelare e valorizzare il patrimonio naturale, storico e culturale	**RA 6.5A(3)** Contribuire ad arrestare le perdite di biodiversità terrestre, anche legata al paesaggio rurale e mantenendo e ripristinando i servizi ecosistemici	FESR	**4A)** Salvaguardia, ripristino e miglioramento della biodiversità, compreso nelle zone Natura 2000 e nelle zone soggette a vincoli naturali o ad altri vincoli specifici, nell'agricoltura ad alto valore naturalistico, nonché dell'assetto paesaggistico dell'Europa **6A)** Favorire la diversificazione, la creazione e lo sviluppo di piccole imprese nonché dell'occupazione	**
F15	Prevenire e contrastare gli incendi e le calamità naturali incluse le fitopatie nella aree boscate	**RA 5.3.(4)** Riduzione del rischio di incendi e del rischio sismico	FESR	**4A)** Salvaguardia, ripristino e miglioramento della biodiversità, compreso nelle zone Natura 2000 e nelle zone soggette a vincoli naturali o ad altri vincoli specifici, nell'agricoltura ad alto valore naturalistico, nonché dell'assetto paesaggistico dell'Europa **4C)** Prevenzione dell'erosione dei suoli e migliore gestione degli stessi **5E)** Promuovere la conservazione e il sequestro del carbonio nel settore agricolo e forestale	***

Rilevanza dei fabbisogni 4

fonte: http://burc.regione.campania.it

F16	Ridurre l'impatto delle attività agricole e forestali sulla risorsa idrica	**RA 5.2.(1)** Riduzione del rischio di desertificazione- **RA 6.4.(5) – RA 6.4.(6)** Mantenimento e miglioramento della qualità dei corpi idrici e gestione efficiente dell'irrigazione	**Esclusivo FEASR**	**2A)** Migliorare le prestazioni economiche di tutte le aziende agricole e incoraggiare la ristrutturazione e l'ammodernamento delle aziende agricole, in particolare per aumentare la quota di mercato e l'orientamento al mercato nonché la diversificazione delle attività **4B)** Migliore gestione delle risorse idriche, compresa la gestione dei fertilizzanti e dei pesticidi **5A)** Rendere più efficiente l'uso dell'acqua nell'agricoltura	***
F17	Ridurre l'impatto delle attività agricole e forestali sulla matrice ambientale suolo	**RA 5.1.(5)** Riduzione del rischio idrogeologico e di erosione costiera	FESR	**P4** Preservare, ripristinare e valorizzare gli ecosistemi connessi all'agricoltura e alla silvicoltura **5E)** Promuovere la conservazione e il sequestro del carbonio nel settore agricolo e forestale	***
F18	Prevenire fenomeni di perdita di suolo da erosione e dissesto idrogeologico	**RA 5.1.(5)** Riduzione del rischio idrogeologico e di erosione costiera	FESR	**3B)** Sostenere la prevenzione e la gestione dei rischi aziendali **4C)** Prevenzione dell'erosione dei suoli e migliore gestione degli stessi	***
F19	Favorire una più efficiente gestione energetica	**RA 4.4.(2)** Incremento della quota di fabbisogno energetico coperto da cogenerazione e trigenerazione di energia - **RA 4.3.(3)** Incremento della quota di fabbisogno energetico coperto da generazione distribuita sviluppando e realizzando sistemi di distribuzione intelligenti	FESR	**5B)** Rendere più efficiente l'uso dell'energia nell'agricoltura e nell'industria alimentare **6A)** Favorire la diversificazione, la creazione e lo sviluppo di piccole imprese nonché dell'occupazione	*
F20	Migliorare il contributo delle attività agricole, agroalimentari e forestali al bilancio energetico regionale	**RA 4.4.(2)** Incremento della quota di fabbisogno energetico coperto da cogenerazione e trigenerazione di energia - RA 4.5.(1) Aumento dello sfruttamento sostenibile delle bioenergie	FESR	**5C)** Favorire l'approvvigionamento e l'utilizzo di fonti di energia rinnovabili, sottoprodotti, materiali di scarto e residui e altre materie grezze non alimentari ai fini della bioeconomia **6A)** Favorire la diversificazione, la creazione e lo sviluppo di piccole imprese nonché dell'occupazione	***
F21	Ridurre le emissioni di GHG da attività agroalimentari e forestali e accrescere la capacità di sequestro di carbonio	**RA 4.7.(1) – RA 4.7.(2)** Riduzione delle emissioni di gas serra e aumento del sequestro di carbonio in agricoltura e nelle foreste	**Esclusivo FEASR**	**5D)** Ridurre le emissioni di gas a effetto serra e di ammoniaca prodotte dall'agricoltura **5E)** Promuovere la conservazione e il sequestro del carbonio nel settore agricolo e forestale	***

Rilevanza dei fabbisogni 5

fonte: http://burc.regione.campania.it

F22	Favorire la gestione forestale attiva anche in un'ottica di filiera	**RA 8.8.(1)** Nuove opportunità di lavoro extra-agricolo nelle aree rurali	**Esclusivo FEASR**	**2A**) Migliorare le prestazioni economiche di tutte le aziende agricole e incoraggiare la ristrutturazione e l'ammodernamento delle aziende agricole, in particolare per aumentare la quota di mercato e l'orientamento al mercato nonché la diversificazione delle attività **5C)** Favorire l'approvvigionamento e l'utilizzo di fonti di energia rinnovabili, sottoprodotti, materiali di scarto e residui e altre materie grezze non alimentari ai fini della bioeconomia **6A)** Favorire la diversificazione, la creazione e lo sviluppo di piccole imprese nonché dell'occupazione	**
F23	Migliorare la qualità della vita nelle aree rurali	**RA 8.8.(1)** Nuove opportunità di lavoro extra-agricolo nelle aree rurali **RA 9.1.(6)** riduzione della povertà, dell'esclusione sociale e promozione dell'innovazione sociale	FSE	**6A)** Favorire la diversificazione, la creazione e lo sviluppo di piccole imprese nonché dell'occupazione **6C)** Promuovere l'accessibilità, l'uso e la qualità delle tecnologie dell'informazione e della comunicazione (TIC) nelle zone rurali	***
F24	Aumentare la capacità di sviluppo locale endogeno delle comunità locali in ambito rurale	**RA 9.1.(6)** riduzione della povertà, dell'esclusione sociale e promozione dell'innovazione sociale	FSE	**6B)** Stimolare lo sviluppo locale nelle zone rurali	**
F25	Rimuovere il DD nelle aree rurali	**RA 2.1(2)** Riduzione dei divari digitali nei territori e diffusione i connettività in banda ultralarga (DD)	FESR	**6C)** Promuovere l'accessibilità, l'uso e la qualità delle tecnologie dell'informazione e della comunicazione (TIC) nelle zone rurali	***
F26	Migliorare il benessere degli animali			**3A)** Migliorare la competitività dei produttori primari integrandoli meglio nella filiera agroalimentare attraverso i regimi di qualità, la creazione di un valore aggiunto per i prodotti agricoli, la promozione dei prodotti nei mercati locali, le filiere corte, le associazioni e organizzazioni di produttori e le organizzazioni interprofessionali	*

Rilevanza dei fabbisogni 6

fonte: http://burc.regione.campania.it

5.2. La combinazione e la giustificazione delle misure di sviluppo rurale per ciascuno degli aspetti specifici, compresa la giustificazione delle dotazioni finanziarie per le misure e l'adeguatezza delle risorse finanziarie agli obiettivi fissati, di cui all'articolo 8, paragrafo 1, lettera c), punti ii) e iii), del regolamento (UE) n. 1305/2013. La combinazione di misure che rientrano nella logica di intervento si basa sui risultati dell'analisi SWOT e sulla giustificazione e gerarchizzazione delle necessità di cui al punto 5.1

5.2.1. P1: Promuovere il trasferimento di conoscenze e l'innovazione nel settore agricolo e forestale e nelle zone rurali

5.2.1.1. 1A) Stimolare l'innovazione, la cooperazione e lo sviluppo della base di conoscenze nelle zone rurali

5.2.1.1.1. Scelta delle misure di sviluppo rurale

- M01 - Trasferimento di conoscenze e azioni di informazione (art. 14)
- M02 - Servizi di consulenza, di sostituzione e di assistenza alla gestione delle aziende agricole (art. 15)
- M16 - Cooperazione (art. 35)

5.2.1.1.2. Combinazione e giustificazione delle misure di sviluppo rurale

A questa FA afferiscono prioritariamente i fabbisogni **F01**, **F02.** Le azioni di trasferimento di conoscenze, di informazione e di cooperazione (misure 1, 2 e 16) promosse all'interno della focus 1a sono interventi trasversali che concorrono in modo diretto o indiretto a tutte le altre FA, contribuendo anche qualitativamente agli obiettivi trasversali ambiente, cambiamenti climatici e innovazione, soddisfacendo indirettamente tutti gli altri fabbisogni ad eccezione dell'F8 e dell'F24..

Il miglioramento della base di conoscenze è essenziale per innescare processi che favoriscano la diffusione dell'innovazione. Attraverso un'attività di informazione mirata sarà possibile far emergere le necessità del territorio e quindi predisporre un'adeguata formazione, che oltre a privilegiare le tematiche connesse agli obiettivi generali della PAC per la mitigazione e l'adattamento ai cambiamenti climatici, sia indirizzata anche alle necessità proprie del territorio, avviando nel contempo servizi di assistenza e di consulenza alle imprese e ai soggetti gestori del territorio per innalzare la qualità dei servizi offerti. La diffusione dell'innovazione è favorita anche dalla creazione di condizioni di collaborazione e di rete tra i soggetti del sistema della conoscenza: enti di ricerca e sviluppo dell'innovazione, soggetti deputati alla consulenza e alla diffusione dell'innovazione, e le imprese del sistema agricolo, agroalimentare e forestale della Campania, con le azioni previste dal "Partenariato Europeo in materia di produttività e sostenibilità dell'agricoltura" (PEI) realizzate da gruppi operativi (GO).

L'insieme di interventi proposti contribuisce al soddisfacimento complessivo dei fabbisogni rilevati per la FA 1a secondo quanto descritto nella tabella 5.2.1.1.

fonte: http://burc.regione.campania.it

Combinazione delle misure/interventi finalizzate alla *Focus Area* 1a

Codice Fabbisogni	Codice misura	Tipologia di intervento
F02	1	**1.1.1** Sostegno ad azioni di formazione professionale e acquisizione di competenze
	1	**1.2.1** Sostegno ad attività dimostrative e azioni di informazione
	1	**1.3.1** Visite aziendali
F01	2	**2.1.1** Servizi di consulenza aziendale
F01	2	**2.3.1** Formazione dei consulenti
tutti i fabbisogni tranne F08, F24	16	**16.1.1** Sostegno per costituzione e funzionamento dei GO del PEI in materia di produttività e sostenibilità dell'agricoltura
F04, F06, F14	16	**16.3.1** Contributo per associazioni di imprese del turismo rurale
F03, F05, F06, F07	16	**16.4.1** Cooperazione orizzontale e verticale per creazione, sviluppo e promozione di filiere corte e mercati locali
F12, F13, F14, F116, F17, F18, F19, F21	16	**16.5.1** Azioni congiunte per la mitigazione dei cambiamenti climatici e l'adattamento ad essi e per pratiche ambientali in corso
F20, F21	16	**16.6.1** Cooperazione di filiera per l'approvvigionamento sostenibile di biomasse per la produzione di energia
F23	16	**16.7.1** Sostegno a strategie di sviluppo locale di tipo non partecipativo
F13, F14, F15, F16, F17, F18, F20, F21, F22	16	**16.8.1** Sostegno alla stesura di piani di gestione forestale o strumenti equivalenti
F4, F23	16	**16.9.1** Agricoltura sociale, educazione alimentare, ambientale in aziende agricole, cooperazione con soggetti pubblici/ privati

tabella FA 1a

fonte: http://burc.regione.campania.it

5.2.1.2. 1B) Rinsaldare i nessi tra agricoltura, produzione alimentare e silvicoltura, da un lato, e ricerca e innovazione, dall'altro, anche al fine di migliorare la gestione e le prestazioni ambientali

5.2.1.2.1. Scelta delle misure di sviluppo rurale

- M16 - Cooperazione (art. 35)

5.2.1.2.2. Combinazione e giustificazione delle misure di sviluppo rurale

A questa FA afferisce prioritariamente il fabbisogno **F01.** Le azioni di cooperazione (misura 16) promosse all'interno della FA 1b sono interventi trasversali che concorrono in modo diretto o indiretto a tutte le altre FA, contribuendo anche qualitativamente agli obiettivi trasversali ambiente, cambiamenti climatici e innovazione, soddisfacendo indirettamente tutti gli altri fabbisogni ad eccezione del F8, del F24 e del F25.

La Misura "Cooperazione" rappresenta l'opportunità per porre in essere una nuova modalità operativa di intervento sul territorio regionale, nella quale i soggetti saranno più motivati a progettare e realizzare insieme le proprie idee avvalendosi di un approccio congiunto e integrato, anche nell'ottica di sperimentare progetti innovativi sia sotto il profilo dell'innovazione di processo/prodotto, che della sostenibilità ambientale.

L'insieme di interventi proposti contribuisce al soddisfacimento complessivo dei fabbisogni rilevati per la FA 1b secondo quanto descritto nella tabella 5.2.1.2

fonte: http://burc.regione.campania.it

Combinazione delle misure/interventi finalizzate alla *Focus Area* 1b

Codice Fabbisogni	Codice misura	Tipologia di intervento
tutti i fabbisogni tranne F08, F10	16	**16.1.1** Sostegno per costituzione e funzionamento dei GO del PEI in materia di produttività e sostenibilità dell'agricoltura
F04, F06, F14	16	**16.3.1** Contributo per associazioni di imprese del turismo rurale
F03, F05, F06, F07	16	**16.4.1** Cooperazione orizzontale e verticale per creazione, sviluppo e promozione di filiere corte e mercati locali
F12, F13, F14, F116, F17, F18, F19, F21	16	**16.5.1** Azioni congiunte per la mitigazione dei cambiamenti climatici e l'adattamento ad essi e per pratiche ambientali in corso
F20, F21	16	**16.6.1** Cooperazione di filiera per l'approvvigionamento sostenibile di biomasse per la produzione di energia
F23	16	**16.7.1** Sostegno per strategie di sviluppo locale di tipo non partecipativo
F13, F14, F15, F16, F17, F18, F20, F21, F22	16	**16.8.1** Sostegno alla stesura di piani di gestione forestale o strumenti equivalenti
F4, F23	16	**16.9.1** Agricoltura sociale, educazione alimentare, ambientale in aziende agricole, cooperazione con soggetti pubblici/ privati

tabella FA 1b

5.2.1.3. 1C) Incoraggiare l'apprendimento lungo tutto l'arco della vita e la formazione professionale nel settore agricolo e forestale

5.2.1.3.1. Scelta delle misure di sviluppo rurale

- M01 - Trasferimento di conoscenze e azioni di informazione (art. 14)

5.2.1.3.2. Combinazione e giustificazione delle misure di sviluppo rurale

A questa FA afferisce prioritariamente il fabbisogno **F02** che evidenzia la necessità di migliorare le attività

fonte: http://burc.regione.campania.it

di informazione e formazione per favorire la crescita del capitale umano impegnato nel settore primario.

Il mondo dell'agricoltura, se da un lato rappresenta la fonte di beni primari, che in funzione dei metodi di produzione applicati può avere impatti più o meno positivi o negativi, sull'ambiente e sul clima, dall'altro va connotandosi sempre più come una realtà in grado di produrre servizi a disposizione delle altre componenti sociali. Per questo motivo viene incentivata la formazione professionale e l'acquisizione di competenze di tutti i soggetti che a vario livello interagiscono con questa realtà. La formazione (Tipologia 1.1.1) promossa all'interno della FA 1c comprende interventi trasversali che concorrono in modo diretto o indiretto a tutte le altre FA, contribuendo anche qualitativamente agli obiettivi trasversali ambiente, cambiamenti climatici e innovazione, soddisfacendo indirettamente tutti gli altri fabbisogni ad eccezione dell'F8, F10, F11 e dell'F24.

L'insieme di interventi proposti contribuisce al soddisfacimento complessivo dei fabbisogni rilevati per la FA 1c secondo quanto descritto nella tabella 5.2.1.3

Combinazione delle misure/interventi finalizzate alla *Focus Area* 1c

Codice Fabbisogni	Codice misura	Tipologia di intervento
F02	1	**1.1.1** Sostegno ad azioni di formazione professionale e acquisizione di competenze
	1	**1.3.1** Visite aziendali

tabella FA 1c

5.2.2. P2: potenziare in tutte le regioni la redditività delle aziende agricole e la competitività dell'agricoltura in tutte le sue forme e promuovere tecnologie innovative per le aziende agricole e la gestione sostenibile delle foreste

5.2.2.1. 2A) Migliorare le prestazioni economiche di tutte le aziende agricole e incoraggiare la ristrutturazione e l'ammodernamento delle aziende agricole, in particolare per aumentare la quota di mercato e l'orientamento al mercato nonché la diversificazione delle attività

5.2.2.1.1. Scelta delle misure di sviluppo rurale

- M01 - Trasferimento di conoscenze e azioni di informazione (art. 14)
- M02 - Servizi di consulenza, di sostituzione e di assistenza alla gestione delle aziende agricole (art. 15)

fonte: http://burc.regione.campania.it

- M04 - Investimenti in immobilizzazioni materiali (art. 17)
- M06 - Sviluppo delle aziende agricole e delle imprese (art. 19)
- M08 - Investimenti nello sviluppo delle aree forestali e nel miglioramento della redditività delle foreste (articoli da 21 a 26)
- M16 - Cooperazione (art. 35)

5.2.2.1.2. Combinazione e giustificazione delle misure di sviluppo rurale

Le misure mirate ad accrescere la competitività delle aziende agricole e forestali attivate in questa FA concorrono a soddisfare prioritariamente i fabbisogni F03, F04, F06, F07, F08, F22, ed indirettamente F20 e F23, incentivando investimenti per:

- la riduzione dei costi di produzione, l'incremento delle quantità e della qualità dei prodotti agricoli e forestali ed il miglioramento delle condizioni di benessere degli animali (Tipologia 4.1.1, 8.6.1), ;
- il miglioramento della viabilità agro-forestale (Tipologia 4.3.1);
- la diversificazione delle aziende agricole nei settori dell'agriturismo, dell'agricoltura sociale, delle fattorie didattiche, finalizzate a migliorare la redditività delle imprese (Tipologia 6.4.1);
- la cooperazione tra soggetti pubblici e privati nell'ambito dell'agricoltura sociale, educazione alimentare ed ambientale nelle aziende agricole (Tipologia 16.9.1);

Per questa Focus Area sono attivate anche le misure trasversali 1, 2, e 16 che permettono di realizzare azioni di consulenza, formazione e sviluppo di competenze ed il trasferimento delle conoscenze agli agricoltori ed a gruppi di agricoltori. In particolare è stimolata la partecipazione a corsi di formazione, ad attività dimostrative, a visite aziendali sostenendo azioni di informazione connesse alla sfera tecnica, tecnologica, strategica, di marketing, di forme organizzative e gestionali, per incentivare modelli di sviluppo che migliorino la competitività e la redditività delle aziende agricole e promuovano lo sviluppo sostenibile delle attività aziendali (Tipologie 1.1.1., 1.2.1, 1.3.1). Si incentivano servizi di consulenza che aiutino l'agricoltore nella gestione sostenibile delle attività e nella valutazione delle azioni da intraprendere per migliorare le prestazioni economiche. (Tipologie 2.1.1 e 2.3.1). Attraverso la cooperazione sono avviati progetti pilota e iniziative per innovazioni di processo e prodotto con un approccio congiunto ed integrato (Tipologia 16.1.1)

L'insieme di interventi proposti contribuisce al soddisfacimento complessivo dei fabbisogni rilevati per la FA 2a secondo quanto descritto nella tabella 5.2.2.1.

fonte: http://burc.regione.campania.it

Combinazione delle misure/interventi finalizzate alla *Focus Area* 2a

Codice Fabbisogni	Codice misura	Tipologia di intervento
F02	1	**1.1.1** Sostegno ad azioni di formazione professionale e acquisizione di competenze
	1	**1.2.1** Sostegno ad attività dimostrative e azioni di informazione
	1	**1.3.1** Visite aziendali
F01	2	**2.1.1** Servizi di consulenza aziendale
F01	2	**2.3.1** Formazione dei consulenti
tutti i fabbisogni tranne F08, F10	16	**16.1.1** Sostegno per costituzione e funzionamento dei GO del PEI in materia di produttività e sostenibilità dell'agricoltura
F3, F6, F7, F16, F19, F20	4	**4.1.1** Supporto per gli investimenti nelle aziende agricole
F08, F22	4	**4.3.1** Viabilità agrosilvopastorale e infrastrutture accessorie a supporto delle attività di esbosco
F04	6	**6.4.1** Creazione e sviluppo della diversificazione delle imprese agricole
F03, F04, F06, F07, F20, F22	8	**8.6.1** Sostegno investimenti tecnologie forestali e trasformazione, movimentazione e commercializzazione dei prodotti forestali
F4, F23	16	**16.9.1** Agricoltura sociale, educazione alimentare, ambientale in aziende agricole, cooperazione con soggetti pubblici/ privati

tabella FA 2a

fonte: http://burc.regione.campania.it

5.2.2.2. 2B) Favorire l'ingresso di agricoltori adeguatamente qualificati nel settore agricolo e, in particolare, il ricambio generazionale

5.2.2.2.1. Scelta delle misure di sviluppo rurale

- M01 - Trasferimento di conoscenze e azioni di informazione (art. 14)
- M02 - Servizi di consulenza, di sostituzione e di assistenza alla gestione delle aziende agricole (art. 15)
- M04 - Investimenti in immobilizzazioni materiali (art. 17)
- M06 - Sviluppo delle aziende agricole e delle imprese (art. 19)

5.2.2.2.2. Combinazione e giustificazione delle misure di sviluppo rurale

Le misure mirate ad incentivare il ricambio generazionale attivate in questa FA concorrono a soddisfare prioritariamente il fabbisogno F09.

L'aiuto all'avviamento di imprese per giovani agricoltori (M06) avviene incentivando la costituzione di aziende competitive, rispettose dell'ambiente, integrate nel territorio rurale.

L'insediamento di giovani imprenditori consente di contrastare il progressivo invecchiamento dei capo azienda in agricoltura e contribuisce in modo decisivo allo sviluppo competitivo delle imprese in quanto i giovani sono connotati da una maggiore propensione all'introduzione di innovazione . Tale categoria di imprenditore è anche quella maggiormente recettiva ai processi di formazione (M01) oltre ad essere portatrice di nuove idee e progettualità.

I nuovi insediamenti potranno essere integrati con azioni di ammodernamento delle aziende agricole e forestali attraverso l'attivazione di una tipologia della misura 4 appositamente progettata (4.2.1)

Per garantire lo sviluppo dell'impresa, e quindi la permanenza nel tempo dei giovani nel settore, si forniranno strumenti specifici di consulenza (tipologia di intervento 2.1.1) soprattutto quando il primo insediamento è connesso a processi di ammodernamento delle aziende agricole in abbinamento alla misura 4.

L'insieme di interventi proposti contribuisce al soddisfacimento complessivo dei fabbisogni rilevati per la FA 2b secondo quanto descritto nella tabella 5.2.2.2.

fonte: http://burc.regione.campania.it

Combinazione delle misure/interventi finalizzate alla *Focus Area* 2b

Codice Fabbisogni	Codice misura	Tipologia di intervento
F02	1	**1.1.1** Sostegno ad azioni di formazione professionale e acquisizione di competenze
	1	**1.2.1** Sostegno ad attività dimostrative e azioni di informazione
F01	2	**2.1.1** Servizi di consulenza aziendale
F03, F06, F07, F09, F16, F20	4	**4.1.2** Investimenti per il ricambio generazionale nelle aziende agricole e l'inserimento di giovani agricoltori qualificati
F'09, F04	6	**6.1.1** Riconoscimento del premio per giovani agricoltori che per la prima volta si insediano come capo azienda agricola.

tabella FA 2b

5.2.3. P3: promuovere l'organizzazione della filiera agroalimentare, compresa la trasformazione e la commercializzazione dei prodotti agricoli, il benessere degli animali e la gestione dei rischi nel settore agricolo

5.2.3.1. 3A) Migliorare la competitività dei produttori primari integrandoli meglio nella filiera agroalimentare attraverso i regimi di qualità, la creazione di un valore aggiunto per i prodotti agricoli, la promozione dei prodotti nei mercati locali, le filiere corte, le associazioni e organizzazioni di produttori e le organizzazioni interprofessionali

5.2.3.1.1. Scelta delle misure di sviluppo rurale

- M01 - Trasferimento di conoscenze e azioni di informazione (art. 14)
- M02 - Servizi di consulenza, di sostituzione e di assistenza alla gestione delle aziende agricole (art. 15)
- M03 - Regimi di qualità dei prodotti agricoli e alimentari (art. 16)
- M04 - Investimenti in immobilizzazioni materiali (art. 17)
- M09 - Costituzione di associazioni e organizzazioni di produttori (art. 27)
- M14 - Benessere degli animali (articolo 33)
- M16 - Cooperazione (art. 35)

fonte: http://burc.regione.campania.it

5.2.3.1.2. Combinazione e giustificazione delle misure di sviluppo rurale

Le misure mirate a migliorare la competitività dei produttori primari prioritariamente attraverso l'integrazione di filiera attivate in questa FA concorrono a soddisfare prioritariamente i fabbisogni F03, F05, F06 e F07, e indirettamente F19.

Le limitate dimensioni aziendali rappresentano un vincolo al superamento della debolezza organizzativa del sistema agro-alimentare che ne pregiudica la competitività. Sono sostenuti processi di aggregazione tra le imprese per superare/attenuare le diseconomie generate dalla piccola scala (M09). L'aumento di competitività e la creazione di valore aggiunto richiedono investimenti in tutta la filiera agro-alimentare per aumentare l'efficienza delle aziende, innovare, qualificare e diversificare i prodotti, ridurre i costi di produzione e migliorare la logistica (M04).

La migliore organizzazione delle filiere produttive agro-alimentari deve essere coniugata con l'innalzamento della qualità delle produzioni, anche come tracciabilità dei prodotti, sicurezza alimentare, impronta ecologica. Si sostengono a qualificare i propri prodotti/processi e certificarne la qualità (M03).

In alcune realtà produttive il ruolo dell'agricoltura può essere esaltato dall'abbattimento delle fasi che separano l'agricoltore dal consumatore e pertanto sono attivati interventi tesi alla promozione della filiera corta e dei mercati locali (Tip. 16.4.1).

A questa FA, contribuisce anche la M14.

L'aumento della consapevolezza degli operatori della filiera sulla necessità di una maggiore aggregazione, sia orizzontale, sia verticale per recuperare il valore aggiunto nelle imprese agricole, necessita di azioni mirate di formazione, informazione e consulenza (M01 e M02). Tali azioni sono orientate ad aumentare le capacità imprenditoriali su aspetti economico-gestionali, di qualificazione, di marketing strategico e di sostenibilità ambientale.

L'integrazione dei produttori nella filiera agroalimentare viene favorita anche attraverso l'attivazione di meccanismi di collaborazione che prevedono la creazione dei gruppi operativi dei PEI (Tip. 16.1.1).

L'insieme degli interventi contribuisce al soddisfacimento complessivo dei fabbisogni rilevati per la FA 3a (figura).

fonte: http://burc.regione.campania.it

Combinazione delle misure/interventi finalizzate alla *Focus Area* 3a

Codice Fabbisogni	Codice misura	Tipologia di intervento
F02	1	**1.1.1** Sostegno ad azioni di formazione professionale e acquisizione di competenze
	1	**1.2.1** Sostegno ad attività dimostrative e azioni di informazione
	1	**1.3.1** Visite aziendali
F01	2	**2.1.1** Sostegno allo scopo di aiutare gli aventi diritto ad avvalersi di servizi di consulenza
F01	2	**2.3.1** Sostegno alla formazione dei consulenti
tutti i fabbisogni tranne F08, F10	16	**16.1.1** Sostegno per la costituzione e la gestione dei gruppi operativi del PEI in materia di produttività e sostenibilità dell'agricoltura, e per la realizzazione di progetti pilota e allo sviluppo di nuovi prodotti, pratiche, processi e tecnologie
F03, F06, F07	3	**3.1.1** Sostegno alla nuova adesione a regimi di qualità
F03, F06, F07	3	**3.2.1** Sostegno per attività di informazione e promozione svolte da associazioni di produttori nel mercato interno
F03, F06, F19	4	**4.2.1** Trasformazione, commercializzazione e sviluppo dei prodotti agricoli nell'aziende agro-industriali
F05	9	**9.1.1** Costituzione di associazioni e organizzazioni di produttori nei settori agricolo e forestale
F26	14	**14.1.1** Benessere degli animali
F03, F05, F06, F07	16	**16.4.1** Cooperazione orizzontale e verticale per creazione, sviluppo e promozione di filiere corte e mercati locali

Tabella FA 3a

5.2.3.2. 3B) Sostenere la prevenzione e la gestione dei rischi aziendali

5.2.3.2.1. Scelta delle misure di sviluppo rurale

- M05 - Ripristino del potenziale produttivo agricolo danneggiato da calamità naturali e da eventi catastrofici e introduzione di adeguate misure di prevenzione (articolo 18)

5.2.3.2.2. Combinazione e giustificazione delle misure di sviluppo rurale

Il fabbisogno individuato in relazione all'obiettivo specifico della FA 3b (F11), evidenzia la necessità di sostenere la competitività delle aziende agricole e delle imprese operanti nel settore della trasformazione e/o

fonte: http://burc.regione.campania.it

commercializzazione attraverso azioni che mirano a prevenire il rischio connesso ad avversità atmosferiche, calamità naturali ed eventi catastrofici e favorire la ripresa della stabilità reddituale delle aziende colpite da tali eventi avversi (M05). Attraverso la misura 5 si contribuirà anche al soddisfacimento del F18.

In termini di prevenzione sono attivate azioni per la riduzione degli effetti delle avversità atmosferiche sulle produzioni agricole e del rischio di erosione del suolo da avversità atmosferiche in ambito aziendale. Tali interventi sono attuati in complementarietà con azioni di prevenzione "passiva" attraverso il pacchetto sulle misure per l'assicurazione e per i fondi di mutualità attuato con il Programma di Sviluppo Rurale Nazionale (PSRN).

Sono previsti specifici interventi regionali di ripristino del potenziale produttivo danneggiato con azioni volte alla ricostituzione del capitale fondiario, delle scorte vive e morte e delle attrezzature danneggiate a seguito del verificarsi di calamità naturali, avversità atmosferiche ed eventi catastrofici non assicurabili.

L'insieme degli interventi proposti contribuisce al soddisfacimento complessivo dei fabbisogni rilevati per la FA 3b, secondo le relazioni descritte nella tavola 5.2.3.2

Combinazione delle misure/interventi finalizzate alla *Focus Area* 3b

Codice Fabbisogni	Codice misura	Tipologia di intervento
F11, F18	5	**5.1.1** Prevenzione danni da avversità atmosferiche e da erosione suoli agricoli in ambito aziendale ed extraziendale
F11	5	**5.2.1** Ripristino del potenziale produttivo danneggiato da calamità naturali, avversità atmosferiche ed eventi catastrofici.

tabella FA 3b

5.2.4. P4: Preservare, ripristinare e valorizzare gli ecosistemi connessi all'agricoltura e alla silvicoltura

5.2.4.1. 4A) Salvaguardia, ripristino e miglioramento della biodiversità, compreso nelle zone Natura 2000 e nelle zone soggette a vincoli naturali o ad altri vincoli specifici, nell'agricoltura ad alto valore naturalistico, nonché dell'assetto paesaggistico dell'Europa

5.2.4.1.1. Misure concernenti superfici agricole

- M01 - Trasferimento di conoscenze e azioni di informazione (art. 14)
- M02 - Servizi di consulenza, di sostituzione e di assistenza alla gestione delle aziende agricole (art.

fonte: http://burc.regione.campania.it

15)

- M04 - Investimenti in immobilizzazioni materiali (art. 17)
- M07 - Servizi di base e rinnovamento dei villaggi nelle zone rurali (Art. 20)
- M10 - Pagamenti agro-climatico-ambientali (art. 28)
- M11 - Agricoltura biologica (art. 29)
- M13 - Indennità a favore delle zone soggette a vincoli naturali o ad altri vincoli specifici (art. 31)
- M16 - Cooperazione (art. 35)

5.2.4.1.2. Misure concernenti terreni boschivi

- M01 - Trasferimento di conoscenze e azioni di informazione (art. 14)
- M02 - Servizi di consulenza, di sostituzione e di assistenza alla gestione delle aziende agricole (art. 15)
- M08 - Investimenti nello sviluppo delle aree forestali e nel miglioramento della redditività delle foreste (articoli da 21 a 26)
- M15 - Servizi silvo-climatico-ambientali e salvaguardia della foresta (art. 34)
- M16 - Cooperazione (art. 35)

5.2.4.1.3. Combinazione e giustificazione delle misure di sviluppo rurale

L'obiettivo di questa FA si consegue con l'attivazione di interventi che soddisfano i fabbisogni F13 e F14 sostenendo:

- La stesura e aggiornamento dei piani di gestione delle aree Natura 2000 e altre aree ad alto valore naturalistico (7.1);
- La redazione dei piani di gestione forestale o strumenti equivalenti (16.8)
- L'erogazione di indennizzi alle aziende agricole e forestali ricadenti in aree soggette a vincoli naturali ed a vincoli specifici (13.2 e 13.3) al fine di mantenere e salvaguardare habitat seminaturali in particolare quelli ricchi di specie;
- la prevenzione dei danni da fauna selvatica e la conservazione e la valorizzazione degli ecosistemi mediante la realizzazione/ripristino di infrastrutture verdi (4.4);
- la conservazione, l'uso e lo sviluppo sostenibile delle risorge genetiche autoctone vegetali ed animali e delle risorse forestali per la salvaguardia della biodiversità (10.1.4, 10.1.5, 10.2.1 e 15.2).;
- la realizzazione di investimenti finalizzati al perseguimento di impegni di tutela ambientale, al miglioramento dell'efficienza ecologica degli ecosistemi forestali ed alla valorizzazione delle aree forestali (8.5 e 15.1);
- la cooperazione tra più soggetti per l'individuazione di strategie innovative adeguate alla complessità dei diversi aspetti connessi ai temi ambientali e ai cambiamenti climatici (16.5).

fonte: http://burc.regione.campania.it

La combinazione di misure per questa FA è completata in modo sinegico con iniziative:

- per la creazione di GO del PEI e per la realizzazione di progetti pilota per accrescere i risultati ambientali delle singole misure volte a preservare la biodiversità agraria e naturalistica, la resilienza ai cambiamenti climatici e il pregio ambientale (16.1).
- di informazione e consulenza per aumentare la sensibilità dei beneficiari verso pratiche agronomiche e forestali rivolte alla conservazione e salvaguardia della biodiversità (M01 e M02).

L'insieme degli interventi proposti contribuisce al soddisfacimento complessivo dei fabbisogni rilevati per la FA 4a, secondo le relazioni descritte nella tavola 5.2.4.1

fonte: http://burc.regione.campania.it

Combinazione delle misure/interventi finalizzate alla *Focus Area* 4a

Codice Fabbisogni	Codice misura	Tipologia di intervento
F02	1	**1.1.1** Sostegno ad azioni di formazione professionale e acquisizione di competenze
	1	**1.2.1** Sostegno ad attività dimostrative e azioni di informazione
	1	**1.3.1** Visite aziendali
F01	2	**2.1.1** Servizi di consulenza aziendale
F01	2	**2.3.1** Formazione dei consulenti
tutti i fabbisogni tranne F08, F10	16	**16.1.1** Sostegno per costituzione e funzionamento dei GO del PEI in materia di produttività e sostenibilità dell'agricoltura
F13	4	**4.4.1** Prevenzione dei danni da fauna
F13, F16, F18	4	**4.4.2** Creazione e/o ripristino e/o ampliamento di infrastrutture verdi e di elementi del paesaggio agrario
F13, F14	7	**7.1.1** Sostegno per la stesura e l'aggiornamento dei Piani di tutela e di gestione dei siti Natura 2000
F13, F14, F15, F17, F18, F21	8	**8.5.1** Sostegno agli investimenti destinati ad accrescere la resilienza e il pregio ambientale degli ecosistemi forestali
F13, F14	10	**10.1.4** Coltivazione e sviluppo sostenibile di varietà vegetali autoctone minacciate di erosione genetica
F13	10	**10.1.5** Allevamento e sviluppo sostenibili delle razze animali autoctone minacciate di abbandono
F13, F14	10	**10.2.1** Conservazione delle risorse genetiche autoctone a tutela della biodiversità
F14, F18	13	**13.2.1** Pagamento compensativo per le zone soggette a vincoli naturali
F14, F18	13	**13.3.1** Indennità compensativa per le zone con vincoli specifici
F13, F14	15	**15.1.1** Pagamenti per impegni silvoambientali e impegni in materia di clima
F13	15	**15.2.1** Sostegno per la salvaguardia e la valorizzazione delle risorse genetiche forestali
F12, F13, F14, F16, F17, F18, F19, F21	16	**16.5.1** Azioni congiunte per la mitigazione dei cambiamenti climatici e l'adattamento ad essi e per pratiche ambientali in corso
F13, F14, F15, F16, F17, F18, F20, F21, F22	16	**16.8.1** Sostegno alla stesura di piani di gestione forestale o strumenti equivalenti

tabella FA 4a

fonte: http://burc.regione.campania.it

5.2.4.2. 4B) Migliore gestione delle risorse idriche, compresa la gestione dei fertilizzanti e dei pesticidi

5.2.4.2.1. Misure concernenti superfici agricole

- M01 - Trasferimento di conoscenze e azioni di informazione (art. 14)
- M02 - Servizi di consulenza, di sostituzione e di assistenza alla gestione delle aziende agricole (art. 15)
- M04 - Investimenti in immobilizzazioni materiali (art. 17)
- M07 - Servizi di base e rinnovamento dei villaggi nelle zone rurali (Art. 20)
- M10 - Pagamenti agro-climatico-ambientali (art. 28)
- M11 - Agricoltura biologica (art. 29)
- M13 - Indennità a favore delle zone soggette a vincoli naturali o ad altri vincoli specifici (art. 31)
- M16 - Cooperazione (art. 35)

5.2.4.2.2. Misure concernenti terreni boschivi

- M01 - Trasferimento di conoscenze e azioni di informazione (art. 14)
- M02 - Servizi di consulenza, di sostituzione e di assistenza alla gestione delle aziende agricole (art. 15)
- M08 - Investimenti nello sviluppo delle aree forestali e nel miglioramento della redditività delle foreste (articoli da 21 a 26)
- M15 - Servizi silvo-climatico-ambientali e salvaguardia della foresta (art. 34)
- M16 - Cooperazione (art. 35)

5.2.4.2.3. Combinazione e giustificazione delle misure di sviluppo rurale

Le misure finalizzate a migliorare la gestione delle risorse idriche, compresa la gestione dei fertilizzanti e dei pesticidi attivate in questa FA concorrono prioritariamente a soddisfare i fabbisogni F12, F16 e F17.

La combinazione di misure attivate per il raggiungimento di questo obiettivo specifico è basata principalmente sulla misura agro- climatico- ambientale e sulla misura per l'agricoltura biologica. Infatti coerentemente con la strategia delineata al paragrafo 5.1 è indispensabile promuovere azioni di riduzione dell'impatto ambientale delle attività agricole attraverso l'introduzione e mantenimento di metodi produttivi a basso impatto ambientale e che concorrono al contrasto dei cambiamenti climatici (SM10.1 e M11).

Risulta altresì strategico favorire la creazione di Gruppi Operativi del PEI, la realizzazione di progetti pilota in grado di accrescere i risultati ambientali di iniziative volte a contenere l'impatto ambientale delle attività agricole sulle risorse idriche (M16) anche nell'ottica di favorire l'adattamento ai cambiamenti climatici.

Sono previste anche azioni mirate di informazione e consulenza orientate al trasferimento delle conoscenze sulle tematiche connesse alla gestione delle risorse idriche e al contenimento dell'impatto delle attività

fonte: http://burc.regione.campania.it

agricole sulle stesse (M01 e M02).

L'insieme degli interventi proposti contribuisce al soddisfacimento complessivo dei fabbisogni rilevati per la FA 4b, secondo le relazioni descritte nella tavola 5.2.4.2.

Combinazione delle misure/interventi finalizzate alla *Focus Area* 4b

Codice Fabbisogni	Codice misura	Tipologia di intervento
F02	1	**1.1.1** Sostegno ad azioni di formazione professionale e acquisizione di competenze
	1	**1.2.1** Sostegno ad attività dimostrative e azioni di informazione
F01	2	**2.1.1** Servizi di consulenza aziendale
tutti i fabbisogni tranne F08, F10	16	**16.1.1** Sostegno per costituzione e funzionamento dei GO del PEI in materia di produttività e sostenibilità dell'agricoltura
F13, F16, F17	10	**10.1.1** Produzione integrata
F16, F17, F21	10	**10.1.3** Tecniche agro-ambientali anche connesse ad investimenti non produttivi
F13, F16, F17	11	**11.1.1** Conversione delle aziende agricole ai sistemi di agricoltura biologica
F13, F16, F17	11	**11.2.1** Mantenimento delle pratiche e dei metodi di agricoltura biologica come definiti nel Reg. Ce 834/2007

tabella FA 4b

5.2.4.3. 4C) Prevenzione dell'erosione dei suoli e migliore gestione degli stessi

5.2.4.3.1. Misure concernenti superfici agricole

- M01 - Trasferimento di conoscenze e azioni di informazione (art. 14)
- M02 - Servizi di consulenza, di sostituzione e di assistenza alla gestione delle aziende agricole (art. 15)
- M04 - Investimenti in immobilizzazioni materiali (art. 17)
- M07 - Servizi di base e rinnovamento dei villaggi nelle zone rurali (Art. 20)
- M10 - Pagamenti agro-climatico-ambientali (art. 28)
- M11 - Agricoltura biologica (art. 29)

fonte: http://burc.regione.campania.it

- M13 - Indennità a favore delle zone soggette a vincoli naturali o ad altri vincoli specifici (art. 31)
- M16 - Cooperazione (art. 35)

5.2.4.3.2. Misure concernenti terreni boschivi

- M01 - Trasferimento di conoscenze e azioni di informazione (art. 14)
- M02 - Servizi di consulenza, di sostituzione e di assistenza alla gestione delle aziende agricole (art. 15)
- M08 - Investimenti nello sviluppo delle aree forestali e nel miglioramento della redditività delle foreste (articoli da 21 a 26)
- M15 - Servizi silvo-climatico-ambientali e salvaguardia della foresta (art. 34)
- M16 - Cooperazione (art. 35)

5.2.4.3.3. Combinazione e giustificazione delle misure di sviluppo rurale

Le misure mirate a migliorare la prevenzione dell'erosione dei suoli e la migliore gestione degli stessi attivate in questa FA concorrono prioritariamente a soddisfare i fabbisogni F15 e F18.

Nelle zone montane, si favorisce la permanenza dell'attività agricola e dei processi di produzione tradizionali, contrastando così il fenomeno dello spopolamento e garantendo una gestione attiva del suolo che consente di limitare fenomeni erosivi oltre a mantenere in buono stato di conservazione habitat naturali importanti per la rete Natura 2000 (Tipologia 13.1.1). Si interviene inoltre per preservare/ripristinare, la copertura forestale danneggiata da fattori abiotici e biotici, che rappresenta una naturale prevenzione al rischio idrogeologico (Tipologie 8.3.1 e 8.4.1). Infine si favorisce la conservazione e/o l'incremento di sostanza organica nei terreni per migliorarne la struttura e contribuire a mitigare i fenomeni erosivi attraverso una corretta gestione degli stessi (Tipologia 10.1.2).

Sono attivate anche:

- le Misure 1 e 2 con iniziative di trasferimento, formazione e di assistenza tecnica alle imprese agricole per la diffusione di pratiche e sistemi colturali per tutela della fertilità del suolo e la prevenzione del dissesto idrogeologico.
- la Misura 16 con il sostegno a progetti innovativi in forma coordinata tra diversi soggetti (Gruppi Operativi del PEI, progetti pilota) finalizzati al contenimento del dissesto idrogeologico e dell'erosione.

All'obiettivo specifico 4c assicurano un contributo indiretto, anche se non prioritario, principalmente le tipologie d'intervento:

- 4.4.2 attraverso l'azione di ripristino e/o ampliamento degli elementi strutturali dei terrazzamenti e ciglionamenti;
- 15.1.1 e 16.8.1 che incentivando, anche se in maniera diversa, la corretta gestione delle foreste ne assicura il loro contributo alla prevenzione dell'erosione dei suoli;

L'insieme degli interventi proposti contribuisce al soddisfacimento complessivo dei fabbisogni rilevati per

fonte: http://burc.regione.campania.it

la FA 4c, secondo le relazioni descritte nella tavola 5.2.4.3

Combinazione delle misure/interventi finalizzate alla *Focus Area* 4c

Codice Fabbisogni	Codice misura	Tipologia di intervento
F02	1	**1.1.1** Sostegno ad azioni di formazione professionale e acquisizione di competenze
	1	**1.2.1** Sostegno ad attività dimostrative e azioni di informazione
F01	2	**2.1.1** Servizi di consulenza aziendale
tutti i fabbisogni tranne F08, F10	16	**16.1.1** Sostegno per costituzione e funzionamento dei GO del PEI in materia di produttività e sostenibilità dell'agricoltura
F11, F13, F15, F16, F17, F18, F21	8	**8.3.1** Sostegno alla prevenzione dei danni arrecati alle foreste da incendi, calamità naturali ed eventi catastrofici
	8	**8.4.1** Sostegno al ripristino delle foreste danneggiate da incendi, calamità naturali ed eventi catastrofici
FA17, FA18, FA21	10	**10.1.2** Operazioni agronomiche volte all'incremento della sostanza organica
F14, F18	13	**13.1.1** Pagamento compensativo per zone montane

tabella FA 4c

5.2.5. P5: Incentivare l'uso efficiente delle risorse e il passaggio a un'economia a basse emissioni di carbonio e resiliente al clima nel settore agroalimentare e forestale

5.2.5.1. 5A) Rendere più efficiente l'uso dell'acqua nell'agricoltura

5.2.5.1.1. Scelta delle misure di sviluppo rurale

- M01 - Trasferimento di conoscenze e azioni di informazione (art. 14)
- M02 - Servizi di consulenza, di sostituzione e di assistenza alla gestione delle aziende agricole (art. 15)
- M04 - Investimenti in immobilizzazioni materiali (art. 17)
- M16 - Cooperazione (art. 35)

fonte: http://burc.regione.campania.it

5.2.5.1.2. Combinazione e giustificazione delle misure di sviluppo rurale

Le misure mirate a rendere più efficiente l'uso dell'acqua nell'agricoltura attivate in questa FA concorrono prioritariamente a soddisfare il fabbisogno F16. La combinazione di misure attivate per il raggiungimento di questo obiettivo specifico è basata principalmente sulla misura M04 attraverso il sostegno:

- al risparmio della risorsa acqua per le pratiche irrigue (Tip 4.1.4 - M€ 15);
- ad accumulare le acque derivanti da fluenze superficiali durante i periodi di maggiore disponibilità della risorsa, per distribuirla attraverso reti collettive nei periodi di scarsità della stessa, realizzando i necessari collegamenti fino alla rete consortile e/o rimuovendo le eventuali inefficienze dei sistemi di distribuzione della risorse idrica ad uso irriguo preesistenti, (Tip 4.3.2 - M€ 20).

In accordo con l'art 46(2) del Reg UE 1305/2013 gli investimenti sono attuati in coerenza con la Dir 2000/60/CE, in attuazione dei P. G. del Distretto Idrografico dell'Appennino Meridionale (DPCM del 10/4/13 e s.m.i approvate il 27/10/16 dal CdM) e del Piano Irriguo Regionale approvato con DGR n. 50 del 07/03/13 -B.U.R.C n. 15/13.

Le misure per l'efficiente uso dell'acqua potranno essere sviluppate anche in un'ottica di cooperazione sostenendo le attività di coordinamento tra più soggetti e contribuendo al conseguimento degli obiettivi dei gruppi operativi del PEI o di progetti pilota per lo sviluppo di nuovi approcci gestionali all'uso delle strutture e delle infrastrutture irrigue.

Per il perseguimento dell'obiettivo specifico risulta strategico agire anche sul capitale umano con specifiche azioni di formazione e consulenza al fine di implementare conoscenze in grado di orientare le scelte imprenditoriali e contribuire all'adattamento e alla mitigazione degli effetti negativi dei cambiamenti climatici in atto (M01 e M02).

All'obiettivo specifico 5a assicurano un contributo indiretto la tipologia 16.5.1 - Sostegno per azioni congiunte per la mitigazione dei cambiamenti climatici e l'adattamento ad essi e sostegno per approcci comuni ai progetti e alle pratiche ambientali in corso

Gli interventi del PSR Campania saranno svolti, in modo complementare, con il PSRN .

L'insieme degli interventi proposti contribuisce al soddisfacimento complessivo dei fabbisogni rilevati per la FA 5a, secondo le relazioni descritte nella tavola 5.2.5.1

fonte: http://burc.regione.campania.it

Combinazione delle misure/interventi finalizzate alla *Focus Area* 5a

Codice Fabbisogni	Codice misura	Tipologia di intervento
F02	1	**1.1.1** Sostegno ad azioni di formazione professionale e acquisizione di competenze
	1	**1.2.1** Sostegno ad attività dimostrative e azioni di informazione
	1	**1.3.1** Visite aziendali
F01	2	**2.1.1** Servizi di consulenza aziendale
F01	2	**2.3.1** Formazione dei consulenti
tutti i fabbisogni tranne F08, F10	16	**16.1.1** Sostegno per costituzione e funzionamento dei GO del PEI in materia di produttività e sostenibilità dell'agricoltura
F16,	4	**4.1.4** Gestione della risorsa idrica per scopi irrigui nelle aziende agricole
F16,	4	**4.3.2** Invasi di accumulo ad uso irriguo in aree collinari

tabella FA 5a

5.2.5.2. 5B) Rendere più efficiente l'uso dell'energia nell'agricoltura e nell'industria alimentare

5.2.5.2.1. Scelta delle misure di sviluppo rurale

5.2.5.2.2. Combinazione e giustificazione delle misure di sviluppo rurale

La necessità di ridurre i consumi energetici è espressa dal fabbisogno F19. Tale fabbisogno è soddisfatto attraverso l'azione delle tipologie d'investimento 4.1.1, 4.1.2, 4.2.1, 7.2.2 e 16.1.1 che afferiscono rispettivamente alle FA 2a, 3a, 5c e 1b, atteso che un sistema agricolo maggiormente competitivo non può prescindere dalla riduzione dei costi, compresi quelli energetici. L'azione di queste misure, che comunque concorrono al soddisfacimento dell'obiettivo specifico 5b, è accompagnata anche da azioni di formazione e dimostrative finalizzate alla ottimizzazione energetica nel comparto agroalimentare. Quindi, anche se non è prevista una dotazione finanziaria diretta alla presente focus area l'impatto indiretto proveniente dagli interventi centrali del programma è rilevante.

fonte: http://burc.regione.campania.it

5.2.5.3. 5C) Favorire l'approvvigionamento e l'utilizzo di fonti di energia rinnovabili, sottoprodotti, materiali di scarto e residui e altre materie grezze non alimentari ai fini della bioeconomia

5.2.5.3.1. Scelta delle misure di sviluppo rurale

- M01 - Trasferimento di conoscenze e azioni di informazione (art. 14)
- M02 - Servizi di consulenza, di sostituzione e di assistenza alla gestione delle aziende agricole (art. 15)
- M07 - Servizi di base e rinnovamento dei villaggi nelle zone rurali (Art. 20)
- M16 - Cooperazione (art. 35)

5.2.5.3.2. Combinazione e giustificazione delle misure di sviluppo rurale

L’obiettivo di questa FA si consegue con l’attivazione di interventi che soddisfano prioritariamente il fabbisogno F20 ed in modo indiretto i fabbisogni F19 e F21.. Nell’ambito del contenimento degli effetti dei cambiamenti climatici riveste notevole importanza lo sviluppo e la diffusione delle energie rinnovabili, finalizzato alla sostituzione dei combustibili fossili ritenuti fra i maggiori responsabili dell’effetto serra. Nonostante le buone potenzialità, al momento è poco diffusa la produzione di energia da materiali di scarto e residui e altre materie grezze non alimentari, così come nel settore forestale è poco diffuso l’uso della biomassa forestale a fini energetici. Si ritiene pertanto importante promuovere una maggiore produzione di energia da fonti rinnovabili attraverso la tipologia di intervento 7.2.2 Tale intervento si integra in modo sinergico con la tipologia 16.6.1 che incentiva la costituzione di filiere corte con l’obiettivo di gestire in maniera collettiva le biomasse aziendali, agricole e forestali nonché l’eventuale trattamento, secondo modalità sostenibili dal punto di vista economico e ambientale, per un loro utilizzo a fini energetici.

Le attività legate alle misure 7 e 16 sono completate in modo sinergico da attività formative e di promozione e da attività di consulenza per la qualificazione del capitale umano operante nei settori agro-forestali, per rendere più efficiente l’approvvigionamento e l’utilizzo dell'energia da fonti rinnovabili (Misure 1 e 2). Inoltre la creazione di GO del PEI, e lo sviluppo di nuovi processi, prodotti e tecnologie nel settore agroalimentare e forestale avvicinano le aziende a pratiche e scelte imprenditoriali volte a favorire investimenti di approvvigionamento e utilizzo delle energie rinnovabili.

L'insieme di interventi proposti contribuisce al soddisfacimento complessivo dei fabbisogni rilevati per la FA 5c secondo quanto descritto nella tabella 5.2.5.3

fonte: http://burc.regione.campania.it

Combinazione delle misure/interventi finalizzate alla *Focus Area* 5c

Codice Fabbisogni	Codice misura	Tipologia di intervento
F02	1	**1.1.1** Sostegno ad azioni di formazione professionale e acquisizione di competenze
	1	**1.2.1** Sostegno ad attività dimostrative e azioni di informazione
F01	2	**2.1.1** Servizi di consulenza aziendale
F19, F20	7	**7.2.2** Investimenti finalizzati alla realizzazione di impianti pubblici per la produzione di energia da fonti rinnovabili
tutti i fabbisogni tranne F08, F10	16	**16.1.1** Sostegno per costituzione e funzionamento dei GO del PEI in materia di produttività e sostenibilità dell'agricoltura
F20, F21	16	**16.6.1** Cooperazione di filiera per approvvigionamento sostenibile di biomasse per la produzione di energia

tabella FA 5c

5.2.5.4. 5D) Ridurre le emissioni di gas a effetto serra e di ammoniaca prodotte dall'agricoltura

5.2.5.4.1. Scelta delle misure di sviluppo rurale

- M01 - Trasferimento di conoscenze e azioni di informazione (art. 14)
- M02 - Servizi di consulenza, di sostituzione e di assistenza alla gestione delle aziende agricole (art. 15)
- M04 - Investimenti in immobilizzazioni materiali (art. 17)
- M16 - Cooperazione (art. 35)

5.2.5.4.2. Combinazione e giustificazione delle misure di sviluppo rurale

Per rispondere alla necessità di contenere le emissioni di gas serra e che influiscono sulla qualità dell'aria dai sistemi produttivi agricoli e forestali, evidenziata al fabbisogno 21 sono attivate:

- la Misura 1 per svolgere azioni di formazione e informazione specifiche;
- la Misura 2 per lo sviluppo di sistemi di consulenza tecnica per la crescita delle competenze degli

fonte: http://burc.regione.campania.it

operatori agricoli e per favorire l'adozione di strategie finalizzate alla riduzione delle emissioni di gas serra;

- la tipologia di intervento 4.1.3 per la realizzazione di efficienti strutture per lo stoccaggio ed il trattamento delle deiezioni animali e il miglioramento dei ricoveri zootecnici.

Le azioni volte alla riduzione delle emissioni prodotte dall'agricoltura possono essere sviluppate anche in un'ottica di "cooperazione" sostenendo le attività di coordinamento tra più soggetti e contribuendo al conseguimento degli obiettivi dei gruppi operativi del PEI o di progetti pilota per lo sviluppo di nuovi approcci in materia di clima e ambiente (M16).

All'obiettivo specifico 5d assicurano un contributo non prioritario anche la sottomisura 10.1 con pratiche agricole che favoriscono il miglioramento della gestione della fertilizzazione e la tipologia d'intervento 16.5.1 che incentiva la realizzazione di Progetti collettivi finalizzati al miglioramento delle performance ambientali connesse alle emissioni prodotte da allevamenti zootecnici e da altre pratiche agricole.

L'insieme di interventi proposti contribuisce al soddisfacimento complessivo dei fabbisogni rilevati per la FA 5d secondo quanto descritto nella tabella 5.2.5.4

Combinazione delle misure/interventi finalizzate alla *Focus Area* 5d

Codice Fabbisogni	Codice misura	Tipologia di intervento
F02	1	**1.1.1** Sostegno ad azioni di formazione professionale e acquisizione di competenze
	1	**1.2.1** Sostegno ad attività dimostrative e azioni di informazione
F01	2	**2.1.1** Servizi di consulenza aziendale
tutti i fabbisogni tranne F08, F10	16	**16.1.1** Sostegno per costituzione e funzionamento dei GO del PEI in materia di produttività e sostenibilità dell'agricoltura
F21	4	**4.1.3** investimenti finalizzati alla riduzione delle emissioni gassose negli allevamenti zootecnici dei gas serra e ammoniaca

tabella FA 5d

fonte: http://burc.regione.campania.it

5.2.5.5. 5E) Promuovere la conservazione e il sequestro del carbonio nel settore agricolo e forestale

5.2.5.5.1. Scelta delle misure di sviluppo rurale

- M01 - Trasferimento di conoscenze e azioni di informazione (art. 14)
- M02 - Servizi di consulenza, di sostituzione e di assistenza alla gestione delle aziende agricole (art. 15)
- M08 - Investimenti nello sviluppo delle aree forestali e nel miglioramento della redditività delle foreste (articoli da 21 a 26)
- M16 - Cooperazione (art. 35)

5.2.5.5.2. Combinazione e giustificazione delle misure di sviluppo rurale

Le misure attivate in questa FA concorrono prioritariamente a soddisfare il fabbisognio F21, e indirettamente i fabbisogni F13, F16, F17, F18 e F20, potenziando l'assorbimento dei gas clima-alteranti attraverso l'afforestazione, la riforestazione e le pratiche colturali capaci di migliorare la capacità di stoccaggio di CO2 (Tipologia 8.1.1).

Un importante contributo indiretto al raggiungimento dell'obiettivo specifico di questa FA è fornito dalle tipologie d'intervento:

- 8.3.1, 8.4.1 e 8.5.1 che promuovono la prevenzione dei danni arrecati alle foreste da incendi, calamità naturali ed eventi catastrofici ed il ripristino delle foreste così danneggiate, e favoriscono gli investimenti destinati ad accrescere la resilienza e il pregio ambientale degli ecosistemi forestali;
- 10.1.2 che promuove operazioni agronomiche tese alla conservazione e/o incremento della sostanza organica anche per la sua capacità di sequestro del carbonio;
- 16.5.1 che incentiva la realizzazione di Progetti collettivi finalizzati al mantenimento e miglioramento dei livelli di sostanza organica del suolo, anche in un ottica di resilienza ai cambiamenti climatici;
- 16.8.1 che incentiva la stesura di piani di gestione forestale o strumenti equivalenti .

Al fine di perseguire con maggiore efficacia questo obiettivo specifico si prevedono inoltre interventi:

- formativi/informativi e di consulenza (M1 e M2) per rendere disponibile agli operatori del settore agro-forestale conoscenze nonché strumenti innovativi di supporto che favoriscono l'adozione di strategie finalizzate al sequestro di carbonio nei suoli agrari e forestali e nei sistemi vegetazionali.
- a sostegno della creazione di Gruppi Operativi del PEI in materia di produttività e sostenibilità dell'agricoltura, la realizzazione di progetti pilota aventi come obiettivo l'applicazione e l'adozione di risultati di ricerca connessi all'obiettivo di conservazione e sequestro del carbonio, nonché lo sviluppo di progetti per obiettivi di mitigazione e adattamento ai cambiamenti climatici (Tipologia 16.1.1)

L'insieme di interventi proposti contribuisce al soddisfacimento complessivo dei fabbisogni rilevati per la FA 5e secondo quanto descritto nella tabella 5.2.5.5

fonte: http://burc.regione.campania.it

Combinazione delle misure/interventi finalizzate alla *Focus Area* 5e

Codice Fabbisogni	Codice misura	Tipologia di intervento
F02	1	**1.1.1** Sostegno ad azioni di formazione professionale e acquisizione di competenze
	1	**1.2.1** Sostegno ad attività dimostrative e azioni di informazione
F01	2	**2.1.1** Servizi di consulenza aziendale
F01	2	**2.3.1** Formazione dei consulenti
tutti i fabbisogni tranne F08, F10	16	**16.1.1** Sostegno per costituzione e funzionamento dei GO del PEI in materia di produttività e sostenibilità dell'agricoltura
FA11, FA13, FA15, FA16, FA17, FA18	8	**8.1.1** Imboschimento di superfici agricole e non agricole

tabella FA 5e

5.2.6. P6: adoperarsi per l'inclusione sociale, la riduzione della povertà e lo sviluppo economico nelle zone rurali

5.2.6.1. 6A) Favorire la diversificazione, la creazione e lo sviluppo di piccole imprese nonché dell'occupazione

5.2.6.1.1. Scelta delle misure di sviluppo rurale

- M01 - Trasferimento di conoscenze e azioni di informazione (art. 14)
- M02 - Servizi di consulenza, di sostituzione e di assistenza alla gestione delle aziende agricole (art. 15)
- M06 - Sviluppo delle aziende agricole e delle imprese (art. 19)
- M07 - Servizi di base e rinnovamento dei villaggi nelle zone rurali (Art. 20)
- M16 - Cooperazione (art. 35)

5.2.6.1.2. Combinazione e giustificazione delle misure di sviluppo rurale

L’obiettivo di questa FA si consegue con l’attivazione di interventi che soddisfano i fabbisogni F04, F14,

fonte: http://burc.regione.campania.it

F22 e F23.

La combinazione delle misure in questa FA è volta a promuovere processi di diversificazione verso attività turistiche, ricreative e sociali, attività artigianali e commerciali di tipo non agricolo. Per favorire l'occupazione e lo sviluppo del contesto produttivo locale nelle aree rurali, inoltre, viene sostenuta la creazione/sviluppo di imprese extra-agricole nei settori commerciale-artigianale-turistico-servizi (6.2.1 e 6.4.2).

Il raggiungimento dell'obiettivo di questa FA è perseguito anche migliorando l'attrattività e l'accessibilità dei territori rurali, agendo sui servizi, sulla tutela e valorizzazione delle aree rurali di interesse naturale, dei villaggi e borghi rurali, del patrimonio artistico-culturale e paesaggistico (7.2.1, 7.4.1, 7.5.1 e 7.6.1).

Inoltre si sostiene l'aggregazione tra piccoli operatori per condividere impianti e risorse anche nel campo di servizi per il turismo rurale (16.3.1).

Nelle "Aree Interne", caratterizzate da una insufficienza strutturale di servizi funzionali alla qualità della vita delle popolazioni rurali e allo sviluppo economico, si interviene con un approccio integrato a sostegno di strategie di sviluppo locale di tipo non partecipativo (16.7.1) in complementarietà con i fondi strutturali.

Per perseguire con maggiore efficacia questo obiettivo si prevedono anche interventi formativi/informativi e di consulenza (M01 e M02) e la creazione di Gruppi Operativi del PEI (16.1.1) per stimolare una maggiore propensione alla diversificazione economica dei soggetti operanti nel settore primario, verso le funzioni sociali, turistiche, produttive, di servizi ambientali.

L'insieme di interventi proposti contribuisce al soddisfacimento complessivo dei fabbisogni rilevati per la FA 6a secondo quanto descritto nella tabella 5.2.6.1

fonte: http://burc.regione.campania.it

Combinazione delle misure/interventi finalizzate alla *Focus Area* 6a

Codice Fabbisogni	Codice misura	Tipologia di intervento
F02	1	**1.1.1** Sostegno ad azioni di formazione professionale e acquisizione di competenze
	1	**1.2.1** Sostegno ad attività dimostrative e azioni di informazione
	1	**1.3.1** Visite aziendali
F01	2	**2.1.1** Servizi di consulenza aziendale
F01	2	**2.3.1** Formazione dei consulenti
F04, F23	6	**6.2.1** Aiuto all'avviamento d'impresa per attività extra agricole in zone rurali.
F04, F23	6	**6.4.2** Creazione e sviluppo di attività extragricole nelle aree rurali
F14, F23	7	**7.2.1** Sostegno ad investimenti finalizzati alla viabilità comunale nelle aree rurali per migliorare il valore paesaggistico
F23	7	**7.4.1** Investimenti per l'introduzione, il miglioramento, l'espansione di servizi di base per la popolazione rurale
F14, F23	7	**7.5.1** Sostegno a investimenti di fruizione pubblica in infrastrutture ricreative e turistiche su piccola scala
F04, F14, F23	7	**7.6.1** Riqualificazione del patrimonio architettonico di borghi rurali, nonchè sensibilizzazione ambientale
tutti i fabbisogni tranne F08, F10	16	**16.1.1** Sostegno per costituzione e funzionamento dei GO del PEI in materia di produttività e sostenibilità dell'agricoltura
F04, F06, F14	16	**16.3.1** Contributo per associazioni di imprese del turismo rurale
F23	16	**16.7.1** Sostegno per strategie di sviluppo locale di tipo non partecipativo

tabella FA 6a

fonte: http://burc.regione.campania.it

5.2.6.2. 6B) Stimolare lo sviluppo locale nelle zone rurali

5.2.6.2.1. Scelta delle misure di sviluppo rurale

- M19 - Sostegno allo sviluppo locale LEADER - (SLTP - sviluppo locale di tipo partecipativo) [articolo 35 del regolamento (UE) n. 1303/2013]

5.2.6.2.2. Combinazione e giustificazione delle misure di sviluppo rurale

In relazione a questa focus area si attiva il metodo LEADER, il cui valore aggiunto consiste nello sviluppo delle potenzialità di ogni territorio rurale di esprimere i propri fabbisogni ed individuare le strategie conseguenti. In tale contesto, fondamentale è l'attività di animazione svolta dai Gruppi di azione locale (GAL) che consente di superare in molti casi il deficit informativo di cui soffrono spesso queste zone. Il fabbisogno intercettato dagli interventi previsti su questa FA è prioritariamente l'F24.

Come previsto dall'accordo di partenariato le Strategie di sviluppo locale dovranno essere finalizzate a precisi ambiti tematici, in cui i partner coinvolti dispongano di competenze ed esperienze specifiche, in modo da rafforzare la concentrazione finanziaria e orientare le capacità maturate in tema di progettazione locale su obiettivi realistici e suscettibili di reale impatto locale. Gli ambiti di intervento scelti dai GAL devono essere coerenti con i fabbisogni emergenti e le opportunità individuate per i propri territori, nonché con le competenze e le esperienze maturate dai soggetti facenti parte del GAL, per rafforzare la qualità della progettazione e dell'attuazione degli interventi.

Le Strategie sono quindi strutturate su un massimo di tre ambiti tematici fra quelli compresi nell'accordo di partenariato e questi devono risultare connessi tra loro per il raggiungimento dei risultati attesi. L'elenco degli ambiti tematici riportato nell'accordo di partenariato è solo indicativo ed aperto ad altri tematismi individuati dai GAL.

All'interno degli ambiti tematici, i GAL sceglieranno gli interventi da attivare in funzione dei risultati attesi e dei tematismi individuati nella Strategia, in coerenza con la strategia generale del Programma di Sviluppo Rurale della Regione e in conformità ai Regolamenti (UE) n.1303/2013, n.1305/2013, n.807/2014 e 808/2014.

L'insieme di interventi proposti contribuisce al soddisfacimento complessivo dei fabbisogni rilevati per la FA 6b secondo quanto descritto nella tabella 5.2.6.2

fonte: http://burc.regione.campania.it

Combinazione delle misure/interventi finalizzate alla *Focus Area* 6b

Codice Fabbisogni	Codice misura	Tipologia di intervento
F24	19	**19.1. 1** Sostegno preparatorio
F04, F06, F14, F23, F24		**19.2.1** Azioni per l'attuazione della strategia con le misure del PSR
F24		**19.3.1** Preparazione e realizzazione delle attività di cooperazione del gruppo di azione locale
F24		**19.4.1** Sostegno per i costi di gestione e animazione

tabella FA 6b

5.2.6.3. 6C) Promuovere l'accessibilità, l'uso e la qualità delle tecnologie dell'informazione e della comunicazione (TIC) nelle zone rurali

5.2.6.3.1. Scelta delle misure di sviluppo rurale

- M01 - Trasferimento di conoscenze e azioni di informazione (art. 14)
- M07 - Servizi di base e rinnovamento dei villaggi nelle zone rurali (Art. 20)

5.2.6.3.2. Combinazione e giustificazione delle misure di sviluppo rurale

A tale focus area è correlato il fabbisogno 25 per il soddisfacimento del quale, con la sottomisura 7.3, si sostengono la creazione di nuove infrastrutture a banda larga e l'ammodernamento delle esistenti, la creazione di soluzioni per i servizi di pubblica amministrazione online e le applicazioni per le tecnologie informative. Infatti, l'accesso alle tecnologie ICT consente ai cittadini delle aree rurali di ridurre le distanze ed il gap informativo con la popolazione residente nelle aree urbane soprattutto in termini di servizi, informazioni, opportunità di lavoro e di tempo libero. Questo contribuisce in maniera incisiva a migliorare la loro qualità della vita rispondendo così in modo indiretto anche al fabbisogno 23.

Inoltre sono sviluppate azioni di informazione e formazione tese ad accrescere le conoscenze e le competenze sulle tecnologie dell'informazione e delle comunicazioni (TIC) (M1).

L'insieme di interventi proposti contribuisce al soddisfacimento complessivo dei fabbisogni rilevati per la FA 6c secondo quanto descritto nella tabella 5.2.6.3.

fonte: http://burc.regione.campania.it

Combinazione delle misure/interventi finalizzate alla *Focus Area* 6c

Codice Fabbisogni	Codice misura	Tipologia di intervento
F01	1	**1.1.1** Sostegno ad azioni di formazione professionale e acquisizione di competenze
F25	7	**7.3.1** Realizzazione di infrastrutture di accesso in fibra ottica

tabella FA 6c

fonte: http://burc.regione.campania.it

5.3. Una descrizione del modo in cui saranno affrontati gli obiettivi trasversali, comprese le disposizioni specifiche di cui all'articolo 8, paragrafo 1, lettera c), punto v), del regolamento (UE) n. 1305/2013

Innovazione

La promozione dell'innovazione finalizzata al soddisfacimento delle priorità dell'UE per lo sviluppo rurale, rappresenta uno degli obiettivi cardine dell'intero programma, in coerenza con la linea strategica regionale individuata dal DSR "Campania regione innovativa". L'introduzione di innovazioni viene pertanto favorita nelle diverse misure e declinata in funzione delle loro specificità, delle priorità e dei beneficiari. Attraverso la formazione, l'informazione e la consulenza si interviene per migliorare le competenze degli operatori rendendoli conseguentemente più sensibili all'innovazione stessa ed in grado di sfruttare appieno le opportunità offerte dal mercato. Con la misura sulla cooperazione" (M16) viene colta l'opportunità per porre in essere una nuova modalità operativa di intervento sul territorio regionale, con la quale i soggetti saranno più motivati a progettare e realizzare insieme le proprie idee avvalendosi di un approccio congiunto e integrato, che favorirà anche l'avvicinamento dei diversi soggetti che partecipano alle filiere agroforestali ed agroindustriali con il mondo della ricerca affinché siano realizzati progetti innovativi fondati su fabbisogni reali.

La promozione dell'innovazione contribuirà dunque a rafforzare la competitività regionale, soddisfacendo gli obiettivi delle Priorità 2 e 3 e della FA 6c per quanto attiene agli interventi strutturali ed immateriali, e quelli della Priorità 1 relativamente al trasferimento di conoscenze e alla cooperazione, senza trascurare il contributo che potrà dare alle altre priorità in termini di qualità dell'ambiente ed adattamento ai cambiamenti climatici.

Le azioni volte al trasferimento delle competenze indirizzate all'introduzione dell'innovazione, sono sviluppate a livello di sistemi (territoriali e/o produttivi), in linea con i principi della "*smart specialisation*". Sono previsti interventi basati sia sul ***modello univoco*** (*"lineare"*), che implica un approccio guidato dalla ricerca e dalla scienza, dove le nuove idee frutto della ricerca sono messe in pratica attraverso un trasferimento "lineare" di conoscenze, attraverso azioni di informazione, consulenza e formazione (M01; M02), sia sul ***modello interattivo*** (*di sistema*) che prevede che parti del processo di innovazione provengano dalla scienza, ma anche dalla pratica e dagli intermediari, dagli agricoltori, dai servizi di consulenza, dalle ONG, dai ricercatori, ecc., quali attori in un processo di tipo induttivo (bottom-up). Il modello interattivo sarà sviluppato soprattutto attraverso il sostegno di Gruppi Operativi (GO) del PEI, nei quali le pratiche innovative troveranno occasione di essere sperimentate ed applicate, ma anche diffuse attraverso le attività di consulenza e di formazione-informazione. In tale ottica, si mira a favorire una elevata interattività tra i GO, e tra questi e gli attori del sistema della conoscenza (M01; M02; SM16.1).

L'approccio LEADER contribuisce direttamente a questo obiettivo, rappresentando implicitamente una modalità di operare innovativa (M19).

Gli investimenti strutturali finalizzati alla diffusione dell'innovazione e quindi a migliorare la redditività delle imprese prevedono:

- l'introduzione di tecnologie innovative sia in ambito agroforestale che agroindustriale (M04; M08: Tipologia 8.6.1) indirizzate anche ad innovazioni di processo e/o prodotto, favorendo l'insediamento di imprenditori giovani e quindi con una maggiore propensione all'introduzione di innovazioni, beneficiari di premio di primo insediamento (M04: Tipologia 4.1.2; M06: Tipologia 6.1.1);
- la realizzazione di infrastrutture necessarie al miglioramento delle performances economiche legate

fonte: http://burc.regione.campania.it

alle attività agro-silvo-pastorali (M04: SM 4.3);

- la diversificazione delle aziende agricole nei settori dell'agriturismo, dell'agricoltura sociale e delle fattorie didattiche (M06: Tipologia 6.4.1);
- l'aggregazione tra le imprese per superare/attenuare le diseconomie generate dalla piccola scala (M09);
- l'innalzamento della qualità delle produzioni agroalimentari e forestali, intesa anche come tracciabilità dei prodotti, sicurezza alimentare, impronta ecologica (M03).
- l'ampliamento della banda larga nelle macroaree C e D per offrire alle imprese di quei territori le opportunità di innovazione che possano essere veicolate attraverso il WEB 2.0 (M 7: SM 7.3).

La figura "Misure attivate per l'innovazione" illustra quali misure ed in quali priorità saranno attivate al fine di perseguire l'obiettivo trasversale "innovazione" (Figura 1).

Ambiente

Come l'innovazione, anche gli obiettivi ambientali intesi nella generale accezione di tutela, recupero e miglioramento degli ecosistemi naturali presenti in Campania, inclusi i bisogni specifici delle aree Natura 2000, rappresentano un punto cardine del PSR 2014-2020, in coerenza con la linea strategica regionale individuata dal DSR "Campania regione verde".

Gli obiettivi ambientali costituiscono un elemento strategico fondamentale del programma e sono perseguiti con tutti gli interventi, indirizzandoli verso quelle soluzioni che producono il minor impatto sull'ambiente, con particolare riferimento alla salvaguardia della biodiversità e degli ecosistemi, alla tutela delle acque superficiali e profonde, e alla conservazione e miglioramento della qualità dei suoli. Essi trovano il loro naturale "contenitore" programmatico nella Priorità 4, anche se le misure che vi contribuiscono sono diverse, e considerano anche tipologie di operazioni a carattere strutturale ed infrastrutturale (programmate principalmente nell'ambito delle Focus Area 2A, 3A, 6A, 6B, oltre all'intera Priorità 5).

La strategia regionale in favore delle tematiche ambientali persegue i seguenti obiettivi:

· garantire la protezione e la salvaguardia dei siti Natura 2000, di altre zone ad alto valore naturalistico e delle superfici forestali ovvero dei beni silvo-pastorali di proprietà pubblica e privata coinvolte in attività di cooperazione/aggregazione, attraverso la redazione e/o l'aggiornamento dei rispettivi piani di gestione (M07: tipologia 7.1.1; M16: tipologia 16.8.1);

· mantenere l'attività agricola nelle aree svantaggiate, nelle quali sono presenti ecosistemi di pregio e che spesso sono caratterizzate da una elevata fragilità del territorio in termini idrogeologici (M13);

· favorire la conservazione, l'uso e lo sviluppo sostenibile delle risorse genetiche autoctone vegetali ed animali e delle risorse forestali per la salvaguardia della biodiversità (M10: Tipologie 10.1.4, 10.1.5, 10.2.1; M15: Tipologia 15.2.1);

· migliorare l'efficienza ecologica degli ecosistemi forestali e la gestione sostenibile delle aree forestali (M08: Tipologia 8.5.1; M15: Tipologia 15.1.1);

fonte: http://burc.regione.campania.it

· promuovere la riduzione dell'impatto ambientale delle attività agricole attraverso l'introduzione e mantenimento di metodi produttivi a basso impatto ambientale e la realizzazione di investimenti non produttivi che contribuiscono allo sviluppo sostenibile dell'attività agricola, migliorando la qualità del suolo, dell'aria e delle acque e favorendo la biodiversità (SM10.1; M11; SM4.4);

· promuovere interventi strutturali ed infrastrutturali in grado di contribuire al risparmio idrico (M04);

- prevenire il rischio idrogeologico preservando/ripristinando la copertura forestale danneggiata da fattori abiotici e biotici (M08: Tipologie 8.3.1 e 8.4.1);
- favorire il trasferimento delle conoscenze e la consulenza sulle tematiche ambientali con particolare riferimento alla gestione delle risorse idriche e al contenimento dell'impatto delle attività agricole sulle stesse, alla sensibilizzazione verso pratiche agronomiche e forestali rivolte alla conservazione e salvaguardia della biodiversità ed alla diffusione di pratiche e sistemi colturali a tutela della fertilità del suolo e per la prevenzione del dissesto idrogeologico (M01 e M02);
- favorire la creazione di Gruppi Operativi del PEI e la realizzazione di progetti pilota in grado di accrescere i risultati ambientali delle singole misure per preservare la biodiversità agraria, naturalistica, ed il pregio ambientale; ridurre l'impatto ambientale delle attività agricole sulle risorse idriche; prevenire il dissesto idrogeologico e l'erosione dei suoli (M16).

La figura "Misure attivate per l'ambiente" illustra quali misure ed in quali priorità saranno attivate al fine di perseguire l'obiettivo trasversale " ambiente " (Figura 2).

Clima

Gli scenari sui cambiamenti climatici in atto, desumibili dal 5° Assessment Report (AR5) dell'Intergovernmental Panel on Climate Change (IPCC), indicano con chiarezza l'importanza delle attività antropiche sui cambiamenti stessi. Tali cambiamenti che sono legati al riscaldamento globale sono determinati essenzialmente dall'aumento della concentrazione dei gas-serra nell'atmosfera, di cui la CO_2 è la maggiore responsabile, seguita in ordine decrescente da CH_4 e da N_2O. Al tempo stesso non devono essere trascurate le problematiche legate all'immissione in atmosfera di polveri sottili ed al ruolo giocato dall'agricoltura nella loro produzione, sia per quanto riguarda la loro immissione diretta, attraverso i processi di combustione, che attraverso la loro produzione indiretta favorita, per quanto riguarda l'agricoltura, essenzialmente dall'ammoniaca proveniente dalle fermentazioni enteriche e dai reflui in zootecnia e dalla distribuzione dei fertilizzanti organici e inorganici. I cambiamenti climatici determinano sia l'amplificazione dei rischi esistenti che l'insorgenza di nuovi rischi sui sistemi naturali e sull'uomo. In accordo con l'AR5 "l'adattamento e la mitigazione sono strategie complementari per ridurre e governare i rischi derivanti dai cambiamenti climatici. La riduzione delle emissioni di gas-serra e di particolato può ridurre i rischi dovuti ai cambiamenti climatici ed al peggioramento della qualità dell'aria, aumentare le prospettive di effettivo adattamento, ridurre i costi e le opportunità di mitigazione nel lungo periodo e contribuire a produrre modelli clima-resilienti per uno sviluppo sostenibile."

fonte: http://burc.regione.campania.it

Le linee d'intervento con cui il Programma intende affrontare il tema si sviluppano pertanto su due dimensioni: mitigazione e resilienza e afferiscono principalmente alla priorità 5, anche se molti interventi che agiscono sull'ambiente o anche interventi strutturali hanno i loro effetti anche sul clima.

Quanto alla mitigazione, si intende operare essenzialmente per la riduzione delle emissioni di gas clima-alteranti e sulla qualità dell'aria attraverso:

- il miglioramento dell'efficienza energetica con l'installazione o l'ammodernamento di impianti tecnologici per la produzione di energia derivante da biomassa di origine agro-forestale, da biogas derivante da effluenti di allevamento, da energia solare e eolica, l'introduzione di sistemi di raffreddamento ad alta efficienza, per soddisfare i fabbisogni aziendali (M04: Tipologie 4.1.1 e 4.1.2; M07: Tipologia 7.2.2);
- investimenti finalizzati Investimenti finalizzati alla riduzione delle emissioni gassose negli allevamenti zootecnici, dei gas serra e ammoniaca (M04: Tipologia 4.1.3);
- l'inserimento, laddove pertinente, tra i criteri selezione, di una o più specifiche di cui ai Regolamenti 1185/2015 e 1189/2015;
- l'incremento della capacità di sequestro di carbonio, con la realizzazione di imboschimenti permanenti e impianti di arboricoltura da legno, con le azioni di prevenzione dei danni da incendi e calamità naturali, con l'approvvigionamento e l'utilizzo di fonti rinnovabili (M08).

Riguardo alle misure di adattamento, occorre tener conto che fenomeni meteorologici estremi producono effetti negativi non solo sulla produttività dei comparti agro-forestali, ma anche sulla tenuta degli ecosistemi (erosione, rischio idrogeologico, perdita di biodiversità). Su tali criticità il Programma intende prioritariamente intervenire favorendo:

· la realizzazione di interventi sia a carattere aziendale sia territoriale, volti a garantire una più corretta e sostenibile gestione delle risorse idriche (M04: Tipologie di intervento 4.1.4 e 4.3.2) ;

· le azioni su scala aziendale e comprensoriale atte a contenere l'erosione dei suoli ed a prevenire fenomeni di dissesto idrogeologico preservando/ripristinando la copertura forestale danneggiata da fattori abiotici e biotici (M08:Tipologie 8.3.1 e 8.4.1), favorendo la conservazione e/o l'incremento di sostanza organica nei terreni per migliorarne la struttura (M10: Tipologia 10.1.2), favorendo la gestione attiva del suolo nelle zone svantaggiate (M13).

Un importante contributo verso gli obiettivi di un uso efficiente delle risorse e del passaggio a un'economia a basse emissioni di carbonio e resiliente al clima può essere fornito dal sostegno alle attività di cooperazione. Attraverso la misura 16 è quindi favorita la creazione di Gruppi Operativi del PEI e la realizzazione di progetti in grado di accrescere la mitigazione e l'adattamento ai cambiamenti climatici delle singole misure per ridurre l'impatto ambientale delle attività agricole sulle risorse idriche, migliorare l'efficienza energetica e la produzione di energia da fonti rinnovabili, prevenire il dissesto idrogeologico e l'erosione dei suoli.

Le azioni programmate per contrastare e mitigare i cambiamenti climatici sono accompagnate da adeguate azioni per favorire il trasferimento delle conoscenze e la consulenza su tali tematiche, da svolgersi attraverso le Misure 01 e 02.

La figura "Misure attivate per il clima" illustra quali misure, ed in quali Focus Area, saranno attivate al fine

fonte: http://burc.regione.campania.it

di perseguire l’obiettivo trasversale “clima” (Figura 3).

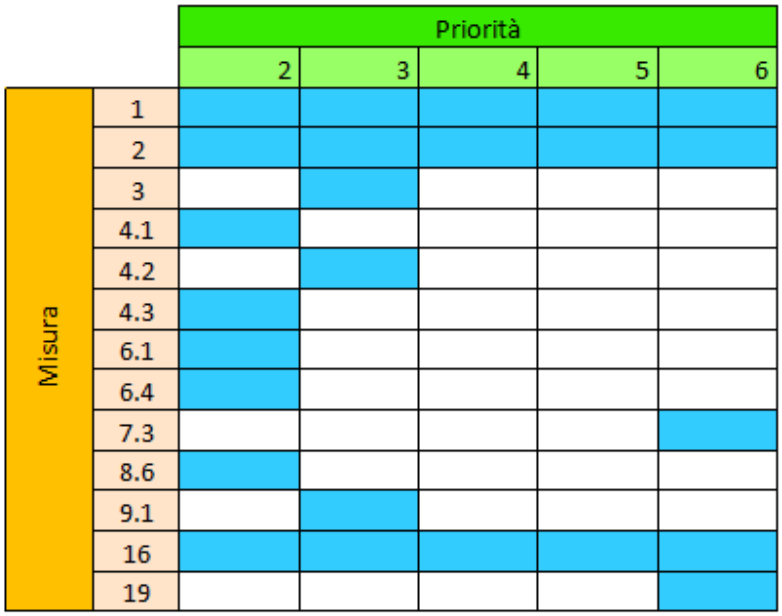

Figura 1 " Misure attivate per l'innovazione"

fonte: http://burc.regione.campania.it

Misura	Priorità- Focus Area							
	4a	4b	4c	5a	5b	5c	5d	5e
1	■	■	■	■	■	■	■	■
2	■	■	■	■	■	■	■	■
4.1				■				
4.4	■	■						
7.1		■						
8.3			■					
8.4			■					
8.5	■							
10.1	■	■	■					
10.2	■							
11.1		■						
11.2		■						
13.1			■					
13.2	■							
13.3	■							
15.1	■							
15.2	■							
16.1	■	■	■	■	■	■	■	■
16.5	■							
16.6						■		
16.8	■							

Figura "Misure attivate per l'ambiente"

Misura	Priorità- Focus Area							
	4a	4b	4c	5a	5b	5c	5d	5e
1	■	■	■	■	■	■	■	■
2	■	■	■	■	■	■	■	■
4.1				■			■	
4.3				■				
4.4	■							
7.2						■		
8	■	■	■					■
10.1	■	■	■					
13	■	■	■					
16.1	■	■	■	■	■	■	■	■
16.5	■							
16.6						■		
16.8	■							

Figura "Misure attivate per il clima"

fonte: http://burc.regione.campania.it

5.4. Una tabella riassuntiva della logica d'intervento che indichi le priorità e gli aspetti specifici selezionati per il PSR, gli obiettivi quantificati e la combinazione di misure da attuare per realizzarli, comprese le spese preventivate (tabella generata automaticamente a partire dalle informazioni fornite nelle sezioni 5.2 e 11)

Priorità 1				
Aspetto specifico	Nome dell'indicatore di obiettivo	Valore obiettivo 2023	Spese preventivate	Combinazione di misure
1A	T1: percentuale di spesa a norma degli articoli 14, 15 e 35 del regolamento (UE) n. 1305/2013 in relazione alla spesa totale per il PSR (aspetto specifico 1A)	4,56%		M01, M02, M16
1B	T2: numero totale di operazioni di cooperazione sovvenzionate nel quadro della misura di cooperazione [articolo 35 del regolamento (UE) n. 1305/2013] (gruppi, reti/poli, progetti pilota...) (aspetto specifico 1B)	223,00		M16
1C	T3: numero totale di partecipanti formati a norma dell'articolo 14 del regolamento (UE) n. 1305/2013 (aspetto specifico 1C)	15.468,00		M01
Priorità 2				
Aspetto specifico	Nome dell'indicatore di obiettivo	Valore obiettivo 2023	Spese preventivate	Combinazione di misure
2A	T4: percentuale di aziende agricole che fruiscono del sostegno del PSR per investimenti di ristrutturazione e ammodernamento (aspetto specifico 2A)	1,37%	325.430.000,00	M01, M02, M04, M06, M08, M16
2B	T5: percentuale di aziende agricole che attuano un piano di sviluppo/investimenti per i giovani agricoltori con il sostegno del PSR (aspetto specifico 2B)	1,10%	238.880.552,00	M01, M02, M04, M06
Priorità 3				
Aspetto specifico	Nome dell'indicatore di obiettivo	Valore obiettivo 2023	Spese preventivate	Combinazione di misure
3A	T6: percentuale di aziende agricole che ricevono un sostegno per la partecipazione a regimi di qualità, mercati locali e filiere corte, nonché ad associazioni/organizzazioni di produttori (aspetto specifico 3A)	1,63%	128.636.190,00	M01, M02, M03, M04, M09, M14, M16
	TS2 -% imprese agroalimentari supportate dalla M 4.2 (%)	1,50%		
3B	T7: percentuale di aziende agricole che partecipano a regimi di gestione del rischio (aspetto specifico 3B)	0,01%	10.500.000,00	M05
Priorità 4				
Aspetto specifico	Nome dell'indicatore di obiettivo	Valore obiettivo 2023	Spese preventivate	Combinazione di misure
4A (agri)	T9: percentuale di terreni agricoli oggetto di contratti di gestione a sostegno della biodiversità e/o dei paesaggi (aspetto specifico 4A)	10,90%	542.530.412,73	M01, M02, M04, M07, M10, M11, M13, M16
	TS1 -% siti Natura 2000 in area B, C e D coperti dai Piani di Gestione (%)	100,00%		
4B (agri)	T10: percentuale di terreni agricoli oggetto di contratti di gestione volti a migliorare la gestione idrica (aspetto specifico 4B)	10,90%		
4C (agri)	T12: percentuale di terreni agricoli oggetto di contratti di gestione volti a migliorare la gestione del suolo e/o a prevenire l'erosione del suolo (aspetto specifico 4C)	10,90%		
4A (forestry)	T8: percentuale di foreste/altre superfici boschive oggetto di contratti di gestione a sostegno della biodiversità (aspetto specifico 4A)	9,77%	167.628.829,89	M01, M02, M08, M15, M16
	TS1 -% siti Natura 2000 in area B, C e D coperti dai Piani di Gestione (%)	100,00%		
4B (forestry)	T11: percentuale di terreni boschivi oggetto di contratti di gestione volti a migliorare la gestione idrica (aspetto specifico 4B)	9,77%		
4C (forestry)	T13: percentuale di terreni boschivi oggetto di contratti di gestione volti a migliorare la gestione del suolo e/o a prevenire l'erosione del suolo (aspetto specifico 4C)	9,77%		
Priorità 5				
Aspetto specifico	Nome dell'indicatore di obiettivo	Valore obiettivo 2023	Spese preventivate	Combinazione di misure

fonte: http://burc.regione.campania.it

5A	T14: percentuale di terreni irrigui che passano a sistemi di irrigazione più efficienti (aspetto specifico 5A)	2,15%	36.170.000,00	M01, M02, M04, M16
5C	T16: totale degli investimenti nella produzione di energia rinnovabile (in EUR) (aspetto specifico 5C)	8.000.000,00	11.747.359,00	M01, M02, M07, M16
5D	T17: percentuale di UBA interessata da investimenti nella gestione dell'allevamento miranti a ridurre le emissioni di GHG e/o ammoniaca (aspetto specifico 5D)	6,90%	9.885.000,00	M01, M02, M04, M16
5E	T19: percentuale di terreni agricoli e forestali oggetto di contratti di gestione che contribuiscono al sequestro e alla conservazione del carbonio (aspetto specifico 5E)	0,82%	21.715.000,00	M01, M02, M08, M16
Priorità 6				
Aspetto specifico	Nome dell'indicatore di obiettivo	Valore obiettivo 2023	Spese preventivate	Combinazione di misure
6A	T20: posti di lavoro creati nell'ambito dei progetti finanziati (aspetto specifico 6A)	156,00	155.880.259,68	M01, M02, M06, M07, M16
6B	T21: percentuale di popolazione rurale interessata da strategie di sviluppo locale (aspetto specifico 6B)	50,98%	109.778.556,96	M19
	T22: percentuale di popolazione rurale che beneficia di migliori servizi/infrastrutture (aspetto specifico 6B)			
	T23: posti di lavoro creati nell'ambito dei progetti finanziati (LEADER) (aspetto specifico 6B)	131,00		
6C	T24: percentuale di popolazione rurale che beneficia di servizi/infrastrutture nuovi o migliorati (TIC) (aspetto specifico 6C)	6,06%	20.800.000,00	M01, M07

fonte: http://burc.regione.campania.it

5.5. Una descrizione delle capacità consultive atte a garantire una consulenza e un sostegno adeguati con riguardo ai requisiti normativi nonché per azioni connesse all'innovazione, al fine di dimostrare le misure adottate conformemente all'articolo 8, paragrafo 1, lettera c), punto vi), del regolamento (UE) n. 1305/2013

La Regione assicurerà un adeguato supporto ai potenziali beneficiari ed ai beneficiari riguardo ai requisiti normativi previsti dai regolamenti nell'applicazione delle misure del programma e riguardo alle azioni correlate all'innovazione.

Per conseguire una sempre più elevata capacità di efficace ed efficiente implementazione del Programma con particolare riferimento al rispetto dei requisiti normativi ed alla promozione dell'innovazione, la Regione Campania assume alcune scelte che si ritengono di fondamentale importanza strategica:

- utilizzare appieno le opportunità offerte dall'assistenza tecnica, non solo con riferimento alla comunicazione (sui temi legati al rispetto delle norme ed all'innovazione), ma soprattutto con l'intento di innalzare le competenze e le conoscenze del personale interno alla Regione e agli Enti coinvolti che dovrà occuparsi del PSR e per rivedere organizzazione e modalità operative,
- utilizzare appieno le misure di informazione e consulenza per accompagnare gli agricoltori nell'accesso alle misure del PSR garantendo il rispetto di tutte le normative di riferimento e una forte caratterizzazione innovativa degli interventi.

Tramite l'informazione e la consulenza si agirà sui beneficiari del PSR, per garantire loro un supporto da parte di soggetti con le opportune competenze (verificate in fase di selezione), in grado di accompagnarli non solo nell'adozione di strumenti di analisi economica ed ambientale meglio rispondenti alle reali esigenze delle imprese, ma anche al rispetto delle norme e verso un ricorso al sostegno del PSR che abbia un orientamento sempre più concreto alla sostenibilità ambientale, all'innovazione ed alla qualità dei progetti.

Infatti l'analisi di contesto e la consultazione del partenariato hanno evidenziato che il settore agricolo e forestale campano è in ritardo rispetto ad altri settori produttivi in termini di conoscenze e innovazione e che manca un sistema strutturato di assistenza tecnica in grado di supportare le imprese nelle scelte e nelle soluzioni di sviluppo e di ammodernamento. Per questi motivi l'investimento sulla consulenza aziendale è rilevante ed è determinato dalla necessità di dare una risposta adeguata alle criticità riscontrate, con particolare riferimento non solo al campo delle innovazioni in senso tecnico, ma soprattutto ambientale, in relazione ai nuovi requisiti normativi introdotti dalle disposizioni della PAC e dello sviluppo rurale.

Il servizio di consulenza deve essere pertanto ad ampio raggio e riguardare tutti gli ambiti di attività delle imprese. I consulenti dovranno possedere le conoscenze e le competenze per supportare gli imprenditori nelle scelte tecniche ed economiche legate ai temi della competitività e dell'innovazione, ma anche guidarli nella gestione più sostenibile delle aziende, in riferimento ai temi della condizionalità, dell'ambiente, del clima, dell'acqua, della biodiversità e del greening.

Un'operatività così ampia richiede la presenza di organismi adeguatamente strutturati ed articolati, dotati delle necessarie competenze e conoscenze. La qualità dello staff tecnico degli organismi di consulenza è infatti considerato dalla Regione il parametro più importante in assoluto per la costruzione di un servizio efficiente ed efficace, ancora prima degli aspetti logistici ed organizzativi; per questo motivo è stata attribuito un peso rilevante ai profili professionali dei consulenti, alla loro esperienza negli ambiti oggetto di consulenza e al percorso formativo compiuto, elementi ritenuti essenziali per assicurare alle imprese un supporto di elevato livello specialistico. Per questo motivo nel Programma è previsto anche l'investimento sulla formazione dei consulenti, perché si ritiene che lo staff tecnico degli organismi debba essere

fonte: http://burc.regione.campania.it

costantemente aggiornato, disporre di competenze e conoscenze adeguate rispetto all'evoluzione delle innovazioni disponibili, dei processi produttivi, dei metodi di coltivazione o di allevamento più sostenibili e con l'evoluzione dei requisiti normativi in materia ambientale.

Il sistema di consulenza deve però svolgere anche un'altra importante funzione: rappresentare un punto di unione e di sintesi tra le imprese e il sistema della ricerca. È opportuno che gli organismi di consulenza collaborino o siano parte integrante dei Gruppi operativi PEI e portino all'interno di questi il loro bagaglio di conoscenze, competenze e di relazioni con le imprese, perché possono dare un contributo importante nella individuazione dei temi d'interesse dei produttori e delle filiere, da sviluppare in specifici progetti e contribuire successivamente alla diffusione dei risultati nell'ambito della loro attività di consulenza alle imprese. Nelle procedure di selezione dei GO PEI, nell'ambito della valutazione della qualità del partenariato (criterio di valutazione), un ruolo attivo degli enti di consulenza (e di conseguenza dei consulenti) sarà opportunamente premiato.

fonte: http://burc.regione.campania.it

6. VALUTAZIONE DELLE CONDIZIONALITÀ EX-ANTE

6.1. Ulteriori informazioni

-

fonte: http://burc.regione.campania.it

6.2. Condizionalità ex-ante

Condizionalità ex ante applicabile a livello nazionale	Condizionalità ex ante applicabile rispettata: Sì/No/In parte	Valutazione dell'adempimento	Priorità/aspetti specifici	Misure
P3.1) Prevenzione e gestione dei rischi: esistenza di valutazioni nazionali o regionali dei rischi ai fini della gestione delle catastrofi, che tengono conto dell'adattamento al cambiamento climatico	yes	"L'adempimento alla presente condizionalità è assicurato dalle disposizioni nazionali e/o regionali analiticamente riportate nella tab 6.2."	3B	M05
P4.1) Buone condizioni agronomiche e ambientali (BCAA): sono state adottate a livello nazionale le norme per mantenere la terra in buone condizioni agronomiche e ambientali di cui al titolo VI, capo I, del regolamento (UE) n. 1306/2013	yes	"L'adempimento alla presente condizionalità è assicurato dalle disposizioni nazionali e/o regionali analiticamente riportate nella tab 6.2."	P4	M10, M11
P4.2) Requisiti minimi relativi all'uso di fertilizzanti e prodotti fitosanitari: sono stati definiti a livello nazionale i requisiti minimi relativi all'uso di fertilizzanti e prodotti fitosanitari di cui al titolo III, capo I, articolo 28, del regolamento (UE) n. 1305/2013	yes		P4	M11, M10
P4.3) Altri pertinenti requisiti obbligatori stabiliti dalla legislazione nazionale: sono stati stabiliti a livello nazionale i pertinenti requisiti obbligatori ai fini del titolo III, capo I, articolo 28, del regolamento (UE) n. 1305/2013	yes		P4	M11, M10
P5.2) Settore delle risorse idriche: esistenza di a) una politica dei prezzi dell'acqua che preveda adeguati incentivi per gli utilizzatori a usare le risorse idriche in modo efficiente e b) un adeguato contributo al recupero dei costi dei servizi idrici a carico dei vari settori di impiego dell'acqua a un tasso stabilito nel piano approvato di gestione dei bacini idrografici per gli investimenti sostenuti dai programmi.	no	"L'adempimento alla presente condizionalità sarà assicurato dalle disposizioni nazionali e/o regionali previste nel piano di azione di cui alla tab 6.2.2"	5A	M16, M04
P5.3) Energie rinnovabili: realizzazione di azioni volte a promuovere la produzione e la distribuzione di fonti di energia rinnovabili	yes	"L'adempimento alla presente condizionalità è assicurato dalle disposizioni nazionali e/o regionali analiticamente riportate nella tab 6.2."	5C	M16, M07, M06, M04
P6.1) Infrastruttura di reti di nuova generazione: esistenza di piani nazionali o regionali per reti NGA che tengano conto delle azioni regionali al fine di raggiungere gli obiettivi dell'Unione di accesso a Internet ad alta velocità, concentrandosi su aree in cui il mercato non fornisce un'infrastruttura aperta ad un costo accessibile e di qualità conforme alle norme dell'Unione in materia di concorrenza e di aiuti di Stato, e forniscano servizi accessibili a gruppi vulnerabili	no	"L'adempimento alla presente condizionalità sarà assicurato dalle disposizioni nazionali e/o regionali previste nel piano di azione di cui alla tab 6.2.2"	6C	M07, M16
G1) Antidiscriminazione: esistenza della capacità amministrativa per l'attuazione e l'applicazione del diritto e della politica dell'Unione in materia di antidiscriminazione nel campo dei fondi SIE.	yes	L'adempimento alla presente condizionalità è assicurato dalle disposizioni nazionali e/o regionali analiticamente riportate nella tab 6.2."	6B	M01, M19, M16, M02
G2) Parità di genere: esistenza della capacità amministrativa per l'attuazione e l'applicazione del diritto e della politica dell'Unione in materia di parità di genere nel campo dei fondi SIE.	yes	L'adempimento alla presente condizionalità è assicurato dalle disposizioni nazionali e/o regionali analiticamente riportate nella tab 6.2."	6B, 6A	M16, M07, M19, M06, M01, M02

fonte: http://burc.regione.campania.it

G3) Disabilità: esistenza della capacità amministrativa per l'attuazione e l'applicazione della Convenzione ONU sui diritti delle persone con disabilità (UNCRPD) nel campo dei fondi SIE conformemente alla decisione 2010/48/CE del Consiglio	yes	"L'adempimento alla presente condizionalità è assicurato dalle disposizioni nazionali e/o regionali analiticamente riportate nella tab 6.2."	6B, 6A	M19, M07, M06, M16
G4) Appalti pubblici: esistenza di dispositivi che garantiscano l'applicazione efficace del diritto dell'Unione in materia di appalti pubblici nel campo dei fondi SIE.	no	"L'adempimento alla presente condizionalità sarà assicurato dalle disposizioni nazionali e/o regionali previste nel piano di azione di cui alla tab 6.2.1"	5C, 5A, 2A, 6B	M07, M06, M01, M20, M04, M19, M16, M08, M02
G5) Aiuti di Stato: esistenza di dispositivi che garantiscano l'applicazione efficace del diritto dell'Unione in materia di aiuti di Stato nel campo dei fondi SIE.	no	"L'adempimento alla presente condizionalità sarà assicurato dalle disposizioni nazionali e/o regionali previste nel piano di azione di cui alla tab 6.2.1"	P4, 3B, 2A, 5C, 5D, 3A, 6A, 5A, 1B, 6B, 5E, 2B, 1C, 1A, 6C	M16, M01, M20, M02, M06, M08, M07, M19, M15, M04
G6) Normativa ambientale connessa alla valutazione dell'impatto ambientale (VIA) e alla valutazione ambientale strategica (VAS): esistenza di dispositivi che garantiscano l'applicazione efficace della normativa dell'Unione in materia ambientale connessa alla VIA e alla VAS.	partially	"L'adempimento alla presente condizionalità sarà assicurato dalle disposizioni nazionali e/o regionali previste nel piano di azione di cui alla tab 6.2.1"	P4, 2A, 6C, 5A, 6A, 5C, 5E, 3A, 5D	M08, M07, M13, M10, M04, M15, M14, M06, M16, M11
G7) Sistemi statistici e indicatori di risultato: esistenza di una base statistica necessaria per effettuare valutazioni in merito all'efficacia e all'impatto dei programmi. Esistenza di un sistema di indicatori di risultato necessario per selezionare le azioni che contribuiscono più efficacemente al conseguimento dei risultati auspicati, per monitorare i progressi verso i risultati e per svolgere la valutazione d'impatto.	yes	La condizionalità è soddisfatta attraverso l'uso del Sistema Comune di Monitoraggio e Valutazione	P4, 6C, 3B, 5D, 1A, 2A, 6A, 5C, 6B, 3A, 1B, 1C, 2B, 5E, 5A	M04, M16, M08, M02, M10, M15, M20, M19, M06, M09, M01, M03, M13, M131, M113, M07, M05, M11

fonte: http://burc.regione.campania.it

Condizionalità ex ante applicabile a livello nazionale	Criteri	Criteri rispettati : Sì/No	Riferimenti (se rispettati) [riferimenti a strategie, atti legali o altri documenti pertinenti]	Valutazione dell'adempimento
P3.1) Prevenzione e gestione dei rischi: esistenza di valutazioni nazionali o regionali dei rischi ai fini della gestione delle catastrofi, che tengono conto dell'adattamento al cambiamento climatico	P3.1.a) Disponibilità di una valutazione dei rischi sul piano nazionale o regionale recante i seguenti elementi: la descrizione di processi, metodologie, metodi e dati non sensibili utilizzati nelle valutazioni dei rischi nonché dei criteri di definizione delle priorità di investimento basati sui rischi;	Yes	Dir. 2007/60 CE Recepita con D.lgs 49/2010 “Valutazione e gestione dei rischi di alluvioni” D.lgs 219/2010 Decreto Autorità di Bacino Nazionale dei Fiumi Liri Garigliano e Volturno n. 103/2012 “Istituzione Tavolo tecnico del Piano Gestione Rischio Alluvioni” Del. Comitato Centrale Istituzionale Autorità di Bacino Regionale della Campania n. 15/2013 “Mappe di pericolosità e di rischio alluvioni” Del. Comitato Istituzionale Autorità di Bacino Regione Campania Sud Interregionale Sele n. 32/2013	Il Criterio è soddisfatto Il criterio è soddisfatto per il rischio alluvioni. La Direttiva CE 2007/60 recepita in Italia attraverso il D.Lgs 49/2010 prevede la predisposizione dei Piani di Gestione del Rischio Alluvioni. I soggetti competenti sono le Autorità di bacino distrettuali e le Regioni, in coordinamento con il Dipartimento Nazionale della protezione civile. L’art. 4 “Misure Transitorie” del D.lgs 219/2010 stabilisce che siano le Autorità di Bacino di rilievo nazionale di cui alla L. 189/1989 e le Regioni a provvedere alla predisposizione degli strumenti di pianificazione per l’attuazione del D.lgs 49/2010. Approvata la valutazione preliminare dei rischi e le mappe di pericolosità e dei rischi alluvioni (Delibera Regionale del Comitato Centrale Istituzionale Autorità di Bacino n. 15/2013 - Delibera Regionale Comitato Istituzionale Autorità di Bacino Sud Interregionale Sele n. 32/2013). Consultabili dal 18/07/2013 sul sito www.distrettoideograficodellappenninomerid ionale.it
	P3.1.b) Disponibilità di una valutazione dei rischi sul piano nazionale o regionale recante i seguenti elementi: la descrizione di scenari monorischio e multirischio;	Yes	**Piani per l'assetto idrogeologico (PAI)** che coprono l'intero territorio per rischio frane ai sensi della L 183/89 e L. 267/98. il “**National Risk Assessment**” (elaborato nel maggio 2012 dal Dipartimento per la Protezione Civile della Presidenza del Consiglio dei Ministri) già inviato alla Commissione europea, che costituisce il quadro di riferimento per la politica nazionale. Il sistema di allertamento è stato realizzato su tutto il territorio nazionale per rischio frane ai sensi della Direttiva del Presidente del Consiglio dei Ministri 27 febbraio 2004 "Indirizzi operativi per la gestione organizzativa e funzionale del sistema di allertamento nazionale, statale e regionale per il rischio idrogeologico ed idraulico ai fini di protezione civile". La gestione del sistema di allertamento nazionale è assicurata dal Dipartimento della Protezione Civile e dalle Regioni attraverso la rete dei Centri Funzionali, ovvero soggetti preposti allo svolgimento delle attività di previsione, monitoraggio e sorveglianza in tempo reale degli eventi e di valutazione dei conseguenti effetti sul territorio. Dir. 2007/60 CE Recepita con D.lgs 49/2010 “Valutazione e gestione dei rischi di alluvioni” Decreto Autorità di Bacino Nazionale dei Fiumi Liri Garigliano e Volturno n. 103/2012 “Istituzione Tavolo tecnico del Piano Gestione Rischio Alluvioni” Delibera Comitato Centrale Istituzionale Autorità di Bacino Regionale della Campania n. 15/2013 “Mappe di pericolosità e di rischio alluvioni”	Il criterio è soddisfatto a livello regionale nei Piani di assetto Idrogeologico relativamente a frane e dalla delibera Comitato Centrale Istituzionale Autorità di Bacino Regionale della Campania n. 15/2013 “Mappe di pericolosità e di rischio alluvioni” e sul nazionale con il National Risk Assessment

fonte: http://burc.regione.campania.it

	P3.1.c) Disponibilità di una valutazione dei rischi sul piano nazionale o regionale recante i seguenti elementi: la considerazione, se del caso, di strategie nazionali di adattamento al cambiamento climatico.	Yes	Delibera Comitato Centrale Istituzionale Autorità di Bacino Regionale della Campania n. 15/2013 “Mappe di pericolosità e di rischio alluvioni” Libro bianco. Sfide ed opportunità dello sviluppo rurale per la mitigazione e l’adattamento ai cambiamenti climatici”, curato dal MiPAAF Ministero dell'ambiente e della tutela del territorio e del mare **Decreto direttoriale 16 giugno 2015, n. 86** (pubblicato in Gu 4 luglio 2015 n. 153)	Il Criterio è soddisfatto L'esame di attuazione del criterio per la parte agricola, considera il “Libro bianco. Sfide ed opportunità dello sviluppo rurale per la mitigazione e l’adattamento ai cambiamenti climatici”, curato dal MiPAAF, che riporta i principali risultati dei progetti tecnico-scientifici sugli scenari in agricoltura e le possibili azioni di adattamento, con particolare riferimento proprio al ruolo potenziale e sinergico delle misure dello sviluppo rurale. Un capitolo specifico è dedicato al ruolo degli strumenti economici di gestione del rischio. Il documento è ufficiale e pubblicato su www.reterurale.it. Il MiPAAF ha contribuito alla stesura del Capitolo Agricoltura nell’ambito del documento “Elementi per una Strategia Nazionale di adattamento ai cambiamenti climatici” nonché alla definizione delle strategie , oltre che alla redazione dei due capitoli specifici relativi al settore agricolo e alle risorse idriche. Tra le strategie di adattamento indicate vi è anche la diffusione di strumenti economici di gestione del rischio in agricoltura. In particolare, tra le misure non strutturali legate alle risorse idriche sono indicate la programmazione di strumenti economici di gestione del rischio climatico (assicurazioni, fondi mutualistici, ecc.) e sulla PAC, le misure agro ambientali e forestali, i sistemi di gestione del rischio, i sistemi di supporto alle scelte degli agricoltori, in particolare sulle condizioni meteorologiche e sulle condizioni fitosanitarie, quali misure con un maggiore potenziale di sviluppo in termini di adattamento e, pertanto, individuate quali regole e standard della eco-condizionalità.
P4.1) Buone condizioni agronomiche e ambientali (BCAA): sono state adottate a livello nazionale le norme per mantenere la terra in buone condizioni agronomiche e ambientali di cui al titolo VI, capo I, del regolamento (UE) n. 1306/2013	P4.1.a) Le BCAA sono state definite nella legislazione nazionale e specificate nei programmi	Yes	Il decreto Mipaaf n. 180 del 23 gennaio 2015 definisce le BCAA e gli obblighi relativi ai requisiti minimi per l’uso di fertilizzanti e prodotti fitosanitari a livello nazionale. Le Regioni con appositi atti regionali recepiscono la norma nazionale integrandola con le peculiarità territoriali e con le eventuali altre disposizioni regionali preesistenti..	Il Criterio è soddisfatto Le BCAA sono definite da disposizioni nazionali e specificate nel programma

fonte: http://burc.regione.campania.it

P4.2) Requisiti minimi relativi all'uso di fertilizzanti e prodotti fitosanitari: sono stati definiti a livello nazionale i requisiti minimi relativi all'uso di fertilizzanti e prodotti fitosanitari di cui al titolo III, capo I, articolo 28, del regolamento (UE) n. 1305/2013	P4.2.a) I requisiti minimi relativi all'uso di fertilizzanti e prodotti fitosanitari di cui al titolo III, capo I, del regolamento (UE) n. 1305/2013 sono specificati nei programmi;	Yes	I requisiti minimi per fertilizzanti e prodotti sanitari richiamati all'art. 29 capitolo I titolo III del regolamento sullo sviluppo rurale sono definiti a livello nazionale. Il decreto Mipaaf n. 180 del 23 gennaio 2015 definisce sia le BCAA che gli obblighi relativi ai requisiti minimi per l'uso di fertilizzanti e prodotti fitosanitari.	Il Criterio è soddisfatto I requisiti minimi per fertilizzanti e prodotti sanitari sono definite da disposizioni nazionali e specificate nel programma
P4.3) Altri pertinenti requisiti obbligatori stabiliti dalla legislazione nazionale: sono stati stabiliti a livello nazionale i pertinenti requisiti obbligatori ai fini del titolo III, capo I, articolo 28, del regolamento (UE) n. 1305/2013	P4.3.a) I pertinenti requisiti obbligatori stabiliti dalla legislazione nazionale sono specificati nei programmi	Yes	decreto legislativo 14 agosto 2012, n. 150 A livello nazionale con D.M. del 22 gennaio 2014 è stato adottato il Piano di azione nazionale per l'uso sostenibile dei prodotti fitosanitari, ai sensi dell'articolo 6 del decreto legislativo 14 agosto 2012, n. 150 recante: «Attuazione della direttiva 2009/128/CE che istituisce un quadro per l'azione comunitaria ai fini dell'utilizzo sostenibile dei pesticidi». DM 10 marzo 2015 Linee guida per la tutela dell'ambiente acquatico e dell'acqua potabile e per la riduzione dell'uso di prodotti fitosanitari e dei relativi rischi nei Siti Natura 2000 e nelle aree naturali protette.	Il Criterio è soddisfatto I requisiti minimi per fertilizzanti e prodotti sanitari sono definite da disposizioni nazionali e specificate nel programma
P5.2) Settore delle risorse idriche: esistenza di a) una politica dei prezzi dell'acqua che preveda adeguati incentivi per gli utilizzatori a usare le risorse idriche in modo efficiente e b) un adeguato contributo al recupero dei costi dei servizi idrici a carico dei vari settori di impiego dell'acqua a un tasso stabilito nel piano approvato di gestione dei bacini idrografici per gli investimenti sostenuti dai programmi.	P5.2.a) Nei settori sostenuti dal FEASR, lo Stato membro ha garantito il contributo al recupero dei costi dei servizi idrici a carico dei vari settori d'impiego dell'acqua conformemente all'articolo 9, paragrafo 1, primo trattino, della direttiva quadro sulle acque tenendo conto, se del caso, delle ripercussioni sociali, ambientali ed economiche del recupero, nonché delle condizioni geografiche e climatiche della regione o delle regioni in questione.	No	L'art. 119 del D.lgs. 152/2006 recepisce a livello nazionale l'art 9 della Direttiva 2000/60/CE per quanto riguarda il recupero dei costi idrici, ricomprendendo in tali costi anche quelli di tipo ambientale (lettera 'b' della condizionalità 5.2). L'art. 9 della Direttiva è poi attuato a livello inferiore dai Piani di Gestione di bacino idrografico, che sono comunque approvati dalle autorità nazionali	Il criterio non è soddisfatto- La politica dei prezzi incentivante l'uso efficiente delle risorse idriche sarà oggetto Linee guida nazionali applicabili al FEASR, "per la definizione di criteri omogenei in base ai quali le Regioni regolamenteranno le modalità di quantificazione dei volumi idrici impiegati", previste nelle azioni da intraprendere dell' Accordo di partenariato, con scadenza 31/12/2015. - Il contributo al recupero dei costi dei servizi idrici a carico dei vari settori sarà oggetto di linee guida Linee guida nazionali "per la definizione dei costi ambientali e della risorsa per tutti gli usi", previste nelle azioni da intraprendere dell' Accordo di partenariato, con scadenza 31/12/2015. Si rendono necessarie azioni da intraprendere a livello regionale per quanto riguarda la politica dei prezzi incentivante, in coerenza con l'Accordo di Partenariato che individua azioni da intraprendere specifiche per il FEASR, che coinvolgono anche le Regioni. Si rendono necessarie azioni da intraprendere a livello regionale per quanto riguarda il contributo al costo dei

fonte: http://burc.regione.campania.it

				servizi idrici, in coerenza con l'Accordo di Partenariato che individua azioni da intraprendere, relative a tutti gli usi che coinvolgono anche le Regioni. L'attuazione delle azioni a livello regionale riguarderà tutte le forniture d'acqua.
P5.3) Energie rinnovabili: realizzazione di azioni volte a promuovere la produzione e la distribuzione di fonti di energia rinnovabili	P5.3.a) Esistenza di regimi di sostegno trasparenti, accesso prioritario alle reti o accesso garantito e priorità in materia di dispacciamento, nonché norme standard rese pubbliche in materia di assunzione e ripartizione dei costi degli adattamenti tecnici conformemente all'articolo 14, paragrafo 1, e all'articolo 16, paragrafi 2 e 3, della direttiva 2009/28/CE;	Yes	D.Lgs. 28/2011. .	Il Criterio è soddisfatto Il decreto legislativo permette regimi di sostegno trasparenti, accesso prioritario alle reti o accesso garantito e priorità in materia di dispacciamento, nonché norme standard rese pubbliche in materia di assunzione e ripartizione dei costi degli adattamenti tecnici conformemente all'articolo 14, paragrafo 1, e all'articolo 16, paragrafi 2 e 3, della direttiva 2009/28/CE.
	P5.3.b) lo Stato membro ha adottato un piano di azione nazionale per le energie rinnovabili conformemente all'articolo 4 della direttiva 2009/28/CE	Yes	D.Lgs. 28/2011 PAN energie rinnovabili Italia http://approfondimenti.gse.it/approfondimenti/Simeri/AreaDocumentale/Documenti%20Piano%20di%20Azione%20Nazionale/PAN%20DETTAGLIO.pdf	Il Criterio è soddisfatto A giugno 2010 il MISE ha approvato e trasmesso alla Commissione il Piano nazionale per le energie rinnovabili entro il 30/06/2010 come previsto dalla Direttiva. La relazione sui progressi realizzati nella promozione e nell'uso dell'energia da fonti rinnovabili è stata trasmessa alla Commissione entro il mese di dicembre 2011, come previsto all'art. 22 della Direttiva
P6.1) Infrastruttura di reti di nuova generazione: esistenza di piani nazionali o regionali per reti NGA che tengano conto delle azioni regionali al fine di raggiungere gli obiettivi dell'Unione di accesso a Internet	P6.1.a) Esistenza di un piano nazionale o regionale per reti di nuova generazione che contenga: un piano di investimenti in infrastrutture basato su un'analisi economica che	No	Piano Strategico Banda Ultralarga autorizzato con decisione C(2012)9833 Progetto Strategico Agenda Digitale Banda Ultra Larga 9833 (http://goo.gl/wp58tF; http://www.sviluppoeconomico.gov.it/images/stories/comunicazioni/agenda_digitale/28-12-2012/agenda-digitale-italiana-decisione-Commissione-Europea.pdf).	Il criterio non è soddisfatto Il progetto strategico Agenda Digitale Banda Ultra Larga contempla un'analisi economica tale da consentire una scelta consapevole e appropriata del modello di intervento più idoneo a seconda dei territori oggetto di intervento e definisce a questo scopo criteri generali di priorità. Il Progetto definisce i fabbisogni delle Regioni sulla base della consultazione pubblica, da cui è fatta derivare la mappatura aggiornata. L'analisi

fonte: http://burc.regione.campania.it

ad alta velocità, concentrandosi su aree in cui il mercato non fornisce un'infrastruttura aperta ad un costo accessibile e di qualità conforme alle norme dell'Unione in materia di concorrenza e di aiuti di Stato, e forniscano servizi accessibili a gruppi vulnerabili	tiene conto dell'infrastruttura pubblica e privata esistente e degli investimenti pianificati;		GURI (Gazz. Uff. Rep. Italiana) n. 58/2014 del 23 maggio 2014 Avvio procedure di Consultazione pubblica sulla banda ultralarga Presidenza del Consiglio dei Ministri 03/03/2015 Strategia Italiana per la banda ultralarga	economica alla base della stima del fabbisogno, è funzione: 1. delle aree bianche determinate dal processo annuale di consultazione pubblica rivolta al mercato che rivela i Piani in banda ultralarga già realizzati e le previsioni di investimento nei successivi tre anni, nell'intero territorio nazionale. Tale consultazione garantisce una mappatura aggiornata del servizio di connettività italiano; 2. dai costi unitari di sviluppo della rete infrastrutturale. Il Ministero, infatti, attraverso la propria società Infratel, ha sviluppato un modello di pianificazione per calcolare il fabbisogno di costi ed investimenti per ciascun comune italiano.
	P6.1.b) Esistenza di un piano nazionale o regionale per reti di nuova generazione che contenga: modelli di investimento sostenibili che promuovono la concorrenza e offrono accesso a infrastrutture e servizi aperti, accessibili, di qualità e a prova di futuro;	No	GURI(Gazz. Uff. Rep. Italiana) n. 58/2014 del 23 maggio 2014 Avvio procedure di Consultazione pubblica sulla banda ultralarga Presidenza del Consiglio dei Ministri 03/03/2015 Strategia Italiana per la banda ultralarga	Il criterio non è soddisfatto Il regime di aiuto nazionale prevede tre modelli di intervento che rispettano i principi della concorrenza e dell'accesso definiti dagli orientamenti comunitari in materia di reti di nuova generazione: • Modello "A" diretto • Modello "B" partnership pubblico/privata • Modello "C" a incentivo Per ogni intervento previsto all'interno del piano strategico banda ultra-larga, si adotterà il miglior modello di intervento in funzione di un meccanismo di selezione del modello più appropriato in base alle specificità del territorio interessato dallo stesso intervento alle aree strategiche presenti e al mercato. Il coinvolgimento del privato è sempre e comunque definito mediante gara ad evidenza pubblica e le infrastrutture realizzate sono coerenti con gli orientamenti comunitari relativi alle applicazioni delle norme in materia di aiuti di stato, in relazione allo sviluppo rapido di reti e banda larga e smi.
	P6.1.c) Esistenza di un piano nazionale o regionale per reti di nuova generazione che contenga: misure per stimolare gli investimenti privati.	No	GURI(Gazz. Uff. Rep. Italiana) n. 58/2014 del 23 maggio 2014 Avvio procedure di Consultazione pubblica sulla banda ultralarga Presidenza del Consiglio dei Ministri 03/03/2015 Strategia Italiana per la banda ultralarga	Il criterio non è soddisfatto La Strategia Nazionale per lo Sviluppo della banda ultralarga tiene conto degli ultimi sviluppi della politica della UE e, in particolare, relativamente all'iniziativa di riduzione dei costi con il decreto del 1 ottobre 2013 "Specifiche tecniche delle operazioni di scavo e ripristino per la posa di infrastrutture digitali nelle infrastrutture stradali. (13A08393) (GU Serie Generale n.244 del 17-10-2013)" volto a massimizzare l'utilizzo di tecnologie a basso impatto ambientale per la posa di fibra ottica nell'intero territorio nazionale. Tale decreto comporta una forte riduzione dei costi delle opere civili di scavo. Inoltre, al fine di favorire il riutilizzo delle infrastrutture esistenti (quali cavidotti, armadietti, tubazioni,

fonte: http://burc.regione.campania.it

				cunicoli, fognature, acquedotti e pubblica illuminazione) si stanno sviluppando diverse iniziative progettuali e normative per lo sviluppo di un Catasto delle infrastrutture del sottosuolo che conterrà informazioni circa i tracciati, la lunghezza, le dimensioni dei cavidotti e la relativa occupazione, anche a seguito dei risultati ottenuti dal progetto europeo VIRTUAL REGISTRY OF THE GROUND INFRASTRUCTURE
G1) Antidiscriminazione: esistenza della capacità amministrativa per l'attuazione e l'applicazione del diritto e della politica dell'Unione in materia di antidiscriminazione nel campo dei fondi SIE.	G1.a) Dispositivi a norma del quadro istituzionale e giuridico degli Stati membri che garantiscano la partecipazione degli organismi responsabili di promuovere la parità di trattamento di tutti gli individui a tutte le fasi di preparazione e attuazione dei programmi, compresa la fornitura di consulenza in materia di parità nell'ambito delle attività relative ai fondi SIE.	Yes	Di seguito si riportano riferimenti utili all'esame del criterio: Protocollo UNAR - Regione Campania – sottoscritto il 30/12/11 - Rep 08 del 16/01/2012 Delibera della Giunta Regionale n. 682 del 06/12/2011 “Adozione carta per le pari opportunita' e l'uguaglianza sul Lavoro	Il criterio è soddisfatto La Regione Campania ha sottoscritto con l’UNAR un Protocollo in materia di contrasto alle discriminazioni in data 30/12/11 per la sperimentazione sul territorio dei centri e osservatori antidiscriminazione. Il centro di coordinamento regionale della Rete Nazionale di Prevenzione e Contrasto delle Discriminazioni, è il punto di raccolta e coordinamento delle rappresentanze del mondo dell’associazionismo e del terzo settore che opera sul territorio regionale in tema di prevenzione e contrasto alle discriminazioni. Con riferimento alle fasi di attuazione dei PO, l’applicazione del principio della parità di trattamento sarà garantito con la presenza di un rappresentante dell’osservatorio antidiscriminazione all’interno del Tavolo PES. Attraverso la DGR 682/11 si è inteso promuovere i valori contenuti nella Carta sul territorio regionale, per contribuire alla lotta contro tutte le forme di discriminazione sul luogo di lavoro e valorizzare il lavoro femminile nel mondo del lavoro.
	G1.b) Dispositivi per la formazione del personale delle autorità coinvolto nella gestione e nel controllo dei fondi SIE in relazione alla normativa e alla politica antidiscriminazione dell'Unione.	Yes	Di seguito si riportano riferimenti utili all'esame del criterio: *Delibera della Giunta Regionale n. 682 del 06/12/2011 “Adozione carta per le pari opportunita' e l'uguaglianza sul Lavoro Accordo DFP-Regione Campania del 5 giugno 2013*	Il criterio è soddisfatto La capacità amministrativa rispetto all'implementazione delle direttive in materia di non discriminazione è garantita dalla partecipazione della Regione Campania ai progetti Finanziato dal POAT “Pari opportunità”. Il programma ha fornito all'amministrazione regionale l’assistenza tecnica in materia di non discriminazione nell'attuazione di piani e politiche regionali. Inoltre, nell'ambito dell’attività promossa per lo sviluppo e il rafforzamento della Rete Nazionale sono state individuate e realizzate specifiche attività formative nei confronti degli operatori dei centri/osservatori operanti a livello locale. Ulteriori interventi di formazione e assistenza, sono stati forniti grazie alla sottoscrizione dell’Accordo di collaborazione con il DFP il 5 giugno 2013. L’Accordo prevede una linea d’intervento dedicata allo sviluppo delle competenze regionali finalizzate al

fonte: http://burc.regione.campania.it

				potenziamento delle strutture regionali maggiormente coinvolte nel recepimento e nell'attuazione delle sue direttive
G2) Parità di genere: esistenza della capacità amministrativa per l'attuazione e l'applicazione del diritto e della politica dell'Unione in materia di parità di genere nel campo dei fondi SIE.	G2.a) Dispositivi a norma del quadro istituzionale e giuridico degli Stati membri che garantiscano la partecipazione degli organismi responsabili della parità di genere a tutte le fasi di preparazione e attuazione dei programmi, compresa la fornitura di consulenza in materia di parità di genere nell'ambito delle attività relative ai fondi SIE.	Yes	*Piano Strategico Triennale per l'Attuazione delle Politiche delle Pari Opportunità e dei Diritti per Tutti"* approvato con DGR 661/2008 Accordo Dipartimento Funzione Pubblica della Presidenza del Consiglio dei Ministri -Regione Campania del 5 giugno 2013 *D.P.G.R. n. 52 del 27 febbraio 2008 – Designazione dell'Autorità per le politiche di genere*	Il criterio è soddisfatto L'Autorità per le Politiche di Genere rappresenta il centro di responsabilità delle politiche di genere e di pari opportunità, pertanto, interviene a supporto di tutte le fasi di programmazione, attuazione, monitoraggio e valutazione degli interventi regionali
	G2.b) Dispositivi per la formazione del personale delle autorità coinvolto nella gestione e nel controllo dei fondi SIE in relazione al diritto e alla politica dell'Unione in materia di parità di genere nonché all'integrazione della dimensione di genere.	Yes	A livello nazionale Esiste un piano per la formazione, in particolare, sul diritto e la politica dell'Unione in materia di parità di genere nonché sul mainstreaming di genere. Il piano riguarda tutto il personale coinvolto nell'attuazione dei Fondi SIE (autorità di gestione, organismi intermedi, autorità di certificazione e autorità di audit) a tutti i pertinenti livelli ll Dipartimento per le Pari opportunità ha già realizzato durante le diverse programmazioni azioni di formazione rivolte al personale delle amministrazioni coinvolte nella gestione e nel monitoraggio dei fondi strutturali in materia di pari opportunità di genere e gender mainstreaming (a titolo esemplificativo si cita il Progetto 'Percorsi formativi al mainstreaming di genere' Azioni a livello regionale - Accordo DFP-Regione Campania del 5 giugno 2013	Il criterio è soddisfatto Nell'ambito dell'Accordo di collaborazione sottoscritto con il Dipartimento della Funzione Pubblica il 5 giugno 2013, sono previsti specifici percorsi formativi in materia di parità e integrazione della dimensione di genere a favore del personale che opera nell'ambito delle autorità di gestione responsabili dell'attuazione dei Programmi Operativi dei Fondi SIE.
G3) Disabilità: esistenza della capacità amministrativa per l'attuazione e l'applicazione della Convenzione ONU sui diritti delle persone con disabilità (UNCRPD) nel campo dei fondi SIE conformemente alla decisione 2010/48/CE del Consiglio	G3.a) Dispositivi a norma del quadro istituzionale e giuridico degli Stati membri che garantiscano la consultazione e la partecipazione degli organismi incaricati della tutela dei diritti delle persone con disabilità o delle organizzazioni che rappresentano le persone con disabilità e di altre parti interessate a tutte le fasi di	Yes	UProtocollo d'intesa "Per l'attuazione della Programmazione Regionale Unitaria 2007/2013"; Deliberazione n. 502 del 04/10/2011, istituzione di un gruppo intersettoriale di lavoro sulle disabilità; Legge regionale n. 15 del 6 luglio 2012: "Misure per la semplificazione, il potenziamento e la modernizzazione del sistema integrato del welfare regionale e dei servizi per la non autosufficienza"; Legge per la dignità e la cittadinanza sociale. Attuazione della legge 8 novembre 2000, n. 328	Il criterio è soddisfatto La Regione Campania nel 2008 ha rafforzato il ruolo della concertazione nell'ambito delle diverse politiche di occupazione, istruzione, formazione, protezione sociale, salute ed accessibilità sottoscrivendo con le parti sociali un Protocollo d'Intesa con il quale ha individuato nel Tavolo Regionale del Partenariato economico e sociale, la sede naturale e privilegiata della concertazione. La partecipazione al Tavolo degli organismi/organizzazioni incaricate della tutela dei diritti dei disabili alla definizione ed attuazione dei programmi, è garantita attraverso il Forum del Terzo Settore. Con DGR 502/2011, è stato istituito un gruppo intersettoriale di lavoro sulle disabilità, con il compito di provvedere alla ricognizione della

fonte: http://burc.regione.campania.it

	preparazione e attuazione dei programmi.			normativa e dello stato di applicazione delle misure adottate in Campania, e di proporre interventi per il miglioramento della condizione dei disabili, sia in termini di adeguamento di leggi regionali, sia in termine di istituzione di nuove misure ad hoc.
	G3.b) Dispositivi per la formazione del personale delle autorità coinvolto nella gestione e nel controllo dei fondi SIE in relazione al diritto e alla politica vigente dell'Unione e nazionale in materia di disabilità, anche per quanto concerne l'accessibilità e l'applicazione pratica della Convenzione UNCRPD come previsto dal diritto dell'Unione e nazionale, ove opportuno.	Yes	Legge regionale n. 15 del 6 luglio 2012: “Misure per la semplificazione, il potenziamento e la modernizzazione del sistema integrato del welfare regionale e dei servizi per la non autosufficienza”	Il criterio è soddisfatto La Regione Campania prevede di attivare un Piano di formazione specifico per il personale coinvolto nell’attuazione dei Fondi SIE, in relazione al diritto e alla politica vigente dell'Unione e nazionale in materia di disabilità, anche per quanto concerne l'accessibilità e l'applicazione pratica della Convenzione UNCRPD come previsto dal diritto dell'Unione e nazionale. La legge n. 15 del 6 luglio 2012, contribuisce all’elaborazione, di intesa con le province, dei piani per la formazione e l’aggiornamento professionale del personale degli enti locali, delle istituzioni e aziende pubbliche.
	G3.c) Dispositivi per garantire il controllo dell'attuazione dell'articolo 9 della Convenzione UNCRPD in relazione ai fondi SIE in tutte le fasi della preparazione e dell'attuazione dei programmi.	Yes	Deliberazione n. 502 del 04/10/2011 “Istituzione di un gruppo intersettoriale di lavoro sulle disabilità”. Decreto Presidente Giunta n. 264 del 23/11/2011 “Comitato consultivo regionale per il pieno inserimento nella vita sociale dei portatori di handicap.	Il criterio è soddisfatto Con DPGR 264/11 è stato ricostituito il Comitato consultivo regionale per il pieno inserimento nella vita sociale dei portatori di handicap. Il Comitato è costituito da rappresentanti delle istituzioni, dei comuni, delle associazioni dei cittadini portatori di handicap, delle famiglie, dei sindacati e dell'USR. A seguito della costituzione del Comitato la Regione ha istituito l'Osservatorio regionale sui diritti delle persone con disabilità con l'obiettivo di favorire lo studio e l'analisi dei fabbisogni dei disabili; la rilevazione dei servizi e degli interventi per la piena soddisfazione dei diritti della Convenzioni ONU; la formulazione di pareri e proposte agli organi regionali in materia di disabilità; la realizzazione di iniziative a favore dei disabili.
G4) Appalti pubblici: esistenza di dispositivi che garantiscano l'applicazione efficace del diritto dell'Unione in	G4.a) Dispositivi che garantiscano l'applicazione efficace delle norme unionali in materia di appalti pubblici mediante	No	Il D.lgs. 163/2006 e il D.lgs 33/2013, recante “Riordino della disciplina riguardante gli obblighi di pubblicità, trasparenza e diffusione di informazioni da parte delle pubbliche amministrazioni.” contengono procedure che garantiscono la trasparenza nell’aggiudicazione degli appalti pubblici. La legge 6 novembre 2012, n. 190 “Disposizioni per la prevenzione e la repressione della corruzione e dell'illegalità nella pubblica amministrazione” e il rafforzamento delle funzioni dell’Autorità nazionale anticorruzione anche nel settore degli appalti pubblici	Il criterio non è soddisfatto Il D.lgs 163/2006 e il D.lgs 33/2013 impongono una serie di obblighi a carico delle Pubbliche Amministrazioni in materia di trasparenza delle procedure che non sono completamente rispettati. Il soddisfacimento del criterio sarà

fonte: http://burc.regione.campania.it

materia di appalti pubblici nel campo dei fondi SIE.	opportuni meccanismi.		costituiscono strumenti efficaci ad avversare i fenomeni corruttivi e l'illegalità nella pubblica amministrazione D.G.R. n. 478 del 10.09.2012, istituzione della Centrale Acquisti operante presso la U.O.D. 06 della Direzione Generale per le Risorse Strumentali; D.G.R. n. 753 del 30.12.2014 Regolamentazione del funzionamento della Centrale Acquisti	assicurato attraverso lo specifico Piano d'azione che sarà curato essenzialmente dalle Istituzioni Centrali, ad eccezione dell'attuazione a livello regionale della strategia nazionale.
	G4.b) Dispositivi a garanzia della trasparenza nelle procedure di aggiudicazione dei contratti.	No	Il D.lgs 163/2006 e il D.lgs 33/2013 pongono una serie di obblighi a carico delle Pubbliche Amministrazioni in materia di trasparenza delle procedure. I prezziari regionali delle opere pubbliche, rappresentano uno strumento di supporto e di orientamento per la determinazione dell'importo presunto delle prestazioni da affidare.	Il criterio non è soddisfatto Mancanza di completa attuazione a livello regionale degli strumenti di e-procurement individuati a livello centrale, il cui corretto utilizzo è uno degli ambiti di azione del Gruppo di lavoro sulla riforma del sistema degli appalti pubblici e del Tavolo istituzionale incaricato della riforma del Codice dei contratti pubblici
	G4.c) Dispositivi per la formazione e la diffusione di informazioni per il personale coinvolto nell'attuazione dei fondi SIE.	No		Il criterio non è soddisfatto Il DPS nell'ambito delle sue competenze istituzionali e del suo ruolo di coordinamento nazionale della politica di coesione, fornisce continuamente e costantemente tutte le informazioni necessarie ad un'attuazione efficace degli interventi cofinanziati dai SIE, attraverso l'invio a tutte le Autorità di gestione dei PO - con l'indicazione di diffondere le informazioni a loro volta a tutti i soggetti beneficiari dei programmi e coinvolti nell'attuazione degli stessi - di note, pareri, disposizioni comunitarie nuove o in via di adozione, buone e cattive prassi, ecc. In coerenza con l'AdP, lo stesso DPS, all'interno del suo Piano annuale di formazione, assicurerà anche una specifica di formazione e diffusione di informazioni in materia di appalti pubblici e concessioni.. Inoltre, in tale ambito si colloca il progetto OpenCoesione, definito dal portavoce del Commissario europeo alle politiche regionali come un "buon esempio" di trasparenza per l'Europa
	G4.d) Dispositivi a garanzia della capacità amministrativa per l'attuazione e l'applicazione delle norme dell'Unione in materia di appalti pubblici.	No	Il D.lgs. 163/2006 contiene procedure che garantiscono la trasparenza n ell'aggiudicazione degli appalti pubblici. A livello centrale è assicurata la diffusione di linee guida e atti di indirizzo volti ad assicurare la trasparenza nelle procedure di appalto. L.R. 27.02.2007, n. 3, che disciplina l'Osservatorio regionale degli Appalti e Concessioni DGR n. 1614 del 14/09/2007 con la quale la Giunta Regionale ha istituito l'Osservatorio regionale degli Appalti e Concessioni deliberazione n. 967 del 06/06/2008 la Giunta Regionale ha stabilito di avvalersi del citato Sistema Informativo Telematico Appalti Regionale (SITAR) Campania per il monitoraggio degli appalti ai sensi dell'art. 7, co. 4, del D.Lgs. 163/06 e degli artt. 78 e 79 della L.R. n. 3/07, nonché per la pubblicazione degli avvisi e bandi di gara e degli atti di programmazione triennale, prevista sempre dal D.Lgs. 163/2006 e s.m.i. DGR 45 del 28/02/2014 con quale si è provveduto a semplificare e razionalizzare le funzioni svolte dall'Osservatorio Regionale degli appalti e concessioni	Il criterio non è soddisfatto Tutte le amministrazioni centrali, regionali e le province autonome coinvolte nella gestione dei fondi SIE usufruiscono di un'assistenza tecnica specialistica, scelta a seguito di una procedura ad evidenza pubblica esperita ai sensi della normativa nazionale e comunitaria in materia di appalti pubblici e concessioni, finanziata con apposite risorse a valere su specifici programmi operativi o linee di programma dedicati a tale necessità di affiancamento tecnico delle amministrazioni.

fonte: http://burc.regione.campania.it

				Inoltre, a livello centrale e per tutto il territorio nazionale, il DPS nell'ambito delle sue competenze istituzionali e del suo ruolo di coordinamento nazionale della politica di coesione, assicura assistenza e supporto nell'applicazione del diritto comunitario sugli appalti pubblici e le concessioni nei confronti delle Amministrazioni centrali, regionali, locali e agli organismi pubblici e privati coinvolti in tale attuazione
G5) Aiuti di Stato: esistenza di dispositivi che garantiscano l'applicazione efficace del diritto dell'Unione in materia di aiuti di Stato nel campo dei fondi SIE.	G5.a) Dispositivi per l'applicazione efficace delle norme dell'Unione in materia di aiuti di Stato.	No	Legge 5 marzo 2001, n. 57, art. 14 comma 2; Decreto del Ministero delle Attività Produttive del 18 ottobre 2002, sulla cui base è stata istituita la Banca Dati Anagrafica Incentivi (BDA) gestita dal Ministero dello Sviluppo Economico che prevede la raccolta delle informazioni provenienti da tutte le Amministrazioni che gestiscono aiuti alle imprese, al fine di assicurare il monitoraggio e di fornire uno strumento utile al controllo del cumulo delle agevolazioni. DM 8013 del 30.03.2009 con il quale è stato istituito il registro degli aiuti di Stato nel settore agricolo	Il criterio non è soddisfatto Il sistema italiano per la concessione e la gestione degli Aiuti di Stato è decentrato. Occorre implementare la BDA per renderla registro nazionale degli aiuti.
	G5.b) Dispositivi per la formazione e la diffusione di informazioni per il personale coinvolto nell'attuazione dei fondi SIE.	No		Il criterio non è soddisfatto A livello nazionale è assicurato un sistema di formazione e diffusione di informazioni in materia di aiuti di Stato. A livello regionale sono previsti piani annuali di formazione per il personale coinvolto nell'applicazione della normativa sugli aiuti di Stato e/o nell'attuazione dei Fondi SIE.
	G5.c) Dispositivi che garantiscano la capacità amministrativa per l'attuazione e l'applicazione delle norme dell'Unione in materia di aiuti di Stato.	No		Il criterio non è soddisfatto A livello nazionale il DPS assicura assistenza nell'applicazione del diritto comunitario sugli aiuti di Stato alle Amministrazioni centrali e/o regionali e/o agli organismi pubblici e privati coinvolti nell'applicazione. L'assistenza tecnica è presente in tutti gli organismi coinvolti da tali procedure. La AdG si doterà di figure professionali che presidiano la corretta applicazione delle norme sugli aiuti di stato anche a valere sulle strutture di AT.
G6) Normativa ambientale connessa alla valutazione dell'impatto ambientale (VIA) e alla valutazione ambientale strategica (VAS): esistenza di dispositivi che garantiscano	G6.a) Dispositivi per l'applicazione efficace della direttiva 2011/92/UE del Parlamento europeo e del Consiglio (VIA) e della direttiva 2001/42/CE del Parlamento europeo e del	No		Il criterio non è soddisfatto D.lgs n. 152 del 3 aprile 2006 "Norme in materia ambientale" e ss.mm.ii Procedura di infrazione n. 2009_2086. Applicazione della direttiva 84/337/CEE: Parere motivato art. 258 TFUE (ex art. 226 TCE). Il MATTM ha modificato il Dlgs 152/2006 (L. 116/2014) e ha successivamente emanato il DM n. 52 del 30 marzo 2015 (Linee guida per la verifica di assoggettabilita' a valutazione di impatto ambientale dei progetti di

fonte: http://burc.regione.campania.it

l'applicazione efficace della normativa dell'Unione in materia ambientale connessa alla VIA e alla VAS.	Consiglio (VAS);			competenza delle regioni e province autonome, previsto dall'articolo 15 del decreto-legge 24 giugno 2014, n. 91, convertito, con modificazioni, dalla legge 11 agosto 2014, n. 116.). Con nota ENV.D.2/GM-MC/vf/ARES(2015) 2121164 del 21/05/2015 la DG ENV della Commissione Europea ha trasmesso alcuni rilievi dei Servizi della Commissione al citato DM dai quali si evince che sebbene i miglioramenti introdotti dai suddetti atti siano stati accolti favorevolmente, il DM 52/2015 potrebbe essere non sufficiente a rendere la legislazione italiana pienamente conforme all'articolo 4, paragrafi 2 e 3, della direttiva VIA. La Procedura di infrazione è in via di risoluzione
	G6.b) Dispositivi per la formazione e la diffusione di informazioni per il personale coinvolto nell'attuazione delle direttive VIA e VAS.	Yes	PON GAS- Governance e Azioni di Sistema). Decisione C(2012)5696 del 9/08/2012	Il Criterio è soddisfatto Il Ministero dell'Ambiente e della Tutela del Territorio e del Mare si è dotato di strumenti e conduce azioni di sistema- quali corsi di formazione mirata per funzionari regionali/locali, workshop e laboratori tematici di approfondimento, studi di settori e linee guida in grado di supportare l'attuazione dei processi di VAS, VIA e VI – finalizzate a migliorare i processi valutativi. Tali attività, che hanno interessato anche la Campania in qualità di Regione Convergenza, sono state effettuate nell'ambito della linea di intervento Sviluppo Sostenibile - Azione 7.B "Azioni di supporto ai processi di Valutazione Ambientale " del PON GAS 2007/2013. Organismo intermedio del Progetto è il Dipartimento della Funzione Pubblica. Le attività svolte, tra le quali quelle riguardanti direttamente la Regione Campania, sono visionabili all'indirizzo http://www.pongas.minambiente.it/
	G6.c) Dispositivi per garantire una sufficiente capacità amministrativa.	Yes	(PON Governance e Assistenza Tecnica) Decisione C(2012) 7100 del 9 ottobre 2012	Il Criterio è soddisfatto Il Ministero dell'Ambiente e della Tutela del Territorio e del Mare ha effettuato azioni per l'aumento della capacità delle Pubbliche Amministrazioni interessate dai processi di Valutazione Ambientale tramite il supporto di task force dedicate alle quattro regioni convergenza, coordinate ed indirizzate da un'unità di coordinamento, e attività trasversali che indirizzano e orientano le diverse tematiche relative alle valutazioni ambientali. Le attività descritte, che si sono svolte dal 2010 al 2013, sono state previste nell'ambito del PON Governance

fonte: http://burc.regione.campania.it

				e Assistenza Tecnica 2007-2013 per l'Obiettivo Convergenza (adottato con decisione C [2007] 3982 del 17.08.2007). Inoltre la Regione Campania ha attivato, a valere sul POR FESR 2007 – 2013, Obiettivo Operativo 7.1 - Assistenza Tecnica - Azioni a titolarità regionale, un progetto di assistenza tecnica nel quale sono state previste anche figure professionali di supporto alle attività dell'ufficio regionale competente in materia di VIA-VAS. Tale assistenza tecnica ha iniziato le proprie attività nel 2014 e le terminerà nel novembre 2015.
G7) Sistemi statistici e indicatori di risultato: esistenza di una base statistica necessaria per effettuare valutazioni in merito all'efficacia e all'impatto dei programmi. Esistenza di un sistema di indicatori di risultato necessario per selezionare le azioni che contribuiscono più efficacemente al conseguimento dei risultati auspicati, per monitorare i progressi verso i risultati e per svolgere la valutazione d'impatto.	G7.a) Dispositivi per la raccolta puntuale e l'aggregazione di dati statistici che comprendono i seguenti elementi: l'identificazione delle fonti e la presenza di meccanismi per garantire la convalida statistica	Yes	Sistema Statistico Nazionale (SISTAN) istituito con D.Lgs. n.322/1989 SIAN (Sistema Informativo Agricolo Nazionale) sistema comune di monitoraggio e valutazione (CMES) come da Reg (UE) 808/14 all 1 parte 4 punto 7	Il Criterio è soddisfatto Soddisfatta, sistema comune di monitoraggio e valutazione (CMES) come da Reg (UE) 808/14 all 1 parte 4 punto 7
	G7.b) Dispositivi per la raccolta puntuale e l'aggregazione di dati statistici che comprendono i seguenti elementi: dispositivi per la pubblicazione e la disponibilità al pubblico di dati aggregati	Yes	Sistema Statistico Nazionale (SISTAN) istituito con D.Lgs. n.322/1989. SIAN (Sistema Informativo Agricolo Nazionale) sistema comune di monitoraggio e valutazione (CMES) come da Reg (UE) 808/14 all 1 parte 4 punto 7	Il Criterio è soddisfatto Soddisfatta, sistema comune di monitoraggio e valutazione (CMES) come da Reg (UE) 808/14 all 1 parte 4 punto 7
	G7.c) Un sistema efficace di indicatori di risultato che comprenda: la selezione di indicatori di risultato per ciascun programma atti a fornire informazioni sui motivi che giustificano la selezione delle azioni delle politiche finanziate dal programma	Yes	sistema comune di monitoraggio e valutazione (CMES) come da Reg (UE) 808/14 all 1 parte 4 punto 7	Il Criterio è soddisfatto Soddisfatta, sistema comune di monitoraggio e valutazione (CMES) come da Reg (UE) 808/14 all 1 parte 4 punto 7
	G7.d) Un sistema efficace di	Yes	sistema comune di monitoraggio e valutazione (CMES) come da Reg (UE) 808/14 all 1 parte 4 punto 7	Il Criterio è soddisfatto

fonte: http://burc.regione.campania.it

	indicatori di risultato che comprenda: la fissazione di obiettivi per tali indicatori			Soddisfatta, sistema comune di monitoraggio e valutazione (CMES) come da Reg (UE) 808/14 all 1 parte 4 punto 7
	G7.e) Un sistema efficace di indicatori di risultato che comprenda: il rispetto per ciascun indicatore dei seguenti requisiti: solidità e validazione statistica, chiarezza dell'interpretazione normativa, sensibilità alle politiche, raccolta puntuale dei dati	Yes	sistema comune di monitoraggio e valutazione (CMES) come da Reg (UE) 808/14 all 1 parte 4 punto 7 SIAN (Sistema Informativo Agricolo Nazionale)	Soddisfatta, sistema comune di monitoraggio e valutazione (CMES) come da Reg (UE) 808/14 all 1 parte 4 punto 7 Nell'ambito della modulistica per la presentazione delle domande di sostegno e delle domande di pagamento è previsto l'inserimento di tutti i dati funzionali alla quantificazione degli indicatori.
	G7.f) Esistenza di procedure per garantire che tutte le operazioni finanziate dal programma adottino un sistema efficace di indicatori	Yes	sistema comune di monitoraggio e valutazione (CMES) come da Reg (UE) 808/14 all 1 parte 4 punto 7 SIAN (Sistema Informativo Agricolo Nazionale) Il Sistema di Monitoraggio Unitario Nazionale	Il Criterio è soddisfatto Soddisfatta, sistema comune di monitoraggio e valutazione (CMES) come da Reg (UE) 808/14 all 1 parte 4 punto 7 Nell'ambito della modulistica per la presentazione delle domande di sostegno e delle domande di pagamento è previsto l'inserimento di tutti i dati funzionali alla quantificazione degli indicatori. Il Sistema di Monitoraggio Unitario Nazionale garantisce le procedure necessarie per associare ogni progetto finanziato ai relativi indicatori di realizzazione e per collegarlo al set di indicatori di risultato del Programma stesso. Il Sistema è gestito dall'Ispettorato Generale per i Rapporti con l'Unione Europea (IGRUE) della Ragioneria Generale dello Stato del Ministero dell'Economia e delle Finanze in coordinamento con il DPS.

fonte: http://burc.regione.campania.it

6.2.1. Elenco delle azioni da intraprendere per le condizionalità ex ante generali

Condizionalità ex ante applicabile a livello nazionale	Criteri non rispettati	Action to be taken	Deadline	Bodies responsible for fulfillment
G4) Appalti pubblici: esistenza di dispositivi che garantiscano l'applicazione efficace del diritto dell'Unione in materia di appalti pubblici nel campo dei fondi SIE.	G4.a) Dispositivi che garantiscano l'applicazione efficace delle norme unionali in materia di appalti pubblici mediante opportuni meccanismi.	Azione 2: Avvio e prosecuzione dell'attuazione della suddetta strategia nazionale.	31-12-2016	Presidenza del consiglio dei Ministri Dipartimento per le politiche europee
	G4.a) Dispositivi che garantiscano l'applicazione efficace delle norme unionali in materia di appalti pubblici mediante opportuni meccanismi.	Azione 1: Approvazione da parte delle competenti autorità governative della strategia nazionale elaborata dal Gruppo di lavoro sulla riforma del sistema degli appalti pubblici, istituito in partenariato con la Commissione europea	31-12-2015	Presidenza del consiglio dei Ministri Dipartimento per le politiche europee
	G4.a) Dispositivi che garantiscano l'applicazione efficace delle norme unionali in materia di appalti pubblici mediante opportuni meccanismi.	Azione 1.a: attuazione a livello regionale, per quanto di competenza, della strategia nazionale elaborata dal Gruppo.	31-12-2016	Regione Campania
	G4.a) Dispositivi che garantiscano l'applicazione efficace delle norme unionali in materia di appalti pubblici mediante opportuni meccanismi.	Azione 4: definizione dei requisiti per la corretta applicazione dei criteri per l'in-house e per la cooperazione tra amministrazioni	31-12-2016	Presidenza del consiglio dei Ministri Dipartimento per le politiche europee
	G4.a) Dispositivi che garantiscano l'applicazione efficace delle norme unionali in materia di appalti pubblici mediante opportuni meccanismi.	Azione 3: definizione dei criteri di selezione delle procedure di gara, dei requisiti di qualificazione e delle cause di esclusione anche attraverso, ad esempio, l'ausilio di apposite linee guida.	31-12-2016	Ministero delle Infrastrutture e dei Trasporti
	G4.a) Dispositivi che garantiscano l'applicazione efficace delle norme unionali in materia di appalti pubblici mediante opportuni meccanismi.	Azione 2: semplificazione dell'assetto normativo e istituzionale italiano in materia di appalti pubblici	31-12-2016	Ministero delle Infrastrutture e dei Trasporti

fonte: http://burc.regione.campania.it

		attraverso la revisione del Codice dei Contratti pubblici per il recepimento delle nuove direttive		
	G4.a) Dispositivi che garantiscano l'applicazione efficace delle norme unionali in materia di appalti pubblici mediante opportuni meccanismi.	Azione 5: Identificazione di misure (legislative e/o amministrative) idonee al superamento delle principali criticità relative alle concessioni di lavori, modifiche contrattuali e varianti.	31-12-2016	Ministero delle Infrastrutture e dei Trasporti
	G4.b) Dispositivi a garanzia della trasparenza nelle procedure di aggiudicazione dei contratti.	Azione 2: partecipazione, attraverso propri contributi, alla predisposizione di linee guida in materia di aggiudicazione di appalti pubblici c.d. sottosoglia e applicazione delle stesse a livello regionale	31-12-2016	Dipartimento per le politiche europee Dipartimento per lo sviluppo e la coesione economica Regione Campania
	G4.b) Dispositivi a garanzia della trasparenza nelle procedure di aggiudicazione dei contratti.	Azione 1: applicazione, a livello regionale, degli strumenti di e-procurement individuati a livello centrale	31-12-2016	Regione Campania
	G4.c) Dispositivi per la formazione e la diffusione di informazioni per il personale coinvolto nell'attuazione dei fondi SIE.	Azione 1: all'interno del Piano annuale di formazione saranno indicate almeno 2 azioni di formazione all'anno in materia di appalti pubblici da realizzarsi a partire dal 2015, rivolte a tutte le AdG e ai soggetti coinvolti nella gestione ed attuazione dei fondi SIE.	31-12-2016	Dipartimento per lo sviluppo e la coesione economica
	G4.c) Dispositivi per la formazione e la diffusione di informazioni per il personale coinvolto nell'attuazione dei fondi SIE.	Azione 1.a: predisposizione di azioni di formazione in materia di appalti pubblici destinate ai funzionari regionali, alle AdG, agli organismi intermedi e agli enti beneficiari coinvolti nella gestione ed attuazione dei fondi SIE.	31-12-2016	Regione Campania
	G4.c) Dispositivi per la formazione e la diffusione di informazioni per il personale coinvolto nell'attuazione dei fondi SIE.	Azione 2.a: creazione, all'interno del sito regionale, dell'apposito collegamento con il forum informatico interattivo delle AdG creato dal DPS in materia di appalti	31-12-2016	Regione Campania

fonte: http://burc.regione.campania.it

		pubblici		
	G4.c) Dispositivi per la formazione e la diffusione di informazioni per il personale coinvolto nell'attuazione dei fondi SIE.	Azione 2: creazione di un forum informatico interattivo, eventualmente all'interno del Progetto Open Coesione,tra tutte le Autorità di gestione dei programmi dedicato allo scambio di informazioni, esperienze e prassi in materia di appalti pubblici, quale strumento di attuazione degli interventi cofinanziati.	31-12-2016	Dipartimento per lo sviluppo e la coesione economica
	G4.d) Dispositivi a garanzia della capacità amministrativa per l'attuazione e l'applicazione delle norme dell'Unione in materia di appalti pubblici.	Azione 2: definizione di un Programma formativo rivolto a circa 110 partecipanti, suddivisi in 75 unità delle amministrazioni regionali e 35 unità delle amministrazioni centrali dello Stato, che preveda la definizione anche in partenariato con la Commissione europea delle tematiche oggetto di formazione, incontri e seminari	31-12-2016	Dipartimento per le politiche europee Dipartimento per lo sviluppo e la coesione economica
	G4.d) Dispositivi a garanzia della capacità amministrativa per l'attuazione e l'applicazione delle norme dell'Unione in materia di appalti pubblici.	Azione 1: accompagnamento e supporto delle amministrazioni centrali e regionali, con particolare riferimento agli adempimenti previsti dalla nuova normativa in materia di appalti pubblici e concessioni, anche attraverso, ad esempio, modalità di help desk in merito a questioni interpretative che garantiscano l'uniformità di applicazione delle regole e la standardizzazione delle procedure	31-12-2016	Ministero dell'economia e delle finanze (Consip)
	G4.d) Dispositivi a garanzia della capacità amministrativa per l'attuazione e l'applicazione delle norme dell'Unione in materia di appalti pubblici.	Azione 3: individuazione presso le AdG di soggetti con competenze specifiche incaricati dell'indizione di gare di appalti pubblici e/o, comunque, responsabili del	31-12-2016	Regione Campania e

fonte: http://burc.regione.campania.it

		rispetto della relativa normativa e creazione di una rete nazionale delle strutture/risorse dedicate alla verifica della corretta interpretazione ed attuazione della normativa in materia di appalti pubblici. Tali strutture saranno in raccordo con il DPS, che potrà svolgere funzioni di accompagnamento ai fini, in particolare, della corretta attuazione di fattispecie complesse		Dipartimento per lo sviluppo e la coesione economica
	G4.d) Dispositivi a garanzia della capacità amministrativa per l'attuazione e l'applicazione delle norme dell'Unione in materia di appalti pubblici.	Azione 2.a partecipazione agli incontri formativi e seminariali organizzati dal DPE e dal DPS, in partenariato con la CE e disseminazione di informazioni e risultati anche presso gli organismi intermedi ed i principali beneficiari	31-12-2016	Regione Campania
G5) Aiuti di Stato: esistenza di dispositivi che garantiscano l'applicazione efficace del diritto dell'Unione in materia di aiuti di Stato nel campo dei fondi SIE.	G5.a) Dispositivi per l'applicazione efficace delle norme dell'Unione in materia di aiuti di Stato.	Azione 2.a: in caso di concessione di un aiuto di Stato, istituzione dell'obbligo per la struttura regionale concedente l'aiuto, di consultare sul sito delle amministrazioni competenti al recupero l'elenco dei destinatari di ordini di recupero di aiuti illegali.	31-12-2016	Regione Campania
	G5.a) Dispositivi per l'applicazione efficace delle norme dell'Unione in materia di aiuti di Stato.	Azione 1: Reingegnerizzazione della Banca dati anagrafica delle agevolazioni (BDA) per renderla Registro Nazionale degli Aiuti.	31-12-2016	Ministero dello sviluppo economico
	G5.a) Dispositivi per l'applicazione efficace delle norme dell'Unione in materia di aiuti di Stato.	Azione 2: pubblicazione dell'elenco dei destinatari di ordini di recupero di aiuti illegali che non hanno ancora restituito tali aiuti, da parte di ciascuna amministrazione che, alla data del 29 luglio 2014, curava il recupero di regimi di aiuto. La pubblicazione avviene sul sito internet delle amministrazioni competenti al recupero e l'accesso alle informazioni può essere soggetto a procedimenti di previa autorizzazione o	31-12-2015	Amministrazione di coordinamento: Dipartimento per le politiche europee

fonte: http://burc.regione.campania.it

		riconoscimento per le amministrazioni concedenti aiuti		
	G5.a) Dispositivi per l'applicazione efficace delle norme dell'Unione in materia di aiuti di Stato.	Azione 3: Messa a regime dei registri degli aiuti di Stato in agricoltura e pesca	31-12-2016	Ministero delle Politiche agricole e forestali
	G5.a) Dispositivi per l'applicazione efficace delle norme dell'Unione in materia di aiuti di Stato.	Azione 1.a: adozione, da parte della Regione e per quanto di competenza, di tutte le misure necessarie alla reingegnerizzazione della Banca dati anagrafica delle agevolazioni (BDA) curata dal MISE (invio informazioni, adozione di dispositivi che assicurino l'interoperabilità delle banche dati/registri regionali con la BDA, ecc.) e che assicurino, nel tempo l'implementazione con dati regionali del Registro Nazionale degli aiuti.	31-12-2016	Regione Campania
	G5.b) Dispositivi per la formazione e la diffusione di informazioni per il personale coinvolto nell'attuazione dei fondi SIE.	Azione 5: pubblicizzazione dell'elenco dei referenti in materia di aiuti di Stato, contattabili a fini istituzionali	31-12-2015	Dipartimento per le politiche europee
	G5.b) Dispositivi per la formazione e la diffusione di informazioni per il personale coinvolto nell'attuazione dei fondi SIE.	Azione 1.a: realizzazione di incontri formativi regionali in materia di aiuti di Stato.	31-12-2016	Regione Campania
	G5.b) Dispositivi per la formazione e la diffusione di informazioni per il personale coinvolto nell'attuazione dei fondi SIE.	Azione 6.a: creazione, all'interno del sito regionale, dell'apposito collegamento con il forum informatico interattivo delle AdG creato dalle amministrazioni centrali in materia di aiuti di Stato	31-12-2016	Regione Campania
	G5.b) Dispositivi per la formazione e la diffusione di informazioni per il personale coinvolto nell'attuazione dei fondi SIE.	Azione 3.a: partecipazione workshop a livello regionale dedicati alla funzionalità del nuovo Registro nazionale degli aiuti e alla diffusione delle conoscenze necessarie al suo utilizzo.	31-12-2016	Regione Campania

fonte: http://burc.regione.campania.it

	G5.b) Dispositivi per la formazione e la diffusione di informazioni per il personale coinvolto nell'attuazione dei fondi SIE.	Azione 5.a: individuazione/aggiornamento dei referenti regionali in materia di aiuti di Stato	31-12-2015	Regione Campania
	G5.b) Dispositivi per la formazione e la diffusione di informazioni per il personale coinvolto nell'attuazione dei fondi SIE.	Azione 4: creazione di una sezione all'interno di Open Coesione dedicata alle misure di aiuti di Stato di interventi cofinanziati, che sia interoperabile con il Registro nazionale degli aiuti e con il registro degli aiuti di Stato agricoli	31-12-2016	Dipartimento per lo sviluppo e la coesione economica Ministero dello sviluppo economico Ministero delle politiche agricole alimentari e forestali
	G5.b) Dispositivi per la formazione e la diffusione di informazioni per il personale coinvolto nell'attuazione dei fondi SIE.	Azione 2.a: partecipazione agli incontri formativi organizzati dalle amministrazioni centrali, in partenariato con la CE	31-12-2016	Regione Campania
	G5.b) Dispositivi per la formazione e la diffusione di informazioni per il personale coinvolto nell'attuazione dei fondi SIE.	Azione 1: Realizzazione di almeno due azioni di formazione l'anno in materia di aiuti di Stato.	31-12-2016	Dipartimento per lo sviluppo e la coesione economica
	G5.b) Dispositivi per la formazione e la diffusione di informazioni per il personale coinvolto nell'attuazione dei fondi SIE.	Azione 6: creazione di un forum informatico interattivo tra tutte le Autorità di Gestione, il DPS e il MiPAAF dedicato allo scambio di informazioni, esperienze e prassi in materia di aiuti di Stato cofinanziati dai fondi SIE.	31-12-2015	Dipartimento per lo sviluppo e la coesione economica Ministero delle politiche agricole alimentari e forestali
	G5.b) Dispositivi per la formazione e la diffusione di informazioni per il personale coinvolto nell'attuazione dei fondi SIE.	Azione 2: Previsione di un Programma formativo, anche con modalità di formazione "a cascata", rivolto a circa 110 partecipanti, suddivisi in 75 unità delle amministrazioni regionali e 35 unità delle amministrazioni centrali dello Stato che preveda incontri di formazione e seminari in partenariato con la	31-12-2016	Dipartimento per le politiche europee Dipartimento per lo sviluppo e la coesione economica

fonte: http://burc.regione.campania.it

		DG Concorrenza e con la DG Agricoltura, anche a valere su apposite misure di assistenza tecnica.		Ministero dello sviluppo economico MiPAAF
	G5.b) Dispositivi per la formazione e la diffusione di informazioni per il personale coinvolto nell'attuazione dei fondi SIE.	Azione 3: organizzazione di workshop a livello centrale e regionale dedicati alla funzionalità del nuovo Registro nazionale degli aiuti e alla diffusione delle conoscenze necessarie al suo utilizzo.	31-12-2016	Ministero dello sviluppo economico
	G5.c) Dispositivi che garantiscano la capacità amministrativa per l'attuazione e l'applicazione delle norme dell'Unione in materia di aiuti di Stato.	Azione 2: istituzione, nell'ambito del supporto all' AdG, di un'unità ad hoc con specifiche competenze nell'attuazione della normativa comunitaria in materia di aiuti di Stato e previsione di modalità operative di raccordo con il DPS e con il Ministero delle politiche agricole alimentari e forestali, ciascuno per i fondi di rispettiva competenza .	31-12-2015	Regione Campania
	G5.c) Dispositivi che garantiscano la capacità amministrativa per l'attuazione e l'applicazione delle norme dell'Unione in materia di aiuti di Stato.	Azione 1: attuazione Piani Rafforzamento Amministrativo (PRA) – AT FEASR	31-12-2016	Dipartimento per lo sviluppo e la coesione economica Ministro semplificazione e pubblica amministrazione Regione Campania MiPAAF
	G5.c) Dispositivi che garantiscano la capacità amministrativa per l'attuazione e l'applicazione delle norme dell'Unione in materia di aiuti di Stato.	Azione 5: con particolare riguardo all'adeguamento dei regimi di aiuti di Stato alle nuove normative comunitarie di settore, creazione di meccanismi di accompagnamento delle amministrazioni centrali, regionali e locali, nonché di verifica e monitoraggio aventi ad oggetto le misure di adeguamento adottate dalle amministrazioni concedenti le agevolazioni..	31-12-2015	Dipartimento per le politiche europee, Dipartimento per lo sviluppo e la coesione economica, Ministero dello sviluppo economico, MiPAAF
	G5.c) Dispositivi che garantiscano la capacità amministrativa per l'attuazione e l'applicazione delle norme dell'Unione in materia di aiuti di Stato.	Azione 4: supporto tecnico a distanza per la corretta alimentazione del sistema e affiancamento	31-12-2016	Ministero dello sviluppo economico

fonte: http://burc.regione.campania.it

		tecnico sulle nuove funzionalità tecniche del sistema anche attraverso workshop aperti a tutte le amministrazioni centrali e regionali e ai soggetti tenuti all'utilizzo del sistema.		
	G5.c) Dispositivi che garantiscano la capacità amministrativa per l'attuazione e l'applicazione delle norme dell'Unione in materia di aiuti di Stato.	Azione 3: istituzione di un coordinamento sistematico con le Autorità di gestione dei programmi operativi, ai fini della notifica di regimi quadro di aiuti di Stato cofinanziati dai fondi SIE.	31-12-2016	Dipartimento per lo sviluppo e la coesione economica Ministero delle politiche agricole alimentari e forestali
G6) Normativa ambientale connessa alla valutazione dell'impatto ambientale (VIA) e alla valutazione ambientale strategica (VAS): esistenza di dispositivi che garantiscano l'applicazione efficace della normativa dell'Unione in materia ambientale connessa alla VIA e alla VAS.	G6.a) Dispositivi per l'applicazione efficace della direttiva 2011/92/UE del Parlamento europeo e del Consiglio (VIA) e della direttiva 2001/42/CE del Parlamento europeo e del Consiglio (VAS);	Azione 1: emanazione di DM recante Linee guida di recepimento del Decreto Legge n. 91/2014 per superare le censure di cui alla procedura di infrazione 2009/2086 e relativo trasposizione con deliberazione regionale per adeguamento necessario a conformarsi alla direttiva 2001/42/CE	31-12-2015	Ministero dell'Ambiente e della Tutela del Territorio e del Mare Regione Campania

fonte: http://burc.regione.campania.it

6.2.2. Elenco delle azioni da intraprendere per le condizionalità ex ante connesse a una priorità

Condizionalità ex ante applicabile a livello nazionale	Criteri non rispettati	Action to be taken	Deadline	Bodies responsible for fulfillment
P5.2) Settore delle risorse idriche: esistenza di a) una politica dei prezzi dell'acqua che preveda adeguati incentivi per gli utilizzatori a usare le risorse idriche in modo efficiente e b) un adeguato contributo al recupero dei costi dei servizi idrici a carico dei vari settori di impiego dell'acqua a un tasso stabilito nel piano approvato di gestione dei bacini idrografici per gli investimenti sostenuti dai programmi.	P5.2.a) Nei settori sostenuti dal FEASR, lo Stato membro ha garantito il contributo al recupero dei costi dei servizi idrici a carico dei vari settori d'impiego dell'acqua conformemente all'articolo 9, paragrafo 1, primo trattino, della direttiva quadro sulle acque tenendo conto, se del caso, delle ripercussioni sociali, ambientali ed economiche del recupero, nonché delle condizioni geografiche e climatiche della regione o delle regioni in questione.	4. Nel caso di estrazione individuale dell'acqua, estensione dell'uso di prezzi incentivanti basati sui volumi utilizzati	31-12-2016	Regione Campania
	P5.2.a) Nei settori sostenuti dal FEASR, lo Stato membro ha garantito il contributo al recupero dei costi dei servizi idrici a carico dei vari settori d'impiego dell'acqua conformemente all'articolo 9, paragrafo 1, primo trattino, della direttiva quadro sulle acque tenendo conto, se del caso, delle ripercussioni sociali, ambientali ed economiche del recupero, nonché delle condizioni geografiche e climatiche della regione o delle regioni in questione.	5. Attuazione di meccanismi di adeguato recupero dei costi operativi (inclusi i costi di manutenzione), ambientali e di risorsa	31-12-2016	Regione Campania
	P5.2.a) Nei settori sostenuti dal FEASR, lo Stato membro ha garantito il contributo al recupero dei costi dei servizi idrici a carico dei vari settori d'impiego dell'acqua conformemente all'articolo 9, paragrafo 1, primo trattino, della direttiva quadro sulle acque tenendo conto, se del caso, delle ripercussioni sociali, ambientali ed economiche del recupero, nonché delle condizioni geografiche e climatiche della regione o delle regioni in questione.	6. Inclusione nei Piani di Gestione dei requisiti di cui alle azioni 4 e 5	31-12-2016	Regione Campania
	P5.2.a) Nei settori sostenuti dal FEASR, lo Stato membro ha garantito il contributo al recupero dei costi dei servizi idrici a carico dei vari settori d'impiego dell'acqua conformemente all'articolo 9, paragrafo 1, primo trattino, della direttiva quadro sulle acque tenendo conto, se del caso, delle ripercussioni sociali, ambientali ed economiche del recupero, nonché delle condizioni geografiche e climatiche della regione o delle regioni in questione.	2. Recepimento a livello regionale delle linee guida nazionali applicabili al FEASR, per la definizione di criteri omogenei per la regolamentazione delle modalità di quantificazione dei volumi idrici impiegati dagli utilizzatori finali per l'uso irriguo al fine di promuovere l'impiego di misuratori e l'applicazione di prezzi dell'acqua in base ai volumi utilizzati, sia per gli utenti associati, sia per l'autoconsumo.	31-12-2016	Regione Campania
	P5.2.a) Nei settori sostenuti dal FEASR, lo Stato membro ha garantito il contributo al recupero dei costi dei servizi idrici a carico dei vari settori d'impiego dell'acqua conformemente all'articolo 9, paragrafo 1, primo trattino, della direttiva quadro sulle acque tenendo conto, se del caso, delle ripercussioni sociali, ambientali ed economiche del recupero, nonché delle condizioni geografiche e climatiche della regione o delle regioni in questione.	1. Recepimento a livello regionale delle linee guida nazionali per la definizione dei costi ambientali e della risorsa per tutti gli usi.	31-12-2016	Regione Campania

fonte: http://burc.regione.campania.it

	P5.2.a) Nei settori sostenuti dal FEASR, lo Stato membro ha garantito il contributo al recupero dei costi dei servizi idrici a carico dei vari settori d'impiego dell'acqua conformemente all'articolo 9, paragrafo 1, primo trattino, della direttiva quadro sulle acque tenendo conto, se del caso, delle ripercussioni sociali, ambientali ed economiche del recupero, nonché delle condizioni geografiche e climatiche della regione o delle regioni in questione.	3. Nel caso di fornitura dell'acqua, estensione dell'uso di prezzi incentivanti basati sui volumi utilizzati.	31-12-2016	Regione Campania
P6.1) Infrastruttura di reti di nuova generazione: esistenza di piani nazionali o regionali per reti NGA che tengano conto delle azioni regionali al fine di raggiungere gli obiettivi dell'Unione di accesso a Internet ad alta velocità, concentrandosi su aree in cui il mercato non fornisce un'infrastruttura aperta ad un costo accessibile e di qualità conforme alle norme dell'Unione in materia di concorrenza e di aiuti di Stato, e forniscano servizi accessibili a gruppi vulnerabili	P6.1.a) Esistenza di un piano nazionale o regionale per reti di nuova generazione che contenga: un piano di investimenti in infrastrutture basato su un'analisi economica che tiene conto dell'infrastruttura pubblica e privata esistente e degli investimenti pianificati;	Azione 1: Definizione di ulteriori elementi quantitativi e qualitativi ad integrazione del Piano Strategico Nazionale, inclusa l'analisi economica e l'indicazione delle misure declinate al livello regionale	31-12-2016	MiSE Regione Campania
	P6.1.b) Esistenza di un piano nazionale o regionale per reti di nuova generazione che contenga: modelli di investimento sostenibili che promuovono la concorrenza e offrono accesso a infrastrutture e servizi aperti, accessibili, di qualità e a prova di futuro;	Azione 1: Aggiornamento del Piano/Strategia Regionale con il Piano nazionale Banda Ultra Larga reltivamente a: i) piano d'investimenti in infrastrutture,ii) prioritarizzazione degli intrventi, iii) modelli d'investimento iv) misure per stimolare gli investimenti privati,	31-12-2016	MiSE Regione Campania
	P6.1.c) Esistenza di un piano nazionale o regionale per reti di nuova generazione che contenga: misure per stimolare gli investimenti privati.	Azione 1: Aggiornamento del Piano/Strategia Regionale con il Piano nazionale Banda Ultra Larga reltivamente a: i) piano d'investimenti in infrastrutture,ii) prioritarizzazione degli intrventi, iii) modelli d'investimento iv) misure per stimolare gli investimenti privati,	31-12-2016	MiSE Regione Campania

fonte: http://burc.regione.campania.it

7. DESCRIZIONE DEL QUADRO DI RIFERIMENTO DEI RISULTATI

7.1. Indicatori

Priorità	Applicable	Indicatore e unità di misura, se del caso	Valore obiettivo 2023 (a)	Aggiustamento "top-up" (b)	Target intermedio 2018 % (c)	Valore assoluto del target intermedio (a-b) * c
P2: potenziare in tutte le regioni la redditività delle aziende agricole e la competitività dell'agricoltura in tutte le sue forme e promuovere tecnologie innovative per le aziende agricole e la gestione sostenibile delle foreste	X	Numero di aziende agricole che beneficiano di un sostegno del PSR per gli investimenti nella ristrutturazione o nell'ammodernamento (settore prioritario 2A) + aziende con piano di sviluppo aziendale/investimenti per giovani agricoltori sovvenzionati dal PSR (aspetto specifico 2B)	2.694,00		20%	538,80
	X	Spesa pubblica totale P2 (in EUR)	564.310.552,00		20%	112.862.110,40
P3: promuovere l'organizzazione della filiera agroalimentare, compresa la trasformazione e la commercializzazione	X	Spesa pubblica totale P3 (in EUR)	139.136.190,00		18%	25.044.514,20
	X	Numero di aziende agricole sovvenzionate che ricevono un sostegno per la partecipazione a regimi di	1.120,00		26%	291,20

fonte: http://burc.regione.campania.it

dei prodotti agricoli, il benessere degli animali e la gestione dei rischi nel settore agricolo		qualità, mercati locali/filiere corte, nonché ad associazioni/organizzazioni di produttori (aspetto specifico 3A)				
	X	Numero di aziende agricole che partecipano a regimi di gestione del rischio (aspetto specifico 3B)	20,00		30%	6,00
P4: Preservare, ripristinare e valorizzare gli ecosistemi connessi all'agricoltura e alla silvicoltura	X	Spesa pubblica totale P4 (in EUR)	710.159.242,62		35%	248.555.734,92
	X	Terreni agricoli oggetto di contratti di gestione che contribuiscono alla biodiversità (ha) (aspetto specifico 4A) + miglioramento della gestione idrica (ha) (aspetto specifico 4B) + migliore gestione del suolo e prevenzione dell'erosione del suolo (ha) (aspetto specifico 4C)	70.186,07		45%	31.583,73
P5: Incentivare l'uso efficiente delle risorse e il passaggio a un'economia a basse emissioni di carbonio e resiliente	X	Spesa pubblica totale P5 (in EUR)	79.517.359,00		15.96%	12.690.970,50
	X	Terreni agricoli e forestali gestiti in maniera tale da promuovere il sequestro e	1.955,40		20%	391,08

fonte: http://burc.regione.campania.it

al clima nel settore agroalimentare e forestale		la conservazione del carbonio (ha) (aspetto specifico 5E) + terreni agricoli oggetto di contratti di gestione mirati a ridurre le emissioni di GHG e/o ammoniaca (ha) (aspetto specifico 5D) + terreni irrigui cui si applicano sistemi di irrigazione più efficienti (ha) (aspetto specifico 5A)				
	X	Numero di operazioni di investimenti destinati al risparmio e all'efficienza energetica (aspetto specifico 5B) + nella produzione di energia rinnovabile (aspetto specifico 5C)	16,00		10%	1,60
P6: adoperarsi per l'inclusione sociale, la riduzione della povertà e lo sviluppo economico nelle zone rurali	X	Spesa pubblica totale P6 (in EUR)	286.458.816,64		13.45%	38.528.710,84
	X	Numero di operazioni sovvenzionate per migliorare le infrastrutture e i servizi di base nelle zone rurali (aspetti specifici 6B e 6C)	1,00			
	X	Popolazione coperta dai GAL (aspetto specifico 6B)	1.567.536,00		100%	1.567.536,00

fonte: http://burc.regione.campania.it

fonte: http://burc.regione.campania.it

7.1.1. P2: potenziare in tutte le regioni la redditività delle aziende agricole e la competitività dell'agricoltura in tutte le sue forme e promuovere tecnologie innovative per le aziende agricole e la gestione sostenibile delle foreste

7.1.1.1. Numero di aziende agricole che beneficiano di un sostegno del PSR per gli investimenti nella ristrutturazione o nell'ammodernamento (settore prioritario 2A) + aziende con piano di sviluppo aziendale/investimenti per giovani agricoltori sovvenzionati dal PSR (aspetto specifico 2B)

Applicable: Sì

Valore obiettivo 2023 (a): 2.694,00

Aggiustamento "top-up" (b):

Target intermedio 2018 % (c): 20%

Valore assoluto del target intermedio (a-b) * c: 538,80

Giustificazione per la definizione del target intermedio:

L'obiettivo a metà percorso segue l'evoluzione finanziaria

7.1.1.2. Spesa pubblica totale P2 (in EUR)

Applicable: Sì

Valore obiettivo 2023 (a): 564.310.552,00

Aggiustamento "top-up" (b):

Target intermedio 2018 % (c): 20%

Valore assoluto del target intermedio (a-b) * c: 112.862.110,40

Giustificazione per la definizione del target intermedio:

La priorità include per oltre il 96% operazioni ad investimento, i cui bandi dovrebbero partire non prima della seconda metà del 2016. Sulla base dell'andamento delle misure del precedente periodo di programmazione occorrono circa 30 mesi dal lancio del bando al pagamento finale a saldo da parte dell'OP per le operazioni di investimento. Inoltre i progetti di cooperazione, compresi nell'ammontare della spesa pubblica, sulla base dell’esperienza 2007-2013 richiedono una fase di avvio più prolungata. Il valore della milestone è stato fissato, tenendo conto di quanto precede e del presumibile valore delle spese che transiteranno dalla vecchia alla nuova programmazione. La stima della milestone effettuata potrebbe essere invalidata se le ipotesi circa la data di partenza dei bandi, la piena trasferibilità delle spese 2007 -2013 dovessero risultare errate.

fonte: http://burc.regione.campania.it

7.1.2. P3: promuovere l'organizzazione della filiera agroalimentare, compresa la trasformazione e la commercializzazione dei prodotti agricoli, il benessere degli animali e la gestione dei rischi nel settore agricolo

7.1.2.1. Spesa pubblica totale P3 (in EUR)

Applicable: Sì

Valore obiettivo 2023 (a): 139.136.190,00

Aggiustamento "top-up" (b):

Target intermedio 2018 % (c): 18%

Valore assoluto del target intermedio (a-b) * c: 25.044.514,20

Giustificazione per la definizione del target intermedio:

La priorità include per oltre il 85% operazioni ad investimento,, i cui bandi dovrebbero partire non prima della seconda metà del l 2016. Sulla base dell'andamento delle misure del precedente periodo di programmazione occorrono circa 30 mesi dal lancio del bando al pagamento finale a saldo da parte dell'OP per le operazioni di investimento. Inoltre i progetti di cooperazione, compresi nell'ammontare della spesa pubblica, sulla base dell'esperienza 2007-2013 richiedono una fase di avvio più prolungata. Il valore della milestone è stato fissato, tenendo conto di quanto precede e del presumibile valore delle spese che transiteranno dalla vecchia alla nuova programmazione. La stima della milestone effettuata potrebbe essere invalidata se le ipotesi circa la data di partenza dei bandi, la piena trasferibilità delle spese 2007 -2013 dovessero risultare errate.

7.1.2.2. Numero di aziende agricole sovvenzionate che ricevono un sostegno per la partecipazione a regimi di qualità, mercati locali/filiere corte, nonché ad associazioni/organizzazioni di produttori (aspetto specifico 3A)

Applicable: Sì

Valore obiettivo 2023 (a): 1.120,00

Aggiustamento "top-up" (b):

Target intermedio 2018 % (c): 26%

Valore assoluto del target intermedio (a-b) * c: 291,20

Giustificazione per la definizione del target intermedio:

Non sono considerati i beneficiari delle operazioni di cooperazione, che produrranno i primi effetti dopo il 2018. Sono considerati, invece, gli obiettivi delle misure 3, 4.2 e 9, a partire dalla seconda metà del 2016. Nel calcolo della milestone si è tenuto conto delle performance delle analoghe misure 2007 2013 per la 3 e per la 4.2. Per la misura 9, non presente nella passata programmazione, si è fatta una stima sulla base delle Associazioni che hanno di recente attenuto il riconoscimento e che quindi potrebbero essere potenziali beneficiari.

7.1.2.3. Numero di aziende agricole che partecipano a regimi di gestione del rischio (aspetto specifico 3B)

Applicable: Sì

fonte: http://burc.regione.campania.it

Valore obiettivo 2023 (a): 20,00

Aggiustamento "top-up" (b):

Target intermedio 2018 % (c): 30%

Valore assoluto del target intermedio (a-b) * c: 6,00

Giustificazione per la definizione del target intermedio:

Si tratta di una misura, la 5 (unica attivata in 3B visto il Programma nazionale), piuttosto complessa anche in relazione ai meccanismi di attivazione soprattutto riguardo al ripristino. Pertanto l'obiettivo a metà percorso ha tenuto conto di questa complessità anche considerando l'esperienza del 2007 -2013 (mis. 126)

7.1.3. P4: Preservare, ripristinare e valorizzare gli ecosistemi connessi all'agricoltura e alla silvicoltura

7.1.3.1. Spesa pubblica totale P4 (in EUR)

Applicable: Sì

Valore obiettivo 2023 (a): 710.159.242,62

Aggiustamento "top-up" (b):

Target intermedio 2018 % (c): 35%

Valore assoluto del target intermedio (a-b) * c: 248.555.734,92

Giustificazione per la definizione del target intermedio:

La priorità include per circa il 72% del budget misure a premio connesse alla superficie. Si ipotizza che, nel 2018, circa il 45% delle risorse possa essere pagato (considerando i trascinamenti, ma anche il prevedibile rallentamento in fase di lancio del primo bando). Per le altre misure, occorre considerare la quota di investimenti relativi alla misura 16 (per la quale, considerata la complessità in avvio, difficilmente potranno essere registrati risultati al 2018) e le risorse destinate alla misura 4.

7.1.3.2. Terreni agricoli oggetto di contratti di gestione che contribuiscono alla biodiversità (ha) (aspetto specifico 4A) + miglioramento della gestione idrica (ha) (aspetto specifico 4B) + migliore gestione del suolo e prevenzione dell'erosione del suolo (ha) (aspetto specifico 4C)

Applicable: Sì

Valore obiettivo 2023 (a): 70.186,07

Aggiustamento "top-up" (b):

Target intermedio 2018 % (c): 45%

Valore assoluto del target intermedio (a-b) * c: 31.583,73

Giustificazione per la definizione del target intermedio:

L'impatto sulle superfici è stimato a partire dalla performance delle analoghe misure 2007 -2013

fonte: http://burc.regione.campania.it

7.1.4. P5: Incentivare l'uso efficiente delle risorse e il passaggio a un'economia a basse emissioni di carbonio e resiliente al clima nel settore agroalimentare e forestale

7.1.4.1. Spesa pubblica totale P5 (in EUR)

Applicable: Sì

Valore obiettivo 2023 (a): 79.517.359,00

Aggiustamento "top-up" (b):

Target intermedio 2018 % (c): 15.96%

Valore assoluto del target intermedio (a-b) * c: 12.690.970,50

Giustificazione per la definizione del target intermedio:

La priorità include per circa il 54% operazioni ad investimento, i cui bandi dovrebbero partire non prima della seconda metà del 2016. I progetti di cooperazione, compresi nell'ammontare della spesa pubblica, sulla base dell'esperienza 2007-2013 richiedono una fase di avvio più prolungata. Il valore della milestone è stato fissato, tenendo conto di quanto precede, e del presumibile valore delle spese che transiteranno dalla vecchia alla nuova programmazione.

La stima della milestone effettuata potrebbe essere invalidata se le ipotesi circa la data di partenza dei bandi, la piena trasferibilità delle spese 2007 -2013 dovessero risultare errate. La stima risente anche della "novità" di alcune tipologie di intervento.

Rispetto alle previsioni sono intervenuti fattori che hanno fatto venir meno la piena trasferibilità delle spese 2007-2013, quindi una delle condizioni di base su cui sono state fatte le previsioni al 2018, anche riguardo alla tempistica di realizzazione delle spese in trascinamento. Per la 4.3.2 si fa riferimento ad una stima di 5.652.967,35 euro di trascinamenti con la previsione di effettuare gli ultimi pagamenti a titolo transitorio entro il 2017 (cfr. cap 19 del Programma).

Tale previsione è stata inficiata per il sopraggiungere o il protrarsi di contenziosi giudiziari a carico dei Consorzi di Bonifica che bloccano circa 3,2 Meuro che si prevedeva di realizzare entro il 2018.

7.1.4.2. Terreni agricoli e forestali gestiti in maniera tale da promuovere il sequestro e la conservazione del carbonio (ha) (aspetto specifico 5E) + terreni agricoli oggetto di contratti di gestione mirati a ridurre le emissioni di GHG e/o ammoniaca (ha) (aspetto specifico 5D) + terreni irrigui cui si applicano sistemi di irrigazione più efficienti (ha) (aspetto specifico 5A)

Applicable: Sì

Valore obiettivo 2023 (a): 1.955,40

Aggiustamento "top-up" (b):

Target intermedio 2018 % (c): 20%

Valore assoluto del target intermedio (a-b) * c: 391,08

Giustificazione per la definizione del target intermedio:

fonte: http://burc.regione.campania.it

Si ipotizza di avviare le misure per la gestione forestale nel 2016, e che una quota significativa dell'obiettivo possa essere raggiunta a metà percorso anche sulla base delle storia di attuazione delle analoghe misure 2007- 2013

7.1.4.3. Numero di operazioni di investimenti destinati al risparmio e all'efficienza energetica (aspetto specifico 5B) + nella produzione di energia rinnovabile (aspetto specifico 5C)

Applicable: Sì

Valore obiettivo 2023 (a): 16,00

Aggiustamento "top-up" (b):

Target intermedio 2018 % (c): 10%

Valore assoluto del target intermedio (a-b) * c: 1,60

Giustificazione per la definizione del target intermedio:

La stima risente della "novità" di alcune tipologie di intervento

7.1.5. P6: adoperarsi per l'inclusione sociale, la riduzione della povertà e lo sviluppo economico nelle zone rurali

7.1.5.1. Spesa pubblica totale P6 (in EUR)

Applicable: Sì

Valore obiettivo 2023 (a): 286.458.816,64

Aggiustamento "top-up" (b):

Target intermedio 2018 % (c): 13.45%

Valore assoluto del target intermedio (a-b) * c: 38.528.710,84

Giustificazione per la definizione del target intermedio:

Una quota significativa (oltre il 30%) delle risorse sono destinate al Leader;ciò rende più complessa la fase di avvio: Pertanto, i risultati a metà percorso oltre alla considerazione che precede tengono conto dell'a performance delle misure analaoghe nel periodo 2007-2013.

La stima del target intermedio era basata sulla possibilità di realizzare entro il 2018 l’intera spesa per trascinamento riferibile alle misure che afferiscono a questa priorità ed in particolare quelle riferibili alla misura 7 pari a circa 11 Meuro (riferibili misure 313, 321, 322) i cui impegni giuridicamente vincolanti, perfezionati entro il 2015, avrebbero completato i pagamenti entro il 2017. Tale previsione era sbagliata poiché, rispetto a quanto previsto in sede di programmazione, sono intervenute numerose economie di realizzazione (differenza tra il concesso e il collaudato a saldo), revoche e rinunce non preventivabili e ad oggi quantificabili in 4.430.609,625 euro sulla misura 322 progetti integrati “borghi rurali”

fonte: http://burc.regione.campania.it

7.1.5.2. Numero di operazioni sovvenzionate per migliorare le infrastrutture e i servizi di base nelle zone rurali (aspetti specifici 6B e 6C)

Applicable: Sì

Valore obiettivo 2023 (a): 1,00

Aggiustamento "top-up" (b):

Target intermedio 2018 % (c):

Valore assoluto del target intermedio (a-b) * c: 0,00

Giustificazione per la definizione del target intermedio:

l’indicatore è sostituito con un KIS della FA 6C (vedasi tab 7.2)

7.1.5.3. Popolazione coperta dai GAL (aspetto specifico 6B)

Applicable: Sì

Valore obiettivo 2023 (a): 1.567.536,00

Aggiustamento "top-up" (b):

Target intermedio 2018 % (c): 100%

Valore assoluto del target intermedio (a-b) * c: 1.567.536,00

Giustificazione per la definizione del target intermedio:

La selezione dei Gal sarà conclusa entro il 31.12.2017, dunque il target sarà sicuramente raggiunto entro il 2018

fonte: http://burc.regione.campania.it

7.2. Indicatori alternativi

Priorità	Applicable	Indicatore e unità di misura, se del caso	Valore obiettivo 2023 (a)	Aggiustamento "top-up" (b)	Target intermedio 2018 % (c)	Valore assoluto del target intermedio (a-b) * c
P3: promuovere l'organizzazione della filiera agroalimentare, compresa la trasformazione e la commercializzazione dei prodotti agricoli, il benessere degli animali e la gestione dei rischi nel settore agricolo	X	O.3 Number of actions/operations supported (art. 17) sottomisura 4.2	103,00		10%	10,30
P4: Preservare, ripristinare e valorizzare gli ecosistemi connessi all'agricoltura e alla silvicoltura	X	O.5 Area totale sotto contratto sottomisura 13.1	111.843,15		60%	67.105,89
P6: adoperarsi per l'inclusione sociale, la riduzione della povertà e lo sviluppo economico nelle zone rurali	X	O.4 numero di beneficiari supportati/imprese supportate (tipologie 6.2.1 + 6.4.2)	475,00		30%	142,50
	X	Stato della procedura di implementazione nella focus area 6C: aggiudicazione gara	1,00		100%	1,00

fonte: http://burc.regione.campania.it

		d’appalto				

7.2.1. P3: promuovere l'organizzazione della filiera agroalimentare, compresa la trasformazione e la commercializzazione dei prodotti agricoli, il benessere degli animali e la gestione dei rischi nel settore agricolo

7.2.1.1. O.3 Number of actions/operations supported (art. 17) sottomisura 4.2

Applicable: Sì

Valore obiettivo 2023 (a): 103,00

Aggiustamento "top-up" (b):

Target intermedio 2018 % (c): 10%

Valore assoluto del target intermedio (a-b) * c: 10,30

Giustificazione per la definizione del target intermedio:

Il bando della sottomisura 4.2 dovrebbe partire dopo la seconda metà del 2016. Vi sono quindi circa 30 mesi a disposizione dal lancio del bando al collaudo delle operazioni di investimento per il conseguimento della milestone al 2018. La milestone è stata fissata sulla base della performance dell'analoga misura del periodo 2007 -2013

7.2.2. P4: Preservare, ripristinare e valorizzare gli ecosistemi connessi all'agricoltura e alla silvicoltura

7.2.2.1. O.5 Area totale sotto contratto sottomisura 13.1

Applicable: Sì

Valore obiettivo 2023 (a): 111.843,15

Aggiustamento "top-up" (b):

Target intermedio 2018 % (c): 60%

Valore assoluto del target intermedio (a-b) * c: 67.105,89

Giustificazione per la definizione del target intermedio:

fonte: http://burc.regione.campania.it

La milestone è stata dimensionata sulla base della performance dell'analoga misura del periodo 2007 -2013

7.2.3. P6: adoperarsi per l'inclusione sociale, la riduzione della povertà e lo sviluppo economico nelle zone rurali

7.2.3.1. O.4 numero di beneficiari supportati/imprese supportate (tipologie 6.2.1 + 6.4.2)

Applicable: Sì

Valore obiettivo 2023 (a): 475,00

Aggiustamento "top-up" (b):

Target intermedio 2018 % (c): 30%

Valore assoluto del target intermedio (a-b) * c: 142,50

Giustificazione per la definizione del target intermedio:

La milestone è stata dimensionata sulla base della performance dell'analoga misura del periodo 2007 -2013

7.2.3.2. Stato della procedura di implementazione nella focus area 6C: aggiudicazione gara d'appalto

Applicable: Sì

Valore obiettivo 2023 (a): 1,00

Aggiustamento "top-up" (b):

Target intermedio 2018 % (c): 100%

Valore assoluto del target intermedio (a-b) * c: 1,00

Giustificazione per la definizione del target intermedio:

Poichè la procedura di attuazione delle operazioni per la diffusione della banda larga avverrà con accordo di programma con il MISE, entro il 2018 sarà operativo tale affidamento, corrispondente a 1 operazione. In questo caso la milestone è fissata facendo riferimento a fasi di attuazione chiave."

fonte: http://burc.regione.campania.it

fonte: http://burc.regione.campania.it

7.3. Riserva

Priorità	Contributo totale dell'Unione preventivato (in EUR)	Contributo totale dell'Unione preventivato (in EUR) subordinato alla riserva di efficacia dell'attuazione	Riserva di efficacia dell'attuazione (in EUR)	Riserva min. di efficacia dell'attuazione (min. 5%)	Riserva max. di efficacia dell'attuazione (max. 7%)	Tasso della riserva di efficacia dell'attuazione
P2: potenziare in tutte le regioni la redditività delle aziende agricole e la competitività dell'agricoltura in tutte le sue forme e promuovere tecnologie innovative per le aziende agricole e la gestione sostenibile delle foreste	341.407.883,96	349.238.365,11	20.954.301,91	17.461.918,26	24.446.685,56	6%
P3: promuovere l'organizzazione della filiera agroalimentare, compresa la trasformazione e la commercializzazione dei prodotti agricoli, il benessere degli animali e la gestione dei rischi nel settore agricolo	84.177.394,95	86.108.075,33	5.166.484,52	4.305.403,77	6.027.565,27	6%
P4: Preservare, ripristinare e valorizzare gli ecosistemi connessi all'agricoltura e alla silvicoltura	429.646.341,80	439.500.647,28	26.370.038,84	21.975.032,36	30.765.045,31	6%
P5: Incentivare l'uso efficiente delle risorse e il passaggio a	48.108.002,20	49.211.400,28	2.952.684,02	2.460.570,01	3.444.798,02	6%

fonte: http://burc.regione.campania.it

un'economia a basse emissioni di carbonio e resiliente al clima nel settore agroalimentare e forestale						
P6: adoperarsi per l'inclusione sociale, la riduzione della povertà e lo sviluppo economico nelle zone rurali	173.307.584,09	177.282.541,42	10.636.952,48	8.864.127,07	12.409.777,90	6%
Totale	**1.076.647.207,00**	**1.101.341.029,42**	**66.080.461,77**	**55.067.051,47**	**77.093.872,06**	**6%**

fonte: http://burc.regione.campania.it

8. DESCRIZIONE DELLE MISURE SELEZIONATE

8.1. Descrizione delle condizioni generali applicate a più di una misura compresi, ove pertinenti, la definizione di zona rurale, i livelli di riferimento, la condizionalità, l'uso previsto degli strumenti finanziari e degli anticipi nonché le disposizioni comuni per gli investimenti, incluse le disposizioni di cui agli articoli 45 e 46 del regolamento (UE) n. 1305/2013

1 - CLASSIFICAZIONE del territorio *(vedasi anche allegato 1)*

- Zone rurali (ART. 50 DEL REG. (UE) N. 1305/2013)

La classificazione delle aree regionali discende dalla metodologia nazionale di identificazione delle aree rurali 2014-2020 esposta nell'Accordo di Partenariato per l'Italia. La Regione Campania ha comunque ritenuto necessario approfondirne l'applicazione al fine di rendere la stessa maggiormente rappresentativa delle peculiarità che caratterizzano i diversi sistemi rurali regionali. I parametri utilizzati per affinare la classificazione sono: la densità abitativa, la percentuale di superficie rurale rispetto alla superficie territoriale totale e la classificazione in comuni interamente montani ai sensi dell'art. 3, paragrafo 3 della Direttiva CEE 75/268.

Le fonti dati utilizzate, in linea con l'AdP sono l'ISTAT ed elaborazioni SIAN-INEA su dati Agrit-Populos (MiPAAF) per le superfici agro-forestali.

In particolare, rispetto alla classificazione derivante dall'AdP il processo logico utilizzato è il seguente:

- sono stati spostati nella macroarea A:
- i comuni classificati come appartenenti alle macroaree B, C e D che hanno una densità abitativa superiore a 2 volte la densità abitativa media della Campania (431*2=860 ab./kmq) ed una superficie rurale inferiore a due terzi della superficie territoriale totale;
- sono stati spostati nella macroarea B:
- i comuni classificati come appartenenti alla macroarea A che hanno una superficie rurale maggiore dei due terzi della superficie territoriale totale;
- sono stati spostati nella macroarea C:
- il comune di Benevento, come già avvenuto nella programmazione 2007-2013, in considerazione dell'elevato rapporto tra la superficie agroforestale rispetto a quella totale (il 75% della superficie territoriale totale);
- i comuni classificati come appartenenti alla macroarea D che hanno una densità abitativa superiore a 150 ab./kmq;
- sono stati spostati nella macroarea D:
- i comuni classificati come appartenenti alla macroarea C che hanno una densità abitativa inferiore a 150 ab./kmq e una superficie rurale superiore ai due terzi della superficie territoriale totale e classificati come montani dall'ISTAT o come interamente montani ai sensi dell'art. 3, paragrafo 3 della Direttiva CEE 75/268.

Il territorio risulta dunque classificato in 4 aree:

· A: Poli urbani;

· B: Aree rurali ad agricoltura intensiva;

fonte: http://burc.regione.campania.it

· C: Aree rurali intermedie;

· D: Aree rurali con problemi complessivi di sviluppo.

Poli urbani – Area A

In questa area ricadono 96 comuni della Campania per un totale di 1.154,88 km2 pari all' 8,5% del territorio regionale, con una popolazione complessiva di 3.464.179 abitanti, pari al 60,30% del totale regionale, per una densità abitativa di 3.000 abitanti/km2. Nei poli urbani ricadono i capoluoghi di provincia, ad eccezione di Benevento, alcuni comuni dell'area vesuviana, dell'area a Nord di Napoli e della cintura periurbana di Caserta.

Aree rurali ad agricoltura intensiva – Area B

In questa area ricadono 42 comuni della Campania per un totale di 1.334,13 km2 pari al 9,76% del territorio regionale, con una popolazione complessiva di 583.196 abitanti, pari al 10,15% del totale regionale, per una densità abitativa di 437 abitanti/km2. Nelle Aree rurali ad agricoltura intensiva ricadono i comuni della Piana del Sele (Sa) e della Piana del Volturno (Ce), quelli della Piana Campana, dell'Agro Acerrano Nolano e dell'agro Nocerino-Sarnese, che rappresentano le aree a maggiore intensità agricola ed alcune aree ad agricoltura intensiva del Basso Garigliano, caratterizzate dalla dominante presenza di ordinamenti agricoli specializzati, in special modo frutticoli. In questa Area ricadono i territori maggiormente interessati dalla crisi ambientale della cd "Terra dei fuochi".

Aree rurali intermedie – Area C

In questa area ricadono 209 comuni della Campania per un totale di 3.809,15 km2 pari al 27,86% del territorio regionale, con una popolazione complessiva di 1.209.635 abitanti, pari al 21,05% del totale regionale, per una densità abitativa di 318 abitanti/km2. Le Aree rurali intermedie sono caratterizzate da una struttura del settore agricolo di tipo misto, con un ampio paniere di produzioni, molto spesso oggetto di riconoscimento comunitario o nazionale, associata ad una forte vocazione turistica. In tale area ricadono la maggior parte della fascia collinare della Campania, la penisola sorrentina, la costiera amalfitana e le isole, il cono del Vesuvio, la costiera cilentana, nonché il comune di Benevento, in considerazione dell'elevato rapporto tra le superfici agroforestali rispetto al totale.

Aree rurali con problemi complessivi di sviluppo – Area D

In questa area ricadono 203 comuni della Campania per un totale di 7.255,06 km2 pari al 53,07% del territorio regionale, con una popolazione complessiva di 488.281 abitanti, pari al 8,5 % del totale regionale, per una densità abitativa di 67 abitanti/km2. Le Aree rurali con problemi complessivi di sviluppo sono caratterizzate da debolezza demografica, agricoltura essenzialmente di tipo estensivo, scarso grado di infrastrutturazione, presenza diffusa di porzioni del territorio a forte valenza paesaggistico-naturalistica con spiccata biodiversità. In tale area ricadono la maggior parte dei comuni montani della Campania.

- Definizione delle zone soggette a vincoli naturali o ad altri vincoli specifici – territorio svantaggiato

Il territorio regionale è riconosciuto soggetto a vincoli naturali o ad altri vincoli specifici ai sensi del Reg. (UE) 1305/13 e classificato svantaggiato ai sensi della Direttiva 75/268/CEE e della Direttiva 75/273/CEE e

fonte: http://burc.regione.campania.it

si articola in:

1.Zone di montagna

Le zone di montagna, la cui delimitazione è coerente con i criteri definiti dell'art. 32(2) del Reg. Ue 1305/2013 sono quelle caratterizzate da una notevole limitazione delle possibilità di utilizzazione delle terre e da un notevole aumento dei costi di produzione, dovuti:

- all'esistenza di condizioni climatiche molto difficili a causa dell'altitudine, che si traducono in un periodo vegetativo nettamente abbreviato;
- in zone di altitudine inferiore, all'esistenza nella maggior parte del territorio, di forti pendii che rendono impossibile la meccanizzazione o richiedono l'impiego di materiale speciale assai oneroso
- una combinazione dei due fattori, quando i vincoli derivanti da ciascuno di questi fattori presi separatamente sono meno accentuati, ma la loro combinazione comporta vincoli equivalenti.

2.Zone soggette a vincoli naturali significativi

Fino all'approvazione di nuove delimitazioni,al più tardi alla fine del 2017, in attuazione dei criteri definiti all'articolo 32(3) e dall'allegato III del reg. UE 1305/2013, i territori soggetti a vincoli naturali significativi sono quelli ricadenti nelle condizioni di cui all'art. 3 paragrafo 4 della Direttiva 75/268/CEE già individuati per la misura 212 del PSR Campania 2007/2013 in attuazione dell' articolo 19 del Reg. Ce 1257/1999.

Tali territori sono caratterizzati da:

- terreni poco produttivi, poco idonei alla coltivazione, le cui scarse potenzialità non possono essere migliorate senza costi eccessivi e che si prestano soprattutto all'allevamento estensivo.
- scarsa produttività dell'ambiente naturale, ottenimento di risultati notevolmente inferiori alla media quanto ai principali indici che caratterizzano la situazione economica dell'agricoltura;
- scarsa densità, o tendenza alla regressione demografica, di una popolazione dipendente in modo preponderante dall'attività agricola e la cui contrazione accelerata comprometterebbe la vitalità ed il popolamento della zona medesima.

3.Zone soggette a vincoli specifici

Le zone soggette a vincoli specifici, così come disposto al paragrafo 4 dell'articolo 32 del Reg. UE 1305/2013, sono costituite da superfici agricole al cui interno le condizioni naturali di produzione sono simili e la loro estensione totale non supera il 10 % della superficie del intero territorio nazionale.

Sono ammissibili alle indennità di cui all'articolo 31 le zone che sono soggette a vincoli specifici e nelle quali gli interventi sul territorio si rendono necessari ai fini della conservazione o del miglioramento dell'ambiente naturale, della salvaguardia dello spazio rurale, del mantenimento del potenziale turistico o della protezione costiera.

In queste aree si praticano attività agricole e zootecniche per la produzione di prodotti tipici e tradizionali, con un valore ambientale legato alla protezione e tutela della biodiversità, alla prevenzione del dissesto idrogeologico ed al presidio del territorio, inteso sia in senso sociale sia paesaggistico, con la tutela dei paesaggi antropizzati caratteristici del territorio regionale rispetto alla rinaturalizzazione degli stessi a

fonte: http://burc.regione.campania.it

seguito dell'abbandono delle attività.

La Regione si impegna a rivedere la classificazione delle zone svantaggiate ai sensi dell'art. 32 al paragrafo 1.b del Reg. 1305/2013 entro i termini indicati al paragrafo 5 dell'articolo 31.

- Area Leader

Le aree ammissibili della misura 19 (regolamento UE 1305/2013, artt. 42-44) sono individuate in coerenza con gli indirizzi formulati nell'Accordo di Partenariato per l'Italia 2014-2020 (AdP) approvato dalla Commissione Europea il 29.10.2014 che stabilisce che i territori interessati alla strategia di Sviluppo Locale, possono comprendere prioritariamente i comuni inclusi nelle macroaree "C" e "D", con una popolazione che non può essere inferiore ai 10 mila abitanti, né superiore ai 150 mila. Le suddette aree ammissibili devono evitare sovrapposizioni e conflittualità tra strumenti e compagini partenariali operanti sulle medesime porzioni del territorio regionale e garantire un'efficace organizzazione dei sistemi di governance locale, con particolare riferimento alla impostazione e pianificazione delle politiche di sviluppo dei singoli comprensori .In particolare in Campania l'ambito territoriale di ogni singolo GAL sarà così costituito:

1. aree LEADER: zone/territori costituiti esclusivamente dai comuni classificati come appartenenti alla macroaree C e D della territorializzazione del PSR sulla quale operano i GAL. I comuni classificati come appartenenti alle macroaree A e B non possono essere interessati alla strategia LEADER;
2. la popolazione dovrà essere minimo di 30 mila abitanti e non superiore ai 150 mila, per dare l'opportunità ad ogni singolo partenariato di spingere all'aggregazione territoriale e avere a disposizione maggiore massa critica in termini di risorse umane, finanziarie ed economiche in grado di sostenere una strategia di sviluppo duratura.

- Aree Interne

Per Aree Interne, così come risulta dall'AdP, si intende "quella parte maggioritaria del territorio italiano caratterizzata dalla significativa distanza dai centri di offerta di servizi essenziali".

Nell'ambito della Strategia Nazionale Aree Interne, la selezione delle Aree Progetto della Regione Campania si è basata sull'analisi, a scala comunale, degli indicatori statistici di contesto adottati a livello nazionale per la individuazione delle Aree Interne. Tali indicatori, di tipo socio-demografico-economico, sono: popolazione residente, distribuzione demografica per fasce di età, densità di popolazione, disoccupazione, superficie totale, SAU e variazione della SAU, contributo dell'agricoltura e dell'agroalimentare al PIL, incidenza delle aree protette, indice di specializzazione settoriale, popolazione raggiunta da banda larga, indicatori di ricettività turistica, tasso di ospedalizzazione, n. pazienti per medico, distanza da stazioni aeree, portuali o ferroviarie e da caselli autostradali, presenza di studenti per diverso grado, n. scuole di diverso grado, turnover insegnanti, funzioni amministrative svolte in modo associato (fonte: tavole Open Kit del Rapporto di istruttoria per la selezione delle aree interne del Comitato Nazionale Aree Interne). All'analisi delle variabili di contesto è stata affiancata inoltre una valutazione qualitativa di approfondimento legata alla conoscenza diretta del territorio (fase di ascolto). Come risultato di tale procedura, sono state individuate quattro "aree progetto" la cui perimetrazione, con l'accluso elenco dei Comuni tutti ricadenti in area C e D secondo la classificazione delle aree rurali della Campania per la Programmazione 2014-2020, è stata approvata con Delibera di Giunta Regionale del 01/12/2014 n. 600. Le quattro aree selezionate sono le seguenti: Area 1 – Cilento Interno; Area 2 – Vallo di Diano; Area 3 - Alta Irpinia; Area 4 – Tammaro Titerno (fig. 17dell'analisi di contesto). L'area pilota individuata è quella

fonte: http://burc.regione.campania.it

dell'"Alta Irpinia".

2 – REQUISITI GENERALI

- ***Fascicolo aziendale***

I soggetti destinatari/beneficiari degli aiuti del PSR che intendono presentare domanda, sono obbligati, preventivamente, alla costituzione/aggiornamento e validazione del fascicolo aziendale, facendo ricorso alle procedure certificate del SIAN secondo le disposizioni di cui al DPR del 1 dicembre 1999, n. 503.

- Ammissibilità delle operazioni secondo l'ubicazione (art. 70, regolamento UE n. 1303/2013)

Le operazioni ammissibili a finanziamento devono essere ubicate nell'ambito della Regione Campania.

- Appalti pubblici

Nel caso di operazioni realizzate da Enti Pubblici, deve essere garantito il rispetto delle norme dell'UE e nazionali sugli appalti pubblici e in particolare:

- le direttive 2004/18/CE e 2004/17/CE così come trasposte nel diritto nazionale;
- le direttive 2014/23/UE, 2014/24/UE e 2014/25/UE così come trasposte nel diritto nazionale;
- le direttive 89/665/CEE e 92/13/CEE così come trasposte nel diritto nazionale;
- i principi generali che disciplinano l'aggiudicazione degli appalti pubblici derivati dal trattato sul funzionamento dell'Unione europea.

- Valutazione di impatto ambientale (articolo 45, regolamento UE n. 1305/2013)

Qualora una operazione di investimento rischi di avere effetti negativi sull'ambiente, la decisione circa la sua ammissibilità a beneficiare del sostegno deve essere preceduta da una valutazione dell'impatto ambientale effettuata conformemente alla normativa applicabile per il tipo di investimento di cui trattasi (art. 45. paragrafo 1 del Reg. (UE) n. 1305/13). Inoltre, per le principali misure di investimento, l'applicazione di soglie massime di spesa e l'applicazione di criteri di selezione orientati all'innovazione, all'ambiente, ai cambiamenti climatici, all'efficienza energetica e al risparmio idrico, consentono di evitare gli effetti di intensificazione conseguenti agli investimenti sostenuti dal Programma.

- Ammissibilità delle spese e delle operazioni

Sono ammissibili a contributo del FEASR soltanto le spese:

1. sostenute per interventi previsti dal Programma e valutati secondo i criteri di selezione in esso previsti (art. 60 del Regolamento UE n. 1305/2013);
2. sostenute da un beneficiario e pagate dall'organismo pagatore tra il 1° gennaio 2014 e il 31 dicembre 2023 (art. 65 paragrafo 2 del Reg. 1303/13);
3. sostenute dopo la presentazione di una domanda all'autorità competente (art. 60 paragrafo 2 del Reg. 1305/2013);
4. relative a lavori o attività non portate materialmente a termine prima della presentazione della domanda di aiuto (art. 65 paragrafo 6 del regolamento 1303/2013);

fonte: http://burc.regione.campania.it

5. quietanzate prima della scadenza dei termini per la realizzazione fisica e finanziaria dell'operazione.

Il punto 3 non si applica:

- alle spese generali di cui all'art 45 del regolamento UE n. 1305/2013 paragrafo 2 lettera c), per gli investimenti relativi alle misure che rientrano nel campo di applicazione dell'art. 42 del TFUE -(rif. art. 60- par 2 del reg 1305/13);

- alle spese connesse a misure di emergenza dovute a calamità naturali, eventi catastrofici, avversità atmosferiche o cambiamenti bruschi e significativi delle condizioni socioeconomiche sostenute dal beneficiario dopo il verificarsi dell'evento.

I punti 1), 3), e 5) non si applicano all'assistenza Tecnica- art. 51 paragrafo 1 e 2 -(rif. art. 60- par 3 del reg 1305/13).

In deroga all'art. 65, paragrafo 9, del Reg. (UE) 1303/2013 – ai sensi dell'art. 60, paragrafo 1, del Reg. (UE) 1305/2013 – in casi di emergenza dovuti a calamità naturali, eventi catastrofici, avversità atmosferiche o cambiamenti bruschi e significativi delle condizioni socioeconomiche, l'ammissibilità delle spese conseguenti alla modifica del Programma decorre dalla data in cui si è verificato l'evento, e comunque successivamente al primo gennaio 2016.

Per quanto riguarda gli investimenti, sono ammissibili, ai sensi dell'art. 45 del regolamento UE n. 1305/2013, le seguenti voci di spesa:

a. costruzione, acquisizione o miglioramento di beni immobili;
b. acquisto di nuovi macchinari e attrezzature fino a copertura del valore di mercato del bene;
c. spese generali collegate alle spese di cui alle lettere a) e b) come onorari di architetti, ingegneri e consulenti, compensi per consulenze in materia di sostenibilità ambientale ed economica, inclusi studi di fattibilità. Gli studi di fattibilità rimangono spese ammissibili anche quando, in base ai loro risultati, non sono effettuate spese a titolo delle lettere a) e b);
d. investimenti immateriali: acquisizione o sviluppo di programmi informatici e acquisizione di brevetti, licenze, diritti d'autore, marchi commerciali;
e. costi di elaborazione di piani di gestione forestale e loro equivalenti.

L'ammontare delle spese generali collegate alle spese per costruzione, acquisizione o miglioramento di beni immobili, di cui al precedente punto a), è così determinato:

- un massimo del 10% per un importo fino a 500.000 euro;
- un massimo del 5% sulla parte eccedente i 500.000,00 euro e fino ad 1.000.000,00;
- un massimo del 2,5% sulla parte eccedente 1.000.000,00 euro.

Relativamente alle spese per l'acquisto di nuovi macchinari e attrezzature, di cui al precedente punto b), le spese generali sono riconosciute fino ad un massimo del 5%.

Per le Misure che non prevedono investimenti materiali di cui all'art. 45 del Reg. (UE) n. 1305/2013, le spese generali possono essere riconosciute fino ad un massimo del 5% dell'importo.

Se non diversamente specificato nella scheda misura non è ammissibile:

- l'acquisto di materiale e attrezzature usate;

fonte: http://burc.regione.campania.it

- l’esecuzione di investimenti di mera sostituzione. Si definiscono “investimenti di mera sostituzione” quegli investimenti finalizzati semplicemente a sostituire macchinari o fabbricati esistenti, o parti degli stessi, con edifici o macchinari nuovi e aggiornati, senza aumentare la capacità di produzione di oltre il 25% o senza modificare sostanzialmente la natura della produzione o della tecnologia utilizzata. Non rientra tra gli investimenti di mera sostituzione la demolizione completa dei fabbricati di un’impresa che abbiano almeno 30 anni di vita, e la loro sostituzione con fabbricati moderni, né il recupero completo dei fabbricati aziendali. Il recupero è considerato completo se il suo costo ammonta almeno al 50% del valore del nuovo fabbricato;
- l’acquisto di terreni per un importo superiore al 10% del totale delle spese ammissibili dell’operazione, se non completamente escluso dalla scheda misura (art. 69 del regolamento UE n. 1303/2013);
- effettuare investimenti finanziati con contratti di locazione finanziaria;
- effettuare investimenti realizzati allo scopo di ottemperare a requisiti comunitari obbligatori.

Nel caso di investimenti agricoli, inoltre, ai sensi dell’art. 45, par. 3, del Reg. (UE) n. 1305/2013, non sono ammissibili al sostegno agli investimenti: i) l’acquisto di diritti di produzione agricola; ii) l’acquisto di diritti all’aiuto; iii) l’acquisto di animali; iv) l’acquisto di piante annuali e la loro messa a dimora. Tuttavia, nel caso di ripristino del potenziale produttivo agricolo danneggiato da calamità naturali o da eventi catastrofici (di cui all’ art. 18 paragrafo 1 lettera b del Reg (UE) 1305/2013), le spese per l’acquisto di animali possono essere considerate ammissibili.

Inoltre, non è consentito corrispondere l’aiuto a soggetti differenti dal diretto beneficiario come indicato nei provvedimenti regionali giuridicamente vincolanti (cessione del credito).

Non sono ammissibili al sostegno FEASR le operazioni portate materialmente a termine o completamente attuate prima che la domanda di sostegno nell'ambito del programma sia presentata dal beneficiario all'autorità di gestione, a prescindere dal fatto che tutti i relativi pagamenti siano stati effettuati dal beneficiario (art. 65 del Regolamento UE n. 1303/2013).

- Eleggibilità dell’IVA (articolo 69, paragrafo 3, punto c - regolamento (UE) 1303/2013)

L’IVA non è ammissibile salvo i casi in cui non sia recuperabile ai sensi della normativa nazionale.

- Opzioni semplificate in materia di costi

Oltre alle norme specifiche previste dal Reg. (UE) 1305/2013 in materia di costi semplificati, per alcune tipologie d’intervento (10.2.1, 16.1.1 e 16.9.1) si fa ricorso all’opzione prevista dall’ art. 68, paragrafo 1, lettera b) del Reg. (UE) 1303/2013, in riferimento alle spese di funzionamento (costi indiretti), come dettagliato nelle rispettive schede di misura.

Inoltre, relativamente alla Tipologia d’intervento 2.3.1, nell’eventualità di contratti in house o di accordi / convenzioni tra pubbliche Amministrazioni, si potrà fare riferimento alla determinazione delle tabelle standard dei costi unitari di cui all’art. 67 del Reg. (UE) 1303/2013, comma 1, lett. b), conformemente a quanto previsto dallo stesso articolo al comma 5, lett. b). In questo caso saranno presi quale riferimento i costi standard definiti nell’ambito del Programma operativo POR FSE approvato dalla Commissione Europea con decisione n. C(2015) 5085/F1 del 20 luglio 2015 e ss.mm.ii. per tipologie analoghe di operazioni e beneficiari.

fonte: http://burc.regione.campania.it

- Anticipazioni

I beneficiari, per la realizzazione degli interventi ammessi a sostegno, laddove previsto dalla normativa comunitaria (art.45 paragrafo 4 del regolamento 1305/2013), possono richiedere anticipazioni a fronte di presentazione di polizza fideiussoria, nel rispetto di quanto disposto dall'articolo 63 comma 1 del Reg. (CE) 1305/2013. La garanzia fideiussoria, bancaria o assicurativa, deve essere emessa a favore dell'Organismo pagatore, da parte di soggetti autorizzati, e corrispondere al 100% dell'importo anticipato. Uno strumento fornito quale garanzia da una pubblica autorità è ritenuto equivalente alla garanzia fideiussoria, a condizione che tale autorità si impegni a versare l'importo coperto dalla garanzia se il diritto all'anticipo non è stato riconosciuto.Ai fini dell'attuazione della sottomisura 19.4 il GAL può richiedere un anticipazione limitata al 50% del contributo pubblico delle spese di gestione e di animazione ai sensi dell'art.42, paragrafo 2 del regolamento UE 1305/13.La garanzia fideiussoria è svincolata soltanto a seguito dell'accertamento delle spese effettivamente sostenute e della regolare esecuzione degli interventi previsti, a condizione che dette spese siano superiori all'anticipo erogato.

- Stabilità delle operazioni

Il periodo di stabilità degli investimenti in infrastrutture o investimenti produttivi previsto dal paragrafo 1 dell'articolo 71, regolamento UE n. 1303/2013 è fissato in 5 anni dal pagamento finale al beneficiario. Sono fatte salve eventuali prescrizioni specifiche contenute nelle singole schede di misura.

- Requisiti di ammissibilità per operazioni realizzate su beni immobili

I beneficiari per le operazioni sui beni immobili, devono essere proprietari o titolari di altro diritto reale coerente con la tipologia di operazione finanziata oppure titolari di diritto personale di godimento, con esclusione del comodato d'uso, con espressa facoltà di eseguire miglioramenti, addizioni e trasformazioni.

Nel caso di beni confiscati alle mafie sono da considerarsi ammissibili le forme di concessione dei beni immobili previste dalla Legge n. 109/96)

In ogni caso la disponibilità giuridica dei beni immobili deve essere assicurata per un periodo sufficiente a garantire il rispetto del vincolo di destinazione.

Sono fatte salve eventuali prescrizioni specifiche contenute nelle singole schede di misura.

- Punteggio

L'ammissibilità delle operazioni selezionate è sempre subordinata al raggiungimento di un punteggio minimo, in base ai criteri di selezione definiti nei bandi di attuazione. Sono fatte salve le eccezioni previste dall'art. 49 del regolamento (UE) n. 1305/2013, nel caso non siano applicati i criteri di selezione.

- Strumenti finanziari

Si rimanda alle figure riportate in calce al presente paragrafo.

- Condizioni specifiche per le Misure a superficie

<u>Durata</u>

La durata degli impegni relativi alle misure a superficie/animali (M10, M11, M14 e M15) è riportata nelle

fonte: http://burc.regione.campania.it

relative schede di misura. Alla scadenza del periodo vincolativo l'Autorità di Gestione può disporre un adeguamento dell'impegno sotto forma di proroga annuale fino alla durata massima dell'impegno consentita dai regolamenti di riferimento.

Clausola di revisione (art. 48 del regolamento UE n. 1305/2013)

In caso di modifica dei pertinenti criteri o requisiti obbligatori relativi alle misure 10, 11, 14 e 15 è previsto l'adeguamento degli interventi realizzati anche al fine di evitare possibilità di doppio finanziamento, in particolare con le pratiche di cui all'articolo 43 del regolamento (UE) n. 1307/2013 (greening).

Per gli interventi realizzati a valere sulle suddette misure (M10, M11, M14 e M15) la cui durata oltrepassa il periodo di programmazione in corso, è prevista una clausola di revisione al fine di garantirne l'adeguamento al quadro giuridico del periodo di programmazione successivo.

Se tale adeguamento non è accettato dal beneficiario, l'impegno cessa e non sarà richiesto il rimborso per l'effettiva durata di validità dell'impegno stesso.

- Osservanza della condizionalità, dei pertinenti elementi di riferimento (baseline) e doppio finanziamento rispetto al greening

Le regole di condizionalità che incidono sull'attuazione di più Misure, sottomisure e tipi di operazioni dello sviluppo rurale a partire dal 2015 corrispondono a quelle definite dall'articolo 93 e dall'allegato II del Reg. (UE) n. 1306/2013, così come definite a livello nazionale dal vigente Decreto del Ministero delle politiche agricole e forestali e a livello regionale dalle delibere della Giunta di recepimento annuale.

In particolare, i beneficiari di premi annuali previsti dal reg. (UE) n.1305/2013 in riferimento a:

- Art.21 lett. a) e b) investimenti nello sviluppo delle aree forestali e nel miglioramento della redditività delle foreste (forestazione e imboschimento, allestimento di sistemi agroforestali);
- Art.28 pagamenti agro-climatico-ambientali;
- Art.29 agricoltura biologica;
- Art.31 indennità a favore delle zone soggette a vincoli naturali o ad altri vincoli specifici;
- Art.33 benessere degli animali;
- Art.34 servizi silvoambientali e climatici salvaguardia delle foreste

devono rispettare:

a. requisiti obbligatori di condizionalità stabiliti a norma del titolo VI, capo I, del Regolamento (UE) n. 1306/2013;

b. se applicabile, i pertinenti criteri e attività minime stabiliti a norma dell'articolo 4, paragrafo 1, lettera c), punti ii) e iii), del regolamento (UE) n. 1307/2013;

c. se applicabile, i requisiti minimi relativi all'uso di fertilizzanti e prodotti fitosanitari;

d. se applicabile, altri pertinenti requisiti obbligatori stabiliti dalla legislazione nazionale.

Il regime di condizionalità, che, in via definitiva, a partire dal 1° gennaio 2015, è disciplinato dal Regolamento (UE) n. 1306/2013 (art. 91 e seguenti), dispone l'elenco dei criteri di gestione obbligatori (CGO) e delle norme quadro per il mantenimento dei terreni in buone condizioni agronomiche e ambientali,

fonte: http://burc.regione.campania.it

suddiviso in sottoinsiemi tematici raggruppabili nei seguenti tre settori: a) ambiente, cambiamento climatico e buone condizioni agronomiche del terreno; b) sanità pubblica, salute degli animali e delle piante; c) benessere degli animali. Gli obblighi di condizionalità che l'agricoltore dovrà comunque rispettare per ricevere i premi del primo pilastro della PAC, rappresentano il primo livello della baseline dei pagamenti agro-climatico-ambientali, dell'agricoltura biologica e del benessere degli animali.

Il secondo livello è rappresentato dall'attività minima di cui al Regolamento (UE) n. 1307/2013 (art. 4), secondo cui l'agricoltore deve mantenere le superfici agricole in uno stato che le renda idonee al pascolo o alla coltivazione o svolgere un'attività minima su tali superfici. L'attività minima è stata individuata dall'art. 2 "definizioni" del DM 6513 del 18.11.2014, nonché dalle ulteriori disposizioni del decreto esecutivo 1420 del 26.02.2015 e smi.

Rientrano nella baseline anche i Requisiti Minimi per l'uso dei fertilizzanti e dei prodotti fitosanitari identificati dalla legislazione nazionale (Allegato 7 al DM 3536 del 08.02.2016 e smi) e comunitaria, che sono rappresentati dai seguenti elementi:

- i codici di buone pratiche istituiti a norma della direttiva 91/676/CEE per le aziende situate al di fuori delle zone vulnerabili ai nitrati; (DGR 2495/2006 e s.m.i.);
- i requisiti relativi all'inquinamento da fosforo;
- i principi generali per la difesa integrata introdotti dalla direttiva 2009/128/CE; (allegato III d.lgs 150 del 30/8/2012);
- obblighi di abilitazione all'uso dei fitofarmaci, di corretta gestione delle attrezzature distributrici e di adeguato stoccaggio dei presidi

In ogni caso, si terrà conto delle successive disposizioni emanate a livello nazionale e delle successive modifiche e integrazioni al quadro normativo nazionale e regionale. Oltre ai requisiti di baseline, per la definizione dei futuri impegni delle misure agroclimatiche e ambientali, occorrerà tenere conto anche della cosiddetta "componente di inverdimento" del pagamento diretto o greening. Questa componente, che sarà percepita da tutti gli agricoltori che ricevono il pagamento diretto di base, prevede che gli agricoltori svolgano nella propria azienda, dove pertinente, le seguenti misure: diversificazione dei seminativi, prati permanenti e aree di interesse ecologico.

La Regione garantisce che in nessun caso si darà origine a doppi pagamenti per impegni che ottemperano al greening e contemporaneamente ad un impegno agroambientale. Per i dettagli relativi agli elementi di riferimento pertinenti (baseline) e alle modalità adottate per l'esclusione del doppio finanziamento si rimanda alla trattazione presente nelle singole misure e tipi di operazione interessate.

- Operazioni che generano entrate (art. 61, regolamento UE 1303/2013,e art. 65 paragrafo 8 regolamento UE 1303/2013)

Gli indirizzi procedurali definiranno le modalità di applicazione di quanto stabilito per le operazioni che generano entrate.

3 - MODALITÀ DI ACCESSO AL PROGRAMMA

La strategia regionale per l'attuazione del PSR sarà attuata mediante tre tipologie di strumenti:

1.Progetti individuali, attivabili da un singolo beneficiario a carico delle singole

fonte: http://burc.regione.campania.it

misure/sottomisure/tipologie di intervento;

2.Progetti integrati, attivabili da un singolo beneficiario a carico di misure diverse, distinti in progetti integrati aziendali e progetti integrati territoriali;

3.Progetti collettivi, attivabili da più beneficiari su una o più misure, distinti in progetti collettivi di area e progetti collettivi di filiera. Nei Progetti integrati e collettivi saranno rispettate tutte le condizioni previste per ciascuna misura/sottomisura/tipologia d'intervento. Le modalità di attuazione saranno definite in dettaglio nelle disposizioni generali che regolamenteranno le procedure di attuazione delle misure/sottomisure/tipologie d'intervento contenute nei bandi.

3.1 Progetti individuali

Si tratta di progetti che saranno proposti in rapporto alle misure/sottomisure/tipologie d'intervento che saranno attivate in funzione di quanto descritto nel capitolo 5.

La procedura, é stata opportunamente rivisitata rispetto alla programmazione precedente per eliminare le criticità emerse e attuare la massima semplificazione amministrativa possibile cosi come meglio specificato nel capitolo 15.

3.2 Progetti integrati

I progetti integrati permettono l'adesione a pacchetti di misure che il singolo beneficiario, pubblico o privato, può attivare per realizzare un'idea progettuale complessiva. L'obiettivo immediato è quello di rendere possibile, per un singolo beneficiario, la realizzazione di un programma complesso di interventi che risponda ad un disegno strategico coerente, potenziandone l'efficacia. I progetti integrati potranno essere attivati da un beneficiario privato quali il Progetto Integrato Competitività, il Progetto Integrato Giovani e il Progetto Integrato Multifunzionalità, oppure da un beneficiario pubblico quali il Progetto Integrati di Sviluppo Territoriale e il progetto integrato per l'Ambiente ed il Clima.

3.3 Progetti collettivi

I progetti collettivi permettono l'adesione a misure singole o pacchetti di misure da parte di più beneficiari, pubblici o privati, per realizzare un'idea progettuale complessiva che permette a più soggetti di raggiungere un obiettivo comune, realizzando economie di scala e/o amplificando i benefici conseguibili a livello individuale. I progetti collettivi potranno essere attivati per una singola misura (Progetti collettivi Agro-Silvo-Ambientali), o per più misure (Progetti collettivi di Filiera, Progetti collettivi per lo sviluppo rurale, Progetti collettivi per l'ambiente ed il Clima).

fonte: http://burc.regione.campania.it

L'analisi di contesto del Programma di Sviluppo Rurale ha condotto ad individuare tra i fabbisogni prioritari di intervento quello di sostenere l'accesso al credito per i beneficiari del Programma (Fabbisogno F 10), in particolare nell'ambito delle Focus Area 2A e 3A.

Il Programma prevede che il sostegno degli interventi di investimento possa avvenire, dal punto di vista finanziario, attraverso diverse modalità anche combinabili tra loro.

In questo senso, la base giuridica di riferimento è costituita dalle disposizioni previste dai regolamenti (UE) n.1303/13 e n. 480/2014.

Il Programma di Sviluppo Rurale ha previsto di mettere a disposizione dei beneficiari forme di supporto anche attraverso strumenti finanziari.

L'utilizzo di strumenti finanziari all'interno del programma offre alcuni vantaggi quali:

- maggior leva finanziaria con conseguente miglior impatto del programma;
- migliore efficacia ed efficienza dei fondi rotativi, migliore qualità dei progetti, in quanto l'investimento deve essere rimborsato.

A questo fine è stata completata un'analisi ex ante ai sensi dell'articolo 37 del Regolamento (UE) n. 1303/2013 per verificare l'esistenza di un fallimento di mercato e/o situazioni di investimento subottimali per l'accesso al credito da parte dei beneficiari, per individuare – anche sulla base delle lezioni apprese da esperienze pregresse – il livello ottimale di supporto pubblico e gli strumenti finanziari più appropriati in base agli obiettivi del Programma di Sviluppo Rurale.

Le risultanze dell'analisi ex ante, già allo stato di avanzamento in cui si trova, hanno portato alle seguenti conclusioni:

- le caratteristiche del fallimento di mercato riscontrato nella Regione, in un contesto di ampia disponibilità di liquidità del sistema bancario, di tassi di interesse bassi, e di forte avversione al rischio da parte degli intermediari finanziari, rendono lo strumento del Fondo di garanzia particolarmente appropriato per supportare le misure del PSR;
- le tradizionali difficoltà di accesso al credito per gli imprenditori agricoli, legate in particolare alla scarsa propensione degli intermediari finanziari a finanziare senza forti garanzie collaterali imprese con oneri di bilancio e forme di gestione semplificata, rendono in particolare la garanzia "uncapped" o verticale, senza limite di portafoglio, lo strumento più adatto da introdurre – in una fase ancora sperimentale ed iniziale – forme di supporto da parte del PSR;
- l'obiettivo di massimizzare la "leva" finanziaria dell'impiego delle risorse del PSR, al tempo stesso lasciando sufficientemente bassa la presa di rischio da parte degli intermediari finanziari, rende prioritario l'obiettivo di individuare investitori privati istituzionali, o investitori pubblici che operino secondo il principio dell'economia di mercato, che contribuiscano con risorse proprie allo strumento, anche a fronte di una remunerazione preferenziale da corrispondere a valere su risorse del PSR;
- la natura ancora sperimentale di forme di supporto da parte del PSR attraverso strumenti finanziari ha portato alla individuazione delle seguenti misure da supportare anche attraverso uno strumento finanziario di garanzia: 4.1 "Sostegno a investimenti nelle aziende" e 4.2 "Sostegno a investimenti a favore della trasformazione e commercializzazione e/o dello sviluppo dei prodotti agricoli".

Il Programma contribuirà pertanto al seguente strumento finanziario:

Strumenti Finanziari_1

fonte: http://burc.regione.campania.it

- Un fondo di garanzia "uncapped" gestito dal Fondo Europeo per gli Investimenti che consentirà ai beneficiari delle misure supportate di ricevere da Intermediari finanziari selezionati prestiti garantiti al 50% dal Fondo Europeo per gli Investimenti, senza alcun limite ("cap") per gli Intermediari a livello di portafoglio, e con trasferimento del beneficio della garanzia (in termini di minori tassi di interesse e/o minori garanzie collaterali richieste).

Le caratteristiche del Fondo di garanzia "uncapped" sono le seguenti:

- Il Fondo riceverà un contributo dal PSR ai sensi dell'articolo 38 (1) b del Regolamento (UE) n. 1303/2013 e sarà gestito dal Fondo Europeo per gli Investimenti ai sensi dell'articolo 38 (4) b.i.
- Le misure nell'ambito delle quali il supporto viene fornito attraverso il Fondo di garanzia sono: 4.1 "Sostegno a investimenti nelle aziende" e 4.2 "Sostegno a investimenti a favore della trasformazione e commercializzazione e/o dello sviluppo dei prodotti agricoli"
- Il Fondo di garanzia supporterà, nell'ambito delle misure sopra citate, nuovi prestiti erogati da intermediari finanziari selezionati a beneficiari eleggibili, per operazioni eleggibili e per spese ammissibili per le misure stesse.
- Il periodo di inclusione di nuovi prestiti da parte degli intermediari finanziari nei portafogli che beneficeranno della garanzia da parte del Fondo sarà di una durata variabile dai 2 ai 5 anni, e non potrà in ogni caso superare il periodo massimo di eleggibilità previsto dal Regolamento (UE) n. 1303/2013 all'articolo 65.
- L'ammontare delle risorse del PSR che saranno oggetto del contributo al Fondo, così come tutte le altre clausole e condizioni di implementazione dello strumento finanziario saranno oggetto di definizione nell'ambito di un accordo di finanziamento tra l'Autorità di Gestione e il FEI.
- I costi e le commissioni per la gestione del Fondo di garanzia saranno riconosciuti – a valere sul Fondo – ai sensi di quanto previsto dal Regolamento delegato (UE) 480/2014, in particolare agli artt. 12 e 13 e dal Regolamento (UE) n. 1303/2013, anche con riferimento alla eventuale remunerazione preferenziale di cui all'articolo 44 (1) b.
- In ottemperanza a quanto previsto dall'articolo 2.10 del Regolamento (UE) n. 1303/2013, la selezione da parte dell'autorità di gestione ha come oggetto il gestore del Fondo e gli intermediari finanziari che implementano lo strumento. La selezione dei beneficiari finali percettori dei prestiti garantiti dal Fondo di garanzia sarà dunque delegata dall'autorità di gestione agli intermediari finanziari che il Fondo Europeo per gli Investimenti selezionerà in base ad una procedura aperta e competitiva ai sensi dell'articolo 38 (5) del Regolamento (UE) n. 1303/2013 e dell'articolo 7 del Regolamento delegato (UE) n. 480/2014. Criteri specifici ulteriori di selezione degli intermediari finanziari da parte del Fondo Europeo per gli Investimenti dovranno garantire il trasferimento del beneficio della garanzia ai percettori dei prestiti ed in particolare premiare: i) la riduzione dei tassi di interesse e delle commissioni pagate dai beneficiari finali; ii) la riduzione delle garanzie collaterali richieste ai beneficiari finali.

fonte: http://burc.regione.campania.it

- Le norme citate al punto precedente relativamente alla selezione degli intermediari finanziari costituiranno pertanto i criteri di selezione degli interventi di cui agli artt. 49 e 60 del Regolamento (UE) n. 1305/2013, mentre la selezione dei beneficiari finali, che avverrà sotto la responsabilità degli intermediari finanziari cui spetta la verifica del rispetto dei criteri di eleggibilità, a pena di esclusione dalla garanzia da parte del Fondo di garanzia, avverrà con procedure a sportello e sulla base di decisioni assunte dall'intermediario in base al merito di credito e a una valutazione della qualità delle operazioni proposte.
- I beneficiari finali e le operazioni eleggibili sono quelli previsti dalle singole schede di intervento. I costi ammissibili, come specificato nelle schede di intervento e anche in deroga a quanto eventualmente previsto da altre forme di supporto previste nell'ambito dello stesso intervento, saranno tutti quelli previsti ai commi dall'articolo 45 del Regolamento (UE) n. 1305/2013 e rilevanti per le misure supportate.
- I prestiti supportati dal Fondo di garanzia potranno essere erogati, purché entro i massimali previsti dal citato accordo di finanziamento, fino a concorrenza del 100% dell'ammontare dell'investimento eleggibile e potranno essere erogati anche in assenza di altre forme di supporto e cioè per investimenti che non siano stati oggetto di altra selezione da parte da dell'Autorità di gestione.
- I prestiti supportati dal Fondo di garanzia genereranno un equivalente di sovvenzione lorda (ESL) in termini di aiuti di Stato, che dovrà essere calcolato dagli intermediari finanziari. Tale ESL non potrà eccedere il massimale di intensità d'aiuto consentito dalla misura, per le attività di produzione primaria e per la trasformazione di prodotti dell'allegato 1 del TFUE in prodotti dell'allegato 1 del TFUE e la loro commercializzazione, e il massimale previsto dal regime *de minimis*, per la trasformazione di prodotti dell'allegato 1 del TFUE in prodotti fuori allegato 1 del TFUE e la loro commercializzazione.
- I prestiti supportati dal Fondo di garanzia potranno essere erogati anche per operazioni ammesse ad altre forme di supporto da parte dell'Autorità di gestione. In questo caso il prestito garantito potrà essere erogato soltanto a condizione che l'intensità di aiuto (ESL) collegata al prestito, sommata all'intensità di aiuto di altre forme di supporto percepito (che dovrà essere oggetto di apposita comunicazione da parte del percettore del prestito all'intermediario finanziario), rimanga entro i limiti massimi previsti dal Programma di Sviluppo Rurale per quell'investimento e/o per quel beneficiario. Nel caso di combinazione del supporto tra il prestito garantito e altre forme di supporto previste dal Programma di Sviluppo Rurale, la decisione da parte degli intermediari finanziari sull'erogazione del prestito resta completamente indipendente da altre decisioni dell'autorità di gestione: pertanto, un prestito ad un beneficiario eleggibile per un'operazione eleggibile e per spese eleggibili, non comporterebbe alcun obbligo di estinzione/e restituzione anticipata, anche nel caso di revoca delle altre forme di supporto.
- L'allocazione delle risorse al Fondo di garanzia non sarà distinta tra le diverse misure e tra le diverse forme di supporto (prestiti garantiti senza altre forme di supporto o prestiti garantiti congiuntamente ad altre forme di supporto), al fine di garantire la giusta flessibilità per adattare lo strumento alla domanda di mercato.

fonte: http://burc.regione.campania.it

- L'attuazione dello strumento finanziario sarà oggetto di monitoraggio e di specifici dedicati report, redatti ai sensi dell'articolo 46 del Regolamento (UE) n. 1303/2013, secondo quanto verrà più specificamente definito nell'ambito dell'accordo di finanziamento. Gli indicatori monitorati saranno relativi a: i) numero di imprese supportate, con indicazione delle tipologie di operazioni supportate e delle categorie di imprese; ii) numero di dipendenti al momento dell'inclusione del prestito nel portafoglio garantito; iii) ammontare dei prestiti erogati alle imprese, con indicazione della quota di risorse PSR (ripartita tra FEASR e cofinanziamento regionale) e della leva ottenuta.

fonte: http://burc.regione.campania.it

8.2. Descrizione per misura

8.2.1. M01 - Trasferimento di conoscenze e azioni di informazione (art. 14)

8.2.1.1. Base giuridica

- Reg. (UE) n. 1305/2013, Titolo III, Capo I, Articolo 14
- Reg. (UE) N. 1303/2013 (Fondi SIE) art.li dal 65 al 69
- Reg. di esecuzione (UE) N. 808/2014
- Direttive n. 2014/24/UE e 89/665/CEE]
- D. Lgs. del 18 aprile 2016, n. 50 (G. U. n. 91 del 19 aprile 2016) – "Attuazione delle Direttive 2014/23/UE, 2014/24/UE e 2014/25/UE sull'aggiudicazione dei contratti di concessione, sugli appalti pubblici e sulle procedure d'appalto degli enti erogatori nei settori dell'acqua, dell'energia, dei trasporti e dei servizi postali, nonché per il riordino della disciplina vigente in materia di contratti pubblici relativi a lavori, servizi e forniture".e s.m.i.

- per le operazioni fuori dall'ambito di applicazione dell'art. 42 del TFUE
  - Decreto Dirigenziale n. 8 del 02/03/2016 "PROGRAMMA DI SVILUPPO RURALE DELLA CAMPANIA 2014/2020 (FEASR) Regimi di Aiuto in esenzione ex Reg (UE) 702/2014 compresi nel Programma"
  - Regime di aiuto SA.44612 (2016/XA) esentato ai sensi del Reg. (UE) n. 702/14 art.li 38 e 47 (pubblicato sulla GUUE L193 del 1/7/2014

8.2.1.2. Descrizione generale della misura, compresi la sua logica d'intervento e il contributo agli aspetti specifici e agli obiettivi trasversali

L'analisi di contesto ha fatto emergere con forza il fabbisogno di investire nel rafforzamento del livello di competenze professionali sulle tematiche trasversali a supporto degli obiettivi generali della PAC, per il clima, l'ambiente e l'innovazione.

L'attivazione della misura persegue l'obiettivo generale di promuovere il trasferimento di conoscenze e innovazione nel settore agricolo e forestale e nelle zone rurali (Priorità 1), interessa trasversalmente tutte le linee strategiche del DSR ed è conseguibile attraverso l'attivazione delle Fa 1a), e 1c), comprendendo così le esigenze evidenziate nell'analisi dei fabbisogni. In particolare, contribuisce alla priorità 1 e in maniera diretta alle Focus area 1.a - Stimolare l'innovazione, la cooperazione e lo sviluppo della base di conoscenze nelle zone rurali e 1.c - Incoraggiare l'apprendimento lungo tutto l'arco della vita e la formazione professionale nel settore agricolo e forestale, e indirettamente sulle altre priorità e focus aree. Persegue il raggiungimento degli obiettivi trasversali innovazione, ambiente, e mitigazione dei cambiamenti climatici e adattamento agli stessi, e risponde prioritariamente ai fabbisogni F1 ed F2 e indirettamente agli altri fabbisogni così come indicato nel par. 5 "Descrizione della strategia" sottoparagrafo 5.2.

La partecipazione alle attività della misura costituisce, dove presente, criterio di obbligatorietà, priorità o premialità per l'accesso ai finanziamenti a valere sulle altre misure a cui fornisce un contributo trasversale.

Gli interventi riguardanti la formazione e l'informazione possono anche essere previsti nell'ambito delle

fonte: http://burc.regione.campania.it

misure volte allo sviluppo della cooperazione tra le quali i gruppi operativi dei PEI (Partenariato europeo per l'innovazione) (artt. 35 e 53 Reg. 1305/13).

La misura potrà altresì formare gli operatori al rispetto dei contenuti della Direttiva 2009/128/CE, recepita in Italia con il D.lgs. n. 150/2012 e con il DM. 22.01.2014 (Piano d'Azione Nazionale per l'uso sostenibile dei prodotti fitosanitari), nonché al rispetto della condizionalità.

La programmazione degli interventi avviene attraverso atti regionali.

Sono previste modalità nuove ed innovative (es. azioni dimostrative, visite,..) e metodologie che permettano di superare i limiti di partecipazione legati alla stagionalità dell'attività agricola anche attraverso la progettazione modulare che prevede l'impiego flessibile di moduli di apprendimento che hanno struttura, funzioni e ampiezza variabili ma formalmente e unitariamente definite.

Nell'ambito delle tematiche individuate la Regione Campania dettaglia i fabbisogni in termini di esigenze di formazione, informazione, e visite nel "Catalogo delle competenze". Il catalogo è costruito in coerenza con il PSR, ed in particolare con i fabbisogni e loro priorita' individuate per la Regione Campania nell'analisi SWOT e nella strategia del PSR.

Gli interventi sono attuati tramite progetti presentati in risposta a specifici avvisi pubblici regionali che dettagliano, in relazione all'obiettivo delle Focus Area, le tematiche previste nel Catalogo delle competenze, le tipologie di azioni ammissibili, le modalità di presentazione dei progetti e i criteri di selezione come previsti nel PSR.

La misura è realizzata attraverso prestatori di servizi di trasferimento di conoscenze o di informazione che dispongono di capacità adeguate, in termini di personale qualificato e formazione regolare, per esercitare tale funzione.

La misura si articola nelle seguenti sottomisure:

Sottomisura 1.1: Sostegno ad azioni di formazione professionale e acquisizione di competenze

Prevede l'attivazione di corsi di formazione e workshop.

La tipologia di intervento attivata è la seguente:

- **Tipologia di intervento 1.1.1:** ***Sostegno ad azioni di formazione professionale e acquisizione di competenze***

Sottomisura 1.2: ***Sostegno ad attività dimostrative e azioni di informazione***

Prevede l'attivazione di attività dimostrative e azioni d'informazione.

La tipologia di intervento attivata è la seguente:

- **Tipologia di intervento 1.2. 1** ***Sostegno ad attività dimostrative e azioni di informazione***

Sottomisura 1.3 Sostegno alle visite di aziende agricole e forestali

Prevede l'attivazione di visite aziendali di breve durata.

fonte: http://burc.regione.campania.it

La tipologia di intervento attivata è la seguente

- **Tipologia di intervento 1.3.1 *Visite aziendali***

8.2.1.3. Campo di applicazione, aliquota di sostegno, beneficiari ammissibili, e, se del caso, metodo per il calcolo dell'importo o del tasso di sostegno, eventualmente ripartito per sottomisura e/o per tipo di operazione. Per ciascun tipo di operazione, specificare i costi ammissibili, le condizioni di ammissibilità, gli importi e le aliquote di sostegno applicabili nonché i principi per la definizione dei criteri di selezione

8.2.1.3.1. 1.1.1 Sostegno ad azioni di formazione professionale e acquisizione di competenze

Sottomisura:

- 1.1 - sostegno ad azioni di formazione professionale e acquisizione di competenze

8.2.1.3.1.1. Descrizione del tipo di intervento

La finalità dell'intervento è migliorare le professionalità degli operatori e quindi la loro occupabilità e competitività sul mercato del lavoro.

Il trasferimento delle competenze sarà realizzato, anche in base a quanto previsto nel Catalogo delle competenze, attraverso corsi di formazione e workshop:

- Corsi di formazione e aggiornamento: attività in presenza, in aula e in campo, e a distanza della durata di 12, 20, 50 e 100 ore;

- Workshop (laboratori e/o incontri tematici) della durata massima di 30 ore.

Sono esclusi i corsi che rientrano nei programmi o cicli normali dell'insegnamento secondario o superiore.

Le attività sono rivolte agli addetti dei settori agricolo, alimentare e forestale, e agli addetti (operai agricoli e forestali) dei gestori del territorio sia pubblici (Enti gestori delle Aree Protette e delle Aree Natura 2000, Consorzi di Bonifica e Consorzi Irrigui, Amministrazioni Provinciali, Città Metropolitane, Amministrazioni Comunali, Comunità Montane) che privati, che operano nel campo della gestione del territorio rurale e delle sue risorse primarie, potenzialmente eleggibili quali beneficiari di altre misure del Programma di Sviluppo Rurale, e agli altri operatori economici che siano PMI operanti in zone rurali.

Nella scelta dei destinatari delle attività sarà data priorità a coloro per i quali esiste un impegno giuridicamente vincolante su altre misure del PSR 2014-2020 (in particolare ai sensi dell'art. 28(4) del reg. (UE) n. 1305/2013) se coerenti con i contenuti delle attività da realizzare. In ogni caso i gruppi di destinatari saranno individuati dai beneficiari sulla base di parametri di selezione stabiliti dall'AdG.

L'obiettivo concreto è quello di creare un sistema capace di soddisfare le reali esigenze degli operatori anche avvalendosi di percorsi e metodologie di formazione più partecipate che vanno al di là della convenzionale e mera trasposizione di nozioni.

fonte: http://burc.regione.campania.it

La tipologia di intervento contribuisce in maniera diretta alla priorità 1 per la focus area “1a” e “1c” e indirettamente alle altre focus sulle tematiche specifiche nonché ai fabbisogni come di seguito riportati nella tabella “Descrizione tematiche specifiche 1.1”:

Tabella “Descrizione tematiche 1.1” – parte prima			Priorità/ Focus Area		Obiettivi trasversali		
Ambito di intervento	**Tematiche specifiche:** Tematiche specifiche: Attività di formazione e trasferimento di conoscenza degli addetti dei settori agricolo, alimentare e forestale, dei gestori del territorio e di altri operatori economici che siano PMI operanti in zone rurali su:	**Fabbisogno**	**Diretta**	**Indiretta**	**Ambiente**	**Mitigazione cambiamenti climatici adattamento medesimi**	**Innovazione**
Competenze per migliorare le performance economiche	adozione di sistemi di certificazione di prodotto, di processo con sbocchi di mercato innovativi e al rinnovamento tecnologico attraverso l'introduzione delle TIC	F3	1a 1c	2a 3a 6a	X	X	X
Competenze per aumentare i processi di diversificazione dei redditi agricoli	sviluppo e/o all'avviamento di nuove attività e la diversificazione di quelle esistenti, anche al fine di migliorarne la sostenibilità, attraverso l'introduzione di nuovi prodotti e processi.	F4	1a 1c	2a 6a	X	X	X
Competenze per favorire i processi di aggregazione tra le imprese di piccole dimensioni	i vantaggi competitivi legati ai processi di aggregazione dell'offerta.	F5	1a 1c	3a			X
Competenze per favorire l'integrazione orizzontale e verticale delle filiere agroalimentari e forestali	la diffusione dei processi di rilocalizzazione dei circuiti di produzione e consumo per recuperare valore a favore del settore primario attraverso l'integrazione di filiera sia orizzontale che verticale sia sullo sviluppo delle filiere corte e mercati locali	F6	1a 1c	3a	X		X
Competenze per valorizzare la qualità dei prodotti/processi agroalimentari e forestali	incremento della produzione certificata (con particolare riferimento alle filiere forestali) e della produzione con metodo biologico.	F7	1a 1c	2a 3a 6a	X	X	X
Competenze dei giovani potenziali beneficiari delle misure del PSR Campania per introdurre sistemi di gestione manageriale dell'azienda agricola e forestale	competenze manageriali necessarie alla gestione dell'azienda agricola e forestale per i giovani imprenditori	F9	1a 1c	2b			X
Competenze per migliorare l'utilizzo dei sottoprodotti delle aziende agricole e forestali in termini economici	produzione di risorse biologiche rinnovabili e la trasformazione di tali risorse e dei flussi di rifiuti in prodotti a valore aggiunto quali alimenti, mangimi, bioprodotti e bioenergie (PSIR)	F12	1a 1c	4a 4b 4c	X		X
Competenze per introdurre pratiche agricole e silvicole sostenibili	sviluppo di pratiche agricole a basso impatto ambientale e a ripensare in termini innovativi la gestione del patrimonio forestale attraverso interventi volti alla protezione, gestione e miglioramento della biodiversità negli ecosistemi connessi all'agricoltura e alla silvicoltura	F13	1a 1c	4a	X	X	X
Competenze per valorizzare il paesaggio rurale tipico	pianificazione del paesaggio rurale.	F14	1a 1c	4a	X		X
Competenze per prevenire i rischi (idrogeologico, erosione), fitopatie coltivazioni, incendi boschivi	difesa dell'ambiente , del territorio e della salute pubblica, con particolare riferimento a tematiche quali prevenzione e lotta alle fitopatie nelle aree boscate	F15	1a 1c	4a 4c	X	X	X

Tabella “Descrizione tematiche 1.1” – parte prima

fonte: http://burc.regione.campania.it

Tabella "Descrizione tematiche 1.1" – parte seconda			Priorità/ Focus Area		Obiettivi trasversali		
Ambito di intervento	**Tematiche specifiche**: Tematiche specifiche: Attività di formazione e trasferimento di conoscenza degli addetti dei settori agricolo, alimentare e forestale, dei gestori del territorio e di altri operatori economici che siano PMI operanti in zone rurali su:	Fabbisogno	Diretta	Indiretta	Ambiente	Mitigazione dei cambiamenti climatici e adattamento ai medesimi	Innovazione
Competenze per migliorare la gestione del ciclo della risorsa idrica e delle acque reflue	interventi volti alla difesa dell'ambiente e del territorio con particolare riferimento a tematiche quali: uso efficiente dell'acqua irrigua, protezione delle acque dall'inquinamento da nitrati e fitofarmaci, gestione dei reflui zootecnici, gestione fertilizzanti e prodotti fitosanitari, diffusione di sistemi fitodepurativi.	F16	1a 1c	2a 4b 5a	x	x	x
Competenze per l'introduzione di pratiche agro-climatico-ambientali e silvoambientali sostenibili per la corretta gestione del suolo	adozione di interventi volti alla difesa dell'ambiente e del territorio con particolare riferimento a tematiche quali: riduzione di emissioni climalteranti, tecniche di agricoltura conservativa, uso di biomasse, biogas e compost, riduzione dell'erosione del suolo, conservazione sostanza organica.	F17	1a 1c	4a 4b 4c 5e	x	x	x
Competenze per introdurre metodi colturali di contrasto al degrado del territorio	protezione, gestione e miglioramento della biodiversità negli ecosistemi connessi all'agricoltura e alla silvicoltura con particolare riferimento alle tematiche relative a: tecniche di agricoltura conservativa, riduzione dell'erosione del suolo, mantenimento della fertilità dei terreni, salvaguardia della biodiversità.	F18	1a 1c	4c	x	x	x
Competenze per ridurre il fabbisogno energetico nelle aree rurali	introduzione di pratiche agricole a basso impatto e le opportunità offerte dall'efficientamento energetico	F19	1a 1c	5b	x	x	x
Competenze per produrre energia rinnovabile su base individuale e collettiva	sostegno alla creazione e lo sviluppo di attività non agricole relative alle opportunità legate alle filere bioenergetiche.	F20	1a 1c	5c 6a	x	x	x
Competenze per aumentare la capacità di sequestro del carbonio	diffusione di pratiche agronomiche conservative, come sovesci, semina su sodo, minime lavorazioni del terreno, erbai, eliminazione dell'uso dei pesticidi e dei concimi chimici, minor concentrazione di capi bestiame per ettaro che contribuiscono alla riduzione di CO_2.	F21	1a 1c	5d 5e	x	x	x
Competenze per favorire la gestione forestale attiva anche in un'ottica di filiera	introduzione di innovazioni di processo, di prodotto e di servizio che assicurino sbocchi di mercato innovativi ed alternativi anche attraverso la diffusione dei sistemi di certificazione forestale ed ecocertificazione	F22	1a 1c	2a 5c 6a	x	x	x
Competenze per gestire i processi di diversificazione del reddito in agricoltura nelle aree rurali	uso delle TIC e di internet, diversificazione dell'offerta in settori "contigui" (fattorie e orti sociali, green job, turismo rurale,..) che costituiscono uno dei principali vincoli allo sviluppo economico e sociale e la modernizzazione dei sistemi territoriali e per il miglioramento della qualità della vita delle popolazioni nelle aree rurali.	F23	1a 1c	6a 6c	x		x
Competenze per migliorare l'utilizzo degli strumenti offerti dal web nelle aree rurali	uso delle TIC e di internet, che costituiscono uno dei principali vincoli allo sviluppo economico e sociale e la modernizzazione dei sistemi territoriali e per il miglioramento della qualità della vita delle popolazioni nelle aree rurali.	F25	1a 1c	6c			x

Tabella "Descrizione tematiche 1.1" – parte seconda

8.2.1.3.1.2. Tipo di sostegno

Tipo di sostegno: Sovvenzioni

Sono previsti esclusivamente contributi pubblici in conto capitale

8.2.1.3.1.3. Collegamenti con altre normative

La tipologia di intervento è attuata in coerenza con le seguenti normative:

- Reg. (UE) n. 1306/2013, Titolo II, Capo II, Articolo 30
- Reg. (UE) n. 702/14 art.li 38 e 47 (pubblicato sulla GUUE L193 del 1/7/2014)
- Direttiva 2009/128/CE, recepita in Italia con il D.lgs. n. 150/2012 "Attuazione della direttiva 2009/128/CE che istituisce un quadro per l'azione comunitaria ai fini dell'utilizzo sostenibile dei pesticidi"
- DM. 22.01.2014 (Piano d'Azione Nazionale per l'uso sostenibile dei prodotti fitosanitari)

fonte: http://burc.regione.campania.it

- Accordo Stato – Regioni del 8 marzo 2008 relativo all'accreditamento delle strutture formative
- D.M. 29 novembre 2007 del Ministro della Pubblica Istruzione criteri generali per l'accreditamento
- Dlgs 10 settembre 2003 n. 276 "Attuazione delle deleghe in materia di occupazione e mercato del lavoro, di cui alla legge 14 febbraio 2003, n. 30" e ss.mm.ii.
- Legge Quadro 845/78 e smi (legge-quadro in materia di formazione professsionale)
- Legge Regionale n. 14/09 "Testo unico della normativa della Regione Campania in materia di lavoro e formazione professionale per la promozione della qualità del lavoro" e smi
- CIRCOLARE 2 febbraio 2009 , n. 2 Ministero del Lavoro, della Salute e delle Politiche Sociali.

8.2.1.3.1.4. Beneficiari

Soggetti pubblici e privati fornitori di servizi di formazione e trasferimento di conoscenze riconosciuti idonei per capacità ed esperienza. Il processo di riconoscimento di idoneità è aperto ad ogni soggetto che ne faccia richiesta.

8.2.1.3.1.5. Costi ammissibili

Ai sensi dell'art. 67 comma 4 Reg. 1303/13, il costo sostenuto per fornire una determinata ora di formazione sarà pari al costo ammissibile determinato in conformità alle norme sugli appalti pubblici ed inserito nel contratto.

Le spese che direttamente e indirettamente potranno far parte, ove pertinenti, del costo "ora di formazione/allievo" formulato in sede di gara sono:

• spese per attività di progettazione e coordinamento;

• compensi del personale docente e non docente;

• spese di viaggio, vitto e alloggio del personale docente e non docente;

• spese di affitto immobili utilizzati per le azioni di formazione professionale e acquisizione di competenze;

• noleggio ed uso dei macchinari e delle attrezzature necessarie alle attività;

• spese di hosting per i servizi di e-learning;

• spese di elaborazione e produzione di supporti didattici, pubblicazioni, opuscoli, schede tecniche direttamente usate nello specifico corso di formazione;

• spese di promozione e pubblicizzazione delle iniziative;

• acquisti materiale di consumo;

fonte: http://burc.regione.campania.it

• spese di funzionamento

• spese viaggi e soggiorno dei partecipanti

Tali categorie di costi saranno applicati esclusivamente per la rendicontazione a norma dell'art. 67 comma 1, lett. a Reg. 1303/13. per eventuali affidamenti in house.

8.2.1.3.1.6. Condizioni di ammissibilità

Soggetti indicati nel paragrafo "beneficiari" dotati di personale, attrezzature e strutture adeguate alla realizzazione dei servizi di formazione e trasferimento di conoscenze che garantiscano la qualità del servizio da fornire in relazione all'attività svolta. Il personale, qualificato e aggiornato, è in possesso di esperienza pluriennale acquisita nella gestione diretta di interventi a valere sui fondi comunitari in agricoltura.

Per i soggetti "beneficiari" la procedura di selezione è disciplinata dalla normativa sugli appalti pubblici.

In linea con l'AdP, la concessione di eventuali contratti in house, la cui procedura di selezione è disciplinata dalla normativa sugli appalti pubblici, avverrà solo a seguito di una valutazione delle migliori offerte di mercato in termini di qualità, disponibilità di competenze professionali e costi.

Solo dopo aver accertato che l'affidamento in house è più conveniente rispetto al ricorso al mercato, per la legittimità dello stesso è necessario che siano rispettati tutti i requisiti previsti dalle direttive comunitarie.

In ogni caso, la Regione si avvale esclusivamente di Enti regionali che svolgono un'attività di almeno l'80% a favore della Regione medesima e sui quali attua comunque un controllo analogo.

I soggetti beneficiari che erogano il servizio non devono trovarsi in condizioni di conflitto di interesse, ed in particolare sono esclusi organismi e tecnici che svolgano a qualunque titolo attività di gestione e controllo dei procedimenti amministrativi finalizzati all'erogazione di aiuti pubblici in agricoltura e nel settore dello sviluppo rurale.

Inoltre si applica l'art 49 del Reg 1305/13.

Per le operazioni i cui destinatari del servizio non rientrano nel campo di applicazione dell'art 42 del TFEU, operanti come imprese nel settore forestale o **microimprese o piccole e medie imprese** in ambito rurale, sarà di applicazione il regime SA.44612 (2016/XA) esentato ai sensi degli articoli 38 e 47 del regolamento (UE) n. 702/2014 della Commissione.

In conformità dell'articolo 1, paragrafi 5 e 6, del regolamento (UE) n. 702/2014, sono escluse dal regime in questione le imprese in difficoltà, così come definite **dall'articolo 2, punto 14**, del medesimo regolamento e le imprese che dispongono ancora di un precedente aiuto illegittimo dichiarato incompatibile da una decisione della Commissione (relativa ad un aiuto individuale o a un regime di aiuti). In conformità alle disposizioni dell'articolo 6, paragrafo 2, del regolamento (UE) n. 702/2014 il destinatario prima dell'erogazione del servizio deve presentare domanda in conformità con lo stesso articolo. I costi sostenuti prima di detta presentazione non sono accettati. Per gli aiuti recati dal regime si seguono le regole sul cumulo in conformità all'articolo 8, paragrafi 3-5-6 del regolamento (UE) n. 702/2014.

fonte: http://burc.regione.campania.it

È garantita la pubblicazione in un sito web esaustivo delle informazioni di cui all'art. 9 del reg 702/14.

8.2.1.3.1.7. Principi concernenti la fissazione dei criteri di selezione

I criteri di selezione, in caso di affidamento esterno del servizio, saranno definiti in maniera dettagliata dopo l'approvazione del programma, sottoposti all'approvazione del Comitato di Sorveglianza, e riconducibili a:

- caratteristiche del beneficiario in termini di capacità (personale, attrezzature e strutture idonee al servizio richiesto) ed esperienze in relazione al servizio richiesto;
- grado di coerenza delle tematiche trattate dal progetto presentato rispetto ai fabbisogni e alle Focus Area della tabella "Descrizione tematiche specifiche 1.1"
- qualità tecnica del progetto: completezza e esaustività rispetto agli obiettivi prefissati;
- congruità e convenienza economica del progetto.

8.2.1.3.1.8. Importi e aliquote di sostegno (applicabili)

Per le attività agricole l'intensità massima dell'aiuto è pari al 100% del costo del servizio.

Per le attività forestali e per le PMI operanti in ambito rurale si applica quanto previsto regime SA.44612 (2016/XA) e precisamente:

· settore forestale: intensità di aiuto 100% del costo del servizio

· PMI in ambito rurale: 60 % del costo del servizio nel caso delle medie imprese- 70 % del costo del servizio nel caso delle microimprese e delle piccole imprese.

Gli aiuti saranno comunicati entro i termini di cui all'articolo 9 del regolamento n. 702/2014 e dopo l'approvazione del PSR 2014-2020.

8.2.1.3.1.9. Verificabilità e controllabilità delle misure e/o dei tipi di interventi

8.2.1.3.1.9.1. Rischio/rischi inerenti all'attuazione delle misure

L'autorità di Gestione e l'Organismo pagatore hanno svolto un'attenta valutazione della verificabilità e controllabilità di questa misura alla luce delle condizioni di ammissibilità, criteri di selezione ed altre disposizioni. Inoltre si è tenuto conto delle esperienze del passato o vero delle risultanze dei controlli svolti dalla Corte dei Conti europea e dalla Commissione Europea, nonché dei controlli nazionali e sono stati individuati i seguenti aspetti di rischio:

R 2 – Ragionevolezza dei costi- – il rischio attiene sia alla definizione della base d'asta per le procedure di gara che alla corretta valutazione delle offerte economiche

fonte: http://burc.regione.campania.it

R3 - Adeguatezza dei sistemi di controllo e verifica Essendo un servizio immateriale vi è il rischio della mancata rispondenza tra il servizio richiesto e quello effettivamente realizzato

R 4 - Corretta applicazione della normativa sugli appalti pubblici

R 7 – Selezione dei beneficiari in base a criteri di selezione oggettivi e trasparenti.

R 8 – Disporre di un sistema adeguato di controllo e di gestione delle procedure relative alle domande di aiuto e pagamento: Rischi in merito a tale punto sono collegati alle possibili disomogeneità nella gestione del procedimento amministrativo.

R 9 – Assicurare la tracciabilità di tutti i dati contenuti nelle domande di pagamento

R10 – Rischio di sovra-compensazione degli interventi: il contributo riconosciuto per l'attuazione della misura potrebbe cumularsi con altre fonti di finanziamento pubblico.

8.2.1.3.1.9.2. Misure di attenuazione

Relativamente ai rischi indicati sono di seguito riportate le azioni di mitigazione che l'AdG intende mettere in campo nella programmazione 2014-2020:

M2 Per garantire la ragionevolezza dei costi si procederà a definire la base d'asta attraverso l'adozione di una procedura che tenga conto della tipologia dei servizi richiesti e dei dati di costo ad essi riferiti. In fase di aggiudicazione saranno verificate le eventuali offerte anomale per garantire un giusto rapporto qualità/prezzo.

M3 - Adeguatezza dei sistemi di controllo e verifica Verranno adottate idonee procedure e specifiche check-list volte ad assicurare che i servizi siano stati effettivamente resi e siano conformi a quanto previsto nel contratto.

M 4 – Per garantire la corretta applicazione delle procedure di appalti pubblici l'AdG adotterà adeguate procedure per la verifica degli obblighi di trasparenza, pubblicizzazione e selezione dei contraenti anche attraverso apposite liste di controllo atte ad accompagnare i funzionari responsabili nelle relative verifiche anche attraverso l'adozione di azioni formative ad hoc.

M 7 – I criteri di selezione per l'individuazione dei beneficiari saranno riferiti ad elementi oggettivi e trasparenti e verificabili approvati nelle disposizioni attuative dell'operazione, pubblicate sul BURC della Regione Campania e sul sito istituzionale della Direzione Generale Agricoltura ;

M 8 – L'Autorità di Gestione utilizzerà il Sistema Informativo AGEA che garantirà omogeneità nella gestione del procedimento amministrativo.

M 9 – L'AdG garantirà la tracciabilità dei dati delle domande di pagamento predisponendo appositi manuali operativi e/o liste di controllo

M10 – A fronte della criticità rielvata per limitare il rischio di doppio finanziamento, in sede di liquidazione delle domande di pagamento, saranno effettuate puntuali verifiche attraverso le banche dati regionali.

fonte: http://burc.regione.campania.it

Inoltre, grazie al sistema VCM “Verificabilità e Controllabilità delle Misure” reso disponibile dalla Rete Rurale Nazionale, si potrà garantire uniformità nell’esecuzione delle verifiche e valutare congiuntamente la verificabilità e controllabilità delle misure.

8.2.1.3.1.9.3. Valutazione generale della misura

Gli elementi di dettaglio relativi alla tipologia di intervento saranno definiti puntualmente nei bandi e nelle disposizioni attuative, pubblicati sul Bollettino Ufficiale della Regione Campania (BURC) e sul portale dell’Agricoltura – sito ufficiale dell’Assessorato all’Agricoltura della Regione Campania -ll’indirizzo web:

http://www.sito.regione.campania.it/agricoltura/home.htm, per assicurare la massima trasparenza delle procedure.

L’Autorità di Gestione e l’Organismo Pagatore AGEA utilizzano il Sistema Informativo VCM Verificabilità e Controllabilità delle Misure reso disponibile dalla Rete Rurale Nazionale, al fine di assicurare uniformità nell’esecuzione delle verifiche e valutare congiuntamente le modalità di esecuzione dei controlli e di corretta compilazione delle apposite check list, predisposte all’interno del Sistema stesso, che verranno messe a disposizione sia dei beneficiari che del personale che eseguirà i controlli.

8.2.1.3.1.10. Metodo per il calcolo dell'importo o del tasso di sostegno, se del caso

Non pertinente.

8.2.1.3.1.11. Informazioni specifiche della misura

Definizione delle capacità adeguate degli organismi prestatori di servizi di trasferimento di conoscenze per svolgere i loro compiti in termini di qualifiche e formazione regolare del personale

Il beneficiario deve disporre di personale in possesso di comprovata competenza e professionalità in funzione delle attività di formazione e trasferimento di competenze. In particolare, il personale deve possedere una specifica competenza tecnica e scientifica rispetto alle discipline interessate. Le competenze dovranno, in ogni caso, essere documentate in appositi curriculum, dai quali risultino il percorso scolastico e formativo, l’esperienza professionale maturata e le attività svolte nell’ambito di iniziative di formazione e trasferimento di competenze.

Definizione della durata e del contenuto dei programmi di scambi e di visite interaziendali e forestali di cui all'articolo 3 del regolamento delegato (UE) n. 807/2014

Non pertinente in quanto l’attività non è prevista nel tipo di operazione.

fonte: http://burc.regione.campania.it

8.2.1.3.2. 1.2.1 Sostegno ad attività dimostrative e azioni di informazione

Sottomisura:

- 1.2 - Sostegno ad attività dimostrative e azioni di informazione

8.2.1.3.2.1. Descrizione del tipo di intervento

Gli interventi afferenti a questa tipologia di intervento si aplicano all'intero territorio regionale e riguardano:

· realizzazione di azioni di trasferimento delle conoscenze attraverso attività dimostrative sessione pratica per illustrare una tecnologia, l'uso di un macchinario nuovo o significativamente migliorato, di un nuovo metodo di protezione delle colture o di una tecnica di produzione specifica (giornate dimostrative in campo, presso aziende o enti di ricerca ecc.);

· azioni di informazione riguardanti l'agricoltura, la silvicoltura e la gestione delle PMI, al fine di trasferire al gruppo target conoscenze rilevanti per il loro lavoro (pubblicazioni tematiche e/o specialistiche diffuse, incontri informativi, convegni, seminari divulgativi, partecipazione a mostre, fiere ed esposizioni, newsletter, materiale informativo).

Le attività sono rivolte agli addetti dei settori agricolo, alimentare e forestale, e agli addetti (operai agricoli e forestali) dei gestori del territorio sia pubblici (Enti gestori delle Aree Protette e delle Aree Natura 2000, Consorzi di Bonifica e Consorzi Irrigui, Amministrazioni Provinciali, Città Metropolitane, Amministrazioni Comunali, Comunità Montane) che privati, che operano nel campo della gestione del territorio rurale e delle sue risorse primarie, potenzialmente eleggibili quali beneficiari di altre misure del Programma di Sviluppo Rurale, e agli altri operatori economici che siano PMI operanti in zone rurali.

Nella scelta dei partecipanti sarà data priorità a coloro che hanno avuto approvato il finanziamento su altre misure del PSR 2014-2020 se coerenti con i contenuti delle attività da realizzare.

La sottomisura contribuisce in maniera diretta alla priorità 1 per la focus area 1.a e 1.c e indirettamente alle altre focus sulle tematiche specifiche nonché ai fabbisogni di seguito riportati nella tabella "Descrizione tematiche specifiche 1.2".

fonte: http://burc.regione.campania.it

Ambito di intervento	**Tematiche specifiche:** Attività dimostrative e azioni d'informazione per accrescere le conoscenze degli addetti dei settori agricolo, alimentare e forestale, dei gestori del territorio e di altri operatori economici che siano PMI operanti in zone rurali su:	Fabbisogno	Diretta	Indiretta	Ambiente	Mitigazione dei cambiamenti climatici e adattamento ai medesimi	Innovazione
Conoscenze per migliorare le performance economiche	adozione di sistemi di certificazione di prodotto, di processo con sbocchi di mercato innovativi e al rinnovamento tecnologico attraverso l'introduzione delle TIC	F3	1a 1c	2a 3a 6a	X	X	X
Conoscenze per aumentare i processi di diversificazione dei redditi agricoli	sviluppo e/o all'avviamento di nuove attività e la diversificazione di quelle esistenti, anche al fine di migliorarne la sostenibilità, attraverso l'introduzione di nuovi prodotti e processi.	F4	1a 1c	2a 6a	X	X	X
Conoscenze per favorire i processi di aggregazione tra le imprese di piccole dimensioni	i vantaggi competitivi legati ai processi di aggregazione dell'offerta.	F5	1a 1c	3a			X
Conoscenze per favorire l'integrazione orizzontale e verticale delle filiere agroalimentari e forestali	la diffusione dei processi di rilocalizzazione dei circuiti di produzione e consumo per recuperare valore a favore del settore primario attraverso l'integrazione di filiera sia orizzontale che verticale sia sullo sviluppo delle filiere corte e mercati locali	F6	1a 1c	3a	X		X
Conoscenze per valorizzare la qualità dei prodotti/processi agroalimentari e forestali	incremento della produzione certificata (con particolare riferimento alle filiere forestali) e della produzione con metodo biologico.	F7	1a 1c	2a 3a 6a	X	X	X
Conoscenze dei giovani potenziali beneficiari delle misure del PSR Campania per introdurre sistemi di gestione manageriale dell'azienda agricola e forestale	competenze manageriali necessarie alla gestione dell'azienda agricola e forestale per i giovani imprenditori	F9	1a 1c	2b			X
Conoscenze per migliorare l'utilizzo dei sottoprodotti delle aziende agricole e forestali in termini economici	produzione di risorse biologiche rinnovabili e la trasformazione di tali risorse e dei flussi di rifiuti in prodotti a valore aggiunto quali alimenti, mangimi, bioprodotti e bioenergie (PSR)	F12	1a 1c	4a 4b 4c	X		X
Conoscenze per introdurre pratiche agricole e silvicole sostenibili	sviluppo di pratiche agricole a basso impatto ambientale e a ripensare in termini innovativi la gestione del patrimonio forestale attraverso interventi volti alla protezione, gestione e igloramento della biodiversità negli ecosistemi connessi all'agricoltura e alla silvicoltura	F13	1a 1c	4a	X	X	X
Conoscenze per valorizzare il paesaggio rurale tipico	pianificazione del paesaggio rurale.	F14	1a 1c	4a	X		X
Conoscenze per prevenire i rischi (idrogeologico, erosione), fitopatie coltivazioni, incendi boschivi	difesa dell'ambiente , del territorio e della salute pubblica, con particolare riferimento a tematiche quali prevenzione e lotta alle fitopatie nelle aree boscate	F15	1a 1c	4a 4c	X	X	X

tabella descrizione tematiche specifiche 1.2.1 - parte 1

fonte: http://burc.regione.campania.it

Tabella Descrizione tematiche specifiche 1.2 - Parte seconda

Ambito di intervento	Tematiche specifiche: Attività dimostrative e azioni d'informazione per accrescere le conoscenze degli addetti dei settori agricolo, alimentare e forestale, dei gestori del territorio e di altri operatori economici che siano PMI operanti in zone rurali su:	Fabbisogno	Priorità/ Focus Area: Diretta	Priorità/ Focus Area: Indiretta	Obiettivi trasversali: Ambiente	Obiettivi trasversali: Mitigazione dei cambiamenti climatici e adattamento ai medesimi	Obiettivi trasversali: Innovazione
Conoscenze per migliorare la gestione del ciclo della risorsa idrica e delle acque reflue	interventi volti alla difesa dell'ambiente e del territorio con particolare riferimento a tematiche quali: uso efficiente dell'acqua irrigua, protezione delle acque dall'inquinamento da nitrati e fitofarmaci, gestione dei reflui zootecnici, gestione fertilizzanti e prodotti fitosanitari, diffusione di sistemi	F16	1a 1c	2a 4b 5a	X	X	X
Conoscenze per l'introduzione di pratiche agro-climatico-ambientali e silvoambientali sostenibili per la corretta gestione del suolo	adozione di interventi volti alla difesa dell'ambiente e del territorio con particolare riferimento a tematiche quali: riduzione di emissioni climalteranti, tecniche di agricoltura conservativa, uso di biomasse, biogas e compost, riduzione dell'erosione del suolo, conservazione sostanza organica.	F17	1a 1c	4a 4b 4c 5e	X	X	X
Conoscenze per introdurre metodi colturali di contrasto al degrado del territorio	protezione, gestione e miglioramento della biodiversità negli ecosistemi connessi all'agricoltura e alla silvicoltura con particolare riferimento alle tematiche relative a: tecniche di agricoltura conservativa, riduzione dell'erosione del suolo, mantenimento della fertilità dei terreni, salvaguardia della biodiversità.	F18	1a 1c	4c	X	X	X
Conoscenze per ridurre il fabbisogno energetico nelle aree rurali	introduzione di pratiche agricole a basso impatto e le opportunità offerte dall'efficientamento energetico	F19	1a 1c	6a	X	X	X
Conoscenze per produrre energia rinnovabile su base individuale e collettiva	sotegno alla creazione e lo sviluppo di attività non agricole relative alle opportunità legate alle filiere bioenergetiche.	F20	1a 1c	5c 6a	X	X	X
Conoscenze per aumentare la capacità di sequestro del carbonio	diffusione di pratiche agronomiche conservative, come sovesci, semina su sodo, minime lavorazioni del terreno, erbai, eliminazione dell'uso dei pesticidi e dei concimi chimici, minor concentrazione di capi bestiame per ettaro che contribuiscono alla riduzione di CO_2.	F21	1a 1c	5d 5e	X	X	X
Conoscenze per favorire la gestione forestale attiva anche in un'ottica di filiera	introduzione di innovazioni di processo, di prodotto e di servizio che assicurino sbocchi di mercato innovativi ed alternativi anche attraverso la diffusione dei sistemi di certificazione forestale ed ecocertificazione	F22	1a 1c	2a 5c 6a	X	X	X
Conoscenze per gestire i processi di diversificazione del reddito in agricoltura nelle aree rurali	uso delle TIC e di Internet, diversificazione dell'offerta in settori "contigui" (fattorie e orti sociali, green job, turismo rurale,...) che costituiscono uno dei principali vincoli allo sviluppo economico e sociale e la modernizzazione dei sistemi territoriali e per il miglioramento della qualità della vita delle popolazioni nelle aree rurali.	F23	1a 1c	6a	X		X

tabella descrizione tematiche specifiche 1.2.1 - parte 2

8.2.1.3.2.2. Tipo di sostegno

Tipo di sostegno: Sovvenzioni

Sono previsti esclusivamente contributi pubblici in conto capitale.

8.2.1.3.2.3. Collegamenti con altre normative

La tipologia di intervento è attuata in coerenza con le seguenti normative:

- Reg. (UE) n. 1306/2013, Titolo II, Capo II, Articolo 30
- Reg. (UE) n. 702/14 art.li 38 e 47 (pubblicato sulla GUUE L193 del 1/7/2014).
- Direttiva 2009/128/CE, recepita in Italia con il D.lgs. n. 150/2012 “Attuazione della direttiva 2009/128/CE che istituisce un quadro per l’azione comunitaria ai fini dell’utilizzo sostenibile dei pesticidi”
- DM n. 180 del 23 gennaio 2015. Disciplina del regime di condizionalità ai sensi del Reg. UE 1306/13 (regolamento orizzontale)
- DM. 22.01.2014 (Piano d’Azione Nazionale per l’uso sostenibile dei prodotti fitosanitari)
- CIRCOLARE 2 febbraio 2009 , n. 2 Ministero del Lavoro, della Salute e delle Politiche Sociali

fonte: http://burc.regione.campania.it

8.2.1.3.2.4. Beneficiari

Soggetti pubblici e privati fornitori di servizi di attività dimostrative e azioni di informazione selezionati con procedure di evidenza pubblica dalla Regione Campania per capacità ed esperienza, dotati di personale qualificato e con regolare formazione

8.2.1.3.2.5. Costi ammissibili

Ai sensi dell'art. 67 comma 4 Reg. 1303/13, il costo sostenuto per fornire una determinata attività di informazione o azione dimostrativa sarà pari al costo ammissibile determinato in conformità alle norme sugli appalti pubblici ed inserito nel contratto.

Le spese che direttamente e indirettamente potranno far parte, ove pertinenti, del costo del servizio di attività dimostrative e azioni di informazione formulato in sede di gara sono:

- spese per attività di ricognizione, elaborazione e diffusione delle informazioni;
- partecipazione a mostre, fiere ed esposizioni;
- realizzazione di convegni, seminari divulgativi, incontri informativi
- spese per i compensi dei relatori (esperto, divulgatore, addetto alle operazioni dimostrative ecc.) comprese le relative spese di trasferta;
- noleggio o costo d'uso per mezzi di trasporto, strumenti didattici e informatici, macchine e strumenti dimostrativi;
- utilizzo strutture esterne;
- costi d'investimento strettamente correlati e in quota parte, alle attività di dimostrazione e realizzati in conformità a quanto previsto all'articolo 45 del Reg. UE n. 1305/2013.
- coordinamento organizzativo;
- realizzazione e diffusione materiale informativo (pubblicazioni specialistiche, bollettini e newsletter, ecc.);

- costi per il personale;

- spese di funzionamento.

Tali categorie di costi saranno applicate esclusivamente per la rendicontazione a norma dell'art. 67 comma 1, lett. a Reg. 1303/13 per eventuali affidamenti in house.

8.2.1.3.2.6. Condizioni di ammissibilità

Sono ammessi a contributo i soggetti indicati nel paragrafo "beneficiari" dotati di personale, attrezzature e strutture adeguate alla realizzazione dei servizi di attività dimostrative e azioni di informazione che garantiscano la qualità del servizio da fornire in relazione all'attività svolta. Il personale, qualificato e aggiornato, è in possesso di esperienza pluriennale acquisita nella gestione diretta di interventi a valere sui fondi comunitari in agricoltura. Per i soggetti la procedura di selezione è disciplinata dalla normativa sugli appalti pubblici.

In linea con l'AdP, la concessione di eventuali contratti in house, la cui procedura di selezione è disciplinata

fonte: http://burc.regione.campania.it

dalla normativa sugli appalti pubblici, avverrà solo a seguito di una valutazione delle migliori offerte di mercato in termini di qualità, disponibilità di competenze professionali e costi.

Solo dopo aver accertato che l'affidamento in house è più conveniente rispetto al ricorso al mercato, per la legittimità dello stesso è necessario che siano rispettati tutti i requisiti previsti dalle direttive comunitarie.

In ogni caso, la Regione si avvale esclusivamente di Enti regionali che svolgono un'attività di almeno l'80% a favore della Regione medesima e sui quali attua comunque un controllo analogo

Inoltre si applica l'art 49 del Reg 1305/13.

I soggetti beneficiari che erogano il servizio non devono trovarsi in condizioni di conflitto di interesse, ed in particolare sono esclusi organismi e tecnici che svolgano a qualunque titolo attività di gestione e controllo dei procedimenti amministrativi finalizzati all'erogazione di aiuti pubblici in agricoltura e nel settore dello sviluppo rurale.

Per le operazioni i cui destinatari del servizio non rientrano nel campo di applicazione dell'art 42 del TFEU, operanti come imprese nel settore forestale o **microimprese o piccole e medie imprese** in ambito rurale, sarà di applicazione il regime SA.44612 (2016/XA) esentato ai sensi degli articoli 38 e 47 del regolamento (UE) n. 702/2014 della Commissione.

In conformità dell'articolo 1, paragrafi 5 e 6, del regolamento (UE) n. 702/2014, sono escluse dal regime in questione le imprese in difficoltà, così come definite **dall'articolo 2, punto 14**, del medesimo regolamento e le imprese che dispongono ancora di un precedente aiuto illegittimo dichiarato incompatibile da una decisione della Commissione (relativa ad un aiuto individuale o a un regime di aiuti). In conformità alle disposizioni dell'articolo 6, paragrafo 2, del regolamento (UE) n. 702/2014 il destinatario prima dell'erogazione del servizio deve presentare domanda in conformità con lo stesso articolo. I costi sostenuti prima di detta presentazione non sono accettati. Per gli aiuti recati dal regime si seguono le regole sul cumulo in conformità all'articolo 8, paragrafi 3-5-6 del regolamento (UE) n. 702/2014.

È garantita la pubblicazione in un sito web esaustivo delle informazioni di cui all'art. 9 del reg 702/14.

8.2.1.3.2.7. Principi concernenti la fissazione dei criteri di selezione

I criteri di selezione saranno definiti in maniera dettagliata dopo l'approvazione del programma e sottoposti all'approvazione del Comitato di Sorveglianza e sono riconducibili a:

- caratteristiche del beneficiario in termini di capacità (personale, attrezzature e strutture idonee al servizio richiesto, ecc.) ed esperienze in relazione al servizio richiesto;
- grado di coerenza delle tematiche trattate dal progetto presentato rispetto ai fabbisogni ed alle Focus Area della tabella "Descrizione tematiche specifiche 1.2";
- qualità tecnica del progetto: completezza e esaustività rispetto agli obiettivi prefissati:
- congruità e convenienza economica del progetto.

fonte: http://burc.regione.campania.it

8.2.1.3.2.8. Importi e aliquote di sostegno (applicabili)

Per le attività agricole l'intensità massima dell'aiuto è pari al 100% del costo del servizio .

Per le attività forestali e per le PMI operanti in ambito rurale si applica quanto previsto dal regime SA.44612 (2016/XA) e precisamente:

- settore forestale: intensità di aiuto 100% del costo del servizio
- PMI in ambito rurale: 60 % del costo del servizio nel caso delle medie imprese - 70 % del costo del servizio nel caso delle microimprese e delle piccole imprese.

8.2.1.3.2.9. Verificabilità e controllabilità delle misure e/o dei tipi di interventi

8.2.1.3.2.9.1. Rischio/rischi inerenti all'attuazione delle misure

L'autorità di Gestione e l'Organismo pagatore hanno svolto un'attenta valutazione della verificabilità e controllabilità di questa misura alla luce delle condizioni di ammissibilità, criteri di selezione ed altre disposizioni. Inoltre si è tenuto conto delle esperienze del passato o vero delle risultanze dei controlli svolti dalla Corte dei Conti europea e dalla Commissione Europea, nonché dei controlli nazionali e sono stati individuati i seguenti aspetti di rischio:

R 2 – Ragionevolezza dei costi- – il rischio attiene sia alla definizione della base d'asta per le procedure di gara che alla corretta valutazione delle offerte economicheR3 - Adeguatezza dei sistemi di controllo e verifica Essendo un servizio anche immateriale vi è il rischio della mancata rispondenza tra il servizio richiesto e quello effettivamente realizzato

R 4 - Corretta applicazione della normativa sugli appalti pubblici

R 7 – Selezione dei beneficiari in base a criteri di selezione oggettivi e trasparenti -

R 8 – Disporre di un sistema adeguato di controllo e di gestione delle procedure relative alle domande di aiuto e pagamento: Rischi in merito a tale punto sono collegati alle possibili disomogeneità nella gestione del procedimento amministrativo.

R 9 – Assicurare la tracciabilità di tutti i dati contenuti nelle domande di pagamento

R10 – Rischio di sovra-compensazione degli interventi: il contributo riconosciuto per l'attuazione della misura potrebbe cumularsi con altre fonti di finanziamento pubblico.

8.2.1.3.2.9.2. Misure di attenuazione

Relativamente ai rischi indicati sono di seguito riportate le azioni di mitigazione che l'AdG intende mettere in campo nella programmazione 2014-2020:

M2 Per garantire la ragionevolezza dei costi si procederà a definire la base d'asta attraverso l'adozione di una procedura che tenga conto della tipologia dei servizi richiesti e dei dati di costo ad essi riferiti. In fase di aggiudicazione/affidamento saranno verificate le eventuali offerte anomale per garantire un

fonte: http://burc.regione.campania.it

giusto rapporto qualità/prezzo

M3 - Adeguatezza dei sistemi di controllo e verifica - Verranno adottate idonee procedure e specifiche check-list volte ad assicurare che i servizi siano stati effettivamente resi e siano conformi a quanto previsto nel contrattoM 4 – Per garantire la corretta applicazione delle procedure di appalti pubblici l'AdG adotterà adeguate procedure per la verifica degli obblighi di trasparenza, pubblicizzazione e selezione dei contraenti anche attraverso apposite liste di controllo atte ad accompagnare i funzionari responsabili nelle relative verifiche anche attraverso l'adozione di azioni formative ad hocM 7 – I criteri di selezione per l'individuazione dei beneficiari saranno riferiti ad elementi oggettivi e trasparenti e verificabili approvati nelle disposizioni attuative dell'operazione, pubblicate sul BURC della Regione Campania e sul sito istituzionale della Direzione Generale Agricoltura ;

M 8 – L'Autorità di Gestione utilizzerà il Sistema Informativo AGEA che garantirà omogeneità nella gestione del procedimento amministrativo.

M 9 – L'AdG garantirà la tracciabilità dei dati delle domande di pagamento predisponendo appositi manuali operativi e/o liste di controllo

M10 – A fronte della criticità rielvata per limitare il rischio di doppio finanziamento, in sede di liquidazione delle domande di pagamento, saranno effettuate puntuali verifiche attraverso le banche dati regionali.

Inoltre, grazie al sistema VCM "Verificabilità e Controllabilità delle Misure" reso disponibile dalla Rete Rurale Nazionale, si potrà garantire uniformità nell'esecuzione delle verifiche e valutare congiuntamente la verificabilità e controllabilità delle misure.

8.2.1.3.2.9.3. Valutazione generale della misura

Gli elementi di dettaglio relativi alla tipologia di intervento saranno definiti puntualmente nei bandi e nelle disposizioni attuative, pubblicati sul Bollettino Ufficiale della Regione Campania (BURC) e sul portale dell'Agricoltura – sito ufficiale dell'Assessorato all'Agricoltura della Regione Campania - all'indirizzo web:

http://www.sito.regione.campania.it/agricoltura/home.htm, per assicurare la massima trasparenza delle procedure.

L'Autorità di Gestione e l'Organismo Pagatore AGEA utilizzano il Sistema Informativo VCM Verificabilità e Controllabilità delle Misure reso disponibile dalla Rete Rurale Nazionale, al fine di assicurare uniformità nell'esecuzione delle verifiche e valutare congiuntamente le modalità di esecuzione dei controlli e di corretta compilazione delle apposite check list, predisposte all'interno del Sistema stesso, che verranno messe a disposizione sia dei beneficiari che del personale che eseguirà i controlli.

8.2.1.3.2.10. Metodo per il calcolo dell'importo o del tasso di sostegno, se del caso

Non pertinente.

fonte: http://burc.regione.campania.it

8.2.1.3.2.11. Informazioni specifiche della misura

Definizione delle capacità adeguate degli organismi prestatori di servizi di trasferimento di conoscenze per svolgere i loro compiti in termini di qualifiche e formazione regolare del personale

Il beneficiario deve disporre di personale in possesso di comprovata competenza e professionalità in funzione delle attività di trasferimento di conoscenze. In particolare, il personale deve possedere una specifica competenza tecnica e scientifica rispetto alle discipline interessate. Le competenze dovranno, in ogni caso, essere documentate in appositi curriculum, dai quali risultino il percorso scolastico e formativo, l'esperienza professionale maturata e le attività svolte nell'ambito di iniziative di trasferimento di conoscenze.

Definizione della durata e del contenuto dei programmi di scambi e di visite interaziendali e forestali di cui all'articolo 3 del regolamento delegato (UE) n. 807/2014

Non pertinente in quanto l'attività non è prevista nel tipo di operazione.

fonte: http://burc.regione.campania.it

8.2.1.3.3. 1.3.1 visite aziendali

Sottomisura:

- 1.3 - sostegno a scambi interaziendali di breve durata nel settore agricolo e forestale, nonché a visite di aziende agricole e forestali

8.2.1.3.3.1. Descrizione del tipo di intervento

La tipologia di intervento è finalizzata a sostenere programmi di visite aziendali di breve durata (da 1 a 7 giorni) anche in base a quanto previsto nel Catalogo delle competenze. Mira ad accrescere le conoscenze /informazioni, su buone pratiche aziendali tramite la conoscenza diretta del partecipante di un'altra realtà imprenditoriale in ambito UE anche al fine di confrontarsi sui metodi e sulle tecnologie di produzione agricola e forestale sostenibili, sui vantaggi legati alla diversificazione aziendale, sullo sviluppo di nuove opportunità commerciali e nuove tecnologie nonché sul miglioramento della resilienza delle foreste.

Le attività sono rivolte agli addetti dei settori agricolo, alimentare e forestale, e agli addetti (operai agricoli e forestali) dei gestori del territorio sia pubblici (Enti gestori delle Aree Protette e delle Aree Natura 2000, Consorzi di Bonifica e Consorzi Irrigui, Amministrazioni Provinciali, Città Metropolitane, Amministrazioni Comunali, Comunità Montane) che privati, che operano nel campo della gestione del territorio rurale e delle sue risorse primarie, potenzialmente eleggibili quali beneficiari di altre misure del Programma di Sviluppo Rurale, e agli altri operatori economici che siano PMI operanti in zone rurali.

Nella scelta dei partecipanti sarà data priorità a coloro che hanno avuto approvato il finanziamento su altre misure del PSR 2014-2020 se coerenti con i contenuti delle attività da realizzare.

L'obiettivo concreto è quello di creare un sistema capace di soddisfare le reali esigenze degli operatori rurali in coerenza con i maggiori fabbisogni della Regione Campania (in particolare ai sensi dell'art. 28 (4) del reg. (UE) n. 1305/2013) anche avvalendosi di percorsi e metodologie di formazione più partecipate che vanno al di là della convenzionale e mera trasposizione di informazioni.

La tipologia di intervento contribuisce in maniera diretta alla priorità 1 per la focus area "1a" e "1c" e indirettamente alle altre focus sulle tematiche specifiche nonché ai fabbisogni come di seguito riportati nella tabella "Descrizione tematiche specifiche 1.3":

Nell'ambito delle tematiche individuate la Regione Campania attiva le iniziative coerenti con il "Catalogo competenze" costruito attraverso un percorso partecipato con gli stakehoder territoriali che sviluppa in dettaglio i fabbisogni in termini di esigenze di formazione, informazione, e visite.

Gli interventi sono attuati tramite progetti presentati in risposta a specifici avvisi pubblici regionali che specificano, in relazione all'obiettivo delle Focus Area, le tematiche dettagliate nel Catalogo le competenze, le tipologie di azioni ammissibili, le modalità di presentazione dei progetti e i criteri di selezione.

Il trasferimento delle conoscenze/informazioni delle migliori pratiche e/o tecnologie agricole e silvicole sostenibili, pratiche di diversificazione agricola, sviluppo di nuove opportunità commerciali e nuove tecnologie, miglioramento della resilienza nelle foreste sarà realizzato, anche in base a quanto previsto nel Catalogo delle competenze, con programmi di visite aziendali che avranno una durata non superiore a sette giorni.

fonte: http://burc.regione.campania.it

Ambiti di intervento (ai sensi dell'art. 3 Reg. Attuazione 807)	Tematiche specifiche: Programmi di visite interaziendali e forestali di breve durata per accrescere la base di conoscenze/informazioni degli addetti dei settori agricolo, alimentare e forestale, dei gestori del territorio e di altri operatori economici che siano PMI operanti in zone rurali delle migliori prassi relative a:	Priorità/ Focus Area			Obiettivi trasversali		
		Fabbisogno	Diretta	Indiretta	Ambiente	Mitigazione dei cambiamenti climatici e adattamento ai medesimi	Innovazione
Pratiche e/o tecnologie agricole e silvicole sostenibili	metodi di produzione agricoli e silvicoli per l'uso efficiente delle risorse e le prestazioni ambientali, contribuendo nel contempo a rendere sostenibile l'economia rurale	F16	1a 1c	5a	X	X	X
Sviluppo di nuove opportunità commerciali e nuove tecnologie	metodi di produzione agricoli e silvicoli per aumentare la competitività dell'economia rurale attraverso l'adozione dei sistemi di certificazione e l'introduzione delle TIC	F3	1c	2a 3a 6a	X	X	X
Diversificazione agricola	metodi di produzione agricoli e silvicoli per aumentare la competitività dell'economia rurale attraverso l'introduzione di nuovi prodotti e processi	F4	1c	2a 6a	X	X	X
Miglioramento della resilienza delle foreste	metodi di produzione agricoli e silvicoli a basso impatto	F13	1c	4a	X	X	X

figura 1.3.1. tematiche specifiche e ambiti di interventi

8.2.1.3.3.2. Tipo di sostegno

Tipo di sostegno: Sovvenzioni

Sono previsti esclusivamente contributi pubblici in conto capitale.

8.2.1.3.3.3. Collegamenti con altre normative

La tipologia di intervento è attuata in coerenza con le seguenti normative:

- Reg. Delegato (UE) N. 807/2014
- Reg. (UE) n. 702/14 art.li 38 e 47 (pubblicato sulla GUUE L193 del 1/7/2014).
- Reg. (UE) n. 1306/2013, Titolo II, Capo II, Articolo 30
- CIRCOLARE 2 febbraio 2009 , n. 2 Ministero del Lavoro, della Salute e delle Politiche Sociali

fonte: http://burc.regione.campania.it

8.2.1.3.3.4. Beneficiari

Soggetti pubblici e privati fornitori di servizi di formazione e trasferimento di conoscenze riconosciuti idonei per capacità ed esperienza. In grado di erogare servizi per l'organizzazione di visite aziendali alle imprese agricole e forestali. Il processo di riconoscimento di idoneità è aperto ad ogni soggetto che ne faccia richiesta.

8.2.1.3.3.5. Costi ammissibili

Ai sensi dell'art. 67 comma 4 Reg. 1303/13, il costo sostenuto per fornire una determinata visita aziendale sarà pari al costo ammissibile determinato in conformità alle norme sugli appalti pubblici ed inserito nel contratto.

Le spese che direttamente e indirettamente potranno far parte, ove pertinenti, del costo della visita aziendale formulato in sede di gara sono:

A. Spese di organizzazione sostenute per l'attuazione dell'operazione, in particolare:

- spese di promozione e pubblicizzazione dell'iniziativa;
- spese per attività di ideazione e progettazione, coordinamento;
- compensi per il personale docente e non docente;
- spese di viaggio, vitto e alloggio del personale docente e non docente;
- spese di affitto immobili utilizzati per le azioni di trasferimento di conoscenze;
- noleggio ed uso macchinari e delle attrezzature necessarie alle attività;
- spese di funzionamento.

B. Spese sostenute per i partecipanti tra cui:

· spese di viaggio;

· spese di soggiorno.

Tali categorie di costi saranno applicati esclusivamente per la rendicontazione a norma dell'art. 67 comma 1, lett. a Reg. 1303/13. per eventuali affidamenti in house.

Si precisa che non si utilizzerà il sistema dei costi connessi per la sostituzione degli agricoltori, tramite il sistema di buoni servizio o un altro sistema di effetto equivalente come previsto dall'articolo 6 del regolamento di esecuzione della Commissione (UE) n. 808/2014.

8.2.1.3.3.6. Condizioni di ammissibilità

Sono ammessi a contributo i soggetti indicati nel paragrafo "beneficiari" dotati di personale, attrezzature e strutture adeguate alla realizzazione dei servizi di formazione e trasferimento di conoscenze che garantiscano la qualità del servizio da fornire in relazione all'attività svolta. Il personale, qualificato e aggiornato, è in possesso di esperienza pluriennale acquisita nella gestione diretta di interventi a valere sui

fonte: http://burc.regione.campania.it

fondi comunitari in agricoltura. Per i soggetti la procedura di selezione è disciplinata dalla normativa sugli appalti pubblici.

In linea con l'AdP, la concessione di eventuali contratti in house, la cui procedura di selezione è disciplinata dalla normativa sugli appalti pubblici, avverrà solo a seguito di una valutazione delle migliori offerte di mercato in termini di qualità, disponibilità di competenze professionali e costi.

Solo dopo aver accertato che l'affidamento in house è più conveniente rispetto al ricorso al mercato, per la legittimità dello stesso è necessario che siano rispettati tutti i requisiti previsti dalle direttive comunitarie.

In ogni caso, la Regione si avvale esclusivamente di Enti regionali che svolgono un'attività di almeno l'80% a favore della Regione medesima e sui quali attua comunque un controllo analogo. Inoltre si applica l'art 49 del Reg 1305/13.

I soggetti beneficiari che erogano il servizio non devono trovarsi in condizioni di conflitto di interesse, ed in particolare sono esclusi organismi e tecnici che svolgano a qualunque titolo attività di gestione e controllo dei procedimenti amministrativi finalizzati all'erogazione di aiuti pubblici in agricoltura e nel settore dello sviluppo rurale.

Per le operazioni i cui destinatari del servizio non rientrano nel campo di applicazione dell'art 42 del TFEU, operanti come imprese nel settore forestale o **microimprese o piccole e medie imprese** in ambito rurale, sarà di applicazione il regime SA.44612 (2016/XA) esentato ai sensi degli articoli 38 e 47 del regolamento (UE) n. 702/2014 della Commissione.

In conformità dell'articolo 1, paragrafi 5 e 6, del regolamento (UE) n. 702/2014, sono escluse dal regime in questione le imprese in difficoltà, così come definite **dall'articolo 2, punto 14**, del medesimo regolamento e le imprese che dispongono ancora di un precedente aiuto illegittimo dichiarato incompatibile da una decisione della Commissione (relativa ad un aiuto individuale o a un regime di aiuti). In conformità alle disposizioni dell'articolo 6, paragrafo 2, del regolamento (UE) n. 702/2014 il destinatario prima dell'erogazione del servizio deve presentare domanda in conformità con lo stesso articolo. I costi sostenuti prima di detta presentazione non sono accettati. Per gli aiuti recati dal regime si seguono le regole sul cumulo in conformità all'articolo 8, paragrafi 3-5-6 del regolamento (UE) n. 702/2014.

È garantita la pubblicazione in un sito web esaustivo delle informazioni di cui all'art. 9 del reg 702/14.

8.2.1.3.3.7. Principi concernenti la fissazione dei criteri di selezione

I criteri di selezione saranno definiti in maniera dettagliata dopo l'approvazione del programma e sottoposti all'approvazione del Comitato di Sorveglianza.

I principi di selezione in base a cui sono valutati programmi di visita sono riconducibili a:

- grado di coerenza delle tematiche trattate dal progetto presentato rispetto ai fabbisogni e alle Focus Area della tabella "Descrizione tematiche specifiche 1.3";
- eccellenze tecniche, didattiche, logistiche ed operative dei progetti di visita; (completezza e esaustività rispetto agli obiettivi prefissati);

fonte: http://burc.regione.campania.it

- congruità e convenienza economica del progetto.

8.2.1.3.3.8. Importi e aliquote di sostegno (applicabili)

Per le attività agricole l'intensità massima dell'aiuto è pari al 100% del costo del servizio.

Per le attività forestali e per le PMI operanti in ambito rurale si applica quanto previsto dal regime SA.44612 (2016/XA) e precisamente:

- settore forestale: intensità di aiuto 100% del costo del servizio .
- PMI in ambito rurale: 60 % del costo del servizio nel caso delle medie imprese. - 70 % del costo del servizio nel caso delle microimprese e delle piccole imprese.

8.2.1.3.3.9. Verificabilità e controllabilità delle misure e/o dei tipi di interventi

8.2.1.3.3.9.1. Rischio/rischi inerenti all'attuazione delle misure

L'autorità di Gestione e l'Organismo pagatore hanno svolto un'attenta valutazione della verificabilità e controllabilità di questa misura alla luce delle condizioni di ammissibilità, criteri di selezione ed altre disposizioni. Inoltre si è tenuto conto delle esperienze del passato o vero delle risultanze dei controlli svolti dalla Corte dei Conti europea e dalla Commissione Europea, nonché dei controlli nazionali e sono stati individuati i seguenti aspetti di rischio:

R 2 – Ragionevolezza dei costi- – il rischio attiene sia alla definizione della base d'asta per le procedure di gara che alla corretta valutazione delle offerte economiche

R3 - Adeguatezza dei sistemi di controllo e verifica Essendo un servizio immateriale vi è il rischio della mancata rispondenza tra il servizio richiesto e quello effettivamente realizzato

R 4 - Corretta applicazione della normativa sugli appalti pubblici

R 7 – Selezione dei beneficiari in base a criteri di selezione oggettivi e trasparenti -

R 8 – Disporre di un sistema adeguato di controllo e di gestione delle procedure relative alle domande di aiuto e pagamento: Rischi in merito a tale punto sono collegati alle possibili disomogeneità nella gestione del procedimento amministrativo.

R 9 – Assicurare la tracciabilità di tutti i dati contenuti nelle domande di pagamento

R10 – Rischio di sovra-compensazione degli interventi: il contributo riconosciuto per l'attuazione della misura potrebbe cumularsi con altre fonti di finanziamento pubblico.

8.2.1.3.3.9.2. Misure di attenuazione

Relativamente ai rischi indicati sono di seguito riportate le azioni di mitigazione che l'AdG intende

fonte: http://burc.regione.campania.it

mettere in campo nella programmazione 2014-2020:

M2 Per garantire la ragionevolezza dei costi si procederà a definire la base d'asta attraverso l'adozione di una procedura che tenga conto della tipologia dei servizi richiesti e dei dati di costo ad essi riferiti. In fase di aggiudicazione saranno verificate le eventuali offerte anomale per garantire un giusto rapporto qualità/prezzo

M3 - Adeguatezza dei sistemi di controllo e verifica Verranno adottate idonee procedure e specifiche check-list volte ad assicurare che i servizi siano stati effettivamente resi e siano conformi a quanto previsto nel contrattoM 4 – Per garantire la corretta applicazione delle procedure di appalti pubblici l'AdG adotterà adeguate procedure per la verifica degli obblighi di trasparenza, pubblicizzazione e selezione dei contraenti anche attraverso apposite liste di controllo atte ad accompagnare i funzionari responsabili nelle relative verifiche anche attraverso l'adozione di azioni formative ad hocM 7 – I criteri di selezione per l'individuazione dei beneficiari saranno riferiti ad elementi oggettivi e trasparenti e verificabili approvati nelle disposizioni attuative dell'operazione, pubblicate sul BURC della Regione Campania e sul sito istituzionale della Direzione Generale Agricoltura ;

M 8 – L'Autorità di Gestione utilizzerà il Sistema Informativo AGEA che garantirà omogeneità nella gestione del procedimento amministrativo.

M 9 – L'AdG garantirà la tracciabilità dei dati delle domande di pagamento predisponendo appositi manuali operativi e/o liste di controllo

M10 – A fronte della criticità rielvata per limitare il rischio di doppio finanziamento, in sede di liquidazione delle domande di pagamento, saranno effettuate puntuali verifiche attraverso le banche dati regionali.

Inoltre, grazie al sistema VCM "Verificabilità e Controllabilità delle Misure" reso disponibile dalla Rete Rurale Nazionale, si potrà garantire uniformità nell'esecuzione delle verifiche e valutare congiuntamente la verificabilità e controllabilità delle misure.

8.2.1.3.3.9.3. Valutazione generale della misura

Gli elementi di dettaglio relativi alla tipologia di intervento saranno definiti puntualmente nei bandi e nelle disposizioni attuative, pubblicati sul Bollettino Ufficiale della Regione Campania (BURC) e sul portale dell'Agricoltura – sito ufficiale dell'Assessorato all'Agricoltura della Regione Campania - all'indirizzo web:

http://www.sito.regione.campania.it/agricoltura/home.htm, per assicurare la massima trasparenza delle procedure.

L'Autorità di Gestione e l'Organismo Pagatore AGEA utilizzano il Sistema Informativo VCM Verificabilità e Controllabilità delle Misure reso disponibile dalla Rete Rurale Nazionale, al fine di assicurare uniformità nell'esecuzione delle verifiche e valutare congiuntamente le modalità di esecuzione dei controlli e di corretta compilazione delle apposite check list, predisposte all'interno del Sistema stesso, che verranno messe a disposizione sia dei beneficiari che del personale che eseguirà i controlli.

fonte: http://burc.regione.campania.it

8.2.1.3.3.10. Metodo per il calcolo dell'importo o del tasso di sostegno, se del caso

Non pertinente.

8.2.1.3.3.11. Informazioni specifiche della misura

Definizione delle capacità adeguate degli organismi prestatori di servizi di trasferimento di conoscenze per svolgere i loro compiti in termini di qualifiche e formazione regolare del personale

Il beneficiario deve disporre di personale in possesso di comprovata competenza e professionalità in funzione delle attività di organizzazione di visite aziendali finalizzate al trasferimento di conoscenze/informazioni. In particolare, il personale deve possedere una specifica competenza tecnica e scientifica rispetto alle discipline interessate. Le competenze dovranno, in ogni caso, essere documentate in appositi curriculum, dai quali risultino l'esperienza professionale maturata e le attività svolte nell'ambito di organizzazione di visite aziendali finalizzate al trasferimento di conoscenze/informazioni.

Definizione della durata e del contenuto dei programmi di scambi e di visite interaziendali e forestali di cui all'articolo 3 del regolamento delegato (UE) n. 807/2014

Visite aziendali potranno avere una durata massima di 7 giorni.

8.2.1.4. Verificabilità e controllabilità delle misure e/o dei tipi di interventi

8.2.1.4.1. Rischio/rischi inerenti all'attuazione delle misure

I riferimenti sono contenuti nella analoga sezione "*Verificabilità e controllabilità*" delle singole tipologie di intervento.

8.2.1.4.2. Misure di attenuazione

I riferimenti sono contenuti nella analoga sezione "*Verificabilità e controllabilità*" delle singole tipologie di intervento.

8.2.1.4.3. Valutazione generale della misura

I riferimenti sono contenuti nella analoga sezione "*Verificabilità e controllabilità*" delle singole tipologie di intervento.

fonte: http://burc.regione.campania.it

8.2.1.5. Metodo per il calcolo dell'importo o del tasso di sostegno, se del caso

Non pertinente.

8.2.1.6. Informazioni specifiche della misura

Definizione delle capacità adeguate degli organismi prestatori di servizi di trasferimento di conoscenze per svolgere i loro compiti in termini di qualifiche e formazione regolare del personale

I riferimenti sono contenuti nella analoga sezione *Informazioni specifiche* delle singole tipologie di intervento.

Definizione della durata e del contenuto dei programmi di scambi e di visite interaziendali e forestali di cui all'articolo 3 del regolamento delegato (UE) n. 807/2014

I riferimenti sono contenuti nella analoga sezione "*Verificabilità e controllabilità*" delle singole tipologie di intervento.

8.2.1.7. Altre rilevanti osservazioni, utili ai fini della comprensione e dell'attuazione della misura

Le attività possono essere svolte solo da soggetti e organismi selezionati e riconosciuti idonei dalla Regione Campania alla fornitura di servizi di organizzazione di visite alle imprese agricole, finalizzati al trasferimento della conoscenza. Vengono valutate solo le proposte presentate dai fornitori idonei.

Le visite aziendali e forestali potranno essere giornaliere o anche di più giorni (massimo 7)

I programmi delle visite aziendali e forestali potranno riguardare:

- metodi e tecnologie di produzione agricola e forestale sostenibili;
- la diversificazione aziendale;
- sviluppo nuove opportunità commerciali e nuove tecnologie;
- miglioramento della resilienza delle foreste.

fonte: http://burc.regione.campania.it

8.2.2. M02 - Servizi di consulenza, di sostituzione e di assistenza alla gestione delle aziende agricole (art. 15)

8.2.2.1. Base giuridica

- Regolamento (UE) n. 1305/2013 – Art.15
- · Regolamento (UE) n. 808/2014 di attuazione del Reg. 1305/2013 – Art. 7
- · Regolamento (UE) n. 807/2014 delegato del Reg. 1305/2013 – Allegato 1
- · Regolamento (UE) n. 1306/2013
- Decreto legislativo 18 aprile 2016, n. 50 - Attuazione delle direttive 2014/23/UE, 2014/24/UE e 2014/25/UE sull'aggiudicazione dei contratti di concessione, sugli appalti pubblici e sulle procedure d'appalto degli enti erogatori nei settori dell'acqua, dell'energia, dei trasporti e dei servizi postali, nonché per il riordino della disciplina vigente in materia di contratti pubblici relativi a lavori, servizi e forniture

8.2.2.2. Descrizione generale della misura, compresi la sua logica d'intervento e il contributo agli aspetti specifici e agli obiettivi trasversali

Dall'analisi di contesto, la misura risponde al seguente fabbisogno prioritario:

F01 "Rafforzare e consolidare le reti relazionali tra i soggetti del sistema della conoscenza"

Attraverso la consulenza si punterà in particolare alla diffusione dell'innovazione nelle imprese agricole e negli altri destinatari della misura, puntando altresì a sviluppare e poi a consolidare reti relazionali tra i soggetti del sistema della conoscenza, in rapporto sinergico e strategico con gli interventi programmati per la misura 16.

Ma la misura 2 contribuisce a soddisfare anche i fabbisogni: F02, F03, F04, F05, F06, F07, F09, F10, F11, F12, F13, F14, F15, F16, F17, F18, F19, F20, F21, F22, F23 e F25, in quanto i servizi di consulenza si candidano a recitare un ruolo da protagonista per ciò che riguarda il trasferimento dell'innovazione e la crescita delle capacità professionali e delle competenze sui temi e sugli argomenti specificati nelle sottomisure 2.1 e 2.3 sui temi di maggiore attualità, tra cui in primo luogo quelli di carattere ambientale e di convenienza all' adesione ai sistemi di prevenzione dai danni, in sinergia e complementarietà con il programma nazionale (gestione del rischio), in coerenza con l'analisi SWOT e la strategia del PSR.

Nel contesto della programmazione strategica i servizi di consulenza rappresentano una misura orizzontale rilevante per tutte le priorità dello sviluppo rurale.

Soprattutto la misura contribuisce alla Priorità 1 con specifico riguardo alla Focus Area 1A.

Ma la misura, in quanto trasversale, può contribuire al soddisfacimento anche di altre FA, tra cui la 1B, agevolando la costituzione di solidi rapporti tra imprese e ricerca, la 1C per ottimizzare i processi di trasferimento delle conoscenze. Per le altre priorità, la misura 2 soddisfa la FA 2A, incoraggiando gli operatori ai necessari investimenti aziendali, la 2B aiutando i giovani imprenditori nell'avvio della loro attività, la 3A per convincere le imprese ad aderire ai regimi di qualità certificata, la 4A per promuovere la biodiversità, la 4B e la 4C attraverso la consulenza rispettivamente all'irrigazione e alla gestione del suolo,

fonte: http://burc.regione.campania.it

le 5A 5C 5D 5E per favorire la crescita di competenze aziendali e fornire supporti decisionali nell'adottare l'impiego efficiente delle risorse naturali nella pratica agricola (risorse idriche, impiego energetico favorendo l'utilizzo di quelle rinnovabili, emissioni gas serra, sequestro carbonio nei suoli).Inoltre, soddisfa la 6A perché contribuisce a favorire la diversificazione produttiva e la costituzione di piccole imprese.

La misura concede un sostegno ai beneficiari con l'obiettivo di:

- aiutare gli imprenditori agricoli, gli operatori forestali attivi, i giovani agricoltori, gli altri gestori del territorio e gli imprenditori delle PMI insediate nelle zone rurali, ad utilizzare servizi di consulenza aziendale per migliorare le prestazioni economiche e ambientali delle loro imprese e il rispetto delle norme di sicurezza sui luoghi di lavoro;

- incentivare la partecipazione degli imprenditori agricoli e forestali ad attività di consulenza finalizzata ad accrescere la produttività del lavoro, la competitività delle imprese e la sostenibilità ambientale delle produzioni e l'uso sostenibile delle risorse, i principi generali della difesa integrata, anche in coerenza con la strategia nazionale del PQSF e con gli strumenti e programmi regionali in materia forestale;

- promuovere la formazione dei consulenti.

La misura si pone, inoltre, l'obiettivo di migliorare la gestione del territorio e dell'ambiente, con particolare riferimento agli standard richiesti per un'agricoltura sostenibile e multifunzionale, perseguendo, nello stesso tempo, gli obiettivi tematici trasversali, quali: innovazione, ambiente, mitigazione dei cambiamenti climatici e adattamento agli stessi. La consulenza va considerata come un supporto alle aziende (basato sui fabbisogni propri degli agricoltori, dei giovani agricoltori o degli altri gestori del territorio nella Regione) per conseguire tali obiettivi e ciò presuppone, per chi presta il servizio, il possesso di competenze specialistiche avanzate negli ambiti indicati nell'art. 15 del Reg. UE 1305/2013.

La consulenza dovrà altresì agevolare gli operatori agricoli al rispetto dei contenuti della Direttiva 2009/128/CE, recepita in Italia con il D.lgs. n. 150/2012 e con il DM. 22.01.2014 (Piano d'Azione Nazionale per l'uso sostenibile dei prodotti fitosanitari).

Gli interventi inerenti la consulenza hanno un'efficacia ancora maggiore laddove contribuiscono a rafforzare i legami tra le imprese e la ricerca e in particolare se sono attuati con approccio integrato nell'ambito dei gruppi operativi del PEI.

Un aspetto essenziale della misura è quello di garantire un adeguato livello di aggiornamento delle competenze dei tecnici che esplicano la funzione di consulenti, attraverso specifici percorsi formativi.

La misura si articola in due sottomisure e relativi interventi:

Sottomisura 2.1: Sostegno allo scopo di aiutare gli aventi diritto ad avvalersi di servizi di consulenza

Tipologia di intervento 2.1.1 Servizi di consulenza aziendale

Sottomisura 2.3: Sostegno alla formazione dei consulenti

Tipologia di intervento 2.3.1 Formazione dei consulenti

fonte: http://burc.regione.campania.it

8.2.2.3. Campo di applicazione, aliquota di sostegno, beneficiari ammissibili, e, se del caso, metodo per il calcolo dell'importo o del tasso di sostegno, eventualmente ripartito per sottomisura e/o per tipo di operazione. Per ciascun tipo di operazione, specificare i costi ammissibili, le condizioni di ammissibilità, gli importi e le aliquote di sostegno applicabili nonché i principi per la definizione dei criteri di selezione

8.2.2.3.1. 2.1.1 Servizi di consulenza aziendale

Sottomisura:

- 2.1 - sostegno allo scopo di aiutare gli aventi diritto ad avvalersi di servizi di consulenza

8.2.2.3.1.1. Descrizione del tipo di intervento

La sottomisura 2.1 è programmata per innalzare la competitività delle imprese agricole e forestali attraverso il sostegno ad azioni tese allo sviluppo di un adeguato servizio di consulenza aziendale, consistente in prestazioni tecnico-professionali. Il servizio è svolto per affrontare problematiche aziendali specifiche, ma in generale per migliorare le prestazioni economiche delle imprese e la sostenibilità ambientale.

L'erogazione dei servizi di consulenza è fornita da autorità ed organismi, selezionati con bandi pubblici in conformità con la vigente normativa sugli appalti pubblici , ai destinatari dell'intervento, che sono: imprenditori agricoli, giovani agricoltori, altri gestori del territorio, operatori di aree forestali e imprenditori delle PMI insediate nelle aree rurali e nelle aree montane per la gestione e valorizzazione economica e ambientale delle risorse agricole e forestali, con i quali gli organismi sottoscrivono appositi accordi o protocolli di consulenza.

I prestatori dei servizi di consulenza, che sono i beneficiari dell'intervento, devono dimostrare il possesso di adeguate capacità professionali e risorse in termini di tecnici qualificati e regolarmente formati, con esperienza nell'ambito di consulenza e affidabilità nei settori in cui è prestata la consulenza. Rilevanza particolare sarà data, in sede di selezione dei consulenti, alla preparazione in materia di adattamento ai cambiamenti climatici nelle zone rurali e alle pratiche agroambientali compatibili con l'obiettivo della mitigazione dei cambiamenti al sistema climatico.

I contenuti prioritari della consulenza saranno in relazione con almeno una delle priorità dell'Unione in materia di sviluppo rurale e verte su almeno uno dei seguenti ambiti, ai sensi dell'art. 15 del Reg. UE n. 1305/2013:

· rispetto degli obblighi aziendali derivanti dai criteri di gestione obbligatori e/o buone condizioni agronomiche e ambientali;

· adozione di pratiche agricole benefiche per il clima, l'ambiente e la manutenzione delle aree agricole;

· adozione di misure a livello aziendale previste dal PSR volte all'ammodernamento dell'azienda, al perseguimento della competitività, all'integrazione di filiera, all'innovazione, all'orientamento al mercato nonché alla promozione dell'imprenditorialità;

· rispetto dei requisiti definiti per l'attuazione dell'art. 11 paragrafo 3 della direttiva quadro sulle acque;

fonte: http://burc.regione.campania.it

· rispetto dei requisiti per l'attuazione dell'art. 55 del REG. CE n. 1107/2009, in particolare

il rispetto dei principi generali della difesa integrata di cui all'art. 14 della direttiva 2009/128/CE;

· rispetto delle norme di sicurezza sul lavoro o le norme di sicurezza connesse all'azienda agricola;

· la consulenza specifica per agricoltori che si insediano per la prima volta.

La consulenza potrà essere rivolta, inoltre, alle seguenti tematiche:

· il rispetto delle norme nazionali e regionali relative alla tutela del territorio (incendi boschivi, emergenze fitosanitarie, dissesto idrogeologico, ecc.);

· il rispetto e l'adozione dei requisiti di attuazione dell'art. 11 della Direttiva quadro sulle acque 2000/60/CE;

· la mitigazione dei cambiamenti climatici e al relativo adattamento;

· la resilienza, la biodiversità e la protezione delle acque (Reg. (UE) 1307/2013);

· l' innovazione di tipo organizzativo di processo e/o di prodotto, la competitività, l'integrazione di filiera, l'orientamento al mercato, lo sviluppo di filiere corte, l'agricoltura biologica, gli aspetti sanitari delle pratiche zootecniche;

· il primo insediamento.

Per gli operatori forestali, la consulenza deve coprire, come minimo: gli obblighi relativi alla Direttiva 92/43/CE, alla direttiva 2009/147CE e alla direttiva 2000/60/CE.

La consulenza prestata alle PMI verterà su questioni inerenti le prestazioni economiche e ambientali dell'impresa.

Qualora sia debitamente opportuno e giustificato, la consulenza può essere prestata collettivamente, tenendo peraltro in debito conto la situazione dei singoli utenti dei servizi di consulenza.

8.2.2.3.1.2. Tipo di sostegno

Tipo di sostegno: Sovvenzioni

Sono previsti esclusivamente contributi pubblici in conto capitale.

8.2.2.3.1.3. Collegamenti con altre normative

La tipologia di intervento è attuata in coerenza con le seguenti normative:

Regolamento (UE) n. 1307/2013;

fonte: http://burc.regione.campania.it

- Direttiva 2009/128/CE;
- Direttiva 1992/43/CE;
- Direttiva 2000/60/CE;
- Direttiva 2009/147/CE;
- Decreto legislativo 18 aprile 2016, n. 50 - Attuazione delle direttive 2014/23/UE, 2014/24/UE e 2014/25/UE sull'aggiudicazione dei contratti di concessione, sugli appalti pubblici e sulle procedure d'appalto degli enti erogatori nei settori dell'acqua, dell'energia, dei trasporti e dei servizi postali, nonché per il riordino della disciplina vigente in materia di contratti pubblici relativi a lavori, servizi e forniture
- Regolamento (UE) n. 808/2014 di attuazione del Reg. 1305/2013 – Art. 7;
- Regolamento (UE) n. 807/2014 delegato del Reg. 1305/2013 – Allegato 1;
- D.L. 24 giugno 2014, n. 91, convertito con modificazioni dalla legge 11 agosto 2014, n. 116, art. 1 ter - istituzione del sistema di consulenza aziendale in agricoltura;
- D.M. 22 gennaio 2014, di adozione del Piano di azione nazionale per l'uso sostenibile dei prodotti fitosanitari, ai sensi del d.lgs. 14 agosto 2012, n. 150;
- Regolamento (UE) n. 702/14 artt. 39 e 46;

- Regime di aiuto SA.49209 (2017/XA) esentato ai sensi degli articoli 39 e 46 del regolamento (UE) n. 702/2014 della Commissione per le operazioni fuori dall’art. 42 del TFUE riferibili al settore forestale o a favore delle PMI nelle zone rurali.

8.2.2.3.1.4. Beneficiari

Prestatori del servizio di consulenza, pubblici o privati, selezionati nel rispetto delle modalità previste dall' articolo 15 (3) del Reg. UE 1305/2013.

I destinatari dell’intervento, che sono gli imprenditori agricoli, silvicoltori, i giovani agricoltori, gli altri gestori del territorio e gli imprenditori delle PMI insediate nelle zone rurali, saranno individuati dai beneficiari sulla base di parametri di selezione stabiliti dall’AdG.

8.2.2.3.1.5. Costi ammissibili

Ai sensi dell’art. 67 comma 4 Reg. 1303/13 il costo sostenuto per fornire un determinato servizio di consulenza sarà pari al costo ammissibile definito dall'offerta unitaria presentata in sede di partecipazione alla gara pubblica.

Nel caso di eventuali contratti in house, saranno riconosciuti i costi sostenuti per fornire il servizio di consulenza: remunerazione dei consulenti, missioni, materiali e supporti necessari per erogare la consulenza, e altri costi direttamente legati al servizio di consulenza. Le spese generali sono riconosciute entro il limite fissato al capitolo 8.1

Per le operazioni fuori dall’art. 42 del TFUE riferibili al settore forestale o a favore delle PMI nelle zone rurali sarà d’applicazione il Regime di aiuto SA.49209 (2017/XA)

fonte: http://burc.regione.campania.it

8.2.2.3.1.6. Condizioni di ammissibilità

La partecipazione alla selezione si concretizza nella presentazione di un progetto di consulenza, redatto per rispondere ai fabbisogni specifici dei beneficiari finali destinatari dell'intervento. In ciascun progetto sono indicati: le tematiche da trattare, lo staff tecnico, le strutture utilizzate, le caratteristiche del servizio, il territorio interessato, la previsione di sottoscrivere accordi con i destinatari del servizio, i costi.

L'organismo da selezionare dovrà dimostrare il possesso di comprovata capacità ed esperienza, con capacità professionali a livello teorico e pratico-operativo sulle tematiche di interesse. Esso dovrà essere dotato di uno staff tecnico adeguato ai servizi offerti e ai temi della consulenza, in termini di qualifica del personale con titolo di studio riconosciuto dallo Stato Membro, tale da consentire l'effettiva erogazione di un servizio orientato a risolvere specifiche esigenze degli operatori agricoli o forestali o titolari di PMI.

L'organismo dovrà altresì garantire la formazione e aggiornamento costante dei tecnici dello staff sui temi specifici dei servizi erogati. Il mantenimento delle capacità tecnico-amministrative e strutturali deve essere garantito per tutto il periodo di attuazione della misura.

I soggetti che erogano il servizio di consulenza non devono trovarsi in condizioni di conflitto di interesse, ed in particolare sono esclusi organismi e tecnici che svolgano a qualunque titolo attività di gestione e controllo dei procedimenti amministrativi finalizzati all'erogazione di aiuti pubblici in agricoltura e nel settore dello sviluppo rurale.

Il servizio dovrà concludersi con la redazione, da parte dell'organismo selezionato, di un documento di output finale che attesti l'effettiva erogazione della consulenza e che consenta la verifica della soddisfazione del fabbisogno espresso dall'impresa.

Qualora i destinatari dei servizi di consulenza non rientrino nel campo di applicazione dell'art 42 del TFEU riferibili al settore forestale o a favore delle PMI sarà di applicazione il regime SA.49209 (2017/XA) esentato ai sensi degli articoli 39 e 46 del regolamento (UE) n. 702/2014 della Commissione. In conformità dell'articolo 1, paragrafi 5 e 6, del regolamento (UE) n. 702/2014, sono escluse dal regime in questione le imprese in difficoltà, così come definite **dall'articolo 2, punto 14**, del medesimo regolamento e le imprese che dispongono ancora di un precedente aiuto illegittimo dichiarato incompatibile da una decisione della Commissione (relativa ad un aiuto individuale o a un regime di aiuti). In conformità alle disposizioni dell'articolo 6, paragrafo 2, del regolamento (UE) n. 702/2014 il destinatario prima dell'erogazione del servizio deve presentare domanda in conformità con lo stesso articolo. I costi sostenuti prima di detta presentazione non sono accettati. È garantita la pubblicazione in un sito web esaustivo delle informazioni di cui all'art. 9 del Reg. 702/14.

8.2.2.3.1.7. Principi concernenti la fissazione dei criteri di selezione

Sulla base di quanto emerso dall'analisi di contesto e al fine di ridurre le criticità evidenziate dall'analisi SWOT, i criteri di selezione sono definiti in modo da garantire la priorità del sostegno a organismi di consulenza che saranno in grado di fornire il servizio più efficiente e qualificato, in rapporto alla economicità dell'offerta.

I beneficiari nell'ambito della misura sono selezionati mediante inviti a presentare proposte in conformità

fonte: http://burc.regione.campania.it

con la vigente normativa sugli appalti pubblici.

Nell'ipotesi di affidamento in house, ci si avvarrà di Enti regionali che svolgono un'attività prevalente a favore della Regione e sui quali si attua un controllo analogo. Tale procedura, nel rispetto di quanto previsto dall'art. 192, comma 2 del D. lgs. 50/2016, verrà attivata solo a seguito di una valutazione delle migliori offerte di mercato in termini di qualità, disponibilità di competenze professionali e costi.

Tale modalità è comunque subordinata alla sussistenza dei requisiti relativi ai potenziali beneficiari, di cui al punto 8.2.2.3.2.4. (Beneficiari).

I candidati con conflitto di interesse sono esclusi dalla procedura di selezione.

8.2.2.3.1.8. Importi e aliquote di sostegno (applicabili)

Per le operazioni comprese nell'art. 42 del TFUE il sostegno è erogato nella misura pari al 100% della spesa ammissibile, con un limite di importo massimo di contributo per ciascuna consulenza pari ad euro 1.500,00. L'importo del sostegno è proporzionato in base alla prestazione professionale fornita e ai contenuti della consulenza erogata. E' ammessa una spesa massima di € 1500 per azienda destinataria per anno.

Per le operazioni fuori dall'art. 42 del TFUE riferibili al settore forestale o a favore delle PMI nelle zone rurali sarà d'applicazione il regime di aiuto SA.49209 (2017/XA) e si seguiranno le regole sul cumulo in conformità all'articolo 8, paragrafi 3-5-6 del regolamento (UE) n. 702/2014.

8.2.2.3.1.9. Verificabilità e controllabilità delle misure e/o dei tipi di interventi

8.2.2.3.1.9.1. Rischio/rischi inerenti all'attuazione delle misure

L'autorità di Gestione e l'Organismo pagatore hanno svolto un'attenta valutazione della verificabilità e controllabilità di questa misura alla luce delle condizioni di ammissibilità, criteri di selezione ed altre disposizioni. Inoltre si è tenuto conto delle esperienze del passato ovvero delle risultanze dei controlli svolti dalla Corte dei Conti europea e dalla Commissione Europea, nonché dei controlli nazionali e sono stati individuati i seguenti aspetti di rischio:

R 2 – Ragionevolezza dei costi- – il rischio attiene sia alla definizione della base d'asta per le procedure di gara che alla corretta valutazione delle offerte economiche

R3 - Adeguatezza dei sistemi di controllo e verifica Essendo un servizio immateriale vi è il rischio della mancata rispondenza tra il servizio richiesto e quello effettivamente realizzato

R 4 - Corretta applicazione della normativa sugli appalti pubblici

R 7 – Selezione dei beneficiari in base a criteri di selezione oggettivi e trasparenti -

R 8 – Disporre di un sistema adeguato di controllo e di gestione delle procedure relative alle domande di aiuto e pagamento: Rischi in merito a tale punto sono collegati alle possibili disomogeneità nella gestione

fonte: http://burc.regione.campania.it

del procedimento amministrativo.

R 9 – Assicurare la tracciabilità di tutti i dati contenuti nelle domande di pagamento

R10 – Rischio di sovra-compensazione degli interventi: il contributo riconosciuto per l'attuazione della misura potrebbe cumularsi con altre fonti di finanziamento pubblico.

8.2.2.3.1.9.2. Misure di attenuazione

Relativamente ai rischi indicati di seguito sono riportate le azioni di mitigazione che l'Adg intende mettere in campo nella programmazione 2014-2020:

M2 Per garantire la ragionevolezza dei costi si procederà a definire la base d'asta attraverso l'adozione di una procedura che tenga conto della tipologia dei servizi richiesti e dei dati di costo ad essi riferiti. In fase di aggiudicazione saranno verificate le eventuali offerte anomale per garantire un giusto rapporto qualità/prezzo

M3 - Adeguatezza dei sistemi di controllo e verifica Verranno adottate idonee procedure e specifiche check-list volte ad assicurare che i servizi siano stati effettivamente resi e siano conformi a quanto previsto nel contratto

M 4 – Per garantire la corretta applicazione delle procedure di appalti pubblici l'AdG adotterà adeguate procedure per la verifica degli obblighi di trasparenza, pubblicizzazione e selezione dei contraenti anche attraverso apposite liste di controllo atte ad accompagnare i funzionari responsabili nelle relative verifiche anche attraverso l'adozione di azioni formative ad hoc.

M 7 – I criteri di selezione per l'individuazione dei beneficiari saranno riferiti ad elementi oggettivi e trasparenti e verificabili approvati nelle disposizioni attuative dell'operazione, pubblicate sul BURC della Regione Campania e sul sito istituzionale della Direzione Generale Agricoltura ;

M 8 – L'Autorità di Gestione utilizzerà il Sistema Informativo AGEA che garantirà omogeneità nella gestione del procedimento amministrativo.

M 9 – L'AdG garantirà la tracciabilità dei dati delle domande di pagamento predisponendo appositi manuali operativi e/o liste di controllo

M10 – A fronte della criticità rilevata per limitare il rischio di doppio finanziamento, in sede di liquidazione delle domande di pagamento, saranno effettuate puntuali verifiche attraverso le banche dati regionali.

Inoltre, grazie al sistema VCM "Verificabilità e Controllabilità delle Misure" reso disponibile dalla Rete Rurale Nazionale, si potrà garantire uniformità nell'esecuzione delle verifiche e valutare congiuntamente la verificabilità e controllabilità delle misure.

8.2.2.3.1.9.3. Valutazione generale della misura

Gli elementi di dettaglio relativi alla tipologia di intervento saranno definiti puntualmente nei bandi e nelle disposizioni attuative, pubblicati sul Bollettino Ufficiale della Regione Campania (BURC) e sul

fonte: http://burc.regione.campania.it

portale dell'Agricoltura – sito ufficiale dell'Assessorato all'Agricoltura della Regione Campania all'indirizzo web:

http://www.sito.regione.campania.it/agricoltura/home.htm, per assicurare la massima trasparenza delle procedure.

L'Autorità di Gestione e l'Organismo Pagatore AGEA utilizzano il Sistema Informativo VCM Verificabilità e Controllabilità delle Misure reso disponibile dalla Rete Rurale Nazionale, al fine di assicurare uniformità nell'esecuzione delle verifiche e valutare congiuntamente le modalità di esecuzione dei controlli e di corretta compilazione delle apposite check list, predisposte all'interno del Sistema stesso, che verranno messe a disposizione sia dei beneficiari che del personale che eseguirà i controlli.

8.2.2.3.1.10. Metodo per il calcolo dell'importo o del tasso di sostegno, se del caso

Non pertinente.

8.2.2.3.1.11. Informazioni specifiche della misura

Principi generali atti a garantire risorse adeguate in termini di personale qualificato e regolarmente formato, nonché di esperienza e affidabilità nei settori in cui prestano consulenza. Individuazione degli elementi sui quali verterà la consulenza

L'aggiudicazione della gara verte sulla verifica dell'effettiva affidabilità ed adeguatezza della struttura e sulla verifica della qualifica e competenza del personale coinvolto nella proposta di servizio.

Il prestatore del servizio di consulenza deve:

- possedere uno staff tecnico con esperienza e capacità professionali sulle tematiche della consulenza (titoli di studio adeguati, anni e tipo di esperienze professionali maturate);
- possedere adeguati requisiti in termini di tipi di servizi erogati, esperienza e attività professionale, con riferimento ai servizi di consulenza in agricoltura;
- impegnarsi a partecipare agli aggiornamenti formativi della Regione e degli altri soggetti autorizzati;
- possedere adeguata struttura tecnica e organizzativa.

fonte: http://burc.regione.campania.it

8.2.2.3.2. 2.3.1 Formazione dei consulenti

Sottomisura:

- 2.3 - sostegno alla formazione dei consulenti

8.2.2.3.2.1. Descrizione del tipo di intervento

La sottomisura 2.3 è rivolta alla formazione dei tecnici consulenti che operano nell'ambito della sottomisura 2.1.

La finalità è quella di prevedere percorsi didattici che consentano l'elevazione della conoscenza specifica dei partecipanti sulle tematiche oggetto della consulenza, così come riportate negli ambiti di trattazione della 2.1, in coerenza con gli obiettivi specifici delle Focus Area.

La tipologia di intervento della presente sottomisura è il sostegno alla prestazione di servizi di formazione ai tecnici consulenti sulle tematiche oggetto di trattazione della sottomisura 2.1 da parte di enti ed organismi, pubblici o privati.

La sottomisura è attuata per mezzo di bandi pubblici per la selezione di enti e progetti di formazione rivolti ai consulenti di cui alla sottomisura 2.1. I beneficiari della presente sottomisura sono selezionati seguendo procedure trasparenti, nel rispetto della vigente normativa in materia di appalti pubblici, aperti ad organismi pubblici e privati. La selezione si baserà su un sistema a punteggio con la previsione di un punteggio minimo e la soglia al di sotto della quale l'istanza non sarà selezionata. Le qualifiche minime che dovranno possedere i beneficiari sono relative alle competenze professionali e alla qualità dell'offerta formativa.

L'intervento comprende attività formative e di aggiornamento (in presenza e e-learning) su argomenti specifici e generali, per garantire la qualità e la pertinenza della consulenza da fornire ai destinatari dei servizi di consulenza. Le attività formative potranno prevedere anche forme di apprendimento on line, mediante l'uso di tecnologie multimediali, visite didattiche e di studio, stages.

8.2.2.3.2.2. Tipo di sostegno

Tipo di sostegno: Sovvenzioni

Sono previsti esclusivamente contributi pubblici in conto capitale.

Nell'eventualità di contratti in house si avranno come riferimento, ai sensi dell'art. 67 comma 1 lett. b e comma 5 lett. b del Reg. (UE) 1303/2013, i costi standard definiti nell'ambito del Programma operativo POR FSE approvato dalla Commissione Europea con decisione n. C(2015) 5085/F1 del 20 luglio 2015 e ss.mm.ii. per tipologie analoghe di operazioni e beneficiari.

fonte: http://burc.regione.campania.it

8.2.2.3.2.3. Collegamenti con altre normative

La tipologia di intervento è attuata in coerenza con le seguenti normative:

- Regolamento (UE) n. 1307/2013;
- Regolamento (UE) n. 1107/2009;
- Direttiva 2009/128/CE;
- Direttiva 2000/60/CE;
- Direttiva 1992/43/CE;
- Decreto legislativo 18 aprile 2016, n. 50 - Attuazione delle direttive 2014/23/UE, 2014/24/UE e 2014/25/UE sull'aggiudicazione dei contratti di concessione, sugli appalti pubblici e sulle procedure d'appalto degli enti erogatori nei settori dell'acqua, dell'energia, dei trasporti e dei servizi postali, nonché per il riordino della disciplina vigente in materia di contratti pubblici relativi a lavori, servizi
- Regolamento (UE) n. 808/2014 di attuazione del Reg. 1305/2013 – Art. 7;
- Regolamento (UE) n. 807/2014 delegato del Reg. 1305/2013 – Allegato 1;
- D.L. 24 giugno 2014, n. 91, convertito con modificazioni dalla legge 11 agosto 2014, n. 116, art. 1 ter - istituzione del sistema di consulenza aziendale in agricoltura;
- D.M. 22 gennaio 2014, di adozione del Piano di azione nazionale per l'uso sostenibile dei prodotti fitosanitari, ai sensi del d.l.vo 14 agosto 2012, n. 150;
- Orientamenti dell'Unione europea per gli aiuti di stato nei settori agricolo e forestale e nelle zone rurali 2014-2020 (2014/C 204/01)- Parte II, punto 3.6.

8.2.2.3.2.4. Beneficiari

Prestatori del servizio di formazione di tecnici consulenti, pubblici e/o privati, Università, Scuole di Studi Superiori Universitari, Istituti di ricerca con competenza specifica nelle tematiche messe a bando, Istituti Tecnici Agrari, selezionati nel rispetto delle modalità previste dal Reg. UE 1305/2013.

8.2.2.3.2.5. Costi ammissibili

Ai sensi dell’art. 67 comma 4 Reg. 1303/13, il costo sostenuto per fornire una determinata ora di formazione sarà pari al costo ammissibile determinato in conformità alle norme sugli appalti pubblici ed inserito nel contratto.

Le spese che direttamente e indirettamente potranno far parte, ove pertinenti, del prezzo “ora di formazione/allievo” formulato in sede di gara sono:

• spese per attività di progettazione e coordinamento;

• compensi del personale docente e non docente;

• spese di viaggio, vitto e alloggio del personale docente e non docente;

• spese di affitto immobili utilizzati per le azioni di formazione professionale e acquisizione di competenze;

• noleggio ed uso dei macchinari e delle attrezzature necessarie alle attività;

fonte: http://burc.regione.campania.it

• spese di hosting per i servizi di e-learning;

• spese di elaborazione e produzione di supporti didattici, pubblicazioni, opuscoli, schede tecniche direttamente usate nello specifico corso di formazione;

• spese di promozione e pubblicizzazione delle iniziative;

• acquisti materiale di consumo;

• spese generali (funzionamento)

• spese viaggi e soggiorno dei partecipanti

Nell'eventualità di contratti in house si avranno come riferimento, ai sensi dell'art. 67 comma 1 lett. b e comma 5 lett. b del Reg. (UE) 1303/2013, i costi standard definiti nell'ambito del Programma operativo POR FSE approvato dalla Commissione Europea con decisione n. C(2015) 5085/F1 del 20 luglio 2015 e ss.mm.ii. per tipologie analoghe di operazioni e beneficiari.

8.2.2.3.2.6. Condizioni di ammissibilità

La partecipazione alla selezione si concretizza nella presentazione di un progetto esecutivo di formazione, redatto per rispondere ai fabbisogni specifici dei beneficiari finali destinatari dell'intervento. In ciascun progetto sono indicate, a fronte delle tematiche da trattare: lo staff tecnico-formativo (con dimostrata esperienza e capacità professionale sui temi della consulenza), le strutture utilizzate, le caratteristiche del servizio formativo, i costi.

La specifica competenza tecnico scientifica dovrà risultare in ogni caso documentabile e comunque evidenziata nell'ambito del curriculum, con riferimento esplicito al percorso scolastico/formativo e all'esperienza professionale acquisita. Il curriculum dovrà essere acquisito dall'organismo di formazione e tenuto a disposizione per eventuali controlli.

Il sostegno nell'ambito della presente sottomisura non comprende i corsi e i tirocini che rientrano nei programmi o cicli normali dell'insegnamento secondario o superiore.

Tali condizioni si intendono soddisfatte a seguito della selezione del soggetto aggiudicatario.

Non sono ammesse ai benefici della misura:

- le imprese destinatarie di un ordine di recupero pendente a seguito di una precedente decisione della Commissione che dichiara gli aiuti illegittimi e incompatibili con il mercato interno;
- le imprese in difficoltà così come definite nella Comunicazione della Commissione Orientamenti sugli aiuti di Stato per il salvataggio e la ristrutturazione di imprese non finanziarie in difficoltà (2014/C 249/01).

fonte: http://burc.regione.campania.it

8.2.2.3.2.7. Principi concernenti la fissazione dei criteri di selezione

La selezione dei beneficiari è operata con obiettività, trasparenza ed equità.

A tal fine si applicano le regole sugli appalti per la selezione dei beneficiari attraverso appositi bandi di gara, sulla base della qualità del servizio, disponibilità di competenze professionali ed economicità dell'offerta anche con riferimento ai temi della consulenza.

Nell'ipotesi di affidamento in house, ci si avvarrà di Enti regionali che svolgono un'attività prevalente a favore della Regione e sui quali si attua un controllo analogo.

Tale procedura, nel rispetto di quanto previsto dall'art. 192, comma 2 del D. lgs. 50/2016, verrà attivata solo a seguito di una valutazione delle migliori offerte di mercato in termini di qualità, disponibilità di competenze professionali e costi.

Inoltre, la Regione si avvale esclusivamente di Enti regionali che svolgono un'attività prevalente a favore della Regione medesima e sui quali attua comunque un controllo analogo.

Tale modalità è comunque subordinata alla sussistenza dei requisiti relativi ai potenziali beneficiari, di cui al punto 8.2.2.3.2.4. (Beneficiari).

In ogni caso, si applica l'art. 49, comma 3, del Reg. (UE) n. 1305/2013.

I candidati con conflitto di interesse sono esclusi dalla procedura di selezione.

8.2.2.3.2.8. Importi e aliquote di sostegno (applicabili)

Sono ammesse a contributo il 100% delle spese riferibili direttamente al costo delle attività formative, pari al costo ammissibile definito dall'offerta unitaria oggetto di aggiudicazione della gara pubblica.

L'importo di spesa ammessa a finanziamento per la formazione dei consulenti è pari ad un massimo di 200.000 euro per triennio, per singolo beneficiario.

Gli aiuti recati dalla sottomisura saranno concessi successivamente alla decisione della Commissione che dichiara gli aiuti stessi compatibili con il TFUE.

Nell'eventualità di contratti in house si avranno come riferimento, ai sensi dell'art. 67 comma 1 lett. b e comma 5 lett. b del Reg. (UE) 1303/2013, i costi standard definiti nell'ambito del Programma operativo POR FSE approvato dalla Commissione Europea con decisione n. C(2015) 5085/F1 del 20 luglio 2015 e ss.mm.ii. per tipologie analoghe di operazioni e beneficiari

fonte: http://burc.regione.campania.it

8.2.2.3.2.9. Verificabilità e controllabilità delle misure e/o dei tipi di interventi

8.2.2.3.2.9.1. Rischio/rischi inerenti all'attuazione delle misure

L'autorità di Gestione e l'Organismo pagatore hanno svolto un'attenta valutazione della verificabilità e controllabilità di questa misura alla luce delle condizioni di ammissibilità, criteri di selezione ed altre disposizioni. Inoltre si è tenuto conto delle esperienze del passato ovvero delle risultanze dei controlli svolti dalla Corte dei Conti europea e dalla Commissione Europea, nonché dei controlli nazionali e sono stati individuati i seguenti aspetti di rischio:

R 2 – Ragionevolezza dei costi- – il rischio attiene sia alla definizione della base d'asta per le procedure di gara che alla corretta valutazione delle offerte economiche

R3 - Adeguatezza dei sistemi di controllo e verifica Essendo un servizio immateriale vi è il rischio della mancata rispondenza tra il servizio richiesto e quello effettivamente realizzato

R 4 - Corretta applicazione della normativa sugli appalti pubblici

R 7 – Selezione dei beneficiari in base a criteri di selezione oggettivi e trasparenti -

R 8 – Disporre di un sistema adeguato di controllo e di gestione delle procedure relative alle domande di aiuto e pagamento: Rischi in merito a tale punto sono collegati alle possibili disomogeneità nella gestione del procedimento amministrativo.

R 9 – Assicurare la tracciabilità di tutti i dati contenuti nelle domande di pagamento

R10 – Rischio di sovra-compensazione degli interventi: il contributo riconosciuto per l'attuazione della misura potrebbe cumularsi con altre fonti di finanziamento pubblico.

8.2.2.3.2.9.2. Misure di attenuazione

Relativamente ai rischi indicati di seguito sono riportate le azioni di mitigazione che l'Adg intende mettere in campo nella programmazione 2014-2020:

M2 Per garantire la ragionevolezza dei costi si procederà a definire la base d'asta attraverso l'adozione di una procedura che tenga conto della tipologia dei servizi richiesti e dei dati di costo ad essi riferiti. In fase di aggiudicazione saranno verificate le eventuali offerte anomale per garantire un giusto rapporto qualità/prezzo

M3 - Adeguatezza dei sistemi di controllo e verifica Verranno adottate idonee procedure e specifiche check-list volte ad assicurare che i servizi siano stati effettivamente resi e siano conformi a quanto previsto nel contratto

M 4 – Per garantire la corretta applicazione delle procedure di appalti pubblici l'AdG adotterà adeguate procedure per la verifica degli obblighi di trasparenza, pubblicizzazione e selezione dei contraenti anche attraverso apposite liste di controllo atte ad accompagnare i funzionari responsabili nelle relative verifiche anche attraverso l'adozione di azioni formative ad hoc.

M 7 – I criteri di selezione per l'individuazione dei beneficiari saranno riferiti ad elementi oggettivi e

fonte: http://burc.regione.campania.it

trasparenti e verificabili approvati nelle disposizioni attuative dell'operazione, pubblicate sul BURC della Regione Campania e sul sito istituzionale della Direzione Generale Agricoltura ;

M 8 – L'Autorità di Gestione utilizzerà il Sistema Informativo AGEA che garantirà omogeneità nella gestione del procedimento amministrativo.

M 9 – L'AdG garantirà la tracciabilità dei dati delle domande di pagamento predisponendo appositi manuali operativi e/o liste di controllo

M10 – A fronte della criticità rilevata per limitare il rischio di doppio finanziamento, in sede di liquidazione delle domande di pagamento, saranno effettuate puntuali verifiche attraverso le banche dati regionali.

Inoltre, grazie al sistema VCM "Verificabilità e Controllabilità delle Misure" reso disponibile dalla Rete Rurale Nazionale, si potrà garantire uniformità nell'esecuzione delle verifiche e valutare congiuntamente la verificabilità e controllabilità delle misure.

8.2.2.3.2.9.3. Valutazione generale della misura

Gli elementi di dettaglio relativi alla tipologia di intervento saranno definiti puntualmente nei bandi e nelle disposizioni attuative, pubblicati sul Bollettino Ufficiale della Regione Campania (BURC) e sul portale dell'Agricoltura – sito ufficiale dell'Assessorato all'Agricoltura della Regione

Campania all'indirizzo web:

http://www.sito.regione.campania.it/agricoltura/home.htm, per assicurare la massima trasparenza delle procedure.

L'Autorità di Gestione e l'Organismo Pagatore AGEA utilizzano il Sistema Informativo VCM Verificabilità e Controllabilità delle Misure reso disponibile dalla Rete Rurale Nazionale, al fine di assicurare uniformità nell'esecuzione delle verifiche e valutare congiuntamente le modalità di esecuzione dei controlli e di corretta compilazione delle apposite check list, predisposte all'interno del Sistema stesso, che verranno messe a disposizione sia dei beneficiari che del personale che eseguirà i controlli.

8.2.2.3.2.10. Metodo per il calcolo dell'importo o del tasso di sostegno, se del caso

Nell'eventualità di contratti in house si avranno come riferimento, ai sensi dell'art. 67 comma 1 lett. b e comma 5 lett. b del Reg. (UE) 1303/2013, i costi standard definiti nell'ambito del Programma operativo POR FSE approvato dalla Commissione Europea con decisione n. C(2015) 5085/F1 del 20 luglio 2015 e ss.mm.ii. per tipologie analoghe di operazioni e beneficiari.

8.2.2.3.2.11. Informazioni specifiche della misura

Principi generali atti a garantire risorse adeguate in termini di personale qualificato e regolarmente formato, nonché di esperienza e affidabilità nei settori in cui prestano consulenza. Individuazione degli elementi sui quali verterà la consulenza

fonte: http://burc.regione.campania.it

Il prestatore del servizio deve:

- possedere uno staff tecnico e corpo docente con esperienza ed affidabilità sulle tematiche della consulenza previste dalla tipologia di intervento;
- diploma di laurea pertinente con le materie oggetto della consulenza oppure diploma di scuola media superiore con provata esperienza lavorativa quinquennale nell'assistenza tecnica o nella consulenza in uno degli ambiti di consulenza;
- attestati di frequenza a corsi di formazione svoltisi negli ultimi cinque anni;
- attestati di aggiornamento degli esperti componenti dello staff sui temi oggetto di consulenza, conseguiti negli ultimi cinque anni;
- possedere adeguata struttura tecnica e organizzativa.

8.2.2.4. Verificabilità e controllabilità delle misure e/o dei tipi di interventi

8.2.2.4.1. Rischio/rischi inerenti all'attuazione delle misure

I riferimenti sono contenuti nella analoga sezione *Verificabilità e controllabilità* delle singole tipologie di intervento.

8.2.2.4.2. Misure di attenuazione

I riferimenti sono contenuti nella analoga sezione *Verificabilità e controllabilità* delle singole tipologie di intervento.

8.2.2.4.3. Valutazione generale della misura

I riferimenti sono contenuti nella analoga sezione *Verificabilità e controllabilità* delle singole tipologie di intervento.

8.2.2.5. Metodo per il calcolo dell'importo o del tasso di sostegno, se del caso

Non pertinente.

fonte: http://burc.regione.campania.it

8.2.2.6. Informazioni specifiche della misura

Principi generali atti a garantire risorse adeguate in termini di personale qualificato e regolarmente formato, nonché di esperienza e affidabilità nei settori in cui prestano consulenza. Individuazione degli elementi sui quali verterà la consulenza

I riferimenti sono contenuti nella analoga sezione *Informazioni specifiche* delle singole tipologie di intervento.

8.2.2.7. Altre rilevanti osservazioni, utili ai fini della comprensione e dell'attuazione della misura

Nessuna

fonte: http://burc.regione.campania.it

8.2.3. M03 - Regimi di qualità dei prodotti agricoli e alimentari (art. 16)

8.2.3.1. Base giuridica

- Regolamento (UE) n. 1305/2013 – Art.16
- Regolamento delegato (UE) n. 807/2014 – Art.4
- Regolamento di esecuzione (UE) n.808/2014
- Regolamento (UE) n. 2017/2393 art. 1 paragr. 5

8.2.3.2. Descrizione generale della misura, compresi la sua logica d'intervento e il contributo agli aspetti specifici e agli obiettivi trasversali

La misura è tesa a incentivare gli agricoltori a qualificare e distinguere le produzioni di qualità e a informare e sensibilizzare il consumatore sui caratteri distintivi delle produzioni certificate rientranti nei sistemi di qualità indicati dall'articolo 16 del Reg.(UE) 1305/2013.

In particolare, i regimi di qualità che la Regione Campania intende sostenere sono quelli indicati all'articolo 16 del REG.(UE) 1305/2013 e quelli di cui all'allegato 1 del TFUE.

--- LETTERA A) istituiti da regolamenti e disposizioni di seguito riportati:

• Regolamento (UE) n. 1151/2012 del Parlamento europeo e del Consiglio – sui regimi di qualità dei prodotti agricoli e alimentari;

• Regolamento (CE) n. 834/2007 del Consiglio - relativo alla produzione biologica e all'etichettatura dei prodotti biologici e che abroga il regolamento (CEE) n. 2092/91;

• Regolamento (CE) n. 110/2008 del Parlamento europeo e del Consiglio - relativo alla definizione, alla designazione, alla presentazione, all'etichettatura e alla protezione delle indicazioni geografiche delle bevande spiritose e che abroga il regolamento (CEE) n. 1576/89 del Consiglio;

• Regolamento (UE) n. 251/2014 del parlamento Europeo e del Consiglio del 26/02/2014 concernente la definizione, la designazione, la presentazione, l'etichettatura e la protezione delle indicazioni geografiche dei prodotti vitivinicolo aromatizzati e che abroga il Reg. (CEE) n. 1601/1991 del Consiglio;

• Regolamento (UE) n. 1308/2013 del Parlamento Europeo e del Consiglio - Parte II, capo I, sezione 2, (cfr. settore vitivinicolo)

--- LETTERA B) relativi ai regimi di qualità ammissibili, compresi i regimi di certificazione delle aziende agricole, dei prodotti agricoli, del cotone o dei prodotti alimentari **riconosciuti a livello nazionale**

• Legge 3 febbraio 2011 n. 4 , art. 2 comma 3 sui *Sistemi di qualità nazionale di produzione integrata*.

• Decreto del Ministro delle Politiche agricole alimentari e forestali del 4 marzo 2011 riguardante la *Regolamentazione del sistema di qualità nazionale zootecnica riconosciuto a livello nazionale*

--- LETTERA C) relativi ai regimi facoltativi ammissibili di certificazione dei prodotti agricoli riconosciuti

fonte: http://burc.regione.campania.it

dagli stati membri in quanto conformi agli orientamenti dell'Unione

• Sistemi di certificazione volontaria conformi agli Orientamenti UE sulle migliori pratiche riguardo ai regimi facoltativi di certificazione per i prodotti agricoli e alimentari di cui al Reg. (CE) n. 1760/2000 riguardante l'etichettatura e le carni bovine; (DM 30/08/2010 e s.m.i);

Il sostegno previsto per agevolare l'agricoltore in tale passaggio - che comporta vincoli e oneri aggiuntivi non sempre riconosciuti dal mercato - risulta determinante per accrescere sia il numero dei partecipanti ai sistemi di qualità che l'offerta di prodotti così certificati. Analogamente, il sostegno delle attività di informazione e promozione risulta sinergico per stimolare la crescita della domanda di tali produzioni da parte dei cittadini fornendo tutti gli elementi conoscitivi sulle caratteristiche qualitative, la sicurezza alimentare e la provenienza delle produzioni, illustrando e tracciando il processo produttivo e i controlli imposti dai sistemi di qualità riconosciuti. In una ottica di trasparenza la misura tende a migliorare il rapporto fra i vari attori della filiera agroalimentare ed i consumatori, avvicinandoli attraverso una più ampia informazione sui metodi di produzione, sulla provenienza dei prodotti, sui controlli previsti per la certificazione della qualità. Il sostegno previsto sia per l'adesione ai sistemi di qualità che per le correlate attività di promozione e informazione è direttamente connesso alla priorità 3 del Reg. (UE) n. 1305/2013, in quanto, facendo leva sull'elemento qualità dell'offerta, si migliora il potere contrattuale dei produttori primari sul mercato interno, le opportunità di lavoro e l'economia delle zone rurali. La Misura, utilizza la qualità e offre pertanto un'opportunità per rafforzare la competitività del settore agricolo, nonché azioni di tutela ambientale e di valorizzazione del territorio.

Collegamento ai fabbisogni emersi dall'analisi di contesto

F07 Migliorare e valorizzare la qualità delle produzioni agroalimentari e forestali

F03 Migliorare le performance economiche del comparto agricolo, agroalimentare e forestale

F06 Favorire una migliore organizzazione delle filiere agroalimentari e forestali

Contributo della Misura alle Priorità e alle Focus Area

La misura contribuisce direttamente alla focus area 3A *migliorare la competitività dei produttori primari integrandoli meglio nella filiera agroalimentare attraverso i regimi di qualità, la creazione di un valore aggiunto per i prodotti agricoli, la promozione dei prodotti nei mercati locali, le filiere corte, le associazioni e organizzazioni di produttori e le organizzazioni interprofessionali*.

Contributo potenziale della misura ad altre priorità e Focus Area

La misura contribuisce indirettamente alle seguenti focus area:

2A: *migliorare le prestazioni economiche di tutte le aziende agricole e incoraggiare la ristrutturazione e l'ammodernamento delle aziende agricole, in particolare per aumentare la quota di mercato e l'orientamento al mercato nonché la diversificazione delle attività*;

6A: *favorire la diversificazione, la creazione e lo sviluppo di piccole imprese nonché l'occupazione*

Contributo della Misura agli obiettivi trasversali dello Sviluppo Rurale

La misura contribuisce indirettamente all'obiettivo innovazione poiché l'adozione di marchi certificati

fonte: http://burc.regione.campania.it

induce l'agricoltore, singolo o associato, ad adottare processi e strumenti gestionali innovativi riguardanti anche le forme di commercializzazione dei prodotti a marchio al fine di mantenere la competitività aziendale.

La misura attiva le seguenti sottomisure:

• **Sottomisura 3.1: Sostegno alla nuova adesione a regimi di qualità.**

• **Sottomisura 3.2**: **Sostegno per attività di informazione e promozione svolte da associazioni di produttori nel mercato interno**

8.2.3.3. Campo di applicazione, aliquota di sostegno, beneficiari ammissibili, e, se del caso, metodo per il calcolo dell'importo o del tasso di sostegno, eventualmente ripartito per sottomisura e/o per tipo di operazione. Per ciascun tipo di operazione, specificare i costi ammissibili, le condizioni di ammissibilità, gli importi e le aliquote di sostegno applicabili nonché i principi per la definizione dei criteri di selezione

8.2.3.3.1. 3.1.1 Sostegno alla nuova adesione ai regimi di qualità.

Sottomisura:

- 3.1 - Sostegno alla nuova adesione a regimi di qualità

8.2.3.3.1.1. Descrizione del tipo di intervento

Gli obiettivi sono:

• Incoraggiare e promuovere gli agricoltori singoli e associati a qualificare i propri prodotti / processi aderendo a regimi di qualità certificata.

• Favorire e migliorare i sistemi di integrazione tra i produttori singoli e associati che operano all'interno di sistemi di qualità delle produzioni.

La tipologia di intervento concorre in modo specifico alla Focus Area 3A e prevede un sostegno , per un massimo di 5 anni, per la copertura dei costi sostenuti dagli agricoltori o dalle associazioni di agricoltori che partecipano per la prima volta ai regimi di qualità, con riferimento ai costi derivanti da un procedimento di certificazione delle produzioni, all'iscrizione e al mantenimento, ai controlli di un Ente Terzo o un sistema di autocontrollo, alle analisi eseguite ai fini della certificazione.

A seguito della pubblicazione del Reg. (UE) n. 2017/2393 cd. Omnibus, il contributo può essere erogato anche a produttori che hanno già aderito al regime di qualità per un periodo non superiore ai 5 anni. In tal caso, l'erogazione del contributo di cinque anni è ridotto del numero di anni trascorsi tra la prima partecipazione a un regime di qualità e la data della domanda di sostegno.

L'incentivo, in conformità all'art. 16 del Reg. (UE) 1305/2013 e del Reg. UE 2017/2393 è concesso ai nuovi produttori che aderiscono per la prima volta ai regime di qualità o a quelli che hanno già aderito ai regimi di qualità delle produzioni certificate per un periodo non superiore ai 5 anni.

fonte: http://burc.regione.campania.it

8.2.3.3.1.2. Tipo di sostegno

Tipo di sostegno: Sovvenzioni

Erogazione di un contributo in conto capitale.

8.2.3.3.1.3. Collegamenti con altre normative

La sottomisura sarà applicata in conformità e coerenza alle norme di cui al par. 8.2.3.2. e inoltre:

- L.R. n. 10 del 3 agosto 2013 - Valorizzazione dei suoli pubblici a vocazione agricola per contenerne il consumo e favorirne l'accesso ai giovani
- L.R . n. 7 del 16 aprile 2012 – Nuovi interventi per la valorizzazione dei beni sequestrati e confiscati alla criminalità organizzata e s.m.i.

8.2.3.3.1.4. Beneficiari

I beneficiari della sottomisura per la tipologia di intervento sopra descritta sono:

- agricoltori intesi come agricoltori attivi ai sensi dell'articolo 9 del regolamento (UE) n. 1307/2013

- associazioni di agricoltori

Per associazioni di agricoltori si intende un organismo che riunisce operatori attivi in uno o più dei regimi di qualità previsti dall'articolo 16, paragrafo 1, del Reg. (UE) n.1305/2013, costituitasi in forma giuridica.

8.2.3.3.1.5. Costi ammissibili

Sono ammissibili al sostegno le spese sostenute dagli agricoltori beneficiari, o ad essi imputabili da parte delle associazioni di agricoltori di cui sono soci e riguardano i costi sostenuti a livello dei singoli produttori che partecipano per la prima volta ad uno o più dei regimi di qualità sovvenzionati o ai produttori che hanno già aderito alle certificazioni di qualità da non più di 5 anni. I costi che le associazioni di produttori potrebbero sostenere, nello svolgimento del loro ruolo di intermediari, non sono tuttavia ammissibili. Sono ammissibili i seguenti costi:

- costi di prima iscrizione e per il mantenimento nel sistema dei controlli.
- costi delle analisi previste dal disciplinare di produzione e dal piano dei controlli dell'organismo di certificazione o dal piano di autocontrollo dell'associazione di agricoltori che è iscritta al sistema dei controlli.

Le spese annuali di cui ai puntini precedenti sono ammissibili per un periodo massimo di 5 anni consecutivi

fonte: http://burc.regione.campania.it

a partire dalla data di domanda di adesione al sistema di qualità tranne i costi di iscrizione che sono ammessi solo per la prima volta nel rispetto del massimale di € 3.000,00 per azienda per anno come stabilito nell'Allegato II al regolamento (UE). Sono altresì erogabili i contributi per gli agricoltori che hanno già aderito da non più di 5 anni ai regimi di qualità. In tal caso l'erogazione del contributo di cinque anni è ridotto del numero di anni trascorsi tra la prima partecipazione a un regime di qualità e la data della domanda di sostegno.

8.2.3.3.1.6. Condizioni di ammissibilità

La tipologia di intervento si applica su tutto il territorio regionale.

Le condizioni per partecipare alla sottomisura sono:

Caratteristiche del richiedente:

- Essere agricoltore attivo sulla base dei criteri definiti a livello nazionale in applicazione dell'art. 9 del Reg. (UE) n. 1307/2013.
- Partecipare per la prima volta ai regimi di qualità delle produzioni certificate o ai sistemi di qualità descritti al paragrafo **8.2.3.2.** Il sostegno è eleggibile dalla presentazione della domanda per un massimo di cinque anni. In ogni caso, la data di prima partecipazione al sistema di qualità (iscrizione al sistema di controllo) deve essere successiva alla data di presentazione della domanda per il primo anno di aiuto.
- Qualora la prima partecipazione al regime di qualità sia anteriore alla presentazione di una domanda di sostegno,l'erogazione del contributo per unmassimo di cinque anni è ridotto del numero di anni trascorsi tra la prima partecipazione a un regime di qualità e la data della domanda di sostegno.

Non sono ammissibili le nuove domande degli agricoltori che già partecipano ad un medesimo regime di qualità.

• Le associazioni di agricoltori riconosciute devono avere tra i propri soci agricoltori attivi così come definiti dall'art. 9 del Reg. UE 1307/2013 che partecipano per la prima volta al regime di qualità di che trattasi.

8.2.3.3.1.7. Principi concernenti la fissazione dei criteri di selezione

I criteri di selezione saranno definiti in base ai seguenti elementi:

1. tipologia di beneficiario, (giovane agricoltore e agricoltori associati: punteggio più elevato) ;

2. regime di qualità eleggibile (per nuovi regimi di qualità)

3. adesione contemporanea alla sottomisura 3.2.

4- regimi di qualità per prodotti realizzati su terreni confiscati alle mafie

fonte: http://burc.regione.campania.it

8.2.3.3.1.8. Importi e aliquote di sostegno (applicabili)

Il contributo concesso è pari al 100% della spesa ammissibile e comunque in misura non superiore ad € 3.000,00 annui per un massimo di 5 anni dalla data di prima adesione. Tale limite di 5 anni è per beneficiario e per regime.

Nel caso di adesione già avvenuta, il contributo erogato massimo di 5 anni, è ridotto del numero di anni trascorsi tra la prima partecipazione a un regime di qualità e la data della domanda di sostegno ed è pari ad un massimo di € 3.000,00 per azienda e per anno.

8.2.3.3.1.9. Verificabilità e controllabilità delle misure e/o dei tipi di interventi

8.2.3.3.1.9.1. Rischio/rischi inerenti all'attuazione delle misure

I riferimenti sono contenuti nella analoga sezione Verificabilità e controllabilità della misura

8.2.3.3.1.9.2. Misure di attenuazione

I riferimenti sono contenuti nella analoga sezione Verificabilità e controllabilità della misura

8.2.3.3.1.9.3. Valutazione generale della misura

I riferimenti sono contenuti nella analoga sezione Verificabilità e controllabilità della misura

8.2.3.3.1.10. Metodo per il calcolo dell'importo o del tasso di sostegno, se del caso

Non pertinente.

8.2.3.3.1.11. Informazioni specifiche della misura

Indicazione dei regimi di qualità ammissibili, compresi i regimi di certificazione delle aziende agricole, dei prodotti agricoli, del cotone o dei prodotti alimentari riconosciuti a livello nazionale e conferma che tali regimi di qualità soddisfano i quattro criteri specifici di cui all'articolo 16, paragrafo 1, lettera b), del regolamento (UE) n. 1305/2013

I regimi di qualità riconosciuti a livello nazionale ammissibili conformi ai requisiti di cui all’art. 16, paragrafo 1 lettere a), b) del Reg. UE n. 1305/2013 sono i seguenti:

1) Sistema di qualità nazionale di produzione integrata (art. 2 comma 3 della Legge 3 febbraio 2011 n. 4

Descrizione: Il Sistema assicura che le attività agricole e zootecniche siano esercitate in conformità a norme tecniche di produzione integrata di cui alla medesima legge del 3 febbraio 2011, art. 2 comma 3 e

fonte: http://burc.regione.campania.it

successive modifiche ed integrazioni.

2) Sistema di qualità nazionale zootecnica (Decreto del Ministero delle politiche agricole alimentari e forestali del 4 marzo 2011.

Descrizione: Il sistema individua i prodotti agricoli zootecnici destinati all'alimentazione umana aventi caratteristiche qualitativamente superiori rispetto alle norme di commercializzazione o ai requisiti minimi stabiliti dalla regolamentazione dell'Unione Europea e nazionale del settore zootecnico. La principale disposizione di riferimento è il Decreto del Ministero delle Politiche agricole alimentari e forestali del 4 marzo 2011 e successive modificazioni.

3) DGR n. 1889 del 26/11/2008 – Protocollo di intesa per il contenimento dei prezzi e delle tariffe " e sulle "iniziative finalizzate all'adozione e alla promozione di un marchio di qualità regionale per la tutela e la valorizzazione delle produzioni campane

Descrizione: Il sistema è una certificazione concessa a prodotti del sistema agroalimentare campano al fine di assicurare un elevato livello qualitativo dei prodotti agricoli ed alimentari.

Il sistema sarà avviato se conforme agli Orientamenti dell'UE sui regimi facoltativi di certificazione.

Indicazione dei regimi facoltativi ammissibili di certificazione dei prodotti agricoli riconosciuti dagli Stati membri in quanto conformi agli orientamenti dell'Unione sulle migliori pratiche

fonte: http://burc.regione.campania.it

8.2.3.3.2. 3.2.1 Sostegno per attività di informazione e promozione svolte da associazioni di produttori nel mercato interno

Sottomisura:

- 3.2 - sostegno per attività di informazione e promozione, svolte da associazioni di produttori nel mercato interno

8.2.3.3.2.1. Descrizione del tipo di intervento

E' mirata a sensibilizzare il consumatore sulle caratteristiche dei prodotti tutelati dai regimi di qualità indicati dall'articolo 16 , paragrafo 1, del Reg. (UE) n. 1305/2013 e opera in sinergia con la misura 3.1 permettendo il riconoscimento da parte del consumatore del valore qualitativo delle produzioni, favorendo, al contempo, l'associazionismo come elemento di concentrazione di offerta.

Le attività di informazione e promozione non devono incoraggiare i consumatori ad acquistare un prodotto in considerazione della sua particolare origine, tranne nel caso di prodotti contraddistinti da regimi di cui al paragrafo 3 dell'articolo 4 del regolamento delegato della Commissione (UE) n. 807/2014.

Il sostegno è finalizzato a informare e sensibilizzare il consumatore sui caratteri distintivi dei prodotti tutelati dai regimi di qualità specificati al paragrafo 8.2.3.2 Descrizione generale della misura.

Non è concesso alcun finanziamento a norma dell'articolo 16, paragrafo 2, del regolamento (UE) n. 1305/2013 per azioni di informazione e di promozione riguardanti marchi commerciali.

Gli obiettivi perseguiti sono i seguenti:

- informare sulle caratteristiche dei prodotti che ricadono in un sistema di qualità;
- informare sui metodi di produzione, il benessere degli animali e il rispetto dell'ambiente connessi alla partecipazione agli schemi di qualità;
- rendere consapevole il consumatore della positiva ricaduta ambientale delle produzioni ottenute con tecniche rispettose dell'ambiente;
- azioni integrate di marketing territoriale definite a livello regionale (esclusivamente per DOP/IGP);
- fornire elementi conoscitivi, di tipo tecnico e scientifico, relativamente ai prodotti che rientrano nei sistemi di qualità,
- informare sul sistema di controllo dei prodotti;
- favorire l'integrazione delle attività di valorizzazione promosse da associazioni dei produttori nell'ambito di programmi settoriali e/o intersettoriali adottati da Enti Pubblici;
- favorire l'integrazione di filiera.

Azione di informazione e promozione (rafforzare il rapporto tra produzione e consumo tramite una maggiore conoscenza; sensibilizzare ed educare sui contenuti dei regimi comunitari dei prodotti di qualità, mettendone in rilievo: le caratteristiche e i vantaggi specifici in termini di proprietà alimentari

fonte: http://burc.regione.campania.it

(caratteristiche chimiche, fisiche, organolettiche e nutrizionali), gli elevati standard di sicurezza igienica/sanitaria, metodi di produzione, l'etichettatura, la rintracciabilità, logo comunitario, aspetti nutrizionali, il grado elevato di tutela del benessere animale e dell'ambiente prescritti, nonché le valenze storico-tradizionali, culturali, paesaggistiche ed enogastronomiche; valorizzazione dei prodotti di qualità per indurre gli operatori economici e/o i consumatori all'acquisto attento e responsabile di un determinato prodotto.)

Contribuisce direttamente alla focus area 3A *migliorare la competitività dei produttori primari integrandoli meglio nella filiera agroalimentare attraverso i regimi di qualità, la creazione di un valore aggiunto per i prodotti agricoli, la promozione dei prodotti nei mercati locali, le filiere corte, le associazioni e organizzazioni di produttori e le organizzazioni interprofessionali*.

8.2.3.3.2.2. Tipo di sostegno

Tipo di sostegno: Sovvenzioni

Riguarda il sostegno per la copertura dei costi derivanti da azioni di informazione e promozione, svolte da associazioni di produttori nel mercato interno, relative ai prodotti rientranti in un regime di qualità sovvenzionato ai sensi della sottomisura 3.1. specificati al paragrafo 8.2.3.2. Descrizione generale della misura

Contributo in conto capitale determinato entro l'importo massimo previsto.

8.2.3.3.2.3. Collegamenti con altre normative

La sottomisura è collegata al quadro normativo dell'Unione Europea, nazionale e regionale di cui alla sotto-misura 3.1 riportata al punto 8.2.3.3.1.11 - Informazioni specifiche della misura

Inoltre la sottomisura è collegata alla seguente normativa:

- REGOLAMENTO (CE) N. 3/2008 DEL CONSIGLIO del 17 dicembre 2007 relativo ad azioni di informazione e di promozione dei prodotti agricoli sul mercato interno e nei Paesi Terzi.

- REGOLAMENTO (UE) N. 1308/2013 DEL PARLAMENTO EUROPEO E DEL CONSIGLIO del 17 dicembre 2013 recante organizzazione comune dei mercati dei prodotti agricoli e che abroga i regolamenti (CEE) n. 922/72, (CEE) n. n. 234/79, (CE), n. 1037/2001 e (CE) n. 1234/2007 del Consiglio

8.2.3.3.2.4. Beneficiari

"Associazioni di Produttori".

Per "Associazioni di Produttori" si intende un organismo che riunisce operatori attivi in uno o più dei regimi di qualità previsti dall'articolo 16, paragrafo 1, del Reg. (UE) n.1305/2013, costituitasi in forma giuridica.

fonte: http://burc.regione.campania.it

8.2.3.3.2.5. Costi ammissibili

Sono ammissibili all’aiuto le seguenti categorie di spesa:

- realizzazione e diffusione di materiale informativo e promozionale escluse quelle obbligatorie per la commercializzazione del prodotto (ideazione, stampa, traduzione, riproduzione e distribuzione supporti cartacei, multimediali ed altri);
- realizzazione di pubblicazioni e prodotti multimediali, sviluppo di applicazioni informatiche
- realizzazione di immagini fotografiche e video a scopo promozionale
- realizzazione e sviluppo di siti web
- gadgets e oggettistica, esclusa quella obbligatoria per la commercializzazione del prodotto;
- acquisto spazi pubblicitari e servizi radio-televisivi;
- realizzazione e collocazione di cartellonistica esterna;
- acquisto spazi pubbliredazionali su media e su piattaforma internet;
- organizzazione e realizzazione di fiere, seminari divulgativi, incontri informativi, mostre, esposizioni, open day e workshop tematici;
- partecipazione a fiere, mostre, esposizioni ed eventi pubblici
- realizzazione di campagne ed eventi promozionali, incluse le attività svolte nei punti vendita e nel canale HoReCa;
- campagne di sensibilizzazione e informazione relative a questioni riguardanti la certificazione di qualità in relazione al cambiamento climatico
- spese generali, comprese quelle necessarie per l'organizzazione e il coordinamento delle diverse azione in progetto, entro i limiti definiti nel capitolo 8.1.

Tutto il materiale d’informazione e di promozione elaborato nell’ambito delle attività sovvenzionate dovrà essere conforme alla normativa UE e nazionale.

Il costo dell’IVA può costituire una spesa ammissibile solo se realmente e definitivamente sostenuta dal beneficiario finale.

Ai sensi dell’art. 67, del Reg. (UE) n.1303/2013, le sovvenzioni e l’assistenza rimborsabile sono quelle stabilite dal comma 1, lettera a) (rimborso dei costi sostenuti) e lettera b) (tabelle standard di costi unitari).

fonte: http://burc.regione.campania.it

8.2.3.3.2.6. Condizioni di ammissibilità

La tipologia di intervento si applica su tutto il territorio Regionale

Le condizioni per partecipare alla sottomisura:

1. Associare un numero di operatori certificati pari ad almeno:

- il 20% del totale per prodotti di qualità con meno di 20 operatori complessivamente certificati e comunque non meno di 3 operatori quando il dato percentuale dia un numero inferiore ;

- 15% del totale per prodotti di qualità tra 20 e 50 operatori complessivamente certificati e comunque non meno di 4 operatori quando il dato percentuale dia un numero inferiore;

- 10% del totale per prodotti di qualità tra 51 e 100 operatori complessivamente certificati e comunque non meno di 8 operatori quando il dato percentuale dia un numero inferiore ;

- oltre 10 operatori per prodotti di qualità con più 100 operatori complessivamente certificati

Il dato decimale si approssima all'unità superiore. Il numero complessivo degli operatori certificati per prodotto di qualità riconosciuto è riportato nel bando della sottomisura.

2. La spesa complessiva indicata dal progetto- IVA inclusa solo se realmente e definitivamente sostenuta dal beneficiario finale – deve essere:

≥ € 30.000,00 ;

≤ € 700.00,00;

≤ al 30% del fatturato complessivo rappresentato dall'Associazione di produttori beneficiari, fermo restante l'importo minimo di € 30.000,00 e quello massimo di € 700.000,00

3. Il progetto deve prevedere esclusivamente azioni di informazione e promozione riguardanti i prodotti agricoli e alimentari che rientrano tra i regimi di qualità di cui all'articolo 16 (1) del Reg. (UE) n. 1305/2013 – elencati nel bando della sottomisura 3.1 – e che sono indicati nella domanda di partecipazione alla sottomisura.

8.2.3.3.2.7. Principi concernenti la fissazione dei criteri di selezione

I criteri di selezione, definiti previa consultazione del Comitato di Sorveglianza, sono inseriti nei bandi di attuazione della misura. I principi che guidano la definizione dei criteri di selezione prevedono le seguenti premialità:

• Caratteristiche del richiedente : (maggiore % degli operatori aderenti sul totale degli operatori certificati per prodotto di qualità riconosciuto)

• Caratteristiche aziendali/territoriali : uso dei terreni agricoli e delle produzioni confiscate alle mafie, possesso di altre certificazioni tipo EMAS, ISO GLOBAL GAP, produzioni interessate da fenomeni contingenti di crisi, utilizzo in abbinamento con altre misure del PSR e in coerenza con le priorità 2 e 3.

fonte: http://burc.regione.campania.it

• caratteristiche tecnico-economiche del progetto: ricorso a tecnologie innovative; integrazione con le iniziative regionali; ambito locale o extraregionale degli interventi.

8.2.3.3.2.8. Importi e aliquote di sostegno (applicabili)

La percentuale massima di aiuto in conto capitale è del 70%, calcolata sulla spesa ammissibile per le attività di informazione e promozione.

8.2.3.3.2.9. Verificabilità e controllabilità delle misure e/o dei tipi di interventi

8.2.3.3.2.9.1. Rischio/rischi inerenti all'attuazione delle misure

I riferimenti sono contenuti nella analoga sezione Verificabilità e controllabilità della misura

8.2.3.3.2.9.2. Misure di attenuazione

I riferimenti sono contenuti nella analoga sezione Verificabilità e controllabilità della misura

8.2.3.3.2.9.3. Valutazione generale della misura

I riferimenti sono contenuti nella analoga sezione Verificabilità e controllabilità della misura

8.2.3.3.2.10. Metodo per il calcolo dell'importo o del tasso di sostegno, se del caso

Non pertinente.

8.2.3.3.2.11. Informazioni specifiche della misura

Indicazione dei regimi di qualità ammissibili, compresi i regimi di certificazione delle aziende agricole, dei prodotti agricoli, del cotone o dei prodotti alimentari riconosciuti a livello nazionale e conferma che tali regimi di qualità soddisfano i quattro criteri specifici di cui all'articolo 16, paragrafo 1, lettera b), del regolamento (UE) n. 1305/2013

I regimi di qualità riconosciuti dallo Stato italiano ammessi al sostegno sono quelli riportati al par 8.2.3.2.

Indicazione dei regimi facoltativi ammissibili di certificazione dei prodotti agricoli riconosciuti dagli Stati membri in quanto conformi agli orientamenti dell'Unione sulle migliori pratiche

fonte: http://burc.regione.campania.it

8.2.3.4. Verificabilità e controllabilità delle misure e/o dei tipi di interventi

8.2.3.4.1. Rischio/rischi inerenti all'attuazione delle misure

L'autorità di Gestione e l'Organismo pagatore hanno svolto un'attenta valutazione della verificabilità e controllabilità di questa misura alla luce delle condizioni di ammissibilità, criteri di selezione ed altre disposizioni. Inoltre, si è tenuto conto delle esperienze del passato o vero delle risultanze dei controlli svolti dalla Corte dei Conti europea e dalla Commissione Europea, nonché dei controlli nazionali.

In ogni caso, nella programmazione 2014-2020 per assicurare una migliore verificabilità e controllabilità nell'attuazione della misura si tiene conto dei fattori di rischio indicati nella fiche relativa all'art. 62 del reg. (UE) n. 1305/2013, che sono i seguenti:

R 7 – Selezione dei beneficiari in base a criteri di selezione oggettivi e trasparenti -

R 8 – Disporre di un sistema adeguato di controllo e di gestione delle procedure relative alle domande di aiuto e pagamento: Rischi in merito a tale punto sono collegati alle possibili disomogeneità nella gestione del procedimento amministrativo.

R 9 – Assicurare la tracciabilità di tutti i dati contenuti nelle domande di pagamento.

Rischi in merito sono collegati ad una possibile disomogeneità nella gestione del procedimento amministrativo a causa della presenza di un numero elevato di soggetti attuatori.

Altri rischi specifici nell'attuazione della sotto-misura 3.1 sono i seguenti:

- effettiva adesione ad un regime ammissibile al sostegno:

- adesione al sostegno per oltre 5 anni;

- presentazione di fatture non ammissibili e mancato saldo delle stesse;

- mancato trasferimento del sostegno ai singoli agricoltori nel caso di presentazione della domanda di aiuto da parte di associazioni;

Altri rischi specifici nell'attuazione della sotto-misura 3.2 sono dovuti:

- effettiva presenza fra gli associati ai beneficiari specificati al paragrafo 8.2.3.3.2.4. di produttori/operatori attivi regionali aderenti al sistema di qualità con produzione certificata che si intende promuovere ;

- presentazione di fatture non ammissibili e mancato saldo delle stesse;

- diffusione di materiale info-promozionale non conforme;

- realizzazione di azioni di informazione e di promozione riguardanti una singola impresa/ marchio commerciale privato.

fonte: http://burc.regione.campania.it

8.2.3.4.2. Misure di attenuazione

Relativamente ai rischi indicati sono di seguito riportate le azioni di mitigazione che l'Adg intende mettere in campo nella programmazione 2014-2020:

M 7 – I criteri di selezione per l'individuazione dei beneficiari saranno riferiti ad elementi oggettivi, trasparenti e verificabili approvati nelle disposizioni attuative dell'operazione, pubblicate sul BURC della Regione Campania e sul sito istituzionale della Direzione Generale Agricoltura ;

M 8 – L'Autorità di Gestione utilizzerà il Sistema Informativo AGEA che garantirà omogeneità nella gestione del procedimento amministrativo.

"M 9 – L'AdG di concerto con OP predisporrà appositi :

- Manuali operativi per la gestione della fase istruttoria della domanda di pagamento;

- Moduli istruttori e/o liste di controllo relativi agli elementi oggetto di controllo, alle modalità e agli esiti dei controlli effettuati, che garantiscano uniformità operativa.

Inoltre, grazie al sistema VCM "Verificabilità e Controllabilità delle Misure" reso disponibile dalla Rete Rurale Nazionale, si potrà garantire uniformità nell'esecuzione delle verifiche e valutare congiuntamente la verificabilità e controllabilità delle misure.

Riguardo agli altri rischi specifici della sotto-misura 3.1 si attuano le seguenti azioni di mitigazione dei rischi.

- accertamento dell'iscrizione dei produttori al pertinente sistema di controllo e della condizione di nuova adesione al regime del singolo beneficiario (via banche dati regionali o Organismi di controllo);

Rischi di presentazione di fatture non ammissibili e di mancato saldo delle stesse

- verifica della descrizione della fattura e coerenza con ammissibilità all'aiuto

- verifica dell'avvenuto pagamento delle fatture (documentazione bancaria

- verifica dell'iscrizione a registro contabile delle fatture (a campione)

- Verifica dell'avvenuta iscrizione al regime di qualità al massimo nei cinque anni precedenti la presentazione della domanda di sostegno

Massimale annuo:

- verifiche effettuate sul singolo beneficiario attraverso il sistema informativo OP

- verifica anche in caso di pagamento della fattura da parte dell'associazione verificando che i criteri di riparto della spesa sul singolo beneficiario siano rispettati.

Riguardo agli altri rischi specifici della sotto-misura 3.2 si attuano le seguenti azioni di mitigazione dei

fonte: http://burc.regione.campania.it

rischi.

- accertamento dell'iscrizione dei produttori/operatori al pertinente sistema di controllo che aderiscono al enti (presenza su libro soci e possesso produzione certificata da ente di certificazione, banche dati regionali o Organismi di controllo); Rischi di presentazione di fatture non ammissibili e di mancato saldo delle stesse

- verifica della descrizione della fattura e coerenza con ammissibilità all'aiuto

- verifica dell'avvenuto pagamento delle fatture (documentazione bancaria)

- verifica dell'iscrizione a registro contabile delle fatture (a campione)

- preventiva autorizzazione di conformità del materiale info-promozionale;

- esclusione dei marchi commerciali dal materiale info-promozionale e dagli interventi promozionali e informativi programmabili escluse quelle obbligatorie per la commercializzazione del prodotto e che, se presente, deve risultare secondaria e trascurabile rispetto al prodotto di qualità promozionato.

8.2.3.4.3. Valutazione generale della misura

Gli elementi di dettaglio relativi alla tipologia di intervento (ad esempio la modalità di presentazione delle domande, le tipologie di beneficiari, le condizioni di ammissibilità e gli impegni, le relative modalità di controllo e le conseguenze per il mancato rispetto degli impegni), saranno definiti puntualmente nei bandi e nelle disposizioni attuative, pubblicati sul BURC e sui siti regionali, al fine di rendere trasparenti le procedure ai potenziali beneficiari.

L'Autorità di Gestione e l'Organismo Pagatore AGEA utilizzano il Sistema Informativo VCM "Verificabilità e Controllabilità delle Misure" reso disponibile dalla Rete Rurale Nazionale, al fine di assicurare uniformità nell'esecuzione delle verifiche e valutare congiuntamente le modalità di esecuzione dei controlli e di corretta compilazione delle apposite check list, predisposte all'interno del Sistema stesso, che verranno messe a disposizione sia dei beneficiari che del personale che eseguirà i controlli.

8.2.3.5. Metodo per il calcolo dell'importo o del tasso di sostegno, se del caso

Non pertinente.

8.2.3.6. Informazioni specifiche della misura

Indicazione dei regimi di qualità ammissibili, compresi i regimi di certificazione delle aziende agricole, dei prodotti agricoli, del cotone o dei prodotti alimentari riconosciuti a livello nazionale e conferma che tali regimi di qualità soddisfano i quattro criteri specifici di cui all'articolo 16, paragrafo 1, lettera b), del regolamento (UE) n. 1305/2013

fonte: http://burc.regione.campania.it

I regimi di qualità applicabili per la scheda di misura sono quelli indicati al par 8.2.3.2.

Indicazione dei regimi facoltativi ammissibili di certificazione dei prodotti agricoli riconosciuti dagli Stati membri in quanto conformi agli orientamenti dell'Unione sulle migliori pratiche

Il PSR non prevede di avvalersi dei regimi facoltativi conformi agli orientamenti dell'Unione sulle migliori pratiche.

8.2.3.7. Altre rilevanti osservazioni, utili ai fini della comprensione e dell'attuazione della misura

fonte: http://burc.regione.campania.it

8.2.4. M04 - Investimenti in immobilizzazioni materiali (art. 17)

8.2.4.1. Base giuridica

- Regolamento (UE) n. 1305/2013 - Titolo III *Sostegno allo sviluppo rurale -– Art. 17 paragrafo 1 lettere a), b), c), d) Investimenti in immobilizzazioni materiali* – Art 45 *Investimenti* – Art. 46 *Investimenti per l'irrigazione;*
- *Regolamento delegato* (UE) n. 807/2014 della Commissione dell'11 marzo 2014 Art. 13 *Investimenti;*
- Regolamento di esecuzione (UE) n. 808/2014 della Commissione del 17 luglio 2014 recante norme per l'applicazione del Reg (UE) n. 1305/2013;
- Regolamento (UE) n. 1303/2013 del Parlamento Europeo e del Consiglio del 17.12.2013.
- Regolamento delegato (UE) n. 480/2014

8.2.4.2. Descrizione generale della misura, compresi la sua logica d'intervento e il contributo agli aspetti specifici e agli obiettivi trasversali

La misura rappresenta uno dei principali strumenti del PSR per il rilevante ruolo svolto nell'attuazione delle linee strategiche di sviluppo rurale in quanto tende a favorire l'affermazione di una agricoltura forte, giovane e competitiva con filiere meglio organizzate in virtù di un processo evolutivo caratterizzato dalla presenza di aziende dinamiche e pluriattive. In tale ottica resta fermo l'obiettivo di un'agricoltura che accresca sempre più, nei propri processi produttivi, principi di sostenibilità ambientale.

Al riguardo è opportuno sottolineare che la misura, nei diversi cicli di programmazione comunitaria, ha sempre riscontrato ottimi risultati in termini di alti livelli di realizzazione sia fisici che finanziari comportando, nelle aziende beneficiarie, l'introduzione di processi produttivi efficaci sia nella riduzione dei costi che nel miglioramento della qualità dei prodotti con positivi effetti sul reddito delle imprese e sulla creazione di opportunità occupazionali.

Con riferimento agli esiti dell'analisi SWOT, che verranno nel dettaglio analizzati per le singole tipologie d'intervento, il processo evolutivo delle realtà economico-aziendali campane è alquanto complesso e contraddittorio. Se per un verso si evidenzia una timida evoluzione verso processi fondiari che portano ad un accrescimento della dimensione aziendale, strettamente connesso al progressivo abbandono da parte degli operatori agricoli, la struttura produttiva rimane caratterizzata da una notevole frammentazione che tuttavia presenta elementi di grande vitalità economica per il pregio delle produzioni realizzate.

In tale ottica oltre agli investimenti produttivi, la misura si propone di incentivare anche quelli improduttivi, che concorrono a tutelare l'ambiente ed il paesaggio, a conservare la biodiversità, a favorire la mobilità interaziendale, a migliorare gli aspetti quantitativi delle riosrse idriche attraverso interventi comprensoriali, di recupero delle acque piovane e di miglioramento delle reti di distribuzione, ed aziendali che promuovono impianti di irrigazione a ridotto consumo (risparmio idrico potenziale degli impianti).

Dalla analisi di contesto la misura risponde ai seguenti fabbisogni:

F3 *Migliorare le performance economiche del comparto agricolo, agroalimentare e forestale;*

fonte: http://burc.regione.campania.it

F6 *Favorire una migliore organizzazione delle filiere agroalimentari e forestali;*

F7 *Migliorare e valorizzare la qualità delle produzioni agricole alimentari e forestali;*

F8 *Rafforzare la rete stradale minore a supporto della competitività delle aziende agricole e f*orestali;

F9 *Favorire il ricambio generazionale qualificato nelle imprese agricole e forestali;*

F13 *Salvaguardare il patrimonio di biodiversità animale e vegetale;*

F16 *Ridurre l'impatto delle attività agricole e forestali sulla risorsa idrica;*

F17 *Ridurre l'impatto delle attività agricole e forestali sulla matrice ambientale suolo;*

F18 *Prevenire fenomeni di perdita di suolo da erosione e dissesto idrogeologico;*

F19 *Favorire una più efficiente gestione energetica;*

F20 *Migliorare il contributo delle attività agricole, agroalimentari e forestali al bilancio energetico regionale;*

F21 *Ridurre le emissioni di GHG da attività agroalimentari e forestali e accrescere la capacità di sequestro di carbonio;*

F22 *Favorire la gestione forestale anche in un'ottica di filiera.*

La misura contribuisce al perseguimento delle priorità e focus area riportate nella seguente tabella con la X sono indicate le focus area principali e con il puntino **(** ·) quelle a cui la misura contribuisce indirettamente (figura).

La misura, attraverso i criteri di selezione che verranno approvati ed in relazione alle tipologie di investimenti ammessi, contribuisce in modo trasversale agli obiettivi:

- ambiente attraverso il finanziamento di impianti alimentati da fonti energetiche rinnovabili, attraverso un uso più efficiente della risorsa idrica e, in generale, prevedendo il finanziamento di processi produttivi delle aziende agricole e agroindustriali - che tendono a diminuire il loro impatto ambientale, e di investimenti non produttivi che contribuiscono allo sviluppo sostenibile dell'attività agricola, migliorando la qualità del suolo, dell'aria e delle acque e favorendo la biodiversità;
- mitigazione dei cambiamenti climatici attraverso il finanziamento degli investimenti che contribuiscono a ridurre le emissioni in atmosfera e i consumi energetici e a mitigare gli effetti di fenomeni metereologici estremi con una gestione delle risorse idriche più corretta e sostenibile, e investimenti non produttivi volti alla riqualificazione ambientale dei fossi e dei canali consortili ed al ripristino e/o l'ampliamento degli elementi strutturali dei terrazzamenti e ciglionamenti;
- innovazione attraverso il finanziamento degli investimenti che prevedono l'introduzione di nuove tecnologie, impianti e macchine sia in ambito agricolo, agroindustriale e per i sistemi irrigui aziendali e a carattere collettivo

Le tipologie di intervento previste dalla misura potranno essere attivate per la realizzazione di progetti collettivi di filiera, così come definito nel capitolo 8.1.

fonte: http://burc.regione.campania.it

Priorità	P2		P3	P4			P5				P6
Focus area	2A	2B	3A	4A	4B	4C	5A	5B	5C	5D	6A
Tipologie di intervento											
4.1.1 Supporto per gli investimenti nelle aziende agricole	X		●				●	●	●	●	
4.1.2 investimenti nelle aziende agricole per giovani agricoltori beneficiari di premio di primo insediamento	●	X	●				●	●	●	●	
4.1.3 investimenti finalizzati alla riduzione delle emissioni gassose negli allevamenti zootecnici , dei gas serra e ammoniaca	●									X	
4.1.4. Gestione della risorsa idrica per scopi irrigui nelle aziende agricole	•						X				
4.2.1 Trasformazione, commercializzazione e sviluppo dei prodotti agricoli nelle aziende agroindustriali			X					●			
4.3.1 Viabilità agrosilvopastorale e infrastrutture accessorie a supporto delle attività di esbosco	X										●
4.3.2 Invasi di accumulo ad uso irriguo in aree collinari	●				●		X				
4.4.1 Prevenzione dei danni da fauna				X							
4.4.2 Creazione e/o ripristino e/o ampliamento di infrastrutture verdi e di elementi del paesaggio agrario				X		●					

figura focus area principali e indirette

fonte: http://burc.regione.campania.it

Articolazione della misura

Sottomisura	Tipologia di intervento			
Sottomisura 4.1 sostegno agli investimenti nelle aziende agricole	**4.1.1** Supporto per gli investimenti nelle aziende agricole	**4.1.2** Investimenti nelle aziende agricole per giovani agricoltori beneficiari di premio di primo insediamento	**4.1.3** Investimenti finalizzati alla riduzione delle emissioni gassose negli allevamenti zootecnici, dei gas serra e dell'ammoniaca	**4.1.4** Gestione della risorsa idrica per scopi irrigui nelle aziende agricole
Sottomisura 4.2 Sostegno a investimenti a favore della trasformazione/commercializzazione e/o dello sviluppo dei prodotti agricoli	**4.2.1** Trasformazione, commercializzazione e sviluppo dei prodotti agricoli nell'aziende agro-industriali			
Sottomisura 4.3 Sostegno a investimenti nell'infrastruttura necessaria allo sviluppo, all'ammodernamento e all'adeguamento dell'agricoltura e della silvicoltura	**4.3.1** Viabilità al servizio di aziende agricole e forestali	**4.3.2** Invasi di accumulo ad uso irriguo in aree collinari		
Sottomisura 4.4 Sostegno a investimenti non produttivi connessi all'adempimento degli obiettivi agro-climatico-ambientali	**4.4.1** Prevenzione dei danni da fauna	**4.4.2** Creazione e/o ripristino di infrastrutture verdi e di elementi del paesaggio agrario		

figura Articolazione della misura

8.2.4.3. Campo di applicazione, aliquota di sostegno, beneficiari ammissibili, e, se del caso, metodo per il calcolo dell'importo o del tasso di sostegno, eventualmente ripartito per sottomisura e/o per tipo di operazione. Per ciascun tipo di operazione, specificare i costi ammissibili, le condizioni di ammissibilità, gli importi e le aliquote di sostegno applicabili nonché i principi per la definizione dei criteri di selezione

8.2.4.3.1. 4.1.1 Supporto per gli investimenti nelle aziende agricole

Sottomisura:

fonte: http://burc.regione.campania.it

- 4.1 - sostegno a investimenti nelle aziende agricole

8.2.4.3.1.1. Descrizione del tipo di intervento

L’analisi di contesto evidenzia come le ridotte dimensioni economiche delle aziende agricole, agroalimentari e zootecniche (ad eccezione di quelle bufaline), nonché lo scarso livello di dotazione tecnologica, compromettono le capacità di investimenti per ristrutturazione, ammodernamento aziendale e innovazione. Infatti si rileva ancora una trend negativo relativamente agli investimenti fissi lordi, di particolare rilievo nell'agroalimentare.

A fronte di un continuo aumento dei costi di produzione restano fermi se non addirittura diminuiscono i prezzi che il mercato riconosce alla produzione agricola. In tale contesto l’unica possibilità rimasta agli operatori del comparto è il recupero di tutte quelle condizioni di efficienza ancora possibili attraverso la riduzione dei costi, l’aumento della produttività. La riduzione dei costi di produzione deve essere intesa nel suo significato più ampio: riduzione delle spese attraverso l’introduzione di macchine ed attrezzature più efficienti, con consumi ridotti e più versatili; riduzione dei tempi di lavorazione attraverso coltivazioni più razionali, l’introduzione di tecnologie innovative e nuove varietà che consentano di realizzare cicli produttivi più veloci e ridurre il numero di operazioni.

Rispetto alla descrizione generale della misura con la presente tipologia di intervento si intende intervenire per rimuovere gli elementi di debolezza e incentivare le opportunità e gli elementi di forza che già esistono nel sistema agricolo campano così come emerge dall’analisi SWOT alla base della definizione dei fabbisogni.

In particolare questa tipologia d’intervento risponde ai seguenti fabbisogni: F03, F06, F07, F19, F20.

La tipologia d'intervento sostiene la strategia MD5 - Incentivazione degli impianti di teleriscaldamento in cogenerazione alimentati da biomasse vegetali (CO, Co2, PM10) di origine forestale, agricola e agroindustriale, con bilanciata riduzione della produzione di energia elettrica da fonti tradizionali al fine di non aumentare la produzione elettrica complessiva della regione e la strategia MT6 - Interventi di razionalizzazione della consegna merci e incentivo al rinnovo del parco macchine (SOx, Nox, CO, CO2, PM10) del Piano Regionale di Risanamento e Mantenimento della Qualità dell’Aria.

La tipologia di intervento è quindi un sostegno concesso agli agricoltori per investimenti materiali tesi al miglioramento/realizzazione delle strutture produttive aziendali, all’ammodernamento/completamento della dotazione tecnologica e al risparmio energetico.

In particolare:

1. costruzioni/ristrutturazioni di immobili produttivi (strutture di allevamento, opifici, serre e depositi);
2. miglioramenti fondiari per:
    - impianti di fruttiferi;
    - le produzioni zootecniche: realizzazione degli elementi strutturali per la gestione dei pascoli aziendali;
    - sistemazioni dei terreni aziendali per evitare i ristagni idrici e l’erosione del suolo;
    - la viabilità aziendale: realizzazione di strade poderali (totalmente comprese nei limiti dell’azienda) e spazi per la manovra dei mezzi agricoli;
3. impianti anticracking, impianti antibrina, impianti di ombreggiamento per la tutela delle caratteriste merceologiche ed organolettiche delle produzioni vegetali;

fonte: http://burc.regione.campania.it

4. acquisto di macchinari ed attrezzature per la realizzazione delle produzioni aziendali, la prima lavorazione e trasformazione (esclusivamente per prodotti compresi nell'allegato 1 del Trattato), compresi gli impianti di irrigazione esclusivamente a servizio di nuove serre e nuovi impianti arborei. Per gli impianti irrigui devono essere applicati i requisiti minimi di efficiente uso della risorsa idrica previsti all'articolo 46 del Reg. (UE) n. 1305/2013;
5. impianti per la produzione di energia da fonti rinnovabili dimensionati esclusivamente in riferimento alle esigenze energetiche dei processi produttivi aziendali (massimo 1 MW).

In tutti i casi gli impianti di produzione di energia :

- non devono utilizzare biomassa da produzioni agricole a tanto dedicate;
- non devono utilizzare biomassa classificabile come rifiuto ai sensi della normativa ambientale vigente in materia di rifiuto;
- non devono comportare occupazione di suolo agricolo.

L'energia termica cogenerata deve presentare una quota minima di utilizzo (autoconsumo, vendita, cessione a titolo gratuito) pari al 50%;

6. per la vendita diretta delle produzioni aziendali: realizzazione/ristrutturazione di locali destinati alla vendita e relative attrezzature;

7. investimenti immateriali: acquisizione di programmi informatici e di brevetti/licenze strettamente connessi agli investimenti di cui sopra.

L'intervento risponde alla priorità dell'Unione n. 2: "Potenziare in tutte le regioni la redditività delle aziende agricole e la competitività dell'agricoltura in tutte le sue forme e promuovere tecnologie innovative per le aziende agricole e la gestione sostenibile delle foreste", con particolare riguardo ai seguenti aspetti, focus area 2a: "*migliorare le prestazioni economiche di tutte le aziende agricole e incoraggiare la ristrutturazione e l'ammodernamento delle aziende agricole, in particolare per aumentare la quota di mercato e l'orientamento al mercato nonché la diversificazione delle attività*. La tipologia di intervento contribuisce indirettamente anche al soddisfacimento delle focus area 3a, 5a, 5b, 5c e 5d.

8.2.4.3.1.2. Tipo di sostegno

Tipo di sostegno: Sovvenzioni

1. L'aiuto è concesso sotto forma di contributo in conto capitale sulla spesa ammissibile.
2. attraverso lo strumento finanziario di garanzia.

Le tipologie di sostegno di cui ai punti 1 e 2 possono essere concesse anche in forma combinata, rimanendo complessivamente all'interno del tasso di sostegno previsto dal PSR.

fonte: http://burc.regione.campania.it

8.2.4.3.1.3. Collegamenti con altre normative

- Reg. UE 1303/2013 articolo 65;
- Reg. (UE) 1305/2013 articoli 17 e 45;
- Reg. UE 1308/2013 recante organizzazione comune dei mercati dei prodotti agricoli;
- Direttiva 75/268/CEE relativa alla definizione delle zone svantaggiate;
- Direttiva 2001/81/EC relativa ai limiti di emissione di alcuni inquinanti atmosferici;
- Directive 2008/50/EC relativa alla qualità dell'aria;
- Direttiva 2000/60/CE che istituisce un quadro per l'azione comunitaria in materia di acque;
- D.Lgs 150/2012 – Attuazione della Direttiva 2009/128 (CE) del Parlamento europeo e del Consiglio del 21 ottobre 2009 che istituisce un quadro per l'azione comunitaria ai fini dell'utilizzo sostenibile dei pesticidi e successive norme nazionali e regionali di applicazione;
- D.Lgs n. 28 del 3 marzo 2011 attuazione della Direttiva 2009/28/CE sulla promozione dell'uso di energia da fonti rinnovabili;
- D.Lgs 50/2016 ss.mm.ii - Attuazione delle direttive 2014/23/UE, 2014/24/UE e 2014/25/UE sull'aggiudicazione dei contratti di concessione, sugli appalti pubblici e sulle procedure d'appalto degli enti erogatori nei settori dell'acqua, dell'energia, dei trasporti e dei servizi postali, nonché per il riordino della disciplina vigente in materia di contratti pubblici relativi a lavori, servizi e forniture;
- D.Lgs 152/2006 ss.mm.ii - Norme in materia ambientale;
- DGR Campania 167/2006 che approva il il Piano Regionale di Risanamento e Mantenimento della Qualità dell'Aria (PRRMQA) e ss.mm.ii
- Legge n. 109 del 07 Marzo 1996 – Disposizioni in materia di gestione e destinazione di beni sequestrati o confiscati. Modifiche alla Legge 31 Maggio 1965, n. 575, e all'art. 3 della Legge 23 Luglio 1991, n. 223. Abrogazione dell'art. 4 del D. Legge 14 Giugno 1989, n., 230, convertito con modificazioni dalla Legge 4 Agosto 1989, n. 282.
- Piano di Gestione Acque - D.P.C.M. del 10/04/2013 e pubblicato sulla G.U.R.I. n. 160 del 10/07/2013. Prima revisione del Piano di Gestione notificata alla UE il 24/03/2016 e approvata il 27/10/2016 dal Consiglio dei Ministri;
- DM n. 52/2015 Linee guida per la verifica di assoggettabilità a valutazione di impatto ambientale (V.I.A.) dei progetti di competenza delle Regioni e delle Province Autonome, previsto dall'articolo 15 del Decreto Legge 91/2014;
- Regolamento regionale del 12 novembre 2012 n. 12 per la disciplina delle procedure relative a concessioni per piccole derivazioni, attingimenti e l'uso domestico di acque pubbliche.
- DM Mipaaf del 31 luglio 2015 "Linee guida regolamentazione modalità quantificazione volumi idrici uso irriguo".

Nel capitolo 14 viene descritta la complementarietà degli interventi del PSR con i fondi SIE e con il primo pilastro della PAC al fine di una adeguata demarcazione degli interventi per evitare il doppio finanziamento.

Si sottolinea che gli investimenti che determinano aumento delle superfici irrigue sono finanziabili esclusivamente attraverso il ricorso agli strumenti di intervento previsti dal PSR e non nell'ambito dell'OCM.

8.2.4.3.1.4. Beneficiari

Agricoltori singoli e associati.

fonte: http://burc.regione.campania.it

Nel caso di aiuto concesso attraverso l'attivazione dello strumento finanziario di garanzia i beneficiari sono gli imprenditori agricoli professionali (IAP) in base alla definizione di legge nazionale, persone fisiche o giuridiche, in forma singola o associata.

8.2.4.3.1.5. Costi ammissibili

In coerenza con le norme stabilite dagli art. n. 65 e 69 del Reg. (UE) n.1303/2013 e con l'art. 45, paragrafo 2 del Reg.(UE) n.1305/13, sono ammissibili, in caso di aiuto concesso in conto capitale, esclusivamente le seguenti voci di spesa:

a. costruzione o miglioramento di beni immobili;
b. acquisto di nuovi macchinari, attrezzature, programmi informatici, brevetti e licenze;
c. spese generali nei limiti dell'importo della spesa ammessa, così come definito nel capitolo 8.1

Con riferimento agli investimenti nel campo dell'irrigazione, nel rispetto di quanto previsto dall'art 46 (2) del Reg (UE) n. 1305/2013, si precisa che:

- con nota n. 6144/TRI/DG del 18 marzo 2010 è stato notificato alla Commissione Europea DG ENV il Piano di Gestione del Distretto Idrografico dell'Appennino Meridionale approvato con DPCM del 10 aprile 2013 (pubblicato sulla G.U. n°160 del 10 luglio 2013). La prima revisione del Piano di Gestione è stata notificata alla UE il 24/03/2016 e approvata il 27/10/2016 dal Consiglio dei Ministri;

- il Piano di Gestione del Distretto Idrografico dell'Appennino Meridionale specifica le misure pertinenti per il settore agricolo previste all'art. 11 della Direttiva Quadro sulle Acque 2000/60/CE.

Gli investimenti per la trasformazione e la commercializzazione sono ammissibili se:

1. i prodotti agricoli, sia in entrata che in uscita, appartengono all'Allegato I del TFUE;
2. i prodotti trasformati e i prodotti venduti sono a prevalenza (almeno il 50%) di origine aziendale.

Non sono, comunque, ammissibili investimenti collettivi per le fasi di trasformazione e commercializzazione delle produzioni agricole.

Per gli investimenti in nuove serre e/o in nuovi impianti tecnologici, l'energia necessaria deve essere autoprodotta dall'azienda richiedente.

Gli impianti per la produzione di energia da fonti rinnovabili devono rispettare i criteri minimi di efficienza previsti dalla normativa vigente in materia ed inoltre:

- non devono utilizzare biomassa da produzioni agricole a tanto dedicate;
- non devono utilizzare biomassa classificabile come rifiuto;
- non devono comportare occupazione di suolo agricolo.

L'energia termica cogenerata deve presentare una quota minima di utilizzo (autoconsumo, vendita, cessione a titolo gratuito) pari al 50%.

fonte: http://burc.regione.campania.it

Gli investimenti che prevedono costruzioni e/o ristrutturazioni di immobili, compreso le serre, possono prevedere il recupero ed il riutilizzo nei cicli produttivi aziendali dell'acqua piovana.

Gli investimenti devono essere previsti dal progetto di miglioramento aziendale e risultare necessari per il miglioramento delle prestazioni e la sostenibilità globale dell'azienda agricola. In particolare devono conseguire almeno uno dei seguenti obiettivi:

1. il miglioramento della situazione reddituale, delle condizioni di vita e di lavoro degli addetti;
2. il miglioramento delle condizioni di igiene e di benessere degli animali oltre le norme obbligatorie;
3. l'adozione di processi produttivi sostenibili da un punto di vista ambientale per quanto riferibile alla gestione del suolo, alla distribuzione di fertilizzanti e fitofarmaci oppure in grado di salvaguardare le produzioni da situazioni climatiche eccezionalmente avverse;
4. l'introduzione di nuove tecnologie;
5. la riconversione e la valorizzazione qualitativa delle produzioni (biologico, tracciabilità, produzioni di nicchia) in funzione delle esigenze del mercato;
6. lo sviluppo della diversificazione dell'attività aziendale (trasformazione, vendita diretta);
7. il risparmio energetico e la produzione di energia da fonti rinnovabili (limitatamente alle esigenze produttive aziendali.

Nel caso in cui siano presenti investimenti relativi ad impianti irrigui connessi all'investimento produttivo ed indispensabili per assicurarne la funzionalità deve essere perseguito anche l'obiettivo di contenimento/riduzione dei fabbisogni idrici per i processi produttivi aziendali in termini di efficientamento degli impianti irrigui a servizio degli investimenti produttivi realizzati.

Possono essere concesse anticipazioni ai beneficiari a fronte di presentazione di polizza fideiussoria, nel rispetto di quanto disposto dall'articolo 63, paragrafo 1 del Reg. (UE) 1305/2013**.**

Nel caso di aiuto concesso attraverso l'attivazione dello strumento finanziario della garanzia sono ammesse tutte le spese considerate ammissibili ai sensi del Reg. (UE) N. 1305/2013 ed in particolare dall'art.45 di tale Regolamento, inclusi - a titolo esemplificativo – le spese generali connesse alla costruzione, acquisizione e ristrutturazione di beni immobili, e all'acquisto di nuovi macchinari ed attrezzature, come onorari di architetti, ingegneri e consulenti, compensi per consulenze in materia di sostenibilità ambientale ed economica, inclusi gli studi di fattibilità; gli investimenti immateriali ed il capitale circolante accessorio agli investimenti e debitamente motivato entro il limite del 30% del valore complessivo dell'investimento.

- Acquisto di macchinari ed attrezzature
- Costruzione/acquisizione, ristrutturazione/ miglioramento di fabbricati per la produzione e per la lavorazione, trasformazione, immagazzinamento e commercializzazione dei prodotti agricoli e dell'allevamento provenienti dall'attività aziendale
- Ristrutturazione di fabbricati per la produzione e per la lavorazione, trasformazione, immagazzinamento e commercializzazione dei prodotti agricoli e dell'allevamento con utilizzo di materiali da costruzione che migliorino l'efficienza energetica
- Interventi di miglioramento fondiario (es.: sistemazioni fondiarie e idraulico-agrarie; impianti colture arboree da frutto)
- Realizzazione e razionalizzazione di strutture ed impianti per lo stoccaggio e il trattamento dei reflui provenienti dall'attività aziendale comprese le strutture realizzate con tecnologie volte alla riduzione delle emissioni di gas a effetto serra
- Impianti per il trattamento delle acque di scarico aziendali

fonte: http://burc.regione.campania.it

- Acquisizione di hardware e software finalizzati all’adozione di tecnologie di informazione e comunicazione (TIC)
- Realizzazione di strutture ed impiantistica per la produzione e stoccaggio di energia, a esclusivo utilizzo aziendale, a partire da: i) fonti agro-forestali; ii) fonti rinnovabili (solare termico, fotovoltaico, eolico, geotermico); iii) reflui provenienti dall’attività aziendale.
- Introduzione di attrezzature finalizzate alla riduzione dell’impatto ambientale dell’agricoltura mediante la conservazione del suolo (agricoltura conservativa, agricoltura di precisione)
- Adozione di sistemi di difesa attiva volti a proteggere le coltivazioni dagli effetti negativi degli eventi meteorici estremi e dai danni derivanti dagli animali selvatici e a proteggere gli allevamenti dall’azione dei predatori.

fonte: http://burc.regione.campania.it

Nel caso di investimenti in conto capitale non è consentito corrispondere l'aiuto:

- per acquisto di materiale e attrezzature usate, interventi di sostituzione e di manutenzione ordinaria e straordinaria di beni mobili e immobili, acquisto di terreni e immobili, investimenti finanziati con contratti di locazione finanziaria;
- a soggetti differenti dal diretto beneficiario come indicato nei provvedimenti regionali giuridicamente vincolanti (cessione del credito);
- per l'acquisto di beni di consumo;
- per investimenti effettuati allo scopo di ottemperare a requisiti comunitari obbligatori;
- per investimenti, servizi e/o prestazioni realizzati direttamente dal richiedente o dai lavoratori aziendali (lavori in economia);
- per immobili ad uso abitativo;
- per l'acquisto di diritti di produzione agricola, di diritti all'aiuto, di animali, di piante annuali e la loro messa a dimora di cui al paragrafo 3, art. 45 del Reg. (UE) 1305/2013;
- per le tipologie investimenti di ripristino del potenziale produttivo danneggiato da calamità, qualora l'intervento concorra al sostegno previsto nell'ambito della tipologia d'intervento 5.2.1;
- per le tipologie d' investimenti irrigui non connessi direttamente a nuovi impianti arborei o alla realizzazione di serre, in quanto la realizzazione è ammissibile esclusivamente sulla tipologia d'intervento 4.1.4;
- per le tipologie d' investimenti realizzati nelle aziende zootecniche previsti anche dalla tipologia d'intervento 4.1.3.

Nel caso di aiuto concesso attraverso l'attivazione dello strumento finanziario della garanzia non è consentito corrispondere l'aiuto:

- impianti ed attrezzature usati
- investimenti effettuati allo scopo di ottemperare a requisiti comunitari obbligatori
- investimenti destinati a semplice sostituzione di impianti ed attrezzature esistenti
- acquisto di beni immobili usati che abbiano già fruito di finanziamento pubblico nel corso dei 10 anni precedenti
- acquisto di terreni
- i semplici investimenti di sostituzione
- acquisto di diritti di produzione agricola
- animali, piante annuali e loro messa a dimora
- acquisto di macchinari ed attrezzature per la produzione e la commercializzazione di prodotti di imitazione o di sostituzione del latte o dei prodotti lattiero-caseari;
- impianti fotovoltaici collocati a terra su suolo agricolo.

Nel caso di aiuto concesso attraverso l'attivazione dello strumento finanziario di garanzia non sono ammissibili i finanziamenti attivabili in applicazione dell'articolo 46 del Reg. UE 1305/2013 ossia gli investimenti nell'irrigazione

-

fonte: http://burc.regione.campania.it

8.2.4.3.1.6. Condizioni di ammissibilità

La tipologia di intervento è applicabile all'intero territorio della regione Campania

In caso di contributo in conto capitale le condizioni sono le seguenti:

Condizioni di eleggibilità del richiedente:

- deve essere in possesso dei beni su cui realizzare gli investimenti, in conformità a quanto previsto dal paragrafo 8.1. del PSR Campania 2014-2020;
- l'impresa deve risultare iscritta ai registri della C.C.I.A.A per l'esercizio di attività agricole con codice ATECO 01;
- la dimensione economica aziendale, espressa in termini di Produzione Standard, deve risultare pari o superiore a 12.000 euro nelle macroaree C e D ed a 15.000 euro nelle macroaree A e B;
- non possono accedere alla presente tipologia di intervento le imprese aventi titolo a presentare domanda sulla tipologia di intervento 4.1.2.

Affidabilità:

- non essere stato oggetto di revoca degli aiuti comunitari – esclusa la rinuncia - nella precedente (misura 121) o nell'attuale programmazione nei due anni precedenti la presentazione della domanda di aiuto per la medesima tipologia d'intervento;
- non essere oggetto di procedure concorsuali;
- non aver subito condanne per reati nel campo alimentare o di frode in commercio, per reati contro la Pubblica Amministrazione;
- essere in regola con gli obblighi relativi al pagamento dei contributi previdenziali assistenziali ed assicurativi.

Condizioni di eleggibilità dell'aiuto:

Il sostegno è concesso per investimenti riguardanti le attività di produzione, di trasformazione e di commercializzazione dei prodotti agricoli appartenenti all'Allegato I del TFUE e di seguito elencati: carni e altri prodotti primari di origine animale, latte, uve, olive, cereali, legumi, ortofrutticoli, fiori e piante, piante officinali e aromatiche, miele e altri prodotti dell'apicoltura, colture industriali (compreso colture tessili ed escluse quelle per la produzione di biomassa), piccoli frutti e funghi, tabacco e foraggi.

Gli investimenti per la trasformazione e la commercializzazione sono ammissibili se:

1. i prodotti agricoli, sia in entrata che in uscita, appartengono all'Allegato I del TFUE;
2. i prodotti trasformati e i prodotti venduti sono a prevalenza (superiore al 50%) di origine aziendale.

Nel caso di supporto attraverso lo strumento finanziario non devono essere previste condizioni di ammissibilità specifiche ed ulteriori rispetto a quelle fissate nel Regolamento (UE) n. 1305/2013.

Sia per investimenti in conto capitale che nel caso di supporto attraverso lo strumento finanziario:

Qualora un investimento rischi di avere effetti negativi sull'ambiente, la decisione circa la sua ammissibilità a beneficiare del sostegno è preceduta da una valutazione dell'impatto ambientale,

fonte: http://burc.regione.campania.it

conformemente all'art. 45 (1) del Regolamento (UE) 1305/13.

Non sono ammissibili le imprese in difficoltà ai sensi degli orientamenti dell'Unione in materia di aiuti di stato per il salvataggio e la ristrutturazione delle imprese in difficoltà.

fonte: http://burc.regione.campania.it

Qualora il progetto preveda impianti per la produzione di energia da fonti rinnovabili, questi devono rispettare i criteri minimi di efficienza previsti dalla normativa vigente in materia ed inoltre:

- non devono utilizzare biomassa da produzioni agricole a tanto dedicate;
- non devono utilizzare biomassa classificabile come rifiuto;
- non devono comportare occupazione di suolo agricolo.

L'energia termica cogenerata deve presentare una quota minima di utilizzo (autoconsumo, vendita, cessione a titolo gratuito) pari al 50%.

Non sono ammissibili le imprese in difficoltà ai sensi degli orientamenti dell'Unione Europea per gli aiuti di Stato nel settore agricolo e forestale e degli orientamenti dell'Unione Europea in materia di aiuti di stato per il salvataggio e la ristrutturazione delle imprese in difficoltà.

Fermo restando che gli investimenti finanziati ai sensi dell'articolo 46 del Reg. (UE) 1305/13 non possono usufruire dello strumento del fondo di garanzia, nel caso degli investimenti realizzati con il contributo in conto capitale e finalizzati alle realizzazioni di impianti di irrigazione, strettamente connessi agli investimenti produttivi, è dovuto il rispetto dell'art. 46 del Reg. (UE) 1305/13, per cui le condizioni di ammissibilità sono:

- aver previsto l'**installazione del contatore** per misurare l'effettivo consumo dell'acqua relativo all'investimento;
- qualora l'investimento consista nel **miglioramento di un impianto di irrigazione esistente** esso deve offrire un risparmio idrico potenziale (tabella 2) compreso tra il 5% e il 55%, calcolato con riferimento al livello di efficienza idrica dell'impianto preesistente (tabella1), come di seguito indicato:
  - **55%** nel caso di ammodernamento di sistemi/impianti irrigui nel passaggio impianti di categoria di bassa efficienza (B) ad una delle categorie superiori;
  - **10%** nel caso di ammodernamento sistemi/impianti irrigui nel passaggio tra impianti della medesima categoria (media efficienza M)
  - **5%** nel caso di ammodernamento di sistemi/impianti irrigui nel passaggio tra impianti di categoria media efficienza (M) ad uno di categoria alta efficienza (A) o tra impianti all'interno di quest'ultima

Inoltre, se l'intervento di miglioramento di un impianto di irrigazione esistente riguarda corpi idrici superficiali e sotterranei ritenuti in condizioni non buone nel pertinente piano di gestione del bacino idrografico per motivi inerenti alla quantità d'acqua:

a) l'investimento deve garantire una riduzione effettiva del consumo di acqua, a livello dell'investimento, pari ad almeno il 50 % del risparmio idrico potenziale reso possibile dall'investimento; e

b) nel caso l'investimento sia effettuato in un'unica azienda agricola, questo comporti anche una riduzione del consumo di acqua totale dell'azienda pari ad almeno il 50 % del risparmio idrico potenziale reso possibile a livello dell'investimento. Il consumo di acqua totale dell'azienda include l'acqua venduta dall'azienda.

Ai sensi dell'art. 46, comma 4, del Reg. (UE) n. 1305/2013, nessuna delle condizioni suddette si applica ad un impianto esistente che incida solo sull'efficienza energetica ovvero ad un investimento nell'uso di acqua riciclata, anche di origine meteorica, che non incida su un corpo idrico superficiale o sotterraneo;

- se l'investimento produce un **aumento netto della superficie irrigata** che interessa una determinata area o un corpo e lo stato del corpo idrico è stato ritenuto almeno buono nel piano di gestione del bacino idrografico per motivi riguardanti la quantità d'acqua, esso è ammissibile se un'analisi

condizioni di ammissibilita 1

fonte: http://burc.regione.campania.it

ambientale, effettuata o approvata dall'autorità competente , che può anche riferirsi a gruppi di aziende, dimostra che l'investimento non avrà un impatto negativo significativo sull'ambiente e non causerà un peggioramento delle condizioni del corso d'acqua. L'investimento per i nuovi impianti irrigui, con riferimento alle tipologie riportate nella tabella 1, dovrà caratterizzarsi con una classe di efficienza almeno pari al 70 %;

- non sono ammissibili gli investimenti che comportano un aumento netto della superficie irrigata se lo stato del corpo idrico interessato è stato ritenuto meno di buono nel piano di gestione del bacino idrografico per motivi riguardanti la quantità d'acqua.

Qualora un investimento rischi di avere effetti negativi sull'ambiente, la decisione circa la sua ammissibilità a beneficiare del sostegno è preceduta da una valutazione dell'impatto ambientale, conformemente all'art. 45 (1) del regolamento (UE) n. 1305/2013.

condizione di ammissibilita 2

fonte: http://burc.regione.campania.it

Tabella -1 - Tipologia e scala di efficienza idrica delle tecniche irrigue in uso per i diversi sistemi

Codice impianto	Tecniche irrigue	Efficienza %	Classi di Efficienza
1	Scorrimento e sommersione con alimentazione per gravità	10	B
2	Scorrimento e sommersione con alimentazione per sollevamento meccanico	10	B
3	Infiltrazione laterale a solchi	10	B
4	Manichetta forata di alta portata	20	B
5	Tubazioni mobili o fisse con irrigatori ad alta pressione (>3,5 atmosfere)	40	M
6	Rotolone con irrigatore a cannone o barra nebulizzatrice, senza centralina elettronica di controllo della velocità e della pluviometria	50	M
7	Pivot o Rainger con irrigatore, senza sistema di controllo dei volumi e della velocità di avanzamento	55	M
8	Tubazioni mobili o fisse con irrigatori a bassa pressione (< = 3,5 atmosfere)	60	M
9	Rotolone con irrigatore cannone dotato di manometro sulla macchina e sull'irrigatore, centralina elettronica di controllo della velocità e della pluviometria	60	M
10	Impianti microirrigui con erogatori con coefficiente di variazione * di portata > al 5% per impianti a goccia e > 10% per impianti a spruzzo, o di età > a 10 anni	60	M
11	Pivot o Rainger attrezzati con calata per avvicinare l'erogatore alla coltura, senza sistema di controllo dei volumi e della velocità di avanzamento	65	M
12	Spruzzatori sovrachioma con erogatori aventi coefficiente di variazione* della portata <= 10%	70	A
13	Spruzzatori sottochioma con erogatori aventi coefficiente di variazione * della portata < o = 10%	80	A
14	Pivot o Rainger con irrigatori attrezzati sia con irrigatore sopra o sotto trave, funzionanti con pressioni < a 3 bar, dotati di sistema di controllo dei volumi e della velocità di avanzamento	85	A
15	Rotolone con barra nebulizzatrice a bassa pressione (< 3,5 atmosfere) dotato di manometro sulla macchina e sull'irrigatore, centralina elettronica di controllo della velocità e della pluviometria	85	A
16	Pivot o Rainger attrezzati con calata per avvicinare l'erogatore alla coltura, funzionanti con pressioni < a 3 bar, dotati di sistema di controllo dei volumi e della velocità di avanzamento	90	A
17	Irrigazione a goccia con erogatori aventi coefficienti di variazione* della portata < o = 5%	90	A
18	Ala gocciolante con erogatori aventi coefficienti di variazione *della portata < o = 5%	90	A

** Il coefficiente di variazione deve essere dichiarato dal costruttore*

tab 1

fonte: http://burc.regione.campania.it

Tabella -2 - Risparmio idrico potenziale realizzabile nel passaggio da sistemi/impianti irrigui differenti

	Impianto nuovo	1	2	3	4	5	6	7	8	9	10	11	12	13	14	15	16	17	18
Impianto preesistente	Indice di efficienza irrigua%	10 %	10 %	10 %	20 %	40 %	50 %	55 %	60 %	60 %	60 %	65 %	70 %	80 %	85 %	85 %	90 %	90 %	90 %
1	10%					75%	80%	82%	83%	83%	83%	85%	86%	88%	88%	88%	89%	89%	89%
2	10%					75%	80%	82%	83%	83%	83%	85%	86%	88%	88%	88%	89%	89%	89%
3	10%					75%	80%	82%	83%	83%	83%	85%	86%	88%	88%	88%	89%	89%	89%
4	20%					50%	60%	64%	67%	67%	67%	69%	71%	75%	76%	76%	78%	78%	78%
5	40%						20%	27%	33%	33%	33%	38%	43%	50%	53%	53%	56%	56%	56%
6	50%								17%	17%	17%	23%	29%	38%	41%	41%	44%	44%	44%
7	55%											15%	21%	31%	35%	35%	39%	39%	39%
8	60%												14%	25%	29%	29%	33%	33%	33%
9	60%												14%	25%	29%	29%	33%	33%	33%
10	60%												14%	25%	29%	29%	33%	33%	33%
11	65%												7%	19%	24%	24%	28%	28%	28%
12	70%													13%	18%	18%	22%	22%	22%
13	80%														6%	6%	11%	11%	11%
14	85%																6%	6%	6%
15	85%																6%	6%	6%
16	90%																		
17	90%																		
18	90%																		

Risparmio idrico potenziale realizzabile nel passaggio da sistemi/impianti irrigui differenti le combinazioni oscurate generano risparmi idrici non compatibili con le condizioni fissate a seguito dell'applicazione della formula:

[100-(%di efficienza dell'impianto preesistente x100/(%di efficienza del nuovo impianto)]/100

tab 2

8.2.4.3.1.7. Principi concernenti la fissazione dei criteri di selezione

I criteri di selezione, definiti previa consultazione del Comitato di Sorveglianza, sono inseriti nei bandi di attuazione della tipologia di intervento. I principi che guidano la definizione dei criteri di selezione prevedono le seguenti premialità:

- la tipologia di beneficiario: imprese condotte da giovani agricoltori di cui all'art.2, lett. n) del Reg. 1305/2013 che presentino la domanda di aiuto entro i 5 anni dal primo insediamento;
- la localizzazione geografica: imprese operanti in zone montane o con vincoli naturali o altri vincoli specifici;
- targeting settoriale: verrà incentivata prioritariamente la competitività delle filiere:
  - florovivaistiche nella macroarea A
  - canapicola nelle macroaree A e B con l'esclusione dei terreni ad uso agricolo di classe D (terreni con divieto di produzione agroalimentare e silvopastorale) indicati dai Decreti

fonte: http://burc.regione.campania.it

ministeriali 12/02/2015, 07/07/2015 e successivi adottati ai sensi della Legge n. 6 del 06/02/2014
    - olivicola, castanicola e cerealicola nelle macroaree C e D
    - bovina e ovi-caprina nella macroarea D
- aziende agricole con Produzione standard:
    - compresa fra euro 15.000 ed euro 100.000 nelle macroaree A e B
    - compresa fra euro 12.000 ed euro 100.000 nelle macroaree C e D;
- caratteristiche tecniche/economiche del progetto in relazione agli obiettivi della tipologia di intervento;
- gli investimenti strategici: innovazione, ambiente (con particolare riferimento alle tecniche di bio-edilizia), cambiamenti climatici, produzione di energia da fonti rinnovabili, efficienza energetica), in particolare:
    - per gli impianti di cui al Regolamento (UE) 2015/1185 il rispetto di una o più delle specifiche stabilite nell'allegato II del suddetto regolamento (criterio valido fino al 31.12.2021 giorno precedente all'entrata in vigore del regolamento);
    - per gli impianti di cui al Regolamento (UE) 2015/1189 il rispetto di una o più delle specifiche stabilite al punto 1 dell'allegato II del suddetto regolamento (criterio valido fino al 31.12.2019 giorno precedente all'entrata in vigore del regolamento);
- introduzione di macchine innovative che consentano un significativo impatto positivo sull'ambiente e sui cambiamenti climatici in termini di:
    - riduzione delle quantità di fertilizzanti e/o prodotti fitosanitari applicate e delle emissioni connesse a questi prodotti;
    - diffusione e miglioramento delle tecniche colturali di minima lavorazione e semina su sodo;
    - migliore gestione dell'azoto presente negli effluenti di allevamento;
- la qualità delle produzioni dei comparti produttivi: produzioni DOP ed IGT, adesione a sistemi di produzione certificata biologica, produzioni ottenute nell'ambito dei "Sistemi di qualità nazionale di produzione integrata" di cui alla Legge 3 febbraio 2011 n. 4.

A parità di punteggio operano inoltre i seguenti criteri di preferenza, nell'ordine:

richiesta di aiuto prodotta da impresa che nella programmazione 2014/2020 presenta per la prima volta domanda di aiuto e che non sia stata beneficiaria nella programmazione 2007-2013 ai sensi della misura 121 o cluster 112-121; progetti con un valore economico inferiore.

Nel caso in cui il supporto è fornito attraverso lo strumento finanziario di garanzia la selezione dei beneficiari finali, percettori dei prestiti garantiti, è delegata agli intermediari finanziari selezionati del Fondo Europeo per gli Investimenti. La selezione avverrà con la verifica da parte dell'intermediario finanziario – a pena di esclusione dalla garanzia – della sussistenza dei criteri di eleggibilità e ammissibilità dei beneficiari, delle operazione e delle spese, attraverso procedure a sportello e congiuntamente ad una valutazione della bancabilità e qualità dei progetti presentati. Gli intermediari finanziari cui sarà delegata la selezione dei beneficiari saranno scelti dal FEI attraverso una procedura aperta e competitiva, svolta ai sensi dell'art. 5 del Regolamento (UE) n. 1303/2013 e 7 del Regolamento delegato (UE) n. 480/2014.

fonte: http://burc.regione.campania.it

8.2.4.3.1.8. Importi e aliquote di sostegno (applicabili)

L’importo massimo del contributo pubblico concedibile ad azienda per l’intero periodo di programmazione è fissato in 1.500.000,00 di euro.

I progetti proposti al finanziamento devono prevedere soglie minime corrispondenti a 15.000,00 euro di spesa ammissibile nelle macroaree C e D e 25.000,00 euro di spesa nelle macroaree A e B.

L’importo massimo di spesa ammissibile per progetto deve essere giustificato, fino alla concorrenza del contributo concedibile per azienda e per l’intero periodo di programmazione, da una specifica analisi economica dalla quale risulti la sostenibilità finanziaria dell’investimento sulla base delle quote di ammortamento previste dal decreto del ministero delle Finanze 31.12.1988 (pubblicato su GURI n. 27 del 2 febbraio 1989) e dalla valutazione della Produzione Standard aziendale (PS).

La percentuale di sostegno, calcolata sulla spesa ammessa a finanziamento, è pari al 50%. L’aliquota è maggiorata del 20% se sussiste una delle seguenti condizioni:

- gli interventi sono sovvenzionati nell'ambito del PEI (solo per gli investimenti richiesti per perseguire gli obiettivi fissati dal PEI al quale il richiedente aderisce);
- gli investimenti sono collegati ad operazioni di cui agli articoli 28 e 29 del reg. (UE) n. 1305/2013;
- l’azienda ricade in zone montane o soggette a vincoli naturali o ad altri vincoli specifici di cui all’art. 32 del Reg. (UE) n. 1305/2013;
- imprese agricole condotte da agricoltori di età non superiore a 40 anni al momento della presentazione della domanda, che possiedono adeguate qualifiche e competenze professionali e si sono insediati in queste imprese agricole in qualità di capo azienda nei 5 anni precedenti alla presentazione della domanda di sostegno, conformemente all'art. 2 par.1 lett. n) del Reg. (UE) n. 1305/2013.
- per gli investimenti collettivi compresi quelli collegati a una fusione di organizzazioni dei produttori.

Per quanto riguarda gli investimenti tesi alla trasformazione e commercializzazione, la percentuale di sostegno (calcolata sulla spesa ammessa a finanziamento) è pari al 50%. L'aliquota è maggiorata del 20% se sussiste una delle seguenti condizioni:

- gli interventi sono sovvenzionati nell'ambito del PEI (solo per gli investimenti richiesti per perseguire gli obiettivi fissati dal PEI al quale il richiedente aderisce);
- gli interventi sono collegati ad una fusione di organizzazioni di produttori. In ogni caso le produzioni trasformate e commercializzate dovranno provenire in misura prevalente (superiore al 50%) dalle superfici agricole direttamente condotte dalla stessa OP in qualità di azienda agricola richiedente.

Con riferimento all’articolo 17 del Reg. Ue 1305/2013 paragrafo 3, l’aliquota cumulativa massima di sostegno (incluso investimenti tesi alla trasformazione e commercializzazione) non deve eccedere il 70% degli investimenti ammissibili.

Nel caso di supporto attraverso lo strumento finanziario, il prestito, supportato dalla garanzia, può essere pari fino al 100% del valore dell’investimento. L’accordo di finanziamento tra l’autorità di Gestione ed il FEI e i conseguenti accordi operativi tra il FEI e gli intermediari finanziari selezionati per l’implementazione dello strumento, fisseranno l’ammontare massimo dei prestiti erogabili. Per ogni prestito garantito è calcolato un equivalente di sovvenzione lorda sulla base delle norme vigenti. Nel caso di prestiti non combinati con altre forme di supporto da parte del PSR, gli intermediari finanziari selezionati per l’attuazione dello strumento finanziario verificano che l’equivalente di sovvenzione lorda

fonte: http://burc.regione.campania.it

collegato al prestito garantito erogato non superi un'intensità d'aiuto pari al 70% dell'investimento.

Nel caso di prestiti combinati con altre forme di sostegno da parte del PSR gli intermediari finanziari selezionati per l'attuazione dello strumento finanziario verificano che l'equivalente di sovvenzione lorda collegato al prestito garantito erogato, sommato all'intensità d'aiuto derivanti dalle altre forme di supporto ricevute per l'investimento, non superi il massimale previsto dal PSR per quell'operazione.

8.2.4.3.1.9. Verificabilità e controllabilità delle misure e/o dei tipi di interventi

8.2.4.3.1.9.1. Rischio/rischi inerenti all'attuazione delle misure

L'autorità di Gestione e l'Organismo pagatore hanno svolto un'attenta valutazione della verificabilità e controllabilità di questa misura alla luce delle condizioni di ammissibilità, criteri di selezione ed altre disposizioni. Inoltre si è tenuto conto delle esperienze del passato o vero delle risultanze dei controlli svolti dalla Corte dei Conti Europea e dalla Commissione Europea, nonché dei controlli nazionali e sono stati individuati i seguenti aspetti di rischio:

R1 Procedure di gara per i beneficiari privati: procedure di selezione dei fornitori che devono essere adottate da parte di beneficiari privati.Trattandosi di una misura che prevede una scelta di fornitori da parte del beneficiario, vi è la necessità di garantire la reale concorrenza, trasparenza e pubblicità, al fine di una sana gestione finanziaria e ottenere il miglior rapporto qualità-prezzo;

R2 Garantire che le spese dichiarate in domanda siano congrue e in linea con i costi rilevati sul mercato. La tipologia di intervento prevede che vengano rendicontati i costi effettivamente sostenuti; tali modalità di spese, possono presentare elementi di non confrontabilità con i prezzari o riferimenti di mercato e pertanto comportano il rischio della valutazione di congruità;

R 3 Assicurare meccanismi e modalità di controllo adeguati per prevenire l'ammissione di investimenti e spese non previste dalle disposizioni attuative;

R7 Selezione dei beneficiari in base a criteri di selezione oggettivi e trasparenti;

R8 Disporre di un sistema adeguato di controllo e di gestione delle procedure relative alle domande di aiuto e pagamento. Il rischio è collegato alle possibili disomogeneità nella gestione del procedimento amministrativo;

R 9 Assicurare la tracciabilità di tutti i dati contenuti nelle domande di pagamento. Rischi in merito sono collegati ad una possibile disomogeneità nella gestione del procedimento amministrativo a causa della presenza di più soggetti attuatori.

R10 Rispetto dei parametri di contenimento/riduzione dei consumi idrici potenziali e reali;

R G Presenza di condizioni create artificialmente per beneficiare dell'aiuto

8.2.4.3.1.9.2. Misure di attenuazione

M1 I beneficiari privati sono tenuti a presentare più preventivi di spesa confrontabili e/o ad utilizzare

fonte: http://burc.regione.campania.it

prezzari regionali approvati dalla Regione Campania o altri prezzari approvati da Enti Pubblici secondo le procedure di cui all'articolo 48 paragrafo 2 lettera e) del Reg. UE 809/2014 come modificato dal Reg. UE 1242/2017 (il ricorso a costi di riferimento oppure l'esame di un comitato di valutazione).Tutti i beneficiari sono informati sulle conseguenze derivanti dalla incompleta o difforme realizzazione del piano aziendale e qualora tenuti, della mancata applicazione della normativa in materia di appalti pubblici. L'AdG predisporrà apposite linee guida di orientamento, a cui devono attenersi i beneficiari, relativi ai criteri e alle modalità di selezione dei fornitori.

M2 La congruità delle spese relative agli investimenti sarà verificata attraverso la comparazione di preventivi di spesa e/o sulla base di prezzari regionali approvati dalla Regione Campania o altri prezzari approvati da Enti Pubblici; Per la valutazione della congruità dei costi effettivamente sostenuti ma non confrontabili con i prezzari o riferimenti di mercato l'AdG predisporrà delle apposite linee guida.

M3 Tutte le domande e i documenti relativi agli investimenti e alle spese dichiarate sono oggetto di istruttoria tecnico amministrativa, per verificarne preventivamente l'ammissibilità;

M7 I criteri di selezione oggettivi e trasparenti sono definiti nelle disposizioni attuative della tipologia di intervento pubblicati sul BURC della Regione Campania e sul sito istituzionale della Direzione Generale Agricoltura;

M8 L'Autorità di Gestione utilizzerà il Sistema Informativo AGEA che garantirà omogeneità nella gestione del procedimento amministrativo.

M9 L'AdG di concerto con OP predisporrà appositi :

- Manuali operativi per la gestione della fase istruttoria della domanda di pagamento;

- Moduli istruttori e/o liste di controllo relativi agli elementi oggetto di controllo, alle modalità e agli esiti dei controlli effettuati, che garantiscano uniformità operativa.

M10 Verifica del contenimento/riduzione dei consumi idrici ex ante ed anche ex post nei casi previsti dall'art. 46 del Reg. (UE) n.1305/2013;

M G Saranno definite opportune modalità di controllo per impedire che beneficiari ottengano aiuti il cui vantaggio non è conforme agli obiettivi della misura

8.2.4.3.1.9.3. Valutazione generale della misura

Gli elementi di dettaglio relativi alla tipologia di intervento sono definiti puntualmente nei bandi e nelle disposizioni attuative, pubblicati sul Bollettino Ufficiale della Regione Campania (BURC) e sul portale dell'Agricoltura – sito ufficiale dell'Assessorato all'Agricoltura della Regione Campania - all'indirizzo web http://www.sito.regione.campania.it/agricoltura/home.htm, per assicurare la massima trasparenza delle procedure.

L'Autorità di Gestione e l'Organismo Pagatore AGEA utilizzano il Sistema Informativo VCM Verificabilità e Controllabilità delle Misure reso disponibile dalla Rete Rurale Nazionale, al fine di assicurare uniformità nell'esecuzione delle verifiche e valutare congiuntamente le modalità di esecuzione dei controlli e di corretta compilazione delle apposite check list, predisposte all'interno del Sistema stesso, che sono messe a

fonte: http://burc.regione.campania.it

disposizione sia dei beneficiari che del personale che effettua i controlli.

8.2.4.3.1.10. Metodo per il calcolo dell'importo o del tasso di sostegno, se del caso

Non pertinente per la presente tipologia.

8.2.4.3.1.11. Informazioni specifiche della misura

Definizione di investimenti non produttivi

Non pertinente per la presente tipologia.

Definizione di investimenti collettivi

Gli investimenti collettivi sono quelli realizzati congiuntamente da due o più beneficiari,per l'utilizzazione in comune dell'investimento . Tali investimenti non riguardano la trasformazione e commercializzazione dei prodotti agricoli in quanto già previsti dalla tipologia d'intervento 4.2.1

Definizione di progetti integrati

Non pertinente per la presente tipologia

Definizione e individuazione dei siti Natura 2000 ammissibili e di altre zone di grande pregio naturale ammissibili

Non pertinente per la presente tipologia.

Descrizione della focalizzazione del sostegno verso le aziende agricole in linea con l'analisi SWOT effettuata in relazione alla priorità di cui all'articolo 5, paragrafo 2, del regolamento (UE) n. 1305/2013

Particolare rilievo è stato dato a due aspetti che fortemente caratterizzano l'analisi SWOT del programma:

- debolezza economica delle aziende agricole strettamente correlata alla Focus Area 2A
- ricadute ambientali degli investimenti aziendali rispetto alle Focus Area 5A, 5B e 5C.

In coerenza con quanto premesso i criteri di selezione hanno individuato nella Produzione standard di € 100.000 la soglia di al di sotto della quale dare una premialità che va a favorire le aziende con Produzione standard più bassa. Tale soglia delimita la classe economica dove con maggiore frequenza emergono elementi di debolezza connessi alla capacità organizzativa e strutturale, fermo restando che anche gli investimenti produttivi devono essere caratterizzati dalla capacità di miglioramento delle performance

fonte: http://burc.regione.campania.it

ambientali dell'azienda agraria. Inoltre sono favorite le imprese condotte da giovani agricoltori, insediatisi da non più di 5 anni in quanto più motivati e propensi all'introduzione di innovazioni.

Rispetto alle problematiche ambientali e alla mitigazione dei cambiamenti climatici sono favorite le imprese operanti in zone montane o con vincoli naturali o altri vincoli specifici, per contribuire a mantenere l'agricoltura in tali zone per la sua funzione di presidio del territorio, e le imprese che presentino progetti che utilizzano le tecniche di bio-edilizia, nonché interventi per migliorare l'efficienza energetica dell'impianto oggetto di contributo.

Attraverso i criteri di selezione fissati l'intervento è rivolto prioritariamente a:

- imprese condotte da giovani agricoltori di cui all'art.2, lett. n) del Reg. 1305/2013 che presentino la domanda di aiuto entro i 5 anni dal primo insediamento;
- imprese operanti in zone montane o con vincoli naturali o altri vincoli specifici;
- imprese operanti nelle filiere:
    - florovivaistiche nella macroarea A
    - canapicola nelle macroaree A e B con l'esclusione dei terreni ad uso agricolo di classe D (terreni con divieto di produzione agroalimentare e silvopastorale) indicati dai Decreti ministeriali 12/02/2015, 07/07/2015 e successivi adottati ai sensi della Legge n. 6 del 06/02/2014
    - olivicola, castanicola e cerealicola nelle macroaree C e D
    - bovina e ovi-caprina nella macroarea D
- aziende agricole con Produzione standard da € 15.000 fino a € 100.000 nelle macroaree A e B e da € 12.000 fino a € 100.000 nelle macroaree C e D;
- imprese che realizzano investimenti strategici: innovazione, ambiente (con particolare riferimento alle tecniche di bio-edilizia), ai cambiamenti climatici, alla produzione di energia da fonti rinnovabili, efficienza energetica;
- imprese con produzioni DOP ed IGT, imprese che aderiscono a sistemi di produzione certificata biologica.

Elenco dei nuovi requisiti imposti dalla legislazione dell'Unione il cui rispetto consente la concessione di un sostegno a norma dell'articolo 17, paragrafo 6, del regolamento (UE) n. 1305/2013

Non sono identificati nuovi requisiti.

Se del caso, le norme minime in materia di efficienza energetica di cui all'articolo 13, lettera c), del regolamento delegato (UE) n. 807/2014

Gli impianti per la produzione di energia da fonti rinnovabili devono rispettare i criteri minimi di efficienza previsti dalla normativa vigente in materia ed inoltre :

- non devono utilizzare biomassa da produzioni agricole a tanto dedicate;
- non devono utilizzare biomassa classificabile come rifiuto;
- non devono comportare occupazione di suolo agricolo.

L'energia termica cogenerata deve presentare una quota minima di utilizzo (autoconsumo, vendita, cessione

fonte: http://burc.regione.campania.it

a titolo gratuito) pari al 50%.

Se del caso, la definizione delle soglie di cui all'articolo 13, lettera e), del regolamento delegato (UE) n. 807/2014

Non pertinente per la presente tipologia.

fonte: http://burc.regione.campania.it

8.2.4.3.2. 4.1.2 Investimenti per il ricambio generazionale nelle aziende agricole e l'inserimento di giovani agricoltori qualificati

Sottomisura:

- 4.1 - sostegno a investimenti nelle aziende agricole

8.2.4.3.2.1. Descrizione del tipo di intervento

L'intervento replica quanto previsto per la tipologia di intervento 4.1.1 destinando il sostegno solo a giovani agricoltori che si siano insediati in forma complementare alla tipologia di intervento 6.1.1. La finalità della misura è consentire la realizzazione di progetti tecnicamente ed economicamente più significativi rispetto alla possibilità offerta dalla 6.1.1.

La tipologia d'intervento sostiene la strategia MD5 - Incentivazione degli impianti di teleriscaldamento in cogenerazione alimentati da biomasse vegetali (CO, Co2, PM10) di origine forestale, agricola e agroindustriale, con bilanciata riduzione della produzione di energia elettrica da fonti tradizionali al fine di non aumentare la produzione elettrica complessiva della regione e la strategia MT6 - Interventi di razionalizzazione della consegna merci e incentivo al rinnovo del parco macchine (SOx, Nox, CO, CO2, PM10) del Piano Regionale di Risanamento e Mantenimento della Qualità dell'Aria.

In particolare questa tipologia d'intervento prevede finanziamenti per investimenti materiali tesi al miglioramento/realizzazione delle strutture produttive aziendali, all'ammodernamento/completamento della dotazione tecnologica e al risparmio energetico.In particolare:

1. costruzioni/ristrutturazioni di immobili produttivi (strutture di allevamento opifici, serre e depositi);
2. miglioramenti fondiari per:
    - impianti di fruttiferi;
    - le produzioni zootecniche: realizzazione degli elementi strutturali per la gestione dei pascoli aziendali;
    - sistemazione dei terreni aziendali per evitare i ristagni idrici e l'erosione del suolo;
    - la viabilità aziendale: realizzazione di strade poderali (totalmente comprese nei limiti dell'azienda) e spazi per la manovra dei mezzi agricoli;
3. impianti anticracking, impianti antibrina, impianti di ombreggiamento per la tutela delle caratteriste merceologiche ed organolettiche delle produzioni vegetali;
4. acquisto di macchinari ed attrezzature per la realizzazione delle produzioni aziendali, la prima lavorazione e trasformazione (esclusivamente per prodotti compresi nell'allegato 1 del trattato) compresi gli impianti di irrigazione esclusivamente a servizio di nuove serre e nuovi impianti arborei. Per gli impianti irrigui devono essere applicati i requisiti minimi di efficiente uso della risorsa idrica previsti all'articolo 46 del Reg. UE 1305/2013;;
5. impianti per la produzione di energia da fonti rinnovabili dimensionati esclusivamente in riferimento alle esigenze energetiche dei processi produttivi aziendali (massimo 1 MW).

   In tutti i casi gli impianti di produzione di energia:

    - non devono utilizzare biomassa da produzioni agricole a tanto dedicate;
    - non devono utilizzare biomassa classificabile come rifiuto ai sensi della normativa ambientale vigente in materia di rifiuti;;

fonte: http://burc.regione.campania.it

- non devono comportare occupazione di suolo agricolo.

L'energia termica cogenerata deve presentare una quota minima di utilizzo (autoconsumo, vendita, cessione a titolo gratuito) pari al 50%;

6.per la vendita diretta delle produzioni aziendali:realizzazione/ristrutturazione di locali destinati alla vendita e relative attrezzature;

7. investimenti immateriali: acquisizione di programmi informatici e di brevetti/licenze strettamente connessi agli investimenti di cui sopra.

L'intervento risponde ai seguenti fabbisogni: F03, F06, F07, F09, F19, F20 ed è motivato dall'esigenza di riferire il sostegno a quanto richiesto alla priorità dell'Unione n. 2: "Potenziare in tutte le regioni la redditività delle aziende agricole e la competitività dell'agricoltura in tutte le sue forme e promuovere tecnologie innovative per le aziende agricole e la gestione sostenibile delle foreste", con particolare riguardo ai seguenti aspetti, Focus Area 2b: "*Favorire l'ingresso di agricoltori adeguatamente qualificati nel settore agricolo e, in particolare, il ricambio generazionale*".

8.2.4.3.2.2. Tipo di sostegno

Tipo di sostegno: Sovvenzioni

L'aiuto è concesso sotto forma di contributo in conto capitale sulla spesa ammissibile.

8.2.4.3.2.3. Collegamenti con altre normative

- Reg. UE 1303/2013 articolo 65;
- Reg. (UE) 1305/2013 articoli 17 e 45;
- Reg. UE 1308/2013 recante *organizzazione comune dei mercati dei prodotti agricoli;*
- Direttiva 75/268/CEE *relativa alla definizione delle zone svantaggiate*;
- Direttiva 2001/81/EC relativa ai limiti di emissione di alcuni inquinanti atmosferici;
- Direttiva 2008/50/EC relativa alla qualità dell'aria;
- Direttiva 2000/60/CE che istituisce un quadro per l'azione comunitaria in materia di acque;
- D.Lgs. 150/2012 - Attuazione della Direttiva 2009/128 (CE) del Parlamento europeo e del Consiglio del 21 ottobre 2009 *che istituisce un quadro per l'azione comunitaria ai fini dell'utilizzo sostenibile dei pesticidi e successive norme nazionali e regionali di applicazione;*
- D.Lgs n. 28 del 3 marzo 2011 *attuazione della Direttiva 2009/28/CE sulla promozione dell'uso di energia da fonti rinnovabili;*
- D.Lgs 50/2016 ssmmii - Attuazione delle direttive 2014/23/UE, 2014/24/UE e 2014/25/UE sull'aggiudicazione dei contratti di concessione, sugli appalti pubblici e sulle procedure d'appalto degli enti erogatori nei settori dell'acqua, dell'energia, dei trasporti e dei servizi postali, nonché per il riordino della disciplina vigente in materia di contratti pubblici relativi a lavori, servizi e forniture;
- D.Lgs 152/2006 ssmmii- Norme in materia ambientale;
- DGR Campania 167/2006 che approva il Piano Regionale di Risanamento e Mantenimento della Qualità dell'Aria (PRRMQA) e ss.mm.ii;

fonte: http://burc.regione.campania.it

- Legge n. 109 del 07 Marzo 1996 – Disposizioni in materia di gestione e destinazione di beni sequestrati o confiscati. Modifiche alla Legge 31 Maggio 1965, n. 575, e all'art. 3 della Legge 23 Luglio 1991, n. 223. Abrogazione dell'art. 4 del D. Legge 14 Giugno 1989, n., 230, convertito con modificazioni dalla Legge 4 Agosto 1989, n. 282;
- Piano di Gestione Acque - D.P.C.M. del 10/04/2013 e pubblicato sulla G.U.R.I. n. 160 del 10/07/2013. Prima revisione del Piano di Gestione notificata alla UE il 24/03/2016 e approvata il 27/10/2016 dal Consiglio dei Ministri;
- DM n. 52/2015 Linee guida per la verifica di assoggettabilità a valutazione di impatto ambientale (V.I.A.) dei progetti di competenza delle Regioni e delle Province Autonome, previsto dall'articolo 15 del Decreto Legge 91/2014;
- Regolamento regionale del 12 novembre 2012 n. 12 per la disciplina delle procedure relative a concessioni per piccole derivazioni, attingimenti e l'uso domestico di acque pubbliche.
- DM Mipaaf del 31 luglio 2015 "Linee guida regolamentazione modalità quantificazione volumi idrici uso irriguo".

Nel capitolo 14 viene descritta la complementarietà degli interventi del PSR con i fondi SIE e con il primo pilastro della PAC al fine di una adeguata demarcazione degli interventi per evitare il doppio finanziamento.

Si sottolinea che gli investimenti che determinano aumento delle superfici irrigue sono finanziabili esclusivamente attraverso il ricorso agli strumenti di intervento previsti dal PSR e non nell'ambito dell'OCM.

8.2.4.3.2.4. Beneficiari

Giovani che si insediano ai sensi dell'art. 19 lett. a) punto.i) del Reg. (UE) n. 1305/2013 nell'ambito del "Progetto Integrato Giovani".

8.2.4.3.2.5. Costi ammissibili

In coerenza con le norme stabilite dagli art. n. 65 e 69 del Reg. (UE) n.1303/2013, con l'art. n. 45, paragrafo 2, del Reg.(UE) n.1305/13, sono ammissibili esclusivamente le seguenti voci di spesa:

a. costruzione o miglioramento di beni immobili;
b. acquisto di nuovi macchinari, attrezzature, programmi informatici, brevetti e licenze;
c. spese generali nei limiti dell'importo della spesa ammessa, così come definito nel capitolo 8.1

Con riferimento agli investimenti nel campo dell'irrigazione, nel rispetto di quanto previsto dall'art 46 (2) del Reg (UE) n. 1305/2013, si precisa che:

- con nota n. 6144/TRI/DG del 18 marzo 2010 è stato notificato alla Commissione Europea DG ENV il Piano di Gestione del Distretto Idrografico dell'Appennino Meridionale approvato con DPCM del 10 aprile 2013 (pubblicato sulla G.U. n°160 del 10 luglio 2013). La prima revisione del Piano di Gestione è stata notificata alla UE il 24/03/2016 e approvata il 27/10/2016 dal Consiglio dei Ministri;
- il Piano di Gestione del Distretto Idrografico dell'Appennino Meridionale specifica le misure

fonte: http://burc.regione.campania.it

pertinenti per il settore agricolo previste all'art. 11 della Direttiva Quadro sulle Acque 2000/60/CE.

Il processo di trasformazione e la commercializzazione sono ammissibili:

1. se i prodotti agricoli sia in entrata che in uscita appartengono all'Allegato I del TFUE;
2. se i prodotti trasformati ed i prodotti venduti sono a prevalenza (superiore al 50%) di origine aziendale.

Per gli investimenti in nuove serre e/o in nuovi impianti tecnologici l'energia necessaria deve essere autoprodotta dall'azienda richiedente.

Gli impianti per la produzione di energia da fonti rinnovabili devono rispettare i criteri minimi di efficienza previsti dalla normativa vigente in materia. Inoltre:

- non devono utilizzare biomassa da produzioni agricole a tanto dedicate;
- non devono utilizzare biomassa classificabile come rifiuto;
- non devono comportare occupazione di suolo agricolo.

L'energia termica cogenerata deve presentare una quota minima di utilizzo (autoconsumo, vendita, cessione a titolo gratuito) pari al 50%.

Gli investimenti devono essere previsti dal progetto di miglioramento aziendale, parte integrante della domanda di aiuto, e risultare necessari per conseguire un aumento della Produzione Standard aziendale e il miglioramento delle prestazioni e la sostenibilità globale dell'azienda agricola. In particolare, per tale aspetto, deve essere conseguito almeno uno dei seguenti obiettivi:

1. il miglioramento della situazione reddituale, delle condizioni di vita e di lavoro degli addetti;
2. il miglioramento delle condizioni di igiene e di benessere degli animali;
3. l'adozione di processi produttivi sostenibili da un punto di vista ambientale per quanto riferibile alla gestione del suolo, alla distribuzione di fertilizzanti dei fitofarmaci oppure in grado di salvaguardare le produzioni da situazioni climatiche eccezionalmente avverse;
4. l'introduzione di nuove tecnologie;
5. la riconversione e la valorizzazione qualitativa delle produzioni (biologico, tracciabilità, produzioni di nicchia), in funzione delle esigenze del mercato;
6. lo sviluppo della diversificazione dell'attività aziendale (trasformazione, vendita diretta);
7. il risparmio energetico e la produzione di energia da fonti rinnovabili (limitatamente alle esigenze produttive aziendali).

Nel caso in cui siano presenti investimenti relativi ad impianti irrigui connessi all'investimento produttivo ed indispensabili per assicurarne la funzionalità deve essere perseguito anche l'obiettivo di contenimento/riduzione dei fabbisogni idrici per i processi produttivi aziendali in termini di efficientamento degli impianti irrigui a servizio degli investimenti produttivi realizzati.

Possono essere concesse anticipazioni ai beneficiari a fronte di presentazione di polizza fideiussoria, nel rispetto di quanto disposto dall'articolo 63 paragrafo 1 del Reg. (UE) 1305/2013 per la realizzazione degli interventi ammessi a sostegno.

Non è consentito corrispondere l'aiuto:

- per l'acquisto di materiale e attrezzature usate, interventi di mera sostituzione e di manutenzione

fonte: http://burc.regione.campania.it

ordinaria e straordinaria di beni mobili e immobili, acquisto di terreni e immobili, investimenti finanziati con contratti di locazione finanziaria;
- a soggetti differenti dal diretto beneficiario come indicato nei provvedimenti regionali giuridicamente vincolanti (cessione del credito);
- per l'acquisto di beni di consumo;
- per investimenti effettuati allo scopo di ottemperare a requisiti comunitari obbligatori;
- per investimenti, servizi e/o prestazioni realizzati direttamente dal richiedente o dai lavoratori aziendali (lavori in economia);
- per immobili ad uso abitativo;
- per l'acquisto di diritti di produzione agricola, di diritti all'aiuto, di animali, di piante annuali e la loro messa a dimora (Reg. 1305/2013 art. 45(3);
- per le tipologie di investimenti di ripristino del potenziale produttivo danneggiato da calamità, qualora l'intervento concorra al sostegno previsto nell'ambito della tipologia d'intervento 5.2.1;
- per le tipologie d'investimenti irrigui non connessi direttamente a impianti arborei o alla realizzazione di serre la cui realizzazione è ammissibile esclusivamente sulla tipologia d'intervento 4.1.4;
- per le tipologie di investimenti realizzati nelle aziende zootecniche previsti anche dalla tipologia 4.1.3.

8.2.4.3.2.6. Condizioni di ammissibilità

La tipologia di intervento è applicabile all'intero territorio della Regione Campania.

Condizioni di eleggibilità del richiedente:

- essere in possesso dei beni su cui realizzare gli investimenti, in conformità a quanto previsto dal paragrafo 8.1. del PSR Campania 2014-2020;
- l'impresa dovrà risultare iscritta ai registri della CCIAA per l'esercizio di attività agricole con codice ATECO 01;
- la dimensione economica aziendale, espressa in termini di Produzione Standard, dovrà risultare superiore a 12.000 euro nelle macroaree C e D e 15.000 euro nelle macroaree A e B e comunque non superiore ad € 200.000.

Affidabilità:

- non essere oggetto di procedure concorsuali;
- non aver subito condanne per reati nel campo alimentare o di frode in commercio, per reati contro la pubblica amministrazione;
- essere in regola con gli obblighi relativi al pagamento dei contributi previdenziali assistenziali ed assicurativi.

Condizioni di eleggibilità della domanda di aiuto:

- il giovane agricoltore dovrà impegnarsi alla conduzione dell'azienda agricola oggetto d'intervento per almeno 5 anni dalla data dell'atto con cui viene assunta la decisione di liquidazione a saldo dell'aiuto richiesto.
- il progetto di investimento deve integrarsi con il Piano di Sviluppo Azienda presentato ai sensi della

fonte: http://burc.regione.campania.it

tipologia di intervento 6.1.1.

Il sostegno è concesso per investimenti riguardanti le attività di produzione, di trasformazione e di commercializzazione dei prodotti agricoli appartenenti all'Allegato I del Trattato UE e di seguito elencati: carni e altri prodotti primari di origine animale, latte, uve, olive, cereali, legumi, ortofrutticoli, fiori e piante, piante officinali e aromatiche, miele e altri prodotti dell'apicoltura, colture industriali (compreso colture tessili e escluse quelle per la produzione di biomassa), piccoli frutti e funghi, tabacco e foraggi.

Gli investimenti per la trasformazione e la commercializzazione sono ammissibili se:

1. i prodotti agricoli, sia in entrata che in uscita, appartengono all'Allegato I del TFUE;
2. i prodotti trasformati e i prodotti venduti sono a prevalenza (superiore al 50%) di origine aziendale.

Qualora il progetto preveda impianti per la produzione di energia da fonti rinnovabili, questi devono rispettare i criteri minimi di efficienza previsti dalla normativa vigente in materia ed inoltre:

- non devono utilizzare biomassa da produzioni agricole a tanto dedicate;
- non devono utilizzare biomassa classificabile come rifiuto;
- non devono comportare occupazione di suolo agricolo.

L'energia termica cogenerata deve presentare una quota minima di utilizzo (autoconsumo, vendita, cessione a titolo gratuito) pari al 50%.

Nel caso di supporto attraverso lo strumento finanziario non devono essere previste condizioni di ammissibilità specifiche ed ulteriori rispetto a quelle fissate nel Regolamento (UE) n. 1305/2013.

Non sono ammissibili le imprese in difficoltà ai sensi degli orientamenti dell'Unione Europea per gli aiuti di Stato nel settore agricolo e forestale e degli orientamenti dell'Unione Europea in materia di aiuti di stato per il salvataggio e la ristrutturazione delle imprese in difficoltà.

In merito agli investimenti relativi agli impianti di irrigazione, nel rispetto dell'art. 46 del Reg. (UE) 1305/13, le condizioni di ammissibilità sono:

- aver previsto l'**installazione del contatore** per misurare l'effettivo consumo dell'acqua relativo all'investimento;

- qualora l'investimento consista nel **miglioramento di un impianto di irrigazione esistente** esso deve offrire un risparmio idrico potenziale (tabella 2) compreso tra il 5% e il 55%, calcolato con riferimento al livello di efficienza idrica dell'impianto preesistente (tabella1), come di seguito indicato:

  - **55%** nel caso di ammodernamento di sistemi/impianti irrigui nel passaggio impianti di categoria di bassa efficienza (B) ad una delle categorie superiori;

  - **10%** nel caso di ammodernamento sistemi/impianti irrigui nel passaggio tra impianti della medesima categoria (media efficienza M)

  - **5%** nel caso di ammodernamento di sistemi/impianti irrigui nel passaggio tra impianti di categoria media efficienza (M) ad uno di categoria alta efficienza (A) o tra impianti all'interno di quest'ultima

fonte: http://burc.regione.campania.it

Inoltre, se l'intervento di miglioramento di un impianto di irrigazione esistente riguarda corpi idrici superficiali e sotterranei ritenuti in condizioni non buone nel pertinente piano di gestione del bacino idrografico per motivi inerenti alla quantità d'acqua:

a) l'investimento deve garantire una riduzione effettiva del consumo di acqua, a livello dell'investimento, pari ad almeno il 50 % del risparmio idrico potenziale reso possibile dall'investimento; e

b) nel caso l'investimento sia effettuato in un'unica azienda agricola, questo comporti anche una riduzione del consumo di acqua totale dell'azienda pari ad almeno il 50 % del risparmio idrico potenziale reso possibile a livello dell'investimento. Il consumo di acqua totale dell'azienda include l'acqua venduta dall'azienda.

Ai sensi dell'art. 46, comma 4, del Reg. (UE) n. 1305/2013, nessuna delle condizioni suddette si applica ad un impianto esistente che incida solo sull'efficienza energetica ovvero ad un investimento nell'uso di acqua riciclata, anche di origine meteorica, che non incida su un corpo idrico superficiale o sotterraneo;

- se l'investimento produce un **aumento netto della superficie irrigata** che interessa una determinata area o un corpo e lo stato del corpo idrico è stato ritenuto almeno buono nel piano di gestione del bacino idrografico per motivi riguardanti la quantità d'acqua, esso è ammissibile se un'analisi ambientale, effettuata o approvata dall'autorità competente , che può anche riferirsi a gruppi di aziende, dimostra che l'investimento non avrà un impatto negativo significativo sull'ambiente e non causerà un peggioramento delle condizioni del corso d'acqua. L'investimento per i nuovi impianti irrigui, con riferimento alle tipologie riportate nella tabella 1, dovrà caratterizzarsi con una classe di efficienza almeno pari al 70 %;
- non sono ammissibili gli investimenti che comportano un aumento netto della superficie irrigata se lo stato del corpo idrico interessato è stato ritenuto meno di buono nel piano di gestione del bacino idrografico per motivi riguardanti la quantità d'acqua.

Qualora un investimento rischi di avere effetti negativi sull'ambiente, la decisione circa la sua ammissibilità a beneficiare del sostegno è preceduta da una valutazione dell'impatto ambientale, conformemente all'art. 45 (1) del regolamento (UE) n. 1305/2013.

-

fonte: http://burc.regione.campania.it

Tabella -1 - Tipologia e scala di efficienza idrica delle tecniche irrigue in uso per i diversi sistemi

Codice impianto	Tecniche irrigue	Efficienza %	Classi di Efficienza
1	Scorrimento e sommersione con alimentazione per gravità	10	B
2	Scorrimento e sommersione con alimentazione per sollevamento meccanico	10	B
3	Infiltrazione laterale a solchi	10	B
4	Manichetta forata di alta portata	20	B
5	Tubazioni mobili o fisse con irrigatori ad alta pressione (>3,5 atmosfere)	40	M
6	Rotolone con irrigatore a cannone o barra nebulizzatrice, senza centralina elettronica di controllo della velocità e della pluviometria	50	M
7	Pivot o Rainger con irrigatore, senza sistema di controllo dei volumi e della velocità di avanzamento	55	M
8	Tubazioni mobili o fisse con irrigatori a bassa pressione (< = 3,5 atmosfere)	60	M
9	Rotolone con irrigatore cannone dotato di manometro sulla macchina e sull'irrigatore, centralina elettronica di controllo della velocità e della pluviometria	60	M
10	Impianti microirrigui con erogatori con coefficiente di variazione * di portata > al 5% per impianti a goccia e > 10% per impianti a spruzzo, o di età > a 10 anni	60	M
11	Pivot o Rainger attrezzati con calata per avvicinare l'erogatore alla coltura, senza sistema di controllo dei volumi e della velocità di avanzamento	65	M
12	Spruzzatori sovrachioma con erogatori aventi coefficiente di variazione* della portata <= 10%	70	A
13	Spruzzatori sottochioma con erogatori aventi coefficiente di variazione * della portata < o = 10%	80	A
14	Pivot o Rainger con irrigatori attrezzati sia con irrigatore sopra o sotto trave, funzionanti con pressioni < a 3 bar, dotati di sistema di controllo dei volumi e della velocità di avanzamento	85	A
15	Rotolone con barra nebulizzatrice a bassa pressione (< 3,5 atmosfere) dotato di manometro sulla macchina e sull'irrigatore, centralina elettronica di controllo della velocità e della pluviometria	85	A
16	Pivot o Rainger attrezzati con calata per avvicinare l'erogatore alla coltura, funzionanti con pressioni < a 3 bar, dotati di sistema di controllo dei volumi e della velocità di avanzamento	90	A
17	Irrigazione a goccia con erogatori aventi coefficienti di variazione* della portata < o = 5%	90	A
18	Ala gocciolante con erogatori aventi coefficienti di variazione *della portata < o = 5%	90	A

** Il coefficiente di variazione deve essere dichiarato dal costruttore*

TAB1

fonte: http://burc.regione.campania.it

Tabella -2 - Risparmio idrico potenziale realizzabile nel passaggio da sistemi/impianti irrigui differenti

	Impianto nuovo	1	2	3	4	5	6	7	8	9	10	11	12	13	14	15	16	17	18
Impianto preesistente	Indice di efficienza irrigua%	10 %	10 %	10 %	20 %	40 %	50 %	55 %	60 %	60 %	60 %	65 %	70 %	80 %	85 %	85 %	90 %	90 %	90 %
1	10%					75%	80%	82%	83%	83%	83%	85%	86%	88%	88%	88%	89%	89%	89%
2	10%					75%	80%	82%	83%	83%	83%	85%	86%	88%	88%	88%	89%	89%	89%
3	10%					75%	80%	82%	83%	83%	83%	85%	86%	88%	88%	88%	89%	89%	89%
4	20%					50%	60%	64%	67%	67%	67%	69%	71%	75%	76%	76%	78%	78%	78%
5	40%						20%	27%	33%	33%	33%	38%	43%	50%	53%	53%	56%	56%	56%
6	50%								17%	17%	17%	23%	29%	38%	41%	41%	44%	44%	44%
7	55%											15%	21%	31%	35%	35%	39%	39%	39%
8	60%												14%	25%	29%	29%	33%	33%	33%
9	60%												14%	25%	29%	29%	33%	33%	33%
10	60%												14%	25%	29%	29%	33%	33%	33%
11	65%												7%	19%	24%	24%	28%	28%	28%
12	70%													13%	18%	18%	22%	22%	22%
13	80%														6%	6%	11%	11%	11%
14	85%																6%	6%	6%
15	85%																6%	6%	6%
16	90%																		
17	90%																		
18	90%																		

Risparmio idrico potenziale realizzabile nel passaggio da sistemi/impianti irrigui differenti le combinazioni oscurate generano risparmi idrici non compatibili con le condizioni fissate a seguito dell'applicazione della formula:

[100-(%di efficienza dell'impianto preesistente x100/(%di efficienza del nuovo impianto)]/100

TAB 2

8.2.4.3.2.7. Principi concernenti la fissazione dei criteri di selezione

I criteri di selezione, definiti previa consultazione del Comitato di Sorveglianza, sono inseriti nei bandi di attuazione della tipologiai d intervento. I principi che guidano la definizione dei criteri di selezione prevedono le seguenti premialità:

- imprese operanti in zone montane o con vincoli naturali o altri vincoli specifici;
- targeting settoriale: verrà incentivata prioritariamente la competitività delle filiere:
  - florovivaistiche nella macroarea A
  - canapicola nelle macroaree A e B con l'esclusione dei terreni ad uso agricolo di classe D (terreni con divieto di produzione agroalimentare e silvopastorale) indicati dai Decreti ministeriali 12/02/2015, 07/07/2015 e successivi adottati ai sensi della Legge n. 6 del 06/02/2014
  - olivicola, , castanicola e cerealicola nelle macroaree C e D

fonte: http://burc.regione.campania.it

- bovina e ovi-caprina nella macroarea D
- aziende agricole con Produzione standard:
  - compresa fra euro 15.000 ed euro 100.000 nelle macroare A e B
  - compresa fra euro 12.000 ed euro 100.000 nelle macroaree C e D;
- valenza ambientale del progetto con riferimento alle tecniche di bio-edilizia e di mitigazione dell'impatto ambientale nonché interventi per la realizzazione dell'efficientamento energetico delle strutture produttive:
  - per gli impianti di cui al Regolamento (UE) 2015/1185 il rispetto di una o più delle specifiche stabilite nell'allegato II del suddetto regolamento (criterio valido fino al 31.12.2021 giorno precedente all'entrata in vigore del regolamento);
  - per gli impianti di cui al Regolamento (UE) 2015/1189 il rispetto di una o più delle specifiche stabilite al punto 1 dell'allegato II del suddetto regolamento (criterio valido fino al 31.12.2019 giorno precedente all'entrata in vigore del regolamento)
- introduzione di macchine innovative che consentano un significativo impatto positivo sull'ambiente e sui cambiamenti climatici in termini di:
  - riduzione delle quantità di fertilizzanti e/o prodotti fitosanitari applicate e delle emissioni connesse a questi prodotti;
  - diffusione e miglioramento delle tecniche colturali di minima lavorazione e semina su sodo;
  - migliore gestione dell'azoto presente negli effluenti di allevamento;
- caratteristiche tecniche/economiche del progetto in relazione agli obiettivi della tipologia di intervento.

A parità di punteggio verranno preferiti in successione i progetti con un valore economico inferiore e quelli presentati da richiedenti con età anagrafica inferiore.

8.2.4.3.2.8. Importi e aliquote di sostegno (applicabili)

I progetti proposti al finanziamento devono prevedere soglie minime corrispondenti 15.000,00 euro di spesa ammissibile nelle macroaree C e D e 25.000,00 euro di spesa nelle macroaree A e B.

L'importo massimo di spesa ammissibile per progetto deve essere giustificato, fino alla concorrenza del contributo concedibile per azienda e per l'intero periodo di programmazione, da una specifica analisi economica dalla quale risulti la sostenibilità finanziari dell'investimento sulla base delle quote di ammortamento previste decreto del Ministero delle Finanze 31.12.1988 (pubblicato su GURI n. 27 del 2 febbraio 1989) e dalla valutazione della Produzione Standard aziendale (PS).

La percentuale di sostegno, calcolata sulla spesa ammessa a finanziamento, è pari al 50%. L'aliquota è maggiorata del 20% se sussiste una delle seguenti condizioni:

- gli interventi sono sovvenzionati nell'ambito del PEI (solo per gli investimenti richiesti per perseguire gli obiettivi fissati dal PEI al quale il richiedente aderisce);
- gli investimenti sono collegati ad operazioni di cui agli articoli 28 e 29 del reg. (UE) n. 1305/2013;
- l'azienda ricade in zone montane o soggette a vincoli naturali o ad altri vincoli specifici di cui all'art. 32 del reg. (UE) n. 1305/2013.
- per i progetti integrati.

Per quanto riguarda gli investimenti tesi alla trasformazione e commercializzazione, la percentuale di

fonte: http://burc.regione.campania.it

sostegno (calcolata sulla spesa ammessa a finanziamento) è pari al 50%. L'aliquota è maggiorata del 20% se sussiste una delle seguenti condizioni:

- gli interventi sono sovvenzionati nell'ambito del PEI (solo per gli investimenti richiesti per perseguire gli obiettivi fissati dal PEI al quale il richiedente aderisce);
- gli interventi sono collegati ad una fusione di organizzazioni di produttori. In ogni caso le produzioni trasformate e commercializzate dovranno provenire prevalentemente (superiore al 50%) dalle superfici agricole direttamente condotte dalla stessa OP in qualità di azienda agricola richiedente.

Con riferimento all'articolo 17 del Reg. Ue 1305/2013 paragrafo 3, l'aliquota cumulativa massima di sostegno (incluso investimenti tesi alla trasformazione e commercializzazione) non deve eccedere il 70% degli investimenti ammissibili.

8.2.4.3.2.9. Verificabilità e controllabilità delle misure e/o dei tipi di interventi

8.2.4.3.2.9.1. Rischio/rischi inerenti all'attuazione delle misure

L'autorità di Gestione e l'Organismo pagatore hanno svolto un'attenta valutazione della verificabilità e controllabilità di questa misura alla luce delle condizioni di ammissibilità, criteri di selezione ed altre disposizioni. Inoltre si è tenuto conto delle esperienze del passato o vero delle risultanze dei controlli svolti dalla Corte dei Conti Europea e dalla Commissione Europea, nonché dei controlli nazionali e sono stati individuati i seguenti aspetti di rischio:

R1 - Procedure di gara per i beneficiari privati: procedure di selezione dei fornitori che devono essere adottate da parte di beneficiari privati. Trattandosi di una misura che prevede una scelta di fornitori da parte del beneficiario, vi è la necessità di garantire la reale concorrenza, trasparenza e pubblicità, al fine di una sana gestione finanziaria e ottenere il miglior rapporto qualità-prezzo.

R2 - Garantire che le spese dichiarate in domanda siano congrue e in linea con i costi rilevati sul mercato. La misura prevede che vengano rendicontati i costi effettivamente sostenuti; tali modalità di spese, possono presentare elementi di non confrontabilità con i prezzari o riferimenti di mercato e pertanto comportano il rischio della valutazione di congruità;

R3 - Assicurare meccanismi e modalità di controllo adeguati per prevenire l'ammissione di investimenti e spese non previste dalle disposizioni attuative;

R7 - Selezione dei beneficiari in base a criteri di selezione oggettivi e trasparenti;

R8 - Disporre di un sistema adeguato di controllo e di gestione delle procedure relative alle domande di aiuto e pagamento. Il rischio è collegato alle possibili disomogeneità nella gestione del procedimento amministrativo.

R9 - Assicurare la tracciabilità di tutti i dati contenuti nelle domande di pagamento. Rischi in merito sono collegati ad una possibile disomogeneità nella gestione del procedimento amministrativo a causa della presenza di più soggetti attuatori.

R 10 Rispetto dei parametri di contenimento/riduzione dei consumi idrici potenziali e reali;

fonte: http://burc.regione.campania.it

R G - Presenza di condizioni create artificialmente per beneficiare dell'aiuto

8.2.4.3.2.9.2. Misure di attenuazione

M1 I beneficiari privati sono tenuti a presentare più preventivi di spesa confrontabili e/o ad utilizzare prezzari regionali approvati dalla Regione Campania o altri prezzari approvati da Enti Pubblici secondo le procedure di cui all'articolo 48 paragrafo 2 lettera e) del Reg. UE 809/2014 come modificato dal Reg. UE 1242/2017 (il ricorso a costi di riferimento oppure l'esame di un comitato di valutazione). Tutti i beneficiari sono informati sulle conseguenze derivanti dalla incompleta o difforme realizzazione del piano aziendale e qualora tenuti, della mancata applicazione della normativa in materia di appalti pubblici. L'AdG predisporrà apposite linee guida di orientamento, a cui devono attenersi i beneficiari, relativi ai criteri e alle modalità di selezione dei fornitori.

M2 La congruità delle spese relative agli investimenti sarà verificata attraverso la comparazione di preventivi di spesa e/o sulla base di prezzari regionali approvati dalla Regione Campania o altri prezzari approvati da Enti Pubblici; Per la valutazione della congruità dei costi effettivamente sostenuti ma non confrontabili con i prezzari o riferimenti di mercato l'AdG predisporrà delle apposite linee guida.

M3 Tutte le domande e i documenti relativi agli investimenti e alle spese dichiarate sono oggetto di istruttoria tecnico amministrativa, per verificarne preventivamente l'ammissibilità;

M7 I criteri di selezione oggettivi e trasparenti sono definiti nelle disposizioni attuative della tipologia di intervento , pubblicati sul BURC della Regione Campania e sul sito istituzionale della Direzione Generale Agricoltura;

M8 L'Autorità di Gestione utilizzerà il Sistema Informativo AGEA che garantirà omogeneità nella gestione del procedimento amministrativo.

M9 L'AdG di concerto con OP predisporrà appositi :

- Manuali operativi per la gestione della fase istruttoria della domanda di pagamento;
- Moduli istruttori e/o liste di controllo relativi agli elementi oggetto di controllo, alle modalità e agli esiti dei controlli effettuati, che garantiscano uniformità operativa.

M10 Verifica del contenimento/riduzione dei consumi idrici ex ante ed anche ex post nei casi previsti dall'art. 46 del Reg. (UE) n. 1305/2013;

M G Saranno definite opportune modalità di controllo per impedire che beneficiari ottengano aiuti il cui vantaggio non è conforme agli obiettivi della misura

8.2.4.3.2.9.3. Valutazione generale della misura

Gli elementi di dettaglio relativi alla tipologia di intervento (ad esempio la modalità di presentazione delle domande, le tipologie di beneficiari, le condizioni di ammissibilità e gli impegni, le relative modalità di controllo e le conseguenze per il mancato rispetto degli impegni), saranno definiti puntualmente nei bandi e nelle disposizioni attuative, pubblicati sul Bollettino Ufficiale della Regione Campania (BURC) e sul

fonte: http://burc.regione.campania.it

portale dell'Agricoltura – sito ufficiale dell'Assessorato all'Agricoltura della Regione Campania - all'indirizzo web http://www.sito.regione.campania.it/agricoltura/home.htm, per assicurare la massima trasparenza delle procedure.

L'Autorità di Gestione e l'Organismo Pagatore AGEA utilizzano il Sistema Informativo VCM Verificabilità e Controllabilità delle Misure reso disponibile dalla Rete Rurale Nazionale, al fine di assicurare uniformità nell'esecuzione delle verifiche e valutare congiuntamente le modalità di esecuzione dei controlli e di corretta compilazione delle apposite check list, predisposte all'interno del Sistema stesso, che verranno messe a disposizione sia dei beneficiari che del personale che eseguirà i controlli.

8.2.4.3.2.10. Metodo per il calcolo dell'importo o del tasso di sostegno, se del caso

Non pertinente per la presente tipologia.

8.2.4.3.2.11. Informazioni specifiche della misura

Definizione di investimenti non produttivi

Non pertinente per la presente tipologia.

Definizione di investimenti collettivi

Non pertinente per la presente tipologia.

Definizione di progetti integrati

I progetti integrati sono progetti che prevedono un sostegno per lo stesso beneficiario a titolo di più misure. La presente tipologia d'intervento è integrata con la tipologia d'intervento 6.1.1 "premio per i giovani agricoltori che per la prima volta si insediano come capoazienda" (progetto integrato giovani)

Definizione e individuazione dei siti Natura 2000 ammissibili e di altre zone di grande pregio naturale ammissibili

Non pertinente per la presente tipologia.

Descrizione della focalizzazione del sostegno verso le aziende agricole in linea con l'analisi SWOT effettuata in relazione alla priorità di cui all'articolo 5, paragrafo 2, del regolamento (UE) n. 1305/2013

A differenza dalla tipologia 4.1.1 risponde alla focus area 2b. Tale F.A. riveste in Campania particolare importanza come evidenziato dall'analisi SWOT: il 58% degli agricoltori ha più di 55 anni. Tale

fonte: http://burc.regione.campania.it

condizione si riflette sulla scarsa motivazione all'innovazione delle aziende compromettendo le potenzialità di sviluppo del comparto agricolo.

Attraverso i criteri di selezione fissati, l'intervento è rivolto prioritariamente a:

- aziende operanti in zone montane o con vincoli naturali o altri vincoli specifici;
- imprese operanti nelle filiere:
  - florovivaistiche nella macroarea A
  - canapicola nelle macroaree A e B con l'esclusione dei terreni ad uso agricolo di classe D (terreni con divieto di produzione agroalimentare e silvopastorale) indicati dai Decreti ministeriali 12/02/2015, 07/07/2015 e successivi adottati ai sensi della Legge n. 6 del 06/02/2014.
  - olivicola, castanicola e cerealicola nelle macroaree C e D
  - bovina e ovi-caprina nella macroarea D
- aziende agricole con Produzione standard da € 15.000 fino a € 100.000 nelle macroaree A e B e da € 12.000 fino a € 100.000 nelle macroaree C e D;
- aziende che realizzano investimenti strategici nei campi dell'innovazione e dell'ambiente con particolare riferimento alle tecniche di bio-edilizia e di mitigazione dell'impatto ambientale nonché interventi per la realizzazione dell'efficientamento energetico delle strutture produttive.

Elenco dei nuovi requisiti imposti dalla legislazione dell'Unione il cui rispetto consente la concessione di un sostegno a norma dell'articolo 17, paragrafo 6, del regolamento (UE) n. 1305/2013

Non sono identificati nuovi requisiti.

Se del caso, le norme minime in materia di efficienza energetica di cui all'articolo 13, lettera c), del regolamento delegato (UE) n. 807/2014

Gli impianti per la produzione di energia da fonti rinnovabili devono rispettare i criteri minimi di efficienza previsti dalla normativa vigente in materia. Inoltre:

- non devono utilizzare biomassa da produzioni agricole a tanto dedicate;
- non devono utilizzare biomassa classificabile come rifiuto;
- non devono comportare occupazione di suolo agricolo.

L'energia termica cogenerata deve presentare una quota minima di utilizzo (autoconsumo, vendita, cessione a titolo gratuito) pari al 50%.

Se del caso, la definizione delle soglie di cui all'articolo 13, lettera e), del regolamento delegato (UE) n. 807/2014

non pertinente per la presente tipologia.

fonte: http://burc.regione.campania.it

8.2.4.3.3. 4.1.3 Investimenti finalizzati alla riduzione delle emissioni gassose negli allevamenti zootecnici, dei gas serra e ammoniaca

Sottomisura:

- 4.1 - sostegno a investimenti nelle aziende agricole

8.2.4.3.3.1. Descrizione del tipo di intervento

Come evidenziato nell'analisi di contesto, le attività zootecniche, sono fonte di rilevanti emissioni di inquinanti azotati, principalmente ossidi di azoto, emissioni di ammoniaca e gas serra, prodotti in particolare da alcune tipologie di ricoveri, sia da alcune modalità di distribuzioni sul suolo di effluenti e fertilizzanti azotati. È conseguentemente necessario intervenire per contrastare questo fenomeno prevedendo una specifica tipologia di intervento volta a ridurre le emissioni gassose (incluso gas serra e ammoniaca) di un'azienda-zootecnica che si generano nel corso di differenti fasi produttive, in particolare nell'ambito della gestione degli effluenti di allevamento e loro assimilati, della distribuzione dei reflui sui terreni coltivati, dell'utilizzo di digestato derivante da impianti a biogas.

In particolare questa tipologia d'intervento risponde specificamente al fabbisogno: "F21 Ridurre le emissioni di GHG da attività agroalimentari e forestali e accrescere la capacità di sequestro di carbonio".

La tipologia di intervento è quindi un sostegno concesso agli agricoltori e alle associazioni di agricoltori per:

- realizzare interventi sulle strutture di allevamento quali: aperture di finestre , inserimento di cupolini e sfiatatoi sui tetti nonché impianti e attrezzature per la rimozione delle deiezioni dalla stalla e separatori solido/liquido;
- acquistare contenitori di stoccaggio esterni ai ricoveri per effluenti liquidi/non palabili dotate di sistemi finalizzati al contenimento delle emissioni;
- acquistare contenitori di stoccaggio esterni ai ricoveri per effluenti palabili dotate di sistemi finalizzati al contenimento delle emissioni;
- realizzare interventi atti a migliorare il microclima negli allevamenti: quali l'isolamento delle tettoie, aeratori, l'installazione di insufflatori ed estrattori di aria, di nebulizzatori;
- realizzare impianti di depurazione biologica e strippaggio e per il trattamento fisico-meccanico degli effluenti di allevamento tal quali o dei digestati risultanti dal processo di fermentazione anaerobica,compresa la realizzazione di vasche di stoccaggio aggiuntive necessarie al processo
- realizzare investimenti immateriali: acquisizione di programmi informatici per la gestione dei processi aziendali e l'acquisizione di brevetti/licenze;
- acquistare macchinari ed attrezzature per la distribuzione sottosuperficiale dei liquami.

Gli investimenti previsti rispondono alla priorità dell'Unione n. 5: "Incentivare l'uso efficiente delle risorse ed il passaggio ad una economia a basse emissioni di carbonio e resiliente al clima nel settore agroalimentare e forestale" con particolare riguardo ai seguenti aspetti, Focus Area 5d: "*Ridurre le emissioni di gas ad effetto serra e di ammoniaca prodotte in agricoltura"*.

La tipologia di intervento contribuisce indirettamente alla FA 2a.

fonte: http://burc.regione.campania.it

8.2.4.3.3.2. Tipo di sostegno

Tipo di sostegno: Sovvenzioni

L’aiuto è concesso sotto forma di contributo in conto capitale sulla spesa ammissibile.

8.2.4.3.3.3. Collegamenti con altre normative

- Direttiva 2001/81/CE del Parlamento europeo e del Consiglio del 15 gennaio 2008 sulla prevenzione e la riduzione integrata dell'inquinamento e successive norme nazionali e regionali di applicazione;
- Direttiva 2008/50/CE, del Parlamento europeo e del Consiglio del 21 maggio 2008 relativa alla qualità dell'aria ambiente e per un'aria più pulita in Europa e successive norme nazionali e regionali di applicazione;
- Direttiva 2010/75/UE del Parlamento europeo e del Consiglio del 24 novembre 2010 relativa alle emissioni industriali (prevenzione e riduzione integrate dell’inquinamento) e successive norme nazionali e regionali di applicazione;
- Reg. UE 1303/2013 articolo 65;
- Decreto Mipaaf del 25 febbraio 2016 “criteri e norme tecniche generali per la disciplina regionale dell’utilizzazione agronomica degli effluenti di allevamento e delle acque reflue, nonché per la produzione e l’utilizzazione agronomica del digestato”;
- D.Lgs 152/2006 ssmmii - Norme in materia ambientale;
- DGR Campania 167/2006 che approva il il Piano Regionale di Risanamento e Mantenimento della Qualità dell’Aria (PRRMQA) e ss.mm.ii.

Nel capitolo 14 viene descritta la complementarietà degli interventi del PSR con i fondi SIE e con il primo pilastro della PAC al fine di una adeguata demarcazione degli interventi per evitare il doppio finanziamento.

8.2.4.3.3.4. Beneficiari

Agricoltori singoli e associati

8.2.4.3.3.5. Costi ammissibili

In coerenza col paragrafo 2 dell’art.45 del Reg.(UE) n.1305/13, sono ammissibili esclusivamente le seguenti voci di spesa:

a. costruzione o miglioramento di beni immobili;

fonte: http://burc.regione.campania.it

b. acquisto di nuovi macchinari, attrezzature, programmi informatici, brevetti e licenze;
c. spese generali nei limiti dell'importo della spesa ammessa, così come definito nel capitolo 8.1

Non è consentito corrispondere l'aiuto:

- per l'acquisto di materiale e attrezzature usate, interventi di mera sostituzione e di manutenzione di beni mobili e immobili, acquisto di terreni e immobili, investimenti finanziati con contratti di locazione finanziaria;
- a soggetti differenti dal diretto beneficiario come indicato nei provvedimenti regionali giuridicamente vincolanti (cessione del credito);
- per l'acquisto di beni di consumo;
- per investimenti effettuati allo scopo di ottemperare a requisiti comunitari obbligatori;
- per investimenti, servizi e/o prestazioni realizzati direttamente dal richiedente o dai lavoratori aziendali (lavori in economia);
- per immobili ad uso abitativo;
- per l'acquisto di diritti di produzione agricola, di diritti all'aiuto, di animali, di piante annuali e la loro messa a dimora (Reg. 1305/2013 art. 45(3).

8.2.4.3.3.6. Condizioni di ammissibilità

La tipologia di intervento è applicabile all'intero territorio della Regione Campania.

Condizioni di eleggibilità del richiedente

- essere in possesso dei beni su cui realizzare gli investimenti;

- l'impresa dovrà risultare iscritta ai registri della C.C.I.A.A per l'esercizio di attività agricole al codice ATECO 01;

- la dimensione economica aziendale, espressa in termini di Produzione Standard, dovrà risultare pari o superiore a 12.000 euro nelle macroaree C e D ed a 15.000 euro nelle macroaree A e B.

Affidabilità:

- non essere stato oggetto di revoca degli aiuti comunitari –eslusa la rinuncia- nei due anni precedenti la presentazione della domanda di aiuto per la medesima tipologia d'intervento;
- non essere oggetto di procedure concorsuali;
- non aver subito condanne per reati nel campo alimentare o di frode in commercio, per reati contro la pubblica amministrazione;
- essere in regola con gli obblighi relativi al pagamento dei contributi previdenziali assistenziali ed assicurativi.

Condizioni dell'eleggibilità della domanda di aiuto:

- gli investimenti devono essere realizzati in aziende zootecniche;
- gli interventi devono essere realizzati in allevamenti esistenti già conformi alla normativa sugli stoccaggi di effluenti di allevamento, sia palabili che liquidi, e non essere finalizzati ad incrementare

fonte: http://burc.regione.campania.it

la produzione zootecnica e devono avere carattere addizionale rispetto a quanto previsto dalla normativa cogente;

- gli interventi per la realizzazione di impianti di depurazione e/o strippaggio per il trattamento dei digestati devono essere collegati ad impianti per la produzione di biogas preesistenti.

Inoltre, gli investimenti dovranno essere previsti dal progetto di miglioramento aziendale, parte integrante della domanda di aiuto, e risultare necessari per il miglioramento delle prestazioni e la sostenibilità globale dell'azienda agricola. In particolare dovranno conseguire almeno uno dei seguenti obiettivi:

1. il miglioramento delle condizioni di igiene e di benessere degli animali oltre le norme obbligatorie;

2. l'introduzione di nuove tecnologie.

Qualora un investimento rischi di avere effetti negativi sull'ambiente, la decisione circa la sua ammissibilità a beneficiare del sostegno è preceduta da una valutazione dell'impatto ambientale, conformemente all'art. 45(1) del reg. (UE) n. 1305/2013.

8.2.4.3.3.7. Principi concernenti la fissazione dei criteri di selezione

I criteri di selezione, definiti previa consultazione del Comitato di Sorveglianza, sono inseriti nei bandi di attuazione della tipologiai di intervento. I principi che guidano la definizione dei criteri di selezione prevedono le seguenti premialità:

- allevamento bufalino;

- localizzazione territoriale dell'aziend ain aree fortemente antropizzate e/o ad elevata densità zootecnica;

- partecipazione a progetti collettivi;

- dimensione aziendale caratterizzata da elevato numero dei capi allevati.

A parità di punteggio verranno preferiti i progetti con un valore economico inferiore.

8.2.4.3.3.8. Importi e aliquote di sostegno (applicabili)

L'importo massimo del contributo pubblico concedibile ad azienda per l'intero periodo di programmazione è fissato in 300.000,00 euro.

La percentuale di sostegno, calcolata sulla spesa ammessa a finanziamento, è pari al 50%; l'aliquota è maggiorata del 20% se:

- gli interventi sono sovvenzionati nell'ambito del PEI;
- gli investimenti sono collegati ad operazioni di cui agli articoli 28 e 29 del reg. (UE) n. 1305/2013;
- l'azienda ricade in zone montane o soggette a vincoli naturali o ad altri vincoli specifici di cui all'art.

fonte: http://burc.regione.campania.it

32 del reg. (UE) n. 1305/2013;

- imprese agricole condotte da agricoltori di età non superiore a 40 anni al momento della presentazione della domanda, che possiedono adeguate qualifiche e competenze professionali e si sono insediati in queste imprese agricole in qualità di capo nei 5 anni precedenti alla presentazione della domanda di sostegno, conformemente all'art. 2 par.1 lett. n) del Reg. (UE) n. 1305/2013.
- per gli investimenti collettivi.

Con riferimento all'articolo 17 del Reg.UE 1305/2013 paragrafo 3, l'aliquota cumulativa massima di sostegno non deve eccedere il 90% degli investimenti ammissibili

8.2.4.3.3.9. Verificabilità e controllabilità delle misure e/o dei tipi di interventi

8.2.4.3.3.9.1. Rischio/rischi inerenti all'attuazione delle misure

L'autorità di Gestione e l'Organismo pagatore hanno svolto un'attenta valutazione della verificabilità e controllabilità di questa misura alla luce delle condizioni di ammissibilità, criteri di selezione ed altre disposizioni. Inoltre si è tenuto conto delle esperienze del passato o vero delle risultanze dei controlli svolti dalla Corte dei Conti Europea e dalla Commissione Europea, nonché dei controlli nazionali e sono stati individuati i seguenti aspetti di rischio:

- R1 Procedure di gara per i beneficiari privati; Procedure di selezione dei fornitori che devono essere adottate da parte di beneficiari privati; Trattandosi di una misura che prevede una scelta di fornitori da parte del beneficiario, vi è la necessità di garantire la reale concorrenza, trasparenza e pubblicità, al fine di una sana gestione finanziaria e ottenere il miglior rapporto qualità-prezzo.
- R2 Garantire che le spese dichiarate in domanda siano congrue e in linea con i costi rilevati sul mercato.La misura prevede che vengano rendicontati i costi effettivamente sostenuti; tali modalità di spese, possono presentare elementi di non confrontabilità con i prezzari o riferimenti di mercato e pertanto comportano il rischio della valutazione di congruità;
- R3 Assicurare meccanismi e modalità di controllo adeguati per prevenire l'ammissione di investimenti e spese non previste dalle disposizioni attuative;
- R7 Selezione dei beneficiari in base a criteri di selezione oggettivi e trasparenti;
- R8 Disporre di un sistema adeguato di controllo e di gestione delle procedure relative alle domande di aiuto e pagamento. Il rischio è collegato alle possibili disomogeneità nella gestione del procedimento amministrativo;
- R9 Assicurare la tracciabilità di tutti i dati contenuti nelle domande di pagamento. Rischi in merito sono collegati ad una possibile disomogeneità nella gestione del procedimento amministrativo a causa della presenza di più soggetti attuatori.

8.2.4.3.3.9.2. Misure di attenuazione

M1 I beneficiari privati sono tenuti a presentare più preventivi di spesa confrontabili e ad utilizzare prezzari regionali approvati dalla Regione Campania o altri prezzari approvati da Enti Pubblici. Tutti i beneficiari sono informati sulle conseguenze derivanti dalla incompleta o difforme realizzazione del piano aziendale e qualora tenuti, della mancata applicazione della normativa in materia di appalti pubblici. L'AdG predisporrà apposite linee guida di orientamento, a cui devono attenersi i beneficiari,

fonte: http://burc.regione.campania.it

relativi ai criteri e alle modalità di selezione dei fornitori;

M2 La congruità delle spese relative agli investimenti sarà verificata attraverso la comparazione di preventivi di spesa e/o sulla base di prezzari regionali approvati dalla Regione Campania o altri prezzari approvati da Enti Pubblici. Per la valutazione della congruità dei costi effettivamente sostenuti ma non confrontabili con i prezzari o riferimenti di mercato l'AdG predisporrà delle apposite linee guida;

M3 Tutte le domande e i documenti relativi agli investimenti e alle spese dichiarate sono oggetto di istruttoria tecnico amministrativa, per verificarne preventivamente l'ammissibilità;

M7 I criteri di selezione oggettivi e trasparenti sono definiti nelle disposizioni attuative della tipologia di intervento,, pubblicati sul BURC della Regione Campania e sul sito istituzionale della Direzione Generale Agricoltura;

M8 L'Autorità di Gestione utilizzerà il Sistema Informativo AGEA che garantirà omogeneità nella gestione del procedimento amministrativo.

M9 L'AdG di concerto con OP predisporrà appositi :

- Manuali operativi per la gestione della fase istruttoria della domanda di pagamento;

- Moduli istruttori e/o liste di controllo relativi agli elementi oggetto di controllo, alle modalità e agli esiti dei controlli effettuati, che garantiscano uniformità operativa.

8.2.4.3.3.9.3. Valutazione generale della misura

Gli elementi di dettaglio relativi alla tipologia di intervento sono definiti puntualmente nei bandi e nelle disposizioni attuative, pubblicati sul Bollettino Ufficiale della Regione Campania (BURC) e sul portale dell'Agricoltura – sito ufficiale dell'Assessorato all'Agricoltura della Regione Campania - all'indirizzo web http://www.sito.regione.campania.it/agricoltura/home.htm, per assicurare la massima trasparenza delle procedure.

L'Autorità di Gestione e l'Organismo Pagatore AGEA utilizzano il Sistema Informativo VCM Verificabilità e Controllabilità delle Misure reso disponibile dalla Rete Rurale Nazionale, al fine di assicurare uniformità nell'esecuzione delle verifiche e valutare congiuntamente le modalità di esecuzione dei controlli e di corretta compilazione delle apposite check list, predisposte all'interno del Sistema stesso, che verranno messe a disposizione sia dei beneficiari che del personale che eseguirà i controlli.

8.2.4.3.3.10. Metodo per il calcolo dell'importo o del tasso di sostegno, se del caso

Non pertinente per la presente tipologia.

8.2.4.3.3.11. Informazioni specifiche della misura

Definizione di investimenti non produttivi

fonte: http://burc.regione.campania.it

Non pertinente per la presente tipologia.

Definizione di investimenti collettivi

Gli investimenti collettivi sono quelli realizzati congiuntamente da due o più beneficiari, per l'utilizzazione in comune dell'investimento.

Definizione di progetti integrati

Non pertinente per la presente tipologia.

Definizione e individuazione dei siti Natura 2000 ammissibili e di altre zone di grande pregio naturale ammissibili

Non pertinente per la presente tipologia.

Descrizione della focalizzazione del sostegno verso le aziende agricole in linea con l'analisi SWOT effettuata in relazione alla priorità di cui all'articolo 5, paragrafo 2, del regolamento (UE) n. 1305/2013

La tipologia di intervento è indirizzata alle aziende zootecniche.

Al riguardo, i principi a cui devono riferirsi i criteri di selezione indirizzeranno gli interventi verso le aziende bufaline che operano in aree a forte pressione antropica e a quelle che aderiscono a progetti collettivi.

Elenco dei nuovi requisiti imposti dalla legislazione dell'Unione il cui rispetto consente la concessione di un sostegno a norma dell'articolo 17, paragrafo 6, del regolamento (UE) n. 1305/2013

Non sono identificati nuovi requisiti

Se del caso, le norme minime in materia di efficienza energetica di cui all'articolo 13, lettera c), del regolamento delegato (UE) n. 807/2014

Non pertinente per la presente tipologia.

fonte: http://burc.regione.campania.it

Se del caso, la definizione delle soglie di cui all'articolo 13, lettera e), del regolamento delegato (UE) n. 807/2014

Non pertinente per la presente tipologia.

fonte: http://burc.regione.campania.it

8.2.4.3.4. 4.1.4 Gestione della risorsa idrica per scopi irrigui nelle aziende agricole

Sottomisura:

- 4.1 - sostegno a investimenti nelle aziende agricole

8.2.4.3.4.1. Descrizione del tipo di intervento

La risorsa idrica risulta fondamentale per garantire performance adeguate e costanti. Le aziende interessate sono poco meno di 27.000 e irrigano circa il 74% della superficie “irrigabile”.

Circa la metà della aziende utilizza il sistema di irrigazione più tradizionale e meno efficiente: lo scorrimento superficiale e l’infiltrazione laterale. Per il 64% delle aziende la fonte di approvvigionamento, per la quasi totalità sotterranea, è ubicata in azienda o nelle immediate vicinanze. Tali condizioni comportano notevoli perdite di risorsa idrica e ne favoriscono un uso indiscriminato.

Nelle aziende che adottano altri sistemi di irrigazione gli impianti, proprio per la relativa disponibilità di acqua, non risultano sempre tesi a garantire la massima efficienza, risultano generalmente obsoleti e determinano importanti perdite idriche.

In tali condizioni, in piena coerenza con l’AdP e la Direttiva Quadro Acque 2000/60/CE, l’operazione si prefigge l'obiettivo di razionalizzare e ridurre i consumi idrici nelle aziende agricole migliorando l’efficienza dell’uso dell’acqua in agricoltura . La concessione di aiuti per l’ammodernamento degli impianti di irrigazione aziendali, e per il loro passaggio a classi di efficienza idrica superiore, rappresenta un’opportunità importante per garantire un uso ecologicamente compatibile della risorsa, la sua tutela e la sua conservazione.

La tipologia di intervento è quindi un sostegno concesso agli agricoltori per realizzare investimenti necessari per:

1. la raccolta e stoccaggio delle acque da destinare ad uso irriguo aziendale;
2. il recupero e trattamento delle acque reflue aziendali includendo in esse le acque di irrigazione in eccesso e le acque meteoriche;
3. la distribuzione e l'utilizzazione dell'acqua inclusi i nuovi impianti di irrigazione, il miglioramento di quelli esistenti, di fertirrigazione e sistemi antibrina;
4. la realizzazione di sistemi per la misurazione del consumo idrico ed il suo controllo.

L’intervento risponde alla priorità dell’Unione n. 5, focus area 5a: “Rendere più efficiente l'uso dell'acqua nell'agricoltura" e risponde al fabbisogno F16.

La tipologia di intervento contribuisce indirettamente agli obiettivi della priorità 2a

8.2.4.3.4.2. Tipo di sostegno

Tipo di sostegno: Sovvenzioni

L’aiuto è concesso sotto forma di contributo in conto capitale sulla spesa ammissibile.

fonte: http://burc.regione.campania.it

8.2.4.3.4.3. Collegamenti con altre normative

- Direttiva 75/268/CEE relativa alla definizione delle zone svantaggiate;
- Direttiva 2000/60/CE (Direttiva Quadro sulle Acque – DQA);
- Articoli 17, 45 e 46 del Regolamento (UE) n. 1305/2013;
- Articolo 19 del Regolamento (UE) n. 1303/2013;
- Piano di Gestione Acque - D.P.C.M. del 10/04/2013 e pubblicato sulla G.U.R.I. n. 160 del 10/07/2013. Prima revisione del Piano di Gestione notificata alla UE il 24/03/2016 e approvata il 27/10/2016 dal Consiglio dei Ministri;
- DLgs 152/2006 Norme in materia ambientale ss.mm.ii;
- D.M. n. 52/2015 Linee guida per la verifica di assoggettabilità a valutazione di impatto ambientale (V.I.A.) dei progetti di competenza delle Regioni e delle Province Autonome, previsto dall'articolo 15 del Decreto Legge 91/2014;
- Regolamento regionale del 12 novembre 2012 n. 12 per la disciplina delle procedure relative a concessioni per piccole derivazioni, attingimenti e l'uso domestico di acque pubbliche;
- DM Mipaaf 31 luglio 2015 linee guida regolamentazione modalità quantificazione volumi idrici uso irriguo.

Nel capitolo 14 viene descritta la complementarietà degli interventi del PSR con i fondi SIE e con il primo pilastro della PAC al fine di una adeguata demarcazione degli interventi per evitare il doppio finanziamento.

Si sottolinea che gli investimenti che determinano aumento delle superfici irrigue sono finanziabili esclusivamente attraverso il ricorso agli strumenti di intervento previsti dal PSR e non nell'ambito dell'OCM.

8.2.4.3.4.4. Beneficiari

Agricoltori singoli e associati

8.2.4.3.4.5. Costi ammissibili

In coerenza col paragrafo 2 dell'art.45 del Reg.(UE) n.1305/13, sono ammissibili esclusivamente le seguenti voci di spesa:

a. costruzione o miglioramento di beni immobili;
b. acquisto di nuovi macchinari, attrezzature, programmi informatici, brevetti e licenze;
c. spese generali nei limiti dell'importo della spesa ammessa, così come definito nel capitolo 8.1.

fonte: http://burc.regione.campania.it

Nel rispetto di quanto previsto dall'art 46 (2) del Reg (UE) n. 1305/2013:

- con nota n. 6144/TRI/DG del 18 marzo 2010 è stato notificato alla Commissione Europea DG ENV il *Piano di Gestione del Distretto Idrografico dell'Appennino Meridionale* approvato con DPCM del 10 aprile 2013 (pubblicato sulla G.U. n°160 del 10 luglio 2013). La prima revisione del Piano di Gestione è stata notificata alla UE il 24/03/2016 e approvata il 27/10/2016 dal Consiglio dei Ministri;
- il Piano di Gestione del Distretto Idrografico dell'Appennino Meridionale specifica le misure pertinenti per il settore agricolo previste all'art. 11 della Direttiva Quadro sulle Acque 2000/60/CE.

Possono essere concesse anticipazioni ai beneficiari a fronte di presentazione di polizza fideiussoria, nel rispetto di quanto disposto dall'articolo 63 paragrafo 1 del Reg. (UE) n. 1305/2013 per la realizzazione degli interventi ammessi a sostegno.

Non è consentito corrispondere l'aiuto:

- per l'acquisto di materiale e attrezzature usate, interventi di mera sostituzione e di manutenzione ordinaria e straordinaria di beni mobili e immobili, acquisto di terreni e immobili, investimenti finanziati con contratti di locazione finanziaria;
- a soggetti differenti dal diretto beneficiario come indicato nei provvedimenti regionali giuridicamente vincolanti (cessione del credito);
- per l'acquisto di beni di consumo;
- per investimenti effettuati allo scopo di ottemperare a requisiti comunitari obbligatori;
- per investimenti, servizi e/o prestazioni realizzati direttamente dal richiedente o dai lavoratori aziendali (lavori in economia);
- per immobili ad uso abitativo**;**
- per l'acquisto di diritti di produzione agricola, di diritti all'aiuto, di animali, di piante annuali e la loro messa a dimora (Reg. 1305/2013 art. 45, comma 3).

8.2.4.3.4.6. Condizioni di ammissibilità

La tipologia di intervento è applicabile all'intero territorio della Regione Campania.

Condizioni di eleggibilità del richiedente

- essere in possesso dei beni su cui realizzare gli investimenti;
- l'impresa dovrà risultare iscritta ai registri della C.C.I.A.A per l'esercizio di attività agricole al codice ATECO 01;
- la dimensione economica aziendale, espressa in termini di Produzione Standard, dovrà risultare pari o superiore a 12.000 euro nelle macroaree C e D ed a 15.000 euro nelle macroaree A e B.

Affidabilità:

- non essere stato oggetto di revoca degli aiuti comunitari –esclusa la rinuncia- nei due anni precedenti la presentazione della domanda di aiuto per la medesima tipologia d'intervento;
- non essere oggetto di procedure concorsuali;
- non aver subito condanne per reati nel campo alimentare o di frode in commercio, per reati contro la

fonte: http://burc.regione.campania.it

Pubblica Amministrazione;
- essere in regola con gli obblighi relativi al pagamento dei contributi previdenziali assistenziali ed assicurativi.

Condizioni dell'eleggibilità della domanda di aiuto:

Le aziende richiedenti gli aiuti specifici devono:

- dimostrare l'effettiva e legittima possibilità di utilizzo della risorsa idrica.;
- aderire al Piano Regionale di Consulenza all'Irrigazione per il calcolo del bilancio idrico;
- aver installato o previsto l'installazione del contatore (anche dall'autoprelievo) per misurare l'effettivo consumo dell'acqua relativo all'investimento.

1. Qualora l'investimento consista nel **miglioramento di un impianto di irrigazione** esistente esso deve offrire un risparmio idrico potenziale calcolabile con riferimento al livello di efficienza idrica dell'impianto preesistente pari almeno al:

- 5% per passaggio da un impianto di categoria media efficienza (M) ad uno di categoria alta efficienza (A) o tra impianti all'interno di quest'ultima (A)
- 10% per passaggio tra impianti della medesima categoria media efficienza (M)
- 55% per passaggio da un impianto di categoria bassa efficienza (B) ad uno delle categorie superiori.

Inoltre se l'intervento di miglioramento di un impianto di irrigazione esistente riguarda corpi idrici superficiali e sotterranei ritenuti in condizioni non buone nel pertinente piano di gestione del bacino idrografico per motivi inerenti alla quantità d'acqua, il progetto deve essere supportato dai dati delle misurazioni dei consumi idrici relativi almeno all'annata agraria precedente la richiesta del finanziamento ed inoltre:

a. l'investimento deve garantire una riduzione effettiva del consumo di acqua, a livello dell'investimento, pari ad almeno il 50 % del risparmio idrico potenziale reso possibile dall'investimento;
b. nel caso l'investimento sia effettuato in un'unica azienda agricola, questo comporti anche una riduzione del consumo di acqua totale dell'azienda pari ad almeno il 50 % del risparmio idrico potenziale reso possibile a livello dell'investimento. Il consumo di acqua totale dell'azienda include l'acqua venduta dall'azienda.

Ai sensi dell'art. 46, comma 4, del Reg. (UE) n. 1305/2013, nessuna delle condizioni suddette si applica ad un investimento in un impianto di irrigazione esistente che preveda l'uso di acqua riciclata o meteorica e che non incida su un corpo idrico superficiale o sotterraneo.

Gli impianti irrigui realizzati in ambiente protetto, dovranno caratterizzarsi con una classe di efficienza pari al 90%, con riferimento alle tipologie riportate nella Tabella 1 "*Tipologia e scala di efficienza idrica delle tecniche irrigue*".

2. Un investimento che produce un **aumento netto della superficie irrigata è ammissibile solo se:**

- lo stato del corpo idrico è stato ritenuto *almeno buono* nel piano di gestione del bacino idrografico per motivi riguardanti la quantità d'acqua;

fonte: http://burc.regione.campania.it

- un’analisi ambientale, effettuata o approvata dall’autorità competente e che può anche riferirsi a gruppi di aziende, dimostra che l’investimento non avrà un impatto negativo significativo sull’ambiente e non causerà un peggioramento delle condizioni del corso d’acqua;
- i nuovi impianti irrigui si caratterizzano con una classe di efficienza almeno pari a 70% rispetto alle tipologie riportate nella tabella 1;
- è associato ad un intervento su un impianto di irrigazione esistente (miglioramento). Il nuovo impianto deve caratterizzarsi con una classe di efficienza almeno pari al 70% rispetto alle tipologie riportate nella tabella 1 Qualora l’intervento di miglioramento riguardi gli impianti irrigui esistenti con classe di efficienza ≥ a 70%, valgono le condizioni di cui a precedente punto 1 del presente paragrafo.

Non sono ammissibili gli investimenti che comportano un **aumento netto della superficie irrigata** se lo stato del corpo idrico interessato è stato ritenuto *meno di buono* nel piano di gestione del bacino idrografico per motivi riguardanti la quantità d'acqua.

Il risparmio idrico potenziale da confrontare con le soglie definite è come di seguito calcolato:

[100-(% di efficienza dell'impianto preesistente)x100/(%di efficienza del nuovo impianto)]/100

fonte: http://burc.regione.campania.it

Di seguito, nella tabella 2, sono riportati i risparmi idrici potenziali conseguibili dalle diverse combinazioni di impianti idrico preesistente/ nuovo impianto idrico.
Gli investimenti devono essere previsti dal progetto di miglioramento aziendale e risultare necessari per il miglioramento delle prestazioni e la sostenibilità globale dell'azienda agricola e devono conseguire entrambi i seguenti obiettivi:
1. l'introduzione di nuovi prodotti o nuove tecnologie;
2. la riduzione dei fabbisogni idrici per i se processi produttivi aziendali.

Nel caso di realizzazioni di invasi aziendali per il recupero delle acque piovane, sono ammissibili le opere di adduzione di pertinenza esclusivamente aziendale.

Qualora un investimento rischi di avere effetti negativi sull'ambiente, la decisione circa la sua ammissibilità a beneficiare del sostegno è preceduta da una valutazione dell'impatto ambientale conformemente all'art. 45 (1) del reg. (UE) n. 1305/2013.

(CTRL)

Condizioni di ammissibilità 4.1.4

fonte: http://burc.regione.campania.it

Tabella -1 - Tipologia e scala di efficienza idrica delle tecniche irrigue in uso per i diversi sistemi

Codice impianto	Tecniche irrigue	Efficienza %	Classi di Efficienza
1	Scorrimento e sommersione con alimentazione per gravità	10	B
2	Scorrimento e sommersione con alimentazione per sollevamento meccanico	10	B
3	Infiltrazione laterale a solchi	10	B
4	Manichetta forata di alta portata	20	B
5	Tubazioni mobili o fisse con irrigatori ad alta pressione (>3,5 atmosfere)	40	M
6	Rotolone con irrigatore a cannone o barra nebulizzatrice, senza centralina elettronica di controllo della velocità e della pluviometria	50	M
7	Pivot o Rainger con irrigatore, senza sistema di controllo dei volumi e della velocità di avanzamento	55	M
8	Tubazioni mobili o fisse con irrigatori a bassa pressione (< = 3,5 atmosfere)	60	M
9	Rotolone con irrigatore cannone dotato di manometro sulla macchina e sull'irrigatore, centralina elettronica di controllo della velocità e della pluviometria	60	M
10	Impianti microirrigui con erogatori con coefficiente di variazione * di portata > al 5% per impianti a goccia e > 10% per impianti a spruzzo, o di età > a 10 anni	60	M
11	Pivot o Rainger attrezzati con calata per avvicinare l'erogatore alla coltura, senza sistema di controllo dei volumi e della velocità di avanzamento	65	M
12	Spruzzatori sovrachioma con erogatori aventi coefficiente di variazione* della portata <= 10%	70	A
13	Spruzzatori sottochioma con erogatori aventi coefficiente di variazione * della portata < o = 10%	80	A
14	Pivot o Rainger con irrigatori attrezzati sia con irrigatore sopra o sotto trave, funzionanti con pressioni < a 3 bar, dotati di sistema di controllo dei volumi e della velocità di avanzamento	85	A
15	Rotolone con barra nebulizzatrice a bassa pressione (< 3,5 atmosfere) dotato di manometro sulla macchina e sull'irrigatore, centralina elettronica di controllo della velocità e della pluviometria	85	A
16	Pivot o Rainger attrezzati con calata per avvicinare l'erogatore alla coltura, funzionanti con pressioni < a 3 bar, dotati di sistema di controllo dei volumi e della velocità di avanzamento	90	A
17	Irrigazione a goccia con erogatori aventi coefficienti di variazione* della portata < o = 5%	90	A
18	Ala gocciolante con erogatori aventi coefficienti di variazione *della portata < o = 5%	90	A

** Il coefficiente di variazione deve essere dichiarato dal costruttore*

Tab.1

fonte: http://burc.regione.campania.it

Tabella -2 - Risparmio idrico potenziale realizzabile nel passaggio da sistemi/impianti irrigui differenti

	Impianto nuovo	1	2	3	4	5	6	7	8	9	10	11	12	13	14	15	16	17	18
Impianto preesistente	Indice di efficienza irrigua%	10 %	10 %	10 %	20 %	40 %	50 %	55 %	60 %	60 %	60 %	65 %	70 %	80 %	85 %	85 %	90 %	90 %	90 %
1	10%					75%	80%	82%	83%	83%	83%	85%	86%	88%	88%	88%	89%	89%	89%
2	10%					75%	80%	82%	83%	83%	83%	85%	86%	88%	88%	88%	89%	89%	89%
3	10%					75%	80%	82%	83%	83%	83%	85%	86%	88%	88%	88%	89%	89%	89%
4	20%					50%	60%	64%	67%	67%	67%	69%	71%	75%	76%	76%	78%	78%	78%
5	40%						20%	27%	33%	33%	33%	38%	43%	50%	53%	53%	56%	56%	56%
6	50%								17%	17%	17%	23%	29%	38%	41%	41%	44%	44%	44%
7	55%											15%	21%	31%	35%	35%	39%	39%	39%
8	60%												14%	25%	29%	29%	33%	33%	33%
9	60%												14%	25%	29%	29%	33%	33%	33%
10	60%												14%	25%	29%	29%	33%	33%	33%
11	65%												7%	19%	24%	24%	28%	28%	28%
12	70%													13%	18%	18%	22%	22%	22%
13	80%														6%	6%	11%	11%	11%
14	85%																6%	6%	6%
15	85%																6%	6%	6%
16	90%																		
17	90%																		
18	90%																		

Risparmio idrico potenziale realizzabile nel passaggio da sistemi/impianti irrigui differenti le combinazioni oscurate generano risparmi idrici non compatibili con le condizioni fissate a seguito dell'applicazione della formula:

[100-(%di efficienza dell'impianto preesistente x100/(%di efficienza del nuovo impianto)]/100

Tab.2

8.2.4.3.4.7. Principi concernenti la fissazione dei criteri di selezione

I criteri di selezione, definiti previa consultazione del Comitato di Sorveglianza, sono inseriti nei bandi di attuazione della misura. I principi che guidano la definizione dei criteri di selezione prevedono le seguenti premialità:

- risparmio idrico potenziale conseguito dall'investimento (per il miglioramento degli impianti idrici esistenti);
- risparmio idrico potenziale conseguito dall'investimento in relazione alle colture ed alle superfici aziendali;
- classe di efficienza dell'impianto idrico (nel caso di nuovi impianti).

I criteri di selezione saranno definiti dall'AdG ed inseriti nei bandi di attuazione, sono basati su un

fonte: http://burc.regione.campania.it

sistema di punteggio.

A parità di punteggio verranno preferiti i progetti con un valore economico inferiore, quelli che prevedono il miglioramento degli impianti esistenti, quelli presentati da richiedenti con età anagrafica inferiore.

8.2.4.3.4.8. Importi e aliquote di sostegno (applicabili)

L'importo massimo del contributo pubblico concedibile ad azienda per l'intero periodo di programmazione è fissato in 500.000,00 euro.

La percentuale di sostegno, calcolata sulla spesa ammessa a finanziamento, è pari al 50%; l'aliquota è maggiorata del 20% se:

- gli interventi sono sovvenzionati nell'ambito del PEI;
- gli investimenti sono collegati ad operazioni di cui agli articoli 28 e 29 del reg. (UE) n. 1305/2013;
- l'azienda ricade in zone montane o soggette a vincoli naturali o ad altri vincoli specifici di cui all'art. 32 del reg. (UE) n. 1305/2013;
- imprese agricole condotte da agricoltori di età non superiore a 40 anni al momento della presentazione della domanda, che possiedono adeguate qualifiche e competenze professionali e si sono insediati in queste imprese agricole in qualità di capo nei 5 anni precedenti alla presentazione della domanda di sostegno;
- giovani agricoltori, come definiti dall'art. 2 par.1 lett. n) del Reg. (UE) n. 1305/2013.

Con riferimento all'articolo 17 del Reg.UE 1305/2013 paragrafo 3, l'aliquota cumulativa massima di sostegno non deve eccedere il 90% degli investimenti ammissibili.

8.2.4.3.4.9. Verificabilità e controllabilità delle misure e/o dei tipi di interventi

8.2.4.3.4.9.1. Rischio/rischi inerenti all'attuazione delle misure

L'autorità di Gestione e l'Organismo pagatore hanno svolto un'attenta valutazione della verificabilità e controllabilità di questa misura alla luce delle condizioni di ammissibilità, criteri di selezione ed altre disposizioni. Inoltre si è tenuto conto delle esperienze del passato o vero delle risultanze dei controlli svolti dalla Corte dei Conti europea e dalla Commissione Europea, nonché dei controlli nazionali e sono stati individuati i seguenti aspetti di rischio:

- R1 Procedure di gara per i beneficiari privati:
  - Procedure di selezione dei fornitori che devono essere adottate da parte di beneficiari privati
  - Trattandosi di una misura che prevede una scelta di fornitori da parte del beneficiario, vi è la necessità di garantire la reale concorrenza, trasparenza e pubblicità, al fine di una sana gestione finanziaria e ottenere il miglior rapporto qualità-prezzo.
- R2 Garantire che le spese dichiarate in domanda siano congrue e in linea con i costi rilevati sul mercato. La misura prevede che vengano rendicontati i costi effettivamente sostenuti; tali modalità di spese, possono presentare elementi di non confrontabilità con i prezzari o riferimenti di mercato e pertanto comportano il rischio della valutazione di congruità;

fonte: http://burc.regione.campania.it

- R3 Assicurare meccanismi e modalità di controllo adeguati per prevenire l'ammissione di investimenti e spese non previste dalle disposizioni attuative;
- R7 Selezione dei beneficiari in base a criteri di selezione oggettivi e trasparenti;
- R8 Disporre di un sistema adeguato di controllo e di gestione delle procedure relative alle domande di aiuto e pagamento. Il rischio è collegato alle possibili disomogeneità nella gestione del procedimento amministrativo;
- R9 Assicurare la tracciabilità di tutti i dati contenuti nelle domande di pagamento. Rischi in merito sono collegati ad una possibile disomogeneità nella gestione del procedimento amministrativo a causa della presenza di più soggetti attuatori.
- RM.1 Assicurare modalità di verifica e di controllo adeguate per evitare che errate valutazioni dei consumi ex-ante possano incidere sulla determinazione del risparmio idrico effettivo.

8.2.4.3.4.9.2. Misure di attenuazione

M1 I beneficiari privati sono tenuti a presentare più preventivi di spesa confrontabili e ad utilizzare prezzari regionali approvati dalla Regione Campania o altri prezzari approvati da Enti Pubblici. Tutti i beneficiari sono informati sulle conseguenze derivanti dalla incompleta o difforme realizzazione del piano aziendale e qualora tenuti, della mancata applicazione della normativa in materia di appalti pubblici. L'AdG predisporrà apposite linee guida di orientamento, a cui devono attenersi i beneficiari, relativi ai criteri e alle modalità di selezione dei fornitori.

M2 La congruità delle spese relative agli investimenti sarà verificata attraverso la comparazione di preventivi di spesa e/o sulla base di prezzari regionali approvati dalla Regione Campania o altri prezzari approvati da Enti Pubblici; Per la valutazione della congruità dei costi effettivamente sostenuti ma non confrontabili con i prezzari o riferimenti di mercato l'AdG predisporrà delle apposite linee guida.

M3 Tutte le domande e i documenti relativi agli investimenti e alle spese dichiarate sono oggetto di istruttoria tecnico amministrativa, per verificarne preventivamente l'ammissibilità;

M7 I criteri di selezione oggettivi e trasparenti sono definiti nelle disposizioni attuative della tipologia di intervento, pubblicati sul BURC della Regione Campania e sul sito istituzionale della Direzione Generale Agricoltura;

M8 L'Autorità di Gestione utilizzerà il Sistema Informativo AGEA che garantirà omogeneità nella gestione del procedimento amministrativo.

M9 L'AdG di concerto con OP predisporrà appositi :

- Manuali operativi per la gestione della fase istruttoria della domanda di pagamento;

- Moduli istruttori e/o liste di controllo relativi agli elementi oggetto di controllo, alle modalità e agli esiti dei controlli effettuati, che garantiscano uniformità operativa.

MM.1 La determinazione del "risparmio idrico effettivo" conseguito con la realizzazione degli investimenti, dovrà riferirsi a consumi opportunamente documentati. Per gli investimenti per i quali è richiesto il conseguimento di soglie prefissate di "risparmio idrico potenziale" saranno predisposti controlli

fonte: http://burc.regione.campania.it

specifichi per accertare che le tipologie, le caratteristiche ed i consumi degli impianti realizzati siano coerenti con quelli degli impianti presi a riferimento nel progetto finanziato.

8.2.4.3.4.9.3. Valutazione generale della misura

Gli elementi di dettaglio relativi alla tipologia di intervento sono definiti puntualmente nei bandi e nelle disposizioni attuative, pubblicati sul Bollettino Ufficiale della Regione Campania (BURC) e sul portale dell'Agricoltura – sito ufficiale dell'Assessorato all'Agricoltura della Regione Campania - all'indirizzo web http://www.sito.regione.campania.it/agricoltura/home.htm, per assicurare la massima trasparenza delle procedure.

L'Autorità di Gestione e l'Organismo Pagatore AGEA utilizzano il Sistema Informativo VCM Verificabilità e Controllabilità delle Misure reso disponibile dalla Rete Rurale Nazionale, al fine di assicurare uniformità nell'esecuzione delle verifiche e valutare congiuntamente le modalità di esecuzione dei controlli e di corretta compilazione delle apposite check list, predisposte all'interno del Sistema stesso, che verranno messe a disposizione sia dei beneficiari che del personale che eseguirà i controlli.

8.2.4.3.4.10. Metodo per il calcolo dell'importo o del tasso di sostegno, se del caso

Non pertinente per la presente tipologia.

8.2.4.3.4.11. Informazioni specifiche della misura

Definizione di investimenti non produttivi

Non pertinente per la presente tipologia.

Definizione di investimenti collettivi

Non pertinente per la presente tipologia.

Definizione di progetti integrati

Non pertinente per la presente tipologia.

Definizione e individuazione dei siti Natura 2000 ammissibili e di altre zone di grande pregio naturale ammissibili

Non pertinente per la presente tipologia.

fonte: http://burc.regione.campania.it

Descrizione della focalizzazione del sostegno verso le aziende agricole in linea con l'analisi SWOT effettuata in relazione alla priorità di cui all'articolo 5, paragrafo 2, del regolamento (UE) n. 1305/2013

Come emerge dall'analisi SWOT l'intervento consente, a livello aziendale, di rendere più efficiente l'uso dell'acqua in agricoltura attraverso interventi che incidono sul sistema di accumulo, di distribuzione e irrigazione concorrendo a razionalizzare l'uso della risorsa idrica ed al suo risparmio.

I criteri di selezione favoriscono le aziende che realizzano progetti che garantiscono risparmi idrici potenziali superiori.

Elenco dei nuovi requisiti imposti dalla legislazione dell'Unione il cui rispetto consente la concessione di un sostegno a norma dell'articolo 17, paragrafo 6, del regolamento (UE) n. 1305/2013

Non sono identificati nuovi requisiti

Se del caso, le norme minime in materia di efficienza energetica di cui all'articolo 13, lettera c), del regolamento delegato (UE) n. 807/2014

Non pertinente per la presente tipologia.

Se del caso, la definizione delle soglie di cui all'articolo 13, lettera e), del regolamento delegato (UE) n. 807/2014

Non pertinente per la presente tipologia.

fonte: http://burc.regione.campania.it

8.2.4.3.5. 4.2.1 Trasformazione, commercializzazione e sviluppo dei prodotti agricoli nell'aziende agro-industriali

Sottomisura:

- 4.2 - sostegno a investimenti a favore della trasformazione/commercializzazione e/o dello sviluppo dei prodotti agricoli

8.2.4.3.5.1. Descrizione del tipo di intervento

Il sistema agroalimentare campano è una delle componenti di maggior rilievo dell'economia regionale, vantando un ampio paniere di prodotti, di cui molti riconosciuti con marchio di qualità, con una buona propensione all'esportazione. Tuttavia, come riportato nell'analisi di contesto, il profilo strutturale ed organizzativo presenta diffuse situazioni di debolezza delle imprese, con una ridotta dimensione degli impianti di trasformazione ed una scarsa propensione all'innovazione.

In particolare questa tipologia d'intervento risponde ai seguenti fabbisogni: F03, F06 e F19.

La tipologia di intervento interviene sulla produzione primaria in modo indiretto rivolgendosi al sistema agroindustriale quale soggetto trainante e sbocco naturale dei produttori agricoli e pertanto capace di aumentare il valore aggiunto delle produzioni anche alla luce della nuova opportunità offerta dalla programmazione 2014/2020 che stabilisce che il prodotto trasformato possa non far parte dell'Allegato I del TFUE. Rendere più efficiente il settore della trasformazione e della commercializzazione significa, inoltre, determinare i flussi positivi sull'intera economia territoriale attraverso l'indotto che si genera.

Sono incentivati gli investimenti tesi a migliorare la prestazione globale e la sostenibilità delle aziende agroindustriali attraverso innovazioni di processo e di prodotto privilegiando investimenti sostenibili dal punto di vista ambientale in una logica di integrazione fra il settore agricolo e agroindustriale, ed in particolare:

- costruzione o miglioramento di beni immobili destinati alla attività di lavorazione, trasformazione commercializzazione dei prodotti agricoli;
- acquisto di nuovi impianti, macchine e attrezzature, compresi investimenti legati al miglioramento dell'efficienza energetica e alla produzione di energia da fonti rinnovabili (dalla biomassa di scarto e prevalentemente prodotti aziendali), esclusivamente come parte integrante dell'investimento in un nuovo impianto di trasformazione dei prodotti agricoli per soddisfare il fabbisogno energetico dell'impianto stesso (autoconsumo);
- acquisto di programmi informatici strettamente connessi agli investimenti di cui sopra, brevetti, diritti d'autore e licenze.

La tipologia d'intervento sostiene la strategia MD5 - Incentivazione degli impianti di teleriscaldamento in cogenerazione alimentati da biomasse vegetali (CO, Co2, PM10) di origine forestale, agricola e agroindustriale, con bilanciata riduzione della produzione di energia elettrica da fonti tradizionali al fine di non aumentare la produzione elettrica complessiva della regione e la strategia MT6 - Interventi di razionalizzazione della consegna merci e incentivo al rinnovo del parco macchine (SOx, Nox, CO, CO2, PM10) del Piano Regionale di Risanamento e Mantenimento della Qualità dell'Aria.

La tipologia di intervento si colloca nell'ambito della Priorità 3: "*Promuovere l'organizzazione della filiera alimentare, comprese la trasformazione e la commercializzazione dei prodotti agricoli, il benessere*

fonte: http://burc.regione.campania.it

degli animali e la gestione dei rischi nel settore agricolo", focus area 3a "*Migliorare la competitività dei produttori primari integrandoli meglio nella filiera agroalimentare attraverso i regimi di qualità, la creazione di un valore aggiunto per i prodotti agricoli, la promozione dei prodotti nei mercati nei mercati locali, le filiere, le associazioni e organizzazioni di produttori e le organizzazioni interprofessionali*". Inoltre, concorre indirettamente alla FA 5b.

8.2.4.3.5.2. Tipo di sostegno

Tipo di sostegno: Sovvenzioni

Il sostegno è concesso:

1. sotto forma di contributo in conto capitale sulla spesa ammissibile.
2. attraverso lo strumento finanziario di garanzia.

Le tipologie di sostegno di cui ai punti 1 e 2 possono essere concesse anche in forma combinata, rimanendo complessivamente all'interno del tasso di sostegno previsto dal PSR.

8.2.4.3.5.3. Collegamenti con altre normative

- Raccomandazione 2003/361/CE;
- Reg. (UE) 1303/2013 articolo 65;
- Reg. (UE) 1305/2013 articolo 45;
- Reg. (UE) 1308/2013 recante organizzazione comune dei mercati dei prodotti agricoli;
- Direttiva 2001/81/EC relativa ai limiti di emissione di alcuni inquinanti atmosferici;
- Directive 2008/50/EC relativa alla qualità dell'aria;
- D.Lgs. n. 28 del 3 marzo 2011 *Attuazione della Direttiva 2009/28/CE sulla promozione dell'uso di energia da fonti rinnovabili;*
- D.Lgs. 50/2016 ss.mm.ii - Attuazione delle direttive 2014/23/UE, 2014/24/UE e 2014/25/UE sull'aggiudicazione dei contratti di concessione, sugli appalti pubblici e sulle procedure d'appalto degli enti erogatori nei settori dell'acqua, dell'energia, dei trasporti e dei servizi postali, nonché per il riordino della disciplina vigente in materia di contratti pubblici relativi a lavori, servizi e forniture;
- D.Lgs. 152/2006 ss.mm.ii – Norme in materia ambientale;
- DGR Campania 167/2006 che approva il il Piano Regionale di Risanamento e Mantenimento della Qualità dell'Aria (PRRMQA) e ss.mm.ii
- Legge n. 109 del 7 marzo 1996 – disposizioni in materia di gestione e destinazione di beni sequestari o confiscati. Modifiche alla legge 31 maggio 1965, n. 575, e all'articolo 3 della legge 23 luglio 1991, n. 223. Abrogazione dell'articolo 4 del Decreto Legge 14 giugno 1989, n. 230, convertito con modificazioni dalla legge 4 agosto 1989, n. 282
- Regolamento (UE) n. 702/2014 della Commissione che dichiara compatibili con il mercato interno, in applicazione degli articoli 107 e 108 del trattato sul funzionamento dell'Unione europea, alcune categorie di aiuti nei settori agricolo e forestale e nelle zone rurali e che abroga il regolamento della Commissione (CE) n. 1857/2006 (pubblicato sulla GUUE L193 del 1/7/2014)
- SA.49091 (2017/XA) - PSR Campania 2014/2020 -Misura 4 -Tipologia 4.2.1. – Interventi fuori dal campo di applicazione dell'art 42 del TFUE

fonte: http://burc.regione.campania.it

- Decreto Dirigenziale 119 del 11/09/2017-PROGRAMMA DI SVILUPPO RURALE DELLA CAMPANIA 2014/2020 (FEASR) - Misura 4- Tipologia 4.2.1. - Interventi fuori dal campo di applicazione dell'art 42 del TFUE - Regime di Aiuto in esenzione ex art. 44 del Reg (UE) 702/2014 - Perfezionamento della base giuridica.

Nel capitolo 14 viene descritta la complementarietà degli interventi del PSR con i fondi SIE e con il primo pilastro della PAC al fine di una adeguata demarcazione degli interventi per evitare il doppio finanziamento.

8.2.4.3.5.4. Beneficiari

Imprese agro-industriali operanti nel settore della lavorazione, trasformazione, commercializzazione dei prodotti agricoli.

Nel caso di aiuto concesso attraverso l'attivazione dello strumento finanziario di garanzia , il beneficiario è l'intermediario finanziario e destinatari finali sono:

- micro, piccole, medie imprese e small mid-caps in base alla Raccomandazione CE 361/2003 che operino nel settore della trasformazione e commercializzazione dei prodotti di cui all'Allegato I del Trattato sul Funzionamento dell'Unione Europea, esclusi i prodotti della pesca;

- imprese agricole professionali, qualora la materia agricola da trasformare e commercializzare sia di provenienza extra-aziendale.

8.2.4.3.5.5. Costi ammissibili

In caso di contributo in conto capitale ed in coerenza col paragrafo 2 dell'art.45 del Reg.(UE) n.1305/13, sono ammissibili esclusivamente le seguenti voci di spesa:

a. costruzione o miglioramento di beni immobili;
b. acquisto di nuovi macchinari, attrezzature, programmi informatici, brevetti e licenze;
c. spese generali nei limiti dell'importo della spesa ammessa, così come definito nel capitolo 8.1.

Gli impianti per la produzione di energia da fonti rinnovabili saranno finanziati esclusivamente come parte integrante dell'investimento in un nuovo impianto di trasformazione dei prodotti agricoli per soddisfare il fabbisogno energetico dell'impianto stesso.

Inoltre gli impianti per la produzione di energia da fonti rinnovabili devono rispettare i criteri minimi di efficienza previsti dalla normativa vigente in materia e:

- non devono utilizzare biomassa da produzioni agricole a tanto dedicate;
- non devono utilizzare biomassa classificabile come rifiuto;
- non devono comportare occupazione di suolo agricolo.

fonte: http://burc.regione.campania.it

L’energia termica cogenerata deve presentare una quota minima di utilizzo (autoconsumo, vendita, cessione a titolo gratuito) pari al 50%.

Possono essere concesse anticipazioni ai beneficiari a fronte di presentazione di polizza fideiussoria, nel rispetto di quanto disposto dall’articolo 63, paragrafo 1, del Reg. (UE) 1305/2013 per la realizzazione degli interventi ammessi a sostegno.

Nel caso di aiuto concesso attraverso l’attivazione dello strumento finanziario della garanzia sono ammesse tutte le spese considerate ammissibili ai sensi del Regolamento (UE) n. 1305/2013, ed in particolare dell’articolo 45 di tale regolamento, inclusi – a titolo esemplificativo – le spese generali connesse alla costruzione, acquisizione e ristrutturazione di beni immobili e all’acquisto di nuovi macchinari e attrezzature, come onorari di architetti, ingegneri e consulenti, compensi per consulenze in materia di sostenibilità ambientale ed economica, inclusi gli studi di fattibilità; gli investimenti immateriali; e il capitale circolante accessorio agli investimenti e debitamente motivato, entro il limite del 30% del valore complessivo dell’investimento.

- Acquisto di macchinari ed attrezzature
- Costruzione/acquisizione, ristrutturazione/ miglioramento di beni immobili per la la lavorazione, trasformazione, immagazzinamento e commercializzazione dei prodotti agricoli
- Acquisizione di hardware e software finalizzati all’adozione di tecnologie di informazione e comunicazione (TIC)

Nel caso di investimenti in conto capitale non è consentito corrispondere l’aiuto:

- per l’acquisto di materiale e attrezzature usate, interventi di mera sostituzione e di manutenzione ordinaria e straordinaria di beni mobili e immobili, acquisto di terreni e immobili, investimenti finanziati con contratti di locazione finanziaria;
- a soggetti differenti dal diretto beneficiario come indicato nei provvedimenti regionali giuridicamente vincolanti (cessione del credito);
- per l’acquisto di beni di consumo;
- per investimenti effettuati allo scopo di ottemperare a requisiti comunitari obbligatori;
- per investimenti, servizi e/o prestazioni realizzati direttamente dal richiedente o dai lavoratori aziendali (lavori in economia);
- per immobili ad uso abitativo;
- per l’acquisto di marchi commerciali.

Per le operazioni fuori dal campo di applicazione dell’art. 42 del TFUE (il prodotto risultante dalla trasformazione non è compreso nell’allegato I del TFUE) a cui si applica il regime SA.49091 (2017/XA) il capitale circolante non è un costo ammissibile

Nel caso di aiuto concesso attraverso l’attivazione dello strumento finanziario della garanzia non è consentito corrispondere l’aiuto:

- impianti ed attrezzature usati
- investimenti effettuati allo scopo di ottemperare a requisiti comunitari obbligatori
- investimenti destinati a semplice sostituzione di impianti ed attrezzature esistenti
- acquisto di beni immobili usati che abbiano già fruito di finanziamento pubblico nel corso dei 10 anni precedenti
- acquisto di terreni

fonte: http://burc.regione.campania.it

- i semplici investimenti di sostituzione
  acquisto di macchinari ed attrezzature per la produzione e la commercializzazione di prodotti di imitazione o di sostituzione del latte o dei prodotti lattiero-caseari.

8.2.4.3.5.6. Condizioni di ammissibilità

In caso di contributo in conto capitale:

Condizioni di eleggibilità del richiedente:

- non essere stato oggetto di revoca degli aiuti dell'Unione – esclusa la rinuncia- nella precedente (misura 123) o nell'attuale programmazione nei due anni precedenti la presentazione della domanda di aiuto per la medesima tipologia d'intervento;
- non essere oggetto di procedure concorsuali;
- non aver subito condanne per reati nel campo alimentare o di frode in commercio, per reati contro la pubblica amministrazione;
- essere in regola con gli obblighi relativi al pagamento dei contributi previdenziali assistenziali ed assicurativi.

Oltre alle condizioni sopra menzionate per le operazioni fuori dal campo di applicazione dell'art. 42 del TFUE (il prodotto risultante dalla trasformazione non è compreso nell'allegato I del TFUE) a cui si applica il regime SA.49091 (2017/XA):

- non essere una grande impresa ai sensi del Reg (UE) 702/14;

- non essere impresa in difficoltà così come definite dall'articolo 2, punto 14, del medesimo regolamento e le imprese che dispongono ancora di un precedente aiuto illegittimo dichiarato incompatibile da una decisione della Commissione (relativa ad un aiuto individuale o a un regime di aiuti).

Gli aiuti saranno comunicati entro i termini di cui all'articolo 9 del regolamento n. 702/2014 e pubblicati in un sito web.

Condizioni di eleggibilità della domanda di aiuto:

- gli investimenti devono essere ubicati nel territorio della regione Campania;
- il richiedente deve essere in possesso dell'impianto e/o della superficie di intervento in conformità a quanto previsto al capitolo 8.1 del PSR Campania 2014/20;
- il progetto deve riguardare la fase di lavorazione, trasformazione e la commercializzazione dei prodotti in entrata di cui all'allegato I del TFUE, nell'ambito delle filiere di seguito elencate, mentre il prodotto ottenuto dalla trasformazione può non essere un prodotto elencato nell'allegato I:
  - ortofrutticola
  - florovivaistica
  - vitivinicola
  - olivicolo-olearia
  - cerealicola

fonte: http://burc.regione.campania.it

- carne
- lattiero-casearia
- piante medicinali e officinali

- la materia prima lavorata/trasformata deve essere in prevalenza (superiore al 50%) di provenienza extraziendale;
- il progetto deve garantire una partecipazione adeguata dei produttori agricoli ai vantaggi economici che derivano dagli investimenti. A tal fine la suddetta garanzia si riscontra quando la materia prima è fornita direttamente da produttori agricoli, per una quota superiore al 50% della quantità totale annua acquistata dall'impresa beneficiaria;
- sostenibilità economico-finanziaria del progetto, valutato sulla base di indici di bilancio;
- il punteggio di merito del progetto deve risultare superiore alla soglia minima.

- Per le operazioni fuori dal campo di applicazione dell'art. 42 del TFUE (il prodotto risultante dalla trasformazione non è compreso nell'allegato I del TFUE) a cui si applica il regime SA.49091 (2017/XA) in conformità alle disposizioni dell'articolo 6, paragrafo 2, del regolamento (UE) n. 702/2014 la domanda di aiuto dovrà avere un contenuto minimo informativo stabilito dallo stesso articolo e deve essere presentata prima dell'avvio delle attività. I costi sostenuti prima di detta presentazione non sono accettati.

Qualora il progetto preveda impianti per la produzione di energia da fonti rinnovabili, questi saranno finanziati esclusivamente come parte integrante dell'investimento in un nuovo impianto di trasformazione dei prodotti agricoli per soddisfare il fabbisogno energetico dell'impianto stesso e devono rispettare i criteri minimi di efficienza previsti dalla normativa vigente in materia ed inoltre:

- non devono utilizzare biomassa da produzioni agricole a tanto dedicate;
- non devono utilizzare biomassa classificabile come rifiuto;
- non devono comportare occupazione di suolo agricolo.

L'energia termica cogenerata deve presentare una quota minima di utilizzo (autoconsumo, vendita, cessione a titolo gratuito) pari al 50%.

Nel caso di supporto attraverso lo strumento finanziario non devono essere previste condizioni di ammissibilità specifiche ed ulteriori rispetto a quelle fissate nel Regolamento (UE) n. 1305/2013.

Sia in caso di contributo in contro capitale, qualora si tratti di una operazione fuori del campo di applicazione dell'art. 42 del TFUE,che in caso di supporto attraverso lo strumento finanziario, non sono ammissibili le imprese in difficoltà così come definite dall'articolo 2, punto 14, del Reg (UE) 702/14 .

Qualora un investimento rischi di avere effetti negativi sull'ambiente, la decisione circa la sua ammissibilità a beneficiare del sostegno è preceduta da una valutazione dell'impatto ambientale, conformemente all'art. 45(1) del reg. (UE) n. 1305/2013.

8.2.4.3.5.7. Principi concernenti la fissazione dei criteri di selezione

I criteri di selezione, definiti previa consultazione del Comitato di Sorveglianza, sono inseriti nei bandi di attuazione della misura. I principi che guidano la definizione dei criteri di selezione prevedono le seguenti

fonte: http://burc.regione.campania.it

premialità:

- attività principale del richiedente: sarà assegnato un punteggio decrescente secondo il il seguente ordine preferenziale:
    - lavorazione/trasformazione del prodotto dei soci (cooperative e società agricole);
    - attività di industria alimentare;
    - attività commerciale ;
- caratteristiche aziendali/territoriali: aziende aderenti a sistemi di qualità alimentare, certificazioni volontarie;
- caratteristiche del progetto:
    - miglioramento delle prestazioni globali dell'azienda;
    - livello di coinvolgimento dei produttori agricoli:sarà assegnato un maggior punteggio ai progetti che prevedono l'utilizzo di materia prima fornita direttamente dai produttori superiore al 60% della quantità lavorata/trasformata;
    - introduzione di innovazioni di processo/di prodotto;
    - investimenti che contribuiscono alla tutela dell'ambiente quali: il recupero fabbricati abbandonati in luogo di nuove costruzioni, il risparmio idrico, il risparmio energetico, l'adozione di procedure LCA-Valutazione del ciclo di vita del prodotto, standardizzata a livello internazionale dalle norme ISO 14040 e 14044;
    - per gli impianti di cui al Regolamento (UE) 2015/1189 il rispetto di una o più delle specifiche stabilite al punto 1 dell'allegato II del suddetto regolamento (criterio valido fino al 31.12.2019 giorno precedente all'entrata in vigore del regolamento);
    - per gli impianti di cui al Regolamento (UE) 2015/1185 il rispetto di una o più delle specifiche stabilite nell'allegato II del suddetto regolamento (criterio valido fino al 31.12.2021 giorno precedente all'entrata in vigore del regolamento).

Nel caso in cui il supporto è fornito attraverso lo strumento finanziario di garanzia la selezione dei beneficiari finali, percettori dei prestiti garantiti, è delegata agli intermediari finanziari selezionati del Fondo Europeo per gli Investimenti. La selezione avverrà con la verifica da parte dell'intermediario finanziario – a pena di esclusione dalla garanzia – della sussistenza dei criteri di eleggibilità e ammissibilità dei beneficiari, delle operazione e delle spese, attraverso procedure a sportello e congiuntamente ad una valutazione della bancabilità e qualità dei progetti presentati. Gli intermediari finanziari cui sarà delegata la selezione dei beneficiari saranno scelti dal FEI attraverso una procedura aperta e competitiva, svolta ai sensi dell'art. 5 del Regolamento (UE) n. 1303/2013 e 7 del Regolamento delegato (UE) n. 480/2014.

8.2.4.3.5.8. Importi e aliquote di sostegno (applicabili)

L'intensità dell'aiuto è fissata nella misura del 50% della spesa ammissibile di progetto e comunque non può essere superiore a quanto previsto dalla presente scheda di misura e dalle regole in materia di controllo per gli aiuti di stato, ove applicabili.

Le aliquote possono essere maggiorate del 20% per interventi sovvenzionati nell'ambito del PEI o quelli collegati ad una fusione di organizzazioni dei produttori. Con riferimento all'articolo 17 del Reg. Ue 1305/2013 paragrafo 3 l'aliquota cumulativa massima di sostegno (incluso investimenti tesi alla trasformazione e commercializzazione) non deve eccedere il 90% degli investimenti ammissibili.

Per le operazioni fuori dal campo di applicazione dell'art. 42 del TFUE (il prodotto risultante dalla

fonte: http://burc.regione.campania.it

trasformazione non è compreso nell'allegato I del TFUE) a cui si applica il regime SA.49091 (2017/XA): le aliquote sono così stabilite:

- Medie imprese 35%
- Piccole e microimprese 45%

Per gli aiuti recati dal regime SA.49091 (2017/XA) si seguono le regole sul cumulo in conformità all'articolo 8, paragrafi 3-5-6 del regolamento (UE) n. 702/2014 e comunque non può essere superiore a quanto previsto dalla presente scheda di misura e dalle regole in materia di controllo per gli aiuti di stato, ove applicabili.

L'importo massimo di spesa ammissibile è definito in € 4.000.000,00 per progetto e per soggetto beneficiario nell'arco dell'intero periodo di programmazione.

Alla determinazione del predetto importo possono concorrere:

- gli investimenti per la costruzione di nuovi stabilimenti nel tetto massimo di € 2.000.000,00;

- gli investimenti per il miglioramento o l'ampliamento di edifici esistenti nel tetto massimo di € 1.000.000,00;

- gli investimenti per l'acquisto di macchine, impianti e attrezzature nel tetto massimo di € 2.000.000,00;

- gli investimenti per l'acquisto di beni immateriali e spese generali nel tetto massimo di € 400.000,00.

È facoltà delle imprese richiedenti presentare progetti superiori ai suddetti massimali, fermo restando che il contributo concedibile è calcolato nel rispetto dei tetti massimi di spesa sopra richiamati.

Nel caso di supporto attraverso lo strumento finanziario, il prestito supportato dalla garanzia può essere pari fino al 100% del valore dell'investimento. L'accordo di finanziamento tra l'Autorità di Gestione e il FEI e il conseguenti accordi operativi tra il FEI e gli intermediari finanziari selezionati per l'implementazione dello strumento, fisseranno l'ammontare massimo dei prestiti erogabili. Per ogni prestito garantito è calcolato un equivalente di sovvenzione lorda sulla base delle norme vigenti.

Nel caso di prestiti combinati con altre forme di supporto da parte del PSR gli intermediari finanziari selezionati per l'attuazione dello strumento finanziario verificano che l'equivalente di sovvenzione lorda collegato al prestito garantito erogato, sommato all'intensità d'aiuto derivanti dalle altre forme di supporto ricevute per l'investimento, non superi il massimale previsto dal PSR per quell'operazione, per la trasformazione di prodotti dell'allegato I del TFUE in prodotti dell'allegato I del TFUE e la loro commercializzazione, e il massimale previsto dal regime de minimis, per la trasformazione dei prodotti dell'allegato I del TFUE in prodotti fuori l'allegato I del TFUE e la loro commercializzazione

È facoltà delle imprese richiedenti presentare più progetti, fino alla concorrenza dei tetti massimi indicati.

fonte: http://burc.regione.campania.it

8.2.4.3.5.9. Verificabilità e controllabilità delle misure e/o dei tipi di interventi

8.2.4.3.5.9.1. Rischio/rischi inerenti all'attuazione delle misure

L'autorità di Gestione e l'Organismo pagatore hanno svolto un'attenta valutazione della verificabilità e controllabilità di questa misura alla luce delle condizioni di ammissibilità, criteri di selezione ed altre disposizioni. Inoltre si è tenuto conto delle esperienze del passato o vero delle risultanze dei controlli svolti dalla Corte dei Conti Europea e dalla Commissione Europea, nonché dei controlli nazionali e sono stati individuati i seguenti aspetti di rischio:

- R1 Procedure di gara per i beneficiari privati:
  - Procedure di selezione dei fornitori che devono essere adottate da parte di beneficiari privati
  - Trattandosi di una misura che prevede una scelta di fornitori da parte del beneficiario, vi è la necessità di garantire la reale concorrenza, trasparenza e pubblicità, al fine di una sana gestione finanziaria e ottenere il miglior rapporto qualità-prezzo;
- R2 Garantire che le spese dichiarate in domanda siano congrue e in linea con i costi rilevati sul mercato;
  - La misura prevede che vengano rendicontati i costi effettivamente sostenuti; tali modalità di spese, possono presentare elementi di non confrontabilità con i prezzari o riferimenti di mercato e pertanto comportano il rischio della valutazione di congruità;
- R3 Assicurare meccanismi e modalità di controllo adeguati per prevenire l'ammissione di investimenti e spese non previste dalle disposizioni attuative;
- R7 Selezione dei beneficiari in base a criteri di selezione oggettivi e trasparenti;
- R8 Disporre di un sistema adeguato di controllo e di gestione delle procedure relative alle domande di aiuto e pagamento. Il rischio è collegato alle possibili disomogeneità nella gestione del procedimento amministrativo;
- R9 Assicurare la tracciabilità di tutti i dati contenuti nelle domande di pagamento. Rischi in merito sono collegati ad una possibile disomogeneità nella gestione del procedimento amministrativo a causa della presenza di più soggetti attuatori;
- R G Presenza di condizioni create artificialmente per beneficiare dell'aiuto.

8.2.4.3.5.9.2. Misure di attenuazione

M1 I beneficiari privati sono tenuti a presentare più preventivi di spesa confrontabili e ad utilizzare prezzari regionali approvati dalla Regione Campania o altri prezzari approvati da Enti Pubblici. Tutti i beneficiari sono informati sulle conseguenze derivanti dalla incompleta o difforme realizzazione del piano aziendale e qualora tenuti, della mancata applicazione della normativa in materia di appalti pubblici. L'AdG predisporrà apposite linee guida di orientamento, a cui devono attenersi i beneficiari, relativi ai criteri e alle modalità di selezione dei fornitori;

M2 La congruità delle spese relative agli investimenti sarà verificata attraverso la comparazione di preventivi di spesa e/o sulla base di prezzari regionali approvati dalla Regione Campania o altri prezzari approvati da Enti Pubblici; Per la valutazione della congruità dei costi effettivamente sostenuti ma non confrontabili con i prezzari o riferimenti di mercato l'AdG predisporrà delle apposite linee guida;

M3 Tutte le domande e i documenti relativi agli investimenti e alle spese dichiarate sono oggetto di istruttoria tecnico amministrativa, per verificarne preventivamente l'ammissibilità;

fonte: http://burc.regione.campania.it

M7 I criteri di selezione oggettivi e trasparenti sono definiti nelle disposizioni attuative della tipologia di intervento, pubblicati sul BURC della Regione Campania e sul sito istituzionale della Direzione Generale Agricoltura;

M8 L'Autorità di Gestione utilizzerà il Sistema Informativo AGEA che garantirà omogeneità nella gestione del procedimento amministrativo;

M9 L'AdG di concerto con OP predisporrà appositi:

- Manuali operativi per la gestione della fase istruttoria della domanda di pagamento;

- Moduli istruttori e/o liste di controllo relativi agli elementi oggetto di controllo, alle modalità e agli esiti dei controlli effettuati, che garantiscano uniformità operativa.

M G Saranno definite opportune modalità di controllo per impedire che beneficiari ottengano aiuti il cui vantaggio non è conforme agli obiettivi della misura.

8.2.4.3.5.9.3. Valutazione generale della misura

Gli elementi di dettaglio relativi alla tipologia di intervento sono definiti puntualmente nei bandi e nelle disposizioni attuative, pubblicati sul Bollettino Ufficiale della Regione Campania (BURC) e sul portale dell'Agricoltura – sito ufficiale dell'Assessorato all'Agricoltura della Regione Campania - all'indirizzo web http://www.sito.regione.campania.it/agricoltura/home.htm, per assicurare la massima trasparenza delle procedure.

L'Autorità di Gestione e l'Organismo Pagatore AGEA utilizzano il Sistema Informativo VCM Verificabilità e Controllabilità delle Misure reso disponibile dalla Rete Rurale Nazionale, al fine di assicurare uniformità nell'esecuzione delle verifiche e valutare congiuntamente le modalità di esecuzione dei controlli e di corretta compilazione delle apposite check list, predisposte all'interno del Sistema stesso, che verranno messe a disposizione sia dei beneficiari che del personale che eseguirà i controlli.

8.2.4.3.5.10. Metodo per il calcolo dell'importo o del tasso di sostegno, se del caso

Non pertinente per la presente tipologia.

8.2.4.3.5.11. Informazioni specifiche della misura

Definizione di investimenti non produttivi

Non pertinente per la presente tipologia.

Definizione di investimenti collettivi

fonte: http://burc.regione.campania.it

Non pertinente per la presente tipologia.

Definizione di progetti integrati

Non pertinente per la presente tipologia.

Definizione e individuazione dei siti Natura 2000 ammissibili e di altre zone di grande pregio naturale ammissibili

Non pertinente per la presente tipologia.

Descrizione della focalizzazione del sostegno verso le aziende agricole in linea con l'analisi SWOT effettuata in relazione alla priorità di cui all'articolo 5, paragrafo 2, del regolamento (UE) n. 1305/2013

Elenco dei nuovi requisiti imposti dalla legislazione dell'Unione il cui rispetto consente la concessione di un sostegno a norma dell'articolo 17, paragrafo 6, del regolamento (UE) n. 1305/2013

Non sono identificati nuovi requisiti.

Se del caso, le norme minime in materia di efficienza energetica di cui all'articolo 13, lettera c), del regolamento delegato (UE) n. 807/2014

Gli impianti per la produzione di energia da fonti rinnovabili devono rispettare i criteri minimi di efficienza previsti dalla normativa vigente in materia ed inoltre:

- non devono utilizzare biomassa da produzioni agricole a tanto dedicate;
- non devono utilizzare biomassa classificabile come rifiuto;
- non devono comportare occupazione di suolo agricolo.

L'energia termica cogenerata deve presentare una quota minima di utilizzo (autoconsumo, vendita, cessione a titolo gratuito) pari al 50%.

Se del caso, la definizione delle soglie di cui all'articolo 13, lettera e), del regolamento delegato (UE) n. 807/2014

non rilevante.

fonte: http://burc.regione.campania.it

8.2.4.3.6. 4.3.1 Viabilità agro-silvo-pastorale e infrastrutture accessorie a supporto delle attività di esbosco

Sottomisura:

- 4.3 - Sostegno a investimenti nell'infrastruttura necessaria allo sviluppo, all'ammodernamento e all'adeguamento dell'agricoltura e della silvicoltura

8.2.4.3.6.1. Descrizione del tipo di intervento

Dalle analisi di contesto e SWOT (W35) emerge che in Campania la dotazione infrastrutturale è distribuita disomogeneamente sul territorio ed, in particolare, nelle aree rurali il livello del reticolo viario minore, a servizio delle aziende agricole e forestali, versa in condizioni insoddisfacenti a causa di fattori orografici ed ambientali critici. Per la rete viaria minore va inoltre evidenziato che la viabilità forestale presenta una densità molto bassa: da indagini e rilevamenti realizzati negli ultimi anni essa si caratterizza per una forte disomogeneità, con una densità viaria media stimata in meno di 7 m lineari/ha di strade forestali e 15 m lineari/ha di piste forestali (MiPAAF, Piano nazionale di filiera Foresta legno 2012).

La tipologia di intervento risponde direttamente ai Fabbisogni F08 Rafforzare la rete stradale minore a supporto della competitività delle aziende agricole e forestali ed F22 Favorire la gestione forestale attiva in un'ottica di filiera e si inserisce nella Focus Area 2a

La Tipologia di intervento in maniera indiretta contribuisce agli obiettivi delle Focus Area: 6a

Infatti la competitività delle imprese risulta in stretta connessione con la dotazione infrastrutturale del territorio per cui il miglioramento ne costituisce elemento portante del Programma. In coerenza con la strategia, quindi, questa tipologia di intervento è tesa a ridurre lo svantaggio competitivo per le aziende che operano nell'ambito delle filiere agricole e forestali attraverso la sistemazione e, più in generale, la rifunzionalizzazione del reticolo viario minore (strade vicinali e forestali), il miglioramento dei collegamenti tra le infrastrutture minori e la viabilità pubblica primaria, la riduzione dei tempi di percorrenza dei mezzi lavorativi nonché di quelli per il trasporto dei prodotti.

Gli interventi previsti sono attuati mantenendo limitato l'impatto sull'ambiente ed il paesaggio nel rispetto delle normative nazionali e regionali di riferimento.

Gli investimenti materiali che si attiveranno riguardano

in ambito agricolo:

- rifacimento e miglioramento di viabilità pubblica mediante il miglioramento del tracciato, della carreggiata, delle banchine, dei canali di scolo sia paralleli che trasversali, incluse opere di mitigazione dei fenomeni di instabilità e di pericolo idrogeologico;
- installazione e posa in opera di sistemi mobili di trasporto per merci (ad. esempio monorotaie) in caso di elevate pendenze.

in ambito forestale:

- viabilità sovraziendale per favorire l'accesso alle aree boscate e di collegamento con la viabilità pubblica primaria;
- realizzazione di spazi all'aperto da adibire a vari usi quali deposito e cantieristica, imposti, piazzole

fonte: http://burc.regione.campania.it

di stoccaggio, piattaforme;
- installazione e posa in opera di sistemi mobili di trasporto per merci ed operatori (ad. Esempio monorotaie) in caso di elevate pendenze.

Definizioni

Viabilità sovraziendale forestale: strada la cui titolarità del sedime è pubblica, gravata da uso pubblico per cui il transito è aperto a tutti. Questo tipo di viabilità presenta caratteristiche costruttive semplificate (ad es. assenza di massicciata stradale) e trattandosi di strutture permanenti devono essere dotate di tutte quelle opere accessorie per garantire le condizioni di efficienza, efficacia e sostenibilità degli interventi.

Viabilità pubblica: strada facente parte di un territorio comunale o sovra comunale tale da consentire il collegamento funzionale con altre strade comunali e strade vicinali. Questa tipologia di infrastruttura è soggetta alle norme del Codice della Strada.

8.2.4.3.6.2. Tipo di sostegno

Tipo di sostegno: Sovvenzioni

Contributo in conto capitale sulla spesa ammissibile.

8.2.4.3.6.3. Collegamenti con altre normative

- Reg. (UE) n. 702/14 art.40 (pubblicato sulla GUUE L193 del 1/7/2014);
- Direttiva del Consiglio 21 maggio 1992, 92/43/CEE e s.m.i. relativa alla *Conservazione degli habitat naturali e seminaturali e della flora e della fauna selvatiche;*
- Regolamento n.702 del 25 giugno 2014 che dichiara tale categoria di aiuti nel settore forestale compatibile con il mercato interno in applicazione degli articoli 107 e 108 del TFUE;
- D. Lgs 30 aprile 1992 n. 285 e smi *Nuovo codice della strada;*
- D.Lgs 22 gennaio 2004 n. 42 *Codice dei beni culturali e del paesaggio, ai sensi dell'articolo 10 della legge 6 luglio 2002, n. 137;*
- D.Lgs 3 aprile 2006 n. 152 *Norme in materia ambientale;*
- D.lgs n. 50 del 18 aprile 2016 *"Attuazione delle direttive 2014/23/UE, 2014/24/UE e 2014/25/UE sull'aggiudicazione dei contratti di concessione, sugli appalti pubblici e sulle procedure di appalto degli enti erogatori nei settori dell'acqua, dell'energia, dei trasporti e dei servizi postali, nonché per il riordino della disciplina vigente in materia di contratti pubblici relativi a lavori, servizi e forniture"*;
- D.P.R. 5 ottobre 2010 n. 207 *Regolamento di esecuzione ed attuazione del decreto legislativo 12 aprile 2006, n. 163, recante «Codice dei contratti pubblici relativi a lavori, servizi e forniture in attuazione delle direttive 2004/17/CE e 2004/18/CE*;
- L..R.7 maggio 1996 n. 11 e s.m.i. *Modifiche ed integrazioni alla Legge Regionale 28 febbraio 1987, n. 13, concernente la delega in materia di economia, bonifica montana e difesa del suolo.*

fonte: http://burc.regione.campania.it

8.2.4.3.6.4. Beneficiari

Soggetti beneficiari di investimenti in *ambito agricolo*: Comuni

Soggetti beneficiari di investimenti in *ambito forestale*: proprietari, possessori o titolari della gestione di superfici forestali sia pubblici che privati questi ultimi in associazione tra loro (non singoli beneficiari privati) per infrastrutture al servizio di una moltitudine di soggetti (non solo di quelli beneficiari) finalizzate ad un utilizzo pubblico.

8.2.4.3.6.5. Costi ammissibili

In coerenza con quanto stabilito dal paragrafo 2, art.45 del Reg.(UE) n.1305/13 , sono ammissibili esclusivamente le seguenti voci di spesa:

- lavori di realizzazione, ripristino, ristrutturazione e messa in sicurezza del tracciato, della carreggiata, delle banchine, dei canali di scolo sia paralleli che trasversali, incluse opere di mitigazione dei fenomeni di instabilità e di pericolo idrogeologico;
- installazione e posa in opera di sistemi mobili di trasporto per merci (ad. esempio monorotaie) in caso di elevate pendenze;
- oneri per la sicurezza e per la manodopera strettamente necessari alla realizzazione dell'investimento;
- acquisto di impianti e attrezzature;
- espropriazioni (per gli Enti pubblici) nella misura massima del 10% del totale dell'investimento;
- spese generali nei limiti dell'importo della spesa ammessa, così come definito nel capitolo 8.1

8.2.4.3.6.6. Condizioni di ammissibilità

Le condizioni di eleggibilità per soggetti in ambito agricolo e forestale sono le seguenti:

<u>Enti pubblici</u>:

- non aver già presentato una Domanda di sostegno a valere sul medesimo Bando/sulla medesima tipologia di intervento;
- essere dotato di strumento urbanistico vigente quale P.R.G.C. (Piano Regolatore Generale Comunale), PUT (Piano Urbanistico Territoriale dell'Area Sorrentina Amalfitana) oppure P.U.C.(Piano Urbanistico Comunale) vigente o anche solo adottato 'ai sensi dell'art. 3 comma 1 del Regolamento n. 5/2011 in vigenza delle norme di salvaguardia di cui all'art 10 della L.R 16/04 "Norme sul Governo del Territorio";
- investimento ad uso collettivo e di proprietà pubblica;
- Piano di Assestamento per investimenti in ambito forestale (PAF);
- maggior numero di ettari serviti;

fonte: http://burc.regione.campania.it

- progetto almeno di livello definitivo;
- progetto incluso nel piano triennale e annuale dei lavori pubblici;
- parere favorevole di Valutazione di incidenza limitatamente ai casi previsti dalle norme vigenti.

Soggetti privati (ma per opere pubbliche) ammessi solo in ambito forestale:

- non aver già presentato una Domanda di sostegno a valere sul medesimo Bando/sulla medesima tipologia di intervento
- numero minimo di ettari serviti (non può essere solo quello dei beneficiari e non solo una azienda);
- progetto esecutivo;
- titolo di possesso;
- parere favorevole di Valutazione di incidenza limitatamente ai casi previsti dalle norme vigenti;
- investimenti ad uso collettivo per viabilità sovraziendale.

Non sono ammessi:

- la manutenzione ordinaria e straordinaria;
- l' apertura di nuovi tracciati stradali;
- interventi "a macchia di leopardo" ossia insistenti su più tratti che non hanno continuità tra loro;
- piste temporanee;
- infrastrutture non carrabili destinate al solo uso pedonale (sentieri);

ed inoltre in caso di sistemi mobili :

- strutture su pendenza inferiore al 25%
- strutture se collocate parallelamente o comunque in adiacenza a tracciato stradale esistente e percorribile

Non sono ammesse ai benefici della misura le imprese:

destinatarie di un ordine di recupero pendente a seguito di una precedente decisione della Commissione che dichiara gli aiuti illegittimi e incompatibili con il mercato interno;

in difficoltà così come definite dall'art. 4, punto 14 del reg (UE) n. 702/2014.

Inoltre il destinatario prima dell'erogazione del servizio deve presentare domanda scritta di aiuto.

La domanda di aiuto contiene almeno le seguenti informazioni:

a) nome e dimensioni dell'impresa;

b) descrizione del progetto o dell'attività, comprese le date di inizio e fine;

c) ubicazione del progetto o dell'attività;

d) elenco dei costi ammissibili;

fonte: http://burc.regione.campania.it

e) tipologia degli aiuti e importo del finanziamento pubblico necessario per il progetto.

È garantita la pubblicazione in un sito web esaustivo delle informazioni di cui all'art. 9 del reg 702/14.

Gli aiuti saranno comunicati entro i termini di cui all'articolo 9 del regolamento n. 702/2014 e dopo l'approvazione del PSR 2014-2020.

Gli interventi previsti da questa tipologia di intervento sono demarcati rispetto agli investimenti di cui alla misura 7.2.1. (art 20 del Reg UE 1305/2013) in quanto la stessa è tesa a migliorare l'accesso ad aziende agricole e forestali e non si configura, in termini di obiettivi, a servizio della popolazione rurale.

Gli interventi inoltre risultano differenziati anche rispetto a quelli previsti nella 4.1.1 che prevede investimenti ad uso aziendale.

Qualora un investimento rischi di avere effetti negativi sull'ambiente, la decisione circa la sua ammissibilità a beneficiare del sostegno è preceduta da una valutazione dell'impatto ambientale, conformemente all'art. 45(1) del reg. (UE) n. 1305/2013.

8.2.4.3.6.7. Principi concernenti la fissazione dei criteri di selezione

I criteri di selezione, definiti previa consultazione del Comitato di Sorveglianza, sono inseriti nei bandi di attuazione della misura. I principi che guidano la definizione dei criteri di selezione prevedono le seguenti premialità:

- localizzazione dell'investimento in macraorea a maggiore competitività in funzione del tipo di investimento; priorità macroarea B; per le monorotaie priorità ai Comuni ricadenti nelle seguenti aree: Costiera Amalfitana, Penisola Sorrentina ed isole;
- maggior SAU/superficie forestale servita;
- investimento ricadente in aree di produzione di qualità DOP e IGP se in ambito agricolo;
- grado di svantaggio (zona montana o con vincoli naturali o altri vincoli specifici);
- maggior numero di beneficiari finali che usufruiscono di contributo nell'ambito della sottomisura 4.1 (se in ambito agricolo) o della misura 8.6 (se in ambito forestale);
- caratteristiche tecniche ed economiche del progetto: dettaglio degli elaborati progettuali e maggior lunghezza realizzata;
- collegamento con assi viari di categoria superiore tipo strade provinciali e/o statali;
- utilizzo di tecniche costruttive/tecnologie innovative a basso impatto ambientale;
- presenza di impianti di raccolta, lavorazione, conservazione e commercializzazione;
- pendenza in caso di monorotaia;
- livello progettuale (progetto esecutivo).

8.2.4.3.6.8. Importi e aliquote di sostegno (applicabili)

Contributo al 100% in conto capitale sulla spesa ammissibile.

fonte: http://burc.regione.campania.it

8.2.4.3.6.9. Verificabilità e controllabilità delle misure e/o dei tipi di interventi

8.2.4.3.6.9.1. Rischio/rischi inerenti all'attuazione delle misure

L'autorità di Gestione e l'Organismo pagatore hanno svolto un'attenta valutazione della verificabilità e controllabilità di questa misura alla luce delle condizioni di ammissibilità, criteri di selezione ed altre disposizioni. Inoltre si è tenuto conto delle esperienze del passato o vero delle risultanze dei controlli svolti dalla Corte dei Conti europea e dalla Commissione Europea, nonché dei controlli nazionali e sono stati individuati i seguenti aspetti di rischio:

R1 Procedure di gara per i beneficiari privati, procedure di selezione dei fornitori che devono essere adottate da parte di beneficiari privati; trattandosi di una misura che prevede una scelta di fornitori da parte del beneficiario, vi è la necessità di garantire la reale concorrenza, trasparenza e pubblicità, al fine di una sana gestione finanziaria e ottenere il miglior rapporto qualità-prezzo.

R2 Garantire che le spese dichiarate in domanda siano congrue e in linea con i costi rilevati sul mercato; La misura prevede che vengano rendicontati i costi effettivamente sostenuti; tali modalità di spese, possono presentare elementi di non confrontabilità con i prezzari o riferimenti di mercato e pertanto comportano il rischio della valutazione di congruità;

R3 Assicurare meccanismi e modalità di controllo adeguati per prevenire l’ammissione di investimenti e spese non previste dalle disposizioni attuative;

R4 Corretta applicazione della normativa sugli appalti da parte dei beneficiari pubblici, infatti, tale tipologia di intervento, prevede tra beneficiari soggetti privati e altri soggetti pubblici;

R7 Selezione dei beneficiari in base a criteri di selezione oggettivi e trasparenti;

R8 Disporre di un sistema adeguato di controllo e di gestione delle procedure relative alle domande di aiuto e pagamento. Il rischio è collegato alle possibili disomogeneità nella gestione del procedimento amministrativo;

R9 Assicurare la tracciabilità di tutti i dati contenuti nelle domande di pagamento. Rischi in merito sono collegati ad una possibile disomogeneità nella gestione del procedimento amministrativo a causa della presenza di più soggetti attuatori

8.2.4.3.6.9.2. Misure di attenuazione

M1 I beneficiari privati sono tenuti a presentare più preventivi di spesa confrontabili e ad utilizzare prezzari regionali approvati dalla Regione Campania o altri prezzari approvati da Enti Pubblici. Tutti i beneficiari sono informati sulle conseguenze derivanti dalla incompleta o difforme realizzazione del piano aziendale e qualora tenuti, della mancata applicazione della normativa in materia di appalti pubblici. L’AdG predisporrà apposite linee guida di orientamento, a cui devono attenersi i beneficiari, relativi ai criteri e alle modalità di selezione dei fornitori;

M2 La congruità delle spese relative agli investimenti sarà verificata attraverso la comparazione di preventivi di spesa e/o sulla base di prezzari regionali approvati dalla Regione Campania o altri prezzari approvati da Enti Pubblici; Per la valutazione della congruità dei costi effettivamente sostenuti ma non

fonte: http://burc.regione.campania.it

confrontabili con i prezzari o riferimenti di mercato l'AdG predisporrà delle apposite linee guida;

M3 Tutte le domande e i documenti relativi agli investimenti e alle spese dichiarate sono oggetto di istruttoria tecnico amministrativa, per verificarne preventivamente l'ammissibilità;

M4 Per garantire la corretta applicazione delle procedure di appalti pubblico l'AdG adotterà adeguate procedure per la verifica degli obblighi di trasparenza, pubblicizzazione e selezione dei contraenti anche attraverso apposite liste di controllo atte ad accompagnare i beneficiari pubblici e i funzionari responsabili nelle relative verifiche;

M7 I criteri di selezione oggettivi e trasparenti sono definiti nelle disposizioni attuative della tipologia di intervento , pubblicati sul BURC della Regione Campania e sul sito istituzionale della Direzione Generale Agricoltura;

M8 L'Autorità di Gestione utilizzerà il Sistema Informativo AGEA che garantirà omogeneità nella gestione del procedimento amministrativo;

M9 L'AdG di concerto con OP predisporrà appositi :

- Manuali operativi per la gestione della fase istruttoria della domanda di pagamento;

- Moduli istruttori e/o liste di controllo relativi agli elementi oggetto di controllo, alle modalità e agli esiti dei controlli effettuati, che garantiscano uniformità operativa.

8.2.4.3.6.9.3. Valutazione generale della misura

Gli elementi di dettaglio relativi alla tipologia di intervento sono definiti puntualmente nei bandi e nelle disposizioni attuative, pubblicati sul Bollettino Ufficiale della Regione Campania (BURC) e sul portale dell'Agricoltura – sito ufficiale dell'Assessorato all'Agricoltura della Regione Campania - all'indirizzo web:

http://www.sito.regione.campania.it/agricoltura/home.htm, per assicurare la massima trasparenza delle procedure.

L'Autorità di Gestione e l'Organismo Pagatore AGEA utilizzano il Sistema Informativo VCM "Verificabilità e Controllabilità delle Misure" reso disponibile dalla Rete Rurale Nazionale, al fine di assicurare uniformità nell'esecuzione delle verifiche e valutare congiuntamente le modalità di esecuzione dei controlli e di corretta compilazione delle apposite check list, predisposte all'interno del Sistema stesso, che verranno messe a disposizione sia dei beneficiari che del personale che eseguirà i controlli.

8.2.4.3.6.10. Metodo per il calcolo dell'importo o del tasso di sostegno, se del caso

Non pertinente per questa tipologia di intervento.

fonte: http://burc.regione.campania.it

8.2.4.3.6.11. Informazioni specifiche della misura

Definizione di investimenti non produttivi

Non pertinente per questa tipologia di intervento.

Definizione di investimenti collettivi

Non pertinente per questa tipologia di intervento.

Definizione di progetti integrati

Non pertinente per questa tipologia di intervento.

Definizione e individuazione dei siti Natura 2000 ammissibili e di altre zone di grande pregio naturale ammissibili

Non pertinente per questa tipologia di intervento.

Descrizione della focalizzazione del sostegno verso le aziende agricole in linea con l'analisi SWOT effettuata in relazione alla priorità di cui all'articolo 5, paragrafo 2, del regolamento (UE) n. 1305/2013

Non pertinente per questa tipologia di intervento.

Elenco dei nuovi requisiti imposti dalla legislazione dell'Unione il cui rispetto consente la concessione di un sostegno a norma dell'articolo 17, paragrafo 6, del regolamento (UE) n. 1305/2013

Non pertinente per questa tipologia di intervento.

Se del caso, le norme minime in materia di efficienza energetica di cui all'articolo 13, lettera c), del regolamento delegato (UE) n. 807/2014

Non pertinente per questa tipologia di intervento.

Se del caso, la definizione delle soglie di cui all'articolo 13, lettera e), del regolamento delegato (UE) n. 807/2014

Non pertinente per questa tipologia di intervento.

fonte: http://burc.regione.campania.it

fonte: http://burc.regione.campania.it

8.2.4.3.7. 4.3.2 Invasi di accumulo ad uso irriguo in aree collinari

Sottomisura:

- 4.3 - Sostegno a investimenti nell'infrastruttura necessaria allo sviluppo, all'ammodernamento e all'adeguamento dell'agricoltura e della silvicoltura

8.2.4.3.7.1. Descrizione del tipo di intervento

La tipologia di intervento opera nel rispetto della Direttiva Quadro delle Acque e del relativo Piano di Gestione delle Acque del Bacino Idrografico e fa riferimento direttamente alla Focus area 5a "Rendere più efficiente l'uso dell'acqua in agricoltura". In maniera indiretta la tipologia concorre anche alle Focus Aree 4b e 2a e risponde al fabbisogno F16.

Come emerge nell'analisi di contesto nella sezione dedicata alle infrastrutture irrigue, è necessario intervenire per:

- aumentare la capacità di accumulo della risorsa idrica ad uso irriguo per volumi superiori a 40.000 mc ed inferiori a 250.000 mc;
- sostituire e/o ammodernare le reti irrigue vetuste solo se collegate ai bacini di capacità superiore a 40.000 mc. ed inferiore a 250.000 mc;
- trasformare le reti a pelo libero in reti tubate in pressione solo se collegate a bacini di capacità superiore a 40.000 mc. ed inferiore a 250.000 mc..

La strategia regionale, in coerenza con le direttive europee in materia di Acque, intende ridurre le principali pressioni sullo stato quali-quantitativo della risorsa idrica**,** sia attraverso iniziative finalizzate al risparmio idrico che attraverso l'accumulo di acque derivanti da fluenze superficiali, immagazzinate durante i periodi di maggiore disponibilità della risorsa, distribuita successivamente attraverso reti collettive nei periodi di scarsità della stessa.

La tipologia di intervento, oltre ad essere in linea con la Direttiva Quadro Acque 2000/60/CE, è coerente con l'Accordo di Partenariato in quanto finanzia investimenti infrastrutturali collettivi di adduzione/distribuzione e bacini di capacità superiore a 40.000 mc. ed inferiore a 250.000 metri cubi che sono esclusi dal Programma di Sviluppo Rurale Nazionale 2014 – 2020 (PSRN), nella logica di una evidente demarcazione degli interventi finalizzata ad una chiara complementarietà di azione.

Inoltre le azioni previste rispondono agli obiettivi indicati nel Piano di Gestione delle Acque (D.P.C.M. del 10.04.2013) ed in particolare concorrono a:

- proteggere, migliorare e ripristinare le condizioni delle acque sotterranee;
- contribuire a garantire l'equilibrio tra estrazioni e rinnovo;
- gestire in modo razionale la risorsa idrica.

Si prevede di finanziare, pertanto, interventi che mirano a:

- accumulare la risorsa idrica garantendo agli operatori agricoli disponibilità e volumi costanti nei periodi di scarsità della stessa attraverso la realizzazione, l'ampliamento e/o l'ammodernamento di invasi/bacini, esclusivamente ad uso irriguo, di capacità superiore a 40.000 mc. ed inferiore a 250.000 m.c, derivanti da fluenze superficiali di acqua piovana, compresa la realizzazione o

fonte: http://burc.regione.campania.it

l’ammodernamento di opere di presa e adduzione per il trasporto dell’acqua all’invaso nonché la realizzazione o ammodernamento delle reti di collettamento dell’acqua fino al primo nodo utile dell’impianto irriguo esistente;

- ridurre i consumi e gli sprechi di acqua intervenendo sulle reti di distribuzione collettive vetuste e trasformando quelle a pelo libero in reti di distribuzione, sempre collettive, tubate in pressione, per offrire la possibilità agli agricoltori di utilizzare sistemi di irrigazione più evoluti incentrati sul risparmio e mirati alla coltura praticata, con conseguenti abbattimenti dei costi aziendali legati all’irrigazione;
- ridurre le perdite di acqua derivanti da reti di distribuzione ammalorate o con scorrimento a pelo libero, riducendo anche i rischi di prelievi abusivi ed indiscriminati della risorsa;
- ridurre i prelievi da falda, intervenendo in aree dove l’irrigazione è già praticata a livello aziendale con il completamento di impianti di distribuzione collettivi strettamente connessi all’invaso oggetto di intervento;
- ridurre i consumi energetici dovuti al sollevamento dell’acqua, sfruttando le pressioni naturali offerte dal posizionamento dell’invaso dovute alla differenza di quota dello stesso rispetto all’impianto irriguo;
- dotare tutti i punti di distribuzione di acqua dell’impianto irriguo di misuratori dei volumi prelevati;
- dotare le opere realizzate e/o ammodernate di sistemi di telecontrollo e misurazione delle portate.

Gli interventi previsti sono attuati mantenendo limitato l’impatto sull’ambiente ed il paesaggio, nel rispetto delle normative nazionali e regionali di riferimento.

Qualora un investimento rischi di avere effetti negativi sull'ambiente, la decisione circa la sua ammissibilità a beneficiare del sostegno è preceduta da una valutazione dell'impatto ambientale, conformemente all'art. 45 (1) del reg. (UE) n. 1305/2013.

8.2.4.3.7.2. Tipo di sostegno

Tipo di sostegno: Sovvenzioni

Contributo al 100% in conto capitale sulla spesa ammissibile.

8.2.4.3.7.3. Collegamenti con altre normative

- Reg.(UE) n.1303/13 art. 65;
- Direttiva del Consiglio 21 maggio 1992, 92/43/CEE e s.m.i. relativa alla “Conservazione degli habitat naturali e seminaturali e della flora e della fauna selvatiche”;
- Direttiva Quadro delle Acque 2000/60/CE;
- D.lgs 22 gennaio 2004 n. 42 Codice dei beni culturali e del paesaggio, ai sensi dell'articolo 10 della legge 6 luglio 2002, n. 137;
- D.lgs 152/06 “Norme in materia di ambiente”;
- Piano di Gestione Acque - D.P.C.M. del 10/04/2013 e pubblicato sulla G.U.R.I. n. 160 del 10/07/2013. Prima revisione del Piano di Gestione notificata alla UE il 24/03/2016 e approvata il 27/10/2016 dal Consiglio dei Ministri;
- DGR 50/13 - Piano Irriguo Regionale;

fonte: http://burc.regione.campania.it

-
- D.lgs 18 aprile 2016 n. 50 “attuazione delle direttive 2014/23/UE, 2014/24/UE e 2014/25/UE sull'aggiudicazione dei contratti di concessione, sugli appalti pubblici e sulle procedure d'appalto degli enti erogatori nei settori dell'acqua, dell'energia, dei trasporti e dei servizi postali, nonche' per il riordino della disciplina vigente in materia di contratti pubblici relativi a lavori, servizi e forniture”.D.P.R. 5 ottobre 2010 n. 207 “Regolamento di esecuzione ed attuazione del decreto legislativo 12 aprile 2006, n. 163, recante «Codice dei contratti pubblici relativi a lavori, servizi e forniture in attuazione delle direttive 2004/17/CE e 2004/18/CE” così come modificato dal D.lgs 50/16;
- L.R.7 maggio 1996 n. 11 ed s.m.i. Modifiche ed integrazioni alla Legge Regionale 28 febbraio 1987, n. 13, concernente la delega in materia di economia, bonifica montana e difesa del suolo;
- L.R. 25 febbraio 2003 n. 4 “Nuove norme in materia di bonifica integrale";
- Piano Regionale di Consulenza all’Irrigazione.

8.2.4.3.7.4. Beneficiari

Soggetti beneficiari:

- Consorzi di Bonifica e irrigazione;
- Consorzi Irrigui di Miglioramento fondiario;
- Consorzi Irrigui.

8.2.4.3.7.5. Costi ammissibili

In coerenza con quanto stabilito al paragrafo 2 dell’art.45 del Reg.(UE) n.1305/13, sono ammissibili esclusivamente i seguenti investimenti relativi:

1. ai lavori di costruzione, sistemazione e posa in opera incluse opere di ingegneria naturalistica;

2. alle opere accessorie (recinzioni, cancelli, ecc.);

3. agli oneri per la sicurezza e per la manodopera;

4. all'acquisto di nuovi impianti, macchinari, attrezzature strettamente connessi agli investimenti di cui sopra;

5. all'acquisto e/o sviluppo di software per la gestione degli impianti;

6. alla fornitura e posa in opera di sistemi sensoristici, limitatamente ai bacini di accumulo di capacità superiore a 150.000 ed inferiore a 250.000 mc, per monitorare in maniera costante gli elementi formanti la struttura dell’invaso ed evidenziarne momenti di criticità;

7.spese generali nei limiti dell'importo della spesa ammessa, così come definito nel capitolo 8.1.

fonte: http://burc.regione.campania.it

Esclusivamente per i consorzi di Bonifica e Irrigazione e per i consorzi irrigui di miglioramento fondiario, sono ammessi i costi per espropriazioni nella misura massima del 10% del totale dei lavori.

8.2.4.3.7.6. Condizioni di ammissibilità

Condizioni di ammissibilità:

per i Consorzi di bonifica e Irrigazione e per i consorzi irrigui di miglioramento fondiario: l'area di intervento deve ricadere nel perimetro del comprensorio consortile e/o di bonifica;

per i Consorzi irrigui: l'area di intervento deve essere posseduta a titolo di proprietà.

In ogni caso dovrà essere garantito il rispetto dei requisiti di ammissibilità di cui all'art. 46 del Regolamento UE n. 1305/2013 ed in particolare:

- il misuratore dei consumi di acqua relativo all'investimento dovrà essere installato o previsto da progetto;
- se l'investimento riguarda corpi idrici superficiali e sotterranei ritenuti in condizioni non buone nel pertinente piano di gestione del bacino idrografico per motivi legati alla quantità d'acqua, l'investimento deve garantire una riduzione effettiva del consumo d'acqua, a livello dell'investimento, pari almeno al 50% del risparmio idrico potenziale reso possibile dall'investimento stesso. A tal proposito il progetto deve essere supportato dai dati delle misurazioni dei consumi idrici riferiti almeno all'annata agraria precedente la richiesta di finanziamento.
- se l'investimento produce un aumento netto della superficie irrigata che interessa una determinata area o un corpo superficiale è ammissibile solo se:

  1.lo stato del corpo idrico è stato ritenuto almeno buono nel piano di gestione del bacino idrografico per motivi riguardanti la quantità d'acqua;

  2.un'analisi ambientale, effettuata o approvata dall'autorità competente e che può anche riferirsi a gruppi di aziende, mostra che l'investimento non avrà un impatto negativo significativo sull'ambiente e non causerà un peggioramento delle condizioni del corso d'acqua;

- in tutti casi in cui l'investimento consista anche nella trasformazione, ammodernamento, completamento e miglioramento di un impianto di distribuzione irrigua esistente, esso, in base ad una valutazione ex ante, deve offrire un risparmio idrico potenziale superiore al 10%.

Inoltre:

- progetto almeno di livello definitivo;
- progetto incluso nel Piano triennale e programma annuale degli interventi dell'Ente, se pubblico;
- parere favorevole di Valutazione di Impatto ambientale o Valutazione di Incidenza limitatamente ai casi previsti dalle norme vigenti;
- capacità di accumulo superiore a 40.000 mc ed inferiore a 250.000 mc;

fonte: http://burc.regione.campania.it

- opere di presa e di adduzione fino all'invaso con distanza non superiore a 3.000 metri di sviluppo lineare della condotta da realizzare;
- sviluppo lineare della rete per il collettamento dell'acqua (dall'invaso all'impianto di irrigazione esistente) non superiore a 3.000 metri;
- coerenza con il Piano di Gestione Acque (DQA 2000/60/CE) ed alluvioni (2007/60/CE);
- garanzia del Minimo Deflusso Vitale (MDV) del corso d'acqua interessato.

Non saranno ammessi investimenti relativi ad invasi/bacini nonché a reti di distribuzione:

- ad uso plurimo (civile);

- la cui risorsa idrica proviene dalla falda;

- la cui capacità di accumulo è inferiore o uguale a 40.000 mc o superiore/uguali a 250.000 metri cubi;

- per la loro manutenzione ordinaria e straordinaria;

- collegati ad invasi/bacini di capacità inferiore o uguale a 40.000 mc o superiore/uguale a 250.000 metri cubi;

- in aree dove l'irrigazione non è praticata a livello aziendale.

8.2.4.3.7.7. Principi concernenti la fissazione dei criteri di selezione

I criteri di selezione, definiti previa consultazione del Comitato di Sorveglianza, sono inseriti nei bandi di attuazione della tipologiai di intervento. I principi che guidano la definizione dei criteri di selezione prevedono le seguenti premialità:

- maggiore altezza sul livello del mare;

- maggiore SAU interessata dall'intervento;

- livello progettuale (progetto esecutivo);

- maggiore capacità dell'invaso (per invasi di capacità superiore a 100.000 ed inferiore a 250.000 mc);

- utilizzo di tecniche costruttive/tecnologie a minore impatto ambientale;

- maggiore numero di aziende servite dall'impianto irriguo realizzato o esistente collegato;

- partecipazione delle aziende servite a specifici programmi per il contenimento dei consumi idrici mediante consiglio irriguo;

- minore lunghezza del collettamento fino al primo nodo utile dell'impianto irriguo esistente;

fonte: http://burc.regione.campania.it

- minore distanza dell'opera di presa dall'invaso realizzato con l'intervento;

- rapporto costo dei lavori/numero di aziende agricole servite;

- investimento ricadente in aree di produzione di qualità con marchi DOP e IGP;

- maggior numero di beneficiari finali che usufruiscono di contributo nell'ambito delle tipologie 4.1.1 e 4.1.4.

8.2.4.3.7.8. Importi e aliquote di sostegno (applicabili)

100% dell'investimento della spesa ammissibile

8.2.4.3.7.9. Verificabilità e controllabilità delle misure e/o dei tipi di interventi

8.2.4.3.7.9.1. Rischio/rischi inerenti all'attuazione delle misure

L'autorità di Gestione e l'Organismo pagatore hanno svolto un'attenta valutazione della verificabilità e controllabilità di questa misura alla luce delle condizioni di ammissibilità, criteri di selezione ed altre disposizioni. Inoltre si è tenuto conto delle esperienze del passato o vero delle risultanze dei controlli svolti dalla Corte dei Conti europea e dalla Commissione Europea, nonché dei controlli nazionali e sono stati individuati i seguenti aspetti di rischio:

R2 Garantire che le spese dichiarate in domanda siano congrue e in linea con i costi rilevati sul mercato; La misura prevede che vengano rendicontati i costi effettivamente sostenuti; tali modalità di spese, possono presentare elementi di non confrontabilità con i prezzari o riferimenti di mercato e pertanto comportano il rischio della valutazione di congruità;

R3 Assicurare meccanismi e modalità di controllo adeguati per prevenire l'ammissione di investimenti e spese non previste dalle disposizioni attuative;

R4 Audit svolti dalla CCE e dalla CE su tipologie di misure simili sia relativamente alla Programmazione 2007-2013 che a quella 2000-2006 hanno evidenziato quale rischio principale quello collegato alla corretta applicazione della normativa sugli appalti da parte dei beneficiari pubblici, prevedendo tale operazione tra beneficiari soggetti privati e altri soggetti pubblici;

R7 Selezione dei beneficiari in base a criteri di selezione oggettivi e trasparenti;

R8 Disporre di un sistema adeguato di controllo e di gestione delle procedure relative alle domande di aiuto e pagamento. Il rischio è collegato alle possibili disomogeneità nella gestione del procedimento amministrativo;

R9 Assicurare la tracciabilità di tutti i dati contenuti nelle domande di pagamento. Rischi in merito sono collegati ad una possibile disomogeneità nella gestione del procedimento amministrativo a causa della presenza di più soggetti attuatori.

RM.3 Assicurare modalità di verifica e di controllo adeguate per evitare che errate valutazioni dei consumi

fonte: http://burc.regione.campania.it

ex-ante possano incidere sulla determinazione del risparmio idrico effettivo.

8.2.4.3.7.9.2. Misure di attenuazione

M2 La congruità delle spese relative agli investimenti sarà verificata attraverso la comparazione di preventivi di spesa e/o sulla base di prezzari regionali approvati dalla Regione Campania o altri prezzari approvati da Enti Pubblici; Per la valutazione della congruità dei costi effettivamente sostenuti ma non confrontabili con i prezzari o riferimenti di mercato l'AdG predisporrà delle apposite linee guida;

M3 Tutte le domande e i documenti relativi agli investimenti e alle spese dichiarate sono oggetto di istruttoria tecnico amministrativa, per verificarne preventivamente l'ammissibilità;

M4 Per garantire il la corretta applicazione delle procedure di appalti pubblico l'AdG adotterà adeguate procedure per la verifica degli obblighi di trasparenza, pubblicizzazione e selezione dei contraenti anche attraverso apposite liste di controllo atte ad accompagnare i beneficiari pubblici e i funzionari responsabili nelle relative verifiche;

M7 I criteri di selezione oggettivi e trasparenti sono definiti nelle disposizioni attuative della tipologia di di intervento pubblicati sul BURC della Regione Campania e sul sito istituzionale della Direzione Generale Agricoltura;

M8 L'Autorità di Gestione utilizzerà il Sistema Informativo AGEA che garantirà omogeneità nella gestione del procedimento amministrativo;

M9 L'AdG di concerto con OP predisporrà appositi:

- Manuali operativi per la gestione della fase istruttoria della domanda di pagamento;

- Moduli istruttori e/o liste di controllo relativi agli elementi oggetto di controllo, alle modalità e agli esiti dei controlli effettuati, che garantiscano uniformità operativa.

MM.3 La determinazione del "risparmio idrico effettivo" conseguito con la realizzazione degli investimenti, dovrà riferirsi a consumi opportunamente documentati. Per gli investimenti per i quali è richiesto il conseguimento di soglie prefissate di "risparmio idrico potenziale" saranno predisposti controlli specifichi per accertare che le tipologie, le caratteristiche ed i consumi degli impianti realizzati siano coerenti con quelli degli impianti presi a riferimento nel progetto finanziato.

8.2.4.3.7.9.3. Valutazione generale della misura

Gli elementi di dettaglio relativi alla tipologia di intervento sono definiti puntualmente nei bandi e nelle disposizioni attuative, pubblicati sul Bollettino Ufficiale della Regione Campania (BURC) e sul portale dell'Agricoltura – sito ufficiale dell'Assessorato all'Agricoltura della Regione Campania - all'indirizzo web http://www.sito.regione.campania.it/agricoltura/home.htm, per assicurare la massima trasparenza delle procedure.

L'Autorità di Gestione e l'Organismo Pagatore AGEA utilizzano il Sistema Informativo VCM

fonte: http://burc.regione.campania.it

"Verificabilità e Controllabilità delle Misure" reso disponibile dalla Rete Rurale Nazionale, al fine di assicurare uniformità nell'esecuzione delle verifiche e valutare congiuntamente le modalità di esecuzione dei controlli e di corretta compilazione delle apposite check list, predisposte all'interno del Sistema stesso, che verranno messe a disposizione sia dei beneficiari che del personale che eseguirà i controlli.

Attesi i piani e programmi vigenti per la mitigazione e la gestione del rischio idraulico (di cui al la direttiva 2007/60/CE e Dlgs 49/10 - Piano di gestione rischio alluvioni dei distretti idrografici) le nuove opere di sbarramento dovranno essere in linea con i contenuti dei succitati piani e, in fase progettuale, ricevere i pareri di conformità dagli Enti preposti

8.2.4.3.7.10. Metodo per il calcolo dell'importo o del tasso di sostegno, se del caso

Non pertinente per la presente tipologia.

8.2.4.3.7.11. Informazioni specifiche della misura

Definizione di investimenti non produttivi

Non pertinente per la presente tipologia.

Definizione di investimenti collettivi

Non pertinente per la presente tipologia.

Definizione di progetti integrati

Non pertinente per la presente tipologia.

Definizione e individuazione dei siti Natura 2000 ammissibili e di altre zone di grande pregio naturale ammissibili

Non pertinente per la presente tipologia.

Descrizione della focalizzazione del sostegno verso le aziende agricole in linea con l'analisi SWOT effettuata in relazione alla priorità di cui all'articolo 5, paragrafo 2, del regolamento (UE) n. 1305/2013

Non pertinente per la presente tipologia.

fonte: http://burc.regione.campania.it

Elenco dei nuovi requisiti imposti dalla legislazione dell'Unione il cui rispetto consente la concessione di un sostegno a norma dell'articolo 17, paragrafo 6, del regolamento (UE) n. 1305/2013

Non pertinente per la presente tipologia.

Se del caso, le norme minime in materia di efficienza energetica di cui all'articolo 13, lettera c), del regolamento delegato (UE) n. 807/2014

Non pertinente per la presente tipologia.

Se del caso, la definizione delle soglie di cui all'articolo 13, lettera e), del regolamento delegato (UE) n. 807/2014

Non pertinente per la presente tipologia.

fonte: http://burc.regione.campania.it

8.2.4.3.8. 4.4.1 Prevenzione dei danni da fauna

Sottomisura:

- 4.4 - sostegno a investimenti non produttivi connessi all'adempimento degli obiettivi agro-climatico-ambientali

8.2.4.3.8.1. Descrizione del tipo di intervento

I cambiamenti intervenuti nell'ambiente negli ultimi decenni ed in modo particolare la rinaturalizzazione della collina e della montagna, gli interventi agro ambientali o il ripristino di zone umide bonificate in un recente passato, sono elementi chiave per spiegare la ricomparsa di alcune specie di fauna selvatica. Questo fenomeno ha arricchito la biodiversità del territorio regionale con specie di mammiferi quali ungulati selvatici, lupi, cinghiali, istrici, mustelidi e/o di avifauna che tuttavia impattano sull'attività agricola dei singoli territori. È pertanto indispensabile agire sulla prevenzione dei danni che può provocare la fauna selvatica alle produzioni agricole e alle opere approntate sui terreni coltivati o pascolativi, ponendo in atto una tipologia di intervento specifica che permetta di fare coesistere armoniosamente gli ecosistemi naturali o rinaturalizzati con le attività produttive che si sviluppano in queste aree.

Gli interventi sovvenzionabili, indirizzati principalmente ai danni da lupo e da cinghiale, si identificano nella creazione di:

1) protezioni meccaniche con recinzioni perimetrali, con o senza protezione elettrica a bassa intensità;

2) recinzioni individuali in rete metallica o "shelter" in materiale plastico.

I beneficiari devono garantire la posa in opera, nonché la gestione e la manutenzione in efficienza dei beni per 5 anni dalla liquidazione del saldo del contributo concesso.

Il tipo di intervento svolge un'azione importante di tutela ambientale, in quanto funge da deterrente a comportamenti lesivi nei confronti della fauna selvatica.

In particolare questa tipologia d'intervento risponde al fabbisogno F13 e si colloca nell'ambito della Priorità 4 "*Preservare, ripristinare e valorizzare gli ecosistemi connessi all'agricoltura e alla silvicoltura*" FA 4a "*Salvaguardia, ripristino e miglioramento della biodiversità, compreso nelle zone Natura 2000 e nelle zone soggette a vincoli naturali o ad altri vincoli specifici, nell'agricoltura ad alto valore naturalistico, nonché dell'assetto paesaggistico dell'Europa*".

8.2.4.3.8.2. Tipo di sostegno

Tipo di sostegno: Sovvenzioni

L'aiuto è concesso sotto forma di contributo in conto capitale sulla spesa ammissibile.

fonte: http://burc.regione.campania.it

8.2.4.3.8.3. Collegamenti con altre normative

- Direttiva 92/43/CEE del Consiglio del 21 maggio 1992 relativa alla conservazione degli habitat naturali e seminaturali e della flora e della fauna selvatiche e successiva normativa nazionale di applicazione;
- Direttiva 2009/147/CE del Parlamento europeo e del Consiglio, del 30.novembre 2009, concernente la conservazione degli uccelli selvatici e successiva normativa nazionale di applicazione.

8.2.4.3.8.4. Beneficiari

- Agricoltori singoli ed associati;
- Comuni, Unione di Comuni, Parchi Nazionali e regionali

8.2.4.3.8.5. Costi ammissibili

In coerenza con quanto stabilito dal paragrafo 2, art.45 del Reg.(UE) n.1305/13, sono ammissibili esclusivamente i seguenti investimenti:

1. protezioni meccaniche con recinzioni perimetrali con o senza protezione elettrica a bassa intensità; recinzioni individuali in rete metallica o “shelter” in materiale plastico;
2. spese generali nei limiti dell'importo della spesa ammessa, così come definito nel capitolo 8.1.

8.2.4.3.8.6. Condizioni di ammissibilità

La tipologia di intervento è applicabile alle superfici agricole della Regione Campania sulle quali sono stati segnalati danni da lupo e/o da cinghiale da parte degli Enti territorialmente competenti.

Qualora un investimento rischi di avere effetti negativi sull'ambiente, la decisione circa la sua ammissibilità a beneficiare del sostegno è preceduta da una valutazione dell'impatto ambientale, conformemente all'art. 45(1) del reg. (UE) n. 1305/2013.

8.2.4.3.8.7. Principi concernenti la fissazione dei criteri di selezione

I criteri di selezione, definiti previa consultazione del Comitato di Sorveglianza, sono inseriti nei bandi di attuazione della tipologia d intervento. I principi che guidano la definizione dei criteri di selezione prevedono le seguenti premialità:

1. caratteristiche del richiedente (agricoltori associati; Unione di comuni);
2. caratteristiche aziendali/territoriali: superficie aziendale (classi di ampiezza per le classi di maggiore ampiezza); superficie dell’Ente: superficie territoriale (classi di ampiezza: per le classi di maggiore ampiezza); adesione a sistemi di qualità (Sistemi di gestione ambientale - norma ISO 14001; Regolamento EMAS o altri riconosciuti); adesione a marchi collettivi (DOP, IGP - solo per le

fonte: http://burc.regione.campania.it

produzioni vegetali); aree svantaggiate;
3. localizzazione delle aziende agricole: 1) ricadenti in zone della Rete Natura 2000; 2) ricadenti in Parchi Nazionali; 3) ricadenti in Parchi regionali, interregionali, Riserve Naturali regionali e statali;
4. costo dell'investimento rapportato all'ampiezza dell'area interessata (costo ad ha ≤ € 3,00 ; costo ad ha > € 3.00 e ≤ € 5.00; costo ad ha > € 5.00).

I criteri di selezione definiti dall'AdG ed inseriti nei bandi di attuazione sono basati su un sistema di punteggio e l'accesso al sostegno é riservato ai progetti di investimento che raggiungono un punteggio minimo al di sotto di quale le domande sono escluse dalla selezione.

8.2.4.3.8.8. Importi e aliquote di sostegno (applicabili)

L'intensità dell'aiuto è fissata nella misura del 100% della spesa ammissibile di progetto, per un importo massimo di € 150.000,00. L'importo massimo è elevato a euro 300.000,00 nel caso in cui il beneficiario è rappresentato da agricoltori associati o Comuni o Unione di Comuni o Parchi Nazionali e regionali

È facoltà delle imprese richiedenti presentare progetti superiori ai suddetti massimali, fermo restando che il contributo concedibile viene calcolato nel rispetto di detti limiti massimi di spesa.

8.2.4.3.8.9. Verificabilità e controllabilità delle misure e/o dei tipi di interventi

8.2.4.3.8.9.1. Rischio/rischi inerenti all'attuazione delle misure

L'autorità di Gestione e l'Organismo pagatore hanno svolto un'attenta valutazione della verificabilità e controllabilità di questa misura alla luce delle condizioni di ammissibilità, criteri di selezione ed altre disposizioni. Inoltre si è tenuto conto delle esperienze del passato o vero delle risultanze dei controlli svolti dalla Corte dei Conti Europea e dalla Commissione Europea, nonché dei controlli nazionali e sono stati individuati i seguenti aspetti di rischio:

R1 Procedure di gara per i beneficiari privati: Procedure di selezione dei fornitori che devono essere adottate da parte di beneficiari privati. Trattandosi di una misura che prevede una scelta di fornitori da parte del beneficiario, vi è la necessità di garantire la reale concorrenza, trasparenza e pubblicità, al fine di una sana gestione finanziaria e ottenere il miglior rapporto qualità-prezzo;

R2 Garantire che le spese dichiarate in domanda siano congrue e in linea con i costi rilevati sul mercato. La misura prevede che vengano rendicontati i costi effettivamente sostenuti; tali modalità di spese, possono presentare elementi di non confrontabilità con i prezzari o riferimenti di mercato e pertanto comportano il rischio della valutazione di congruità;

R3 Assicurare meccanismi e modalità di controllo adeguati per prevenire l'ammissione di investimenti e spese non previste dalle disposizioni attuative;

R7 Selezione dei beneficiari in base a criteri di selezione oggettivi e trasparenti;

R8 Disporre di un sistema adeguato di controllo e di gestione delle procedure relative alle domande di aiuto e pagamento. Il rischio è collegato alle possibili disomogeneità nella gestione del procedimento

fonte: http://burc.regione.campania.it

amministrativo;

R9 Assicurare la tracciabilità di tutti i dati contenuti nelle domande di pagamento. Rischi in merito sono collegati ad una possibile disomogeneità nella gestione del procedimento amministrativo a causa della presenza di più soggetti attuatori.

8.2.4.3.8.9.2. Misure di attenuazione

M1 I beneficiari privati sono tenuti a presentare più preventivi di spesa confrontabili e ad utilizzare prezzari regionali approvati dalla Regione Campania o altri prezzari approvati da Enti Pubblici. Tutti i beneficiari sono informati sulle conseguenze derivanti dalla incompleta o difforme realizzazione del piano aziendale e qualora tenuti, della mancata applicazione della normativa in materia di appalti pubblici. L'AdG predisporrà apposite linee guida di orientamento, a cui devono attenersi i beneficiari, relativi ai criteri e alle modalità di selezione dei fornitori;

M2 La congruità delle spese relative agli investimenti sarà verificata attraverso la comparazione di preventivi di spesa e/o sulla base di prezzari regionali approvati dalla Regione Campania o altri prezzari approvati da Enti Pubblici; Per la valutazione della congruità dei costi effettivamente sostenuti ma non confrontabili con i prezzari o riferimenti di mercato l'AdG predisporrà delle apposite linee guida;

M3 Tutte le domande e i documenti relativi agli investimenti e alle spese dichiarate sono oggetto di istruttoria tecnico amministrativa, per verificarne preventivamente l'ammissibilità;

M7 I criteri di selezione oggettivi e trasparenti sono definiti nelle disposizioni attuative della tipologia di di intervento, pubblicati sul BURC della Regione Campania e sul sito istituzionale della Direzione Generale Agricoltura;

M8 L'Autorità di Gestione utilizzerà il Sistema Informativo AGEA che garantirà omogeneità nella gestione del procedimento amministrativo;

M9 L'AdG di concerto con OP predisporrà appositi :

- Manuali operativi per la gestione della fase istruttoria della domanda di pagamento;

- Moduli istruttori e/o liste di controllo relativi agli elementi oggetto di controllo, alle modalità e agli esiti dei controlli effettuati, che garantiscano uniformità operativa.

8.2.4.3.8.9.3. Valutazione generale della misura

Gli elementi di dettaglio relativi alla tipologia di intervento sono definiti puntualmente nei bandi e nelle disposizioni attuative, pubblicati sul Bollettino Ufficiale della Regione Campania (BURC) e sul portale dell'Agricoltura – sito ufficiale dell'Assessorato all'Agricoltura della Regione Campania - all'indirizzo web http://www.sito.regione.campania.it/agricoltura/home.htm, per assicurare la massima trasparenza delle procedure.

L'Autorità di Gestione e l'Organismo Pagatore AGEA utilizzano il Sistema Informativo VCM Verificabilità

fonte: http://burc.regione.campania.it

e Controllabilità delle Misure reso disponibile dalla Rete Rurale Nazionale, al fine di assicurare uniformità nell'esecuzione delle verifiche e valutare congiuntamente le modalità di esecuzione dei controlli e di corretta compilazione delle apposite check list, predisposte all'interno del Sistema stesso, che sono messe a disposizione sia dei beneficiari che del personale che effettua i controlli.

8.2.4.3.8.10. Metodo per il calcolo dell'importo o del tasso di sostegno, se del caso

La tipologia degli interventi non necessita di metodologie di calcolo per la determinazione del sostegno in quanto l'aiuto è definito sulla base di specifico computo metrico in sede progettuale e di rendicontazione.

8.2.4.3.8.11. Informazioni specifiche della misura

Definizione di investimenti non produttivi

In relazione all'art 17, punto d, del Reg. (UE) n 1305/2013 per "Investimenti non produttivi" si intendono investimenti materiali e/o immateriali che siano connessi all'adempimento degli obiettivi agro-climatico-ambientali perseguiti dal regolamento (UE) n 1305/2013, compresa la conservazione della biodiversità delle specie e degli habitat o alla valorizzazione in termini di pubblica utilità delle zone Natura 2000 o di altri sistemi ad alto valore naturalistico da definirsi nel programma. La loro principale caratteristica risulta quella di non comportare un incremento del reddito del beneficiario, ma bensì di assicurare esternalità positive di particolare valenza naturalistica ed ambientale.

Definizione di investimenti collettivi

Si definisce investimento collettivo l'investimento realizzato e utilizzato da due o più agricoltori (persone fisiche o giuridiche) beneficiari in forma associata.

Definizione di progetti integrati

Non pertinente per questa tipologia di intervento.

Definizione e individuazione dei siti Natura 2000 ammissibili e di altre zone di grande pregio naturale ammissibili

I siti della Rete Natura 2000, definiti ai sensi delle Direttive 79/409/CEE e 92/43/CEE, sono stati individuati dalla Delibera di Giunta Regionale della Campania n. 23 del 19/01/2077. Si segnala la Decisione di esecuzione (UE) 2015/74 della Commissione del 3 dicembre che adotta l'ottavo aggiornamento dell'elenco dei siti di importanza comunitaria per la regione biogeografica mediterranea).

fonte: http://burc.regione.campania.it

Descrizione della focalizzazione del sostegno verso le aziende agricole in linea con l’analisi SWOT effettuata in relazione alla priorità di cui all'articolo 5, paragrafo 2, del regolamento (UE) n. 1305/2013

Non pertinente per la presente tipologia di intervento.

Elenco dei nuovi requisiti imposti dalla legislazione dell'Unione il cui rispetto consente la concessione di un sostegno a norma dell'articolo 17, paragrafo 6, del regolamento (UE) n. 1305/2013

Non pertinente per questa tipologia di intervento.

Se del caso, le norme minime in materia di efficienza energetica di cui all'articolo 13, lettera c), del regolamento delegato (UE) n. 807/2014

Non pertinente per questa tipologia di intervento.

Se del caso, la definizione delle soglie di cui all'articolo 13, lettera e), del regolamento delegato (UE) n. 807/2014

Non pertinente per questa tipologia di intervento.

fonte: http://burc.regione.campania.it

8.2.4.3.9. 4.4.2 Creazione e/o ripristino e/o ampliamento di infrastrutture verdi e di elementi del paesaggio agrario

Sottomisura:

- 4.4 - sostegno a investimenti non produttivi connessi all'adempimento degli obiettivi agro-climatico-ambientali

8.2.4.3.9.1. Descrizione del tipo di intervento

Per raggiungere l'obiettivo di sviluppo sostenibile dell'attività agroalimentare della Campania è necessario agire a livello di miglioramento delle condizioni ambientali del territorio in un'ottica agro-climatica-ambientale, perseguendo il raggiungimento di uno stato di conservazione soddisfacente della biodiversità. Va anche evidenziato che un ambiente dotato di uno scarso grado di diversità biologica, cioè ecologicamente meno diversificato e quindi disorganizzato, reagisce meno attivamente alle repentine variazioni atmosferiche e climatiche.

Conseguentemente occorre prevedere una specifica tipologia di intervento finalizzata al sostegno, al ripristino e alla conservazione degli habitat naturali e seminaturali nonché della flora e della fauna selvatiche di interesse dell'Unione, nonché di specifici elementi del paesaggio agrario, attraverso la realizzazione di interventi di creazione e/o ripristino e/o ampliamento di infrastrutture verdi e di specifici elementi del paesaggio in aree degradate e/o coltivate. A questo scopo la tipologia di intervento si rivolge in particolare, in termini di pubblica utilità, alle zone appartenenti alla Rete regionale Natura 2000 o ad altre zone di grande pregio naturale definite dal Programma.

Gli interventi sovvenzionabili si identificano nel ripristino e/o creazione e/o ampliamento di:

a) terrazzamenti e ciglionamenti;

b) fasce tampone;

c) siepi, filari, boschetti.

Per quanto attiene all'intervento a) esso prevede esclusivamente il ripristino e/o l'ampliamento degli elementi strutturali dei terrazzamenti e ciglionamenti (inteso come: un sistema di gestione ed organizzazione del territorio attraverso la creazione di muri di contenimento, la captazione e la canalizzazione delle acque, la creazione di terreno fertile di coltivazione, il lavoro di intaglio e di costruzione delle scale e la manutenzione dei sentieri), con gli obiettivi di contribuire alla tutela del territorio, delle coltivazioni tradizionali e alla salvaguardia di specifiche componenti ad alto valore paesaggistico della Campania.

Per quanto attiene all'intervento b) ovvero il ripristino e/o creazione e/o l'ampliamento di fasce tampone vegetate (intese come: formazioni lineari di vegetazione erbacea, arborea e/o arbustiva frapposte fra le coltivazioni ed i corsi d'acqua), si propone prioritariamente il conseguimento dell'obiettivo di tutela delle acque dai nutrienti azotati, nel contesto più generale degli obiettivi di miglioramento della qualità delle acque. Poste principalmente, ma non solo, lungo il reticolo idrografico minore, le fasce tampone hanno la possibilità di intercettare i deflussi superficiali e sub-superficiali dell'acqua direzionati dalla fonte di inquinamento verso il corpo idrico accettore, agendo efficacemente da filtro nei confronti degli inquinanti veicolati dalle acque con un'efficacia di rimozione di azoto variabile dal 50 al 100%. Non riguardano, in ogni caso, fasce tampone obbligatorie ai sensi della condizionalità (in particolare BCAA1 "Introduzione di

fonte: http://burc.regione.campania.it

fasce tampone lungo i corsi d'acqua", in quanto vanno oltre l'impegno b) "Costituzione/non eliminazione della fascia inerbita" - DM n. 180 del 23.01.15 e DGR 336/2015 di recepimento): gli interventi b) infatti dovranno essere realizzati a partire dalla fascia tampone di cui all'obbligo BCAA1 "Introduzione di fasce tampone lungo i corsi d'acqua" impegno b), cioé a partire da 5 metri, ridotti a metri 3 in funzione dello stato ecologico e dello stato chimico del corpo idrico superificiale interessato.

Per quanto attiene all'intervento c) ovvero il ripristino e/o la creazione e/o l'ampliamento di siepi, filari e boschetti, le operazioni aumentano la complessità dell'ecosistema, arricchiscono e diversificano il paesaggio rurale, potenziano le reti ecologiche e creano luoghi di rifugio e riproduzione della fauna selvatica. Svolgono quindi un'importante azione di salvaguardia della biodiversità sia vegetale che animale.

I dettagli operativi e tecnici che riguardano la tipologia progettuale di intervento e le caratteristiche che le infrastrutture verdi devono presentare sono precisati in sede di attuazione dei bandi, che prevederanno, altresì, specifiche linee guida sulle tipologie di specie erbacee, arbustive ed arboree utilizzabili negli interventi in questione.

Le specie da utilizzare per le fasce tampone devono essere:

per lo Strato Arboreo entro i primi 15 metri dal corso del fiume:

Alnus glutinosa, Salix alba, Salix caprea, Salix fragilis, Populus alba, Populus nigra, Fraxinus oxycarpa; Nelle file esterne, oltre alle precedenti: Quercus robur, Prunus avium, Prunus spinosa, Acer campestre, Ulmus minor.

per lo strato Arbustivo:

Salix purpurea, Salix eleagnos, Salix trianda, Salix viminalis, Salix appennina, Salix cinerea, Corylus avellana, Cornus mas, Cornus sanguinea, Sambucus nigra, Ligustrum vulgare, Euonymus europaeus, Viburnum opalus.

Per le siepi i filari e i boschetti, non essendo necessariamente decorrenti lungo un corso d'acqua, le specie da utilizzare devono essere quelle caratteristiche della fascia fitoclimatica di impianto che sono dettagliate in sede di attuazione dei bandi:

- Fascia mediterranea o Orizzonte mediterraneo: dal litorale ai primi sistemi collinari;
- Fascia sannitica o Orizzonte submediterraneo: dai 500 ai 1.000 metri di quota circa;
- Fascia atlantica e Fascia subatlantica: dai 1.000 ai 1.800 metri circa;
- Vegetazione climax potenziale del bosco di faggio;
- Fascia mediterraneo alto-montana o Piano culminale, oltre i 1800 metri.

Nel rispetto delle associazioni fitoclimatiche su descritte si può ricorrere anche ad altre specie significative nella flora regionale, di seguito elencate:

Latifoglie:

Acer campestris, Acer lobelii, Acer monspessulanum, Acer opalus sub obtusatum, Acer pseudoplatanus, Alnus glutinosa, Betula pendula, Celtis australis, Cercis siliquastrum, Corylus avellanae, Fraxinus excelsior,

fonte: http://burc.regione.campania.it

Fraxinus oxyfilla, Genista spp., juniperus spp., Ostrya carpinifolia, Prunus avium, Prunus spinosa, Prunus mahaleb , Pyrus pyraster, Quercus robur, Quercus frainetto, Sorbus domestica, Sorbus torminalis, Tamerix gallica, Tilia cordata, Tilia europea, Tilia platiiphyllos, Ulmus spp. Nella fascia fitoclimatica tipica della macchia mediterranea: Erica scoparia, Ceratonia siliqua.

Conifere:

possono essere utilizzate, esclusivamente nella stazione climatica propria di ogni specie, qualora dagli elaborati tecnici si evinca l'indispensabilità del loro uso. Esse possono essere: Pinus halepensis, Pinus marittima, Pinus domestica, Cupressus sempervirens, Taxus baccata.

Tutti gli investimenti non costituiscono obblighi legali (ne per quanto obblighi di condizionalità) come previsti dal vigente Programma di azione per le zone vulnerabili ai nitrati di origine agricola della Campania e vanno oltre questi obblighi.

Per quanto attiene agli interventi b) e c) essi possono contribuire alla creazione di aree EFA nell'azienda come previsto all'articolo 17(1) lettera d) del reg. UE 1305/2017. In tali casi le aree interessate dall'investimento non sono ammissibili ai pagamenti compensativi di cui alla misura 10 se, secondo le disposizioni di cui all'articolo 46(1)del reg. UE 1307/2013, esse rientrano nell' obbligo del greening.

In particolare questa tipologia d'intervento risponde ai seguenti fabbisogni: F13, F16 e F18.

La tipologia di intervento risponde alla priorità dell'unione 4 "*Preservare, ripristinare e valorizzare gli ecosistemi connessi all'agricoltura ed alla silvicoltura*" Focus Area 4a "*Salvaguardia, ripristino e miglioramento della biodiversità, compreso nelle zone Natura 2000 e nelle zone soggette a vincoli naturali o ad altri vincoli specifici, nell'agricoltura ad alto valore naturalistico, nonché dell'assetto paesaggistico dell'Europa*". La tipologia d'intervento contribuisce indirettamente alla FA 4c.

8.2.4.3.9.2. Tipo di sostegno

Tipo di sostegno: Sovvenzioni

L'aiuto è concesso sotto forma di contributo in conto capitale sulla spesa ammissibile.

8.2.4.3.9.3. Collegamenti con altre normative

- Decisione della Commissione Europea PM: cp D(2011) 934812 del 09/08/2011 - approvazione della delimitazione delle Zone ad alto valore naturalistico della Campania;
- Direttiva 92/43/CEE del Consiglio del 21 maggio 1992 relativa alla conservazione degli habitat naturali e seminaturali e della flora e della fauna selvatiche e successiva normativa nazionale di applicazione;
- Direttiva 2009/147/CE del Parlamento europeo e del Consiglio, del 30.novembre 2009, concernente la conservazione degli uccelli selvatici e successiva normativa nazionale di applicazione.

fonte: http://burc.regione.campania.it

8.2.4.3.9.4. Beneficiari

Possono usufruire degli aiuti le seguenti tipologie di beneficiari:

1. Agricoltori singoli ed associati;
2. Proprietari e gestori del territorio;
3. Province e Comuni della regione;
4. Parchi Nazionali e regionali;
5. Consorzi di Bonifica;
6. Autorità di Bacino regionali e interregionali.

8.2.4.3.9.5. Costi ammissibili

In coerenza con quanto stabilito dal paragrafo 2, art.45 del Reg.(UE) n.1305/13, sono ammissibili esclusivamente i seguenti investimenti:

1. investimenti materiali per la realizzazione delle azione a), b), e c) riportate nella descrizione della tipologia d'intervento;
2. spese generali nei limiti dell'importo della spesa ammessa, così come definito nel capitolo 8.1.
3. per gli Enti pubblici e per la sola azione a) terrazzamenti e ciglionamenti, sono ammessi i costi per espropriazioni nella misura massima del 10% del totale della spesa ammessa dell'intero investimento.

I costi ammissibili non coprono eventuali costi derivanti dagli obblighi di cui al vigente Programma di azione per le zone vulnerabili ai nitrati di origine agricola della Campania.

Le azioni di manutenzione non sono ammesse a contributo in quanto sono finanziate dalla Misura 10.1.3.1.

Le tipologie di terrazzamenti e ciglionamenti previste per l'intervento a) sono descritte nei bandi di attuazione insieme alle opere funzionalmente ad esse collegate quali la regimazione delle acque e il sistema dei sentieri. Questi ultimi sono gradini in pietra costituendosi come scale di raccordo tra i terrazzi e/o i ciglioni e finanziabili solo come loro completamento. Le opere di regimazione delle acque sono canalette di raccolta delle acque di ruscellamento, finanziabili solo a completamento delle opere di terrazzamento e ciglionamento, in terra presidiate, in terra non presidiate, in pietrame.

Per quanto attiene gli interventi b) e c) sono ammissibili a sostegno le spese per investimenti materiali rientranti nelle seguenti tipologie:

- movimenti terra e operazioni di modellazione del terreno;
- realizzazione di manufatti idraulici di collegamento e interventi di sistemazione spondale;
- dissodatura della superficie;
- preparazione del terreno (ripuntature, letamazione, fresatura);
- eliminazione di manufatti;
- acquisto e messa a dimora di piante.

Eventuali interventi di ingegneria naturalistica sono ammessi per un importo non superiore al 10%.

fonte: http://burc.regione.campania.it

8.2.4.3.9.6. Condizioni di ammissibilità

Gli interventi sono applicabili ai terreni agricoli della Regione Campania.

Nel caso di beneficiari pubblici possono essere oggetto di finanziamento solo le superfici di proprietà pubblica appartenenti a Stato, Regione, Comuni, Parchi, ecc. e aree di proprietà o in gestione ai Consorzi di bonifica.

Sono escluse le superfici agricole che necessitano di ripristino in conseguenza di attività illecite.

Nel caso dell'intervento b) (fasce tampone) gli interventi devono avere una larghezza massima di 5 metri lineari e una lunghezza minima di 100 metri. Inoltre dovranno essere realizzati a partire dalla fascia tampone di cui all'obbligo della condizionalità BCAA1 "Introduzione di fasce tampone lungo i corsi d'acqua" impegno b) cioé a partire da 5 metri ridotti a metri 3 in funzione dello stato ecologico e dello stato chimico del corpo idrico superficiale interessato.Tutti gli interventi devono assicurare il rispetto delle prescrizioni di settore (pareri, nulla osta, autorizzazioni).

Qualora un investimento rischi di avere effetti negativi sull'ambiente, la decisione circa la sua ammissibilità a beneficiare del sostegno è preceduta da una valutazione dell'impatto ambientale, conformemente all'art. 45(1) del reg. (UE) n. 1305/2013.

8.2.4.3.9.7. Principi concernenti la fissazione dei criteri di selezione

I criteri di selezione, definiti previa consultazione del Comitato di Sorveglianza, sono inseriti nei bandi di attuazione della tipologia di intervento. I principi che guidano la definizione dei criteri di selezione prevedono le seguenti premialità:

1. caratteristiche del richiedente (associazione di imprese; Associazione di Enti gestori Associazione di Enti gestori; partecipazione a progetti collettivi);
2. caratteristiche aziendali/territoriali (superficie aziendale (classi di ampiezza per le classi di maggiore ampiezza); superficie dell'Ente gestore: superficie territoriale (classi di ampiezza: per le classi di maggiore ampiezza); adesione a sistemi di qualità (Sistemi di gestione ambientale - norma ISO 14001; Regolamento EMAS o altri riconosciuti); adesione a marchi collettivi (DOP, IGP- solo per le produzioni vegetali); aree svantaggiate);
3. costo dell'investimento rapportato all'ampiezza dell'area interessata (costo ad ha < ≤ € 5.000; costo ad ha > € 5.000 e < ≤ € 50.000 € 25.000; costo ad ha > euro 25.000 e ≤ euro 50.000; costo ad ha > € 50.000);
4. localizzazione dell'intervento:

   a. siti della Rete Natura 2000;

   b. zone di grande pregio naturale definite dal Programma di Sviluppo Rurale 2014-2020;

fonte: http://burc.regione.campania.it

c. Parchi regionali e Riserve naturali regionali e statali;

d. zone vulnerabili a nitrati di origine agricola;

e. aree a pericolosità da frane elevata o molto elevata per le operazioni a) terrazzamenti e ciglionamenti.

I criteri di selezione definiti dall'AdG ed inseriti nei bandi di attuazione sono basati su un sistema di punteggio e l'accesso al sostegno e riservato ai progetti di investimento che raggiungono un punteggio minimo al di sotto di quale le domande sono escluse dalla selezione.

8.2.4.3.9.8. Importi e aliquote di sostegno (applicabili)

L'intensità dell'aiuto è fissata nella misura del 100% della spesa ammissibile di progetto.

Per tutti gli interventi l'importo del singolo progetto non potrà superare la somma di 300.000,00 euro. L'importo massimo è elevato a euro 750.000,00 nel caso in cui il beneficiario sia un ente pubblico o una associazione di imprese o di enti gestori.

E' facoltà delle imprese richiedenti presentare progetti superiori ai suddetti massimali, fermo restando che il contributo concedibile verrà calcolato nel rispetto di detti limiti massimi di spesa.

8.2.4.3.9.9. Verificabilità e controllabilità delle misure e/o dei tipi di interventi

8.2.4.3.9.9.1. Rischio/rischi inerenti all'attuazione delle misure

L'autorità di Gestione e l'Organismo pagatore hanno svolto un'attenta valutazione della verificabilità e controllabilità di questa misura alla luce delle condizioni di ammissibilità, criteri di selezione ed altre disposizioni. Inoltre si è tenuto conto delle esperienze del passato o vero delle risultanze dei controlli svolti dalla Corte dei Conti Europea e dalla Commissione Europea, nonché dei controlli nazionali e sono stati individuati i seguenti aspetti di rischio:

R1 Procedure di gara per i beneficiari privati: procedure di selezione dei fornitori che devono essere adottate da parte di beneficiari privati.Trattandosi di una misura che prevede una scelta di fornitori da parte del beneficiario, vi è la necessità di garantire la reale concorrenza, trasparenza e pubblicità, al fine di una sana gestione finanziaria e ottenere il miglior rapporto qualità-prezzo.

R2 Garantire che le spese dichiarate in domanda siano congrue e in linea con i costi rilevati sul mercato. La misura prevede che vengano rendicontati i costi effettivamente sostenuti; tali modalità di spese, possono presentare elementi di non confrontabilità con i prezzari o riferimenti di mercato e pertanto comportano il rischio della valutazione di congruità;

R3 Assicurare meccanismi e modalità di controllo adeguati per prevenire l'ammissione di investimenti e spese non previste dalle disposizioni attuative;

R4 Corretta applicazione della normativa sugli appalti da parte dei beneficiari pubblici, infatti, tale

fonte: http://burc.regione.campania.it

operazione, prevede tra beneficiari soggetti privati e altri soggetti pubblici;

R7 Selezione dei beneficiari in base a criteri di selezione oggettivi e trasparenti;

R8 Disporre di un sistema adeguato di controllo e di gestione delle procedure relative alle domande di aiuto e pagamento. Il rischio è collegato alle possibili disomogeneità nella gestione del procedimento amministrativo;

R9 Assicurare la tracciabilità di tutti i dati contenuti nelle domande di pagamento. Rischi in merito sono collegati ad una possibile disomogeneità nella gestione del procedimento amministrativo a causa della presenza di più soggetti attuatori.

8.2.4.3.9.9.2. Misure di attenuazione

M1 I beneficiari privati sono tenuti a presentare più preventivi di spesa confrontabili e ad utilizzare prezzari regionali approvati dalla Regione Campania o altri prezzari approvati da Enti Pubblici. Tutti i beneficiari sono informati sulle conseguenze derivanti dalla incompleta o difforme realizzazione del piano aziendale e qualora tenuti, della mancata applicazione della normativa in materia di appalti pubblici. L'AdG predisporrà apposite linee guida di orientamento, a cui devono attenersi i beneficiari, relativi ai criteri e alle modalità di selezione dei fornitori;

M2 La congruità delle spese relative agli investimenti sarà verificata attraverso la comparazione di preventivi di spesa e/o sulla base di prezzari regionali approvati dalla Regione Campania o altri prezzari approvati da Enti Pubblici; Per la valutazione della congruità dei costi effettivamente sostenuti ma non confrontabili con i prezzari o riferimenti di mercato l'AdG predisporrà delle apposite linee guida;

M3 Tutte le domande e i documenti relativi agli investimenti e alle spese dichiarate sono oggetto di istruttoria tecnico amministrativa, per verificarne preventivamente l'ammissibilità;

M4 Per garantire la corretta applicazione delle procedure di appalti pubblico l'AdG adotterà adeguate procedure per la verifica degli obblighi di trasparenza, pubblicizzazione e selezione dei contraenti anche attraverso apposite liste di controllo atte ad accompagnare i beneficiari pubblici e i funzionari responsabili nelle relative verifiche;

M7 I criteri di selezione oggettivi e trasparenti sono definiti nelle disposizioni attuative della tipologia di operazione, pubblicati sul BURC della Regione Campania e sul sito istituzionale della Direzione Generale Agricoltura;

M8 L'Autorità di Gestione utilizzerà il Sistema Informativo AGEA che garantirà omogeneità nella gestione del procedimento amministrativo;

M9 L'AdG di concerto con OP predisporrà appositi:

- Manuali operativi per la gestione della fase istruttoria della domanda di pagamento;

- Moduli istruttori e/o liste di controllo relativi agli elementi oggetto di controllo, alle modalità e agli esiti dei controlli effettuati, che garantiscano uniformità operativa.

fonte: http://burc.regione.campania.it

8.2.4.3.9.9.3. Valutazione generale della misura

Gli elementi di dettaglio relativi alla tipologia di intervento sono definiti puntualmente nei bandi e nelle disposizioni attuative, pubblicati sul Bollettino Ufficiale della Regione Campania (BURC) e sul portale dell'Agricoltura – sito ufficiale dell'Assessorato all'Agricoltura della Regione Campania - all'indirizzo web http://www.sito.regione.campania.it/agricoltura/home.htm, per assicurare la massima trasparenza delle procedure.

L'Autorità di Gestione e l'Organismo Pagatore AGEA utilizzano il Sistema Informativo VCM Verificabilità e Controllabilità delle Misure reso disponibile dalla Rete Rurale Nazionale, al fine di assicurare uniformità nell'esecuzione delle verifiche e valutare congiuntamente le modalità di esecuzione dei controlli e di corretta compilazione delle apposite check list, predisposte all'interno del Sistema stesso, che sono messe a disposizione sia dei beneficiari che del personale che effettua i controlli.

8.2.4.3.9.10. Metodo per il calcolo dell'importo o del tasso di sostegno, se del caso

Non pertinente per questa tipologia di intervento.

8.2.4.3.9.11. Informazioni specifiche della misura

Definizione di investimenti non produttivi

In relazione all'art 17, punto d, del Reg. (UE) n 1305/2013 per "Investimenti non produttivi" si intendono investimenti materiali e/o immateriali che siano connessi all'adempimento degli obiettivi agro-climatico-ambientali perseguiti dal regolamento (UE) n 1305/2013, compresa la conservazione della biodiversità delle specie e degli habitat o alla valorizzazione in termini di pubblica utilità delle zone Natura 2000 o di altri sistemi ad alto valore naturalistico da definirsi nel programma. La loro principale caratteristica risulta quella di non comportare un incremento del reddito del beneficiario, ma bensì di assicurare esternalità positive di particolare valenza naturalistica ed ambientale.

Definizione di investimenti collettivi

Si definisce investimento collettivo l'investimento realizzato e utilizzato da due o più agricoltori (persone fisiche o giuridiche) beneficiari in forma associata.

Definizione di progetti integrati

Non pertinente per questa tipologia di intervento.

fonte: http://burc.regione.campania.it

Definizione e individuazione dei siti Natura 2000 ammissibili e di altre zone di grande pregio naturale ammissibili

I siti della Rete Natura 2000, definiti ai sensi delle Direttive 79/409/CEE e 92/43/CEE, sono stati individuati dalla Delibera di Giunta Regionale della Campania n. 23 del 19/01/2077. Si segnala la Decisione di esecuzione (UE) 2015/74 della Commissione del 3 dicembre che adotta l'ottavo aggiornamento dell'elenco dei siti di importanza comunitaria per la regione biogeografica mediterranea).

Descrizione della focalizzazione del sostegno verso le aziende agricole in linea con l'analisi SWOT effettuata in relazione alla priorità di cui all'articolo 5, paragrafo 2, del regolamento (UE) n. 1305/2013

Non pertinente per questa tipologia di intervento.

Elenco dei nuovi requisiti imposti dalla legislazione dell'Unione il cui rispetto consente la concessione di un sostegno a norma dell'articolo 17, paragrafo 6, del regolamento (UE) n. 1305/2013

Non pertinente per questa tipologia di intervento.

Se del caso, le norme minime in materia di efficienza energetica di cui all'articolo 13, lettera c), del regolamento delegato (UE) n. 807/2014

Non pertinente per questa tipologia di intervento.

Se del caso, la definizione delle soglie di cui all'articolo 13, lettera e), del regolamento delegato (UE) n. 807/2014

Non pertinente per questa tipologia di intervento.

8.2.4.4. Verificabilità e controllabilità delle misure e/o dei tipi di interventi

8.2.4.4.1. Rischio/rischi inerenti all'attuazione delle misure

Le informazioni relative ai rischi sono state riportate in ciascuna tipologia di intervento precedentemente descritta.

fonte: http://burc.regione.campania.it

8.2.4.4.2. Misure di attenuazione

Le informazioni relative alle azioni di mitigazione sono state riportate in ciascuna tipologia di intervento precedentemente descritta.

8.2.4.4.3. Valutazione generale della misura

Le informazioni relative alla valutazione generale sono state riportate in ciascuna tipologia di intervento precedentemente descritta.

8.2.4.5. Metodo per il calcolo dell'importo o del tasso di sostegno, se del caso

Non pertinente per la presente misura.

8.2.4.6. Informazioni specifiche della misura

Definizione di investimenti non produttivi

Gli investimenti non produttivi si riferiscono alle tipologie di intervento 4.4.1 e 4.4.2 e pertanto le definizioni sono riportate in dettaglio nei corrispondenti riquadri.

Definizione di investimenti collettivi

Le definizioni sono riportate in dettaglio nei corrispondenti riquadri delle tipologie di intervento

Definizione di progetti integrati

Le definizioni sono riportate in dettaglio nei corrispondenti riquadri delle tipologie di intervento

Definizione e individuazione dei siti Natura 2000 ammissibili e di altre zone di grande pregio naturale ammissibili

La definizione ed individuazione dei siti Natura 2000 si riferiscono alle tipologie di intervento 4.4.1. e 4.4.2 e pertanto le stesse sono riportate in dettaglio nei corrispondenti riquadr.

Descrizione della focalizzazione del sostegno verso le aziende agricole in linea con l’analisi SWOT effettuata in relazione alla priorità di cui all'articolo 5, paragrafo 2, del regolamento (UE) n. 1305/2013

fonte: http://burc.regione.campania.it

La descrizione della focalizzazione dle sostegno verso le aziende agricole riguarda le tipologie di intervento 4.1.1 - 4.1.2 - 4.13 - 4-1-4 - 4.2.1 - 4.4.1 e pertanto in ciascuna di esse sono riportate nei corrispondenti riquadri.

Elenco dei nuovi requisiti imposti dalla legislazione dell'Unione il cui rispetto consente la concessione di un sostegno a norma dell'articolo 17, paragrafo 6, del regolamento (UE) n. 1305/2013

Non pertinente per la presente misura.

Se del caso, le norme minime in materia di efficienza energetica di cui all'articolo 13, lettera c), del regolamento delegato (UE) n. 807/2014

I requisiti minimi in materia di efficienza energetica riguardano le tipologie di intervento 4.1.1 - 4.1.2 - 4.2.1 e, pertanto, gli stessi sono riportati in ciascuna tipologia nel corrispondente riquadro.

Se del caso, la definizione delle soglie di cui all'articolo 13, lettera e), del regolamento delegato (UE) n. 807/2014

8.2.4.7. Altre rilevanti osservazioni, utili ai fini della comprensione e dell'attuazione della misura

fonte: http://burc.regione.campania.it

8.2.5. M05 - Ripristino del potenziale produttivo agricolo danneggiato da calamità naturali e da eventi catastrofici e introduzione di adeguate misure di prevenzione (articolo 18)

8.2.5.1. Base giuridica

- Regolamento (UE) n. 1305/2013 – art. 18 punto 1 lettere a) e b) e art. 45;
- Reg. (UE) n. 1303/2013 art. 69 - Norme specifiche in materia di ammissibilità per le sovvenzioni e per l'assistenza rimborsabile;
- Regolamento delegato (UE) n. 807/2014 della Commissione;
- Regolamento di esecuzione (UE) 808/2014 della Commissione - Norme per l'applicazione del Reg. (UE) n. 1305/2013

8.2.5.2. Descrizione generale della misura, compresi la sua logica d'intervento e il contributo agli aspetti specifici e agli obiettivi trasversali

La gestione dei rischi in agricoltura rientra tra le sei priorità della politica europea dello sviluppo rurale successiva al 2013 ed il tema assume particolare rilievo in Campania a causa della notevole fragilità fisica ed idrogeologica dei suoli.

Come emerge dall'analisi di contesto, il territorio della Campania è esposto ai rischi: idrogeologico, data la natura dei terreni e le notevoli acclività presenti nel territorio regionale; di inondazione, per l'insufficienza di reti scolanti ed impianti idrovori e climatico, con un indice di vulnerabilità al cambiamento climatico pari a 47.

Con la presente misura si intende quindi soddisfare i seguenti fabbisogni, correlati ai pertinenti elementi dell'analisi SWOT:

F11 Migliorare la gestione del rischio e il ripristino dei danni alle strutture produttive agricole e forestali correlato all'elemento di debolezza **W18** (la Regione Campania risulta tra le regioni maggiormente colpite da eventi calamitosi ed alluvionali sia per numero di eventi che per danni subiti in termini di valore);

F18 Prevenire fenomeni di perdita di suolo da erosione e dissesto idrogeologico correlato agli elementi di debolezza **W30** (buona parte del territorio è a rischio idrogeologico);**W31** (alta percentuale di superfici esposte a rischio erosione); **W42** (lo stato delle reti scolanti appare non adeguato a fronteggiare le citate emergenze climatiche); **T10** (danni causati da cambiamenti climatici ed eventi meteorici calamitosi);

Tali fabbisogni sono soddisfatti dalle tipologie d'intervento previste dalla misura, indirizzate:

- **alla prevenzione di** eventuali danni al potenziale produttivo delle aziende agricole ed al territorio nella più ampia accezione ambientale data la frequenza con cui si sono verificati in Regione Campania eventi catastrofici, che hanno seriamente danneggiato le strutture aziendali nonché il potenziale produttivo agricolo e zootecnico, con conseguenti danni economici rilevanti per il settore agricolo (tipologia d'intervento 5.1.1)
- al **ripristino** delle strutture oggetto di danni non coperti dalle Misure ed Azioni previste dal Programma Nazionale del Ministero delle Politiche Agricole, Alimentari e Forestali che opera con

fonte: http://burc.regione.campania.it

strumenti assicurativi ai sensi dell'art. 36 del Reg. UE n. 1305/2013, (tipologia d'intervento 5.2.1)

Le priorità e focus area interessati dalla misura sono riportate nella tabella allegata. Con la X sono indicate le focus area principali e con il · quelle secondarie.

La misura contribuisce in modo **trasversale** agli obiettivi connessi:

all'**ambiente:** mitigando il fenomeno dell'erosione (e di conseguenza la perdita di fertilità dei suoli) ed il degrado paesaggistico. Il repentino ripristino del potenziale produttivo danneggiato esplica, infatti, favorevoli effetti su diverse componenti quali il suolo, il paesaggio e la stabilizzazione degli ecosistemi danneggiati dagli eventi calamitosi.

all'**adattamento dei processi produttivi ai cambiamenti climatici in atto:** le iniziative legate al ripristino del potenziale produttivo prevedono, tra l'altro, il finanziamento di reinvestimenti in colture tradizionali e più resistenti ad eventi quali ad esempio ondate di calore e siccità che colpiscono la regione. Le stesse contribuiranno, in coerenza con l'Accordo di Partenariato e la Strategia Regionale, nell'ambito della Priorità 1, ad accrescere la capacità di resistenza del territorio ai rischi suddetti.

alla innovazione: i meccanismi di prevenzione finanziati dalla misura tesi a mitigare gli effetti negativi di eventi estremi connessi al clima (reti antigrandine, opere di ingegneria naturalistica e riqualificazione di fossi e/o canali consortili) beneficeranno di tecnologie produttive e di allestimento innovative.

Priorità		3	4	
Focus Area		3b	4a	4b
Tipologia di intervento	Azioni			
Tipologia di intervento 5.1.1 Prevenzione danni da avversità atmosferiche e da erosione suolo sulle produzioni agricole in ambito aziendale ed extraziendale	Azione A: riduzione dei danni da avversità atmosferiche sulle colture e del rischio di erosione in ambito aziendale	X	•	•
	Azione B: Riqualificazione ambientale di fossi e/o canali **consortili**	X	•	•
Tipologia di intervento 5.2.1. Ripristino del potenziale produttivo danneggiato da calamità naturali, avversità atmosferiche ed eventi catastrofici.		X		

figura Le priorità e focus area interessati dalla misura

fonte: http://burc.regione.campania.it

Sottomisura	Tipologia di operazione	Azioni
5.1 ***Investimenti in azioni di prevenzione volte a ridurre le conseguenze di probabili calamità naturali, avversità atmosferiche ed eventi catastrofici.***	5.1.1 Prevenzione danni da avversità atmosferiche e da erosione suolo sulle produzioni agricole in ambito aziendale ed extraziendale	Azione A:-riduzione dei danni da avversità atmosferiche sulle colture e del rischio di erosione in ambito aziendale
		Azione B: Riqualificazione ambientale di fossi e/o canali consortili
5.2 ***Sostegno a investimenti per il ripristino dei terreni agricoli e del potenziale produttivo danneggiati da calamità naturali, avversità atmosferiche ed eventi catastrofici***	5.2.1 Ripristino del potenziale produttivo danneggiato da calamità naturali, avversità atmosferiche ed eventi catastrofici.	

figura Articolazione della misura

8.2.5.3. Campo di applicazione, aliquota di sostegno, beneficiari ammissibili, e, se del caso, metodo per il calcolo dell'importo o del tasso di sostegno, eventualmente ripartito per sottomisura e/o per tipo di operazione. Per ciascun tipo di operazione, specificare i costi ammissibili, le condizioni di ammissibilità, gli importi e le aliquote di sostegno applicabili nonché i principi per la definizione dei criteri di selezione

8.2.5.3.1. 5. 1.1. Prevenzione danni da avversità atmosferiche e da erosione suoli agricoli in ambito aziendale ed extraziendale

Sottomisura:

- 5.1 - sostegno a investimenti in azioni di prevenzione volte a ridurre le conseguenze di probabili calamità naturali, avversità atmosferiche ed eventi catastrofici

8.2.5.3.1.1. Descrizione del tipo di intervento

La regione Campania, come meglio esplicitato nell'analisi di conteso, è tra le regioni maggiormente esposte al rischio idrogeologico, con particolare attenzione ai fenomeni alluvionali. Tali indicazioni sono emerse anche dallo studio prodotto dal Distretto Idrografico dell'Appennino Meridionale ovvero il Piano di Gestione Rischio Alluvioni, redatto secondo i dettami della Direttiva Comunitaria 2007/60.

Le condizioni dell’analisi SWOT, richiamate ai punti W30, W31, W42 e T10, sono state recepite nel fabbisogno F18.

Tra gli interventi di tipo strutturale da intraprendere per la mitigazione del rischio inondazione vi è quello di prevenire l'erosione dei suoli in agricoltura, agevolando la regimazione delle acque di superficie in canali.

fonte: http://burc.regione.campania.it

Infatti, il rischio di erosione dei suoli, il dissesto spondale, la scarsa fruibilità del territorio rurale, è elevato anche in considerazione dell'attuale fase climatica in cui si manifesta una estremizzazione degli eventi meteorici soprattutto nel periodo autunno inverno; pertanto, è necessario prevedere non solo un ampliamento complessivo della rete di deflusso consortile ma anche una sua ambientalizzazione attraverso interventi di tipo naturalistico o attraverso una ri-progettazione facendo ricorso anche ad ingegneria naturalistica. Inoltre, nel periodo estivo durante la fase di raccolta dei prodotti agricoli, in concomitanza di episodi consistenti di persistenti piogge, il territorio subisce allagamenti che compromettono le produzioni.

La tipologia sostiene la realizzazione di **investimenti aziendali** ed extra aziendali previsti dal PSR, destinati alla prevenzione ed alla riduzione dei danni.

Conseguentemente si prevedono due specifiche azioni, la prima (Azione A) rivolta esclusivamente alle aziende agricole e la seconda (Azione B) di natura extra aziendale rivolta esclusivamente ai consorzi di bonifica.

In particolare la tipologia d'intervento risponde ai seguenti fabbisogni emergenti dai sotto elencati elementi dell'analisi SWOT riferibili alla tipologia stessa:

Fabbisogno 18

W30 (buona parte del territorio è a rischio idrogeologico);

W31 (alta percentuale di superfici esposte a rischio erosione);

W42 (lo stato delle reti scolanti appare non adeguato a fronteggiare le citate emergenze climatiche);

T10 (danni causati da cambiamenti climatici ed eventi meteorici calamitosi);

Fabbisogno 11

W18 (la Regione Campania risulta tra le regioni maggiormente colpite da eventi calamitosi ed alluvionali sia per numero di eventi che per danni subiti in termini di valore).

La tipologia di intervento è quindi un sostegno concesso ai singoli agricoltori, che risponde alla **priorità 3** (promuovere l'organizzazione della filiera agro alimentare, compresa la trasformazione e commercializzazione dei prodotti agricoli, benessere animale e gestione del rischio in agricoltura), con una **focus sull'area b)** relativa al sostegno della gestione del rischio aziendale. La stessa contribuisce, inoltre, in modo trasversale alla priorità 4 (preservare, ripristinare e valorizzare gli ecosistemi connessi all'agricoltura) con un focus sulle aree **4 a** (salvaguardia, ripristino e miglioramento della biodiversità) e **4 b** (migliore gestione delle risorse idriche).

Azione A

Gli investimenti previsti con questa Azione sono tesi alla:

a) riduzione dei danni da grandine sulle produzioni agrarie attraverso il finanziamento di interventi aziendali tesi a dotare le aziende di impianti antigrandine;

b) prevenzione del rischio di dissetto idrogeologico del suolo rilevabili in ambito aziendale attraverso l'attivazione, nelle aree a rischio o pericolo idro-geologico elevato/molto elevato come individuate dai Piani

fonte: http://burc.regione.campania.it

di Assetto Idrogeologico (PsAI) e approvati dalle Autorità di Bacino regionali ed interregionali operanti in Campania di sistemazioni idraulico – agrarie, attuate con tecniche di **ingegneria naturalistica (viminate, fascinate e palizzate),** tese alla prevenzione del rischio di erosione e dissesti localizzati, che potrebbero verificarsi a seguito di avversità atmosferiche. Ciò allo scopo di contribuire a più ampi obiettivi comprensoriali di difesa e tutela del territorio in linea con quelli previsti dall'Azione B.

Tali interventi non si configurano come miglioramenti fondiari (finanziati nella sotto-misura 4.1), ma hanno prevalamente una finalita' di prevenzione delle camilita' relative al dissesto idrogeologico.

Azione B

I Consorzi di Bonifica, beneficiari dell'Azione, hanno un ruolo importante per la salvaguardia del territorio dal rischio idrogeologico. La realizzazione/sistemazione dei canali di scolo collettivi di competenza consortile favorisce il rapido allontanamento delle acque meteoriche, previene fenomeni di ristagno idrico nel suolo ed in particolare nella parte riguardante il franco di coltivazione, contribuisce a migliorare i terreni agrari del comprensorio e conseguentemente ha una ricaduta positiva sulle colture agrarie.

I principali interventi di natura comprensoriale utili alla riqualificazione dei canali collettivi sono:

1. Rifacimento di canali obsoleti la cui manutenzione straordinaria è antieconomica per cui si preferisce una ri-progettazione;

2. adeguamento della sezione dei canali e dei fossi in terra battuta esistenti;

3. creazione di nuovi canali naturaliformi, supportati da adeguata progettazione in ambito idraulico anche con criteri di tipo naturalistico.

Gli interventi potranno essere realizzati, ove possibile e conveniente, mediante l'utilizzo di tecniche a basso impatto ambientale, tipo ingegneria naturalistica, favorendo la rinaturalizzazione dell'area di intervento, permettendo creazione di habitat in cui favorire la biodiversità; inoltre, il ricorso a tali tecniche facilita la mitigazione dell'impatto ambientale sulla matrice suolo. L'operazione sarà finanziata in coerenza con l'art.18 par.2 del Regolamento 1305/2013 che prevede che per gli interventi dei soggetti pubblici deve sussistere un nesso tra l'investimento intrapreso ed il potenziale produttivo agricolo.

8.2.5.3.1.2. Tipo di sostegno

Tipo di sostegno: Sovvenzioni

L'aiuto potrà essere concesso sotto forma di contributo in conto capitale sulla spesa ammissibile.

8.2.5.3.1.3. Collegamenti con altre normative

-

-Decreto Presidente della Repubblica 14 aprile 1993 (Atto di indirizzo e coordinamento alle regioni recante criteri e modalità per la redazione dei programmi di manutenzione idraulica e forestale);

fonte: http://burc.regione.campania.it

-Decreto Legislativo 152/06 (Norme in materia ambientale);

-Legge regionale 4/2003;

-Piano del rischio Alluvioni;

-Piano di Gestione Acque - D.P.C.M. del 10/04/2013 e pubblicato sulla G.U.R.I. n. 160 del 10/07/2013, notificato alla Commissione Europea DG ENV con nota n. 6144/TRI/DG del 18 marzo 2010;

-Piani Stralcio di assetto Idrogeologico (PAI) redatti ai sensi della Legge n. 183/1989;

-Piani di Bacino redatti ai sensi del D.Lgs. n. 152/2006;

-Direttiva 2007/60/CE del Parlamento Europeo e D. Lgs. N. 49/2010 gestione rischio alluvioni;

-Accordo di Partenariato 2014 – 2020 (Art. 14 del Reg. UE n. 1303/2013);

-D.lgs 18 aprile 2016 n. 50 “attuazione delle direttive 2014/23/UE, 2014/24/UE e 2014/25/UE sull'aggiudicazione dei contratti di concessione, sugli appalti pubblici e sulle procedure d'appalto degli enti erogatori nei settori dell'acqua, dell'energia, dei trasporti e dei servizi postali, nonche' per il riordino della disciplina vigente in materia di contratti pubblici relativi a lavori, servizi e furniture”;

D.P.R. 5 ottobre 2010 n. 207 Regolamento di esecuzione ed attuazione del decreto legislativo 12 aprile 2006, n. 163, recante “Codice dei Contratti Pubblici relativi a lavori, servizi e forniture in attuazione delle direttive 2004/17/CE e 2004/18/CE” così come modificato dal D.lgs 50/16;

- Art. 45 del reg. (UE) n. 1305/2013.

8.2.5.3.1.4. Beneficiari

Azione A: Agricoltori o associazioni di agricoltori

Azione B: Consorzi di Bonifica e irrigazione

8.2.5.3.1.5. Costi ammissibili

Sono considerati ammissibili gli investimenti sostenuti nel rispetto di quanto disposto dalla normativa nazionale sull’ammissibilità delle spese ai sensi dell’art. 65 (ammissibilità delle spese e stabilità) del Reg. (UE) n. 1303/2013 e secondo quanto previsto dagli articoli 60 (ammissibilità delle spese) e 61(spese ammissibili) del Reg. (UE) n. 1305/2013 sul sostegno allo sviluppo rurale da parte del Fondo Europeo Agricolo per lo Sviluppo Rurale (FEASR).

Saranno considerate ammissibili le seguenti categorie di investimenti:

Azione A

fonte: http://burc.regione.campania.it

Reti antigrandine;

Reti antigrandine e relativi impianti, la cui tipologia risulti coerente con la difesa delle colture agrarie presenti in azienda dalla avversità atmosferica (grandine) come decritta al punto h) del paragrafo 2 del Reg. (UE) n. 1305/2013;

Il sostegno alla realizzazione di impianti antigrandine è applicabile all'intero territorio regionale.

Opere di ingeneria naturalistica e canali di scolo.

Le opere di ingegneria naturalistica ovvero viminate o fascinate o palizzate e/o le opere di canali di scolo possono essere realizzate in aziende ubicate in aree identificate dai Piani di Assetto Idrogeologico (PsAI) a rischio o pericolo idro - geologico elevato/molto elevato.

Spese generali nei limiti dell'importo della spesa ammessa, così come definito nel capitolo 8.1.

Azione B

Sono ammessi i lavori per una migliore funzionalità dei fossi consistenti nell'adeguamento della sezione, nella sistemazione della livelletta di fondo, nel ridimensionamento di manufatti e simili.

Sono ammesse opere di ingegneria naturalistica nella misura massima del 20% del costo dei lavori.

Le espropriazioni sono realizzabili nella misura massima del 10% del costo dei lavori

Spese generali nei limiti dell'importo della spesa ammessa, così come definito nel capitolo 8.1.

Non sono ammessi i lavori di manutenzione ordinaria (lievi ritocchi di sponda; diserbo; estirpamento ceppaie, siepi, piante, sterpi; rimozione di impedimenti al corso delle acque ed al transito lungo le sponde dei colatori; piccole riparazioni di manufatti e simili).

8.2.5.3.1.6. Condizioni di ammissibilità

Azione A

Applicabile all'intero territorio della Regione Campania.

Condizioni di eleggibilità dell'aiuto:

- Investimenti per la tutela delle produzioni agricole e per la tutela del suolo dai fenomeni erosivi.

Condizioni di eleggibilità del richiedente

- l'impresa condotta dovrà risultare essere iscritta ai registri della C.C.I.A.A., per l'esercizio di attività agricole al codice ATECO 01;
- essere in possesso dei beni su cui realizzare gli investimenti;
- Affidabilità:

    1. non aver subito condanne per reati nel campo alimentare o di frode in commercio, per reati

fonte: http://burc.regione.campania.it

contro la pubblica amministrazione;
2. non essere oggetto di procedure concorsuali.

I progetti e gli interventi di cui alla presente Azione, ove ne ricorrano i termini, dovranno essere sottoposti alla Valutazione di Impatto Ambientale (verifica di assoggettabilità o VIA) e/o alla Valutazione di incidenza.

Non è consentito corrispondere l'aiuto:

- a soggetti differenti dal diretto beneficiario come indicato nei provvedimenti regionali giuridicamente vincolanti (cessione del credito);
- per acquisto di materiali e attrezzature usati;
- per l'acquisto di beni di consumo;
- per spese di manutenzione ordinaria e straordinaria;
- per investimenti effettuati allo scopo di ottemperare a requisiti comunitari obbligatori;
- per lavori in economia;
- per spese sostenute per l'acquisto di diritti di produzione agricola, di diritti all'aiuto, di piante annuali e la loro messa a dimora.

- Per spese effettuate allo scopo di completare opere/impianti presenti in azienda.

Azione B

Applicabile al territorio della Regione Campania nelle aree di competenza dei Consorzi di Bonifica di cui alla L.R. 4/03.

I singoli progetti devono rientrare in una dimensione massima d'investimento. Per essere ammessa alla fase d'istruttoria, la domanda di finanziamento deve raggiungere un punteggio minimo, in base ai criteri di selezione definiti nei bandi di attuazione.

Possono essere oggetto di finanziamento solo le superfici ricadenti nei limiti dei comprensori di bonifica.

Il progetto deve:

- dimostrare l'insufficienza della sezione idraulica a contenere i volumi fluenti;
- essere incluso nel Piano triennale e programma annuale degli interventi dell'Ente;
- soddisfare i requisiti di ammissibilità di cui all'art. 46 del Reg. 1305/2013, ed in particolare:
    - se l'investimento riguarda corpi idrici superficiali e sotterranei ritenuti in condizioni non buone nel pertinente piano di gestione del bacino idrografico per motivi legati alla quantità d'acqua, l'investimento deve garantire una riduzione effettiva del consumo d'acqua a livello dell'investimento, pari almeno al 50% del risparmio idrico potenziale reso possibile dall'investimento stesso;
    - se l'investimento produce un aumento netto della superficie irrigata che interessa una determinata area o un corpo superficiale è ammissibile solo se:
        1. lo stato del corpo idrico è stato ritenuto almeno buono nel piano di gestione del bacino idrografico per motivi riguardanti la quantità d'acqua;
        2. un'analisi ambientale, effettuata o approvata dalla autorità competente e che può anche riferirsi a gruppi di aziende, mostra che l'investimento non avrà un impatto negativo significativo sull'ambiente e non causerà un peggioramento delle condizioni del corso

fonte: http://burc.regione.campania.it

d’acqua.

Sono esclusi dal campo applicativo della tipologia di intervento i fossi e/o i canali di cui alla Norma 1 “Misura per la protezione del suolo” dello Standard 1.1 “Gestione minima delle terre che rispetti le condizioni locali specifiche” del DM n. 180/2015 e successive modifiche ed integrazioni (Decreto condizionalità), così come recepito a livello regionale.

La tipologia di intervento deve assicurare il rispetto delle prescrizioni di settore (pareri, nulla osta e autorizzazioni).

8.2.5.3.1.7. Principi concernenti la fissazione dei criteri di selezione

I criteri di selezioni basati sui principi espressi nella scheda, saranno oggetto di valutazione in itinere ed esaminati dal Comitato di Sorveglianza ai sensi dell’art. 74 del Reg. (UE) 1305/2013.

Azione A

1. Maggiore rischio;
2. tipologia dell'azienda (aziende che svolgono attività con maggior numero di posti di lavoro a rischio in termini di personale impiegato nell’azienda, aziende aderenti a “progetti collettivi a valenza ambientale” di cui alla sottomisura 16.5, azienda aderente al Piano Assicurativo Agricolo Nazionale o che aderiscono ai fondi di mutualizzazione di cui al PSRN 2014 – 2020 sottomisure 17.2/17.3; aziende iscritta ad albi di produzioni D.O.C.G. o D.O.C. o D.O.P. o I.G.P., ovvero iscritta all’ERAB (elenco regionale delle aziende biologiche);
3. localizzazione geografica (zone montane e/o svantaggiate ai sensi del Reg. (CE) n. 1257/1999 – SAU/SAT; superfici agricole aziendali ubicate in aree identificate dai Piani di Assetto Idrogeologico (PsAI) a rischio o pericolo idro – geologico elevato/molto elevato);
4. dimensione economica dell’intervento.

A parità di punteggio saranno preferiti, nell’ordine:

- progetti con valore economico minore;
- progetti presentati da agricoltori insediatisi durante i cinque anni precedenti la domanda di sostegno.

Il punteggio di merito conseguito dovrà risultare superiore ad una soglia minima.

Azione B

1. Zone a maggiore rischio;
2. numero di aziende servite;
3. costo benificio del progetto.

Il rifacimento di vecchi canali o la creazione di nuovi volti a ridurre le conseguenze di probabili calamità naturali, avversità atmosferiche ed eventi catastrofici dovrà concorrere alla mitigazione del rischio idraulico, laddove presente e sarà un fattore di premialità a parità di opere progettuali.

fonte: http://burc.regione.campania.it

8.2.5.3.1.8. Importi e aliquote di sostegno (applicabili)

Nell'ambito della presente sotto-misura non è concesso alcun sostegno per il mancato guadagno conseguente alla calamità naturale o all'evento catastrofico (cfr paragrafo 4 articolo 18 Reg. UE 1305/2013).

Azione A

Per gli interventi considerati l'aiuto sotto forma di contributo in conto capitale potrà essere riconosciuto alle seguenti condizioni:

Aliquota di aiuto massima pari all'80 % del costo dell'investimento ammissibile (allegato 2 Regolamento (UE) 1305/2013) per interventi di prevenzione realizzati da singoli agricoltori.

Il costo complessivo (somma degli investimenti ammessi) ammissibile a contributo è parametrato ad un minimo di euro 10.000,00 ed un massimo di euro 200.000,00 di spesa per agricoltore, che costituisce, inoltre, l'nvestimento totale massimo ammissibile per l'intero periodo di programmazione.

Azione B

L'intensità dell'aiuto è fissata nella misura del 100% della spesa ammissibile di progetto. L'importo del singolo progetto è definito in massimo € 900.000,00.

E' facoltà del richiedente presentare progetti superiori ai suddetti massimali, fermo restando che il contributo concedibile verrà calcolato nel rispetto del predetto limite massimo di spesa.

8.2.5.3.1.9. Verificabilità e controllabilità delle misure e/o dei tipi di interventi

8.2.5.3.1.9.1. Rischio/rischi inerenti all'attuazione delle misure

L'Autorità d Gestione e l'Organismo pagatore hanno svolto una attenta valutazione della verificabilità e controllabilità di questa misura alla luce delle condizioni di ammissibilità, criteri di selezione ed altre disposizioni.

Tale tipologia di intervento non è stata mai attivata sul territorio regionale ma poiché la misura è rivolta ai beneficiari pubblici e privati nella programmazione 2014-2020 si terrà conto di alcune criticità emerse nel corso degli Audit della Corte dei Conti europea e della Commissione europea anche presso altre AdG con particolare riguardo alle Procedure di selezione dei fornitori che devono essere adottate anche da parte di beneficiari privati e alla congruità delle spese rendicontate.

Pertanto, per assicurare una migliore verificabilità e controllabilità nell'attuazione della misura si terrà conto anche dei fattori di rischio indicati nella fiche relativa all'art. 62 del reg. (UE) n. 1305/2013.

R1 - Procedure di gara per i beneficiari privati;

Procedure di selezione dei fornitori che devono essere adottate da parte di beneficiari privati

Trattandosi di una misura che prevede la scelta di fornitori da parte del beneficiario, vi è la necessità di garantire la reale concorrenza, trasparenza e pubblicità, al fine di una sana gestione finanziaria e ottenere il miglior rapporto qualità-prezzo.

fonte: http://burc.regione.campania.it

R 2 – Garantire che le spese dichiarate in domanda siano congrue e in linea con i costi rilevati sul mercato; la misura prevede che vengano rendicontati i costi effettivamente sostenuti; tali modalità di spese, possono presentare elementi di non confrontabilità con i prezzari o riferimenti di mercato e, pertanto, comportano il rischio correlato alla valutazione di congruità;

R 3 – Assicurare meccanismi e modalità di controllo adeguati per prevenire l'ammissione di investimenti e spese non previste dalle disposizioni attuative;

R 4 - Corretta applicazione della normativa sugli appalti da parte dei beneficiari pubblici, infatti, tale operazione, prevede tra i beneficiari soggetti privati e altri soggetti pubblici.

R 7 – Selezione dei beneficiari in base a criteri di selezione oggettivi e trasparenti;

R 8 – Disporre di un sistema adeguato di controllo e di gestione delle procedure relative alle domande di aiuto e pagamento. Il rischio è collegato alle possibili disomogeneità nella gestione del procedimento amministrativo.

R 9 – Assicurare la tracciabilità di tutti i dati contenuti nelle domande di pagamento. Rischi in merito sono collegati ad una possibile disomogeneità nella gestione del procedimento amministrativo a causa della presenza di più soggetti attuatori.

8.2.5.3.1.9.2. Misure di attenuazione

Relativamente ai rischi indicati sono di seguito riportate le azioni di mitigazione che l'Adg Intende mettere in campo nella programmazione 2014-2020:

M1 – Se l'operazione viene realizzata da beneficiari privati per la scelta dei fornitori vi è la necessità di garantire la reale concorrenza, trasparenza e pubblicità al fine di una sana gestione finanziaria ed ottenere il miglior rapporto qualità – prezzo. Saranno predisposti documenti di orientamento a cui dovranno attenersi i beneficiari, in relazione ai criteri ed alle modalità di selezione dei fornitori. I beneficiari privati saranno tenuti a presentare più preventivi di spesa confrontabili e ad utilizzare prezzari regionali approvati dalla Regione Campania o altri prezzari approvati da Enti pubblici. Tutti i beneficiari saranno informati sulle conseguenze derivanti dalla mancata applicazione, qualora tenuti, della normativa in materia di appalti pubblici.

M2 –La congruità delle spese relative agli investimenti sarà verificata attraverso la comparazione di preventivi di spesa e/o sulla base di prezzari regionali approvati dalla Regione Campania o prezzari approvati da altri Enti pubblici. Ove non siano disponibili costi di riferimento, sarà prevista una procedura generale di acquisizione di offerte/preventivi da parte dei beneficiari e di corrispondente valutazione e determinazione della ragionevolezza della spesa da parte degli organi competenti per il controllo. Per la valutazione della congruità dei costi effettivamente sostenuti ma non confrontabili con i prezzari o riferimenti di mercato l'AdG predisporrà delle apposite linee guida.

M3 – Tutte le domande ed i documenti relativi agli investimenti e alle spese dichiarate sono oggetto di istruttoria tecnico – amministrativa per verificarne preventivamente l'ammissibilità.

M 4 – Per garantire la corretta applicazione delle procedure di appalto pubblico l'AdG adotterà adeguate procedure per la verifica degli obblighi di trasparenza, pubblicizzazione e selezione dei contraenti anche

fonte: http://burc.regione.campania.it

attraverso apposite liste di controllo atte ad accompagnare i beneficiari pubblici e i funzionari responsabili nelle relative verifiche.

M7 – I beneficiari saranno scelti in base a criteri di selezione oggettivi e trasparenti definiti nei bandi e nelle disposizioni attuative dell'operazione pubblicate sul BURC della Regione Campania e sul sito istituzionale della Direzione Generale dell'Agricoltura. La scelta dei parametri ed il relativo peso sarà finalizzata a consentire l'attribuzione di punteggi efficacemente graduati.

M8 - L'Autorità di Gestione utilizzerà il Sistema Informativo AGEA che garantirà omogeneità nella gestione del procedimento amministrativo.

M9 - L'AdG di concerto con OP predisporrà appositi :

- Manuali operativi per la gestione della fase istruttoria della domanda di pagamento;

- Moduli istruttori e/o liste di controllo relativi agli elementi oggetto di controllo, alle modalità e agli esiti dei controlli effettuati, che garantiscano uniformità operativa.

Inoltre, le problematiche di ritardo nell'esecuzione delle opere e della spesa, allo scopo di ridurre il tasso di errore e conseguente revoca degli aiuti, saranno gestite prevedendo nelle disposizioni attuative meccanismi di proroga, ove giustificabile ed in subordine sistemi graduali di penalizzazione per i ritardi avvenuti entro limiti di tempo predefiniti.

8.2.5.3.1.9.3. Valutazione generale della misura

Gli elementi di dettaglio relativi alla tipologia di intervento , saranno definiti puntualmente nei bandi e nelle disposizioni attuative, pubblicati sul Bollettino Ufficiale della Regione Campania (BURC) e sul portale dell'Agricoltura – sito ufficiale dell'Assessorato all'Agricoltura della Regione Campania - all'indirizzo web http://www.sito.regione.campania.it/agricoltura/home.htm, per assicurare la massima trasparenza delle procedure.

L'Autorità di Gestione e l'Organismo Pagatore AGEA utilizzano il Sistema Informativo VCM Verificabilità e Controllabilità delle Misure reso disponibile dalla Rete Rurale Nazionale, al fine di assicurare uniformità nell'esecuzione delle verifiche e valutare congiuntamente le modalità di esecuzione dei controlli e di corretta compilazione delle apposite check list, predisposte all'interno del Sistema stesso, che verranno messe a disposizione sia dei beneficiari che del personale che eseguirà i controlli.

8.2.5.3.1.10. Metodo per il calcolo dell'importo o del tasso di sostegno, se del caso

La tipologia degli interventi non necessita di metodologie di calcolo per la determinazione del sostegno in quanto l'aiuto è definito sulla base di specifico computo metrico in sede progettuale e di rendicontazione.

8.2.5.3.1.11. Informazioni specifiche della misura

fonte: http://burc.regione.campania.it

8.2.5.3.2. 5.2.1. Ripristino del potenziale produttivo danneggiato da calamità naturali, avversità atmosferiche ed eventi catastrofici.

Sottomisura:

- 5.2 - sostegno a investimenti per il ripristino dei terreni agricoli e del potenziale produttivo danneggiati da calamità naturali, avversità atmosferiche ed eventi catastrofici

8.2.5.3.2.1. Descrizione del tipo di intervento

L'intervento è finalizzato a sostenere la redditività e la competitività delle singole aziende agricole interessate da avversità atmosferiche e calamità naturali. In tal senso sostiene la realizzazione di investimenti per il ripristino dei terreni e del potenziale produttivo aziendale danneggiato e/o distrutto dal verificarsi di eventi avversi a carattere eccezionale (avversità atmosferiche – lettera h dell'art. 2 del Reg. (UE) n. 13052013, – calamità naturali – lettera k ed eventi catastrofici – lettera l), in conformità alla normativa comunitaria e nazionale vigente.

Il tipo di intervento verrà attivato di volta in volta in relazione alla tipologia di evento calamitoso intervenuto, riconosciuto formalmente dall'Autorità competente che provvede alla delimitazione dell'areale danneggiato, che abbia causato la distruzione del potenziale agricolo e/o zootecnico aziendale in misura pari o superiore al 30%.

L'intervento potrà essere attivato anche nel caso in cui le misure di eradicazione/circoscrizione di una fitopatia o di una infestazione parassitaria, adottate conformemente alla Direttiva 2000/29/CE, abbiano causato la distruzione di non meno del 30% del potenziale agricolo interessato, sempreché l'evento sia riconosciuto dall'Autorità competente.

In particolare la tipologia d'intervento risponde al seguente fabbisogno emergente dai sottoelencati elementi dell'analisi SWOT riferibili alla tipologia stessa:

Fabbisogno 11

W18 (la Regione Campania risulta tra le regioni maggiormente colpite da eventi calamitosi ed alluvionali sia per numero di eventi che per danni subiti in termini di valore);

La tipologia di intervento è quindi un sostegno concesso ai singoli agricoltori, che risponde alla priorità dell'Unione n. **3 priorità 3** (promuovere l'organizzazione della filiera agro alimentare, compresa la trasformazione e commercializzazione dei prodotti agricoli, benessere animale e gestione del rischio in agricoltura), con un **focus sull'area b)** relativa al sostegno della gestione del rischio aziendale.

8.2.5.3.2.2. Tipo di sostegno

Tipo di sostegno: Sovvenzioni

Il sostegno è concesso sotto forma di contributo in conto capitale, calcolato in percentuale sulla spesa ammissibile per il ripristino, nei limiti di seguito descritti, determinata sulla base del danno accertato.

fonte: http://burc.regione.campania.it

8.2.5.3.2.3. Collegamenti con altre normative

- Legge n. 225 del 24 febbraio 1992 - Istituzione del Servizio Nazionale della Protezione Civile;
- D.Lgs. 29 marzo 2004, n. 102 - Interventi finanziari a sostegno delle imprese agricole e s. m.i.;
- D.M. n. 162 del 12/1/2015 – Semplificazione Gestione PAC 2014-20120;
- Direttiva 2000/29/CE concernente le misure di protezione contro l'introduzione nella Comunità di organismi nocivi ai vegetali o ai prodotti vegetali e contro la loro diffusione nella Comunità;
- Decreto legislativo 18 aprile 2016 n. 50 "Disposizioni per l'attuazione delle direttive 2014/23/ue, 2014/24/ue e 2014/25/UE sull'aggiudicazione dei contratti di concessione, sugli appalti pubblici e sulle procedure d'appalto degli enti erogatori nei settori dell'acqua, dell'energia, dei trasporti e dei servizi postali, nonché per il riordino della disciplina vigente in materia di contratti pubblici relativi a lavori, servizi e forniture."

- Regolamento (UE) 2017/2393 del 13/12/2017

8.2.5.3.2.4. Beneficiari

Agricoltori o associazioni di agricoltori.

8.2.5.3.2.5. Costi ammissibili

Strutture fondiarie:

Ripristino/ricostruzione delle strutture aziendali danneggiate o distrutte (fabbricati rurali, opifici, altri manufatti rurali quali ad es. impianti per la conservazione e la trasformazione dei prodotti dell'impresa agricola), incluso l'acquisto di ricoveri temporanei utili all'immediata prosecuzione dell'attività.

Ripristino/ricostruzione di opere aziendali (Tra l'altro opere di contenimento, strade, sistemi di drenaggio, opere provvista di acqua per l'irrigazione, impianti irrigui fissi, opere di adduzione di energia elettrica).

I fabbricati e le opere aziendali interessate dall'intervento devono risultare essere in regola con le vigenti norme in materia di edilizia (accatastati, condonati, costruiti con permesso).

Colture:

Ripristino della coltivabilità del terreno.

Ripristino dei miglioramenti fondiari (impianti frutticoli, olivicoli, viticoli, vivaistici).

Ricostituzione delle scorte vive danneggiate o distrutte:

Scorte vive (ammissibili ai sensi del Reg. (UE) n. 1305/2013 art. 45 paragrafo 3),

- ai fini della ammissibilità è indispensabile che tali scorte siano regolarmente censite all'anagrafe nazionale zootecnica e che l'ASL competente abbia rilasciato la certificazione attestante quantità e

fonte: http://burc.regione.campania.it

qualità di capi deceduti e/o dispersi.
- Macchine ed attrezzature agricole.

Spese generali (se strettamente connesse alla realizzazione degli interventi approvati per la tipologia d'intervento):

- onorari di professionisti e consulenti

Tutti i costi ammissibili relativi agli investimenti debbono essere sostenuti per il ripristino di beni, strutture ed infrastrutture aziendali: al servizio della produzione agricola, danneggiati dall'evento calamitoso nell'area regionale delimitata in sede di riconoscimento formale, e nei limiti del ripristino della capacità produttiva esistente prima del fenomeno calamitoso.

Il sostegno non è concesso per:

- il mancato guadagno (mancati redditi) per la perdita di produzione conseguente alla calamità naturale o all'evento catastrofico;
- l'acquisto di diritti di produzione agricola;
- l'acquisto di diritti all'aiuto;
- l'acquisto e/o messa a dimora di piante annuali;
- l'acquisto di materiali e attrezzature usati;
- l'acquisto di beni di consumo;
- le spese di manutenzione ordinaria e straordinaria;
- gli investimenti effettuati allo scopo di ottemperare a requisiti comunitari obbligatori;
- i lavori in economia.

8.2.5.3.2.6. Condizioni di ammissibilità

La tipologia di intervento è applicabile all'intero territorio della Regione Campania. Condizioni di ammissibilità del sostegno:

- l'evento calamitoso (calamità naturale, avversità atmosferica o evento catastrofico) è stato formalmente riconosciuto con Decreto del Ministro delle Politiche agricole, alimentari e forestali, ai sensi del D.Lgs. n. 102/04 e s.m. e i.;
- l'azienda agricola ha riportato danni a terreni, impianti e strutture all'interno dell'area delimitata dal provvedimento suddetto;
- l'evento calamitoso ha causato danni non inferiori al 30% del potenziale produttivo agricolo dell'azienda;
- alla data dell'evento calamitoso l'impresa agricola è iscritta nei registri della C.C.I.A.A. competente,

fonte: http://burc.regione.campania.it

sezione speciale, con codice ATECO che inizia con le cifre “01”;

Condizioni di idoneità del richiedente:

- possesso dei beni danneggiati o distrutti su cui realizzare gli investimenti di ripristino;
- affidabilità:
  - non aver subito condanne per reati nel campo alimentare, di frode in commercio, per reati contro la pubblica amministrazione;
  - non essere oggetto di procedure concorsuali;
  - non essere oggetto di cause interdittive a contrarre con la Pubblica Amministrazione.

I progetti e gli interventi di cui alla presente tipologia, ove ne ricorrano i termini, dovranno essere sottoposti alla Valutazione di Impatto Ambientale (verifica di assoggettabilità o VIA) e/o alla Valutazione di incidenza.

8.2.5.3.2.7. Principi concernenti la fissazione dei criteri di selezione

L’articolo 1 paragrafo 21 del Regolamento UE 2393/2017 non prevede per questa tipologia d’intervento la definizione di criteri di selezione.

Se del caso, sarà attribuita priorità di finanziamento per:

- maggior valore del potenziale produttivo danneggiato

- tipologia del beneficiario (beneficiari che abbiano stipulato, in data antecedente l’evento calamitoso per cui è richiesto il contributo, una polizza assicurativa contro l’evento specificamente considerato, relativamente a beni afferenti l’attività agricola non ammissibili all’assicurazione agevolata, tenuto conto di quanto previsto dal Piano Assicurativo Agricolo Nazionale, o adesione ai fondi di mutualizzazione di cui al PSRN 2014/2020 sottomisure 17.2 /17.3; beneficiari che svolgono attività con un maggior numero di posti di lavoro a rischio in termini di personale impiegato).

I criteri di selezione basati sui principi espressi nella scheda, saranno oggetto di valutazione in itinere ed esaminati dal Comitato di Sorveglianza ai sensi dell’art. 74 del Reg. (UE) 1305/2013.

8.2.5.3.2.8. Importi e aliquote di sostegno (applicabili)

Per gli interventi considerati il sostegno sotto forma di contributo in conto capitale potrà essere riconosciuto alle seguenti condizioni:

- la spesa massima ammissibile, detratti tutti gli eventuali interventi compensativi di indennizzo ed assicurativi, anche privati, riconosciuti per le medesime finalità da altre norme Comunitarie, Nazionali e Regionali è pari a 500.000,00 Euro;

fonte: http://burc.regione.campania.it

- l’aliquota di sostegno è pari al 100% della spesa ammissibile rientrante nei limiti sopra evidenziati;

Al fine di evitare ogni sovracompensazione per effetto di un possibile cumulo, le somme riconosciute al beneficiario da altri strumenti di sostegno nazionali o unionali o da regimi assicurativi privati e destinate alle medesime finalità, dovranno essere detratti dall’importo concedibile accertato, ovvero dall’importo concesso (cfr paragrafo 4 art. 18 Reg Ue 1305/2013).

8.2.5.3.2.9. Verificabilità e controllabilità delle misure e/o dei tipi di interventi

8.2.5.3.2.9.1. Rischio/rischi inerenti all'attuazione delle misure

L’Autorità di Gestione e l’Organismo pagatore hanno svolto una attenta valutazione della verificabilità e controllabilità di questa misura alla luce delle condizioni di ammissibilità, criteri di selezione ed altre disposizioni.

Poiché la misura è rivolta ai beneficiari privati nella programmazione 2014-2020 si terrà conto di alcune criticità emerse nel corso degli Audit della Corte dei Conti europea e della Commissione europea anche presso altre AdG con particolare riguardo alle Procedure di selezione dei fornitori che devono essere adottate da parte di beneficiari privati e alla congruità delle spese rendicontate.

Pertanto, per assicurare una migliore verificabilità e controllabilità nell’attuazione della misura si terrà conto anche dei fattori di rischio indicati nella fiche relativa all’art. 62 del reg. (UE) n. 1305/2013.

R1 - Procedure di selezione dei fornitori che devono essere adottate da parte di beneficiari privati.

Trattandosi di una misura che prevede la scelta di fornitori da parte del beneficiario, vi è la necessità di garantire la reale concorrenza, trasparenza e pubblicità, al fine di una sana gestione finanziaria e ottenere il miglior rapporto qualità-prezzo.

R 2 – Garantire che le spese dichiarate in domanda siano congrue e in linea con i costi rilevati sul mercato; La misura prevede che vengano rendicontati i costi effettivamente sostenuti; tali modalità di spese, possono presentare elementi di non confrontabilità con i prezzari o riferimenti di mercato e pertanto comportano il rischio correlato alla valutazione di congruità;

R 3 – Assicurare meccanismi e modalità di controllo adeguati per prevenire l’ammissione di investimenti e spese non previste dalle disposizioni attuative;

R 7 – Selezione dei beneficiari in base a criteri di selezione oggettivi e trasparenti;

R 8 – Disporre di un sistema adeguato di controllo e di gestione delle procedure relative alle domande di aiuto e pagamento. Il rischio è collegato alle possibili disomogeneità nella gestione del procedimento amministrativo.

R 9 – Assicurare la tracciabilità di tutti i dati contenuti nelle domande di pagamento. Rischi in merito sono collegati ad una possibile disomogeneità nella gestione del procedimento amministrativo a causa della presenza di più soggetti attuatori.

fonte: http://burc.regione.campania.it

R10 – Rischio di sovracompensazione del danno: il contributo di ripristino del potenziale produttivo potrebbe cumularsi con altri aiuti pubblici o con eventuali indennizzi assicurativi privati.

8.2.5.3.2.9.2. Misure di attenuazione

Relativamente ai rischi indicati sono di seguito riportate le azioni di mitigazione che l'AdG Intende mettere in campo nella programmazione 2014-2020:

M1 – Se l'operazione viene realizzata da beneficiari privati per la scelta dei fornitori vi è la necessità di garantire la reale concorrenza, trasparenza e pubblicità al fine di una sana gestione finanziaria ed ottenere il miglior rapporto qualità – prezzo. Saranno predisposti documenti di orientamento a cui dovranno attenersi i beneficiari, in relazione ai criteri ed alle modalità di selezione dei fornitori. I beneficiari privati saranno tenuti a presentare più preventivi di spesa confrontabili e ad utilizzare prezzari regionali approvati dalla Regione Campania o altri prezzari approvati da Enti pubblici.

M2 – Alcune tipologie di spesa potrebbero presentare elementi di non confrontabilità rispetto a prezzari o riferimenti di mercato, per cui ne potrebbe risultare complessa la valutazione di congruità. La congruità delle spese relative agli investimenti sarà verificata attraverso la comparazione con prezzari regionali approvati dalla Regione Campania o prezzari approvati da altri Enti pubblici. Ove non sia disponibile una serie di costi di riferimento, sarà prevista una procedura generale di acquisizione di offerte/preventivi da parte dei beneficiari e di corrispondente valutazione e determinazione della ragionevolezza della spesa da parte degli organi competenti per il controllo.

M3 – Tutte le domande ed i documenti relativi agli investimenti e alle spese dichiarate saranno oggetto di istruttoria tecnico – amministrativa per verificarne preventivamente l'ammissibilità.

M7 – I beneficiari saranno scelti in base a criteri di selezione oggettivi e trasparenti definiti nei bandi e nelle disposizioni attuative dell'operazione pubblicate sul BURC della Regione Campania e sul sito istituzionale della Direzione Generale dell'Agricoltura. La scelta dei parametri ed il relativo peso sarà finalizzata a consentire l'attribuzione di punteggi efficacemente graduati.

M8 - L'Autorità di Gestione utilizzerà il Sistema Informativo AGEA che garantirà omogeneità nella gestione del procedimento amministrativo.

M9 - L'AdG di concerto con OP predisporrà appositi :

- Manuali operativi per la gestione della fase istruttoria della domanda di pagamento;

- Moduli istruttori e/o liste di controllo relativi agli elementi oggetto di controllo, alle modalità e agli esiti dei controlli effettuati, che garantiscano uniformità operativa.

Inoltre, le problematiche di ritardo nell'esecuzione delle opere e della spesa, allo scopo di ridurre il tasso di errore e conseguente revoca degli aiuti, saranno gestite prevedendo nelle disposizioni attuative meccanismi di proroga, ove giustificabile ed in subordine sistemi graduali di penalizzazione per i ritardi avvenuti entro limiti di tempo predefiniti.

M10 – A fronte della criticità rilevata, per limitare il rischio di errore, la verifica dell'eventuale indennizzo assicurativo o compensativo anche a carattere privato attivati dal beneficiario, sarà effettuata

fonte: http://burc.regione.campania.it

in sede di ammissibilità della domanda di sostegno attraverso il sistema assicurativo agricolo nazionale istituito ai sensi delle norme nazionali di riferimento (D.Lgs. n. 102/04) e le banche dati regionali. In presenza di contratto assicurativo sarà richiesta apposita certificazione alla compagnia interessata, riportante la specifica dell'indennizzo liquidato.

8.2.5.3.2.9.3. Valutazione generale della misura

Si ritiene che le procedure e le azioni di mitigazione previste conferiscano alla misura un grado di rischiosità basso. Ovvero, si ritiene che il controllo della presenza di assicurazioni presso il sistema assicurativo agricolo nazionale permetta di limitare la possibilità che gli agricoltori abbiano sottoscritto altre assicurazioni per le stesse tipologie di danno.

Gli elementi di dettaglio relativi alla tipologia di intervento saranno definiti puntualmente nei bandi e nelle disposizioni attuative, pubblicati sul Bollettino Ufficiale della Regione Campania (BURC) e sul portale dell'Agricoltura – sito ufficiale dell'Assessorato all'Agricoltura della Regione Campania all'indirizzo web: http://www.sito.regione.campania.it/agricoltura/home.htm, per assicurare la massima trasparenza delle procedure.

L'Autorità di Gestione e l'Organismo Pagatore AGEA utilizzano il Sistema Informativo VCM Verificabilità e Controllabilità delle Misure reso disponibile dalla Rete Rurale Nazionale, al fine di assicurare uniformità nell'esecuzione delle verifiche e valutare congiuntamente le modalità di esecuzione dei controlli e di corretta compilazione delle apposite check list, predisposte all'interno del Sistema stesso, che verranno messe a disposizione sia dei beneficiari che del personale che eseguirà i controlli.

I criteri di selezioni basati sui principi espressi nella scheda, saranno oggetto di valutazione in itinere ed esaminati dal Comitato di Sorveglianza ai sensi dell'art. 74 del Reg. (UE) 1305/2013 (R7)

8.2.5.3.2.10. Metodo per il calcolo dell'importo o del tasso di sostegno, se del caso

Non pertinente.

8.2.5.3.2.11. Informazioni specifiche della misura

8.2.5.4. Verificabilità e controllabilità delle misure e/o dei tipi di interventi

8.2.5.4.1. Rischio/rischi inerenti all'attuazione delle misure

I riferimenti sono contenuti nella analoga sezione *Verificabilità e controllabilità* della misura e/o dei tipi di interventi.

fonte: http://burc.regione.campania.it

8.2.5.4.2. Misure di attenuazione

I riferimenti sono contenuti nella analoga sezione *Verificabilità e controllabilità* della misura e/o dei tipi di interventi.

8.2.5.4.3. Valutazione generale della misura

I riferimenti sono contenuti nella analoga sezione *Verificabilità e controllabilità* della misura e/o dei tipi di interventi.

8.2.5.5. Metodo per il calcolo dell'importo o del tasso di sostegno, se del caso

Non pertinente.

8.2.5.6. Informazioni specifiche della misura

8.2.5.7. Altre rilevanti osservazioni, utili ai fini della comprensione e dell'attuazione della misura

Nessuna osservazione.

fonte: http://burc.regione.campania.it

8.2.6. M06 - Sviluppo delle aziende agricole e delle imprese (art. 19)

8.2.6.1. Base giuridica

- Regolamento (UE) n. 1305/2013 – Art 19 paragrafo 1 lettera a) punto i) punto ìì);
- Regolamento (UE) n.1305/2013 – Art 19 paragrafo 1 lettera b);
- Regolamento delegato (UE) n. 807/2014 della Commissione dell'11 marzo 2014;
- Regolamento di esecuzione (UE) n. 808/2014 della Commissione del 17 luglio 2014;
- Reg.(UE) n.1307/2013 - art.9 ("agricoltore in attività").

8.2.6.2. Descrizione generale della misura, compresi la sua logica d'intervento e il contributo agli aspetti specifici e agli obiettivi trasversali

L'analisi di contesto evidenzia un dato altamente contradditorio: se per un verso l'età media degli imprenditori agricoli è particolarmente elevata, dall'altro il livello di disoccupazione giovanile rappresenta un dato preoccupante.

L'analisi evidenzia, inoltre, una qualità della vita nelle aree rurali insoddisfacente: per la scarsa dotazione infrastrutturale, per gli aspetti economici – reddituali e, più in generale, per i ridotti servizi alla persona. Nell'ambito delle aree rurali, ed in maniera ancora più evidente nelle "aree interne", emerge un accentuato indebolimento dei servizi socio–sanitari, con riflessi negativi su una popolazione sempre più anziana. Pertanto, in continuità con la precedente programmazione, si rileva la necessità di investire a favore dei servizi alla persona di tipo socio-assistenziale e a favore del turismo rurale, in crescita nell'ultimo decennio.

Tanto premesso tra le potenzialità delle aziende agricole vi è la propensione alla diversificazione dell'offerta in settori contigui (fattorie sociali, didattiche, avvio di green-job). La diversificazione delle attività aziendali è la strategia giusta per mantenere/incrementare il reddito agricolo e i livelli occupazionali, assicurando un tenore ed una qualità della vita paragonabile a quello di altri settori .

La misura incentiva sia l'avviamento di giovani agricoltori, che favorisce il processo di ammodernamento delle aziende agricole grazie alle maggiori conoscenze e capacità di utilizzare le tecnologie disponibili, sia la nascita di nuove imprese in ambito extragricolo per sostenere l'incremento dei posti di lavoro e il mantenimento di un tessuto sociale attivo in aree a rischio di abbandono. L'attività di diversificazione, quindi, assume un ruolo molto importante nelle aree rurali (C e D) dove le attività di diversificazione sono finalizzate a migliorare ed implementare la qualità e la quantità delle attività nell'ambito del turismo, dell'artigianato e dei servizi, in particolare quelli socio – sanitari. Analogamente, nelle aree interne l'attività agrituristica sociale e didattica resta una delle poche occasioni di sviluppo o mantenimento occupazionale anche per personale agricolo qualificato.

Non da meno è il contributo della misura nelle aree periurbane dove le aziende agricole difficilmente riescono a sviluppare e consolidare l'attività agricola a causa delle pressioni esterne e della sempre più ridotta disponibilità di terreni: pertanto, l'incremento di reddito dovuto alle attività connesse, previste dal legislatore italiano, rappresentano l'ultima possibilità di esistenza delle aziende stesse.

In particolare la misura quindi risponde ai seguenti fabbisogni:

fonte: http://burc.regione.campania.it

F4 Salvaguardare i livelli di reddito e di occupazione nel settore agricolo e nelle aree rurali.

F9 Favorire il ricambio generazionale qualificato nelle imprese agricole e forestali

F23 Migliorare la qualità della vita nelle aree rurali.

Attraverso le tipologie di interventi previsti, la misura contribuisce al perseguimento delle priorità principali e focus area riportate nella tabella a margine

In particolare rispetto alle priorità trasversali, la natura degli interventi previsti dalla misura contribuirà positivamente ai processi di innovazione in area rurale ed avrà riflessi positivi sull'ambiente e sul clima. Per le tipologie d'intervento 6.2.1, 6.4.1 e 6.4.2 sono presenti solo Focus Area principali. Per la tipologia 6.1.1 la focus area principale è indicata con la X e la secondaria con il segno ·

Priorità	P2		P6
Focus area	2A	2B	6A
Tipologia di intervento			
6.1.1: Riconoscimento del premio per giovani agricoltori che per la prima volta si insediano come unico capo azienda agricola.	·	X	
6.2.1 : Aiuto all'avviamento d'impresa per attività extra agricole in zone rurali.			X
6.4.1 :Creazione e sviluppo della diversificazione delle impreseagricole	X		
6.4.2 : Creazione e sviluppo di attività extragricole nelle aree rurali			X

priorità

fonte: http://burc.regione.campania.it

Articolazione della misura

Sottomisura	Tipologia di intervento	
Sottomisura 6.1 ***Aiuti all'avviamento di imprese per i giovani agricoltori.***	• 6.1.1 Riconoscimento del premio per giovani agricoltori che per la prima volta si insediano come capo azienda agricola.	
Sottomisura 6.2: Aiuti all'avviamento di attività imprenditoriali per attività extra-agricole nelle zone rurali.	• **Tipologia di intervento 6.2.1 :** Aiuto all'avviamento d'impresa per attività extra agricole in zone rurali.	
Sottomisura 6.4:Sostegno a investimenti nella creazione e nello sviluppo di attività extra-agricole	• **Tipologia di intervento 6.4.1 Creazione e sviluppo della diversificazione delle imprese agricole**	• **Tipologia di intervento 6.4.2 creazione e sviluppo di attività extragricole nelle aree rurali**

articolazione

8.2.6.3. Campo di applicazione, aliquota di sostegno, beneficiari ammissibili, e, se del caso, metodo per il calcolo dell'importo o del tasso di sostegno, eventualmente ripartito per sottomisura e/o per tipo di operazione. Per ciascun tipo di operazione, specificare i costi ammissibili, le condizioni di ammissibilità, gli importi e le aliquote di sostegno applicabili nonché i principi per la definizione dei criteri di selezione

8.2.6.3.1. 6.1.1 Riconoscimento del premio per giovani agricoltori che per la prima volta si insediano come capo azienda agricola.

Sottomisura:

- 6.1 - aiuti all'avviamento di imprese per i giovani agricoltori

8.2.6.3.1.1. Descrizione del tipo di intervento

In Campania il 57,6% degli imprenditori agricoli è rappresentato da soggetti con più di 55 anni di età, mentre poco più del 5% è rappresentato da giovani con meno di 35 anni. La tipologia di intervento viene attivata per favorire il ricambio generazionale dei giovani agricoltori e creare così le premesse per il rilancio della produttività dell'azienda agricola attraverso l'introduzione di nuove tecnologie e/o per evitare lo spopolamento nelle aree rurali.

L'intervento ha l'obiettivo di:

1. creare delle opportunità economiche per il mantenimento della popolazione giovanile nei territori rurali, nelle aree caratterizzate da processi di desertificazione sociale;

fonte: http://burc.regione.campania.it

2. favorire l'inserimento di professionalità nuove con approcci imprenditoriali innovativi, nelle aree con migliori performance economiche sociali.

L'intervento sostiene il primo insediamento dei giovani attraverso il riconoscimento di un premio forfettario secondo una logica di progettazione integrata (pacchetto giovani) che consente di ottenere un sostegno all'attività imprenditoriale unitamente alla possibilità di accedere direttamente alla tipologia d'intervento 4.1.2 coordinata nell'ambito del piano aziendale.

In particolare questa tipologia d'intervento risponde al seguente fabbisogno che di seguito è declinato per gli elementi dell'analisi SWOT riferibili alla tipologia d'intervento:

F09 Favorire il ricambio generazionale qualificato nelle imprese agricole e forestali

W16 - Elevata età media degli imprenditori agricoli;

O5 - Propensione dei giovani ad intraprendere l'attività agricola.

Il sostegno è finalizzato a favorire il ricambio generazionale degli imprenditori agricoli contribuendo in tal modo alla priorità dell'Unione 2 "potenziare in tutte le regioni la redditività delle aziende agricole e la competitività dell'agricoltura in tutte le sue forme e promuovere tecnologie innovative per le aziende agricole e la gestione sostenibile delle foreste, con particolare riguardo ai seguenti aspetti, focus area b) " favorire l'ingresso di agricoltori adeguatamente qualificati nel settore agricolo e, in particolare, il ricambio generazionale".

Trasversalmente contribuisce alla focus area 2 a " migliorare le prestazioni economiche di tutte le aziende agricole e incoraggiarne la ristrutturazione e l'ammodernamento, in particolare per aumentare la quota di mercato e l'orientamento al mercato nonchè la diversificazione delle attività.

8.2.6.3.1.2. Tipo di sostegno

Tipo di sostegno: Sovvenzioni

Il sostegno prevede l'erogazione di un premio da erogarsi come pagamento forfettario in due rate.

La prima rata è pari al 60% del premio e verrà concessa, dopo la decisione individuale dell'aiuto, previa costituzione di polizza fideiussoria pari al 100% del valore della 1° tranche.

Il pagamento della seconda ed ultima rata, è comunque subordinato alla verifica della completa e corretta realizzazione del PSA che comprende il Progetto di Investimento.

In caso di revisioni e varianti ai Progetti di Investimento, dovrà esere verificato il mantenimento dei requisiti di ammissibilità/priorità e conseguentemente delle condizioni che hanno consentito la concessione dell'aiuto.

fonte: http://burc.regione.campania.it

8.2.6.3.1.3. Collegamenti con altre normative

La tipologia di intervento è collegata con:

- l'art. 9 del Reg (UE) n. 1307/2013, ("Agricoltore in attività");
- l'art 65 del Reg (UE) n. 1303/2013;
- DM 6513 del 18.11.2014 ss.mm.ii.

- Regolamento (UE) n. 2017/2393

8.2.6.3.1.4. Beneficiari

Giovani di età non superiore a 40 anni al momento della presentazione della domanda di aiuto che per la prima volta si insediano in un'azienda agricola in qualità di capo azienda, assumendone la relativa responsabilità civile e fiscale e presentano un Progetto di Investimento, e attivano contestualmente la tipologia d'intervento 4.1.2. Essi devono possedere adeguate qualifiche e competenze professionali. (Reg n.1305/2013, art.2 , lettera n.).

8.2.6.3.1.5. Costi ammissibili

Trattandosi di un aiuto forfettario, non è direttamente collegabile ad operazioni o investimenti sostenuti dal giovane agricoltore.

L'aiuto relativo alle misure/sottomisure attivate contestualmente al premio viene erogato secondo le modalità previste nella specifica scheda.

8.2.6.3.1.6. Condizioni di ammissibilità

La tipologia di inerrvento si applica su tutto il territorio regionale.

Il beneficiario per poter accedere all'aiuto deve:

1. avere età non superiore a 40 anni al momento della presentazione della domanda di aiuto;
2. insediarsi per la prima volta in un'azienda agricola in qualità di unico capo azienda;
3. presentare un Progetto di Investimento integrato con gli investimenti a valere sulla tipologia d'intervento 4.1.2;
4. possedere un'adeguata qualifica e competenza professionale. Il giovane può acquisire tali condizioni entro 36 mesi decorrenti dalla data di assunzione della decisione di concessione del premio;
5. presentare un piano aziendale che preveda l'impegno a rispondere alla condizione di " Agricoltore in attività ", come definito dall'art. 9 del Regolamento (UE) 1307/2013,in linea con l'art.1 punto 7 lettera a) del Reg. 2393/2017 e conforme con la normativa nazionale.

L'impresa deve:

1. risultare iscritta ai registri della C.C.I.A.A.;

fonte: http://burc.regione.campania.it

2. in caso di ditta individuale, l'esercizio dell'attività agricola di cui all'art. 2135 del c.c. , come riportato nell'iscrizione alla C.C.I.A.A., deve risultare quale attività primaria;
3. Nel caso di società si distinguono i due casi:

- società di persone e società cooperative: la responsabilità della gestione ordinaria e straordinaria dell'azienda è affidata al giovane/ai giovani insediati che devono essere in grado di esercitare il controllo sull'azienda in termini di potere decisionale sulla gestione, sui benefici e sui rischi finanziari connessi per tutta la durata dell'impegno. In questi casi la maggioranza (almeno il 51%) dei soci deve essere costituita da giovani;
- società di capitali il giovane/i giovani devono risultare, nell'atto costitutivo/statuto della società, di essere amministratore/legale rappresentante con poteri straordinari a firma disgiunta per tutta la durata dell'impegno. In questo caso il giovane/i giovani devono dimostrare il avere la maggioranza delle quote sociali.

1. L'azienda agricola, al momento della presentazione delle domande di premio, dovrà risultare di dimensione economica, espressa in termini di produzione standard, compresa tra € 12.000 ed € 200.000 nelle macroaree C e D e ad € 15.000 ed € 200.000 nelle macroaree A e B.

Il Progetto di Investimento deve essere integrato nel Piano previsto per la tipologia 4.1.2.

L'attuazione del Progetto di Investimento deve iniziare entro i termini temporali definiti per la tipologia 4.1.2 e comunque non oltre i 9 mesi dalla data di decisione iniziale di concessione dell'aiuto. Il piano di sviluppo aziendale deve essere realizzato al massimo in cinque anni dalla data della decisione individuale di aiuto.

Ai sensi della presente tipologia di intervento si precisa altresì che:

per "insediamento" deve intendersi l'acquisizione di un'azienda agricola da parte del giovane agricoltore che vi si insedi in qualità di unico capo azienda, assumendo per la prima volta la responsabilità civile e fiscale della gestione aziendale. Pertanto il processo di insediamento si intende iniziato al momento di apertura della posizioni presso la Camera di Commercio e si intende concluso a seguito della piena attuazione del Progetto di Investimento, che dovrà risultare iniziato successivamente alla presentazione della domanda del premio.

L'assunzione delle responsabilità fiscali e civile è accertata come di seguito :

1) l'apertura, per la prima volta della P.IVA per l'attività agricola intrapresa;

2) l'iscrizione per la prima volta al registro delle imprese agricole presso la C.C.I.A.A;

3) l'apertura, per la prima volta, della posizione previdenziale ed assistenziale presso l'INPS;

4) il titolo di proprietà o un contratto di affitto fondi rustici regolarmente registrato.

La data di primo insediamento corrisponde alla data di iscrizione alla Camera di Commercio Industria, Artigianato ed Agricoltura (CCIAA)

Il giovane deve presentare la domanda di aiuto entro entro 24 mesi dopo la data di iscrizione alla CCIAA,

fonte: http://burc.regione.campania.it

Il requisito delle conoscenze e competenze professionali si ritiene soddisfatto se l'interessato:

• è in possesso di un titolo di studio ad indirizzo agrario o forestale, scienze delle tecnologie alimentari, laurea in medicina veterinaria, scienze delle produzioni animali e lauree equipollenti

• ovvero, soddisfa una delle seguenti condizioni:

- ha frequentato con profitto un corso di formazione in agricoltura della durata minima di 100 ore organizzato dalla Regione Campania;

- ha esercitato l'attività agricola per almeno tre anni con la necessaria copertura previdenziale ed assistenziale, in qualità di coadiuvante familiare o di lavoratore agricolo con almeno 150 giornate l'anno;

- ha sostenuto positivamente l'esame ai sensi della deliberazione n. 109/2 del 29.07.1988.

Negli ultimi due casi, deve, entro tre anni dalla data della decisione di concessione dell'aiuto, partecipare con profitto ad un corso regionale di formazione in agricoltura della durata minima di almeno 100 ore.

Di seguito si specificano le condizioni di non ammisibilità.

- La costituzione della nuova azienda agricola da un frazionamento di una azienda preesistente in ambito familiare;
- il passaggio di titolarità dell'azienda anche per quota, tra coniugi;
- l'erogazione di più di un premio di insediamento per azienda.

Il punteggio di merito conseguito dal Progetto di Investimento dovrà risultare superiore ad una soglia minima.

8.2.6.3.1.7. Principi concernenti la fissazione dei criteri di selezione

I criteri di selezione saranno articolati in base ai seguenti elementi:

- Favorire soggetti in possesso di titolo di studio ad indirizzo agrario (laurea in scienze agrarie o forestali scienze delle tecnologie alimentari, , laurea in medicina veterinaria, scienze delle produzioni animali e lauree equipollenti) rispetto a quelli che sono in possesso di diploma di perito agrario o agrotecnico o altro titolo di livello universitario o scuola media superiore o di partecipazione ad attività formative coerenti con il Progetto di Investimento;
- Favorire le aziende che aderiscono al Piano Assicurativo agricolo o che aderiscono ai fondi di mutualizzazione;
- Dimensione economica dell'azienda.

A parità di altri fattori, sarà riconosciuto un elemento di priorità alle imprese a prevalente partecipazione femminile ed in subordine al beneficiario di età inferiore.

fonte: http://burc.regione.campania.it

8.2.6.3.1.8. Importi e aliquote di sostegno (applicabili)

La fissazione dell'ammontare dell'aiuto da concedere, in relazione a quanto previsto dall'articolo 19, paragrafo 6 del Regolamento UE 1305/13, tiene conto del fatto che la situazione socio economica della Regione Campania è caratterizzata da una serie di indicatori negativi che la collocano agli ultimi posti in Italia, come è stato evidenziato dall'analisi SWOT. Fra di essi vanno ricordati:

- le dimensioni fisiche ed economiche delle aziende agricole campane: le più ridotte dell'agricoltura italiana;
- senilità: il 57,6% degli imprenditori agricoli ha più di 55 anni, mentre poco più del 5% ha meno di 35 anni;
- il tasso di disoccupazione giovanile: pari al 48,2% (media Italia = 35,3%);
- il PIL per abitante: pari a € 16.601(- 6,2% rispetto al 2005) ed il gap è ulteriormente aumentato con il resto dell'Italia, pari al 63,8% della media nazionale. Di conseguenza, oltre un quarto della popolazione (25,8%) è classificata a rischio o in situazione di povertà ed emarginazione.

In questo contesto, con riferimento specifico alla realtà agricola, la situazione risulta caratterizzata da maggiori difficoltà nelle aree interne rispetto a quella della fascia costiera. Particolarmente significativo risulta essere il confronto tra le macro-aree A e B e le macro-aree C e D per quanto riguarda la percentuale di conduttori agricoli con età inferiore a 40 anni: nelle prime raggiunge il 13,7%, mentre nelle seconde si ferma a 9,6% con una differenza del - 30% (VI Censimento Agricoltura).

Il premio risulta di euro 50.000 nelle macroaree C e D e di euro 45.000 nelle macroaree A e B: quest'ultimo viene ridimensionato in considerazione della condizione socioeconomica già descritta nonché della presenza di giovani conduttori in agricoltura che registra una differenza del 30% tra le macroaree A - B e C - D.

8.2.6.3.1.9. Verificabilità e controllabilità delle misure e/o dei tipi di interventi

8.2.6.3.1.9.1. Rischio/rischi inerenti all'attuazione delle misure

L'autorità di Gestione e l'Organismo pagatore hanno svolto un'attenta valutazione della verificabilità e controllabilità di questa misura alla luce delle condizioni di ammissibilità, criteri di selezione ed altre disposizioni. Inoltre si è tenuto conto delle esperienze del passato o vero delle risultanze dei controlli svolti dalla Corte dei Conti europea e dalla Commissione Europea, nonché dei controlli nazionali e sono stati individuati i seguenti aspetti di rischio:

Nel caso in cui il premio è erogato contestualmente all'aiuto di altre misure/sottomisure ai rischi specifici della misura si aggiungono quelli afferenti la misura/sottomisura associata.

R 5 – Corretta implementazione del piano aziendale.

fonte: http://burc.regione.campania.it

R 7 – Selezione dei beneficiari in base a criteri di selezione oggettivi e trasparenti.

R 8 – Disporre di un sistema adeguato di controllo e di gestione delle procedure relative alle domande di aiuto e pagamento: Rischi in merito a tale punto sono collegati alle possibili disomogeneità nella gestione del procedimento amministrativo.

R 9 – Assicurare la tracciabilità di tutti i dati contenuti nelle domande di pagamento. Rischi in merito sono collegati ad una possibile disomogeneità nella gestione del procedimento amministrativo a causa della presenza di un numero elevato di soggetti attuatori.

RG – Presenza di condizioni create artificialmente per beneficiare dell'aiuto.

8.2.6.3.1.9.2. Misure di attenuazione

Relativamente ai rischi indicati sono di seguito riportate le azioni di mitigazione che l'Adg intende mettere in campo nella programmazione 2014-2020:

M 5 – L'Autorità di Gestione utilizzerà il Sistema Informativo AGEA che garantirà omogeneità nella gestione delle diverse fasi della domanda di aiuto e di pagamento;

M 7 – I criteri di selezione per l'individuazione dei beneficiari saranno riferiti ad elementi oggettivi, trasparenti e verificabili approvati nelle disposizioni attuative dell'operazione, pubblicate sul BURC della Regione Campania e sul sito istituzionale della Direzione Generale Agricoltura ;

M 8 – L'Autorità di Gestione utilizzerà il Sistema Informativo AGEA che garantirà omogeneità nella gestione del procedimento amministrativo.

M 9 – L'AdG di concerto con OP predisporrà appositi :

- Manuali operativi per la gestione della fase istruttoria della domanda di pagamento;

- Moduli istruttori e/o liste di controllo relativi agli elementi oggetto di controllo, alle modalità e agli esiti dei controlli effettuati, che garantiscano uniformità operativa."

MG – Saranno definite opportune modalità di controllo per impedire che i beneficiari ottengano aiuti il cui vantaggio non è conforme agli obiettivi della misura.

8.2.6.3.1.9.3. Valutazione generale della misura

Gli elementi di dettaglio relativi alla tipologia di intervento, saranno definiti puntualmente nei bandi e nelle disposizioni attuative, pubblicati sul Bollettino Ufficiale della Regione Campania (BURC) e sul portale dell'Agricoltura – sito ufficiale dell'Assessorato all'Agricoltura della Regione Campania - all'indirizzo web http://www.sito.regione.campania.it/agricoltura/home.htm, per assicurare la massima trasparenza delle procedure.

L'Autorità di Gestione e l'Organismo Pagatore AGEA utilizzano il Sistema Informativo VCM *Verificabilità e Controllabilità delle Misure* reso disponibile dalla Rete Rurale Nazionale, al fine di assicurare uniformità

fonte: http://burc.regione.campania.it

nell’esecuzione delle verifiche e valutare congiuntamente le modalità di esecuzione dei controlli e di corretta compilazione delle apposite *check list*, predisposte all’interno del Sistema stesso, che verranno messe a disposizione sia dei beneficiari che del personale che eseguirà i controlli.

8.2.6.3.1.10. Metodo per il calcolo dell'importo o del tasso di sostegno, se del caso

Il criterio adottato per il calcolo del premio mira ad assicurare al giovane imprenditore, nel periodo di attuazione del piano di sviluppo, un reddito non dissimile a quello che mediamente fruiscono le aziende agricole del territorio regionale.

A tal fine è stato calcolato il Reddito da lavoro attribuibile all’Unità di lavoro utilizzando il sub-campione della RICA regionale (2013) in cui ricadono le aziende con Produzione Standard compresa tra 12.000 e 200.000 euro. Tali limiti corrispondono alla soglia minima e alla soglia massima della dimensione economica delle aziende che possono avere accesso all’aiuto di primo insediamento.

Il valore medio di detto reddito unitario su base annua è calcolato in 14.646.Considerato che la realizzazione del piano di sviluppo dura tre anni, l’importo complessivo corrisponde a 14.646 * 3 = 43.938.

Sulla base di tale indicazione e in relazione alle maggiori difficoltà cui va incontro la realizzazione del piano aziendale nelle aree più svantaggiate, anche in termini di tempo necessario per pervenire al conseguimento degli obiettivi perseguiti dal piano, si reputa giustificato prevedere un premio di € 50.000 per le aziende ricadenti nelle macro-aree C e D ed € 45.000 per le aziende ricadenti nelle macro-aree A e B.

8.2.6.3.1.11. Informazioni specifiche della misura

Definizione delle piccole aziende agricole di cui all'articolo 19, paragrafo 1, lettera a), punto iii), del regolamento (UE) n. 1305/2013

Non pertinente per la tipologia di intervento

Definizione delle soglie massime e minime di cui all'articolo 19, paragrafo 4, terzo comma, del regolamento (UE) n. 1305/2013

Per risultare ammissibile ai sensi dell’art. 19, par.1 lettera i del Reg (UE) 1305/2013 l’azienda agricola, al momento della presentazione della domanda di premio, dovrà risultare di dimensione economica, espressa in termini di Produzione Standard, non inferiore ad € 12.000 nelle macroaree C e D e ad € 15.000 nelle macroaree A e B. Detta dimensione economica non potrà risultare altresì superiore ad € 200.000. Il sostegno è stato stabilito sulla base dei flussi informativi provenienti dalla Rete Contabile Agricola (RICA). In particolare sono state individuate le correlazioni che sussistano tra dimensione economica, espressa in Produzione Standard, e risultati di bilancio.

Condizioni specifiche per il sostegno ai giovani agricoltori nel caso in cui non si insedino come unico capo dell'azienda conformemente all'articolo 2, paragrafi 1 e 2, del regolamento delegato (UE) n. 807/2014

fonte: http://burc.regione.campania.it

Vedi paragrafo “condizioni di ammissibilità”

Informazioni relative all'applicazione del periodo di tolleranza di cui all'articolo 2, paragrafo 3, del regolamento delegato (UE) n. 807/2014

Qualora il giovane non sia in possesso delle adeguate qualifiche e competenze professionali al momento dell’insediamento, è previsto che possa maturare il requisito entro il termine fissato per la realizzazione del Piano di Sviluppo Aziendale che comprende il Progetto di Investimento, e comunque non oltre 36 mesi dalla data di assunzione della decisione di concessione del sostegno al giovane.

Sintesi dei requisiti del piano aziendale

Il Piano di Sviluppo aziendale, che comprende il Progetto di Investimento, deve essere realizzato al massimo in cinque anni dalla data della decisione individuale di aiuto, e dovrà descrivere almeno:

1. **la situazione iniziale dell’azienda agricola** con particolare riferimento alla ubicazione, alle caratteristiche territoriali, agli aspetti strutturali ed eventualmente occupazionali; ai risultati economici conseguiti ed agli attuali sbocchi di mercato.
2. **il progetto di miglioramento** che deve indicare: le tappe essenziali e gli obiettivi specifici per lo sviluppo delle attività dell’azienda agricola; la coerenza con gli obiettivi della misura;
3. **programma degli investimenti** deve indicare gli investimenti previsti; le fonti finanziarie utilizzate per la realizzazione del progetto; le previsione della modifica della situazione economica a seguito della completa realizzazione degli investimenti e della loro messa a regime.
4. **Gli impatti sul contesto ambientale e produttivo** Descrizione degli impatti sull’ambiente, sull’organizzazione del lavoro, sulle condizioni di benessere degli animali, sulle condizioni di sicurezza del lavoro, sugli aspetti qualitativi dei prodotti aziendali, sul processo produttivo e sul processo di commercializzazione.
5. **In particolare delle azioni, incluse quelle inerenti alla sostenibilità ambientale ed all’efficienza delle risorse occorrenti per lo sviluppo delle attività dell’azienda agricola quali investimenti, formazione, consulenza o qualsiasi altra attività**

Qualora il giovane preveda l’accesso integrato ad altre tipologie di intervento il Piano aziendale deve far riferimento al ricorso ad altre misure e in sede di domanda di aiuto dovranno essere fornite tutte le informazioni necessarie a verificare il soddisfacimento delle condizioni di ammissibilità alla stesse.

Ricorso alla possibilità di combinare diverse misure tramite il piano aziendale che consente al giovane agricoltore l'accesso a tali misure

Per favorire la costituzione di aziende agricole vitali e strutturate condotte da giovani è prevista la possibilità di attivare la domanda di premio con domande di contributo inerenti altre tipologie di operazioni i cui investimenti dovranno essere organicamente definiti all’interno del piano aziendale.

fonte: http://burc.regione.campania.it

Settori di diversificazione interessati

Non pertinente

fonte: http://burc.regione.campania.it

8.2.6.3.2. 6.2.1 Aiuto all’avviamento d’impresa per attività extra agricole in zone rurali.

Sottomisura:

- 6.2 - Aiuti all'avviamento di attività imprenditoriali per attività extra-agricole nelle zone rurali

8.2.6.3.2.1. Descrizione del tipo di intervento

L’analisi di contesto evidenzia una sensibile riduzione dell’occupazione, in particolare di quella giovanile e femminile, per cui si ritiene opportuno intervenire con un’azione volta all’avviamento d’impresa per attività extra agricole in aree rurali C e D, da parte di persone fisiche, di microimprese e piccole imprese, favorendo in tal modo la creazione di posti di lavoro ed il mantenimento di un tessuto sociale in aree altrimenti potenzialmente soggette ad abbandono.

La tipologia d'intervento sostiene la strategia MD5 - Incentivazione degli impianti di teleriscaldamento in cogenerazione alimentati da biomasse vegetali (CO, Co2, PM10) di origine forestale, agricola e agroindustriale, con bilanciata riduzione della produzione di energia elettrica da fonti tradizionali al fine di non aumentare la produzione elettrica complessiva della regione del Piano Regionale di Risanamento e Mantenimento della Qualità dell’Aria.

La tipologia di intervento contribuisce a soddisfare i fabbisogni F04 ed F23, rientra nell’ambito della Priorità P6 -Focus Area 6 A , nonché incide trasversalmente alle priorità ambiente ed innovazione.

Tale tipologia di intervento potrà essere attivata anche nelle modalità della “progettazione integrata” e/o della “progettazione collettiva”, come previsto nel Capitolo 8.1 del PSR.

8.2.6.3.2.2. Tipo di sostegno

Tipo di sostegno: Sovvenzioni

Il sostegno è corrisposto sotto forma di premio da erogarsi come pagamento forfettario in due rate, pari al 60% ed al 40% dell’importo totale concesso, in un periodo massimo di cinque anni dalla data della decisione con cui si concede l’aiuto. Il pagamento dell’ultima rata è comunque subordinato alla completa e corretta realizzazione degli interventi previsti dal PSA entro i termini fissati ed al raggiungimento degli obiettivi programmati nel Piano di Sviluppo Aziendale.

8.2.6.3.2.3. Collegamenti con altre normative

- Reg. (UE) n. 702/2014 (definizione di PMI)
- Reg. UE 1303/2013 articolo 65
- Direttiva 2001/81/EC relativa ai limiti di emissione di alcuni inquinanti atmosferici;
- Directive 2008/50/EC relativa alla qualità dell'aria;
- DGR Campania 167/2006 che approva il il Piano Regionale di Risanamento e Mantenimento della Qualità dell’Aria (PRRMQA) e ss.mm.ii

fonte: http://burc.regione.campania.it

8.2.6.3.2.4. Beneficiari

Microimprese e piccole imprese, ai sensi del Reg.(UE) n.702/2014 nonché persone fisiche nelle zone rurali e che al momento della presentazione della domanda di aiuto, avviano un'attività extra agricola e che realizzano un piano di sviluppo aziendale.

8.2.6.3.2.5. Costi ammissibili

Trattandosi di un aiuto forfettario, non è direttamente collegabile ad operazioni o investimenti sostenuti dal beneficiario per i quali è necessaria la successiva rendicontazione.

8.2.6.3.2.6. Condizioni di ammissibilità

Il beneficiario per poter accedere all'aiuto deve:

1. presentare un Piano di Sviluppo Aziendale di durata biennale dell'attività extra agricola da intraprendere e dare inizio all'attuazione del Piano di Sviluppo Aziendale entro sei mesi dalla data di concessione del sostegno;

2. Il PSA dovrà essere realizzato nelle aree rurali (aree C e D);

3. non essere stato titolare/contitolare di impresa nei dieci anni antecedenti la domanda di aiuto per lo stesso codice di attività extragricole.

La nuova impresa dovrà rispondere alla definizione di microimpresa ai sensi del Reg. (UE) n.702/2014 ed avere la sede operativa in aree rurale (C e D).

8.2.6.3.2.7. Principi concernenti la fissazione dei criteri di selezione

I criteri di selezione definiti previa consultazione del Comitato di Sorveglianza, sono inseriti nei bandi di attuazione della misura. I principi che guidano la definizione dei criteri di selezione prevedono le seguenti premialità:

- caratteristiche del richiedente: titolo di studio o qualifica professionale per l'attività da intraprendere;
- caratteristiche aziendali/ territoriali:
  - macroarea di appartenenza D)
  - Progetto inserito nei borghi rurali approvati con la misura 322 del PSR 2007-2013 o con la misura 7.6.1 del PSR 2014-2020; quest'ultimo criterio relativo alla 7.6.1 non si applica in caso di progetto integrato/collettivo;
- caratteristiche qualitative del PSA, con particolare riguardo:
  - alla rispondenza a criteri di sostenibilità energetica ed ambientale degli interventi:

fonte: http://burc.regione.campania.it

- per gli impianti di cui al Regolamento (UE) 2015/1185 il rispetto di una o più delle specifiche stabilite nell'allegato II del suddetto regolamento (criterio valido fino al 31.12.2021 giorno precedente all'entrata in vigore del regolamento);
- per gli impianti di cui al Regolamento (UE) 2015/1189 il rispetto di una o più delle specifiche stabilite al punto 1 dell'allegato II del suddetto regolamento (criterio valido fino al 31.12.2019 giorno precedente all'entrata in vigore del regolamento);
- di adeguamento tecnologico parco macchine;
- di introduzione della produzione di energia da fonti rinnovabili;
- di miglioramento dell'efficienza energetica degli edifici e di risparmio energetico;
- di introduzione di sistemi di raffreddamento ad alta efficienza.

o alla maggiore coerenza degli obiettivi del PSA con le priorità della misura;
o alla presenza di progetti innovativi sia dal punto di vista di prodotto che di processo;
o ai posti di lavoro creati.

8.2.6.3.2.8. Importi e aliquote di sostegno (applicabili)

L'importo del sostegno è pari a Euro 40.000 calcolato sulla base del reddito medio annuo regionale moltiplicato per gli anni necessari alla realizzazione dell'intervento. L'aiuto è concesso in regime "*de minimis*" (Regolamento UE n. 1407/2013 della Commissione del 18 dicembre 2013).

8.2.6.3.2.9. Verificabilità e controllabilità delle misure e/o dei tipi di interventi

8.2.6.3.2.9.1. Rischio/rischi inerenti all'attuazione delle misure

L'autorità di Gestione e l'Organismo pagatore hanno svolto un'attenta valutazione della verificabilità e controllabilità di questa misura alla luce delle condizioni di ammissibilità, criteri di selezione ed altre disposizioni. Inoltre si è tenuto conto delle esperienze del passato o vero delle risultanze dei controlli svolti dalla Corte dei Conti europea e dalla Commissione Europea, nonché dei controlli nazionali e sono stati individuati i seguenti aspetti di rischio:

R 5 – Corretta implementazione del piano aziendale

R 7 – Selezione dei beneficiari in base a criteri di selezione oggettivi e trasparenti.

R 8 – Disporre di un sistema adeguato di controllo e di gestione delle procedure relative alle domande di aiuto e pagamento: Rischi in merito a tale punto sono collegati alle possibili disomogeneità nella gestione del procedimento amministrativo.

R 9 – Assicurare la tracciabilità di tutti i dati con tenuti nelle domande di pagamento. Rischi in merito sono collegati ad una possibile disomogeneità nella gestione del procedimento amministrativo a causa della presenza di un numero elevato di soggetti attuatori.

RG – Presenza di condizioni create artificialmente per beneficiare dell'aiuto.

fonte: http://burc.regione.campania.it

8.2.6.3.2.9.2. Misure di attenuazione

Relativamente ai rischi indicati sono di seguito riportate le azioni di mitigazione che l'Adg intende mettere in campo nella programmazione 2014-2020:

M 5 – L'Autorità di Gestione utilizzerà il Sistema Informativo AGEA che garantirà omogeneità nella gestione delle diverse fasi della domanda di aiuto e di pagamento .

M 7 – I criteri di selezione per l'individuazione dei beneficiari saranno riferiti ad elementi oggettivi, trasparenti e verificabili approvati nelle disposizioni attuative dell'operazione, pubblicate sul BURC della Regione Campania e sul sito istituzionale della Direzione Generale Agricoltura ;

M 8 – L'Autorità di Gestione utilizzerà il Sistema Informativo AGEA che garantirà omogeneità nella gestione del procedimento amministrativo.

M 9 – L'AdG di concerto con OP predisporrà appositi :

- Manuali operativi per la gestione della fase istruttoria della domanda di pagamento;

- Moduli istruttori e/o liste di controllo relativi agli elementi oggetto di controllo, alle modalità e agli esiti dei controlli effettuati, che garantiscano uniformità operativa."

MG – Saranno definite opportune modalità di controllo per impedire che i beneficiari ottengano aiuti il cui vantaggio non è conforme agli obiettivi della misura.

8.2.6.3.2.9.3. Valutazione generale della misura

Gli elementi di dettaglio relativi alla tipologia di intervento, saranno definiti puntualmente nei bandi e nelle disposizioni attuative, pubblicati sul Bollettino Ufficiale della Regione Campania (BURC) e sul portale dell'Agricoltura – sito ufficiale dell'Assessorato all'Agricoltura della Regione Campania - all'indirizzo web http://www.sito.regione.campania.it/agricoltura/home.htm, per assicurare la massima trasparenza delle procedure.

L'Autorità di Gestione e l'Organismo Pagatore AGEA utilizzano il Sistema Informativo VCM Verificabilità e Controllabilità delle Misure reso disponibile dalla Rete Rurale Nazionale, al fine di assicurare uniformità nell'esecuzione delle verifiche e valutare congiuntamente le modalità di esecuzione dei controlli e di corretta compilazione delle apposite check list, predisposte all'interno del Sistema stesso, che verranno messe a disposizione sia dei beneficiari che del personale che eseguirà i controlli.

8.2.6.3.2.10. Metodo per il calcolo dell'importo o del tasso di sostegno, se del caso

Il premio per l'insediamento è lo strumento per consentire l'iniziale sviluppo delle aziende nel momento della loro costituzione. Il premio da erogare è correlato al valore medio annuo regionale pari ad euro 21.460 (fonte IRPEF anno 2011). Infatti considerando il periodo di ventiquattro mesi concesso al beneficiario per la realizzazione del piano di sviluppo aziendale, il premio risulta di euro 40.000 .

fonte: http://burc.regione.campania.it

8.2.6.3.2.11. Informazioni specifiche della misura

Definizione delle piccole aziende agricole di cui all'articolo 19, paragrafo 1, lettera a), punto iii), del regolamento (UE) n. 1305/2013

Non pertinente.

Definizione delle soglie massime e minime di cui all'articolo 19, paragrafo 4, terzo comma, del regolamento (UE) n. 1305/2013

Non pertinente per la tipologia di intervento.

Condizioni specifiche per il sostegno ai giovani agricoltori nel caso in cui non si insedino come unico capo dell'azienda conformemente all'articolo 2, paragrafi 1 e 2, del regolamento delegato (UE) n. 807/2014

Non pertinente.

Informazioni relative all'applicazione del periodo di tolleranza di cui all'articolo 2, paragrafo 3, del regolamento delegato (UE) n. 807/2014

Non pertinente.

Sintesi dei requisiti del piano aziendale

Il piano di sviluppo aziendale deve descrivere almeno:

1. **la situazione economica di partenza della persona fisica o della micro o piccola impresa che chiede il sostegno** con particolare riferimento alla ubicazione, alle caratteristiche territoriali, agli aspetti strutturali ed eventualmente occupazionali; ai risultati economici conseguiti o da conseguire ed agli attuali sbocchi di mercato.
2. **il progetto di investimento** deve indicare: l'analisi S.W.O.T., le tappe essenziali e gli obiettivi per lo sviluppo delle nuove attività dell'azienda o della micro o piccola impresa; la coerenza con gli obiettivi della misura;
3. **il programma degli investimenti** deve indicare i particolari delle azioni richieste per lo sviluppo delle attività della persona o dell'azienda o della micro- piccola impresa, i particolari degli investimenti, formazione consulenza, le fonti finanziarie utilizzate per la realizzazione del progetto; la previsione della modifica della situazione economica a seguito della completa realizzazione degli investimenti e della loro messa a regime.
4. **gli impatti sul contesto ambientale e produttivo** con la descrizione degli impatti sull'ambiente, sull'organizzazione del lavoro, sulle condizioni di sicurezza del lavoro, sugli aspetti qualitativi dei prodotti aziendali, sul processo produttivo e sul processo di commercializzazione.

fonte: http://burc.regione.campania.it

Ricorso alla possibilità di combinare diverse misure tramite il piano aziendale che consente al giovane agricoltore l'accesso a tali misure

Non pertinente.

Settori di diversificazione interessati

Settori artigianato, turismo e commercio e/o di servizio.

fonte: http://burc.regione.campania.it

8.2.6.3.3. 6.4.1 Creazione e sviluppo della diversificazione delle imprese agricole

Sottomisura:

- 6.4 - sostegno a investimenti nella creazione e nello sviluppo di attività extra-agricole

8.2.6.3.3.1. Descrizione del tipo di intervento

Come evidenziato nella descrizione della misura con la presente tipologia di intervento si affronta la debolezza strutturale del settore agricolo con il sostegno ad investimenti finalizzati alla diversificazione delle attività e delle funzioni svolte dall'impresa agricola in attività extra agricole.

Ai fini del presente intervento, per attività extra-agricole si intendono, quindi, le attività e i servizi che un'impresa agricola può esercitare tramite le risorse dell'agricoltura ma che non originano produzioni ricomprese nell'allegato 1 del Trattato al fine di salvaguardare ed incrementare i livelli di reddito, l'impiego della manodopera aziendale e/o di occupazione delle imprese agricole.

Al riguardo la tipologia di intervento consente: (figura)

Tanto premesso questa tipologia d'intervento risponde al seguente fabbisogno che di seguito è declinato per gli elementi dell'analisi SWOT riferibili alla tipologia d'intervento:

F04

W8- Ridotta diversificazione aziendale;

O21-Diversificazione dell'offerta in settori "contigui" e ampliamento della gamma di diversificazione;

La tipologia di intervento risponde alla priorità dell'Unione 2 "potenziare in tutte le regioni la redditività delle aziende agricole e la competitività dell'agricoltura in tutte le sue forme e promuovere tecnologie innovative per le aziende agricole e la gestione sostenibile delle foreste, con particolare riferimento alla focus area a) "migliorare le prestazioni economiche di tutte le aziende agricole e incoraggiare la ristrutturazione e l'ammodernamento delle aziende agricole, in particolare per aumentare la quota di mercato e l'orientamento al mercato nonché la diversificazione delle attività"

fonte: http://burc.regione.campania.it

diversificazione nel settore agrituristico	Sviluppare forme di diversificazione ed integrazione del reddito diventa, sia nelle aree interne che in quelle fortemente antropizzate, di notevole importanza sia per superare disagi strutturali e quindi promuovere lo sviluppo delle zone rurali che, evidentemente, per migliorare la competitività delle imprese agricole. Questa tipologia di intervento sostiene la realizzazione di interventi da parte delle imprese agricole in materia di agriturismo. Per le aziende campane impegnate nelle attività agrituristiche (circa 500) risulta particolarmente urgente incentivare e sviluppare una rete di collegamenti tra le aziende agrituristiche e gli altri operatori del territorio.
diversificazione delle attività promosse dalle fattorie sociali	L'agricoltura sociale, rivolta alle fasce deboli ed alle categorie svantaggiate (ad es. anziani, disabili, soggetti a rischio di esclusione sociale), rappresenta un'attività innovativa e multifunzionale dell'agricoltura, legando la gestione dei processi produttivi alla creazione di servizi e di benessere per le persone coinvolte, destinatari finali delle attività. I progetti inerenti l'agricoltura sociale devono contenere altresì azioni volte a promuovere rapporti di collaborazione con gli altri attori protagonisti a livello territoriale delle politiche socio-assistenziali, prioritariamente con gli enti pubblici preposti.
alla diversificazione delle attività nell'ambito dell'educazione alimentare ed ambientale	Le attività delle fattorie didattiche sviluppano la conoscenza e la consapevolezza sui temi della corretta alimentazione e della sostenibilità ambientale. Il carattere innovativo di tale attività rafforza i legami con la natura, ma anche con le dimensioni sociali, economiche, culturali ed ambientali.

finalità della tipologia di intervento

fonte: http://burc.regione.campania.it

8.2.6.3.3.2. Tipo di sostegno

Tipo di sostegno: Sovvenzioni

Contributo in conto capitale.

8.2.6.3.3.3. Collegamenti con altre normative

- Legge Regionale 15/2008 " Disciplina per l'attività di agriturismo"
- LR n. 5/2012 e regolamento attuativo (fattorie sociali)
- L.R. n.7/2012 (beni sottratti alla criminalità);
- Reg. UE 1303/2013 articolo 65.

8.2.6.3.3.4. Beneficiari

Agricoltori singoli o associati

8.2.6.3.3.5. Costi ammissibili

In coerenza con quanto stabilito dal paragrafo 2 dell'articolo 45 del Reg (UE) n.1305/2013 sono ammissibili le seguenti voci di costo:

1) ristrutturazione ed ammodernamento dei beni immobili;

2) acquisto di nuovi macchinari ed attrezzature;

3) acquisto o sviluppo di programmi informatici e acquisizione di brevetti, licenze, diritti d'autore, marchi commerciali;

4) spese generali nei limiti dell'importo della spesa ammessa, come definito nel capitolo 8.1.

Conformemente all'articolo 45 (1) del reg. (UE) n. 1305/2013 sarà fatta un'adeguata valutazione ambientale tutte le volte che ricorrono le condizioni al detto articolo.

8.2.6.3.3.6. Condizioni di ammissibilità

Condizioni del beneficiario *per l'attività agrituristica:*

1. Il beneficiario, titolare aziendale, che per la prima volta intende intraprendere l'attività agrituristica, deve dimostrare il possesso dei requisiti previsti dalla normativa regionale in vigore. Analogamente

fonte: http://burc.regione.campania.it

il progetto deve dimostrare che le strutture interessate alle future attività devono possedere i requisiti richiesti dalla normativa e/o regolamento regionale vigente;
2. Per le attività in esercizio, che quindi sono presenti nell'archivio regionale degli Operatori agrituristici, occorre la presentazione di una attestazione del competente Comune, nella quale si dichiari l'assenza di motivi ostativi o di procedimenti in atto avverso le attività agrituristiche condotte e di quelle da implementare.

Per le *attività delle fattorie sociali*:

1. Il titolare aziendale deve dimostrare il rispetto dei requisiti previsti dalle norme regionali in materia di agricoltura sociale e quindi l'iscrizione nell'Archivio (ReFAS) – sezione aziende agricole.

Per le *attività delle fattorie didattiche:*

1. Il titolare aziendale deve dimostrare il rispetto dei requisiti previsti dalle norme regionali in materia di educazione alimentare (Fattorie Didattiche) e quindi l'iscrizione nell'Albo regionale delle fattorie didattiche – sezione aziende agricole, entro 30 giorni dalla concessione della domanda di aiuto.

Condizioni riferite alla domanda di aiuto:

- i progetti devono esere esecutivi e, quindi, in possesso di tutti gli atti autorizzativi previsti dalla norma vigente;
- l'intervento deve essere proposto ed attivato sulla base di un progetto che dimostri la creazione o lo sviluppo delle attività di diversificazione ed i requisiti di connessione e il miglioramento della redditività aziendale e/o dell'occupazione aziendale familiare;
- gli aiuti previsti devono riguardare la realizzazione di prodotti e servizi non compresi nell'allegato I del Trattato;
- le attività di diversificazione devono svolgersi nel rispetto delle condizioni e dei limiti previsti dalle normative vigenti in materia di attività connesse;
- gli investimenti devono essere realizzati e/o detenuti all'interno dei beni fondiari in possesso dell'impresa.

8.2.6.3.3.7. Principi concernenti la fissazione dei criteri di selezione

I criteri di selezione definiti previa consultazione del Comitato di Sorveglianza, sono inseriti nei bandi di attuazione della misura. I principi che guidano la definizione dei criteri di selezione prevedono le seguenti premialità:

1. caratteristiche del richiedente (titoli professionali specifici), nell'intento di sostenere le aziende condotte da imprenditori propensi alle innovazioni e ad una gestione sempre più manageriale;

2. caratteristiche aziendali/territoriali (ubicazione in aree marginali, in poli urbani; attività agricola differenziata, no monocoltura o specializzazione spinta; interventi realizzati su terreni e/o immobili confiscati alla criminalità organizzata). Tutto ciò nell'intento di contrastare l'abbandono sia di tecniche colturali tradizionali che di suoli sottoposti a fenomeni di urbanizzazione selvaggia o marginali;

3. caratteristiche tecnico/economiche del progetto (ristrutturazione che preveda miglioramento energetico rispetto ai livelli di prestazione minima, risparmio idrico, presenza di accordi/convenzioni con enti erogatori

fonte: http://burc.regione.campania.it

di servizi , creazione e sviluppo di reti.);

4. maggior occupazione delle aziende familiari oppure posti di lavoro creati.

8.2.6.3.3.8. Importi e aliquote di sostegno (applicabili)

Aiuto concesso nella percentuale del 75% della spesa ammessa a contributo e fino al massimale di € 200.000 di contributo nell'arco di tre anni.

L’aiuto è concesso in regime "De minimis" (Regolamento UE n. 1407/2013 della Commissione del 18 dicembre 2013).

8.2.6.3.3.9. Verificabilità e controllabilità delle misure e/o dei tipi di interventi

8.2.6.3.3.9.1. Rischio/rischi inerenti all'attuazione delle misure

L'autorità di Gestione e l'Organismo pagatore hanno svolto un'attenta valutazione della verificabilità e controllabilità di questa misura alla luce delle condizioni di ammissibilità, criteri di selezione ed altre disposizioni. Inoltre si è tenuto conto delle esperienze del passato o vero delle risultanze dei controlli svolti dalla Corte dei Conti europea e dalla Commissione Europea, nonché dei controlli nazionali e sono stati individuati i seguenti aspetti di rischio:

I fattori di rischio collegati a tale misura sono i seguenti

R1 - Procedure di gara per i beneficiari privati: procedure di selezione dei fornitori che devono essere adottate da parte di beneficiari privati.

Trattandosi di una misura che prevede una scelta di fornitori da parte del beneficiario, vi è la necessità di garantire la reale concorrenza, trasparenza e pubblicità, al fine di una sana gestione finanziaria e ottenere il miglior rapporto qualità-prezzo.

R 2 – Garantire che le spese dichiarate in domanda siano congrue e in linea con i costi rilevati sul mercato; La misura prevede che vengano rendicontati i costi effettivamente sostenuti; tali modalità di spese, possono presentare elementi di non confrontabilità con i prezzari o riferimenti di mercato e pertanto comportano il rischio della valutazione di congruità;

R 3 – Assicurare meccanismi e modalità di controllo adeguati per prevenire l’ammissione di investimenti e spese non previste dalle disposizioni attuative;

R 7 – Selezione dei beneficiari in base a criteri di selezione oggettivi e trasparenti;

R 8 – Disporre di un sistema adeguato di controllo e di gestione delle procedure relative alle domande di aiuto e pagamento. Il rischio è collegato alle possibili disomogeneità nella gestione del procedimento amministrativo;

R 9 – Assicurare la tracciabilità di tutti i dati contenuti nelle domande di pagamento. Rischi in merito sono collegati ad una possibile disomogeneità nella gestione del procedimento amministrativo a causa della

fonte: http://burc.regione.campania.it

presenza di più soggetti attuatori;

RG – Presenza di condizioni create artificialmente per beneficiare dell'aiuto.

8.2.6.3.3.9.2. Misure di attenuazione

Relativamente ai rischi indicati sono di seguito riportate le azioni di mitigazione che l'Adg Intende mettere in campo nella programmazione 2014-2020:

M1 I beneficiari privati sono tenuti a presentare più preventivi di spesa confrontabili e ad utilizzare prezzari regionali approvati dalla Regione Campania o altri prezzari approvati da Enti Pubblici. Tutti i beneficiari sono informati sulle conseguenze derivanti dalla incompleta o difforme realizzazione del piano aziendale e qualora tenuti, della mancata applicazione della normativa in materia di appalti pubblici. L'AdG predisporrà apposite linee guida di orientamente, a cui devono attenersi i beneficiari, relativi ai criteri e alle modalità di selezione dei fornitori;

M2 La congruità delle spese relative agli investimenti sarà verificata attraverso la comparazione di preventivi di spesa e/o sulla base di prezzari regionali approvati dalla Regione Campania o altri prezzari approvati da Enti Pubblici; Per la valutazione della congruità dei costi effettivamente sostenuti ma non confrontabili con i prezzari o riferimenti di mercato l'AdG predisporrà delle apposite linee guida;

M3 Tutte le domande e i documenti relativi agli investimenti e alle spese dichiarate sono oggetto di istruttoria tecnico amministrativa, per verificarne preventivamente l'ammissibilità;

M7 I criteri di selezione oggettivi e trasparenti sono definiti nelle disposizioni attuative della tipologia di operazione, pubblicati sul BURC della Regione Campania e sul sito istituzionale della Direzione Generale Agricoltura;

M8 - L'Autorità di Gestione utilizzerà il Sistema Informativo AGEA che garantirà omogeneità nella gestione del procedimento amministrativo;

M9– L'AdG di concerto con OP predisporrà appositi :

- Manuali operativi per la gestione della fase istruttoria della domanda di pagamento;

- Moduli istruttori e/o liste di controllo relativi agli elementi oggetto di controllo, alle modalità e agli esiti dei controlli effettuati, che garantiscano uniformità operativa.

MG – Saranno definite opportune modalità di controllo per impedire che i beneficiari ottengano aiuti il cui vantaggio non è conforme agli obiettivi della misura.

8.2.6.3.3.9.3. Valutazione generale della misura

Gli elementi di dettaglio relativi alla tipologia di intervento saranno definiti puntualmente nei bandi e nelle disposizioni attuative, pubblicati sul Bollettino Ufficiale della Regione Campania (BURC) e sul portale dell'Agricoltura – sito ufficiale dell'Assessorato all'Agricoltura della Regione Campania - all'indirizzo web http://www.sito.regione.campania.it/agricoltura/home.htm, per assicurare la massima trasparenza delle

fonte: http://burc.regione.campania.it

procedure.

L'Autorità di Gestione e l'Organismo Pagatore AGEA utilizzano il Sistema Informativo VCM *Verificabilità e Controllabilità delle Misure* reso disponibile dalla Rete Rurale Nazionale, al fine di assicurare uniformità nell'esecuzione delle verifiche e valutare congiuntamente le modalità di esecuzione dei controlli e di corretta compilazione delle apposite *check list*, predisposte all'interno del Sistema stesso, che verranno messe a disposizione sia dei beneficiari che del personale che eseguirà i controlli à di organismo pagatore AGEA utilizzeranno il Sistema informativo VCM "Verificabilità e Controllabilità delle misure" reso disponibile dalla Rete rurale nazionale, al fine di assicurare uniformità nell'esecuzione delle verifiche e valutare congiuntamente la verificabilità e controllabilità delle misure.

8.2.6.3.3.10. Metodo per il calcolo dell'importo o del tasso di sostegno, se del caso

Non pertinente per la presente tipologia.

8.2.6.3.3.11. Informazioni specifiche della misura

Definizione delle piccole aziende agricole di cui all'articolo 19, paragrafo 1, lettera a), punto iii), del regolamento (UE) n. 1305/2013

Non pertinente per la presente tipologia.

Definizione delle soglie massime e minime di cui all'articolo 19, paragrafo 4, terzo comma, del regolamento (UE) n. 1305/2013

Non pertinente per la presente tipologia.

Condizioni specifiche per il sostegno ai giovani agricoltori nel caso in cui non si insedino come unico capo dell'azienda conformemente all'articolo 2, paragrafi 1 e 2, del regolamento delegato (UE) n. 807/2014

Non pertinente per la presente tipologia.

Informazioni relative all'applicazione del periodo di tolleranza di cui all'articolo 2, paragrafo 3, del regolamento delegato (UE) n. 807/2014

Non pertinente per la presente tipologia.

Sintesi dei requisiti del piano aziendale

fonte: http://burc.regione.campania.it

Non pertinente per la presente tipologia.

Ricorso alla possibilità di combinare diverse misure tramite il piano aziendale che consente al giovane agricoltore l'accesso a tali misure

Non pertinente per la presente tipologia.

Settori di diversificazione interessati

Settore agrituristico, sociale e didattico

fonte: http://burc.regione.campania.it

8.2.6.3.4. 6.4.2 Creazione e sviluppo di attività extragricole nelle aree rurali

Sottomisura:

- 6.4 - sostegno a investimenti nella creazione e nello sviluppo di attività extra-agricole

8.2.6.3.4.1. Descrizione del tipo di intervento

In coerenza con la focus area 6a la tipologia di intervento contribuisce a soddisfare i fabbisogni F04 ed F23 creando nuova occupazione attraverso la nascita e lo sviluppo di attività extragricole sia produttive che di servizio, incentivando nuovi soggetti imprenditoriali o sviluppando quelli esistenti per offrire nuove opportunità di lavoro e reddito, rivitalizzando le aree rurali sia dal punto di vista economico che sociale. Il sostegno è fornito per gli investimenti nei settori di seguito indicati, favorendo il mantenimento dei posti di lavoro e di un tessuto sociale in aree altrimenti potenzialmente soggette ad abbandono:

Il sostegno è fornito per gli investimenti per la creazione e lo sviluppo delle seguenti attività non agricole:

a) artigianali, turismo e commercio da implementare o avviare nei borghi rurali (macroaree C e D), tesi al miglioramento della fruibilità del territorio rurale e alla fornitura dei servizi turistici anche ai fini dell'ospitalità diffusa;

b) di servizio indirizzate ad aumentare la capacità del territorio di fornire servizi alla persona settore sociale;

c) le attività sopra indicate che prevedono l'utilizzo delle ICT e servizi on-line.

Tale tipologia di intervento potrà essere attivata anche nelle modalità della "progettazione integrata" e/o della "progettazione collettiva", come previsto nel Capitolo 8.1 del PSR.

8.2.6.3.4.2. Tipo di sostegno

Tipo di sostegno: Sovvenzioni

Contributo in conto capitale.

8.2.6.3.4.3. Collegamenti con altre normative

- L.R n.15 del 7/08/2014"Norme per la qualificazione,la tutela e lo sviluppo dell'impresa artigiana";
- L.R n. 17 del 8/08/2014"Disciplina dei percorsi della ceramica in Campania e modifiche della L.R. del 10.3.2014 n. 11(Valorizzazione dei locali,dei negozi,delle botteghe d'arte e degli antichi mestieri a rilevanza storica e delle imprese storiche ultracentenarie);
- L.R n. 18 del 8/08/2014"Organizzazione del sistema turistico in Campania";
- D.L. del 23 maggio 2011 n.79 (codice del turismo);
- D.lvo n.155/2006 "Disciplina dell'impresa sociale a norma della Legge 13/6/05 n.118";
- LR n. 5/2012 "Norme in materia di Agricoltura sociale…" e regolamento attuativo;

fonte: http://burc.regione.campania.it

- Regolamento n.1407 della Commissione del 18/12/2013 relativo all'applicazione degli articoli 107 e 108 del TFUE agli aiuti (de minimis);
- Reg. UE 1303/2013 articolo 65.

8.2.6.3.4.4. Beneficiari

Nell'ambito del settore turistico, commerciale ed artigianale: microimprese e piccole imprese ai sensi del Reg. 702/2014, nonché persone fisiche che avviano e/o implementano attività extra agricole in borghi rurali (Macroaree C e D)finanziati con la misura 322 del PSR 2007-2013 o nelle aree rurali (C e D) che aderiscono alla sottomisura 7.6.1 - operazione B1

Nell'ambito del settore sociale: microimprese e piccole imprese in aree rurali che forniscono servizi alla persona sotto qualsiasi forma giuridica.

Nell'ambito del settore dei servizi: microimprese e piccole imprese (ai sensi del Reg. 702/2014), nonché persone fisiche che avviano e/o implementano attività extra agricole in aree rurali.

8.2.6.3.4.5. Costi ammissibili

In coerenza con quanto stabilito dal paragrafo 2 dell'articolo 45 del Reg (UE) n.1305/2913 sono ammissibili le seguenti voci di spesa:

- investimenti per adeguamento, rifunzionalizzazione e/o miglioramento di beni immobili;

- acquisto di nuovi macchinari, e attrezzature necessari alle attività da intraprendere (compresi gli arredi qualora necessari all'esercizio dell'attività);

- realizzazione e/o acquisizione di programmi informatici funzionali alle attività realizzate;

- spese generali nei limiti dell'importo della spesa ammessa, come definito nel capitolo 8.1.

8.2.6.3.4.6. Condizioni di ammissibilità

L'intervento deve essere proposto ed attivato sulla base di un progetto cantierabile ("progetto esecutivo contenente tutte le informazioni ed i permessi per la puntuale realizzazione dell'opera") che dimostri la creazione o lo sviluppo delle attività extra agricole.

Iscrizione al registro per le imprese e persone fisiche in attività che implementano l'attività extragricola nei borghi rurali. "In caso di imprese o persone fisiche, non ancora in attività, che intendono avviare l'attività extragricola, tale iscrizione deve avvenire attraverso la Comunicazione Unica alla Camera di Commercio al momento della presentazione della domanda di sostegno".

Gli interventi devono essere finalizzati all'esercizio delle attività in uno dei settori indicati, con specifico riferimento all'elenco dei codici Ateco delle attività economiche riportato nei bandi di apertura termini.

fonte: http://burc.regione.campania.it

I beneficiari devono avere sede della realizzazione dell'investimento e dell'unità tecnico economica situate nei borghi rurali (aree rurali C e D) finanziati con la misura 322 del PSR 2007-2013 o nelle aree rurali (C e D) che aderiscono all'operazione B1 della sottomisura 7.6.1 del PSR Campania 2014-2020.

Il titolare aziendale deve dimostrare il possesso dei beni immobili da adeguare, rifunzionalizzare e/o migliorare.

Gli aiuti previsti dal presente intervento riguardano la realizzazione di prodotti e servizi non compresi nell'allegato 1 del trattato.

Non sono ammissibili aiuti a favore del contoterzismo.

8.2.6.3.4.7. Principi concernenti la fissazione dei criteri di selezione

I criteri di selezione definiti previa consultazione del Comitato di Sorveglianza, sono inseriti nei bandi di attuazione della misura. I principi che guidano la definizione dei criteri di selezione prevedono le seguenti premialità:

a) grado di validità ed innovazione del progetto (servizi alle persone, start up, ICT, banda larga, risparmio energetico);

b) progetto inserito in un contesto programmatico integrato o complementarietà con altre iniziative che hanno obiettivo comune di sviluppo: beneficiari che sono stati ammessi alla sottomisura 6.2 (Aiuto all'avviamento d'impresa per attività extra agricole in zone rurali) quest'ultimo principio non si applica in caso di progetto integrato/collettivo;

c) posti di lavoro creati;

d) costo/beneficio;

e) localizzazione geografica (zone D).

8.2.6.3.4.8. Importi e aliquote di sostegno (applicabili)

Aiuto concesso nella percentuale del 75% della spesa ammessa a contributo e fino al massimale di € 200.000 di contributo nell'arco di tre anni.

L'aiuto è concesso in regime "*de minimis*" (Regolamento UE n. 1407/2013 della Commissione del 18 dicembre 2013).

8.2.6.3.4.9. Verificabilità e controllabilità delle misure e/o dei tipi di interventi

8.2.6.3.4.9.1. Rischio/rischi inerenti all'attuazione delle misure

L'autorità di Gestione e l'Organismo pagatore hanno svolto un'attenta valutazione della verificabilità e

fonte: http://burc.regione.campania.it

controllabilità di questa misura alla luce delle condizioni di ammissibilità, criteri di selezione ed altre disposizioni. Inoltre si è tenuto conto delle esperienze del passato o vero delle risultanze dei controlli svolti dalla Corte dei Conti europea e dalla Commissione Europea, nonché dei controlli nazionali e sono stati individuati i seguenti aspetti di rischio:

I fattori di rischio collegati a tale misura sono i seguenti

R1 - Procedure di gara per i beneficiari privati: procedure di selezione dei fornitori che devono essere adottate da parte di beneficiari privati.

Trattandosi di una misura che prevede una scelta di fornitori da parte del beneficiario, vi è la necessità di garantire la reale concorrenza, trasparenza e pubblicità, al fine di una sana gestione finanziaria e ottenere il miglior rapporto qualità-prezzo.

R 2 – Garantire che le spese dichiarate in domanda siano congrue e in linea con i costi rilevati sul mercato; La misura prevede che vengano rendicontati i costi effettivamente sostenuti; tali modalità di spese, possono presentare elementi di non confrontabilità con i prezzari o riferimenti di mercato e pertanto comportano il rischio della valutazione di congruità;

R 3 – Assicurare meccanismi e modalità di controllo adeguati per prevenire l'ammissione di investimenti e spese non previste dalle disposizioni attuative;

R 7 – Selezione dei beneficiari in base a criteri di selezione oggettivi e trasparenti;

R 8 – Disporre di un sistema adeguato di controllo e di gestione delle procedure relative alle domande di aiuto e pagamento. Il rischio è collegato alle possibili disomogeneità nella gestione del procedimento amministrativo;

R 9 – Assicurare la tracciabilità di tutti i dati contenuti nelle domande di pagamento. Rischi in merito sono collegati ad una possibile disomogeneità nella gestione del procedimento amministrativo a causa della presenza di più soggetti attuatori.

8.2.6.3.4.9.2. Misure di attenuazione

Relativamente ai rischi indicati sono di seguito riportate le azioni di mitigazione che l'Adg Intende mettere in campo nella programmazione 2014-2020:

M1 - I beneficiari privati sono tenuti a presentare più preventivi di spesa confrontabili e ad utilizzare prezzari regionali approvati dalla Regione Campania o altri prezzari approvati da Enti Pubblici. Tutti i beneficiari sono informati sulle conseguenze derivanti dalla incompleta o difforme realizzazione del piano aziendale e qualora tenuti, della mancata applicazione della normativa in materia di appalti pubblici. L'AdG predisporrà apposite linee guida di orientamente, a cui devono attenersi i beneficiari, relativi ai criteri e alle modalità di selezione dei fornitori;

M2 - La congruità delle spese relative agli investimenti sarà verificata attraverso la comparazione di preventivi di spesa e/o sulla base di prezzari regionali approvati dalla Regione Campania o altri prezzari approvati da Enti Pubblici; Per la valutazione della congruità dei costi effettivamente sostenuti ma non

fonte: http://burc.regione.campania.it

confrontabili con i prezzari o riferimenti di mercato l'AdG predisporrà delle apposite linee guida;

M3 - Tutte le domande e i documenti relativi agli investimenti e alle spese dichiarate sono oggetto di istruttoria tecnico amministrativa, per verificarne preventivamente l'ammissibilità;

M7 - I criteri di selezione oggettivi e trasparenti sono definiti nelle disposizioni attuative della tipologia di operazione, pubblicati sul BURC della Regione Campania e sul sito istituzionale della Direzione Generale Agricoltura;

M8 - L'Autorità di Gestione utilizzerà il Sistema Informativo AGEA che garantirà omogeneità nella gestione del procedimento amministrativo;

M9 - L'AdG di concerto con OP predisporrà appositi :

- manuali operativi per la gestione della fase istruttoria della domanda di pagamento;

- moduli istruttori e/o liste di controllo relativi agli elementi oggetto di controllo, alle modalità e agli esiti dei controlli effettuati, che garantiscano uniformità operativa.

8.2.6.3.4.9.3. Valutazione generale della misura

Gli elementi di dettaglio relativi alla tipologia di intervento saranno definiti puntualmente nei bandi e nelle disposizioni attuative, pubblicati sul Bollettino Ufficiale della Regione Campania (BURC) e sul portale dell'Agricoltura – sito ufficiale dell'Assessorato all'Agricoltura della Regione Campania - all'indirizzo web http://www.sito.regione.campania.it/agricoltura/home.htm, per assicurare la massima trasparenza delle procedure.

L'Autorità di Gestione e l'Organismo Pagatore AGEA utilizzano il Sistema Informativo VCM Verificabilità e Controllabilità delle Misure reso disponibile dalla Rete Rurale Nazionale, al fine di assicurare uniformità nell'esecuzione delle verifiche e valutare congiuntamente le modalità di esecuzione dei controlli e di corretta compilazione delle apposite check list, predisposte all'interno del Sistema stesso, che verranno messe a disposizione sia dei beneficiari che del personale che eseguirà i controlli.

8.2.6.3.4.10. Metodo per il calcolo dell'importo o del tasso di sostegno, se del caso

Non pertinente per la tipologia di intervento.

8.2.6.3.4.11. Informazioni specifiche della misura

Definizione delle piccole aziende agricole di cui all'articolo 19, paragrafo 1, lettera a), punto iii), del regolamento (UE) n. 1305/2013

Non pertinente per la presente tipologia.

fonte: http://burc.regione.campania.it

Definizione delle soglie massime e minime di cui all'articolo 19, paragrafo 4, terzo comma, del regolamento (UE) n. 1305/2013

Non pertinente per la tipologia di intervento.

Condizioni specifiche per il sostegno ai giovani agricoltori nel caso in cui non si insedino come unico capo dell'azienda conformemente all'articolo 2, paragrafi 1 e 2, del regolamento delegato (UE) n. 807/2014

Non pertinente per la tipologia di intervento.

Informazioni relative all'applicazione del periodo di tolleranza di cui all'articolo 2, paragrafo 3, del regolamento delegato (UE) n. 807/2014

Non pertinente per la presente tipologia.

Sintesi dei requisiti del piano aziendale

Non prevista per la tipologia di intervento.

Ricorso alla possibilità di combinare diverse misure tramite il piano aziendale che consente al giovane agricoltore l'accesso a tali misure

Non pertinente per la presente tipologia.

Settori di diversificazione interessati

Settori artigianato, turismo e commercio e/o di servizio.

8.2.6.4. Verificabilità e controllabilità delle misure e/o dei tipi di interventi

8.2.6.4.1. Rischio/rischi inerenti all'attuazione delle misure

I riferimenti sono contenuti nella analoga sezione *Verificabilità e controllabilità* delle singole tipologie di interventi.

fonte: http://burc.regione.campania.it

8.2.6.4.2. Misure di attenuazione

I riferimenti sono contenuti nella analoga sezione *Verificabilità e controllabilità* delle singole tipologie di interventi.

8.2.6.4.3. Valutazione generale della misura

I riferimenti sono contenuti nella analoga sezione *Verificabilità e controllabilità* delle singole tipologie di interventi.

8.2.6.5. Metodo per il calcolo dell'importo o del tasso di sostegno, se del caso

Non pertinente per la tipologia di misura.

8.2.6.6. Informazioni specifiche della misura

Definizione delle piccole aziende agricole di cui all'articolo 19, paragrafo 1, lettera a), punto iii), del regolamento (UE) n. 1305/2013

La misura di cui all'art. 19 paragrafo 1, lettera a) punto iii) non è stata attivata.

Definizione delle soglie massime e minime di cui all'articolo 19, paragrafo 4, terzo comma, del regolamento (UE) n. 1305/2013

Laddove pertinente si rimanda alla specifica tipologia di intervento

Condizioni specifiche per il sostegno ai giovani agricoltori nel caso in cui non si insedino come unico capo dell'azienda conformemente all'articolo 2, paragrafi 1 e 2, del regolamento delegato (UE) n. 807/2014

Si rimanda alla specifica tipologia di intervento 6.1.1.

Informazioni relative all'applicazione del periodo di tolleranza di cui all'articolo 2, paragrafo 3, del regolamento delegato (UE) n. 807/2014

Si rimanda alla specifica tipologia di intervento 6.1.1.

Sintesi dei requisiti del piano aziendale

fonte: http://burc.regione.campania.it

Si rimanda alle specifiche tipologie di intervento 6.1.1 - 6.2.1

Ricorso alla possibilità di combinare diverse misure tramite il piano aziendale che consente al giovane agricoltore l'accesso a tali misure

Si rimanda alle specifiche tipologie di intervento 6.1.1 - 6.2.1. - 6.4.1.

Settori di diversificazione interessati

Si rimanda alle specifiche tipologie di intervento 6.2.1 - 6.4.1 - 6.4.2.

8.2.6.7. Altre rilevanti osservazioni, utili ai fini della comprensione e dell'attuazione della misura

fonte: http://burc.regione.campania.it

8.2.7. M07 - Servizi di base e rinnovamento dei villaggi nelle zone rurali (Art. 20)

8.2.7.1. Base giuridica

- Regolamento (UE) n. 1305/2013 – Art.20 - comma 1;
- Regolamento delegato (UE) n.807/2014 della Commissione del 11 marzo 2014:
- Regolamento di esecuzione (UE) n.808/2014 della Commissione del 17 luglio 2014;
- Regolamento (UE) n. 1303/2013.

8.2.7.2. Descrizione generale della misura, compresi la sua logica d'intervento e il contributo agli aspetti specifici e agli obiettivi trasversali

Come evidenziato nell'analisi di contesto le aree rurali della Campania presentano localmente deficit in termini di offerta di infrastrutture e di servizi di base, culturali e ricreativi, che ne limitano fortemente lo sviluppo economico. In particolare, l'inadeguatezza della dotazione infrastrutturale riguarda i collegamenti verso i principali centri di erogazione di servizi essenziali, le infrastrutture viarie, le infrastrutture a banda larga. Anche le opportunità occupazionali, in particolare per i giovani e le donne, sono ridotte rispetto alla media regionale.

Dalla stessa analisi di contesto emerge anche un forte dualismo nelle aree rurali in quanto coesistono ambiti di grande rilevanza paesaggistica e naturalistica che si contrappongono ad altri con forti disagi e con notevoli problematiche. In particolare risultano istituiti 124 siti Natura 2000, 30 Zone di Protezione Speciale (ZPS) e 109 Siti di Importanza Comunitaria (SIC), con solo il 33% dei siti provvisti di piani di gestione. Inoltre esiste nelle aree rurali un ricco patrimonio storico e culturale, non sempre adeguatamente valorizzato.

I Fabbisogni emergenti individuati cui la misura sottende riguardano:

F04 Salvaguardare i livelli di reddito e di occupazione nel settore agricolo e nelle aree rurali

F13 Salvaguardare il patrimonio di biodiversità animale e vegetale anche agricola

F14 Tutelare e valorizzare il patrimonio naturale, storico e culturale

F 20 Migliorare il contributo delle attività agricole, agroalimentari e forestali al bilancio energetico regionale

F23 Migliorare la qualità della vita nelle aree rurali

F25 Rimuovere il digital divide nelle aree

La misura, pertanto, sostiene la redazione e/o l'aggiornamento dei Piani di Gestione e Tutela di ciascuna delle aree Natura 2000 ed, in continuità con la precedente programmazione, mira a garantire condizioni di vita migliori alle popolazioni residenti, nonché ad offrire nuove opportunità di lavoro per limitare i fenomeni di spopolamento e di declino socioeconomico delle zone rurali.

Le tipologie di intervento previste intendono promuovere l'inclusione sociale attraverso il potenziamento

fonte: http://burc.regione.campania.it

dei servizi di base, anche di tipo ricreativo-culturale, favorire l'accesso alle tecnologie dell'informazione e della comunicazione quale la diffusione della banda larga veloce e ultraveloce con la realizzazione del cosiddetto “ultimo miglio”, sostenere la riqualificazione di infrastrutture viarie di collegamento e di impianti per la produzione di energia rinnovabile in un’ottica di sviluppo sostenibile e a basso impatto ambientale, recuperare e riqualificare le architetture tipiche dei borghi rurali, sensibilizzare l’opinione pubblica alla conservazione del paesaggio e, più in generale, del patrimonio rurale nel rispetto dell’identità e della specificità di ciascun luogo.

Attraverso gli interventi previsti, la Misura concorre alle priorità delle Focus area così come indicato nella tabella n.1 (allegato), dove con la X sono indicate le focus area principali e con il punto quelle a cui la misura contribuisce indirettamente.

La misura si articola nelle seguenti tipologie di intervento:

Sottomisura 7.1 Sostegno per la stesura e l’aggiornamento di piani di sviluppo dei comuni e dei villaggi situati nelle zone rurali e dei servizi comunali di base, nonché di piani di tutela e di gestione dei siti Natura 2000 e di altre zone ad alto valore naturalistico.

Tipologia di intervento 7.1.1 Sostegno per la stesura e l'aggiornamento dei Piani di tutela e di gestione dei siti Natura 2000

Sottomisura 7.2 Sostegno a investimenti finalizzati alla creazione, al miglioramento o all'espansione di ogni tipo di infrastrutture su piccola scala, compresi gli investimenti nelle energie rinnovabili e nel risparmio energetico.

Tipologia di intervento 7.2.1 Sostegno ad investimenti finalizzati alla viabilità comunale nelle aree rurali per migliorare il valore paesaggistico

Tipologia di intervento 7.2.2 Investimenti finalizzati alla realizzazione di impianti pubblici per la produzione di energia da fonti rinnovabili

Sottomisura 7.3 Sostegno per l'installazione, miglioramento e l'espansione di infrastrutture a banda larga e di infrastrutture passive per la banda larga, nonché la fornitura di accesso alla banda larga e ai servizi di pubblica amministrazione online.

Tipologia di intervento 7.3.1 Realizzazione di infrastrutture di accesso in fibra ottica.

Sottomisura 7.4 Sostegno a investimenti finalizzati all’introduzione, al miglioramento o all’espansione dei servizi di base a livello locale per la popolazione rurale, comprese le attività culturali e ricreative, e della relativa infrastruttura

Tipologia di intervento 7.4.1: Investimenti per l'introduzione, il miglioramento, l'espansione di servizi di base per la popolazione rurale.

Sottomisura 7.5 Sostegno a investimenti di fruizione pubblica in infrastrutture ricreative, informazioni turistiche e infrastrutture turistiche su piccola scala

Tipologia di intervento 7.5.1 Sostegno a investimenti di fruizione pubblica in infrastrutture ricreative e turistiche su piccola scala

fonte: http://burc.regione.campania.it

Sottomisura 7.6 Sostegno per studi e investimenti relativi alla manutenzione, al restauro e alla riqualificazione del patrimonio culturale e naturale dei villaggi, del paesaggio rurale e dei siti ad alto valore naturalistico, compresi gli aspetti socioeconomici di tali attività, nonché azioni di sensibilizzazione in materia di ambiente.

Tipologia di intervento 7.6.1 Riqualificazione del patrimonio architettonico dei borghi rurali nonché sensibilizzazione ambientale

fonte: http://burc.regione.campania.it

Priorità	P4	P5		P6	
Focus area	4A	5B	5C	6A	6C
Tipologia di intervento					
7.1.1 Sostegno per la stesura e l'aggiornamento di piani di tutela e gestione dei siti Natura 2000 Questa tipologia non interessa ulteriori FA secondarie .	X				
7.2.1 Sostegno ad investimenti finalizzati alla viabilità comunale nelle aree rurali al fine di migliorare il valore paesaggistico				X	
7.2.2 Investimenti finalizzati alla realizzazione di impianti pubblici per la produzione di energia da fonti rinnovabili		•	X		
7.3.1 Realizzazione di infrastrutture di accesso in fibra ottica				•	X
7.4.1 Investimenti per l'introduzione, il miglioramento, l'espansione di servizi di base per la popolazione rurale. Questa tipologia non interessa ulteriori FA secondarie.				X	
7.5.1 Sostegno a investimenti di fruizione pubblica in infrastrutture ricreative e turistiche su piccola scala Questa tipologia non interessa ulteriori FA secondarie.				X	
7.6.1 Riqualificazione del patrimonio architettonico di borghi rurali nonché sensibilizzazione ambientale	•			X	

figura Priorità e FA

fonte: http://burc.regione.campania.it

8.2.7.3. Campo di applicazione, aliquota di sostegno, beneficiari ammissibili, e, se del caso, metodo per il calcolo dell'importo o del tasso di sostegno, eventualmente ripartito per sottomisura e/o per tipo di operazione. Per ciascun tipo di operazione, specificare i costi ammissibili, le condizioni di ammissibilità, gli importi e le aliquote di sostegno applicabili nonché i principi per la definizione dei criteri di selezione

8.2.7.3.1. 7.1.1 Sostegno per la stesura e l'aggiornamento dei Piani di tutela e di gestione dei siti Natura 2000

Sottomisura:

- 7.1 - sostegno per la stesura e l'aggiornamento di piani di sviluppo dei comuni e dei villaggi situati nelle zone rurali e dei servizi comunali di base, nonché di piani di tutela e di gestione dei siti N2000 e di altre zone ad alto valore naturalistico

8.2.7.3.1.1. Descrizione del tipo di intervento

L'analisi di contesto ha evidenziato che la Campania possiede un ricco patrimonio naturale caratterizzato da una notevole diversità specifica (**IS40**): infatti risultano istituiti 124 siti Natura 2000, 30 Zone di Protezione Speciale (ZPS) e 109 Siti di Importanza Comunitaria (SIC), per una superficie complessiva che costituisce il 29,3% del territorio regionale, ma lo stato della pianificazione non è sicuramente soddisfacente: infatti solo il 33% dei siti ha piani di gestione completati.

La tipologia di intervento concorre, quindi, a soddisfare il fabbisogno F13 e a perseguire l'obiettivo nell'ambito della priorità 4 ed in particolare della Focus Area 4a. Inoltre concorre all'obiettivo trasversale ambiente.

La tipologia di intervento sostiene la redazione e/o l'aggiornamento dei Piani di Gestione e Tutela di ciascuna delle aree Natura 2000 per garantire una necessaria e adeguata pianficazione e programmazione delle aree suddette, in coerenza con le tipologie di attività previste dal *Priority Action Framework* (***PAF***) della Campania, la protezione delle aree Natura 2000, la loro salvaguardia e, quindi, la loro naturale funzione di argine ai cambiamenti climatici. Infatti, la preparazione/revisione dei piani di gestione è una priorità di conservazione sia per habitat e specie prioritarie che per altri habitat e specie, con riferimento alla strategia EU 2020 per la biodiversità e per il buon funzionamento della rete Natura 2000 (rif. F1 e F2 del PAF Campania).

8.2.7.3.1.2. Tipo di sostegno

Tipo di sostegno: Sovvenzioni

Contributo in conto capitale: 100% della spesa ammsisibile.

8.2.7.3.1.3. Collegamenti con altre normative

- Direttiva 92/43/CEE "Habitat" e 2009/147 CE "Ucccelli";
- Legge 6 dicembre 1991 n. 394 " Legge quadro sulle aree protette";
- L.R. 01/09/93 n. 33 e s.m.i "Istituzione di Parchi e Riserve Naturali in Campania", L.R. n. 17/03 e

fonte: http://burc.regione.campania.it

L.R. 45/80

- D.P.R. dell’8 settembre 1997 n. 357 “Regolamento recante attuazione della direttiva 92/43 CEE relativa alla conservazione degli habitat naturali e seminaturali nonché della flora della fauna selvatica”;
- D.lgs. n. 50/2016, “Attuazione delle direttive 2014/23/UE, 2014/24/UE e 2014/25/UE sull'aggiudicazione dei contratti di concessione, sugli appalti pubblici e sulle procedure d'appalto degli enti erogatori nei settori dell'acqua, dell'energia, dei trasporti e dei servizi postali, nonché per il riordino della disciplina vigente in materia di contratti pubblici relativi a lavori, servizi e forniture”;
- D.P.R. 5 ottobre 2010 n. 207 “Regolamento di esecuzione ed attuazione del decreto legislativo 12 aprile 2006, n. 163, recante «Codice dei contratti pubblici relativi a lavori, servizi e forniture in attuazione delle direttive 2004/17/CE e 2004/18/CE” così come modificato dal D.lgs 50/16;
- Prioritised Action Framework (PAF) for Natura 2000 Campania;
- “La gestione dei siti della rete natura 2000 - guida all’interpretazione dell’art. 6 della direttiva Habitat”, preparato dalla Commissione europea per sostenere gli Stati membri nella propria politica di attuazione della direttiva stessa e pubblicato dall’ufficio delle pubblicazioni ufficiali delle Comunità europee nell’anno 2000;
- Decreto del Ministero dell’Ambiente e della Tutela del Territorio del 3 settembre 2002 “Linee guida per la gestione dei siti Natura 2000”;
- Manuale per la gestione dei siti Natura 2000” redatto dal Ministero dell’Ambiente;
- Delibera Giunta Regionale n. 2295 del 29 dicembre 2007 “Decreto 17 Ottobre 2007 del Ministero dell'ambiente e della tutela del territorio e del mare avente per oggetto "Criteri minimi uniformi per la definizione di misure di conservazione relative a Zone speciali di conservazione (ZSC) e a Zone di protezione speciale (ZPS)": presa d'atto e adeguamento della Deliberazione di G. R. n. 23 del 19/01/2007 - con allegati”.

8.2.7.3.1.4. Beneficiari

- Regione Campania;
- Soggetti gestori dei siti della rete Natura 2000 individuati mediante esplicito provvedimento nazionale e/o regionale.

8.2.7.3.1.5. Costi ammissibili

Sono ammissibili le spese riferite all’acquisizione di servizi per la redazione e l’aggiornamento dei piani di gestione, coerentemente all’art. 45 del Reg. (UE) 1305/2013, ossia le prestazioni professionali nel rispetto delle norme di concorrenza per le seguenti attività:

1. analisi dei fattori di rischio degli habitat e delle specie nelle aree SIC e ZPS;
2. analisi territoriale ed individuazione delle aree particolarmente sensibili;
3. produzione, elaborazione e analisi dei dati disponibili per ciascuna area, habitat o specie;
4. individuazione delle attività ad elevata criticità ambientale, quest’ultima non comprende le aree inquinate;
5. individuazione delle misure di conservazione degli habitat e delle specie;
6. definizione delle aree rappresentative per monitorare l’efficacia delle azioni poste in essere;
7. servizi di consulenza tecnico-scientifica, esclusivamente per l’attività di progetto resa da

fonte: http://burc.regione.campania.it

professionisti singoli o associati;
8. elaborazione di cartografia tematica;
9. realizzazione di sistemi informativi di supporto

8.2.7.3.1.6. Condizioni di ammissibilità

La tipologia di intervento si applica nelle zone rurali B, C e D del PSR Campania 2014-20. Al fine di assicurare omogenità di intervento sono inclusi i Siti Natura 2000 la cui superficie ricade anche parzialmente nelle suddette macroaree.

Il piano di gestione deve essere redatto e/o aggiornato sulla base dei criteri stabiliti dalla normativa comunitaria, nazionale e regionale di riferimento ("Linee guida per la gestione dei Siti Natura 2000", Decreto del Ministero dell'Ambiente e della tutela del territorio del 3 settembre 2002, "Manuale per la gestione dei siti Natura 2000" redatto dal Ministero dell'Ambiente e PAF della Regione Campania).

I progetti dovranno essere selezionati così come disposto dall'art.49 del Reg. (UE) 1305/2013.

8.2.7.3.1.7. Principi concernenti la fissazione dei criteri di selezione

- I criteri di selezione, definiti previa consultazione del Comitato di Sorveglianza, sono inseriti nei bandi di attuazione della tipologia di intervento. I principi che guidano la definizione dei criteri di selezione prevedono le seguenti premialità:
- Caratteristiche tecnico-economiche del progetto: Piani di gestione di nuova redazione;
- Redazione/revisione di piani di gestione per habitat e specie prioritarie (rif. F1 del PAF Campania);
- Caratteristiche territoriali: estensione della superficie del sito;
- Qualità progettuale in coerenza e rispondenza agli obiettivi della misura.

8.2.7.3.1.8. Importi e aliquote di sostegno (applicabili)

Contributo al 100% della spesa ammissibile

8.2.7.3.1.9. Verificabilità e controllabilità delle misure e/o dei tipi di interventi

8.2.7.3.1.9.1. Rischio/rischi inerenti all'attuazione delle misure

L'autorità di Gestione e l'Organismo pagatore hanno svolto un'attenta valutazione della verificabilità e controllabilità di questa misura alla luce delle condizioni di ammissibilità, criteri di selezione ed altre disposizioni. Inoltre si è tenuto conto delle esperienze del passato ovvero delle risultanze dei controlli svolti

fonte: http://burc.regione.campania.it

dalla Corte dei Conti Europea e dalla Commissione Europea, nonché dei controlli nazionali e sono stati individuati i seguenti aspetti di rischio:

R3 - Adeguatezza dei sistemi di controllo e verifica: dal momento che la misura prevede come beneficiari anche la Regione Campania che è AdG, si deve porre attenzione al potenziale rischio di un conflitto di interessi.

R 4 - Corretta applicazione della normativa sugli appalti da parte dei beneficiari pubblici.

La tipologia di intervento prevede tra i beneficiari soggetti pubblici:

R 7 – Selezione dei beneficiari in base a criteri di selezione oggettivi e trasparenti

R 8 – Disporre di un sistema adeguato di controllo e di gestione delle procedure relative alle domande di aiuto e pagamento: Rischi in merito a tale punto sono collegati alle possibili disomogeneità nella gestione del procedimento amministrativo.

R 9 – Assicurare la tracciabilità di tutti i dati contenuti nelle domande di pagamento. Rischi in merito sono collegati ad una possibile disomogeneità nella gestione del procedimento amministrativo a causa della presenza di un numero elevato di soggetti attuatori.

8.2.7.3.1.9.2. Misure di attenuazione

Le azioni di mitigazione previste in riferimento a ciascun rischio sopra riportato sono le seguenti:

M3 - Adeguatezza dei sistemi di controllo e verifica. Il sistema di gestione e controllo individuerà una struttura organizzativa per lo svolgimento delle attività di controllo diversa e funzionalmente indipendente dalla struttura organizzativa che assume la competenza per la realizzazione del progetto.

M4 – Per garantire la corretta applicazione delle procedure di appalti pubblici l'AdG adotterà adeguate procedure per la verifica degli obblighi di trasparenza, pubblicizzazione e selezione dei contraenti anche attraverso apposite liste di controllo atte ad accompagnare i beneficiari pubblici e i funzionari responsabili nelle relative verifiche.

M7 – I criteri di selezione per l'individuazione dei beneficiari saranno riferiti ad elementi oggettivi e trasparenti e verificabili approvati nelle disposizioni attuative dell'operazione, pubblicate sul BURC della Regione Campania e sul sito istituzionale della Direzione Generale Agricoltura.

M8 – L'Autorità di Gestione utilizzerà il Sistema Informativo AGEA che garantirà omogeneità nella gestione del procedimento amministrativo.

M9 – L'AdG di concerto con OP predisporrà appositi :

- Manuali operativi per la gestione della fase istruttoria della domanda di pagamento;

- Moduli istruttori e/o liste di controllo relativi agli elementi oggetto di controllo, alle modalità e agli esiti dei controlli effettuati, che garantiscano uniformità operativa.

Inoltre, grazie al sistema VCM "Verificabilità e Controllabilità delle Misure" reso disponibile dalla Rete

fonte: http://burc.regione.campania.it

Rurale Nazionale, si potrà garantire uniformità nell'esecuzione delle verifiche e valutare congiuntamente la verificabilità e controllabilità delle misure.

8.2.7.3.1.9.3. Valutazione generale della misura

Gli elementi di dettaglio relativi alla tipologia di intervento sono definiti puntualmente nei bandi e nelle disposizioni attuative, pubblicati sul Bollettino Ufficiale della Regione Campania (BURC) e sul portale dell'Agricoltura – sito ufficiale dell'Assessorato all'Agricoltura della Regione Campania – all'indirizzo web http://www.sito.regione.campania.it/agricoltura/home.htm, per assicurare la massima trasparenza delle procedure. L'Autorità di Gestione e l'Organismo Pagatore AGEA utilizzeranno il Sistema Informativo VCM "Verificabilità e Controllabilità delle Misure" reso disponibile dalla Rete Rurale Nazionale, al fine di assicurare uniformità nell'esecuzione delle verifiche e valutare congiuntamente la verificabilità e controllabilità delle misure.

8.2.7.3.1.10. Metodo per il calcolo dell'importo o del tasso di sostegno, se del caso

Non pertinente per la presente tipologia di intervento.

8.2.7.3.1.11. Informazioni specifiche della misura

Definizione di infrastrutture su piccola scala, incluse le infrastrutture turistiche su piccola scala di cui all'articolo 20, paragrafo 1, lettera e), del regolamento (UE) n. 1305/2013

Non pertinente per la presente tipologia di intervento.

Se del caso, deroghe specifiche che consentano la concessione di un sostegno alle infrastrutture su scala più grande per gli investimenti nella banda larga e nelle energie rinnovabili

Non pertinente per la presente tipologia di intervento.

Informazioni relative all'applicazione del periodo di tolleranza di cui all'articolo 2, paragrafo 3, del regolamento delegato (UE) n. 807/2014

Non pertinente per la presente tipologia di intervento.

Le norme minime in materia di efficienza energetica di cui all'articolo 13, lettera c), del regolamento delegato (UE) n. 807/2014

Non pertinente per la presente tipologia di intervento.

fonte: http://burc.regione.campania.it

Definizione delle soglie di cui all'articolo 13, lettera e), del [regolamento delegato sullo sviluppo rurale - C(2014) 1460]

Non pertinente per la presente tipologia di intervento.

fonte: http://burc.regione.campania.it

8.2.7.3.2. 7.2.1 Sostegno ad investimenti finalizzati alla viabilità comunale nelle aree rurali per migliorare il valore paesaggistico

Sottomisura:

- 7.2 - sostegno a investimenti finalizzati alla creazione, al miglioramento o all'espansione di ogni tipo di infrastrutture su piccola scala, compresi gli investimenti nelle energie rinnovabili e nel risparmio energetico

8.2.7.3.2.1. Descrizione del tipo di intervento

L'analisi di contesto ha evidenziato che la Campania è caratterizzata dalla presenza di ambiti rurali di significativa rilevanza paesaggistica e culturale ancora poco conosciuti ed in parte da recuperare e valorizzare.

Le infrastrutture stradali/viarie nel corso degli anni hanno concorso a deturpare parte del paesaggio rurale, determinando in alcuni casi una notevole frammentazione del territorio. Con la presente tipologia di intervento si intende migliorare la qualità ecologica delle aree urbanizzate, mitigando gli impatti sul contesto ambientale, a beneficio della vivibilità delle popolazioni residenti nonché dell'attrattività complessiva di un'area rurale, nell'ottica di generare incrementi netti del valore del capitale architettonico e degli investimenti.

La tipologia di intervento risponde direttamente al Fabbisogno F *23 Migliorare la qualità della vita nelle aree rurali* si inserisce nella Focus area *6A Favorire la diversificazione, la creazione e lo sviluppo di piccole imprese nonché dell'occupazione.*

Gli interventi previsti riguardano la riqualificazione della viabilità pubblica già esistente di collegamento tra zone rurali e zone di accesso all'area urbana di un borgo rurale nelle aree C e D, che nel corso degli anni si è fortemente depauperata, prevedendo opere a verde accessorie e altri elementi che ne migliorino la trama, anche storica. L'obiettivo è quindi di creare una connessione, un corridoio di collegamento che ristabilisca la continuità di relazioni visive fra gli elementi infrastrutturali e quelli urbani, garantendone la fruibilità in un ottica di sistema paesaggistico fortemente integrato.

Questa tipologia di intervento si collega, nell'ambito della stessa misura, alla tipologia di intervento 7.6.1.

8.2.7.3.2.2. Tipo di sostegno

Tipo di sostegno: Sovvenzioni

100 % della spesa di investimento ammissibile.

8.2.7.3.2.3. Collegamenti con altre normative

- Direttiva del Consiglio 21 maggio 1992, 92/43/CEE e s.m.i. relativa alla *Conservazione degli habitat naturali e seminaturali e della flora e della fauna selvatiche;*
- D. Lgs 30 aprile 1992 n. 285 e smi *Nuovo codice della strada;*

fonte: http://burc.regione.campania.it

- D.Lgs 22 gennaio 2004 n. 42 *Codice dei beni culturali e del paesaggio, ai sensi dell'articolo 10 della legge 6 luglio 2002, n. 137;*
- D.Lgs 3 aprile 2006 n. 152 Norme in materia ambientale;
- D.lgs 50 del 18 aprile 2016 “Attuazione delle direttive 2014/23/UE, 2014/24/UE e 2014/25/UE sull’aggiudicazione dei contratti di concessione, sugli appalti pubblici e sulle procedure di appalto degli enti erogatori nei settori dell’acqua, dell’energia, dei trasporti e dei servizi postali, nonché per il riordino della disciplina vigente in materia di contratti pubblici relativi a lavori, servizi e forniture”;
- D.P.R. 5 ottobre 2010 n. 207 Regolamento di esecuzione ed attuazione del decreto legislativo 12 aprile 2006, n. 163, recante «Codice dei contratti pubblici relativi a lavori, servizi e forniture in attuazione delle direttive 2004/17/CE e 2004/18/CE così come modificato dal D.lgs 50/16;
- L.R.7 maggio 1996 n. 11 e s.m.i. Modifiche ed integrazioni alla Legge Regionale 28 febbraio 1987, n. 13, concernente la delega in materia di economia, bonifica montana e difesa del suolo.
- L.R. 16 del 22.12.2004 "Norme sul governo del territorio";
- Regolamento n. 5 del 4 agosto 2011 "Regolamento di attuazione per il Governo del Territorio"

8.2.7.3.2.4. Beneficiari

Comuni

8.2.7.3.2.5. Costi ammissibili

In coerenza con quanto stabilito dal paragrafo 2 art.45 del Reg.(UE) n.1305/13, sono ammissibili esclusivamente le seguenti voci di spesa:

- Investimenti relativi ai lavori necessari alla sistemazione, al ripristino, comprese opere per la messa in sicurezza dei luoghi e posa di segnaletica verticale ed orizzontale, piccoli ponti;
- Oneri per la sicurezza;
- Piantumazione di essenze vegetali di pregio;
- Impianti di illuminazione a risparmio energetico;
- Spese generali entro il limite dell'importo della spesa ammessa, così come definito nel capitolo 8.1.

Non sono ammissibili:

- spese di manutenzione ordinaria e straordinaria;
- apertura di nuovi tracciati stradali;

- creazione di parcheggi
- interventi “a macchia di leopardo” su tracciati che non presentino caratteristiche di continuità e contiguità;
- interventi su volumetrie e/o strutture;

- opere previste nella tip 7.6.1: fanno eccezione quelle strettamente necessarie a raccordare l’intervento oggetto della domanda di sostegno presentata ai sensi del presente Bando con quello

fonte: http://burc.regione.campania.it

della Tip 7.6.1.

8.2.7.3.2.6. Condizioni di ammissibilità

Le condizioni di ammissibilità per il Comune sono le seguenti:

- essere dotato di strumento urbanistico vigente quale P.R.G.C. (Piano Regolatore Generale Comunale), PUT (Piano Urbanistico Territoriale dell'Area Sorrentina Amalfitana) oppure P.U.C.(Piano Urbanistico Comunale) in vigore o, in alternativa, adottato ai sensi dell'art. 3 comma 1 del Regolamento n. 5/2011 - "Regolamento di attuazione per il Governo del Territorio" in vigenza delle norme di salvaguardia di cui all'art 10 della L.R 16/04 "Norme sul Governo del Territorio";
- ricadere nelle aree rurali (C o D);
- non aver già presentato una domanda di sostegno a valere sul bando/sulla medesima tipologia di intervento;

Il progetto deve soddisfare le seguenti condizioni di ammissibilità:

- ricadere almeno parzialmente in zona A dello strumento urbanistico;
- essere almeno definitivo il livello di progettazione;
- essere incluso nel piano triennale e annuale dei lavori pubblici del Comune;
- essere corredato del parere favorevole di Valutazione di incidenza limitatamente ai casi previsti dalle norme vigenti. In ogni caso, conformemente all'articolo 45 (1) del reg. (UE) n. 1305/2013 sarà fatta un'adeguata valutazione ambientale tutte le volte che ricorrano le condizioni al detto articolo, indipendentemente dall'applicazione delle disposizioni in materia di VIA e di incidenza ambientale;
- essere corredato da relazione specialistica sulle opere a verde, redatta da tecnico abilitatodalla quale si evinca in particolare la continuità con il paesaggio locale, la rispondenza alle caratteristiche pedo-climatiche e vegetazionali delle scelte effettuate, le cure parentali, il piano di gestione e di manutenzione.

Gli interventi previsti da questa tipologia di operazione sono demarcati rispetto agli investimenti di cui alla tipologia 4.3.1. (art 17 del Reg UE 1305/2013) in quanto questa ultima è finalizzata a migliorare l'accesso ad aziende agricole e forestali e risponde alla Focus 2a, prevedendo interventi che ricadono esclusivamente in zona E dello strumento urbanistico, mentre per questa tipologia sono ammessi esclusivamente gli interventi che ricadono almeno parzialmente in zona A dello strumento urbanistico e/o tesi alla riqualificazione delle vie di accesso a manufatti di particolare pregio storico/culturale.

8.2.7.3.2.7. Principi concernenti la fissazione dei criteri di selezione

I criteri di selezione, definiti previa consultazione del Comitato di Sorveglianza, sono inseriti nei bandi di attuazione della tipologia di intervento. I principi che guidano la definizione dei criteri di selezione prevedono le seguenti premialità:

- grado di svantaggio (zona montana o con vincoli naturali o altri vincoli specifici);

fonte: http://burc.regione.campania.it

- macroarea di appartenenza con priorità per la D;
- numero abitanti con priorità per Comuni inferiori a 1000;
- partecipazione alla sottomisura 7.6.1;
- caratteristiche tecniche del progetto: dettaglio degli elaborati tecnici con particolare riguardo ai profili, alle sezioni, alle relazioni specialistiche;
- utilizzo di tecniche costruttive/tecnologie innovative a basso impatto ambientale;
- livello progettuale minimo definitivo ai sensi della normativa vigente;
- uso di materiali tipici dei luoghi;
- esistenza di itinerari turistici/culturali/religiosi;
- condizioni del borgo rurale: borgo già oggetto di ristrutturazione o meno;
- maggiore percentuale di opere a verde rispetto al costo totale lavori;
- opere di mitigazione dell'impatto acustico;
- opere in verde di mitigazione e ripristino ambientale (inerbimento delle scarpate e dei rilevati, messa a dimora di specie arbustive autoctone ai piedi delle scarpate dei rilevati, sistemazione a verde delle rotatorie mediante la messa a dimora di specie arboree e arbustive autoctone, sistemazione delle aree intercluse o residuali mediante la realizzazione di una macchia arboreo arbustiva, ecc.);
- opere di tutela faunistica: attraversamenti con sottopassi, cartellonistica di attenzione, catadiottri per fauna ecc..

8.2.7.3.2.8. Importi e aliquote di sostegno (applicabili)

Contributo al 100% della spesa ammissibile

8.2.7.3.2.9. Verificabilità e controllabilità delle misure e/o dei tipi di interventi

8.2.7.3.2.9.1. Rischio/rischi inerenti all'attuazione delle misure

L'autorità di Gestione e l'Organismo pagatore hanno svolto un'attenta valutazione della verificabilità e controllabilità di questa misura alla luce delle condizioni di ammissibilità, criteri di selezione ed altre disposizioni. Inoltre si è tenuto conto delle esperienze del passato o vero delle risultanze dei controlli svolti dalla Corte dei Conti Europea e dalla Commissione Europea, nonché dei controlli nazionali e sono stati individuati i seguenti aspetti di rischio:

R 2 – Garantire che le spese dichiarate in domanda siano congrue e in linea con i costi rilevati sul mercato. La misura prevede che vengano rendicontati i costi effettivamente sostenuti; tali modalità di spese, possono presentare elementi di non confrontabilità con i prezzari o riferimenti di mercato e pertanto comportano il rischio della valutazione di congruità;

R 3 – Assicurare meccanismi e modalità di controllo adeguati per prevenire l'ammissione di investimenti e spese non previste dalle disposizioni attuative;

R 4 - Corretta applicazione della normativa sugli appalti da parte dei beneficiari pubblici: infatti, tale

fonte: http://burc.regione.campania.it

operazione, prevede tra i beneficiari soggetti privati e soggetti pubblici;

R 7 – Selezione dei beneficiari in base a criteri di selezione oggettivi e trasparenti;

R 8 – Disporre di un sistema adeguato di controllo e di gestione delle procedure relative alle domande di aiuto e pagamento. Il rischio è collegato alle possibili disomogeneità nella gestione del procedimento amministrativo;

R 9 – Assicurare la tracciabilità di tutti i dati contenuti nelle domande di pagamento. Rischi in merito sono collegati ad una possibile disomogeneità nella gestione del procedimento amministrativo a causa della presenza di più soggetti attuatori.

8.2.7.3.2.9.2. Misure di attenuazione

Le azioni di mitigazione che saranno messe in essere per i fattori di rischio sopra indicati sono le seguenti:

M2 - La congruità delle spese relative agli investimenti sarà verificata attraverso la comparazione di preventivi di spesa e/o sulla base di prezzari regionali approvati dalla Regione Campania o altri prezzari approvati da Enti Pubblici; per la valutazione della congruità dei costi effettivamente sostenuti ma non confrontabili con i prezzari o riferimenti di mercato l'AdG predisporrà delle apposite linee guida;

M3 - Tutte le domande e i documenti relativi agli investimenti e alle spese dichiarate sono oggetto di istruttoria tecnico amministrativa, per verificarne preventivamente l'ammissibilità;

M 4 – Per garantire il la corretta applicazione delle procedure di appalti pubblico l'AdG adotterà adeguate procedure per la verifica degli obblighi di trasparenza, pubblicizzazione e selezione dei contraenti anche attraverso apposite liste di controllo atte ad accompagnare i beneficiari pubblici e i funzionari responsabili nelle relative verifiche;

M7 - I criteri di selezione oggettivi e trasparenti sono definiti nelle disposizioni attuative della tipologia di operazione, pubblicati sul BURC della Regione Campania e sul sito istituzionale della Direzione Generale Agricoltura;

M8 - L'Autorità di Gestione utilizzerà il Sistema Informativo AGEA che garantirà omogeneità nella gestione del procedimento amministrativo;

M9– L'AdG di concerto con OP predisporrà appositi:

- Manuali operativi per la gestione della fase istruttoria della domanda di pagamento;

- Moduli istruttori e/o liste di controllo relativi agli elementi oggetto di controllo, alle modalità e agli esiti dei controlli effettuati, che garantiscano uniformità operativa;

8.2.7.3.2.9.3. Valutazione generale della misura

Gli elementi di dettaglio relativi alla tipologia di sono definiti puntualmente nei bandi e nelle disposizioni attuative, pubblicati sul Bollettino Ufficiale della Regione Campania (BURC) e sul portale dell'Agricoltura

fonte: http://burc.regione.campania.it

– sito ufficiale dell'Assessorato all'Agricoltura della Regione Campania - all'indirizzo web

http://www.sito.regione.campania.it/agricoltura/home.htm, per assicurare la massima trasparenza delle procedure

L'Autorità di Gestione e l'Organismo Pagatore AGEA utilizzeranno il Sistema Informativo VCM "Verificabilità e Controllabilità delle Misure" reso disponibile dalla Rete Rurale Nazionale, al fine di assicurare uniformità nell'esecuzione delle verifiche e valutare congiuntamente la verificabilità e controllabilità delle misure.

8.2.7.3.2.10. Metodo per il calcolo dell'importo o del tasso di sostegno, se del caso

Non pertinente per la presente tipologia.

8.2.7.3.2.11. Informazioni specifiche della misura

Definizione di infrastrutture su piccola scala, incluse le infrastrutture turistiche su piccola scala di cui all'articolo 20, paragrafo 1, lettera e), del regolamento (UE) n. 1305/2013

Definizione di strada comunale**:** si intende con questo termine una strada di proprietà del Comune tale da consentire il collegamento funzionale con altre strade comunali o la congiunzione a siti di interesse pubblico. Si tratta di piccoli investimenti con una spesa ammissibile massima di 400.000 euro, IVA esclusa.

E' inoltre assimilabile alla definizione di "strada comunale" l'infrastruttura viaria privata sulla quale esiste un evidente uso pubblico a mezzo di chiare responsabilità e cure manutentive ad opera del Comune, il cui transito sia aperto a tutti.

Se del caso, deroghe specifiche che consentano la concessione di un sostegno alle infrastrutture su scala più grande per gli investimenti nella banda larga e nelle energie rinnovabili

Non pertinente per questa tipologia di intervento.

Informazioni relative all'applicazione del periodo di tolleranza di cui all'articolo 2, paragrafo 3, del regolamento delegato (UE) n. 807/2014

Non pertinente per questa tipologia di intervento.

Le norme minime in materia di efficienza energetica di cui all'articolo 13, lettera c), del regolamento delegato (UE) n. 807/2014

Non pertinente per questa tipologia di intervento.

fonte: http://burc.regione.campania.it

Definizione delle soglie di cui all'articolo 13, lettera e), del [regolamento delegato sullo sviluppo rurale - C(2014) 1460]

Non pertinente per questa tipologia di intervento.

fonte: http://burc.regione.campania.it

8.2.7.3.3. 7.2.2 Investimenti finalizzati alla realizzazione di impianti pubblici per la produzione di energia da fonti rinnovabili

Sottomisura:

- 7.2 - sostegno a investimenti finalizzati alla creazione, al miglioramento o all'espansione di ogni tipo di infrastrutture su piccola scala, compresi gli investimenti nelle energie rinnovabili e nel risparmio energetico

8.2.7.3.3.1. Descrizione del tipo di intervento

L'analisi di contesto nel settore delle energie rinnovabili, ha posto in evidenza il deficit energetico della Regione Campania rispetto alla media nazionale, sottolineando altresì l'importanza dello sfruttamento delle risorse naturali per la produzione di energia "pulita".

Sulla base dell'analisi di contesto l'intervento risponde ai fabbisogni: F20 "Migliorare il contributo delle attività agricole, agroalimentari e forestali al bilancio energetico regionale ed F19 "Favorire una più efficiente gestione energetica".

La Focus Area principale cui è interessata la tipologia di intervento è la 5c "Favorire l'approvvigionamento e l'utilizzo di fonti di energia rinnovabili, …ai fini della bioeconomia". L'operazione contribuisce indirettamente alla Focus Area 5b "Rendere più efficiente l'uso dell'energia nell'agricoltura e nell'industria alimentare" anche attraverso le smart-grid. Gli obiettivi trasversali collegati sono "Mitigazione dei cambiamenti climatici e adattamento ai medesimi", per la riduzione delle emissioni connesse all'utilizzo di fonti energetiche fossili e "ambiente", per la diffusione di impianti ad alta efficienza energetica e "innovazione", per lo sviluppo di tecnologie innovative.

L'operazione, in linea con il Piano Energetico Ambientale della Regione Campania (PEAR), mira alla valorizzazione delle fonti energetiche rinnovabili (FER).

La tipologia d'intervento sostiene la strategia MD5 - Incentivazione degli impianti di teleriscaldamento in cogenerazione alimentati da biomasse vegetali (CO, Co2, PM10) di origine forestale, agricola e agroindustriale, con bilanciata riduzione della produzione di energia elettrica da fonti tradizionali al fine di non aumentare la produzione elettrica complessiva della regione del Piano Regionale di Risanamento e Mantenimento della Qualità dell'Aria.

Gli investimenti previsti riguardano:

· impianti pubblici di cogenerazione e/o trigenerazione alimentati con biomassa di seconda generazione, ossia proveniente da residui e scarti delle relative attività (filiera ligno-cellulosica e/o del biogas) o energia solare, comprensivi delle reti di teletermia di distristribuzione del calore;

· opere per la consegna dell'energia prodotta al soggetto gestore della rete elettrica che non rientrano, a norma di legge, nelle competenze dello stesso;

· sistemi di distribuzione intelligente dell'energia (smart grid) e interventi integrati di risparmio.

È esclusa l'utilizzazione di colture dedicate, come materia prima, per la produzione di bioenergie.

fonte: http://burc.regione.campania.it

8.2.7.3.3.2. Tipo di sostegno

Tipo di sostegno: Sovvenzioni

Contributo del 100% della spesa ammissibile in conto capitale.

8.2.7.3.3.3. Collegamenti con altre normative

- Regolamento (UE) 807/2014 art. 13 (c);
- Regolamento (UE) n. 651/2014 della Commissione che dichiara alcune categorie di aiuti compatibili con il mercato interno in applicazione degli articoli 107 e 108 del trattato (pubblicato sulla GUUE L 187 del 26/6/2014)
- Reg. UE 1185/2015;
- Reg. UE 1189/2015;
- D.lgs. 20/2007 Attuazione della direttiva 2004/8/CE sulla promozione della cogenerazione basata su una domanda di calore utile nel mercato interno dell'energia, nonche' modifica alla direttiva 92/42/CEE;
- Decreto Interministeriale del 4/8/2011 (aggiornamento del D.lgs. 20/2007);
- D.lgs 18 aprile 2016 n. 50 “attuazione delle direttive 2014/23/UE, 2014/24/UE e 2014/25/UE sull'aggiudicazione dei contratti di concessione, sugli appalti pubblici e sulle procedure d'appalto degli enti erogatori nei settori dell'acqua, dell'energia, dei trasporti e dei servizi postali, nonche' per il riordino della disciplina vigente in materia di contratti pubblici relativi a lavori, servizi e forniture”;
- D.P.R. 5 ottobre 2010 n. 207 “Regolamento di esecuzione ed attuazione del decreto legislativo 12 aprile 2006, n. 163, recante «Codice dei contratti pubblici relativi a lavori, servizi e forniture in attuazione delle direttive 2004/17/CE e 2004/18/CE” così come modificato dal D.lgs 50/16**;**
- Direttiva 2001/81/EC relativa ai limiti di emissione di alcuni inquinanti atmosferici;
- Directive 2008/50/EC relativa alla qualità dell'aria;
- D.lgs 29.12.2003 n. 387 “Attuazione della direttiva 2001/77/CE relativa alla promozione dell'energia elettrica prodotta da fonti energetiche rinnovabili nel mercato interno dell'elettricità";
- Direttiva 2009/28/CE – Promozione delle fonti rinnovabili;
- D.lgs. 19.08.2005 n. 192 – Rendimento energetico nell’edilizia;
- Decreto ministeriale 10.09.2010 “Linee guida per il procedimento di cui all’art. 12 del decreto legislativo 29.12.2003 n. 387 per l’autorizzazione alla costruzione e all’esercizio di impianti di produzione di elettricità da fonti rinnovabili nonchè linee guida tecniche per gli impianti stessi”;
- D.lgs. 03.03.2011 n. 28 “Attuazione della direttiva 2009/28/CE sulla promozione dell'uso dell'energia da fonti rinnovabili, recante modifica e successiva abrogazione delle direttive 2001/77/CE e 2003/30/CE”;
- Delibera di Giunta regionale n. 962 del 30.05.08 di approvazione del PEAR.
- DGR Campania 167/2006 che approva il Piano Regionale di Risanamento e Mantenimento della Qualità dell’Aria (PRRMQA) e ss.mm.ii
- Regime di aiuto SA.46594 (2016/X) così come modificato SA.49542 (2017/X)
- Decreto Regionale 84 del 7/11/2016: *"Programma di Sviluppo Rurale della Campania 2014/2020 (FEASR) - Tipologia di intervento 7.2.2. Investimenti finalizzati alla realizzazione di impianti pubblici per la produzione di energia da fonti rinnovabile. Regime di Aiuto SA.46594 2016/X).*

fonte: http://burc.regione.campania.it

Perfezionamento base giuridica ai sensi del REG (UE) 651/2014 - ART. 41 - Con allegato."

8.2.7.3.3.4. Beneficiari

Enti Pubblici in forma singola o associata: Comuni - Unioni di Comuni - Enti Parco – Consorzi di Bonifica – Comunità Montane.

In conformità dell'articolo 1, paragrafo 4, del regolamento (UE) n. 651/2014, sono escluse dal Regime di aiuto SA.49542 (2017/X) le imprese in difficoltà, così come definite **dall'articolo 2, paragrafo 1 punto 18**, del medesimo regolamento e le imprese che dispongono ancora di un precedente aiuto illegittimo dichiarato incompatibile da una decisione della Commissione (relativa ad un aiuto individuale o a un regime di aiuti).

8.2.7.3.3.5. Costi ammissibili

Le spese ammissibili a contributo sono conformi con quelle riportate all'art 45 (2) a, b, c, d (quest'ultimo limitatamente all'eventuale acquisizione o sviluppo di programmi informatici per la gestione degli impianti) del Reg 1305/2013 e di seguito elencate:

- investimenti relativi ai lavori necessari alla realizzazione e sistemazione dell'infrastruttura;
- investimenti relativi ai lavori e impianti necessari per la distribuzione intelligente dell'energia (smart grid);
- oneri per la sicurezza e per la manodopera;
- materiali e attrezzature occorrenti per la realizzazione e il funzionamento degli impianti;
- spese generali entro il limite dell'importo della spesa ammessa, così come definito nel capitolo 8.1.

L'IVA rientra tra le spese ammissibili solo nel caso in cui non sia recuperabile ai sensi della legislazione nazionale sull'IVA

In conformità alle disposizioni dell'articolo 6, paragrafo 2, del regolamento (UE) n. 651/2014 la domanda di aiuto dovrà avere un contenuto minimo informativo stabilito dallo stesso articolo e deve essere presentata prima dell'avvio delle attività. I costi sostenuti prima di detta presentazione non sono accettati.

8.2.7.3.3.6. Condizioni di ammissibilità

Gli investimenti in infrastrutture per l'energia rinnovabile per essere ammessi devono rispettare le seguenti condizioni:

1. ricadere nelle aree rurali C o D del PSR;

fonte: http://burc.regione.campania.it

2. avere un importo minimo di € 50.000,00 ed un importo massimo di € 500.000,00;

3. avere una potenza massima degli impianti non superiore ad 1 Mwe o 3 Mwt;

4. essere redatti sulla base di uno studio di fattibilità che dimostri la presenza dei presupposti necessari alla realizzazione dell'impianto;

5. gli impianti alimentati a biomassa legnosa dovranno essere corredati da un piano di approvvigionamenti che verifichi la possibilità di reperire biomassa locale e vi sia inoltre la sottoscrizione di un progetto di filiera che veda la presenza di almeno un'impresa agricola o forestale di base;

6. gli impianti non utilizzano biomassa classificabile come rifiuto;

7. rispettare, ai sensi dell'art. 13(c) del reg. (UE) n. 807/2014, i criteri minimi di efficienza energetica previsti dalla normativa vigente in materia;

8. deve essere garantita la conformità con gli standard minimi per il sostegno agli investimenti in infrastrutture per le energie rinnovabili che consumano o producono energia, laddove tali standard siano stati stabiliti a livello nazionale; i singoli impianti devono rispettare i criteri applicabili concernenti la sostenibilità della bioenergia, fissati dalle norme dell'UE, compresi quelli previsti ai paragrafi 2 e 6 dell'articolo 17 della direttiva n. 28/2009/CE del Parlamento Europeo e del Consiglio articolo 13 del regolamento delegato della Commissione (UE) n. 807/2014;

9. L'energia termica cogenerata deve presentare una quota minima di utilizzo pari al 50%.

Gli aiuti agli investimenti recati dalla tipologia 7.2.2. regime SA.49542 (2017/X) sono concessi solamente a nuovi impianti. Gli aiuti non sono concessi o erogati dopo l'entrata in attività dell'impianto e sono indipendenti dalla produzione

L'erogazione degli aiuti avverrà in conformità alle disposizioni dell'articolo 1, paragrafo 5, del regolamento (UE) n. 651/2014 e non sarà subordinata alle condizioni previste alle lettere a), b) e c) dello stesso paragrafo. Gli aiuti saranno comunicati entro i termini di cui all'articolo 9 del regolamento n. 651/2014 ed è garantita la pubblicazione in un sito web esaustivo delle informazioni di cui allo stesso articolo.

8.2.7.3.3.7. Principi concernenti la fissazione dei criteri di selezione

I criteri di selezione, definiti previa consultazione del Comitato di Sorveglianza, sono inseriti nei bandi di attuazione della misura. I principi che guidano la definizione dei criteri di selezione prevedono le seguenti premialità:

- investimenti proposti in forma associata;
- macroarea di appartenenza (D);
- numero di abitanti residenti;
- qualità progettuale ivi compresa la realizzazione/utilizzazione delle "smart grid";
- rispetto di due o più delle specifiche stabilite all'All. II del Reg. (UE) 2015/1185 ed al punto dell'All. II del Reg. (UE) 2015/1189 e ss.mm.ii., utilizzabili fino all'entrata in vigore degli obblighi previsti negli stessi, o fino ad eventuale diversa indicazione temporale, contenuta in altra

fonte: http://burc.regione.campania.it

disposizione normativa, che anticipi i termini previsti per l'entrata a regime degli stessi;

Nei bandi di selezione degli interventi da finanziare sarà stabilita una soglia minima di punteggio che i progetti dovranno raggiungere per essere considerati ammissibili.

8.2.7.3.3.8. Importi e aliquote di sostegno (applicabili)

Contributo al 100% della spesa ammissibile.

Per gli aiuti recati dal regime si seguono le regole sul cumulo in conformità all'articolo 8, del regolamento (UE) n. 651/2014.

8.2.7.3.3.9. Verificabilità e controllabilità delle misure e/o dei tipi di interventi

8.2.7.3.3.9.1. Rischio/rischi inerenti all'attuazione delle misure

L'autorità di Gestione e l'Organismo pagatore hanno svolto un'attenta valutazione della verificabilità e controllabilità di questa misura alla luce delle condizioni di ammissibilità, criteri di selezione ed altre disposizioni. Inoltre si è tenuto conto delle esperienze del passato o vero delle risultanze dei controlli svolti dalla Corte dei Conti Europea e dalla Commissione Europea, nonché dei controlli nazionali e sono stati individuati i seguenti aspetti di rischio:

R 2 – Garantire che le spese dichiarate in domanda siano congrue e in linea con i costi rilevati sul mercato; La misura prevede che vengano rendicontati i costi effettivamente sostenuti; tali modalità di spese, possono presentare elementi di non confrontabilità con i prezzari o riferimenti di mercato e pertanto comportano il rischio correlato alla valutazione di congruità;

R 3 – Assicurare meccanismi e modalità di controllo adeguati per prevenire l'ammissione di investimenti e spese non previste dalle disposizioni attuative;

R 4 - Corretta applicazione della normativa sugli appalti da parte dei beneficiari pubblici;

R 7 – Selezione dei beneficiari in base a criteri di selezione oggettivi e trasparenti;

R 8 – Disporre di un sistema adeguato di controllo e di gestione delle procedure relative alle domande di aiuto e pagamento. Il rischio è collegato alle possibili disomogeneità nella gestione del procedimento amministrativo;

R 9 – Assicurare la tracciabilità di tutti i dati contenuti nelle domande di pagamento. Rischi in merito sono collegati ad una possibile disomogeneità nella gestione del procedimento amministrativo a causa della presenza di più soggetti attuatori;

R11 – L'operazione può generare entrate nette dopo il suo completamento non rispettando quanto previsto dall'art 61 del Reg (UE) 1303/2013;

fonte: http://burc.regione.campania.it

R12 - Assicurare il rispetto dei criteri minimi per l'efficienza energetica, ai sensi dell'art. 13(c) del reg. 807/2014;

R 13 - Assicurare il rispetto dell'utilizzo della percentuale minima (come stabilita dalla Regione Campania) di energia termica, ai sensi dell'art. 13(d) del reg. 807/2014.

8.2.7.3.3.9.2. Misure di attenuazione

Le azioni di mitigazione che saranno messe in essere per fattori di rischio sopra indicati sono le seguenti:

M2 - La congruità delle spese relative agli investimenti sarà verificata attraverso la comparazione di preventivi di spesa e/o sulla base di prezzari regionali approvati dalla Regione Campania o altri prezzari approvati da Enti Pubblici; Per la valutazione della congruità dei costi effettivamente sostenuti ma non confrontabili con i prezzari o riferimenti di mercato l'AdG predisporrà delle apposite linee guida;

M3 - Tutte le domande e i documenti relativi agli investimenti e alle spese dichiarate sono oggetto di istruttoria tecnico amministrativa per verificarne preventivamente l'ammissibilità;

M 4 - Per garantire la corretta applicazione delle procedure di appalto pubblico l'AdG adotterà adeguate procedure per la verifica degli obblighi di trasparenza, pubblicizzazione e selezione dei contraenti anche attraverso apposite liste di controllo atte ad accompagnare i beneficiari pubblici e i funzionari responsabili nelle relative verifiche;

M7 - I criteri di selezione oggettivi e trasparenti sono definiti nelle disposizioni attuative della tipologia di operazione, pubblicati sul BURC della Regione Campania e sul sito istituzionale della Direzione Generale Agricoltura;

M8 - L'Autorità di Gestione utilizzerà il Sistema Informativo AGEA che garantirà omogeneità nella gestione del procedimento amministrativo;

M9 - L'AdG di concerto con OP predisporrà appositi:

- Manuali operativi per la gestione della fase istruttoria della domanda di pagamento;

- Moduli istruttori e/o liste di controllo relativi agli elementi oggetto di controllo, alle modalità e agli esiti dei controlli effettuati, che garantiscano uniformità operativa;

M 11– In fase di redazione e approvazione dei bandi saranno definite apposite disposizioni che garantiranno il rispetto dell'art. 61 del Reg (UE) 1303/2013;

M 12- L'AdG garantirà nell'adozione del bando il rispetto dei criteri minimi per l'efficienza energetica, ai sensi dell'art. 13(c) del reg. 807/2014;

M 13 -L'AdG assicurerà garantirà il rispetto dell'utilizzo della percentuale minima (come stabilita dalla Regione Campania) di energia termica, così come stabilito dall'art. 13(d) del reg. 807/2014.

fonte: http://burc.regione.campania.it

8.2.7.3.3.9.3. Valutazione generale della misura

Gli elementi di dettaglio relativi alla tipologia di intervento sono definiti puntualmente nei bandi e nelle disposizioni attuative, pubblicati sul Bollettino Ufficiale della Regione Campania (BURC) e sul portale dell'Agricoltura – sito ufficiale dell'Assessorato all'Agricoltura della Regione Campania - all'indirizzo web

http://www.sito.regione.campania.it/agricoltura/home.htm, per assicurare la massima trasparenza delle procedure.

L'Autorità di Gestione e l'Organismo Pagatore AGEA utilizzeranno il Sistema Informativo VCM "Verificabilità e Controllabilità delle Misure" reso disponibile dalla Rete Rurale Nazionale, al fine di assicurare uniformità nell'esecuzione delle verifiche e valutare congiuntamente la verificabilità e controllabilità delle misure.

8.2.7.3.3.10. Metodo per il calcolo dell'importo o del tasso di sostegno, se del caso

Non pertinente per la seguente tipologia di intervento

8.2.7.3.3.11. Informazioni specifiche della misura

Definizione di infrastrutture su piccola scala, incluse le infrastrutture turistiche su piccola scala di cui all'articolo 20, paragrafo 1, lettera e), del regolamento (UE) n. 1305/2013

Gli impianti ammissibili hanno una potenza limitata a 1Mwe o 3Mwt e un costo massimo di € 500.000,00.

Nel caso di impianti a biomassa esiste l'obbligo di approvvigionarsi di materiale locale attivando pertanto una microfiliera energetica locale.

Se del caso, deroghe specifiche che consentano la concessione di un sostegno alle infrastrutture su scala più grande per gli investimenti nella banda larga e nelle energie rinnovabili

Non pertinente per la presente tipologia di intervento.

Informazioni relative all'applicazione del periodo di tolleranza di cui all'articolo 2, paragrafo 3, del regolamento delegato (UE) n. 807/2014

Non pertinente per la presente tipologia di intervento.

fonte: http://burc.regione.campania.it

Le norme minime in materia di efficienza energetica di cui all'articolo 13, lettera c), del regolamento delegato (UE) n. 807/2014

Per gli investimenti finanziati dalla presente tipologia di intervento sarà chiesto il rispetto dei criteri minimi per l'efficienza energetica, come previsto dalla normative vigente in materia.

Definizione delle soglie di cui all'articolo 13, lettera e), del [regolamento delegato sullo sviluppo rurale - C(2014) 1460]

Non pertinente per questa tipologia di intervento.

fonte: http://burc.regione.campania.it

8.2.7.3.4. 7.3.1 Realizzazione di infrastrutture di accesso in fibra ottica

Sottomisura:

- 7.3 - sostegno per l'installazione, il miglioramento e l'espansione di infrastrutture a banda larga e di infrastrutture passive per la banda larga, nonché la fornitura di accesso alla banda larga e ai servizi di pubblica amministrazione online;

8.2.7.3.4.1. Descrizione del tipo di intervento

L’analisi SWOT ha evidenziato che, nelle aree rurali della Campania la qualità della vita in termini infrastrutturali per il collegamento ad internet è insoddisfacente e inadeguata alle esigenze del mercato, dei cittadini e delle pubbliche amministrazioni (W34 e W35).

La presente tipologia di intervento contribuisce a soddisfare i fabbisogni F25 ed F13 nell’ambito della priorità P6 - Focus area 6c e secondariamente alla FA 6a. Inoltre concorre all’obiettivo trasversale innovazione.

La tipologia di intervento prevista è in linea con i target dell'Agenda digitale europea ed é coerente con la strategia nazionale approvata dal Consiglio dei Ministri il 3 marzo 2015- copertura ad almeno 100 Mbps fino all'85% della popolazione italiana, in dettaglio:

- copertura ad almeno 30 Mbps garantita alla totalità della popolazione italiana;
- copertura ad almeno 100 Mbps di sedi ed edifici pubblici (scuole e ospedali in particolare), delle aree di maggior interesse economico e concentrazione demografica, delle aree industriali, delle principali località turistiche e degli snodi logistici.

Come descritto diffusamente nella strategia nazionale, ed in conformità con quanto stabilito nell’Accordo di Partenariato che fissa per la Regione Campania una spesa pubblica in 20,50 milioni di euro, sono previsti interventi, a valere sul FEASR, che verranno realizzati, previa opportuna verifica mediante una periodica consultazione pubblica, nelle sole aree bianche C e D (ove il mercato da solo non dimostra interesse a investire) cosiddette NGAN (Next Generation Access Network), in coerenza con gli orientamenti Comunitari sugli aiuti di Stato, nelle sole zone in cui sono presenti chiare condizioni di carenza infrastrutturale e di assenza di connessione, ovvero nelle zone in cui l’infrastruttura a banda ultralarga è assente o inadeguata in termini qualitativi (velocità) e quantitativi (copertura). Si tratta esclusivamente di quelle aree in cui non è prevista, nei successivi tre anni, la realizzazione di una infrastruttura analoga da parte di investitori privati.

La presente tipologia di intervento, in continuità con gli interventi realizzati con il PSR Campania 2007/2013, consente di ampliare la rete esistente dalle centraline telefoniche agli armadi stradali fino agli edifici, con la realizzazione del cosiddetto “ultimo miglio” estendendone la copertura e, talvolta, incrementandone la qualità.

Gli investimenti rientrano nel Piano Strategico Banda Ultralarga del Ministero dello Sviluppo Economico e sono articolati in “cluster” di comuni in funzione del livello di avanzamento e di concorrenza NGAN. Le risorse FEASR saranno dunque impiegate in questo contesto per garantire un’offerta adeguata di infrastrutture a banda ultralarga. L’attuazione del Piano nazionale garantisce neutralità tecnologica, in modo che non si favorisca nessuna tecnologia e nessuna piattaforma di rete in particolare; deve prevedere inoltre che tutti gli operatori di comunicazioni possano avere accesso ai servizi, dunque, reti aperte, accesso a

fonte: http://burc.regione.campania.it

condizioni eque e non discriminatorie é un approccio integrato tra reti wired e wireless. Si intende procedere abbassando le barriere di costo di realizzazione, anche attraverso un coordinamento nella gestione del sottosuolo che veda l'istituzione di un Catasto del sotto e sopra suolo, per garantire il monitoraggio degli interventi ed il miglior utilizzo delle infrastrutture già esistenti.

In caso di ulteriore fabbisogno finanziario rispetto a quello disponibile con il FEASR, la Regione si avvarrà anche del FESR e di FSC 2014/20 che agiscono in modo complementare e coordinato.

La scelta dei modelli di intervento avviene secondo le medesime modalità definite nella Strategia nazionale banda ultralarga citata.

8.2.7.3.4.2. Tipo di sostegno

Tipo di sostegno: Sovvenzioni

Contributo in conto capitale.

8.2.7.3.4.3. Collegamenti con altre normative

- Comunicazione della Commissione relativa all'Agenda digitale europea (COM (2010) 245 final/2) Decisione della Commissione relativa all'approvazione del piano digitale per la banda ultralarga. (C(2012) 9833 final;
- Aiuto di Stato n. SA 41647 (2016/N) - Italy – Strategia Banda Ultralarga C (2016) 3931 final del 30/06/2016
- Nuova strategia nazionale banda ultralarga approvata dal Consiglio dei Ministri il 3/3/2015;
- CAD – Codice dell'Amministrazione Digitale.

8.2.7.3.4.4. Beneficiari

Enti e amministrazioni pubbliche/Operatori di telecomunicazione secondo i modelli autorizzati dalla Commissione europea.

8.2.7.3.4.5. Costi ammissibili

- Opere di ingegneria civile: condotti e altri elementi della rete, utilizzando ove possibile, infrastrutture preesistenti, come previsto dalla direttiva 2014/61/CE (inclusa la realizzazione di nuove infrastrutture e adeguamento di quelle di banda larga già esistenti);
- Attrezzature Backhaul;
- Sistemi software e attrezzature tecnologiche;
- Spese generali entro il limite dell'importo della spesa ammessa, così come definito nel capitolo 8.1.

fonte: http://burc.regione.campania.it

8.2.7.3.4.6. Condizioni di ammissibilità

Gli investimenti sono previsti nelle aree rurali C e D che risultano aree bianche alla consultazione pubblica annuale indetta da Infratel Italia su indicazione del Ministero dello Sviluppo Economico. Si tratta di aree nelle quali le infrastrutture di banda ultralarga ad almeno 30 Mbps per imprese, cittadini, Amministrazioni pubbliche non esistono o non sono diffuse su tutto il territorio oppure presentano un'insufficiente capacità di connessione, con stipula di un atto di impegno nel quale il beneficiario garantisce il manteniemnto attivo e rende disponibile il servizio di accessibilità alla rete oggetto del contributo per un periodo di almeno cinque anni dal pagamento finale al beneficiario.

La capacità della rete deve essere superiore a 30 Mbps.

8.2.7.3.4.7. Principi concernenti la fissazione dei criteri di selezione

I criteri di selezione, definiti previa consultazione del Comitato di Sorveglianza, sono inseriti nei bandi di attuazione della misura. I principi che guidano la definizione dei criteri di selezione prevedono la seguente premialità:

- appartenenza ad aree bianche D (ove il mercato da solo non dimostra interesse a investire) NGAN (Next Generation Access Network);
- grado di efficienza dell'investimento (spesa/utenti raggiungibili);
- dove è possibile rete superiore a 100 Mbps (dall'Accordo di Partenariato approvato, con le risorse FEASR disponibili pari a 20,50 milioni di euro, risulta possibile assicurare nelle aree bianche C e D una copertura a 30 mbps).

8.2.7.3.4.8. Importi e aliquote di sostegno (applicabili)

Contributo pari al 100% della spesa ammissibile. Conformemente all'articolo 61 del reg. (UE) n. 1303/2013, il tasso sarà ridotto per le operazioni che generano entrate nette dopo il loro completamento.

8.2.7.3.4.9. Verificabilità e controllabilità delle misure e/o dei tipi di interventi

8.2.7.3.4.9.1. Rischio/rischi inerenti all'attuazione delle misure

L'autorità di Gestione e l'Organismo pagatore hanno svolto un'attenta valutazione della verificabilità e controllabilità di questa misura alla luce delle condizioni di ammissibilità, criteri di selezione ed altre disposizioni. Inoltre si è tenuto conto delle esperienze del passato o vero delle risultanze dei controlli svolti dalla Corte dei Conti Europea e dalla Commissione Europea, nonché dei controlli nazionali e sono stati individuati i seguenti aspetti di rischio:

R3 - Adeguatezza dei sistemi di controllo e verifica - Dal momento che la misura prevede come beneficiari anche la Regione Campania che è AdG, si deve porre attenzione al potenziale rischio di un conflitto di interessi;

R 4 - Corretta applicazione della normativa sugli appalti da parte dei beneficiari pubblici . La sottomisura

fonte: http://burc.regione.campania.it

prevede tra i beneficiari soggetti privati e soggetti pubblici;

R 7 - Selezione dei beneficiari in base a criteri di selezione oggettivi e trasparenti;

R 8 - Disporre di un sistema adeguato di controllo e di gestione delle procedure relative alle domande di aiuto e pagamento. I rischi in merito a tale punto sono collegati alle possibili disomogeneità nella gestione del procedimento amministrativo;

R 9 - Assicurare la tracciabilità di tutti i dati con tenuti nelle domande di pagamento. Rischi in merito sono collegati ad una possibile disomogeneità nella gestione del procedimento amministrativo a causa della presenza di un numero elevato di soggetti attuatori;

R11 - L'operazione può generare entrate nette dopo il suo completamento non rispettando quanto previsto dall'art 61 del Reg (UE) 1303/2013.

8.2.7.3.4.9.2. Misure di attenuazione

Relativamente ai rischi indicati sono di seguito riportate le azioni di mitigazione che l'AdG intende mettere in campo nella programmazione 2014-2020:

M3 - Adeguatezza dei sistemi di controllo e verifica - Il sistema di gestione e controllo individuerà una struttura organizzativa per lo svolgimento delle attività di controllo diversa e funzionalmente indipendente dalla struttura organizzativa che assume la competenza per la realizzazione del progetto;

M 4 – Per garantire la corretta applicazione delle procedure di appalto pubblico l'AdG adotterà adeguate procedure per la verifica degli obblighi di trasparenza, pubblicizzazione e selezione dei contraenti anche attraverso apposite liste di controllo atte ad accompagnare i beneficiari pubblici e i funzionari responsabili nelle relative verifiche;

M 7 – I criteri di selezione per l'individuazione dei beneficiari saranno riferiti ad elementi oggettivi e trasparenti e verificabili approvati nelle disposizioni attuative dell'operazione, pubblicate sul BURC della Regione Campania e sul sito istituzionale della Direzione Generale Agricoltura;

M 8 – L'Autorità di Gestione utilizzerà il Sistema Informativo AGEA che garantirà omogeneità nella gestione del procedimento amministrativo;

M 9 – L'AdG di concerto con OP predisporrà appositi :

- Manuali operativi per la gestione della fase istruttoria della domanda di pagamento;

- Moduli istruttori e/o liste di controllo relativi agli elementi oggetto di controllo, alle modalità e agli esiti dei controlli effettuati, che garantiscano uniformità operativa;

M 11– In fase di redazione e approvazione dei bandi saranno definite apposite disposizioni che garantiranno

fonte: http://burc.regione.campania.it

il rispetto dell'art. 61 del Reg (UE) 1303/2013.

Inoltre, grazie al sistema VCM "Verificabilità e Controllabilità delle Misure" reso disponibile dalla Rete Rurale Nazionale, si potrà garantire uniformità nell'esecuzione delle verifiche e valutare congiuntamente la verificabilità e controllabilità delle misure.

8.2.7.3.4.9.3. Valutazione generale della misura

Gli elementi di dettaglio relativi alla tipologia di intervento sono definiti puntualmente nei bandi e nelle disposizioni attuative, pubblicati sul Bollettino Ufficiale della Regione Campania (BURC) e sul portale dell'Agricoltura – sito ufficiale dell'Assessorato all'Agricoltura della Regione Campania - all'indirizzo web

http://www.sito.regione.campania.it/agricoltura/home.htm, per assicurare la massima trasparenza delle procedure

L'Autorità di Gestione e l'Organismo Pagatore AGEA utilizzeranno il Sistema Informativo VCM "Verificabilità e Controllabilità delle Misure" reso disponibile dalla Rete Rurale Nazionale, al fine di assicurare uniformità nell'esecuzione delle verifiche e valutare congiuntamente la verificabilità e controllabilità delle misure.

8.2.7.3.4.10. Metodo per il calcolo dell'importo o del tasso di sostegno, se del caso

Non pertinente per la presente tipologia.

8.2.7.3.4.11. Informazioni specifiche della misura

Definizione di infrastrutture su piccola scala, incluse le infrastrutture turistiche su piccola scala di cui all'articolo 20, paragrafo 1, lettera e), del regolamento (UE) n. 1305/2013

La tipologia di intervento 7.3.1 non prevede infrastrutture su piccola scala e gli interventi, così come previsti nella sezione "Descrizione della tipologia di intervento", sono attuati nel rispetto della strategia nazionale che ne definisce la dimensione oltre alla demarcazione delle aree di intervento dei vari fondi europei.

Se del caso, deroghe specifiche che consentano la concessione di un sostegno alle infrastrutture su scala più grande per gli investimenti nella banda larga e nelle energie rinnovabili

- combinato disposto del paragrafo 2 dell'art.20 del Reg. (UE) 1305/2013 e dell'allegato I parte 1, paragrafo 8, punto 6, secondo trattino del reg. (UE) di esecuzione n. 808/2014;

- la demarcazione degli investimenti rispetto ad analoghi investimenti a valere su fondi FESR è assicurata in quanto il FEASR potrà intervenire solo nelle macroaree C e D, mentre il FESR interviene nelle macroaree A e B e, solo a seguito di esaurimento dei fondi FEASR, anche nelle aree macroaree C e D.

fonte: http://burc.regione.campania.it

Informazioni relative all'applicazione del periodo di tolleranza di cui all'articolo 2, paragrafo 3, del regolamento delegato (UE) n. 807/2014

Non pertinente per la presente tipologia.

Le norme minime in materia di efficienza energetica di cui all'articolo 13, lettera c), del regolamento delegato (UE) n. 807/2014

Non pertinente per la presente tipologia.

Definizione delle soglie di cui all'articolo 13, lettera e), del [regolamento delegato sullo sviluppo rurale - C(2014) 1460]

Non pertinente per la presente tipologia.

fonte: http://burc.regione.campania.it

8.2.7.3.5. 7.4.1 Investimenti per l'introduzione, il miglioramento, l'espansione di servizi di base per la popolazione rurale.

Sottomisura:

- 7.4 - sostegno a investimenti finalizzati all'introduzione, al miglioramento o all'espansione di servizi di base a livello locale per la popolazione rurale, comprese le attività culturali e ricreative, e della relativa infrastruttura

8.2.7.3.5.1. Descrizione del tipo di intervento

L'analisi di contesto ha evidenziato che gli interventi attuati nella precedente programmazione hanno migliorato sicuramente la qualità della vita nelle aree rurali, ma non sono stati sufficienti a superare il gap infrastrutturale e la scarsa offerta di servizi nel settore socio-sanitario e ad arginare il processo di spopolamento e senilizzazione avviato ormai da qualche decennio (W36).

La tipologia di intervento contribuisce a soddisfare il fabbisogno F23 e rientra nell'ambito della priorità P6 - Focus area 6a, nonchè all'obiettivo trasversale innovazione.

Pertanto si rende necessario intervenire nelle aree rurali ed in particolare in quelle dove è più accentuato l'indebolimento dei servizi socio-sanitari, dove si registra una popolazione sempre più anziana ed un esodo sempre più preoccupante. Saranno incentivati investimenti tesi a migliorare la vivibilità, con la ristrutturazione e/o ampliamento di edifici per l'erogazione di servizi socio-assistenziali, socio-sanitari e socio-culturali e con l'acquisto di materiali ed attrezzature funzionali ad essi.

8.2.7.3.5.2. Tipo di sostegno

Tipo di sostegno: Sovvenzioni

Contributo del 100 % in conto capitale della spesa ammissibile.

8.2.7.3.5.3. Collegamenti con altre normative

- .R.11/2007 "Legge per la dignità e la cittadinanza sociale" e Regolamento regionale n. 4/2014;
- DGR n. 320 del 03/07/2012 "Modifica degli Ambiti territoriali sociali e dei Distretti sanitari";
- L.R. 5/2012 "Norme in materia di agricoltura sociale e disciplina delle fattorie e degli orti sociali" e regolamento di attuazione;
- D.lgs 18 aprile 2016 n. 50 "attuazione delle direttive 2014/23/UE, 2014/24/UE e 2014/25/UE sull'aggiudicazione dei contratti di concessione, sugli appalti pubblici e sulle procedure d'appalto degli enti erogatori nei settori dell'acqua, dell'energia, dei trasporti e dei servizi postali, nonché per il riordino della disciplina vigente in materia di contratti pubblici relativi a lavori, servizi e forniture";
- D.P.R. 5 ottobre 2010 n. 207 "Regolamento di esecuzione ed attuazione del decreto legislativo 12 aprile 2006, n. 163, recante «Codice dei contratti pubblici relativi a lavori, servizi e forniture in attuazione delle direttive 2004/17/CE e 2004/18/CE" così come modificato dal D.lgs 50/16;
- Decisione n C(2017) 313 final del 27/01/2017 della Commissione - SA.46593 (2016/N): Misura07 -

fonte: http://burc.regione.campania.it

Servizi di base e rinnovamento dei villaggi nelle zone rurali (Art. 20) del PSR Campania 2014/2020 - Tipologie 7.4.1 - 7.5.1 - 7.6.1

8.2.7.3.5.4. Beneficiari

Enti pubblici, in forma singola o associata (comune, comune in qualità di soggetto capofila dell'Ambito Territoriale, Aziende sanitarie/Ospedaliere, altri enti sanitari competenti in materia)

8.2.7.3.5.5. Costi ammissibili

Le spese ammissibili a contributo sono quelli riportati all'art 45 del Reg 1305/2013 e di seguito elencate:

- lavori necessari alla sistemazione e al ripristino delle infrastrutture e strutture, comprensivi di oneri per la sicurezza e per la manodopera;
- materiali ed attrezzature per l'allestimento delle strutture realizzate e/o ripristinate;
- spese generali entro il limite dell'importo della spesa ammessa, così come definito nel capitolo 8.1.

8.2.7.3.5.6. Condizioni di ammissibilità

G

Gli investimenti di cui al paragrafo 1 sono sovvenzionabili se gli interventi a cui si riferiscono vengono realizzati sulla base di piani di sviluppo dei comuni e dei villaggi situati nelle zone rurali e dei servizi comunali di base, ove tali piani esistano, e sono conformi alle pertinenti strategie di sviluppo locale.

Le condizioni di ammissibilità sono le seguenti:

- l'intervento deve ricadere nelle aree rurali C e D del PSR Campania;
- livello di progettazione definitivo

- rispetto delle condizioni relative ai massimali previsti per l'infrastruttura "su piccola scala" stabiliti dalla presente tipologia di intervento.

8.2.7.3.5.7. Principi concernenti la fissazione dei criteri di selezione

criteri di selezione, definiti previa consultazione del Comitato di Sorveglianza, sono inseriti nei bandi di attuazione della misura. I principi che guidano la definizione dei criteri di selezione prevedono le seguenti premialità:

- Enti pubblici in forma associata;

fonte: http://burc.regione.campania.it

- livello di progettazione esecutivo;
- macroarea, con priorità per la macroarea D;
- numero di abitanti del/dei comune/i interessato/i con priorità per comuni con numero di abitanti più basso;
- progettazione ed adozione di processi a favore della sostenibilità ambientale in relazione agli investimenti da effettuarsi;
- rispetto della tipologia costruttiva esistente mediante l'uso di materiali tipici della zona.

8.2.7.3.5.8. Importi e aliquote di sostegno (applicabili)

Contributo pari al 100% della spesa ammissibile.

8.2.7.3.5.9. Verificabilità e controllabilità delle misure e/o dei tipi di interventi

8.2.7.3.5.9.1. Rischio/rischi inerenti all'attuazione delle misure

L'autorità di Gestione e l'Organismo pagatore hanno svolto un'attenta valutazione della verificabilità e controllabilità di questa misura alla luce delle condizioni di ammissibilità, criteri di selezione ed altre disposizioni. Inoltre si è tenuto conto delle esperienze del passato o vero delle risultanze dei controlli svolti dalla Corte dei Conti Europea e dalla Commissione Europea, nonché dei controlli nazionali e sono stati individuati i seguenti aspetti di rischio:

R 2 – Garantire che le spese dichiarate in domanda siano congrue e in linea con i costi rilevati sul mercato; La misura prevede che vengano rendicontati i costi effettivamente sostenuti; tali modalità di spese, possono presentare elementi di non confrontabilità con i prezzari o riferimenti di mercato e pertanto comportano il rischio della valutazione di congruità;

R3 – Assicurare meccanismi e modalità di controllo adeguati per prevenire l'ammissione di investimenti e spese non previste dalle disposizioni attuative;

R 4 - Corretta applicazione della normativa sugli appalti da parte dei beneficiari pubblici;

R 7 – Selezione dei beneficiari in base a criteri di selezione oggettivi e trasparenti;

R 8 – Disporre di un sistema adeguato di controllo e di gestione delle procedure relative alle domande di aiuto e pagamento: Rischi in merito a tale punto sono collegati alle possibili disomogeneità nella gestione del procedimento amministrativo.

R 9 – Assicurare la tracciabilità di tutti i dati con tenuti nelle domande di pagamento. Rischi in merito sono collegati ad una possibile disomogeneità nella gestione del procedimento amministrativo a causa della presenza di un numero elevato di soggetti attuatori.

fonte: http://burc.regione.campania.it

8.2.7.3.5.9.2. Misure di attenuazione

Relativamente ai rischi indicati sono di seguito riportate le azioni di mitigazione che l'AdG intende mettere in campo nella programmazione 2014-2020:

M 2– La congruità delle spese relative agli investimenti sarà verificata attraverso la comparazione di preventivi di spesa, prezzari regionali approvati dalla Regione Campania o prezzari approvati da altri Enti Pubblici; Per la valutazione della congruità dei costi effettivamente sostenuti ma non confrontabili con i prezzari o riferimenti di mercato l'AdG predisporrà delle apposite linee guida;

M3 - Tutte le domande e i documenti relativi agli investimenti e alle spese dichiarate sono oggetto di istruttoria tecnico amministrativa, per verificarne preventivamente l'ammissibilità;

M 4 – Per garantire la corretta applicazione delle procedure di appalti pubblici l'AdG adotterà adeguate procedure per la verifica degli obblighi di trasparenza, pubblicizzazione e selezione dei contraenti anche attraverso apposite liste di controllo atte ad accompagnare i beneficiari pubblici e i funzionari responsabili nelle relative verifiche;

M 7 – I criteri di selezione per l'individuazione dei beneficiari saranno riferiti ad elementi oggettivi e trasparenti e verificabili approvati nelle disposizioni attuative dell'operazione, pubblicate sul BURC della Regione Campania e sul sito istituzionale della Direzione Generale Agricoltura;

M 8 – L'Autorità di Gestione utilizzerà il Sistema Informativo AGEA che garantirà omogeneità nella gestione del procedimento amministrativo;

M 9 – L'AdG di concerto con l' OP predisporrà appositi:

- Manuali operativi per la gestione della fase istruttoria della domanda di pagamento;

- Moduli istruttori e/o liste di controllo relativi agli elementi oggetto di controllo, alle modalità e agli esiti dei controlli effettuati, che garantiscano uniformità operativa;

Inoltre, grazie al sistema VCM "Verificabilità e Controllabilità delle Misure" reso disponibile dalla Rete Rurale Nazionale, si potrà garantire uniformità nell'esecuzione delle verifiche e valutare congiuntamente la verificabilità e controllabilità delle misure.

8.2.7.3.5.9.3. Valutazione generale della misura

Gli elementi di dettaglio relativi alla tipologia di intervento sono definiti puntualmente nei bandi e nelle disposizioni attuative, pubblicati sul Bollettino Ufficiale della Regione Campania (BURC) e sul portale dell'Agricoltura – sito ufficiale dell'Assessorato all'Agricoltura della Regione Campania - all'indirizzo web

http://www.sito.regione.campania.it/agricoltura/home.htm, per assicurare la massima trasparenza delle procedure.

L'Autorità di Gestione e l'Organismo Pagatore AGEA utilizzeranno il Sistema Informativo VCM "Verificabilità e Controllabilità delle Misure" reso disponibile dalla Rete Rurale Nazionale, al fine di assicurare uniformità nell'esecuzione delle verifiche e valutare congiuntamente la verificabilità e controllabilità delle misure.

fonte: http://burc.regione.campania.it

8.2.7.3.5.10. Metodo per il calcolo dell'importo o del tasso di sostegno, se del caso

Non pertinente per la presente tipologia.

8.2.7.3.5.11. Informazioni specifiche della misura

Definizione di infrastrutture su piccola scala, incluse le infrastrutture turistiche su piccola scala di cui all'articolo 20, paragrafo 1, lettera e), del regolamento (UE) n. 1305/2013

- Ristrutturazione e/o ampliamento di edifici per l’erogazione di servizi socio-assistenziali, socio-sanitari fino ad un massimo di 500.000,00 euro;
- ristrutturazione e/o ampliamento di edifici per l’erogazione di servizi socio-culturali fino a 200.000,00 euro.

Se del caso, deroghe specifiche che consentano la concessione di un sostegno alle infrastrutture su scala più grande per gli investimenti nella banda larga e nelle energie rinnovabili

Non pertinente per la presente tipologia di intervento.

Informazioni relative all'applicazione del periodo di tolleranza di cui all'articolo 2, paragrafo 3, del regolamento delegato (UE) n. 807/2014

Non pertinente per la presente tipologia di intervento.

Le norme minime in materia di efficienza energetica di cui all'articolo 13, lettera c), del regolamento delegato (UE) n. 807/2014

Non pertinente per la presente tipologia di intervento.

Definizione delle soglie di cui all'articolo 13, lettera e), del [regolamento delegato sullo sviluppo rurale - C(2014) 1460]

Non pertinente per la presente tipologia di intervento.

fonte: http://burc.regione.campania.it

8.2.7.3.6. 7.5.1 Sostegno a investimenti di fruizione pubblica in infrastrutture ricreative e turistiche su piccola scala

Sottomisura:

- 7.5 - sostegno a investimenti di fruizione pubblica in infrastrutture ricreative, informazioni turistiche e infrastrutture turistiche su piccola scala

8.2.7.3.6.1. Descrizione del tipo di intervento

L'analisi di contesto ha evidenziato che il paesaggio rurale rappresenta un patrimonio con un forte potenziale di sviluppo per la Campania, una eccezionale ricchezza che è soprattutto espressione dell'identità culturale e dell'immagine della regione. Tuttavia tale enorme patrimonio è scarsamente valorizzato a causa dell'abbandono delle attività agricole tradizionali, delle limitate attività di promozione e della carente dotazione di servizi per la loro fruizione.

La tipologia di intervento contribuisce a soddisfare i fabbisogni F14 e F23 e rientra nell'ambito della priorità P6 - Focus area 6a nonchè concorre trasversalmente all'obiettivo innovazione.

Emerge quindi l'esigenza di tutelare e valorizzare il territorio rurale attraverso le seguenti attività:

- investimenti relativi all'adeguamento ed all'ammodernamento di strutture su piccola scala su proprietà pubblica per l'accoglienza, l'informazione e la valorizzazione del territorio dal punto di vista turistico;

- investimenti per la realizzazione, la riqualificazione e la messa in sicurezza, in aree pubbliche non forestali, di infrastrutture ricreative e anche specifiche per la gestione dell'ambiente (in collegamento con le tipologie di attività previste dal *Priority Action Framework* (***PAF***) della Campania, laddove pertinente), ed in particolare di percorsi escursionistici per favorire l'accessibilità e la fruibilità turistico ricreativa.

Gli interventi ricadenti nelle aree Natura 2000 sono attuati nel rispetto delle normative nazionali e regionali di riferimento e, pertanto, si avvarranno della Valutazione di Incidenza

8.2.7.3.6.2. Tipo di sostegno

Tipo di sostegno: Sovvenzioni

Contributo in conto capitale della spesa ammissibile.

8.2.7.3.6.3. Collegamenti con altre normative

- D.lgs. n. 50/2016, "Attuazione delle direttive 2014/23/UE, 2014/24/UE e 2014/25/UE sull'aggiudicazione dei contratti di concessione, sugli appalti pubblici e sulle procedure d'appalto degli enti erogatori nei settori dell'acqua, dell'energia, dei trasporti e dei servizi postali, nonché per il riordino della disciplina vigente in materia di contratti pubblici relativi a lavori, servizi e forniture";
- D.P.R. 5 ottobre 2010 n. 207 "Regolamento di esecuzione ed attuazione del decreto legislativo 12 aprile 2006, n. 163, recante «Codice dei contratti pubblici relativi a lavori, servizi e forniture in

fonte: http://burc.regione.campania.it

attuazione delle direttive 2004/17/CE e 2004/18/CE" così come modificato dal D.lgs 50/16;

- D.lgs. n.79 del 23/05/2011 "Codice del Turismo";
- L.R. n.18 dell'08/08/2014 "Organizzazione del sistema turistico in Campania".
- Decisione n C(2017) 313 final del 27/01/2017 della Commissione - SA.46593 (2016/N): Misura07 - Servizi di base e rinnovamento dei villaggi nelle zone rurali (Art. 20) del PSR Campania 2014/2020 - Tipologie 7.4.1 - 7.5.1 - 7.6.1

8.2.7.3.6.4. Beneficiari

Enti pubblici (comuni, comune in qualità di soggetto capofila dell'Ambito Territoriale, consorzi di bonifica, Enti parco, Soggetti gestori delle reti Natura 2000).

8.2.7.3.6.5. Costi ammissibili

Le spese ammissibili a contributo sono quelle riportate all'art. 45 del Reg 1305/2013 e di seguito elencate:

- investimenti per i lavori necessari alla sistemazione e al ripristino delle infrastrutture, di cui al paragrafo "descrizione tipo di intervento della presente tipologia di intervento" comprensivi di oneri per la sicurezza e per la manodopera;
- materiali ed attrezzature funzionali alle strutture realizzate e/o ripristinate di cui al paragrafo "descrizione tipo di intervento della presente tipologia di intervento";
- spese generali entro il limite dell'importo della spesa ammessa, così come definito nel capitolo 8.1.

8.2.7.3.6.6. Condizioni di ammissibilità

Condizioni di eleggibilità della domanda di aiuto:

- l'intervento deve ricadere nelle aree rurali C e D del PSR Campania;
- livello di progettazione definitivo;
- ai sensi dell'art. 20(3) del reg. (UE) n. 1305/2013, l'intervento viene realizzato sulla base di piani di sviluppo dei comuni e dei villaggi situati nelle zone rurali e dei servizi comunali di base, ove tali piani esistano, e sono conformi alle pertinenti strategie di sviluppo locale;
- rispetto delle condizioni relative ai massimali previsti per l'infrastruttura "su piccola scala" stabiliti dalla presente tipologia di intervento.

8.2.7.3.6.7. Principi concernenti la fissazione dei criteri di selezione

I criteri di selezione, definiti previa consultazione del Comitato di Sorveglianza, sono inseriti nei bandi di attuazione della misura. I principi che guidano la definizione dei criteri di selezione prevedono le seguenti premialità:

- Enti pubblici in forma associata;

fonte: http://burc.regione.campania.it

- livello di progettazione: esecutivo;
- macroarea di appartenenza: con priorità per la D;
- progettazione ed adozione di processi a favore della sostenibilità ambientale per aspetti ambientali direttamente legati all'obiettivo della misura e dei progetti.

8.2.7.3.6.8. Importi e aliquote di sostegno (applicabili)

Contributo pari al 100% della spesa ammissibile.

8.2.7.3.6.9. Verificabilità e controllabilità delle misure e/o dei tipi di interventi

8.2.7.3.6.9.1. Rischio/rischi inerenti all'attuazione delle misure

L'autorità di Gestione e l'Organismo pagatore hanno svolto un'attenta valutazione della verificabilità e controllabilità di questa misura alla luce delle condizioni di ammissibilità, criteri di selezione ed altre disposizioni. Inoltre si è tenuto conto delle esperienze del passato ovvero delle risultanze dei controlli svolti dalla Corte dei Conti Europea e dalla Commissione Europea, nonché dei controlli nazionali e sono stati individuati i seguenti aspetti di rischio:

R 2 – Garantire che le spese dichiarate in domanda siano congrue e in linea con i costi rilevati sul mercato; La misura prevede che vengano rendicontati i costi effettivamente sostenuti; tali modalità di spese, possono presentare elementi di non confrontabilità con i prezzari o riferimenti di mercato e pertanto comportano il rischio correlato alla valutazione di congruità;

R3 – Assicurare meccanismi e modalità di controllo adeguati per prevenire l'ammissione di investimenti e spese non previste dalle disposizioni attuative;

R 4 - Corretta applicazione della normativa sugli appalti da parte dei beneficiari pubblici;

R 7 – Selezione dei beneficiari in base a criteri di selezione oggettivi e trasparenti;

R 8 – Disporre di un sistema adeguato di controllo e di gestione delle procedure relative alle domande di aiuto e pagamento: Rischi in merito a tale punto sono collegati alle possibili disomogeneità nella gestione del procedimento amministrativo;

R 9 – Assicurare la tracciabilità di tutti i dati contenuti nelle domande di pagamento. Rischi in merito sono collegati ad una possibile disomogeneità nella gestione del procedimento amministrativo a causa della presenza di un numero elevato di soggetti attuatori;

8.2.7.3.6.9.2. Misure di attenuazione

Relativamente ai rischi indicati sono di seguito riportate le azioni di mitigazione che l'AdG intende mettere in campo nella programmazione 2014-2020:

M2 - La congruità delle spese relative agli investimenti sarà verificata attraverso la comparazione di

fonte: http://burc.regione.campania.it

preventivi di spesa e/o sulla base di prezzari regionali approvati dalla Regione Campania o altri prezzari approvati da Enti Pubblici; per la valutazione della congruità dei costi effettivamente sostenuti ma non confrontabili con i prezzari o riferimenti di mercato l'AdG predisporrà delle apposite linee guida;

M3 - Tutte le domande e i documenti relativi agli investimenti e alle spese dichiarate sono oggetto di istruttoria tecnico amministrativa, per verificarne preventivamente l'ammissibilità;

M 4 – Per garantire la corretta applicazione delle procedure di appalti pubblici l'AdG adotterà adeguate procedure per la verifica degli obblighi di trasparenza, pubblicizzazione e selezione dei contraenti anche attraverso apposite liste di controllo atte ad accompagnare i beneficiari pubblici e i funzionari responsabili nelle relative verifiche;

M 7 – I criteri di selezione per l'individuazione dei beneficiari saranno riferiti ad elementi oggettivi e trasparenti e verificabili approvati nelle disposizioni attuative dell'operazione, pubblicate sul BURC della Regione Campania e sul sito istituzionale della Direzione Generale Agricoltura;

M 8 – L'Autorità di Gestione utilizzerà il Sistema Informativo AGEA che garantirà omogeneità nella gestione del procedimento amministrativo;

M 9 – L'AdG di concerto con OP predisporrà appositi:

- Manuali operativi per la gestione della fase istruttoria della domanda di pagamento;

- Moduli istruttori e/o liste di controllo relativi agli elementi oggetto di controllo, alle modalità e agli esiti dei controlli effettuati, che garantiscano uniformità operativa;

Inoltre, grazie al sistema VCM "Verificabilità e Controllabilità delle Misure" reso disponibile dalla Rete Rurale Nazionale, si potrà garantire uniformità nell'esecuzione delle verifiche e valutare congiuntamente la verificabilità e controllabilità delle misure.

8.2.7.3.6.9.3. Valutazione generale della misura

Gli elementi di dettaglio relativi alla tipologia di intervento sono definiti puntualmente nei bandi e nelle disposizioni attuative, pubblicati sul Bollettino Ufficiale della Regione Campania (BURC) e sul portale dell'Agricoltura – sito ufficiale dell'Assessorato all'Agricoltura della Regione Campania - all'indirizzo web

http://www.sito.regione.campania.it/agricoltura/home.htm, per assicurare la massima trasparenza delle procedure

L'Autorità di Gestione e l'Organismo Pagatore AGEA utilizzeranno il Sistema Informativo VCM "Verificabilità e Controllabilità delle Misure" reso disponibile dalla Rete Rurale Nazionale, al fine di assicurare uniformità nell'esecuzione delle verifiche e valutare congiuntamente la verificabilità e controllabilità delle misure.

fonte: http://burc.regione.campania.it

8.2.7.3.6.10. Metodo per il calcolo dell'importo o del tasso di sostegno, se del caso

Non pertinente per la presente tipologia.

8.2.7.3.6.11. Informazioni specifiche della misura

Definizione di infrastrutture su piccola scala, incluse le infrastrutture turistiche su piccola scala di cui all'articolo 20, paragrafo 1, lettera e), del regolamento (UE) n. 1305/2013

Ai fini della presente tipologia d intervento, per “infrastruttura su piccola scala” si intende un bene immobile costituito da opere, impianti e installazioni permanenti, per il quale sono previsti “investimenti materiali” non superiori a 200.000,00 euro, riferiti alla spesa ammissibile indicata nella domanda di partecipazione al bando.

Se del caso, deroghe specifiche che consentano la concessione di un sostegno alle infrastrutture su scala più grande per gli investimenti nella banda larga e nelle energie rinnovabili

Non pertinente per la presente tipologia di intervento.

Informazioni relative all'applicazione del periodo di tolleranza di cui all'articolo 2, paragrafo 3, del regolamento delegato (UE) n. 807/2014

Non pertinente per la presente tipologia di intervento.

Le norme minime in materia di efficienza energetica di cui all'articolo 13, lettera c), del regolamento delegato (UE) n. 807/2014

Non pertinente per la presente tipologia di intervento.

Definizione delle soglie di cui all'articolo 13, lettera e), del [regolamento delegato sullo sviluppo rurale - C(2014) 1460]

Non pertinente per la presente tipologia di intervento.

fonte: http://burc.regione.campania.it

8.2.7.3.7. 7.6.1 Riqualificazione del patrimonio architettonico dei borghi rurali, nonchè sensibilizzazione ambientale.

Sottomisura:

- 7.6 - sostegno per studi/investimenti relativi alla manutenzione, al restauro e alla riqualificazione del patrimonio culturale e naturale dei villaggi, del paesaggio rurale e dei siti ad alto valore naturalistico, compresi gli aspetti socioeconomici di tali attività, nonché azioni di sensibilizzazione in materia di ambiente

8.2.7.3.7.1. Descrizione del tipo di intervento

L'analisi di contesto ha evidenziato che l'offerta del patrimonio storico-culturale e naturale della regione pur comprendendo grandi attrattori culturali noti a tutto il mondo, possiede anche un patrimonio storico-culturale e naturale diffuso, ancora poco conosciuto e localizzato nelle aree più interne, che richiede interventi di recupero e valorizzazione. Con la tipologia di intervento 7.6.1 si intende proseguire nell'azione di miglioramento e valorizzazione delle aree rurali interne, in prosecuzione di quanto già avviato con i programmi precedenti, da attuarsi attraverso la riqualificazione del patrimonio culturale in esse presente e dell'importante patrimonio naturale che le caratterizza attivando due operazioni.

La tipologia di intervento contribuisce a soddisfare i fabbisogni F04-F14-F23 e rientra nell'ambito della priorità P6, Focus Area 6a, concorre indirettamente anche alla priorità 4a, nonchè agli obiettivi trasversali ambiente e innovazione.

L'operazione A) "Sensibilizzazione Ambientale" incentiva azioni atte a soddisfare il fabbisogno F14 per tutelare e valorizzare le risorse culturali e paesaggistiche, prevedendo attività di informazione e sensibilizzazione in materia di ambiente inclusi gli aspetti relativi ai cambiamenti climatici per aumentare la consapevolezza del valore dell'ambiente ed in particolare del paesaggio, per rispondere all'esigenza di tutela delle aree Natura 2000, in coerenza con le tipologie di attività previste dal Priority Action Framework (PAF) della Campania e, più in generale, delle aree naturali protette con l'individuazione, la caratterizzazione e la mappatura di essenze di particolare pregio naturalistico e paesaggistico.

L'operazione B) "Riqualificazione del patrimonio culturale rurale "attiva azioni atte a soddisfare i fabbisogni F23-F04 e mira:

Intervento 1) - al recupero dei borghi rurali attraverso azioni in cui pubblico e privato coesistono tendendo a migliorare le condizioni di vita delle popolazioni rurali, a contenere lo spopolamento e incrementare i livelli di occupazione con azioni tese a favorire l'attrattività e la conservazione dei luoghi. Gli investimenti pubblici si concretizzano nel borgo con il recupero di spazi aperti, vie, siti, edifici di interesse culturale, facciate di edifici (si precisa che il recupero di facciate di edifici privati è finalizzato esclusivamente a migliorare il decoro urbanistico ed architettonico del borgo ripristinando stili tipici dei luoghi attraverso interventi di restauro e di recupero e senza alcuna finalità legata ad attività produttive) per meglio valorizzare il patrimonio architettonico, storico, artistico e culturale dei borghi.

Gli interventi realizzati dai beneficiari privati che avviano e/o implementano attività extra agricole in borghi rurali, saranno finanziati con la tipologia di intervento 6.4.2 (Maroaree C e D) attraverso un progetto integrato e regolato da una convenzione tra pubblico e privato che costituisce la "conditio sine qua non" per l'accesso all'operazione.

fonte: http://burc.regione.campania.it

Intervento 2) - alla ristrutturazione dei singoli elementi rurali quali ponti in legno e/o in pietra, abbeveratoi, fontane, fontanili, lavatoi in tutto il territorio comunale; la riqualificazione di strade e piazze storiche all'interno del centro storico, per sostenere la conservazione del patrimonio architettonico di pregio.

La tipologia di intervento 7.6.1 potrà essere attivata anche nelle modalità della "progettazione integrata" e/o della "progettazione collettiva", come previsto nel Capitolo 8.1 del PSR.

8.2.7.3.7.2. Tipo di sostegno

Tipo di sostegno: Sovvenzioni

Contributo in conto capitale della spesa ammissibile.

8.2.7.3.7.3. Collegamenti con altre normative

- D.lgs 18 aprile 2016 n. 50 "attuazione delle direttive 2014/23/UE, 2014/24/UE e 2014/25/UE sull'aggiudicazione dei contratti di concessione, sugli appalti pubblici e sulle procedure d'appalto degli enti erogatori nei settori dell'acqua, dell'energia, dei trasporti e dei servizi postali, nonche' per il riordino della disciplina vigente in materia di contratti pubblici relativi a lavori, servizi e furniture" ;

- D.P.R. del 5 ottobre 2010 n. 207 "Regolamento di esecuzione ed attuazione del decreto legislativo 12 aprile 2006, n. 163, recante «Codice dei contratti pubblici relativi a lavori, servizi e forniture in attuazione delle direttive 2004/17/CE e 2004/18/CE" così come modificato dal D.lgs 50/16.
- Decisione n C(2017) 313 final del 27/01/2017 della Commissione - SA.46593 (2016/N): Misura07 - Servizi di base e rinnovamento dei villaggi nelle zone rurali (Art. 20) del PSR Campania 2014/2020 - Tipologie 7.4.1 - 7.5.1 - 7.6.1

Per l'operazione A:

- DPR dell'8 settembre 1997 n.357 "Regolamento recante attuazione della direttiva 92/43 CEE relativa alla conservazione degli habitat naturali e seminaturali nonché della flora e della fauna selvatiche";
- Direttive 92/43 CEE "habitat" e 2009/147 CE "uccelli";
- L.R. 01/09/93 n. 33 e s.m.i, "Istituzione di Parchi e Riserve Naturali in Campania";
- L.R. 17/03; "Istituzione del sistema Parchi Urbani di interesse Regionale"
- L.R. 45/80;
- L.R. n. 3/2007 "Disciplina dei lavori pubblici, dei servizi e delle forniture in Campania" e relativo regolamento di attuazione approvato con Delibera di Giunta Regionale n. 1888 del 22 novembre 2009;
- Legge 6 dicembre 1991 n.394 " Legge quadro sulle aree protette";

Per l'operazione B:

- DPR n. 380/2001 testo unico dell'edilizia;

fonte: http://burc.regione.campania.it

- Carta del restauro del 1972;
- Carta europea del patrimonio architettonico del 1975;
- Convenzione europea del paesaggio sottoscritta a Firenze il 20 ottobre 2000;
- LR n. 26/2002;"Norme e incentive per la valorizzazione dei centri storici della Campania
- L.R. n. 3/2007 “Disciplina dei lavori pubblici, dei servizi e delle forniture in Campania” e relativo regolamento di attuazione approvato con Delibera di Giunta Regionale n. 1888 del 22 novembre 2009;
- DM 1444/1968;"Limiti inderogabili di densità edilizia, di altezza, di distanza fra i fabbricati e rapporti massimi tra gli spazi destinati agli insediamenti residenziali e produttivi e spazi pubblici o riservati alle attività collettive, al verde pubblico o a parcheggi, da osservare ai fini della formazione dei nuovi strumenti urbanistici o della revisione di quelli esistenti, ai sensi dell'art. 17 della legge n. 765 del 1967";
- Legge n. 378 del 24/12/2003 “Disposizioni per la tutela e la valorizzazione dell'architettura rurale”;
- D.Lgs. n. 42/2004 recante il “Codice dei bei culturali e del paesaggio”;
- D.M. n. 6 dell'ottobre 2005 “Individuazione delle diverse tipologie di architettura rurale presenti sul territorio nazionale e definizione dei criteri tecnico-scientifici per la realizzazione degli interventi, ai sensi della Legge 24 dicembre 2003, n. 378 recante “Disposizioni per la tutela e la valorizzazione dell'architettura rurale”dell'architettura rurale”.

8.2.7.3.7.4. Beneficiari

Per l’operazione A:

- Soggetti gestori delle aree Natura 2000;
- Enti parco nazionali e regionali
- Comuni in Aree C e D, non ricadenti in aree parco, nei cui territori sono presenti Aree Natura 2000 prive di Enti Gestori.

Per l’operazione B:

- Intervento B-1) l’intervento è realizzato con un progetto unico integrato tra il Comune e i soggetti privati che accedono attraverso la sottomisura 6.4.2;
- Intervento B-2) Comuni.

8.2.7.3.7.5. Costi ammissibili

I costi ammisibili sono:

Per l’operazione A):

- progettazione e realizzazione di itinerari didattici e di visite guidate con l’ausilio di esperti;
- realizzazione di pubblicazioni, materiale informativo (news letter, manuali, pagine internet), seminari, reti di comunicazione per promuovere la conservazione del territorio e l’informazione sull’ambiente nel suo complesso comprese le specie animali; la individuazione, caratterizzazione e mappatura di habitat e specie di interesse comunitario di cui alle Direttive Habitat (Dir. 92/43/CEE)

fonte: http://burc.regione.campania.it

e Uccelli (Dir. 2009/147/CE), nonché di alberi e formazioni arboree ed arbustive di particolare pregio paesaggistico e naturalistico.
- spese generali entro il limite dell'importo della spesa ammessa, così come definito nel capitolo 8.1.

Per l'operazione B): sono quelli riportati all'art 45 del Reg 1305/2013

lavori necessari alla sistemazione e al ripristino delle strutture e infrastrutture, di cui ai punti B-1 e B-2 del paragrafo "descrizione del tipo di intervento", comprese opere per la messa in sicurezza dei luoghi;

- oneri per la sicurezza, e per la manodopera;
- spese generali entro il limite dell'importo della spesa ammessa, così come definito nel capitolo 8.1.

8.2.7.3.7.6. Condizioni di ammissibilità

Condizione comune a tutte le operazioni previste:

- la tipologia di intervento si applica esclusivamente nelle macroaree C – D.
- i comuni non possono presentare più di una istanza per operazione (A o B)

Per l'operazione A:

- Progetto completo idoneo per l'attuazione;
- ai sensi dell'art. 20(3) del reg. (UE) n. 1305/2013, l'intervento viene realizzato sulla base di piani di sviluppo dei comuni e dei villaggi situati nelle zone rurali e dei servizi comunali di base, ove tali piani esistano, e sono conformi alle pertinenti strategie di sviluppo locale.

Per l'operazione B:

L' intervento B -1 è realizzato con un progetto unico integrato regolato da una convenzione tra il comune che realizzerà gli interventi pubblici, e le facciate, sulla base della presente tipologia di intervento ed i soggetti privati che proporranno proposte finalizzate ad attività produttive attraverso la tipologia di intervento 6.4.2.

Per gli interventi B-1 e B-2:

- comuni con una popolazione fino a 5000 abitanti
- rispetto delle condizioni relative ai massimali previsti per l'infrastruttura "su piccola scala" stabilite dalla presente tipologia di intervento;
- livello di progettazione definitivo;
- ai sensi dell'art. 20(3) del reg. (UE) n. 1305/2013, l'intervento viene realizzato sulla base di piani di sviluppo dei comuni e dei villaggi situati nelle zone rurali e dei servizi comunali di base, ove tali piani esistano, e sono conformi alle pertinenti strategie di sviluppo locale;
- rispetto dei principi della Carta del Restauro 1972;
- rispetto dei principi della Carta Europea del Patrimonio Architettonico del 1975, nonché di quanto espresso dalla Convenzione Europea del Paesaggio sottoscritta a Firenze il 20/10/2000 relativa alla

fonte: http://burc.regione.campania.it

salvaguardia dei paesaggi attraverso “le azioni di conservazione e di mantenimento degli aspetti significativi o caratteristici di un paesaggio, giustificate dal suo valore di patrimonio derivante dalla sua configurazione naturale e/o dal tipo d’intervento umano”.

8.2.7.3.7.7. Principi concernenti la fissazione dei criteri di selezione

I criteri di selezione, definiti previa consultazione del Comitato di Sorveglianza, sono inseriti nei bandi di attuazione della tipologia di intervento. I principi che guidano la definizione dei criteri di selezione prevedono le seguenti premialità:

Per l’operazione A:

- macroarea di appartenenza (area D), area Natura 2000 e aree protette.

Per l’operazione B:

- numero di abitanti del comune;
- macroarea di appartenenza (area D);
- qualità progettuale in coerenza e rispondenza agli obiettivi della misura.

8.2.7.3.7.8. Importi e aliquote di sostegno (applicabili)

Il contributo, per ciascuna operazione prevista, è pari al 100% della spesa ammissibile

8.2.7.3.7.9. Verificabilità e controllabilità delle misure e/o dei tipi di interventi

8.2.7.3.7.9.1. Rischio/rischi inerenti all'attuazione delle misure

L'autorità di Gestione e l'Organismo pagatore hanno svolto un'attenta valutazione della verificabilità e controllabilità di questa misura alla luce delle condizioni di ammissibilità, criteri di selezione ed altre disposizioni. Inoltre si è tenuto conto delle esperienze del passato o vero delle risultanze dei controlli svolti dalla Corte dei Conti Europea e dalla Commissione Europea, nonché dei controlli nazionali e sono stati individuati i seguenti aspetti di rischio:

R 2 – Garantire che le spese dichiarate in domanda siano congrue e in linea con i costi rilevati sul mercato. La misura prevede che vengano rendicontati i costi effettivamente sostenuti; tali modalità di spese, possono presentare elementi di non confrontabilità con i prezzari o riferimenti di mercato e, pertanto, comportano il rischio correlato alla valutazione di congruità;

R3 – Assicurare meccanismi e modalità di controllo adeguati per prevenire l’ammissione di investimenti e spese non previste dalle disposizioni attuative;

R 4 - Corretta applicazione della normativa sugli appalti da parte dei beneficiari pubblici;

fonte: http://burc.regione.campania.it

R 7 – Selezione dei beneficiari in base a criteri di selezione oggettivi e trasparenti.

R 8 – Disporre di un sistema adeguato di controllo e di gestione delle procedure relative alle domande di aiuto e pagamento: Rischi in merito a tale punto sono collegati alle possibili disomogeneità nella gestione del procedimento amministrativo.

R 9 – Assicurare la tracciabilità di tutti i dati con tenuti nelle domande di pagamento. Rischi in merito sono collegati ad una possibile disomogeneità nella gestione del procedimento amministrativo a causa della presenza di un numero elevato di soggetti attuatori.

8.2.7.3.7.9.2. Misure di attenuazione

Relativamente ai rischi indicati sono di seguito riportate le azioni di mitigazione che l'AdG intende mettere in campo nella programmazione 2014-2020:

M 2– La congruità delle spese relative agli investimenti sarà verificata attraverso la comparazione di preventivi di spesa, prezzari regionali approvati dalla Regione Campania o prezzari approvati da altri Enti Pubblici; Per la valutazione della congruità dei costi effettivamente sostenuti ma non confrontabili con i prezzari o riferimenti di mercato l'AdG predisporrà delle apposite linee guida;

M3 - Tutte le domande e i documenti relativi agli investimenti e alle spese dichiarate sono oggetto di istruttoria tecnico amministrativa, per verificarne preventivamente l'ammissibilità;

M 4 – Per garantire la corretta applicazione delle procedure di appalti pubblici l'AdG adotterà adeguate procedure per la verifica degli obblighi di trasparenza, pubblicizzazione e selezione dei contraenti anche attraverso apposite liste di controllo atte ad accompagnare i beneficiari pubblici e i funzionari responsabili nelle relative verifiche;

M 7 – I criteri di selezione per l'individuazione dei beneficiari saranno riferiti ad elementi oggettivi e trasparenti e verificabili approvati nelle disposizioni attuative dell'operazione, pubblicate sul BURC della Regione Campania e sul sito istituzionale della Direzione Generale Agricoltura;

M 8 – L'Autorità di Gestione utilizzerà il Sistema Informativo AGEA che garantirà omogeneità nella gestione del procedimento amministrativo;

M 9 – L'AdG di concerto con l'OP predisporrà appositi :

- Manuali operativi per la gestione della fase istruttoria della domanda di pagamento;

- Moduli istruttori e/o liste di controllo relativi agli elementi oggetto di controllo, alle modalità e agli esiti dei controlli effettuati, che garantiscano uniformità operativa.

Inoltre, grazie al sistema VCM "Verificabilità e Controllabilità delle Misure" reso disponibile dalla Rete Rurale Nazionale, si potrà garantire uniformità nell'esecuzione delle verifiche e valutare congiuntamente la verificabilità e controllabilità delle misure.

fonte: http://burc.regione.campania.it

8.2.7.3.7.9.3. Valutazione generale della misura

Gli elementi di dettaglio relativi alla tipologia di intervento sono definiti puntualmente nei bandi e nelle disposizioni attuative, pubblicati sul Bollettino Ufficiale della Regione Campania (BURC) e sul portale dell'Agricoltura – sito ufficiale dell'Assessorato all'Agricoltura della Regione Campania - all'indirizzo web

http://www.sito.regione.campania.it/agricoltura/home.htm, per assicurare la massima trasparenza delle procedure

L'Autorità di Gestione e l'Organismo Pagatore AGEA utilizzeranno il Sistema Informativo VCM "Verificabilità e Controllabilità delle Misure" reso disponibile dalla Rete Rurale Nazionale, al fine di assicurare uniformità nell'esecuzione delle verifiche e valutare congiuntamente la verificabilità e controllabilità delle misure.

8.2.7.3.7.10. Metodo per il calcolo dell'importo o del tasso di sostegno, se del caso

Non pertinente per la tipologia di intervento.

8.2.7.3.7.11. Informazioni specifiche della misura

Definizione di infrastrutture su piccola scala, incluse le infrastrutture turistiche su piccola scala di cui all'articolo 20, paragrafo 1, lettera e), del regolamento (UE) n. 1305/2013

Ai fini della presente tipologia di intervento, operazione B:

- intervento B-1) per "infrastruttura su piccola scala" si intende il recupero del borgo rurale per il quale è prevista una spesa non superiore a 2.000.000,00 euro, riferiti alla spesa ammissibile indicata nella di domanda di partecipazione al bando
- intervento B-2) per "infrastruttura su piccola scala"si intende la ristrutturazione dei singoli elementi rurali quali ponti in legno o in pietra, abbeveratoi, fontane e fontanili, per la quale è prevista una spesa non superiore a 150.000,00 euro, riferiti alla spesa ammissibile indicata nella di domanda di partecipazione al bando; per strade storiche e piazze la spesa non deve essere superiore a 500.000,00 euro.

Se del caso, deroghe specifiche che consentano la concessione di un sostegno alle infrastrutture su scala più grande per gli investimenti nella banda larga e nelle energie rinnovabili

Non pertinente per questa tipologia di intervento.

fonte: http://burc.regione.campania.it

Informazioni relative all'applicazione del periodo di tolleranza di cui all'articolo 2, paragrafo 3, del regolamento delegato (UE) n. 807/2014

Non pertinente per questa tipologia di intervento.

Le norme minime in materia di efficienza energetica di cui all'articolo 13, lettera c), del regolamento delegato (UE) n. 807/2014

Non pertinente per questa tipologia di intervento.

Definizione delle soglie di cui all'articolo 13, lettera e), del [regolamento delegato sullo sviluppo rurale - C(2014) 1460]

Non pertinente per questa tipologia di intervento.

8.2.7.4. Verificabilità e controllabilità delle misure e/o dei tipi di interventi

8.2.7.4.1. Rischio/rischi inerenti all'attuazione delle misure

Le informazioni sono riportate nella analoga sezione delle singole tipologie di intervento.

8.2.7.4.2. Misure di attenuazione

Le informazioni sono riportate nella analoga sezione delle singole tipologie di intervento.

8.2.7.4.3. Valutazione generale della misura

Le informazioni sono riportate nella analoga sezione delle singole tipologie di intervento.

8.2.7.5. Metodo per il calcolo dell'importo o del tasso di sostegno, se del caso

Non pertinente per la presente misura.

fonte: http://burc.regione.campania.it

8.2.7.6. Informazioni specifiche della misura

Definizione di infrastrutture su piccola scala, incluse le infrastrutture turistiche su piccola scala di cui all'articolo 20, paragrafo 1, lettera e), del regolamento (UE) n. 1305/2013

Laddove necessario, le definizioni sono state riportate nelle singole tipologie di intervento.

Se del caso, deroghe specifiche che consentano la concessione di un sostegno alle infrastrutture su scala più grande per gli investimenti nella banda larga e nelle energie rinnovabili

Non pertinente per la presente misura.

Informazioni relative all'applicazione del periodo di tolleranza di cui all'articolo 2, paragrafo 3, del regolamento delegato (UE) n. 807/2014

Non pertinente per la presente misura.

Le norme minime in materia di efficienza energetica di cui all'articolo 13, lettera c), del regolamento delegato (UE) n. 807/2014

Tali requisiti sono stati individuati nella tipologia di intervento 7.2.2.

Definizione delle soglie di cui all'articolo 13, lettera e), del [regolamento delegato sullo sviluppo rurale - C(2014) 1460]

Non pertinente per la presente misura

8.2.7.7. Altre rilevanti osservazioni, utili ai fini della comprensione e dell'attuazione della misura

Laddove pertinente, le osservazioni sono riportate nella specifica tipologia di intervento.

fonte: http://burc.regione.campania.it

8.2.8. M08 - Investimenti nello sviluppo delle aree forestali e nel miglioramento della redditività delle foreste (articoli da 21 a 26)

8.2.8.1. Base giuridica

- Regolamento (UE) n. 1305 del 17 dicembre 2013 – artt. 21, 22, 24, 25, 26
- Regolamento delegato (UE) n. 807 della Commissione dell'11 marzo 2014 – artt. 6 e 13
- Regolamento di esecuzione (UE) n. 808 della Commissione del 17 luglio 2014
- Regolamento (UE) n. 1303/2013
- Regime SA.44906 (2016/XA) esentato ai sensi degli articoli 32, 34, 35 e 41 del regolamento (UE) n. 702/2014 della Commissione, che dichiara compatibili con il mercato interno, in applicazione degli articoli 107 e 108 del trattato sul funzionamento dell'Unione europea, alcune categorie di aiuti nei settori agricolo e forestale e nelle zone rurali e che abroga il regolamento della Commissione (CE) n. 1857/2006 (pubblicato sulla GUUE L193 del 1/7/2014) così come modificato dal Regime SA.49537 (2017/XA).
- Decreto Dirigenziale Regionale n. 8 del 2 marzo 2016 ad oggetto “Programma di Sviluppo Rurale della Campania 2014/2020 (FEASR) - Regimi di Aiuto in esenzione ex Reg (UE) 702/2014 compresi nel Programma”.

8.2.8.2. Descrizione generale della misura, compresi la sua logica d'intervento e il contributo agli aspetti specifici e agli obiettivi trasversali

Il 32% del territorio regionale è coperto da foreste (S10); la tutela e lo sviluppo di tale risorsa è essenziale per il mantenimento degli equilibri ambientali (suolo, acqua, biodiversità), per l’adattamento e la mitigazione ai cambiamenti climatici e per uno sviluppo equilibrato delle aree rurali.

L’analisi SWOT ha evidenziato che i cambiamenti climatici, le calamità naturali (T9) (T10), gli incendi boschivi (T12), le intense dinamiche di urbanizzazione (T6), la compromissione delle componenti ambientali (W18, W26, W30, W31, W37, W43), la crisi economica e la debolezza strutturale del comparto produttivo (W4, W10, W11, W15, W32, W35, W40, W41) rendono vulnerabile la risorsa, limitandone le potenzialità di sviluppo.

Dal quadro generale così definito, sono emersi i seguenti fabbisogni:

- F3 Migliorare le performance economiche del comparto agricolo, agroalimentare e forestale.
- F4 Salvaguardare i livelli di reddito e di occupazione nel settore agricolo e nelle aree rurali.
- F6 Favorire una migliore organizzazione delle filiere agroalimentari e forestali.
- F7 Migliorare e valorizzare la qualità delle produzioni agricole, alimentari e forestali.

fonte: http://burc.regione.campania.it

· F11 Migliorare la gestione e la prevenzione del rischio e il ripristino dei danni alle strutture produttive agricole e forestali.

· F13 Salvaguardare il patrimonio di biodiversità animale e vegetale.

· F14 Tutelare e valorizzare il patrimonio naturale, storico e culturale.

· F15 Prevenire e contrastare gli incendi e le calamità naturali incluse le fitopatie nella aree boscate.

· F16 Ridurre l'impatto delle attività agricole e forestali sulla risorsa idrica.

· F17 Ridurre l'impatto delle attività agricole e forestali sulla matrice ambientale suolo.

· F18 Prevenire fenomeni di perdita di suolo da erosione e dissesto idrogeologico.

· F20 Migliorare il contributo delle attività agricole, agroalimentari e forestali al bilancio energetico regionale.

· F21 Ridurre le emissioni di GHG da attività agroalimentari e forestali e accrescere la capacità di sequestro di carbonio.

· F22 Favorire la gestione forestale attiva anche in un'ottica di filiera.

che la misura 8, nelle sue diverse articolazioni, contribuisce a soddisfare.

La misura persegue gli obiettivi specifici del piano strategico per la gestione delle foreste della Regione Campania, Piano forestale generale (PFG), il quale, facendo propri gli obiettivi della Strategia Europea per le foreste, promuove una visione olistica della gestione forestale sostenibile e mira ad assicurare che tutte le foreste regionali siano gestite secondo i principi della GFS (Gestione Forestale Sostenibile), come definiti ad Helsinki e Lisbona nel corso del "Processo Paneuropeo" delle Conferenze Ministeriali per la protezione delle foreste in Europa.

La strategia forestale regionale è coerente con le aree prioritarie individuate dalla Strategia Forestale per l'Unione Europea - COM(2013)659: 1) Sostenere le comunità rurali e urbane, 2) Migliorare la competitività e la sostenibilità delle industrie forestali dell'UE, della bioenergia e dell'economia verde in generale, 3) Le foreste e i cambiamenti climatici e 4) Proteggere le foreste e migliorare i servizi eco sistemici.

Nell'ambito del PSR, le azioni programmate a sostegno del settore forestale, nel perseguire le finalità della strategia unionale, nazionale e regionale, contribuiscono al raggiungimento degli obiettivi ed al rispetto degli impegni internazionali sottoscritti dall'Italia e dall'Unione Europea in materia di ambiente, cambiamenti climatici e biodiversità.

Il programma concorre alla tutela e valorizzazione del patrimonio boschivo e forestale ed allo sviluppo della selvicoltura, come parte integrante dello sviluppo rurale, principalmente con le seguenti misure:

1, 2, 4, 6, 7, 8, 9, 15, 16 e 19.

La misura 8 raggruppa in un unico quadro programmatico interventi e azioni tesi alla valorizzazione delle

fonte: http://burc.regione.campania.it

potenzialità del bosco come risorsa ambientale, economica e sociale, funzionale alla crescita sostenibile delle aree rurali della regione e determinante nella transizione verso un'economia a bassa emissione di carbonio.

In particolare la misura prevede l'attivazione di una serie articolata di interventi diretti, da un lato, ad aumentare la superficie delle aree forestali con la realizzazione di imboschimenti permanenti e impianti di arboricoltura da legno su terreni agricoli e non agricoli contribuendo in tal modo prioritariamente al sequestro del carbonio e dall'altro a tutelare, migliorare e valorizzare i complessi forestali esistenti e le filiere del bosco contribuendo alla stabilizzazione e vitalità dei contesti rurali.

A tal fine interviene:

- tutelando le foreste della regione da incendi e calamità naturali, tra cui attacchi parassitari riportati nella tabella 8.5, eventi catastrofici e minacce correlate ai cambiamenti climatici, dando priorità ad interventi di tipo preventivo;
- migliorando l'efficienza ecologica degli ecosistemi forestali, la resilienza degli stessi ai cambiamenti climatici e l'offerta di servizi ecosistemici;
- valorizzando le aree forestali sia in termini economici che di pubblica utilità;

- aumentando la competitività delle filiere legnose e non legnose attraverso l'ammodernamento e il miglioramento delle strutture produttive, lo sviluppo di nuovi prodotti, processi e tecnologie, la valorizzazione delle produzioni esistenti, la certificazione delle produzioni, utile anche per contrastare il fenomeno del commercio illegale del legno (Regolamento EUTR).

Gli interventi previsti dalla misura concorrono al raggiungimento degli Obiettivi tematici OT 4, OT5 e OT6 e marginalmente OT 3 dell'Accordo di Partenariato (AdP).

La misura mira prioritariamente al perseguimento delle seguenti focus area:

2a- Migliorare le prestazioni economiche di tutte le aziende agricole e incoraggiare la ristrutturazione e l'ammodernamento delle aziende agricole, in particolare per aumentare la quota di mercato e l'orientamento al mercato nonché la diversificazione delle attività;

4a - Salvaguardia, ripristino e miglioramento della biodiversità, compreso nelle zone Natura 2000 e nelle zone soggette a vincoli naturali o ad altri vincoli specifici, nell'agricoltura ad alto valore naturalistico, nonché dell'assetto paesaggistico dell'Europa;

4c - Prevenzione dell'erosione dei suoli e migliore gestione degli stessi;

5e - Promuovere la conservazione e il sequestro del carbonio nel settore agricolo e forestale.

Inoltre, anche se secondariamente, mira alle seguenti focus area:

4b - Migliore gestione delle risorse idriche, compresa la gestione dei fertilizzanti e dei pesticidi;

5c - Favorire l'approvvigionamento e l'utilizzo di fonti di energia rinnovabili, sottoprodotti, materiali di scarto e residui ed altre materie grezze non alimentari ai fini della bioeconomia;

fonte: http://burc.regione.campania.it

6a - Favorire la diversificazione, la creazione e lo sviluppo di piccole imprese nonché dell'occupazione.

La misura contribuisce, infine, alla realizzazione degli obiettivi trasversali Ambiente, Clima ed Innovazione.

Relativamente all'obiettivo trasversale Ambiente tutte le azioni proposte incidono sulla protezione del suolo, sulla tutela delle risorse idriche e sulla conservazione della biodiversità.

In merito all'obiettivo trasversale Cambiamento climatico gli interventi previsti intervengono aumentando lo stoccaggio del carbonio organico, anche con le azioni di prevenzione dei danni da incendi e calamità naturali, favorendo l'approvvigionamento e l'utilizzo di fonti rinnovabili, aumentando la resilienza degli ecosistemi forestali;

L'obiettivo Innovazione viene perseguito attraverso l'incentivazione all'introduzione di innovazioni di prodotto e di processo nell'ambito della sottomisura 8.6 e di tecnologie innovative atte a preservare gli ecosistemi forestali nell'ambito della sottomisura 8.3.

Per un quadro organico di correlazione tra sottomisure, tipologie di intervento, focus area ed obiettivi trasversali si veda la tabella 8.1.

Per un quadro organico di correlazione, invece, tra sottomisure, tipologie di intervento e fabbisogni si veda la tabella 8.1 bis.

Ai fini del presente programma la Regione Campania applica la definizione di foresta indicata dall'articolo 2, paragrafo 1, lettera r), del Reg. (UE) n.1305/2013.

Tutti gli interventi e le azioni attivabili nell'ambito della misura sono coerenti con la strategia nazionale del Programma Quadro del Settore Forestale (PQSF) che definisce gli obiettivi prioritari nazionali cui corrisponde una serie di azioni chiave che, sulla base delle caratteristiche territoriali, ecologiche e socio economiche del territorio, trovano specifica attuazione nei Piani e Programmi forestali regionali.

In particolare, la misura 8 mira a soddisfare i seguenti obiettivi:

a. *sviluppare un'economia forestale efficiente e innovativa,* con la sottomisura *8.6;*
b. *tutelare il territorio e l'ambiente,* con le sottomisure 8.1, 8.3, 8.4 e 8.5;
c. *garantire le prestazioni d'interesse pubblico e sociale,* essenzialmente con la misura 8.5.

Inoltre la misura soddisfa gli obiettivi e gli indirizzi del Piano Forestale Generale vigente e le indicazioni del piano regionale di protezione delle foreste dagli incendi boschivi (piano AIB) intercettando:

- con tutte le sottomisure l'obiettivo di *tutela, conservazione e miglioramento degli ecosistemi e delle risorse forestali;*
- con le sottomisure 8.1, 8.3 e 8.4 l'obiettivo di *miglioramento dell'assetto idrogeologico e conservazione del suolo;*
- con la sottomisura 8.6 gli obiettivi di *conservazione e adeguato sviluppo delle attività produttive* e di *conservazione e adeguato sviluppo delle condizioni socio-economiche.*

La misura si articola nelle seguenti sottomisure:

fonte: http://burc.regione.campania.it

Sottomisura 8.1 Sostegno alla forestazione/all'imboschimento

La sottomisura prevede una sola tipologia di intervento che si articola in tre azioni:

a. Imboschimento di superfici agricole e non agricole;

b. Impianti di arboricoltura da legno a ciclo medio-lungo su superfici agricole e non agricole;

c. Impianti di arboricoltura da legno a ciclo breve su superfici agricole e non agricole.

La sottomisura è finalizzata alla realizzazione di imboschimenti permanenti e impianti di arboricoltura da legno su terreni agricoli e non agricoli allo scopo di contribuire prioritariamente al sequestro del carbonio (focus area 5e). La sottomisura contribuisce, altresì, a tutte le focus area della priorità 4 per l'azione di tutela della biodiversità (azione a), del suolo (azione a e azione b) e delle risorse idriche (azioni a, b, c) e alla 5c e 6a per l'approvvigionamento delle fonti di energia rinnovabili ed il contributo alla bioeconomia.

Ai fini della presente sottomisura si definisce:

- terreno agricolo: un terreno destinato a colture agrarie che è stato coltivato o mantenuto a riposo per normale rotazione colturale negli ultimi due anni che precedono la presentazione della domanda di contributo;
- terreno non agricolo: terreno incolto, terreno a destinazione non agricola e terreno già sottoposto a forestazione produttiva;
- bosco permanente: bosco misto di origine artificiale assimilabile nella sua conformazione finale ad un bosco naturale assoggettato ai vincoli ed alle norme forestali;
- specie a ciclo medio lungo: specie il cui ciclo produttivo, in condizioni di idoneità stazionale, è superiore a 20 anni;
- specie a rapido accrescimento a ciclo breve: specie il cui ciclo produttivo in condizioni di idoneità stazionale è compreso tra 8 e 15 anni.

Sottomisura 8.3 Sostegno alla prevenzione dei danni arrecati alle foreste da incendi, calamità naturali ed eventi catastrofici.

La sottomisura prevede una sola tipologia di intervento che si articola in due azioni:

a. Azioni di prevenzione contro gli incendi

b. Azioni di prevenzione contro il rischio da calamità naturali

La finalità generale di questa sottomisura è preservare le foreste e le aree forestali da incendi e da altre calamità naturali, tra cui attacchi da insetti e/o malattie, eventi catastrofici o minacce correlate ai cambiamenti climatici (desertificazione, siccità, tempeste).

Obiettivi specifici, relativamente alle foreste e alle aree forestali oggetto di intervento sono:

- conservazione e sviluppo delle funzioni protettive per la gestione sostenibile delle risorse forestali;
- stabilizzazione del suolo, del bilancio idrico e del clima;
- riduzione delle emissioni di CO2 mediante i processi fotosintetici;

fonte: http://burc.regione.campania.it

- prevenzione da dissesti, degrado ed erosione del suolo, avversità biotiche, desertificazione, siccità, tempeste.

Le attività di prevenzione previste dalla presente sottomisura contribuiscono prioritariamente alla difesa del suolo dall'erosione e dai dissesti idrogeologici, attraverso il contrasto agli incendi e ad altre calamità naturali puntando, in linea con l'Accordo di Partenariato (OT5), prioritariamente alla focus area 4c.

Secondariamente contribuisce alla salvaguardia della biodiversità e dell'assetto paesaggistico, ad una migliore gestione dell'acqua e alla conservazione e sequestro del carbonio (focus area 4a, 4b e 5e) ponendo, quindi, particolare attenzione ai temi ambientali, di adattamento e mitigazione dei cambiamenti climatici.

Sottomisura 8.4 Sostegno al ripristino delle foreste danneggiate da incendi, calamità naturali ed eventi catastrofici.

La sottomisura prevede una sola tipologia di intervento, di seguito dettagliata:

8.4.1 Sostegno al ripristino delle foreste danneggiate da incendi, calamità naturali ed eventi catastrofici.

La finalità generale di questa sottomisura è sostenere la ricostituzione del potenziale forestale danneggiato da incendi e calamità naturali (tra cui parassiti, malattie e altri eventi catastrofici dovuti anche al cambiamento climatico), al fine di ricostituirne la funzionalità (protezione del suolo dall'erosione e dai rischi di natura idrogeologica) e il valore ambientale (ripristino dell'equilibrio ecologico, aumento della fissazione e stoccaggio della CO2), nonché la tutela della pubblica incolumità.

Le attività della sottomisura coerentemente a quanto indicato nell'Accordo di Partenariato (OT5) contribuiscono prioritariamente alla focus area 4c - *Prevenzione dell'erosione dei suoli e migliore gestione degli stessi*, secondariamente alle focus area 4a, 4b e 5e ponendo, quindi particolare attenzione ai temi ambientali, di adattamento e mitigazione dei cambiamenti climatici.

Sottomisura 8.5 Aiuti agli investimenti destinati ad accrescere la resilienza e il pregio ambientale degli ecosistemi forestali.

La sottomisura prevede una sola tipologia di intervento che si articola in quattro azioni:

a. Investimenti una tantum per perseguire gli impegni di tutela ambientale;

b. Investimenti selvicolturali finalizzati alla mitigazione e adattamento ai cambiamenti climatici;

c. Investimenti per la valorizzazione in termini di pubblica utilità delle foreste e delle aree boschive;

d. Elaborazione di piani di gestione.

La sottomisura prevede un sostegno a copertura dei costi sostenuti per la realizzazione di investimenti che, senza escludere i benefici economici di lunga durata, sono finalizzati al perseguimento di impegni di tutela ambientale, di miglioramento dell'efficienza ecologica degli ecosistemi forestali, di mitigazione e

fonte: http://burc.regione.campania.it

adattamento ai cambiamenti climatici, alla salvaguardia, ripristino e miglioramento della biodiversità e volti all'offerta di servizi ecosistemici, alla valorizzazione in termini di pubblica utilità delle foreste e delle aree boschive e alla pianificazione di una corretta gestione degli ecosistemi forestali. Gli investimenti previsti dalla sottomisura, finalizzati alla protezione e conservazione degli habitat forestali, alla realizzazione di infrastrutture verdi e reti ecologiche, alla preservazione dei siti Natura 2000, alla incentivazione della pianificazione forestale, contribuiscono al perseguimento degli obiettivi 2, 3 e 5 della strategia europea per la biodiversità.

Pertanto la sottomisura/tipologia di intervento contribuisce prioritariamente alla focus area 4a e in modo secondario alla focus area 4b (per il contributo alla tutela delle risorse idriche) e 4c (per la difesa del suolo dall'erosione) nonché alla focus area 5e (per l'incremento della capacità di assorbimento della CO2).

Sottomisura 8.6 Sostegno agli investimenti in tecnologie silvicole e nella trasformazione, mobilitazione e commercializzazione dei prodotti delle foreste.

La sottomisura prevede una sola tipologia di intervento che si articola in due azioni:

a. Investimenti in tecnologie forestali e nella trasformazione, movimentazione e commercializzazione dei prodotti forestali.

b. Investimenti tesi al miglioramento del valore economico delle foreste.

La sottomisura mira al miglioramento della competitività ed efficienza nell'uso delle risorse forestali attraverso l'ammodernamento e il miglioramento delle strutture produttive in particolare delle aziende forestali, lo sviluppo di nuovi prodotti, processi e tecnologie, nonché la valorizzazione delle produzioni esistenti. La sottomisura favorendo la creazione di nuovi sbocchi di mercato, anche nel campo della green economy, crea opportunità occupazionali nel settore forestale, contribuendo a migliorare la qualità della vita in particolare nelle aree rurali.

La sottomisura contribuisce prioritariamente alla focus area 2a e secondariamente alle focus area 5c e 6a.

fonte: http://burc.regione.campania.it

Sottomisura	Tipologia intervento	Azioni	Priorità e rispettive Focus Area							Temi trasversali		
			P2	P4			P5		P6	Ambiente	Clima	Innovazione
			2a	4a	4b	4c	5c	5e	6a			
8.1 Sostegno alla forestazione/all' imboschimento	8.1.1	*a) Imboschimento di superfici agricole e non agricole*		X	X	X		●		X	X	
		b) Impianti di arboricoltura da legno a ciclo medio-lungo su superfici agricole e non agricole		X	X	X	X	●		X	X	
		c) Impianti di arboricoltura da legno a ciclo breve		X	X	X	X	●		X	X	
8.3 Sostegno alla prevenzione dei danni arrecati alle foreste da incendi, calamità naturali ed eventi catastrofici	8.3.1	*1. Azioni di prevenzione contro gli incendi*		X	X	●		X		X	X	X
		2. Azioni di prevenzione contro il rischio da calamità naturali		X	X	●		X		X	X	X
8.4 Sostegno al ripristino delle foreste danneggiate da incendi, calamità naturali ed eventi catastrofici	8.4.1	*a) Sostegno al ripristino delle foreste danneggiate da incendi, calamità naturali ed eventi catastrofici*		X	X	●		X		X	X	
8.5 Sostegno agli investimenti destinati ad accrescere la resilienza e il pregio ambientale degli ecosistemi forestali	8.5.1	*a) Investimenti una tantum per perseguire gli impegni di tutela ambientale*		●	X	X		X		X	X	
		b) Investimenti selvicolturali finalizzati alla mitigazione e adattamento ai cambiamenti climatici		●	X	X		X		X	X	
		c) Investimenti per la valorizzazione in termini di pubblica utilità delle foreste e delle aree boschive		●	X	X		X		X	X	
		d) Elaborazione di piani di gestione		●	X			X		X	X	
8.6 Sostegno agli investimenti in tecnologie silvicole e nella trasformazione, mobilitazione e commercializzazione dei prodotti delle foreste	8.6.1	*a) Investimenti in tecnologie forestali e nella trasformazione, movimentazione e commercializzazione dei prodotti forestali*	●				X		X	X	X	X
		b) Investimenti tesi al miglioramento del valore economico delle foreste	●				X		X	X	X	X

●: focus area principale –**X**: focus area secondaria

Tab. 8.1 - correlazione tra sottomisure, tipologie di intervento, focus area ed obiettivi trasversali

tabella 1 correlazione tra sottomisure, tipologie di intervento, focus area ed obiettivi

fonte: http://burc.regione.campania.it

Sottomisura	Tipologia di intervento	F3	F4	F6	F7	F11	F13	F14	F15	F16	F17	F18	F20	F21	F22
8.1 Sostegno alla forestazione/all'imboschimento	8.1.1					X	X		X	X	X	X			
8.3 Sostegno alla prevenzione dei danni arrecati alle foreste da incendi, calamità naturali ed eventi catastrofici	8.3.1					X	X		X	X	X	X		X	
8.4 Sostegno al ripristino delle foreste danneggiate da incendi, calamità naturali ed eventi catastrofici	8.4.1					X	X		X	X	X	X		X	
8.5 Sostegno agli investimenti destinati ad accrescere la resilienza e il pregio ambientale degli ecosistemi forestali	8.5.1						X	X	X		X	X		X	
8.6 Sostegno agli investimenti in tecnologie silvicole e nella trasformazione, mobilitazione e commercializzazione dei prodotti delle foreste	8.6.1	X	X	X	X								X		X

Tab. 8.1bis - correlazione tra sottomisure – tipologie di intervento – fabbisogni

tab.8.1bis - correlazione tra sottomisure – tipologie di intervento – fabbisognib

8.2.8.3. Campo di applicazione, aliquota di sostegno, beneficiari ammissibili, e, se del caso, metodo per il calcolo dell'importo o del tasso di sostegno, eventualmente ripartito per sottomisura e/o per tipo di operazione. Per ciascun tipo di operazione, specificare i costi ammissibili, le condizioni di ammissibilità, gli importi e le aliquote di sostegno applicabili nonché i principi per la definizione dei criteri di selezione

8.2.8.3.1. 8.1.1 Imboschimento di superfici agricole e non agricole

Sottomisura:

- 8.1 - sostegno alla forestazione/all'imboschimento

8.2.8.3.1.1. Descrizione del tipo di intervento

La sottomisura/tipologia di intervento è finalizzata alla realizzazione di imboschimenti e di impianti di arboricoltura da legno su terreni agricoli e non agricoli allo scopo di contribuire alla mitigazione dei cambiamenti climatici, alla difesa del territorio e del suolo, alla prevenzione dei rischi naturali, alla regimentazione delle acque, nonché alla conservazione e tutela della biodiversità.

La tipologia di intervento contribuisce prioritariamente al raggiungimento degli obiettivi della focus area 5e.

Le azioni attivabili sono le seguenti:

fonte: http://burc.regione.campania.it

a. *Imboschimento di superfici agricole e non agricole;*

b. *Impianti di arboricoltura da legno a ciclo medio-lungo su superfici agricole e non agricole;*

c. *Impianti di arboricoltura da legno a ciclo breve su superfici agricole e non agricole.*

Azione a: prevede la realizzazione di boschi misti di origine artificiale assimilabili nella loro conformazione finale a boschi naturali e come tali assoggettati ai vincoli ed alle norme forestali. Gli impianti hanno finalità principalmente climatico-ambientali, protettive, paesaggistiche e sociali.

Azione b: prevede la realizzazione di impianti di arboricoltura da legno con un ciclo che, a seconda della specie e delle condizioni stazionali, può variare da 20 a 40 anni. A conclusione del ciclo colturale, i terreni possono essere nuovamente destinati ad uso agricolo. Gli impianti hanno finalità di mitigazione ed adattamento al cambiamento climatico anche grazie allo stoccaggio di CO2 nei prodotti legnosi, di tutela ambientale, protettiva, paesaggistica e sociale, ma anche finalità produttiva.

Azione c: prevede la realizzazione di impianti di arboricoltura da legno con specie a rapido accrescimento anche clonali. Il ciclo, a seconda della specie e delle condizioni stazionali, può variare da 8 a 15 anni. A conclusione del ciclo colturale, i terreni possono essere nuovamente destinati ad uso agricolo. L'azione ha finalità produttive e di tutela ambientale.

La scelta delle specie deve rispettare l'adattabilità alla fascia fitoclimatica d'intervento ricorrendo alle specie autoctone, ovvero ecologicamente adattate e idonee alle condizioni pedoclimatiche della regione ed indicate nella tab. 8.4.

Gli impianti sono realizzabili in tutto il territorio regionale ad esclusione delle zone inquinate, quale la terra dei fuochi. Inoltre, gli impianti con specie a rapido accrescimento sono realizzabili esclusivamente in aree di pianura e nei fondovalle.

Nel caso di realizzazione di impianti di dimensioni superiori a 20 ettari, possono essere utilizzate esclusivamente specie ecologicamente adattate e/o specie in grado di resistere ai cambiamenti climatici, che, in base ad una valutazione d'impatto, non risultino tali da minacciare la biodiversità ed i servizi ecosistemici né da incidere negativamente sulla salute umana.

Il limite è ridotto a 10 ettari in aree protette e nelle aree Natura 2000.

Nel rispetto delle associazioni fitoclimatiche, si prediligono le specie arboree particolarmente significative per la flora regionale evidenziate nella tabella 8.4.

Per le aree protette e per i siti Natura 2000, le specie consentite sono individuate dagli specifici documenti di programmazione/gestione.

I beneficiari dei premi annuali delle operazioni a) e b) sono tenuti al rispetto delle regole di "condizionalità" ai sensi del Titolo VI del Reg. (UE) N. 1306/2013 del Parlamento Europeo e del Consiglio.

8.2.8.3.1.2. Tipo di sostegno

Tipo di sostegno: Sovvenzioni

fonte: http://burc.regione.campania.it

- Contributo in conto capitale pari al 100% dei costi di impianto ammessi per le azioni a) e b). Per l'azione c) il contributo in conto capitale è pari al 50% dei costi di impianto.
- Premio annuale a copertura dei costi di manutenzione e di mancato reddito agricolo per ettaro di superficie imboschita per 12 anni; i premi, differenziati per tipologia di beneficiario e per localizzazione geografica dell'intervento, sono riportati nella tabella 8.3 mentre il metodo di calcolo è descritto in maniera puntuale nella relazione allegata e sinteticamente nella sezione "metodo per il calcolo dell'importo o del tasso di sostegno".

In caso di utilizzo di specie micorrizate il premio per il mancato reddito agricolo, a partire dal quinto anno successivo alla realizzazione dell'impianto, è ridotto del 20%.

Al fine di evitare il doppio finanziamento, nel caso in cui le superfici oggetto di imboschimento saranno individuate dal beneficiario come aree EFA per soddisfare il requisito di cui all'art. 46 del Reg.1307/2013, dal premio annuale per il mancato reddito agricolo sarà decurtata la quota "greening" dovuta per il pagamento diretto del primo pilastro.

Contributi e premi per tipologia e beneficiario					
Azione		Beneficiario	contributo per i costi di impianto	premio annuo per il mancato reddito agricolo	premio annuo per i costi di manutenzione
a. Imboschimento di superfici agricole e non agricole	su terreni agricoli	Privati e le loro associazioni	SI	SI	SI
		Comuni o altri enti pubblici	SI	NO	NO
	su terreni non agricoli	Privati e le loro associazioni	SI	NO	SI
		Comuni o altri enti pubblici	SI	NO	NO
b. Impianti di arboricoltura da legno a ciclo medio-lungo su superfici agricole e non agricole	su terreni agricoli	Privati e le loro associazioni	SI	SI	SI
		Comuni o altri enti pubblici	SI	NO	NO
	su terreni non agricoli	Privati e le loro associazioni	SI	NO	SI
		Comuni o altri enti pubblici	SI	NO	NO
c. Impianti di arboricoltura da legno a ciclo breve su superfici agricole e non agricole		Privati e le loro associazioni	SI	NO	NO
		Comuni o altri enti pubblici	SI	NO	NO

Tab. 8.2 – Contributi e premi riconosciuti in funzione dell'azione e del beneficiario

Tab. 8.2 – Contributi e premi riconosciuti in funzione dell'azione e del beneficiario

fonte: http://burc.regione.campania.it

Macroarea	Classe età dell'impianto	Manutenzione	Imprenditore agricolo		Persona fisica	
			Mancato reddito	MA+MR	MR	MA+MR
		(a)	(b)	(a+b)	(c)	(a+c)
A e B	I, II	800	900	1.700	450	1.250
	III, IV	450	900	1.350	450	900
	V-XII	250	900	1.150	450	700
C	I, II	800	500	1.300	230	1.030
	III, IV	450	500	950	230	680
	V-XII	250	500	750	230	480
D	I, II	800	400	1.200	180	980
	III, IV	450	400	850	180	630
	V-XII	250	400	650	180	430

Tab. 8.3 – Premi annui per ettaro – MA= manutenzione; MR= mancato reddito

Tab. 8.3 – Premi annui per ettaro – MA= manutenzione; MR= mancato reddito

8.2.8.3.1.3. Collegamenti con altre normative

- Regolamento (UE) N. 1306/2013 del Parlamento Europeo e del Consiglio del 17 dicembre 2013 – Titolo VI
- Regolamento (UE) N. 1307/2013 del Parlamento Europeo e del Consiglio del 17 dicembre 2013
- Regolamento (UE) N. 1310/2013 del Parlamento Europeo e del Consiglio del 17 dicembre 2013
- L.R. 11 del 07-05-1996 e successive modifiche ed integrazioni
- D. Lgs. 3 aprile 2018, n. 34
- Decreto legislativo 18 aprile 2016, n. 50 “Attuazione delle direttive 2014/23/UE, 2014/24/UE e 2014/25/UE sull'aggiudicazione dei contratti di concessione, sugli appalti pubblici e sulle procedure d'appalto degli enti erogatori nei settori dell'acqua, dell'energia, dei trasporti e dei servizi postali, nonché per il riordino della disciplina vigente in materia di contratti pubblici relativi a lavori, servizi e forniture”.
- Regime di aiuto SA.44906 (2016/XA) così come modificato dal Regime SA.49537 (2017/XA)
- Decreto Regionale n. 8 del 2 marzo 2016 ad oggetto “Programma di Sviluppo Rurale della Campania 2014/2020 (FEASR) - Regimi di Aiuto in esenzione ex Reg (UE) 702/2014 compresi nel Programma”.
- D.G.R. Campania n. 585 del 26.9.2017 – “L. R. n. 3/2017 - Approvazione del Regolamento di tutela e gestione sostenibile del patrimonio forestale regionale”.

8.2.8.3.1.4. Beneficiari

- proprietari o altri possessori pubblici (solo per costi di impianto) e privati della superficie interessata

fonte: http://burc.regione.campania.it

dall’intervento;
- loro associazioni.

In caso di terreni demaniali il sostegno (costo per l’impianto) può essere concesso solo se l’organismo di gestione è un ente privato o un Comune.

8.2.8.3.1.5. Costi ammissibili

Per la realizzazione dell’impianto sono ritenuti ammissibili a cofinanziamento:

- Costi di impianto e altri costi necessari alla messa a dimora delle piante, come analisi fisico-chimiche del suolo, eventuali sistemazioni idraulico-agrarie, preparazione e lavorazione del terreno, squadratura, tracciamento filari, trasporto, paleria, tutori, shelter;
- Materiale di propagazione: acquisto del materiale vegetale, arboreo e arbustivo, corredato da certificazione di origine e fitosanitaria, come previsto dalle vigenti norme;
- Altre operazioni correlate all’impianto, come concimazioni, pacciamature, impianti di irrigazione temporanei e operazioni necessarie alla protezione delle piante (trattamenti fitosanitari, recinzioni e altre protezioni contro il pascolo e la brucatura), micorrizazione;
- Spese generali entro il limite dell'importo della spesa ammessa, così come definito nel capitolo 8.1.

Non sono ammessi investimenti superiori alle soglie definite nel Reg. (UE) n.702/2014 della Commissione, del 25 giugno 2014(pubblicato sulla GUUE L193 del 1/7/2014), Art. 4.

L’IVA rientra tra le spese ammissibili solo nel caso in cui non sia recuperabile ai sensi della legislazione nazionale sull'IVA conformemente all’articolo 7, paragrafo 2, del regolamento (UE) n. 702/2014.

8.2.8.3.1.6. Condizioni di ammissibilità

In conformità dell'articolo 1, paragrafi 5 e 6, del regolamento (UE) n. 702/2014, sono escluse dal regime SA.49537 (2017/XA) le imprese in difficoltà, così come definite dall'articolo 2, punto 14, del medesimo regolamento e le imprese che dispongono ancora di un precedente aiuto illegittimo dichiarato incompatibile da una decisione della Commissione (relativa ad un aiuto individuale o a un regime di aiuti). In conformità alle disposizioni dell'articolo 6, paragrafo 2, del regolamento (UE) n. 702/2014 la domanda di aiuto dovrà avere un contenuto minimo informativo stabilito dallo stesso articolo e deve essere presentata prima dell'avvio delle attività. I costi sostenuti prima di detta presentazione non sono accettati.

Gli aiuti saranno comunicati entro i termini di cui all'articolo 9 del regolamento n. 702/2014 e pubblicati in un sito web.

La tipologia di intervento si attua sull’intero territorio regionale. Tuttavia, per evitare la forestazione inadeguata degli habitat vulnerabili e per garantire il rispetto degli impegni assunti con l’adesione alle misure di imboschimento nei precedenti periodi di programmazione, non si attua:

- nei siti Natura 2000 sprovvisti di piano di gestione;
- su terreni investiti a pascolo e prati permanenti;
- sulle superfici boscate;

fonte: http://burc.regione.campania.it

- in zone umide, sulle dune sabbiose costiere;
- su aree a macchia mediterranea;
- su superfici soggette al regime di aiuti previsti dal Reg. (CEE) 2080/92 o dalla misura H del Piano di Sviluppo Rurale 2000/2006 di cui al Reg. (CE) 1257/1999, dalle misure 221 e 223 del PSR Campania 2007/2013, sulle quali persistono obblighi di mantenimento da parte dei beneficiari.

Il sostegno è subordinato alla presentazione

- allegato al progetto di imboschimento, del piano di coltura e conservazione, conforme alla gestione sostenibile delle foreste, che viene approvato / reso esecutivo a completamento dell'intervento.
- e, per aziende forestali e per superfici maggiori di 10 ettari delle informazioni pertinenti provenienti da un piano di gestione forestale.

L'azione c) è attivabile esclusivamente in aree di pianura e nei fondovalle.

Inoltre conformemente all'art. 6 del reg.(UE) n.807/2014:

- punto c) nei casi in cui, a causa delle difficili condizioni ambientali o climatiche, incluso il degrado ambientale, non ci si può aspettare che l'impianto di specie legnose perenni sfoci nella creazione di una vera e propria superficie forestale, è consentito al beneficiario di creare una copertura di vegetazione arborea di altro tipo. Il beneficiario deve assicurare lo stesso livello di cura e protezione richiesto per le foreste;
- per quanto riguarda il rispetto dei punti a) e b) vedasi la tabella 8.4 e le condizione di cui al pertinente paragrafo "Informazioni specifiche della misura"
- ai sensi dell'art. 21(2) del reg. (UE) n. 1305/2013, la concessione dei premi annuali è subordinata alla presentazione delle informazioni pertinenti provenienti dal Piano di coltura e conservazione, approvato in fase di regolare esecuzione dell'impianto realizzato e conforme alla gestione sostenibile delle foreste quale definita dalla conferenza ministeriale sulla protezione delle foreste in Europa del 1993.

Nelle aree protette nazionali e regionali e nelle aree Natura 2000 l'imboschimento deve essere coerente con gli obiettivi di gestione dei siti, d' intesa con le autorità di gestione degli stessi .

Il sostegno ai costi di impianto è subordinato al rispetto delle seguenti condizioni:

- il richiedente deve dimostrare la proprietà o altra forma di legittimo possesso dell'area da imboschire;
- il progetto non può interessare l'impianto di:
  - boschi cedui a rotazione rapida;
  - alberi di Natale;
  - specie a rapido accrescimento per uso energetico.

Conformemente all'art. 6, paragrafo 1, lett. d) del Reg. Delegato (UE) n. 807/2014 della Commissione per superfici maggiori di 10 ettari deve essere prevista una mescolanza di specie arboree che includa:

· almeno il 50% di latifoglie;

· un minimo di tre specie o varietà arboree, la meno abbondante delle quali costituisce almeno il

fonte: http://burc.regione.campania.it

10% dell’impianto.

Il riconoscimento della prima annualità del premio per la manutenzione ed il mancato reddito agricolo è subordinato alle seguenti condizioni:

- l’imboschimento deve essere realizzato nell’ambito della tipologia di intervento 8.1. azioni a) e b);
- il richiedente non deve essere un soggetto pubblico.

Qualora un investimento rischi di avere effetti negativi sull'ambiente, la decisione circa la sua ammissibilità a beneficiare del sostegno del FEASR è preceduta da una valutazione dell'impatto ambientale, ai sensi dell’art. 45(1) del reg. (UE) n. 1305/2013.

8.2.8.3.1.7. Principi concernenti la fissazione dei criteri di selezione

I criteri di selezione, definiti previa consultazione del Comitato di Sorveglianza, sono inseriti nei bandi di attuazione della misura. I principi che guidano la definizione dei criteri di selezione prevedono le seguenti premialità:

- Caratteristiche aziendali/territoriali (ubicazione territoriale dell’intervento in aree di pianura, in aree urbane e periurbane caratterizzate da elevata antropizzazione e da scarsa forestazione);
- Finalità dell’intervento in termini di benefici ambientali attesi (saranno privilegiati gli interventi in aree ad agricoltura intensiva ad alto input chimico).

8.2.8.3.1.8. Importi e aliquote di sostegno (applicabili)

Il costo unitario massimo ammissibile è fissato in:

- € 8.000/ettaro per l’azioni a) e b) con una aliquota di sostegno del 100%
- € 5.800/ettaro per l’azione c) con una aliquota di sostegno del 50%

L’importo dei premi annui per il mancato reddito agricolo e per i costi di manutenzione sono riportati nella tabella 8.3.

Per gli aiuti recati dal regime si seguono le regole sul cumulo in conformità all’articolo 8, paragrafi 3-5-6 del regolamento (UE) n. 702/2014.

8.2.8.3.1.9. Verificabilità e controllabilità delle misure e/o dei tipi di interventi

8.2.8.3.1.9.1. Rischio/rischi inerenti all'attuazione delle misure

L'autorità di Gestione e l'Organismo pagatore hanno svolto un'attenta valutazione della verificabilità e controllabilità di questa misura alla luce delle condizioni di ammissibilità, criteri di selezione ed altre disposizioni. Inoltre si è tenuto conto delle esperienze del passato ovvero delle risultanze dei controlli svolti dalla Corte dei Conti europea e dalla Commissione Europea, nonché dei controlli nazionali e sono stati

fonte: http://burc.regione.campania.it

individuati i seguenti aspetti di rischio:

R1 - Procedure di selezione dei fornitori che devono essere adottate da parte di beneficiari privati. Trattandosi di una misura che prevede una scelta di fornitori da parte del beneficiario, vi è la necessità di garantire la reale concorrenza, trasparenza e pubblicità, al fine di una sana gestione finanziaria e ottenere il miglior rapporto qualità-prezzo.

R 2 – Garantire che le spese dichiarate in domanda siano congrue e in linea con i costi rilevati sul mercato; La misura prevede che vengano rendicontati i costi effettivamente sostenuti; tali modalità di spese, possono presentare elementi di non confrontabilità con i prezzari o riferimenti di mercato e pertanto comportano il rischio della valutazione di congruità.

R3 – Assicurare meccanismi e modalità di controllo adeguati per prevenire l'ammissione di investimenti e spese non previste dalle disposizioni attuative.

R 4 - Corretta applicazione della normativa sugli appalti da parte dei beneficiari pubblici.

La sottomisura prevede tra i beneficiari soggetti privati e soggetti pubblici.

R 7 – Selezione dei beneficiari in base a criteri di selezione oggettivi e trasparenti.

R 8 - Disporre di un sistema adeguato di controllo e di gestione delle procedure relative alle domande di aiuto e pagamento -I rischi in merito a tale punto sono collegati alle possibili disomogeneità nella gestione del procedimento amministrativo e nella organizzazione e gestione dei controlli e del personale deputato agli stessi.

R 9 – Assicurare la tracciabilità di tutti i dati con tenuti nelle domande di pagamento. Rischi in merito sono collegati ad una possibile disomogeneità nella gestione del procedimento amministrativo a causa della presenza di un numero elevato di soggetti attuatori.

8.2.8.3.1.9.2. Misure di attenuazione

Relativamente ai rischi indicati sono di seguito riportate le azioni di mitigazione che l'AdG intende mettere in campo nella programmazione 2014-2020:

M1 - l'AdG predisporrà apposite linee guida di orientamento, a cui devono attenersi i beneficiari, relativi ai criteri e alle modalità di selezione dei fornitori.

M 2– La congruità delle spese relative agli investimenti sarà verificata attraverso la comparazione di preventivi di spesa, prezzari regionali approvati dalla Regione Campania o prezzari approvati da altri Enti Pubblici; Per la valutazione della congruità dei costi effettivamente sostenuti ma non confrontabili con i prezzari o riferimenti di mercato l'AdG predisporrà delle apposite linee guida.

M3 - Tutte le domande e i documenti relativi agli investimenti e alle spese dichiarate sono oggetto di istruttoria tecnico amministrativa, per verificarne preventivamente l'ammissibilità.

M 4 – Per garantire la corretta applicazione delle procedure di appalti pubblici l'AdG adotterà adeguate procedure per la verifica degli obblighi di trasparenza, pubblicizzazione e selezione dei contraenti anche

fonte: http://burc.regione.campania.it

attraverso apposite liste di controllo atte ad accompagnare i beneficiari pubblici e i funzionari responsabili nelle relative verifiche.

M 7 – I criteri di selezione per l'individuazione dei beneficiari saranno riferiti ad elementi oggettivi e trasparenti e verificabili approvati nelle disposizioni attuative dell'operazione, pubblicate sul BURC della Regione Campania e sul sito istituzionale della Direzione Generale Agricoltura.

M 8 – L'Autorità di Gestione utilizzerà il Sistema Informativo AGEA che garantirà omogeneità nella gestione del procedimento amministrativo. Inoltre l'AdG disporrà verifiche in ordine all'assenza di conflitti di interesse, individuando soggetti diversi cui affidare i controlli amministrativi delle domande di aiuto e di pagamento.

M 9 – L'AdG di concerto con OP predisporrà appositi :

- Manuali operativi per la gestione della fase istruttoria della domanda di pagamento;

- Moduli istruttori e/o liste di controllo relativi agli elementi oggetto di controllo, alle modalità e agli esiti dei controlli effettuati, che garantiscano uniformità operativa.

Inoltre, grazie al sistema VCM "Verificabilità e Controllabilità delle Misure" reso disponibile dalla Rete Rurale Nazionale, si potrà garantire uniformità nell'esecuzione delle verifiche e valutare congiuntamente la verificabilità e controllabilità delle misure.

8.2.8.3.1.9.3. Valutazione generale della misura

Gli elementi di dettaglio relativi alla tipologia di intervento sono definiti puntualmente nei bandi e nelle disposizioni attuative, pubblicati sul Bollettino Ufficiale della Regione Campania (BURC) e sul portale dell'Agricoltura – sito ufficiale dell'Assessorato all'Agricoltura della Regione Campania all'indirizzo web:

http://www.sito.regione.campania.it/agricoltura/home.htm, per assicurare la massima trasparenza delle procedure.

L'Autorità di Gestione e l'Organismo Pagatore AGEA utilizzano il Sistema Informativo VCM Verificabilità e Controllabilità delle Misure reso disponibile dalla Rete Rurale Nazionale, al fine di assicurare uniformità nell'esecuzione delle verifiche e valutare congiuntamente le modalità di esecuzione dei controlli e di corretta compilazione delle apposite checklist, predisposte all'interno del Sistema stesso, che sono messe a disposizione sia dei beneficiari che del personale che esegue i controlli.

8.2.8.3.1.10. Metodo per il calcolo dell'importo o del tasso di sostegno, se del caso

Il premio annuale per ettaro, a copertura del mancato reddito agricolo, è stato determinato prevalentemente sulla base dei risultati economici che conseguono ordinariamente le aziende agricole, quali risultano dai flussi informativi della Rete di Informazione Contabile Agricola (RICA).

In particolare per determinare la perdita di reddito il calcolo è stato eseguito sulla base della zonizzazione e della qualifica del conduttore. Per la persona fisica si è tenuto conto della remunerazione del solo capitale

fonte: http://burc.regione.campania.it

fondiario, mentre per l'imprenditore agricolo è stata considerata anche la remunerazione del fattore lavoro.

Per la stima del premio relativa ai costi di manutenzione, inclusa la ripulitura precoce e tardiva, sono state prese in considerazione le singole operazioni e i corrispondenti fabbisogni di lavoro e di mezzi tecnici, che si rendono necessari nel corso degli anni.

Il dettaglio è riportato nella relazione allegata.

8.2.8.3.1.11. Informazioni specifiche della misura

Definizione e giustificazione della dimensione delle aziende al di sopra della quale il sostegno sarà subordinato alla presentazione di un piano di gestione forestale o di uno strumento equivalente

Ai fini del rispetto delle condizioni indicate dall'articolo 21 del Reg. (UE) n.1305/2013, la presentazione delle informazioni pertinenti provenienti da un piano di gestione forestale o da uno strumento equivalente, che sia conforme alla gestione sostenibile delle foreste, è obbligatoria per superfici aziendali superiori a 10 ettari.

Nel caso di imboschimenti di terreni agricoli, la presentazione delle informazioni pertinenti provenienti da un piano di gestione forestale o da uno strumento equivalente, che sia conforme alla gestione sostenibile delle foreste, viene garantita dalla presentazione nel progetto di imboschimento, del piano di coltura e conservazione, conforme alla gestione sostenibile delle foreste, che viene approvato/reso esecutivo al completamento dell'intervento.

La dimensione aziendale di 10 ettari garantisce che la maggior parte della superficie forestale regionale è effettivamente coperta da questo requisito. Infatti, in Campania la superficie forestale (bosco e altre terre boscate) è di 445.274 ettari e di questa 244.901 ettari (55%) sono di proprietà pubblica; della superficie forestale pubblica 192.776 ettari (79%) sono coperti da pianificazione (Piano di Assestamento Forestale) e la restante superficie è comunque soggetta alle norme della legge regionale 11/1996 attraverso le Prescrizioni di Massima e di Polizia Forestale e i Piani di coltura e conservazione (questi ultimi riguardano gli imboschimenti).

Definizione della nozione di "strumento equivalente"

Ai sensi dell'art. 84 della D.G.R. Campania n. 585 del 26.9.2017 – "L. R. n. 3/2017 – "Approvazione del Regolamento di tutela e gestione sostenibile del patrimonio forestale regionale" i Piani di Assestamento Forestale, Piani Economici, Piani di Utilizzazione, Piani di Coltura, Piani di coltura e conservazione, Piani di Gestione, Piano di Gestione Forestale redatto in forma semplificata sono considerati equivalenti nella comune dizione di Piano di Gestione Forestale (P.G.F.)

Oltre al P.G.F., la pianificazione forestale locale prevede il Piano Forestale Territoriale (P.F.T.) predisposto a cadenza triennale da ciascun Ente Delegato per il territorio di competenza (art. 7 del Regolamento regionale 28 settembre 2017, n. 3 approvato con D.G.R. Campania n. 585 del 26.9.2017)

Inoltre, ai fini delle sottomisure 8.1 e 15.2, rilevano i seguenti strumenti di gestione:

Piano di coltura e conservazione come definito dall'art. 16 della L.R. 11/1996: per la gestione dei

fonte: http://burc.regione.campania.it

rimboschimenti e degli imboschimenti.

Disciplinari o Piani di gestione dei Materiali di base come definiti dal D.Lgs. 386/2003 di recepimento della direttiva 1999/105/CE.

Tutti gli strumenti di gestione sopra elencati sono conformi alla gestione sostenibile delle foreste, quale definita dalla conferenza ministeriale sulla protezione delle foreste in Europa del 1993, e coerenti con il Piano Forestale Generale che implementa, a livello locale, la gestione forestale sostenibile in base ai "Criteri generali di intervento", indicati nel decreto del Ministero dell'Ambiente DM 16-06-2005. Tra i criteri: il mantenimento, conservazione e adeguato sviluppo della diversità biologica negli ecosistemi forestali.

Riguardo al piano di gestione dei boschi da seme, esso va redatto tenendo in debito conto gli aspetti legati alla biodiversità dei Materiali di base (boschi da seme) individuati sull'intero territorio regionale ai sensi della Direttiva 105/99 UE e del D.lgs 386/2003.

[Forestazione e imboschimento] Identificazione delle specie, delle zone e dei metodi da utilizzare per evitare la forestazione inappropriata di cui all'articolo 6, lettera a), del regolamento delegato (UE) n 807/2014, compresa la descrizione delle condizioni ambientali e climatiche delle zone in cui è prevista la forestazione di cui all'articolo 6, lettera b), del suddetto regolamento

La sottomisura 8.1 si attua sull'intero territorio regionale, privilegiando le aree di pianura, le aree ad agricoltura intensiva e ad alto input chimico e le aree urbane e periurbane caratterizzate da elevata antropizzazione. Inoltre l'azione c) è attivabile esclusivamente in aree di pianura e nei fondovalle.

Per evitare la forestazione inadeguata degli habitat vulnerabili, la sottomisura 8.1. non si attua:

- nei siti Natura 2000 sprovvisti di piano di gestione;
- su terreni investiti a pascolo e prati permanenti;
- sulle superfici boscate;
- in zone umide, sulle dune sabbiose costiere;
- su aree a macchia mediterranea;
- su superfici soggette al regime di aiuti previsti dal Reg. (CEE) 2080/92 o dalla misura H del Piano di Sviluppo Rurale 2000/2006 di cui al Reg. (CE) 1257/1999, dalle misure 221 e 223 del PSR Campania 2007/2013 sulle quali persistono obblighi di mantenimento da parte dei beneficiari.

Nelle aree protette nazionali e regionali e nelle aree Natura 2000 l'imboschimento deve essere coerente con gli obiettivi di gestione dei siti, di intesa con le autorità di gestione degli stessi .

Nella tabella 8.4 sono inserite le specie adatte alle condizioni pedoclimatiche delle diverse aree regionali.

fonte: http://burc.regione.campania.it

Nella tabella 8.4 sono inserite le specie adattate alle condizioni pedoclimatiche delle diverse aree regionali (parte 1)

SPECIE	PIANURA	COLLINA	MONTAGNA	di cui significative
Pinus nigra		x	x	
Pinus pinea	x	x		x
Pinus halepensis	x	x		x
Pinus pinaster	x	x		
Acer campestris	x	x		x
Acer obtusaum		x	x	
Acer pseudoplatanus			x	x
Acer platanoides			x	
Alnus cordata	x	x	x	
Betula pendula		x	x	x
Castanea sativa		x	x	
Celtis australis	x	x		x
Carpinus betulus		x	x	
Fraxinus excelsior		x	x	x
Fraxinus ornus	x	x		
Fraxinus oxycarpa (= F. oxyphylla)	x	x		x
Juglans regia	x	x		
Malus sylvestris		x	x	
Ostrya carpinifolia		x	x	x

Tabella 8.4 Elenco specie 1

fonte: http://burc.regione.campania.it

Nella tabella 8.4 sono inserite le specie adattate alle condizioni pedoclimatiche delle diverse aree regionali (parte 2)

SPECIE	PIANURA	COLLINA	MONTAGNA	di cui significative
Platanus orientalis	x	x		
Populus alba	x	x		x
Populus nigra (incluso *P.n.* cv. Nocelleto)	x	x	x	x
Populus tremula	x	x		
Prunus avium	x	x		x
Pyrus pyraster	x	x		x
Quercus pubescens	x	x		
Quercus ilex	x	x		
Quercus cerris		x	x	
Quercus robur	x	x		x
Quercus suber	x	x		
Salix alba	x	x		x
Sorbus domestica	x	x		x
Sorbus aucuparia			x	
Sorbus torminalis		x		x
Tilia platyphyllos		x	x	x
Tilia cordata	x	x		x
Ulmus spp.	x	x	x	x
Pioppi ibridi euroamericani	x	x		

Tabella 8.4 Elenco specie 2

[Forestazione e imboschimento] Definizione dei requisiti ambientali minimi di cui all'articolo 6 del regolamento delegato (UE) n. 807/2014

fonte: http://burc.regione.campania.it

Nel caso di imboschimenti di dimensioni superiori a 20 ettari (10 ettari in aree protette e nelle aree Natura 2000), possono essere utilizzate esclusivamente specie ecologicamente adattate e/o specie in grado di resistere ai cambiamenti climatici, che, in base ad una valutazione d'impatto, non risultino tali da minacciare la biodiversità ed i servizi ecosistemici né da incidere negativamente sulla salute umana. Nel rispetto delle associazioni fitoclimatiche, si prediligono le specie arboree particolarmente significative per la flora regionale evidenziate nella tabella 8.4.

Per le aree protette e per i siti Natura 2000, le specie consentite sono individuate dagli specifici documenti di programmazione/gestione.

La realizzazione degli imboschimenti e degli impianti di arboricoltura è preceduta in ogni caso dall'analisi e dalla valutazione degli impatti diretti ed indiretti che l'intervento potrebbe avere sia in fase di cantiere che di regime sulle componenti ambientali biologiche, abiotiche ed ecologiche, con particolare riferimento alla biodiversità.

La scelta delle specie deve rispettare l'adattabilità alla fascia fitoclimatica d'intervento ricorrendo alle specie indicate nella tabella 8.4.

Per superfici maggiori di 10 ettari deve essere prevista una mescolanza di specie arboree che includa:

- almeno il 50% di latifoglie;
- un minimo di tre specie o varietà arboree, la meno abbondante delle quali costituisce almeno il 10% dell'impianto.

[Allestimento di sistemi agroforestali] Precisazione del numero minimo e massimo di alberi da piantare per ettaro e, quando giunti a maturità, da preservare, e delle specie forestali da utilizzare a norma dell'articolo 23, paragrafo 2, del regolamento (UE) n. 1305/2014

Misura non attivata

[Allestimento di sistemi agroforestali] Indicazione dei benefici ambientali attesi dai sistemi sovvenzionati

Misura non attivata

[Prevenzione e ripristino delle foreste danneggiate da incendi, calamità naturali ed eventi catastrofici] Se del caso, elenco delle specie di organismi nocivi alle piante che possono provocare una calamità

Non pertinente

[Prevenzione e ripristino delle foreste danneggiate da incendi, calamità naturali ed eventi catastrofici] Individuazione delle aree forestali classificate ad alto o medio rischio d'incendio nel pertinente piano di protezione delle foreste

fonte: http://burc.regione.campania.it

Non pertinente

[Prevenzione e ripristino delle foreste danneggiate da incendi, calamità naturali ed eventi catastrofici] Nel caso di interventi di prevenzione delle fitopatie e degli organismi nocivi ai vegetali, descrizione di un caso di calamità pertinente, sostenuta da prove scientifiche, incluse, se del caso, raccomandazioni sul trattamento degli organismi nocivi e delle fitopatie fornite dalle organizzazioni scientifiche

Non pertinente

[Investimenti diretti ad accrescere la resilienza e il pregio ambientale degli ecosistemi forestali] Definizione dei tipi di investimenti ammissibili e dei loro effetti previsti sull'ambiente e/o in termini di utilità pubblica

Non pertinente

fonte: http://burc.regione.campania.it

8.2.8.3.2. 8.3.1 Sostegno alla prevenzione dei danni arrecati alle foreste da incendi, calamità naturali ed eventi catastrofici

Sottomisura:

- 8.3 - Sostegno alla prevenzione dei danni arrecati alle foreste da incendi, calamità naturali ed eventi catastrofici

8.2.8.3.2.1. Descrizione del tipo di intervento

In base ai risultati dell'analisi di contesto effettuata per la Campania, delle principali debolezze e minacce evidenziate dall'analisi SWOT, (W26), (W30) (W31) (W37) (T6) (T10) (T12) sono emersi i seguenti fabbisogni: F11, F13, F15, F16, F17, F18 e F21 che la presente sottomisura contribuisce a soddisfare.

La presente sottomisura/tipologia di intervento prevede un sostegno a copertura dei costi sostenuti per la creazione di infrastrutture di protezione e per investimenti volti alla prevenzione e monitoraggio degli incendi boschivi e di altre calamità naturali, tra cui fitopatie, infestazioni parassitarie, avversità atmosferiche e altri eventi catastrofici, anche dovuti al cambiamento climatico, al fine di preservare gli ecosistemi forestali, migliorarne la funzionalità e garantire la pubblica incolumità. L'elenco delle principali fitopatie ed infestazioni parassitarie è riportato al paragrafo "Informazioni specifiche della misura", tabella 8.5.

La sottomisura/tipologia d'intervento contribuisce prioritariamente alla FA 4c e secondariamente alle FA 4a, 4b e 5e.

La tipologia d'intervento sostiene la strategia MD8 - potenziamento lotta agli incendi boschivi (CO, CO2, PM10) e la strategia MT6 - Interventi di razionalizzazione della consegna merci e incentivo al rinnovo del parco macchine (SOx, Nox, CO, CO2, PM10); 4.1.1, 4.1.2, 4.2.1, 8.3.1, 8.6.1 del Piano Regionale di Risanamento e Mantenimento della Qualità dell'Aria.

Il sostegno previsto è riconducibile alle seguenti azioni e tipologie di investimenti preventivi:

a. Azioni di prevenzione contro gli incendi

1.Creazione, adeguamento e miglioramento di infrastrutture di protezione e di prevenzione degli incendi boschivi, quali sentieri forestali, piste e strade forestali, punti di approvvigionamento idrico, riserve d'acqua, rete di approvvigionamento idrico e bocchette antincendio in bosco, zone di atterraggio per elicotteri. Sono esclusi gli impianti di destinazione per lo scalo a fini commerciali e gli interventi di manutenzione.

2.Realizzazione di fasce e viali parafuoco, radure, fasce verdi; manutenzione solo per le fasce parafuoco.

3. Interventi selvicolturali finalizzati alla prevenzione da rischio di incendio, quali: tagli colturali , ripuliture dalla vegetazione infestante, decespugliamenti, spalcature, potature, sfolli, diradamenti, sostituzione di essenze alloctone e/o di specie altamente infiammabili, conversione, diversificazione e diseetaneizzazione , rinfoltimenti o sottopiantagioni, creazione di discontinuità verticali e orizzontali della copertura, tagli raso, biotriturazione o asportazione della biomassa. Questi interventi possono essere realizzati una sola volta su una stessa superficie nell'arco del

fonte: http://burc.regione.campania.it

periodo di programmazione.

4. Installazione e potenziamento sia in termini di incremento numerico che di miglioramento delle caratteristiche tecniche di attrezzature fisse per il monitoraggio degli incendi boschivi e di apparecchiature di comunicazione (torrette di avvistamento, impianti di videocontrollo di radio e telecomunicazione, acquisto di hardware e software connessi e utili ai sistemi di monitoraggio e comunicazione); è escluso l'acquisto di personal computer.

5. Acquisto di droni e realizzazione di vasche d'acqua, sia immobili che mobili; è escluso l'acquisto dei mezzi quali elicotteri e aerei.

b. Azioni di prevenzione contro il rischio da calamità naturali

L'azione è finalizzata a prevenire i danni da avversità biotiche (quali attacchi e diffusione di parassiti e/o patogeni forestali) e abiotiche (dissesto idrogeologico, siccità, desertificazione, altre avversità atmosferiche causate anche dai cambiamenti climatici quali nevicate eccezionali, grandinate, piogge persistenti, forti tempeste). L'elenco delle principali fitopatie ed infestazioni parassitarie è riportato al paragrafo "Informazioni specifiche della misura", tabella 8.5.

La sottomisura prevede i seguenti interventi:

1.investimenti preventivi finalizzati a ridurre il rischio idrogeologico: opere di consolidamento e sistemazione del reticolo idraulico minore, opere di regimazione idraulico-forestale, sistemazione di versanti a rischio indicato dai PSAI e di sistemazione delle scarpate delle strade di accesso o penetrazione ai boschi, preferibilmente, a parità di risultati, con l' uso di tecniche di ingegneria naturalistica;

2. investimenti selvicolturali preventivi contro i fenomeni di siccità, desertificazione e altre avversità atmosferiche : che comprendono'introduzione di specie arboree e/o arbustive con una buona capacità di adattamento e l'adozione di tecniche selvicolturali che migliorano la resilienza ai cambiamenti climatici;

3. investimenti di prevenzione contro attacchi e diffusione di parassiti, patogeni forestali, insetti, altre fitopatie. Gli investimenti previsti consistono nell'esecuzione di interventi selvicolturali (una tantum) e di diversificazione specifica. Sono esclusi gli interventi di manutenzione;

4. investimenti relativi alla progettazione, realizzazione, adeguamento migliorativo e/o potenziamento sia in termini di incremento numerico che di miglioramento delle caratteristiche tecniche delle strutture, delle apparecchiature di monitoraggio degli attacchi di parassiti e malattie delle specie forestali. Sono esclusi gli interventi di manutenzione.

Nel caso di interventi di prevenzione delle fitopatie e delle infestazioni parassitarie, il rischio di calamità deve essere giustificato da fondate prove scientifiche e riconosciuto dalla Regione Campania di concerto con il Ministero delle Politiche Agricole Alimentari e Forestali (MiPAAF).

Gli interventi ammissibili sono coerenti con il piano di protezione delle foreste elaborato dalla Regione Campania - Piano Forestale Generale, con il piano Antincendi boschivi (Piano AIB) e nel caso di prevenzione del dissesto idrogeologico, con i piani Stralcio per l'Assetto Idrogeologico (PSAI).

fonte: http://burc.regione.campania.it

Per le aziende al di sopra di una dimensione di 10 ettari il sostegno è subordinato alla presentazione delle informazioni pertinenti provenienti da un piano di gestione forestale o da uno strumento equivalente che sia conforme alla gestione sostenibile delle foreste quale definita dalla conferenza ministeriale sulla protezione delle foreste in Europa del 1993.

8.2.8.3.2.2. Tipo di sostegno

Tipo di sostegno: Sovvenzioni

Contributo in conto capitale.

8.2.8.3.2.3. Collegamenti con altre normative

- Decreto legislativo 18 aprile 2016, n. 50 “Attuazione delle direttive 2014/23/UE, 2014/24/UE e 2014/25/UE sull'aggiudicazione dei contratti di concessione, sugli appalti pubblici e sulle procedure d'appalto degli enti erogatori nei settori dell'acqua, dell'energia, dei trasporti e dei servizi postali, nonché per il riordino della disciplina vigente in materia di contratti pubblici relativi a lavori, servizi e forniture”.
- D. Lgs. 3 aprile 2018, n. 34 “Testo unico in materia di foreste e filiere forestali”
- *Programma quadro per il settore forestale* (PQSF), approvato il 18 dicembre 2008 dalla Conferenza permanente per i rapporti tra lo Stato, le Regioni e le Province Autonome di Trento e di Bolzano.
- *Quadro nazionale delle Misure forestali nello sviluppo rurale (FEASR) 2014-2020*, approvato dalla Conferenza permanente per i rapporti tra lo Stato, le Regioni e le Province autonome di Trento e Bolzano nella seduta del 27 novembre 2014.
- Legge n. 353 del 21 novembre 2000 *Legge-quadro in materia di incendi boschivi*.
- *Linee guida relative ai piani per la programmazione delle attività di previsione, prevenzione e lotta attiva contro gli incendi boschivi* approvate con Decreto della Presidenza del Consiglio dei Ministri del 20.12.2001 (G.U.R.I. 26 febbraio 2002, n. 48).
- Legge regionale 7 maggio 1996, n. 11 concernente la delega in materia di economia, bonifica montana e difesa del suolo e ss.mm.ii.
- Piano Forestale Generale 2009 – 2013 approvato con DGR n°1764 del 27/11/2009 e prorogato al 2017 con D.G.R. n. 38/2015.
- Piano regionale triennale 2014-2016 per la programmazione delle attività di previsione, prevenzione e lotta attiva contro gli incendi boschivi 2014 – 2016 (Piano AIB), approvato con D.G.R. n. n. 330 del 08/08/2014.
- Decreto Legislativo 10 novembre 2003, n. 386 : *Attuazione della direttiva 1999/105/CE relativa alla commercializzazione dei materiali forestali di moltiplicazione*.
- Piani Stralcio per l’Assetto Idrogeologico (PSAI) elaborati dalle Autorità di Bacino.
- Direttiva 2001/81/EC relativa ai limiti di emissione di alcuni inquinanti atmosferici;
- Directive 2008/50/EC relativa alla qualità dell'aria;
- DGR Campania 167/2006 che approva il il Piano Regionale di Risanamento e Mantenimento della Qualità dell’Aria (PRRMQA) e ss.mm.ii
- Legge 7 aprile 2014, n. 56 ad oggetto: “Disposizioni sulle città metropolitane, sulle province, sulle unioni e fusioni di comuni”
- Legge regionale 9 novembre 2015, n. 14.“Disposizioni sul riordino delle funzioni amministrative

fonte: http://burc.regione.campania.it

non fondamentali delle province in attuazione della legge 7 aprile 2014, n. 56 e della legge 23 dicembre 2014, n. 190".

- Regime di aiuto SA.44906 (2016/XA) così come modificato da SA.49537 (2017/XA).
- Decreto Dirigenziale Regionale n. 8 del 2 marzo 2016 ad oggetto "Programma di Sviluppo Rurale della Campania 2014/2020 (FEASR) - Regimi di Aiuto in esenzione ex Reg (UE) 702/2014 compresi nel Programma".
- D.G.R. Campania n. 585 del 26.9.2017 – "L. R. n. 3/2017 - Approvazione del Regolamento di tutela e gestione sostenibile del patrimonio forestale regionale".

8.2.8.3.2.4. Beneficiari

- Proprietari, possessori e/o titolari pubblici della gestione di superfici forestali, incluse le Comunità Montane, le Province e le Città Metropolitane.
- Proprietari, possessori e/o titolari privati della gestione di superfici forestali.
- Loro Associazioni.

8.2.8.3.2.5. Costi ammissibili

Ai fini della presente tipologia di intervento i costi eleggibili, conformemente a quanto previsto nell'art. 45 del Reg. (UE) 1305/2013, sono i seguenti:

azione a): **Azioni di prevenzione contro gli incendi**

Lavori e acquisti:

- per la realizzazione/creazione/adeguamento e miglioramento di infrastrutture di protezione e di prevenzione degli incendi boschivi, descritte nel paragrafo "descrizione del tipo di intervento";
- per la realizzazione di fasce e viali parafuoco, radure, fasce verdi;
- per la manutenzione delle fasce parafuoco;
- per interventi selvicolturali finalizzati alla prevenzione dal rischio di incendio e descritti nel paragrafo "descrizione del tipo di intervento".

Fornitura e posa in opera di attrezzature fisse per il monitoraggio degli incendi boschivi e di apparecchiature di comunicazione.

Fornitura di droni e realizzazione di vasche d'acqua, sia immobili che mobili. L'acquisto di droni deve essere giustificato in relazione alle capacità del mezzo impiegato (desunte da documenti ufficiali di certificazione e/o da convenzioni) ed alla superficie forestale posseduta dal beneficiari ed è ammesso esclusivamente per beneficiari pubblici che rappresentano realtà territoriali facenti parte di più comuni.

Spese generali entro il limite dell'importo della spesa ammessa, così come definito nel capitolo 8.1.

Investimenti immateriali quali acquisizione o sviluppo di programmi informatici, coerenti con l'investimento.

fonte: http://burc.regione.campania.it

azione b) **Azioni di prevenzione contro il rischio da calamità naturali**

Lavori e acquisti:

- per il consolidamento e la sistemazione del reticolo idraulico minore, per la sistemazione e regimazione idraulico-forestale, per la sistemazione delle scarpate, delle strade di accesso o penetrazione ai boschi;
- per interventi selvicolturali finalizzati alla prevenzione dal rischio di avversità atmosferiche e al miglioramento della resilienza ai cambiamenti climatici, descritti nel paragrafo "descrizione del tipo di intervento";
- per interventi selvicolturali, una tantum, finalizzati alla prevenzione dagli attacchi di patogeni forestali, insetti, altre fitopatie.

Fornitura e posa in opera di attrezzature, strutture e apparecchiature di monitoraggio delle avversità biotiche e abiotiche descritte.

Spese generali entro il limite dell'importo della spesa ammessa, così come definito nel capitolo 8.1.

Investimenti immateriali quali acquisizione o sviluppo di programmi informatici, coerenti con l'investimento.

Non sono ammissibili:

- le spese relative ad interventi di manutenzione ordinaria e straordinaria (ad eccezione della manutenzione delle fasce tagliafuoco);

- l'acquisto di elicotteri, aerei e automezzi 4 x 4 e più in generale tutti i mezzi di lotta attiva agli incendi boschivi (autobotti, mezzi fuoristrada, ecc);

- i costi diretti per le operazioni di spegnimento degli incendi (spese di personale, spese di carburanti) e investimenti per la lotta attiva;

- gli interventi su fabbricati ad uso abitativo;

- l'acquisto di personal computer.

Inoltre, non è concesso alcun sostegno per:

- attività agricole in zone interessate da impegni agroambientali;

- il mancato guadagno conseguente alla calamità naturale.

L'IVA rientra tra le spese ammissibili solo nel caso in cui non sia recuperabile ai sensi della legislazione nazionale sull'IVA conformemente all'articolo 7, paragrafo 2, del regolamento (UE) n. 702/2014.

fonte: http://burc.regione.campania.it

8.2.8.3.2.6. Condizioni di ammissibilità

In conformità dell'articolo 1, paragrafi 5 e 6, del regolamento (UE) n. 702/2014, sono escluse dal regime SA.49537 (2017/XA) le imprese in difficoltà, così come definite dall'articolo 2, punto 14, del medesimo regolamento e le imprese che dispongono ancora di un precedente aiuto illegittimo dichiarato incompatibile da una decisione della Commissione (relativa ad un aiuto individuale o a un regime di aiuti). In conformità alle disposizioni dell'articolo 6, paragrafo 2, del regolamento (UE) n. 702/2014 la domanda di aiuto dovrà avere un contenuto minimo informativo stabilito dallo stesso articolo e deve essere presentata prima dell'avvio delle attività. I costi sostenuti prima di detta presentazione non sono accettati.

Gli aiuti saranno comunicati entro i termini di cui all'articolo 9 del regolamento n. 702/2014 e pubblicati in un sito web.

Gli interventi sono ammissibili se eseguiti in bosco o all'interno dell'area forestale (così come definiti dal Reg UE 1305/2013).

Fanno eccezione:

- gli interventi finalizzati a ridurre il rischio idrogeologico di cui al precedente punto b.1 del precedente paragrafo *Descrizione del tipo di intervento,* ammissibili anche in aree limitrofe a quelle forestali laddove è dimostrabile che perseguano i medesimi obiettivi della presente sottomisura;

- gli interventi a sviluppo lineare o che per caratteristiche tecniche necessitano di essere realizzati anche in terreni non boscati (quali strade, piste, sentieri, punti e reti di raccolta e approvvigionamento di acqua, punti di controllo, zone di atterraggio per elicotteri, strutture e attrezzature per il monitoraggio e comunicazione), ammissibili laddove è dimostrabile che perseguano i medesimi obiettivi della presente sottomisura;

Gli investimenti devono essere coerenti con gli strumenti di pianificazione e programmazione regionali vigenti: in particolare devono essere in conformità con quanto previsto dal Piano Forestale Generale vigente della Regione Campania e dal Piano regionale per la prevenzione e la lotta agli incendi boschivi vigente (A.I.B) che individua le aree forestali classificate ad alto e medio rischio di incendio. e nel caso di prevenzione del dissesto idrogeologico, con i piani Stralcio per l'Assetto Idrogeologico (PSAI).

In merito agli interventi di prevenzione dei danni da avversità biotiche, quali fitopatie o infestazioni parassitarie, il rischio di calamità deve essere giustificato da un organismo scientifico pubblico e riconosciuto dal Servizio fitosanitario regionale della Campania. L'elenco delle principali specie di organismi nocivi alle piante che possono provocare eventuali calamità in Campania, inserito in calce, è suscettibile di aggiornamento.

Gli interventi per la prevenzione dei danni da incendi boschivi sonoammessi solo in zone classificate a medio o alto rischio di incendio come individuate nel piano regionale AIB vigente.

Per tutti gli investimenti previsti dalla presente tipologia, che prevedono la piantumazione di specie arboree, per le specie da utilizzare, rientranti tra quelle previste nell'Allegato I del Decreto Legislativo 386/2003, vi è l'obbligo di quanto previsto nel decreto medesimo, cioè piante provenienti da vivai autorizzati ai sensi della Legge 269/73 o del Decreto Legislativo 386/2003, le quali devono essere in possesso di un certificato di provenienza o di identità clonale.

Per tutti i beneficiari con una superficie dell'azienda maggiore di 10 ettari, il sostegno alle attività proposte è subordinato alla presentazione delle informazioni pertinenti provenienti da un piano di gestione forestale o

fonte: http://burc.regione.campania.it

da un documento equivalente conformi alla gestione sostenibile delle foreste quale definita dalla conferenza ministeriale sulla protezione delle foreste in Europa del 1993.

Qualora un investimento rischi di avere effetti negativi sull'ambiente, la decisione circa la sua ammissibilità a beneficiare del sostegno del FEASR è preceduta da una valutazione dell'impatto ambientale, ai sensi dell'art. 45(1) del reg. (UE) n. 1305/2013.

8.2.8.3.2.7. Principi concernenti la fissazione dei criteri di selezione

I criteri di selezione, definiti previa consultazione del Comitato di Sorveglianza, sono inseriti nei bandi di attuazione della misura. I principi che guidano la definizione dei criteri di selezione prevedono le seguenti premialità:

- caratteristiche del richiedente sarà data priorità ai progetti presentati da associazioni di organismi pubblici o privati;
- caratteristiche territoriali e ambientali (localizzazione dell'intervento: saranno privilegiati i progetti localizzati in aree a maggiore rischio (con indici di pericolosità e vulnerabilità maggiori), in aree sottoposte a vincolo idrogeologico;
- mantenimento dei risultati conseguiti, validità tecnico-economica del progetto;
- altre priorità individuate dai Piani a cui si riferiscono gli interventi: Piano Forestale Generale (PFG), Piano antincendio boschivo (AIB), altri piani di prevenzione delle calamità naturali, in particolare i Piani Stralcio delle Autorità di Bacino - PSAI. Sono esclusi gli interventi in aree inquinate quali ad esempio "terra dei fuochi";
- finalità dell'intervento in termini di benefici ambientali attesi (sono privilegiati i progetti ubicati in aree ad elevata valenza naturalistica - Parchi, Riserve, Rete Natura 2000);
- rapporto costi/benefici.

8.2.8.3.2.8. Importi e aliquote di sostegno (applicabili)

L'aiuto è concesso sotto forma di contributo in conto capitale nella misura del 100 % della spesa ammessa.

Per gli aiuti recati dal regime si seguono le regole sul cumulo in conformità all'articolo 8, paragrafi 3-5-6 del regolamento (UE) n. 702/2014.

8.2.8.3.2.9. Verificabilità e controllabilità delle misure e/o dei tipi di interventi

8.2.8.3.2.9.1. Rischio/rischi inerenti all'attuazione delle misure

L'autorità di Gestione e l'Organismo pagatore hanno svolto un'attenta valutazione della verificabilità e controllabilità di questa misura alla luce delle condizioni di ammissibilità, criteri di selezione ed altre disposizioni. Inoltre si è tenuto conto delle esperienze del passato ovvero delle risultanze dei controlli svolti dalla Corte dei Conti europea e dalla Commissione Europea, nonché dei controlli nazionali e sono stati individuati i seguenti aspetti di rischio:

fonte: http://burc.regione.campania.it

R1 - Procedure di selezione dei fornitori che devono essere adottate da parte di beneficiari privati. Trattandosi di una misura che prevede una scelta di fornitori da parte del beneficiario, vi è la necessità di garantire la reale concorrenza, trasparenza e pubblicità, al fine di una sana gestione finanziaria e ottenere il miglior rapporto qualità-prezzo.

R 2 – Garantire che le spese dichiarate in domanda siano congrue e in linea con i costi rilevati sul mercato; la misura prevede che vengano rendicontati i costi effettivamente sostenuti; tali modalità di spese, possono presentare elementi di non confrontabilità con i prezzari o riferimenti di mercato e pertanto comportano il rischio correlato alla valutazione di congruità.

R3 – Assicurare meccanismi e modalità di controllo adeguati per prevenire l'ammissione di investimenti e spese non previste dalle disposizioni attuative.

R 4 - Corretta applicazione della normativa sugli appalti da parte dei beneficiari pubblici.

La sottomisura prevede tra i beneficiari soggetti privati e soggetti pubblici.

R 7 – Selezione dei beneficiari in base a criteri di selezione oggettivi e trasparenti.

R 8 – Disporre di un sistema adeguato di controllo e di gestione delle procedure relative alle domande di aiuto e pagamento - I rischi in merito a tale punto sono collegati alle possibili disomogeneità nella gestione del procedimento amministrativo e nella organizzazione e gestione dei controlli e del personale deputato agli stessi.

R 9 – Assicurare la tracciabilità di tutti i dati contenuti nelle domande di pagamento. Rischi in merito sono collegati ad una possibile disomogeneità nella gestione del procedimento amministrativo a causa della presenza di un numero elevato di soggetti attuatori.

8.2.8.3.2.9.2. Misure di attenuazione

Relativamente ai rischi indicati sono di seguito riportate le azioni di mitigazione che l'AdG intende mettere in campo nella programmazione 2014-2020:

M1 - l'AdG predisporrà apposite linee guida di orientamento, a cui devono attenersi i beneficiari, relative ai criteri e alle modalità di selezione dei fornitori.

M 2– La congruità delle spese relative agli investimenti sarà verificata attraverso la comparazione di preventivi di spesa, prezzari regionali approvati dalla Regione Campania o prezzari approvati da altri Enti Pubblici; per la valutazione della congruità dei costi effettivamente sostenuti ma non confrontabili con i prezzari o riferimenti di mercato l'AdG predisporrà delle apposite linee guida.

M 3 - Tutte le domande e i documenti relativi agli investimenti e alle spese dichiarate sono oggetto di istruttoria tecnico amministrativa, per verificarne preventivamente l'ammissibilità.

M 4 – Per garantire la corretta applicazione delle procedure di appalti pubblici l'AdG adotterà adeguate procedure per la verifica degli obblighi di trasparenza, pubblicizzazione e selezione dei contraenti anche attraverso apposite liste di controllo atte ad accompagnare i beneficiari pubblici e i funzionari responsabili

fonte: http://burc.regione.campania.it

nelle relative verifiche.

M 7 – I criteri di selezione per l'individuazione dei beneficiari saranno riferiti ad elementi oggettivi e trasparenti e verificabili approvati nelle disposizioni attuative dell'operazione, pubblicate sul BURC della Regione Campania e sul sito istituzionale della Direzione Generale Agricoltura.

M 8 – L'Autorità di Gestione utilizzerà il Sistema Informativo AGEA che garantirà omogeneità nella gestione del procedimento amministrativo. Inoltre l'AdG disporrà verifiche in ordine all'assenza di conflitti di interesse, individuando soggetti diversi cui affidare i controlli amministrativi delle domande di aiuto e di pagamento.

M 9 – L'AdG di concerto con OP predisporrà appositi :

- Manuali operativi per la gestione della fase istruttoria della domanda di pagamento.

- Moduli istruttori e/o liste di controllo relativi agli elementi oggetto di controllo, alle modalità e agli esiti dei controlli effettuati, che garantiscano uniformità operativa.

Inoltre, grazie al sistema VCM "Verificabilità e Controllabilità delle Misure" reso disponibile dalla Rete Rurale Nazionale, si potrà garantire uniformità nell'esecuzione delle verifiche e valutare congiuntamente la verificabilità e controllabilità delle misure.

8.2.8.3.2.9.3. Valutazione generale della misura

Gli elementi di dettaglio relativi alla tipologia di intervento sono definiti puntualmente nei bandi e nelle disposizioni attuative, pubblicati sul Bollettino Ufficiale della Regione Campania (BURC) e sul portale dell'Agricoltura – sito ufficiale dell'Assessorato all'Agricoltura della Regione Campania all'indirizzo web:

http://www.sito.regione.campania.it/agricoltura/home.htm, per assicurare la massima trasparenza delle procedure.

L'Autorità di Gestione e l'Organismo Pagatore AGEA utilizzano il Sistema Informativo VCM Verificabilità e Controllabilità delle Misure reso disponibile dalla Rete Rurale Nazionale, al fine di assicurare uniformità nell'esecuzione delle verifiche e valutare congiuntamente le modalità di esecuzione dei controlli e di corretta compilazione delle apposite checklist, predisposte all'interno del Sistema stesso, che sono messe a disposizione sia dei beneficiari che del personale che esegue i controlli.

8.2.8.3.2.10. Metodo per il calcolo dell'importo o del tasso di sostegno, se del caso

L'operazione non prevede premi.

8.2.8.3.2.11. Informazioni specifiche della misura

Definizione e giustificazione della dimensione delle aziende al di sopra della quale il sostegno sarà subordinato alla presentazione di un piano di gestione forestale o di uno strumento equivalente

fonte: http://burc.regione.campania.it

Ai fini del rispetto delle condizioni indicate dall'articolo 21 del Reg. (UE) n.1305/2013,la presentazione delle informazioni pertinenti provenienti da un piano di gestione forestale o da uno strumento equivalente, che sia conforme alla gestione sostenibile delle foreste, è obbligatoria per superfici aziendali superiori a 10 ettari.

La dimensione aziendale di 10 ettari garantisce che la maggior parte della superficie forestale regionale è effettivamente coperta da questo requisito. Infatti in Campania la superficie forestale (bosco e altre terre boscate) è di 445.274 ettari e di questa 244.901 ettari (55%) sono di proprietà pubblica; della superficie forestale pubblica 192.776 ettari (79%) sono coperti da pianificazione (Piano di Assestamento Forestale) e la restante superficie è comunque soggetta alle norme della legge regionale 11/1996 attraverso le Prescrizioni di Massima e di Polizia Forestale e i Piani di coltura e conservazione (questi ultimi riguardano gli imboschimenti).

Definizione della nozione di "strumento equivalente"

Ai sensi dell'art. 84 della D.G.R. Campania n. 585 del 26.9.2017 – "L. R. n. 3/2017 – "Approvazione del Regolamento di tutela e gestione sostenibile del patrimonio forestale regionale" i Piani di Assestamento Forestale, Piani Economici, Piani di Utilizzazione, Piani di Coltura, Piani di coltura e conservazione, Piani di Gestione, Piano di Gestione Forestale redatto in forma semplificata sono considerati equivalenti nella comune dizione di Piano di Gestione Forestale (P.G.F.).

Oltre al P.G.F., la pianificazione forestale locale prevede il Piano Forestale Territoriale (P.F.T.) predisposto a cadenza triennale da ciascun Ente Delegato per il territorio di competenza (art. 7 del Regolamento regionale 28 settembre 2017, n. 3 approvato con D.G.R. Campania n. 585 del 26.9.2017)

Inoltre, ai fini delle sottomisure 8.1 e 15.2, rilevano i seguenti strumenti di gestione:

Piano di coltura e conservazione come definito dall'art. 16 della Legge regionale 11/1996: per la gestione dei rimboschimenti e degli imboschimenti.

Disciplinari o Piani di gestione dei Materiali di base come definiti dal D.Lgs. 386/2003 di recepimento della direttiva 1999/105/CE.

Tutti gli strumenti di gestione sopra elencati sono conformi alla gestione sostenibile delle foreste, quale definita dalla conferenza ministeriale sulla protezione delle foreste in Europa del 1993, e coerenti con il Piano Forestale Generale che implementa a livello locale la gestione forestale sostenibile in base ai "Criteri generali di intervento" indicati nel decreto del Ministero dell'Ambiente DM 16-06-2005. Tra i criteri:il mantenimento, conservazione e adeguato sviluppo della diversità biologica negli ecosistemi forestali.

Riguardo al piano di gestione dei boschi da seme, esso va redatto tenendo in debito conto gli aspetti legati alla biodiversità dei Materiali di base (boschi da seme) individuati sull'intero territorio regionale ai sensi della Direttiva 105/99 UE e del D.L.vo 386/2003.

[Forestazione e imboschimento] Identificazione delle specie, delle zone e dei metodi da utilizzare per evitare la forestazione inappropriata di cui all'articolo 6, lettera a), del regolamento delegato (UE)

fonte: http://burc.regione.campania.it

n 807/2014, compresa la descrizione delle condizioni ambientali e climatiche delle zone in cui è prevista la forestazione di cui all'articolo 6, lettera b), del suddetto regolamento

Non pertinente

[Forestazione e imboschimento] Definizione dei requisiti ambientali minimi di cui all'articolo 6 del regolamento delegato (UE) n. 807/2014

Non pertinente

[Allestimento di sistemi agroforestali] Precisazione del numero minimo e massimo di alberi da piantare per ettaro e, quando giunti a maturità, da preservare, e delle specie forestali da utilizzare a norma dell'articolo 23, paragrafo 2, del regolamento (UE) n. 1305/2014

Non attivata

[Allestimento di sistemi agroforestali] Indicazione dei benefici ambientali attesi dai sistemi sovvenzionati

Non attivata

[Prevenzione e ripristino delle foreste danneggiate da incendi, calamità naturali ed eventi catastrofici] Se del caso, elenco delle specie di organismi nocivi alle piante che possono provocare una calamità

Ai sensi di quanto previsto al secondo paragrafo dell'articolo 24 *Prevenzione e ripristino delle foreste danneggiate da incendi, calamità naturali ed eventi catastrofici* del Reg. (UE) n.1305/2013, ai fini degli interventi di prevenzione delle fitopatie e delle infestazioni parassitarie, si allega l'elenco delle principali specie di organismi nocivi alle piante che possono provocare una calamità. L'elenco è suscettibile di aggiornamento.

fonte: http://burc.regione.campania.it

Nome scientifico	Nome comune	Ospiti principali	Presente in Campania	Ambiente dove la specie è più comune	Norma fitosanitaria di riferimento
Dryocosmus kuriphilus	Cinipide galligeno del castagno	Castagno	Si	Tutta la regione	Decreto ministeriale 30.10.2007; Decisione della Commissione n. 464 del 27 .06. 2006
Mycosphaerella maculiformis	Ticchiolatura o Fersa del castagno	Castagno	Si	Aree interne	
Phytophtora cambivora	Mal dell'inchiostro	Castagno	Si	Tutta la regione	
Cryphonectria parasitica	Cancro della corteccia	Castagno	Si	Tutta la regione	
Leptoglossus occidentalis	Cimicione americano	Pini e altre conifere	Si	Pinete costiere	
Galerucella luteola	Galerucella dell'olmo	Olmo, Ontano	Si	Singole segnalazioni	
Marchalina hellenica	Cocciniglia greca	Pini	Si	Pinete dell'isola d'Ischia	Decreto ministeriale 27 MARZO 1996
Ophiostoma ulmi e O. novo-ulmi	Grafiosi dell'olmo	Olmo	Si		
Megaplatypus mutatus	Platipo del pioppo	Pioppo e altre latifoglie	Si	Province di Caserta, Napoli e alcuni comuni di Salerno	
Traumatocampa (Thaumetopoea) pityocampa	Processionaria del pino	Pino altre conifere	Si	Tutta la regione	Decreto ministeriale 30 ottobre 2007
Thaumetopoea processionea	Processionaria della quercia	Querce	Si	Singole segnalazioni	
Ips acuminatus	Bostrico del pino	Conifere	Si	Focolai circoscritti	
Tomicus destruens	Blastofago distruttore dei pini	Conifere	Si	Tutta la regione	
Thaumastocoris peregrinus	Cimicetta della bronzatura	Eucalipto	Si	Focolai circoscritti	

Tab. 8.5 – Elenco patogeni -1

fonte: http://burc.regione.campania.it

Xylosandrus compactus	Scolitide nero dei rametti	Latifoglie	Si	Focolai circoscritti	
Glycaspis brimblecombei	Psilla cerosa dell'eucalipto	Eucalipto	Si	Tutta la regione	
Aromia bungii	Cerambicide dal collo rosso	Latifoglie	Si	Segnalato per il momento solo su piante da frutto	Decreto regionale 330 del 05.02.2014
Lymantria dispar, Tortrix viridana	Lepidotteri defogliatori	Latifoglie	Si	Singole segnalazioni	
Agelastica alni e Galerucella solarii	Crisomelidi defogliatori	Ontano napoletano	Si	Cilento	
Euproctis chrysorrhoea	Bombice culdorato	Latifoglie	Si	Tutta la regione	
Phytophtora ramorum	Fitoftora dei rami	Viburno e specie del sottobosco	No		Decisione della Commissione n°757 del 19 settembre 2002
Matsucoccus feytaudi	Cocciniglia della corteccia	pino marittimo	No		Decreto ministeriale 22 novembre 1996
Bursaphelenchus xylophilus	Nematode del pino	Pino e altre conifere	No		Decisione della Commissione n°535 del 26 settembre 2012
Gibberella circinata	Cancro resinoso del pino	Pino e altre conifere	No		Decisione della Commissione n°433 del 18 giugno 2007
Erwinia amylovora	Colpo di fuoco batterico	Rosacee	No		Decreto ministeriale 10.09.1999 n. 356
Anoplohora chinensis, Anoplophora glabripennis	Tarli asiatici	Latifoglie	No		Decreto ministeriale 12 ottobre 2012; decisione 2012/138/CE
Chalara fraxinea	Deperimento del frassino	Frassino	No		
Nectria ditissima	Cancro del faggio	Faggio	No		

Tab. 8.5 – Elenco patogeni

Tab. 8.5 – Elenco patogeni -2

[Prevenzione e ripristino delle foreste danneggiate da incendi, calamità naturali ed eventi catastrofici] Individuazione delle aree forestali classificate ad alto o medio rischio d'incendio nel pertinente piano di protezione delle foreste

fonte: http://burc.regione.campania.it

Ai sensi di quanto previsto al secondo paragrafo dell'articolo 24 *Prevenzione e ripristino delle foreste danneggiate da incendi, calamità naturali ed eventi catastrofici* del Reg. (UE) n.1305/2013, si specifica che:

- relativamente ai danni causati da incendi boschivi si fa riferimento alla superficie forestale danneggiata censita ogni anno dal Corpo Forestale dello Stato;
- il piano regionale di protezione delle foreste dagli incendi boschivi (piano AIB) individua le aree forestali classificate ad alto e medio rischio di incendio.

[Prevenzione e ripristino delle foreste danneggiate da incendi, calamità naturali ed eventi catastrofici] Nel caso di interventi di prevenzione delle fitopatie e degli organismi nocivi ai vegetali, descrizione di un caso di calamità pertinente, sostenuta da prove scientifiche, incluse, se del caso, raccomandazioni sul trattamento degli organismi nocivi e delle fitopatie fornite dalle organizzazioni scientifiche

Ai sensi di quanto previsto al terzo paragrafo dell'articolo 24 *Prevenzione e ripristino delle foreste danneggiate da incendi, calamità naturali ed eventi catastrofici* del Reg. (UE) n.1305/2013, a titolo puramente esemplificativo si cita un caso di calamità naturale causata da un parassita in Campania, il cinipide del castagno (Dryocosmus kuriphylus). Per contrastarlo sono in atto diversi progetti di ricerca, realizzati anche in attuazione del decreto ministeriale del 30 ottobre 2007, in attuazione della decisione della Commissione n. 464 del 27/06/2006.

[Investimenti diretti ad accrescere la resilienza e il pregio ambientale degli ecosistemi forestali] Definizione dei tipi di investimenti ammissibili e dei loro effetti previsti sull'ambiente e/o in termini di utilità pubblica

Non pertinente

fonte: http://burc.regione.campania.it

8.2.8.3.3. 8.4.1 Sostegno al ripristino delle foreste danneggiate da incendi, calamità naturali ed eventi catastrofici

Sottomisura:

- 8.4 - Sostegno al ripristino delle foreste danneggiate da incendi, calamità naturali ed eventi catastrofici

8.2.8.3.3.1. Descrizione del tipo di intervento

In base alle risultanze dell'analisi di contesto effettuata per la Campania, delle principali debolezze e minacce evidenziate dall'analisi SWOT, (W26), (W30) (W31) (W37) (T6) (T10) (T12) sono emersi i seguenti fabbisogni: F11, F13, F15, F16, F17, F18 e F21 che la presente sottomisura contribuisce a soddisfare.

La presente sottomisura/tipologia di intervento prevede un sostegno a copertura dei costi sostenuti per la ricostituzione del potenziale forestale danneggiato da incendi, altre calamità naturali, (comprese fitopatie, infestazioni parassitarie, avversità atmosferiche), o eventi catastrofici al fine di ricostituirne la funzionalità e permettere lo svolgimento di tutte le funzioni a cui era destinato (principalmente protezione del suolo dall'erosione e dal dissesto idrogeologico, fissazione e stoccaggio della CO2) nonché di garantire la pubblica incolumità.

La sottomisura/tipologia di intervento contribuisce prioritariamente alla focus area 4c.

Sono ammissibili investimenti finalizzati al ripristino dell'efficienza ecologica dei soprassuoli colpiti da danni causati da incendi boschivi o altre calamità naturali (comprese fitopatie, infestazioni parassitarie, avversità atmosferiche anche legate al cambiamento climatico e altri eventi catastrofici), quali:

-potature, per una ricostituzione bilanciata della chiomarivitalizzazione delle ceppaie tramite succisione o tramarratura, rimboschimenti/rinfoltimenti eseguiti nei popolamenti forestali danneggiati a seguito della calamità, con specie autoctone, comprese le cure colturali eseguite nel primo anno successivo all'impianto per favorire l'attecchimento delle piantine poste a dimora;

-stabilizzazione e recupero di aree percorse da incendi, a seguito di frana, con tecniche di ingegneria naturalistica, opere di consolidamento e difesa vegetale, mediante fascinate, gabbionate, palizzate e palificate vive con essenze arbustive (preferibilmente autoctone) per il consolidamento localizzato di versante, opere di regimazione delle acque superficiali;

-ripristino di sezioni idrauliche, a seguito e dopo il riconoscimento della calamità: interventi di ripristino delle sezioni di deflusso e delle opere di difesa di sponda o in alveo;

-ripristino, a seguito e dopo il riconoscimento della calamità, delle strutture e infrastrutture di protezione, controllo, monitoraggio degli incendi e di altre calamità (infrastrutture di viabilità forestale di servizio esistente e a fondo naturale, infrastrutture antincendio boschivo, altre infrastrutture a servizio delle aree forestali, opere di sistemazione idraulico forestale di versante).

Gli interventi ammissibili sono coerenti con il piano di protezione delle foreste elaborato dalla Regione Campania - Piano Forestale Generale, con il piano Antincendi boschivi (Piano AIB) e, nel caso di

fonte: http://burc.regione.campania.it

prevenzione del dissesto idrogeologico, con i piani Stralcio per l'Assetto Idrogeologico (PSAI).

Per le aziende al di sopra di una dimensione di 10 ettari il sostegno è subordinato alla presentazione delle informazioni pertinenti provenienti da un piano di gestione forestale o da uno strumento equivalente che sia conforme alla gestione sostenibile delle foreste quale definita dalla conferenza ministeriale sulla protezione delle foreste in Europa del 1993.

8.2.8.3.3.2. Tipo di sostegno

Tipo di sostegno: Sovvenzioni

L'intervento è concesso sotto forma di contributi in conto capitale della spesa ammissibile.

8.2.8.3.3.3. Collegamenti con altre normative

- Decreto legislativo 18 aprile 2016, n. 50 "Attuazione delle direttive 2014/23/UE, 2014/24/UE e 2014/25/UE sull'aggiudicazione dei contratti di concessione, sugli appalti pubblici e sulle procedure d'appalto degli enti erogatori nei settori dell'acqua, dell'energia, dei trasporti e dei servizi postali, nonché per il riordino della disciplina vigente in materia di contratti pubblici relativi a lavori, servizi e forniture".
- D. Lgs. 3 aprile 2018, n. 34 "Testo unico in materia di foreste e filiere forestali"
- *Programma quadro per il settore forestale* (PQSF) approvato il 18 dicembre 2008 dalla Conferenza permanente per i rapporti tra lo Stato, le Regioni e le Province Autonome di Trento e di Bolzano.
- *Quadro nazionale delle Misure forestali nello sviluppo rurale (FEASR) 2014-2020*, approvato dalla Conferenza permanente per i rapporti tra lo Stato, le Regioni e le Province autonome di Trento e Bolzano nella seduta del 27 novembre 2014.
- Legge n. 353 del 21 novembre 2000 *Legge-quadro in materia di incendi boschivi*.
- *Linee guida relative ai piani per la programmazione delle attività di previsione, prevenzione e lotta attiva contro gli incendi boschivi* approvate con Decreto della Presidenza del Consiglio dei Ministri del 20.12.2001 (G.U.R.I. 26 febbraio 2002, n. 48).
- Legge regionale 7 maggio 1996, n. 11 concernente la delega in materia di economia, bonifica montana e difesa del suolo e ss.mm.ii.
- Piano Forestale Generale 2009 – 2013 approvato con DGR n°1764 del 27/11/2009 e prorogato al 2017 con D.G.R. n. 38/2015.
- Piano regionale triennale 2014-2016 per la programmazione delle attività di previsione, prevenzione e lotta attiva contro gli incendi boschivi 2014 – 2016 - "Piano AIB", approvato con D.G.R. n. n. 330 del 08/08/2014.
- Decreto Legislativo 10 novembre 2003, n. 386 : *Attuazione della direttiva 1999/105/CE relativa alla commercializzazione dei materiali forestali di moltiplicazione.*
- Legge 7 aprile 2014, n. 56 ad oggetto: "Disposizioni sulle città metropolitane, sulle province, sulle unioni e fusioni di comuni".
- Legge regionale 9 novembre 2015, n. 14."Disposizioni sul riordino delle funzioni amministrative non fondamentali delle province in attuazione della legge 7 aprile 2014, n. 56 e della legge 23 dicembre 2014, n. 190".
- Regime di aiuto SA.44906 (2016/XA) così come modificato dal Regime SA.49537 (2017/XA).

fonte: http://burc.regione.campania.it

- Decreto Dirigenziale Regionale n. 8 del 2 marzo 2016 ad oggetto “Programma di Sviluppo Rurale della Campania 2014/2020 (FEASR) - Regimi di Aiuto in esenzione ex Reg (UE) 702/2014 compresi nel Programma”.
- D.G.R. Campania n. 585 del 26.9.2017 – “L. R. n. 3/2017 - Approvazione del Regolamento di tutela e gestione sostenibile del patrimonio forestale regionale”
- Regolamento (UE) 2017/2393 del 13/12/2017

8.2.8.3.3.4. Beneficiari

- Proprietari, possessori e/o titolari pubblici della gestione di superfici forestali, incluse le Comunità Montane, le Province e le Città Metropolitane.
- Proprietari, possessori e/o titolari privati della gestione di superfici forestali.
- Loro Associazioni.

8.2.8.3.3.5. Costi ammissibili

Ai fini della presente sottomisura si applica quanto segue.

I costi eleggibili, conformemente con quanto previsto nell’art. 45 del Reg. (UE) 1305/2013, sono i seguenti:

- lavori per realizzare interventi selvicolturali;
- lavori di riconsolidamento e ristabilizzazione;
- lavori di ripristino di sezioni idrauliche;
- ripristino di strutture e infrastrutture descritte nel paragrafo “descrizione del tipo di intervento”;
- spese generali entro il limite dell'importo della spesa ammessa, così come definito nel capitolo 8.1.

Non sono ammissibili le seguenti tipologie di investimenti:

- le spese relative ad interventi di manutenzione ordinaria e straordinaria;
- gli interventi su fabbricati ad uso abitativo.

Inoltre, non è concesso alcun sostegno per:

- attività agricole in zone interessate da impegni agroambientali;
- il mancato guadagno conseguente alla calamità naturale.

L’IVA rientra tra le spese ammissibili solo nel caso in cui non sia recuperabile ai sensi della legislazione nazionale sull'IVA conformemente all’articolo 7, paragrafo 2, del regolamento (UE) n. 702/2014.

Le spese relative all’investimento oggetto di finanziamento sono ammese già a partire dalla data in cui si è verificato l'evento calamitoso, comunque successivamente al primo gennaio 2016.

fonte: http://burc.regione.campania.it

8.2.8.3.3.6. Condizioni di ammissibilità

In conformità dell'articolo 1, paragrafi 5 e 6, del regolamento (UE) n. 702/2014, sono escluse dal regime SA.49537 (2017/XA) le imprese in difficoltà, così come definite dall'articolo 2, punto 14, del medesimo regolamento ad eccezione delle imprese divenute in difficoltà a causa dei danni causati alle foreste da incendi, calamità naturali, avversità atmosferiche assimilabili a calamità naturali, altre avversità atmosferiche, organismi nocivi ai vegetali, eventi catastrofici e climatici, e le imprese che dispongono ancora di un precedente aiuto illegittimo dichiarato incompatibile da una decisione della Commissione (relativa ad un aiuto individuale o a un regime di aiuti). In conformità alle disposizioni dell'articolo 6, paragrafo 2, del regolamento (UE) n. 702/2014 la domanda di aiuto dovrà avere un contenuto minimo informativo stabilito dallo stesso articolo e deve essere presentata prima dell'avvio delle attività. I costi sostenuti prima di detta presentazione non sono accettati.

Gli aiuti saranno comunicati entro i termini di cui all'articolo 9 del regolamento n. 702/2014 e pubblicati in un sito web.

Gli interventi possono essere eseguiti in bosco o all'interno dell'area forestale così come definiti dal Reg. (UE) 1305/2013. Sono inoltre ammessi in:

- aree limitrofe a quelle forestali laddove siano dimostrabili i danni previsti dalla presente sottomisura il cui ripristino persegua i medesimi obiettivi della presente sottomisura;
- aree di prevenzione quali strade, sentieri, punti di raccolta acqua, punti di controllo, zone atterraggio elicotteri, possono essere poste anche al di fuori delle aree boscate o forestali purché siano a servizio delle stesse.

Tutti gli investimenti per azioni di ripristino e restauro previste dalla presente sottomisura sono ammessi a contributo qualora ci sia il riconoscimento formale da parte della pubblica autorità competente delle seguenti condizioni.

a. che si è verificata una calamità naturale;
b. che la calamità o le misure adottate conformemente alla direttiva 2000/29/CE per eradicare o circoscrivere una fitopatia o una infestazione parassitaria, hanno causato la distruzione di almeno il 20% del potenziale forestale interessato.

Relativamente ai danni causati da incendi boschivi si fa riferimento alla superficie forestale danneggiata, censita annualmente dal Corpo forestale dello Stato.

Per interventi su aree forestali percorse da fuoco valgono le disposizioni, i vincoli e i divieti previsti dalle norme vigenti in materia di antincendi boschivi: Legge 353 /2000- Legge quadro in materia di incendi boschivi e ss.mm.ii.

Le misure di ripristino sopra considerate devono essere coerenti con i rispettivi piani nazionali e/o regionali di protezione delle foreste, in particolare con il vigente Piano Forestale Generale della Regione Campania, con il piano Antincendi boschivi (Piano AIB) e nel caso di ripristino di superfici forestali danneggiate da fenomeni di dissesto, con i piani Stralcio per l'Assetto Idrogeologico (PSAI).

Per tutti i beneficiari con una superficie dell'azienda maggiore di 10 ettari, il sostegno alle attività proposte è subordinato alla presentazione delle informazioni pertinenti provenienti da un piano di gestione forestale o da un documento equivalente.

fonte: http://burc.regione.campania.it

Qualora un investimento rischi di avere effetti negativi sull'ambiente, la decisione circa la sua ammissibilità a beneficiare del sostegno del FEASR è preceduta da una valutazione dell'impatto ambientale, ai sensi dell'art. 45(1) del Reg. (UE) n. 1305/2013.

8.2.8.3.3.7. Principi concernenti la fissazione dei criteri di selezione

I criteri di selezione, definiti previa consultazione del Comitato di Sorveglianza, sono inseriti nei bandi di attuazione della misura. I principi che guidano la definizione dei criteri di selezione prevedono le seguenti premialità:

- caratteristiche territoriali e ambientali: saranno privilegiati i progetti localizzati in aree a maggiore rischio, con indici di pericolosità e vulnerabilità maggiori, in aree sottoposte a vincolo idrogeologico e/o in aree con gradi di svantaggio (stazionali, orografici e strutturali);
- caratteristiche tecnico-economiche del progetto (priorità tecniche, grado di urgenza di attuazione, mantenimento dei risultati conseguiti, validità tecnico-economica del progetto);
- finalità dell'intervento in termini di benefici ambientali attesi: sono privilegiati i progetti ubicati in aree ad elevata valenza naturalistica (Parchi, Riserve, Rete Natura 2000);
- rapporto costi/benefici.

I suddetti criteri sono adottatti solo se il budget totale di spesa delle domande di aiuto sarà superiore a quello dato in dotazione per la presente sottomisura.

8.2.8.3.3.8. Importi e aliquote di sostegno (applicabili)

L'aiuto è concesso sotto forma di contributo in conto capitale nella misura del 100 % della spesa ammessa.

Per gli aiuti recati dal regime si seguono le regole sul cumulo in conformità all'articolo 8, paragrafi 3-5-6 del regolamento (UE) n. 702/2014.

8.2.8.3.3.9. Verificabilità e controllabilità delle misure e/o dei tipi di interventi

8.2.8.3.3.9.1. Rischio/rischi inerenti all'attuazione delle misure

L'autorità di Gestione e l'Organismo pagatore hanno svolto un'attenta valutazione della verificabilità e controllabilità di questa misura alla luce delle condizioni di ammissibilità, criteri di selezione ed altre disposizioni. Inoltre si è tenuto conto delle esperienze del passato ovvero delle risultanze dei controlli svolti dalla Corte dei Conti europea e dalla Commissione Europea, nonché dei controlli nazionali e sono stati individuati i seguenti aspetti di rischio:

R1 - Procedure di selezione dei fornitori che devono essere adottate da parte di beneficiari privati. Trattandosi di una misura che prevede una scelta di fornitori da parte del beneficiario, vi è la necessità di garantire la reale concorrenza, trasparenza e pubblicità, al fine di una sana gestione finanziaria e ottenere il miglior rapporto qualità-prezzo.

fonte: http://burc.regione.campania.it

R 2 – Garantire che le spese dichiarate in domanda siano congrue e in linea con i costi rilevati sul mercato; la misura prevede che vengano rendicontati i costi effettivamente sostenuti; tali modalità di spese, possono presentare elementi di non confrontabilità con i prezzari o riferimenti di mercato e pertanto comportano il rischio correlato alla valutazione di congruità.

R3 – Assicurare meccanismi e modalità di controllo adeguati per prevenire l'ammissione di investimenti e spese non previste dalle disposizioni attuative.

R 4 - Corretta applicazione della normativa sugli appalti da parte dei beneficiari pubblici.

La sottomisura prevede tra i beneficiari soggetti privati e soggetti pubblici.

R 7 – Selezione dei beneficiari in base a criteri di selezione oggettivi e trasparenti.

R 8 – Disporre di un sistema adeguato di controllo e di gestione delle procedure relative alle domande di aiuto e pagamento - I rischi in merito a tale punto sono collegati alle possibili disomogeneità nella gestione del procedimento amministrativo e nella organizzazione e gestione dei controlli e del personale deputato agli stessi.

R 9 – Assicurare la tracciabilità di tutti i dati contenuti nelle domande di pagamento. Rischi in merito sono collegati ad una possibile disomogeneità nella gestione del procedimento amministrativo a causa della presenza di un numero elevato di soggetti attuatori.

8.2.8.3.3.9.2. Misure di attenuazione

Relativamente ai rischi indicati sono di seguito riportate le azioni di mitigazione che l'Adg intende mettere in campo nella programmazione 2014-2020:

M1 - l'AdG predisporrà apposite linee guida di orientamento, a cui devono attenersi i beneficiari, relativi ai criteri e alle modalità di selezione dei fornitori.

M 2– La congruità delle spese relative agli investimenti sarà verificata attraverso la comparazione di preventivi di spesa, prezzari regionali approvati dalla Regione Campania o prezzari approvati da altri Enti Pubblici; Per la valutazione della congruità dei costi effettivamente sostenuti ma non confrontabili con i prezzari o riferimenti di mercato l'AdG predisporrà delle apposite linee guida.

M3 - Tutte le domande e i documenti relativi agli investimenti e alle spese dichiarate sono oggetto di istruttoria tecnico amministrativa, per verificarne preventivamente l'ammissibilità.

M 4 – Per garantire il la corretta applicazione delle procedure di appalti pubblici l'AdG adotterà adeguate procedure per la verifica degli obblighi di trasparenza, pubblicizzazione e selezione dei contraenti anche attraverso apposite liste di controllo atte ad accompagnare i beneficiari pubblici e i funzionari responsabili nelle relative verifiche.

M 7 – I criteri di selezione per l'individuazione dei beneficiari saranno riferiti ad elementi oggettivi e trasparenti e verificabili approvati nelle disposizioni attuative dell'operazione, pubblicate sul BURC della Regione Campania e sul sito istituzionale della Direzione Generale Agricoltura.

fonte: http://burc.regione.campania.it

M 8 – L'Autorità di Gestione utilizzerà il Sistema Informativo AGEA che garantirà omogeneità nella gestione del procedimento amministrativo. Inoltre l'AdG disporrà verifiche in ordine all'assenza di conflitti di interesse, individuando soggetti diversi cui affidare i controlli amministrativi delle domande di aiuto e di pagamento.

M 9 – L'AdG di concerto con OP predisporrà appositi :

- Manuali operativi per la gestione della fase istruttoria della domanda di pagamento.

- Moduli istruttori e/o liste di controllo relativi agli elementi oggetto di controllo, alle modalità e agli esiti dei controlli effettuati, che garantiscano uniformità operativa.

Inoltre, grazie al sistema VCM "Verificabilità e Controllabilità delle Misure" reso disponibile dalla Rete Rurale Nazionale, si potrà garantire uniformità nell'esecuzione delle verifiche e valutare congiuntamente la verificabilità e controllabilità delle misure.

8.2.8.3.3.9.3. Valutazione generale della misura

Gli elementi di dettaglio relativi alla tipologia di intervento sono definiti puntualmente nei bandi e nelle disposizioni attuative, pubblicati sul Bollettino Ufficiale della Regione Campania (BURC) e sul portale dell'Agricoltura – sito ufficiale dell'Assessorato all'Agricoltura della Regione Campania all'indirizzo web:

http://www.sito.regione.campania.it/agricoltura/home.htm, per assicurare la massima trasparenza delle procedure.

L'Autorità di Gestione e l'Organismo Pagatore AGEA utilizzano il Sistema Informativo VCM Verificabilità e Controllabilità delle Misure reso disponibile dalla Rete Rurale Nazionale, al fine di assicurare uniformità nell'esecuzione delle verifiche e valutare congiuntamente le modalità di esecuzione dei controlli e di corretta compilazione delle apposite checklist, predisposte all'interno del Sistema stesso, che sono messe a disposizione sia dei beneficiari che del personale che esegue i controlli.

8.2.8.3.3.10. Metodo per il calcolo dell'importo o del tasso di sostegno, se del caso

La tipologia di intervento non prevede premi.

8.2.8.3.3.11. Informazioni specifiche della misura

Definizione e giustificazione della dimensione delle aziende al di sopra della quale il sostegno sarà subordinato alla presentazione di un piano di gestione forestale o di uno strumento equivalente

Ai fini del rispetto delle condizioni indicate dall'articolo 21 del Reg. (UE) n.1305/2013,la presentazione delle informazioni pertinenti provenienti da un piano di gestione forestale o da uno strumento equivalente, che sia conforme alla gestione sostenibile delle foreste, è obbligatoria per superfici aziendali superiori a 10 ettari.

fonte: http://burc.regione.campania.it

La dimensione aziendale di 10 ettari garantisce che la maggior parte della superficie forestale regionale è effettivamente coperta da questo requisito. Infatti in Campania la superficie forestale (bosco e altre terre boscate) è di 445.274 ettari e di questa 244.901 ettari (55%) sono di proprietà pubblica; della superficie forestale pubblica 192.776 ettari (79%) sono coperti da pianificazione (Piano di Assestamento Forestale) e la restante superficie è comunque soggetta alle norme della legge regionale 11/1996 attraverso le Prescrizioni di Massima e di Polizia Forestale e i Piani di coltura e conservazione (questi ultimi riguardano gli imboschimenti).

Definizione della nozione di "strumento equivalente"

Ai sensi dell'art. 84 della D.G.R. Campania n. 585 del 26.9.2017 – "L. R. n. 3/2017 – "Approvazione del Regolamento di tutela e gestione sostenibile del patrimonio forestale regionale" i Piani di Assestamento Forestale, Piani Economici, Piani di Utilizzazione, Piani di Coltura, Piani di coltura e conservazione, Piani di Gestione, Piano di Gestione Forestale redatto in forma semplificata sono considerati equivalenti nella comune dizione di Piano di Gestione Forestale (P.G.F.)

Oltre al P.G.F., la pianificazione forestale locale prevede il Piano Forestale Territoriale (P.F.T.) predisposto a cadenza triennale da ciascun Ente Delegato per il territorio di competenza (art. 7 del Regolamento regionale 28 settembre 2017, n. 3 approvato con D.G.R. Campania n. 585 del 26.9.2017)

Inoltre, ai fini delle sottomisure 8.1 e 15.2, rilevano i seguenti strumenti di gestione:

Piano di coltura e conservazione come definito dall'art. 16 della Legge regionale 11/1996: per la gestione dei rimboschimenti e degli imboschimenti.

Disciplinari o Piani di gestione dei Materiali di base come definiti dal D.Lgs. 386/2003 di recepimento della direttiva 1999/105/CE.

Tutti gli strumenti di gestione sopra elencati sono conformi alla gestione sostenibile delle foreste, quale definita dalla conferenza ministeriale sulla protezione delle foreste in Europa del 1993, e coerenti con il Piano Forestale Generale che implementa a livello locale la gestione forestale sostenibile in base ai "Criteri generali di intervento" indicati nel decreto del Ministero dell'Ambiente DM 16-06-2005. Tra i criteri:il mantenimento, conservazione e adeguato sviluppo della diversità biologica negli ecosistemi forestali.

Riguardo al piano di gestione dei boschi da seme, esso va redatto tenendo in debito conto gli aspetti legati alla biodiversità dei Materiali di base (boschi da seme) individuati sull'intero territorio regionale ai sensi della Direttiva 105/99 UE e del D.Lvo 386/2003.

[Forestazione e imboschimento] Identificazione delle specie, delle zone e dei metodi da utilizzare per evitare la forestazione inappropriata di cui all'articolo 6, lettera a), del regolamento delegato (UE) n 807/2014, compresa la descrizione delle condizioni ambientali e climatiche delle zone in cui è prevista la forestazione di cui all'articolo 6, lettera b), del suddetto regolamento

Non pertinente.

fonte: http://burc.regione.campania.it

[Forestazione e imboschimento] Definizione dei requisiti ambientali minimi di cui all'articolo 6 del regolamento delegato (UE) n. 807/2014

Non pertinente.

[Allestimento di sistemi agroforestali] Precisazione del numero minimo e massimo di alberi da piantare per ettaro e, quando giunti a maturità, da preservare, e delle specie forestali da utilizzare a norma dell'articolo 23, paragrafo 2, del regolamento (UE) n. 1305/2014

Non attivata

[Allestimento di sistemi agroforestali] Indicazione dei benefici ambientali attesi dai sistemi sovvenzionati

Non attivata

[Prevenzione e ripristino delle foreste danneggiate da incendi, calamità naturali ed eventi catastrofici] Se del caso, elenco delle specie di organismi nocivi alle piante che possono provocare una calamità

Ai sensi di quanto previsto al secondo paragrafo dell'articolo 24 "*Prevenzione e ripristino delle foreste danneggiate da incendi, calamità naturali ed eventi catastrofici*" del Reg. (UE) n.1305/2013, ai fini degli interventi di prevenzione delle fitopatie e delle infestazioni parassitarie, si allega l'elenco delle principali specie di organismi nocivi alle piante che possono provocare una calamità. L'elenco è suscettibile di aggiornamento.

Nome scientifico	Nome comune	Ospiti principali	Presente in Campania	Ambiente dove la specie è più comune	Norma fitosanitaria di riferimento
Dryocosmus kuriphilus	Cinipide galligeno del castagno	Castagno	Si	Tutta la regione	Decreto ministeriale 30.10.2007; Decisione della Commissione n. 464 del 27 .06. 2006
Mycosphaerella maculiformis	Ticchiolatura o Fersa del castagno	Castagno	Si	Aree interne	
Phytophtora cambivora	Mal dell'inchiostro	Castagno	Si	Tutta la regione	
Cryphonectria	Cancro della	Castagno	Si	Tutta la regione	

Tab. 8.5 – Elenco patogeni -1

fonte: http://burc.regione.campania.it

parasitica	corteccia				
Leptoglossus occidentalis	Cimicione americano	Pini e altre conifere	Si	Pinete costiere	
Galerucella luteola	Galerucella dell'olmo	Olmo, Ontano	Si	Singole segnalazioni	
Marchalina hellenica	Cocciniglia greca	Pini	Si	Pinete dell'isola d'Ischia	Decreto ministeriale 27 MARZO 1996
Ophiostoma ulmi e O. novo-ulmi	Grafiosi dell'olmo	Olmo	Si		
Megaplatypus mutatus	Platipo del pioppo	Pioppo e altre latifoglie	Si	Province di Caserta, Napoli e alcuni comuni di Salerno	
Traumatocampa (Thaumetopoea) pityocampa	Processionaria del pino	Pino altre conifere	Si	Tutta la regione	Decreto ministeriale 30 ottobre 2007
Thaumetopoea processionea	Processionaria della quercia	Querce	Si	Singole segnalazioni	
Ips acuminatus	Bostrico del pino	Conifere	Si	Focolai circoscritti	
Tomicus destruens	Blastofago distruttore dei pini	Conifere	Si	Tutta la regione	
Thaumastocoris peregrinus	Cimicetta della bronzatura	Eucalipto	Si	Focolai circoscritti	
Xylosandrus compactus	Scolitide nero dei rametti	Latifoglie	Si	Focolai circoscritti	
Glycaspis brimblecombei	Psilla cerosa dell'eucalipto	Eucalipto	Si	Tutta la regione	
Aromia bungii	Cerambicide dal collo rosso	Latifoglie	Si	Segnalato per il momento solo su piante da frutto	Decreto regionale 330 del 05.02.2014
Lymantria dispar, Tortrix viridana	Lepidotteri defogliatori	Latifoglie	Si	Singole segnalazioni	
Agelastica alni e Galerucella solarii	Crisomelidi defogliatori	Ontano napoletano	Si	Cilento	
Euproctis chrysorrhoea	Bombice culdorato	Latifoglie	Si	Tutta la regione	

Tab. 8.5 – Elenco patogeni -2

fonte: http://burc.regione.campania.it

Phytophtora ramorum	Fitoftora dei rami	Viburno e specie del sottobosco	No		Decisione della Commissione n°757 del 19 settembre 2002
Matsucoccus feytaudi	Cocciniglia della corteccia	pino marittimo	No		Decreto ministeriale 22 novembre 1996
Bursaphelenchus xylophilus	Nematode del pino	Pino e altre conifere	No		Decisione della Commissione n°535 del 26 settembre 2012
Gibberella circinata	Cancro resinoso del pino	Pino e altre conifere	No		Decisione della Commissione n°433 del 18 giugno 2007
Erwinia amylovora	Colpo di fuoco batterico	Rosacee	No		Decreto ministeriale 10.09.1999 n. 356
Anoplohora chinensis, Anoplophora glabripennis	Tarli asiatici	Latifoglie	No		Decreto ministeriale 12 ottobre 2012; decisione 2012/138/CE
Chalara fraxinea	Deperimento del frassino	Frassino	No		
Nectria ditissima	Cancro del faggio	Faggio	No		

Tab. 8.5 – Elenco patogeni

Tab. 8.5 – Elenco patogeni -3

[Prevenzione e ripristino delle foreste danneggiate da incendi, calamità naturali ed eventi catastrofici] Individuazione delle aree forestali classificate ad alto o medio rischio d'incendio nel pertinente piano di protezione delle foreste

Ai sensi di quanto previsto al secondo paragrafo dell'articolo 24 *Prevenzione e ripristino delle foreste danneggiate da incendi, calamità naturali ed eventi catastrofici* del Reg. (UE) n.1305/2013, si specifica che:

- relativamente ai danni causati da incendi boschivi si fa riferimento alla superficie forestale danneggiata censita ogni anno dal Corpo Forestale dello Stato;
- il piano regionale di protezione delle foreste dagli incendi boschivi (piano AIB) individua le aree forestali classificate ad alto e medio rischio di incendio.

fonte: http://burc.regione.campania.it

[Prevenzione e ripristino delle foreste danneggiate da incendi, calamità naturali ed eventi catastrofici] Nel caso di interventi di prevenzione delle fitopatie e degli organismi nocivi ai vegetali, descrizione di un caso di calamità pertinente, sostenuta da prove scientifiche, incluse, se del caso, raccomandazioni sul trattamento degli organismi nocivi e delle fitopatie fornite dalle organizzazioni scientifiche

Non pertinente

[Investimenti diretti ad accrescere la resilienza e il pregio ambientale degli ecosistemi forestali] Definizione dei tipi di investimenti ammissibili e dei loro effetti previsti sull'ambiente e/o in termini di utilità pubblica

Non pertinente

fonte: http://burc.regione.campania.it

8.2.8.3.4. 8.5.1 Sostegno agli investimenti destinati ad accrescere la resilienza e il pregio ambientale degli ecosistemi forestali

Sottomisura:

- 8.5 Sostegno agli investimenti destinati ad accrescere la resilienza e il pregio ambientale degli ecosistemi forestali

8.2.8.3.4.1. Descrizione del tipo di intervento

In base alle risultanze dell'analisi di contesto effettuata per la Campania, delle principali debolezze e minacce evidenziate dall'analisi SWOT, (W26), (W30) (W31) (W37) (W43) (T6) (T10) (T12) (T15) sono emersi i seguenti fabbisogni: F13, F14, F15, F17, F18 e F21 che la presente sottomisura contribuisce a soddisfare.

La presente sottomisura/tipologia di intervento sostiene i costi per investimenti finalizzati, senza escludere i benefici economici di lungo periodo, al perseguimento di impegni di tutela ambientale, di miglioramento dell'efficienza ecologica degli ecosistemi forestali, di mitigazione e adattamento ai cambiamenti climatici, all'offerta di servizi ecosistemici, alla valorizzazione in termini di pubblica utilità delle foreste e delle aree boschive.

La sottomisura/tipologia di intervento contribuisce prioritariamente alla focus area 4a e secondariamente alle altre focus area della priorità 4 nonché alla focus area 5e.

Gli investimenti devono avere carattere di straordinarietà *una tantum* perciò, sul medesimo sito e con le medesime finalità, si può intervenire non più di una volta nel corso del periodo di programmazione o durante l'attuazione del piano di gestione forestale.

Gli interventi ammissibili sono stati dettagliati nelle quattro azioni di seguito riportate:

a) *Investimenti una tantum per perseguire gli impegni di tutela ambientale.*

1. Investimenti volti alla conservazione e valorizzazione degli habitat e delle aree forestali, ivi comprese quelle ricadenti nel demanio regionale, nella rete Natura 2000 e nelle aree protette dalla normativa nazionale e regionale ad esclusione dei tagli di utilizzazione di fine turno. Tali investimenti possono comprendere la realizzazione o ripristino, all'interno dei rimboschimenti esistenti o nei boschi di neo formazione, di muretti a secco, di piccole opere di regimazione delle acque, brigliette in pietra e legno, fascinate morte, principalmente al fine della creazione di microambienti per la salvaguardia di specie rupestri; interventi di ricostituzione e miglioramento della vegetazione ripariale, volti all'aumento della stabilità degli argini, all'affermazione e/o diffusione delle specie ripariali autoctone; ripristino e mantenimento di stagni, laghetti e torbiere all'interno di superfici forestali;
2. Investimenti volti alla realizzazione di infrastrutture verdi, reti ecologiche multifunzionali, con soluzioni efficaci basate su un approccio ecosistemico per migliorare la connettività territoriale e di conseguenza migliorare gli elementi e le funzioni naturali nelle aree boschive;
3. Investimenti volti alla valorizzazione e alla rinaturalizzazione in bosco di specie forestali nobili, rare, sporadiche e di alberi monumentali anche con impianto di specie forestali autoctone arboree ed arbustive, per diversificare la composizione specifica e per incrementare l'offerta alimentare per la fauna selvatica;

fonte: http://burc.regione.campania.it

4. Investimenti per il miglioramento e/o ripristino (per la tutela di habitat, ecosistemi, biodiversità e paesaggio) di aree ecotonali poste ai margini di ambienti forestali, per la realizzazione di radure e per la gestione dei soprassuoli forestali di neo-formazione;
5. Investimenti per il miglioramento e recupero degli ecosistemi forestali degradati da diversi punti di vista (diversità biologica, perdita di biomassa, minore capacità di stoccaggio del carbonio, perdita di funzioni produttive e protettive);
6. Investimenti volti alla tutela di habitat e specie forestali minacciate da eccessivo carico di bestiame e prevenzione dei danni causati da animali e grandi mammiferi selvatici e/o domestici o per azione umana, mediante recinzioni o adeguate strutture di protezione individuale;
7. Investimenti una tantum finalizzati al miglioramento strutturale e funzionale dei soprassuoli forestali esistenti, al potenziamento della stabilità ecologica dei popolamenti forestali con funzioni prevalentemente protettive, cioè che proteggano il suolo dall'erosione, che migliorino la funzione di assorbimento dell'anidride carbonica. E' possibile realizzare investimenti quali: diradamenti in impianti artificiali e giovani fustaie i cui prodotti si collocano nell'area del macchiatico negativo, taglio di avviamento in cedui in evoluzione naturale a fustaia, eliminazione o contenimento di specie alloctone invasive, ripuliture, sfolli e diradamenti al fine di diversificare la struttura forestale e della composizione delle specie;

b) *Investimenti selvicolturali finalizzati alla mitigazione e adattamento ai cambiamenti climatici*.

1.Investimenti relativi all'impianto di latifoglie autoctone di provenienza locale in aree forestali sensibili, degradate al fine di migliorare la qualità del suolo e delle acque;

2.Investimenti relativi all'introduzione in aree sensibili di specie forestali tolleranti la siccità e/o resistenti al calore, valorizzando strutture diversificate e non monoplane;

3.Investimenti selvicolturali una tantum finalizzati al restauro, al miglioramento dell'efficienza ecologica e della resilienza dei boschi nonché capaci di garantire nel medio-lungo periodo la protezione del suolo e della sua fertilità quali potature, diradamenti, piccoli interventi di sistemazione idraulico – forestale.

c) Investimenti per la valorizzazione in termini di pubblica utilità delle foreste e delle aree boschive.

1.Investimenti volti alla valorizzazione, ripristino, miglioramento delle aree di accesso al bosco per il pubblico come: sentieristica, viabilità minore, cartellonistica e segnaletica informativa, piccole strutture ricreative, rifugi e punti ristoro attrezzati non destinati ad attività commerciale, punti informazione, di osservazione; percorsi didattico-educativi, sentieri natura, sentieri attrezzati per esercizi *percorsi vita*, piste ciclabili, ippovie. Realizzazione o ripristino di aree dotate di strutture per l'accoglienza, recupero, miglioramento di rifugi o fabbricati e loro attrezzature non destinati ad attività commerciale; realizzazione di piazzole di sosta, di aree pic- nic, di cartellonistica, di punti panoramici e di osservazione della fauna selvatica.

2.Investimenti una tantum per il mantenimento e miglioramento degli elementi forestali tipici del paesaggio tradizionale.

d) *Elaborazione di piani di gestione* (per soggetti pubblici e loro associazioni).

fonte: http://burc.regione.campania.it

8.2.8.3.4.2. Tipo di sostegno

Tipo di sostegno: Sovvenzioni

Contributo in conto capitale sul costo ammissibile

8.2.8.3.4.3. Collegamenti con altre normative

- Decreto legislativo 18 aprile 2016, n. 50 “Attuazione delle direttive 2014/23/UE, 2014/24/UE e 2014/25/UE sull'aggiudicazione dei contratti di concessione, sugli appalti pubblici e sulle procedure d'appalto degli enti erogatori nei settori dell'acqua, dell'energia, dei trasporti e dei servizi postali, nonché per il riordino della disciplina vigente in materia di contratti pubblici relativi a lavori, servizi e forniture”.
- D. Lgs. 3 aprile 2018, n. 34 “Testo unico in materia di foreste e filiere forestali
- *Programma quadro per il settore forestale* (PQSF), approvato 18 dicembre 2008 dalla Conferenza permanente per i rapporti tra lo Stato, le Regioni e le Province Autonome di Trento e di Bolzano.
- *Quadro nazionale delle Misure forestali nello sviluppo rurale (FEASR) 2014-2020*, approvato dalla Conferenza permanente per i rapporti tra lo Stato, le Regioni e le Province autonome di Trento e Bolzano nella seduta del 27 novembre 2014.
- Legge n. 353 del 21 novembre 2000 *Legge quadro in materia di incendi boschivi*.
- *Linee guida relative ai piani per la programmazione delle attività di previsione, prevenzione e lotta attiva contro gli incendi boschivi* approvate con Decreto della Presidenza del Consiglio dei Ministri del 20.12.2001 (G.U.R.I. 26 febbraio 2002, n. 48).
- Legge regionale 7 maggio 1996, n. 11 concernente la delega in materia di economia, bonifica montana e difesa del suolo e ss.mm.ii.
- Piano Forestale Generale 2009 – 2013 approvato con DGR n°1764 del 27/11/2009 e prorogato al 2017 con D.G.R. n. 38/2015.
- Piano regionale triennale 2014-2016 per la programmazione delle attività di previsione, prevenzione e lotta attiva contro gli incendi boschivi 2014 – 2016, approvato con D.G.R. n. n. 330 del 08/08/2014.
- Decreto Legislativo 10 novembre 2003, n. 386: *Attuazione della direttiva 1999/105/CE relativa alla commercializzazione dei materiali forestali di moltiplicazione*.
- Regime di aiuto SA.44906 (2016/XA) così come modificato dal Regime SA.49537 (2017/XA).
- Decreto Dirigenziale Regionale n. 8 del 2 marzo 2016 ad oggetto “Programma di Sviluppo Rurale della Campania 2014/2020 (FEASR) - Regimi di Aiuto in esenzione ex Reg (UE) 702/2014 compresi nel Programma”.
- D.G.R. Campania n. 585 del 26.9.2017 – “L. R. n. 3/2017 - Approvazione del Regolamento di tutela e gestione sostenibile del patrimonio forestale regionale”.

8.2.8.3.4.4. Beneficiari

- Proprietari, possessori e/o titolari pubblici della gestione di superfici forestali.
- Proprietari, possessori e/o titolari privati della gestione di superfici forestali.
- Loro associazioni.

fonte: http://burc.regione.campania.it

8.2.8.3.4.5. Costi ammissibili

I costi eleggibili, conformemente a quanto previsto dall'art. 45 del regolamento (UE) n. 1305/2013, sono di seguito riportati per ciascuna tipologia di intervento.

Azione a)

Lavori ed acquisti:

- per la realizzazione o il ripristino, di muretti a secco, di piccole opere di regimazione delle acque, brigliette in pietra e legno, fascinate morte, la ricostituzione e miglioramento della vegetazione ripariale, ripristino e mantenimento di stagni, laghetti e torbiere all'interno di superfici forestali;
- per la realizzazione o il ripristino di reti ecologiche multifunzionali, aree ecotonali, radure;
- per la rinaturalizzazione del bosco, per l' affermazione dei boschi di neo formazione, il ripristino di ecosistemi forestali degradati, la realizzazione di recinzioni o adeguate strutture di protezione individuali e altri interventi selvicolturali una tantum, finalizzati al miglioramento strutturale e funzionale dei soprassuoli forestali esistenti, al potenziamento della stabilità ecologica dei popolamenti forestali e alla diversificazione della struttura forestale e della composizione delle specie;

Spese generali entro il limite dell'importo della spesa ammessa, così come definito nel capitolo 8.1.

Investimenti immateriali (programmi informatici, marchi).

Costi per la stesura/aggiornamento di Piani di gestione e/o strumenti equivalenti.

L'IVA rientra tra le spese ammissibili solo nel caso in cui non sia recuperabile ai sensi della legislazione nazionale sull'IVA conformemente all'articolo 7, paragrafo 2, del regolamento (UE) n. 702/2014.

Azione b)

Lavori ed acquisti relativi alle operazioni di impianto previsti dalla tipologia di intervento incluse le opere accessorie.

Interventi selvicolturali una tantum finalizzati al restauro, al miglioramento dell'efficienza ecologica e della resilienza dei boschi incluse potature, diradamenti piccoli interventi di sistemazione idraulico - forestale.

Spese generali entro il limite dell'importo della spesa ammessa, così come definito nel capitolo 8.1.

Investimenti immateriali (programmi informatici, marchi).

Costi per la stesura/aggiornamento di Piani di gestione e/o strumenti equivalenti.

L'IVA rientra tra le spese ammissibili solo nel caso in cui non sia recuperabile ai sensi della legislazione nazionale sull'IVA conformemente all'articolo 7, paragrafo 2, del regolamento (UE) n. 702/2014.

Azione c)

fonte: http://burc.regione.campania.it

Lavori ed acquisti per:

- costruzione, miglioramento e adeguamento di beni immobili (piccole strutture ricreative, rifugi e punti ristoro, punti informazione, aree dotate di strutture per l'accoglienza) non destinati ad attività commerciale;
- valorizzazione, ripristino, miglioramento delle aree di accesso al bosco e di penetrazione (sentieri, viabilità minore, piste ciclabili, ippovie);
- realizzazione di percorsi didattico-educativi, di sentieri natura, di sentieri attrezzati per esercizi *percorsi vita,* di piazzole di sosta e di aree pic-nic, di punti panoramici e di osservazione;
- cartellonistica e la segnaletica di informazione;

- mantenimento e miglioramento degli elementi forestali tipici del paesaggio tradizionale) inclusi gli interventi selvicolturali connessi (una tantum).

Forniture di macchine ed attrezzature.

Spese generali entro il limite dell'importo della spesa ammessa, così come definito nel capitolo 8.1.

Investimenti immateriali (programmi informatici, marchi).

Costi per la stesura/aggiornamento di Piani di gestione e/o strumenti equivalenti.

La costruzione o il rinnovo di immobili, così come l'acquisto di macchine e attrezzature, è consentito solo se funzionali, coerenti e strettamente connessi con l'investimento non produttivo proposto ed utilizzati esclusivamente per le finalità della sottomisura. Tutto ciò dovrà essere chiaramente riportato nella descrizione dell'investimento proposto.

L'IVA rientra tra le spese ammissibili solo nel caso in cui non sia recuperabile ai sensi della legislazione nazionale sull'IVA conformemente all'articolo 7, paragrafo 2, del regolamento (UE) n. 702/2014.

Azione d)

Costi per la stesura/aggiornamento di Piani di gestione e/o strumenti equivalenti.

Investimenti immateriali (programmi informatici, marchi).

Non sono ammessi investimenti superiori alle soglie definite nel Reg. (UE) n.702/2014 della Commissione, del 25 giugno 2014(pubblicato sulla GUUE L193 del 1/7/2014), Art. 4.

L'IVA rientra tra le spese ammissibili solo nel caso in cui non sia recuperabile ai sensi della legislazione nazionale sull'IVA conformemente all'articolo 7, paragrafo 2, del regolamento (UE) n. 702/2014.

8.2.8.3.4.6. Condizioni di ammissibilità

In conformità dell'articolo 1, paragrafi 5 e 6, del regolamento (UE) n. 702/2014, sono escluse dal regime SA.49537 (2017/XA) le imprese in difficoltà, così come definite dall'articolo 2, punto 14, del medesimo regolamento e le imprese che dispongono ancora di un precedente aiuto illegittimo dichiarato incompatibile da una decisione della Commissione (relativa ad un aiuto individuale o a un regime di aiuti). In conformità

fonte: http://burc.regione.campania.it

alle disposizioni dell'articolo 6, paragrafo 2, del regolamento (UE) n. 702/2014 la domanda di aiuto dovrà avere un contenuto minimo informativo stabilito dallo stesso articolo e deve essere presentata prima dell'avvio delle attività. I costi sostenuti prima di detta presentazione non sono accettati.

Gli aiuti saranno comunicati entro i termini di cui all'articolo 9 del regolamento n. 702/2014 e pubblicati in un sito web.

Il sostegno è concesso se la superficie di intervento risulta non inferiore a 0,5 ha. Soltanto per alcuni investimenti (radure, boschi di neo formazione e boschi degradati) tale limite è ridotto a 0,25 ha.

Gli interventi sono ammissibili se eseguiti in bosco o all'interno di aree forestali. Fanno eccezione gli interventi a sviluppo lineare o che per caratteristiche tecniche necessitano di essere realizzate in terreni non boscati (sentieri, aree di sosta, rifugi, bivacchi, torrette di avvistamento) purché siano al servizio del bosco o attraversino il bosco per almeno il 50% del loro sviluppo lineare.

Per le aziende al di sopra di una dimensione di 10 ettari il sostegno è subordinato alla presentazione delle informazioni pertinenti provenienti da un piano di gestione forestale.

Qualora un investimento rischi di avere effetti negativi sull'ambiente, la decisione circa la sua ammissibilità a beneficiare del sostegno del FEASR è preceduta da una valutazione dell'impatto ambientale, ai sensi dell'art. 45(1) del reg. (UE) n. 1305/2013.

8.2.8.3.4.7. Principi concernenti la fissazione dei criteri di selezione

Sulla base di quanto emerso dall'analisi di contesto e al fine di ridurre le criticità evidenziate dall'analisi SWOT, i criteri di selezione saranno ispirati a privilegiare gli investimenti:

- in base ai benefici ambientali attesi (ubicazione nelle aree ad elevata valenza naturalistica quali Parchi, Riserve, Rete Natura 2000);
- in base alla validità tecnico economica del progetto;
- in base al rapporto costo/beneficio.

8.2.8.3.4.8. Importi e aliquote di sostegno (applicabili)

L'aiuto è concesso sotto forma di contributo in conto capitale nella misura del 100% della spesa ammessa.

Per gli aiuti recati dal regime si seguono le regole sul cumulo in conformità all'articolo 8, paragrafi 3-5-6 del regolamento (UE) n. 702/2014.

8.2.8.3.4.9. Verificabilità e controllabilità delle misure e/o dei tipi di interventi

8.2.8.3.4.9.1. Rischio/rischi inerenti all'attuazione delle misure

L'autorità di Gestione e l'Organismo pagatore hanno svolto un'attenta valutazione della verificabilità e controllabilità di questa misura alla luce delle condizioni di ammissibilità, criteri di selezione ed altre

fonte: http://burc.regione.campania.it

disposizioni. Inoltre si è tenuto conto delle esperienze del passato ovvero delle risultanze dei controlli svolti dalla Corte dei Conti europea e dalla Commissione Europea, nonché dei controlli nazionali e sono stati individuati i seguenti aspetti di rischio:

R1 - Procedure di selezione dei fornitori che devono essere adottate da parte di beneficiari privati. Trattandosi di una misura che prevede una scelta di fornitori da parte del beneficiario, vi è la necessità di garantire la reale concorrenza, trasparenza e pubblicità, al fine di una sana gestione finanziaria e ottenere il miglior rapporto qualità-prezzo.

R 2 – Garantire che le spese dichiarate in domanda siano congrue e in linea con i costi rilevati sul mercato; la misura prevede che vengano rendicontati i costi effettivamente sostenuti; tali modalità di spese, possono presentare elementi di non confrontabilità con i prezzari o riferimenti di mercato e pertanto comportano il rischio della valutazione di congruità.

R3 – Assicurare meccanismi e modalità di controllo adeguati per prevenire l'ammissione di investimenti e spese non previste dalle disposizioni attuative.

R 4 - Corretta applicazione della normativa sugli appalti da parte dei beneficiari pubblici.

La sottomisura prevede tra i beneficiari soggetti privati e soggetti pubblici.

R 7 – Selezione dei beneficiari in base a criteri di selezione oggettivi e trasparenti.

R 8 – Disporre di un sistema adeguato di controllo e di gestione delle procedure relative alle domande di aiuto e pagamento - I rischi in merito a tale punto sono collegati alle possibili disomogeneità nella gestione del procedimento amministrativo e nella organizzazione e gestione dei controlli e del personale deputato agli stessi.

R 9 – Assicurare la tracciabilità di tutti i dati contenuti nelle domande di pagamento. Rischi in merito sono collegati ad una possibile disomogeneità nella gestione del procedimento amministrativo a causa della presenza di un numero elevato di soggetti attuatori.

8.2.8.3.4.9.2. Misure di attenuazione

Relativamente ai rischi indicati sono di seguito riportate le azioni di mitigazione che l'AdG intende mettere in campo nella programmazione 2014-2020:

M1 - l'AdG predisporrà apposite linee guida di orientamento, a cui devono attenersi i beneficiari, relativi ai criteri e alle modalità di selezione dei fornitori.

M 2 – La congruità delle spese relative agli investimenti sarà verificata attraverso la comparazione di preventivi di spesa, prezzari regionali approvati dalla Regione Campania o prezzari approvati da altri Enti Pubblici; Per la valutazione della congruità dei costi effettivamente sostenuti ma non confrontabili con i prezzari o riferimenti di mercato l'AdG predisporrà delle apposite linee guida.

M 3 - Tutte le domande e i documenti relativi agli investimenti e alle spese dichiarate sono oggetto di istruttoria tecnico amministrativa, per verificarne preventivamente l'ammissibilità.

fonte: http://burc.regione.campania.it

M 4 – Per garantire il la corretta applicazione delle procedure di appalti pubblici l'AdG adotterà adeguate procedure per la verifica degli obblighi di trasparenza, pubblicizzazione e selezione dei contraenti anche attraverso apposite liste di controllo atte ad accompagnare i beneficiari pubblici e i funzionari responsabili nelle relative verifiche.

M 7 – I criteri di selezione per l'individuazione dei beneficiari saranno riferiti ad elementi oggettivi e trasparenti e verificabili approvati nelle disposizioni attuative dell'operazione, pubblicate sul BURC della Regione Campania e sul sito istituzionale della Direzione Generale Agricoltura.

M 8 – L'Autorità di Gestione utilizzerà il Sistema Informativo AGEA che garantirà omogeneità nella gestione del procedimento amministrativo. Inoltre l'AdG disporrà verifiche in ordine all'assenza di conflitti di interesse, individuando soggetti diversi cui affidare i controlli amministrativi delle domande di aiuto e di pagamento.

M 9 – L'AdG di concerto con OP predisporrà appositi :

- Manuali operativi per la gestione della fase istruttoria della domanda di pagamento.

- Moduli istruttori e/o liste di controllo relativi agli elementi oggetto di controllo, alle modalità e agli esiti dei controlli effettuati, che garantiscano uniformità operativa.

Inoltre, grazie al sistema VCM "Verificabilità e Controllabilità delle Misure" reso disponibile dalla Rete Rurale Nazionale, si potrà garantire uniformità nell'esecuzione delle verifiche e valutare congiuntamente la verificabilità e controllabilità delle misure.

8.2.8.3.4.9.3. Valutazione generale della misura

Gli elementi di dettaglio relativi alla tipologia di intervento sono definiti puntualmente nei bandi e nelle disposizioni attuative, pubblicati sul Bollettino Ufficiale della Regione Campania (BURC) e sul portale dell'Agricoltura – sito ufficiale dell'Assessorato all'Agricoltura della Regione Campania all'indirizzo web:

http://www.sito.regione.campania.it/agricoltura/home.htm, per assicurare la massima trasparenza delle procedure.

L'Autorità di Gestione e l'Organismo Pagatore AGEA utilizzano il Sistema Informativo VCM Verificabilità e Controllabilità delle Misure reso disponibile dalla Rete Rurale Nazionale, al fine di assicurare uniformità nell'esecuzione delle verifiche e valutare congiuntamente le modalità di esecuzione dei controlli e di corretta compilazione delle apposite checklist, predisposte all'interno del Sistema stesso, che sono messe a disposizione sia dei beneficiari che del personale che esegue i controlli.

8.2.8.3.4.10. Metodo per il calcolo dell'importo o del tasso di sostegno, se del caso

Non sono previsti premi.

fonte: http://burc.regione.campania.it

8.2.8.3.4.11. Informazioni specifiche della misura

Definizione e giustificazione della dimensione delle aziende al di sopra della quale il sostegno sarà subordinato alla presentazione di un piano di gestione forestale o di uno strumento equivalente

Ai fini del rispetto delle condizioni indicate dall'articolo 21 del Reg. (UE) n.1305/2013,la presentazione delle informazioni pertinenti provenienti da un piano di gestione forestale o da uno strumento equivalente, che sia conforme alla gestione sostenibile delle foreste, è obbligatoria per superfici aziendali superiori a 10 ettari.

La dimensione aziendale di 10 ettari garantisce che la maggior parte della superficie forestale regionale è effettivamente coperta da questo requisito. Infatti in Campania la superficie forestale (bosco e altre terre boscate) è di 445.274 ettari e di questa 244.901 ettari (55%) sono di proprietà pubblica; della superficie forestale pubblica 192.776 ettari (79%) sono coperti da pianificazione (Piano di Assestamento Forestale) e la restante superficie è comunque soggetta alle norme della legge regionale 11/1996 attraverso le Prescrizioni di Massima e di Polizia Forestale e i Piani di coltura e conservazione (questi ultimi riguardano gli imboschimenti).

Definizione della nozione di "strumento equivalente"

Ai sensi dell'art. 84 della D.G.R. Campania n. 585 del 26.9.2017 – "L. R. n. 3/2017 – "Approvazione del Regolamento di tutela e gestione sostenibile del patrimonio forestale regionale" i Piani di Assestamento Forestale, Piani Economici, Piani di Utilizzazione, Piani di Coltura, Piani di coltura e conservazione, Piani di Gestione, Piano di Gestione Forestale redatto in forma semplificata sono considerati equivalenti nella comune dizione di Piano di Gestione Forestale (P.G.F.)

Oltre al P.G.F., la pianificazione forestale locale prevede il Piano Forestale Territoriale (P.F.T.) predisposto a cadenza triennale da ciascun Ente Delegato per il territorio di competenza (art. 7 del Regolamento regionale 28 settembre 2017, n. 3 approvato con D.G.R. Campania n. 585 del 26.9.2017)

Inoltre, ai fini delle sottomisure 8.1 e 15.2, rilevano i seguenti strumenti di gestione:

Piano di coltura e conservazione come definito dall'art. 16 della Legge regionale 11/1996: per la gestione dei rimboschimenti e degli imboschimenti.

Disciplinari o Piani di gestione dei Materiali di base come definiti dal D.Lgs. 386/2003 di recepimento della direttiva 1999/105/CE.

Tutti gli strumenti di gestione sopra elencati sono conformi alla gestione sostenibile delle foreste, quale definita dalla conferenza ministeriale sulla protezione delle foreste in Europa del 1993, e coerenti con il Piano Forestale Generale che implementa a livello locale la gestione forestale sostenibile in base ai "Criteri generali di intervento" indicati nel decreto del Ministero dell'Ambiente DM 16-06-2005. Tra i criteri:il mantenimento, conservazione e adeguato sviluppo della diversità biologica negli ecosistemi forestali.

Riguardo al piano di gestione dei boschi da seme, esso va redatto tenendo in debito conto gli aspetti legati alla biodiversità dei Materiali di base (boschi da seme) individuati sull'intero territorio regionale ai sensi della Direttiva 105/99 UE e del D.Lvo 386/2003.

fonte: http://burc.regione.campania.it

[Forestazione e imboschimento] Identificazione delle specie, delle zone e dei metodi da utilizzare per evitare la forestazione inappropriata di cui all'articolo 6, lettera a), del regolamento delegato (UE) n 807/2014, compresa la descrizione delle condizioni ambientali e climatiche delle zone in cui è prevista la forestazione di cui all'articolo 6, lettera b), del suddetto regolamento

Non pertinente

[Forestazione e imboschimento] Definizione dei requisiti ambientali minimi di cui all'articolo 6 del regolamento delegato (UE) n. 807/2014

Non pertinente

[Allestimento di sistemi agroforestali] Precisazione del numero minimo e massimo di alberi da piantare per ettaro e, quando giunti a maturità, da preservare, e delle specie forestali da utilizzare a norma dell'articolo 23, paragrafo 2, del regolamento (UE) n. 1305/2014

Non attivata.

[Allestimento di sistemi agroforestali] Indicazione dei benefici ambientali attesi dai sistemi sovvenzionati

Non attivata.

[Prevenzione e ripristino delle foreste danneggiate da incendi, calamità naturali ed eventi catastrofici] Se del caso, elenco delle specie di organismi nocivi alle piante che possono provocare una calamità

Non pertinente

[Prevenzione e ripristino delle foreste danneggiate da incendi, calamità naturali ed eventi catastrofici] Individuazione delle aree forestali classificate ad alto o medio rischio d'incendio nel pertinente piano di protezione delle foreste

Non pertinente

[Prevenzione e ripristino delle foreste danneggiate da incendi, calamità naturali ed eventi catastrofici] Nel caso di interventi di prevenzione delle fitopatie e degli organismi nocivi ai vegetali, descrizione di un caso di calamità pertinente, sostenuta da prove scientifiche, incluse, se del caso, raccomandazioni sul trattamento degli organismi nocivi e delle fitopatie fornite dalle organizzazioni scientifiche

Non pertinente

fonte: http://burc.regione.campania.it

[Investimenti diretti ad accrescere la resilienza e il pregio ambientale degli ecosistemi forestali] Definizione dei tipi di investimenti ammissibili e dei loro effetti previsti sull'ambiente e/o in termini di utilità pubblica

Come descritto nel testo, le diverse azioni in cui si articola la sottomisura/tipologia di intervento sono indirizzate al raggiungimento di tutti gli obiettivi di tutela ambientale e di mitigazione e adattamento ai cambiamenti climatici previsti dal programma, sebbene ogni azione abbia un target ambientale prioritario.

In particolare:

l’azione a) contribuisce alla tutela delle risorse idriche, alla salvaguardia, ripristino e miglioramento della biodiversità ed alla conservazione e sequestro del carbonio e, quindi, alla mitigazione dei cambiamenti climatici;

l’azione b) contribuisce alla salvaguardia, ripristino e miglioramento della biodiversità ed alla conservazione e sequestro del carbonio e, quindi, alla mitigazione dei cambiamenti climatici nonché alla tutela del suolo e prevenzione dall’erosione;

l’azione c) contribuisce alla salvaguardia, ripristino e miglioramento della biodiversità ed alla conservazione e sequestro del carbonio e, quindi, alla mitigazione dei cambiamenti climatici nonché alla tutela del suolo e prevenzione dall’erosione;

l’azione d) contribuisce alla salvaguardia, ripristino e miglioramento della biodiversità ed alla conservazione e sequestro del carbonio e, quindi, alla mitigazione dei cambiamenti climatici.

fonte: http://burc.regione.campania.it

8.2.8.3.5. 8.6.1 Sostegno investimenti tecnologie forestali e trasformazione, movimentazione e commercializzazione dei prodotti forestali

Sottomisura:

- 8.6 - Sostegno agli investimenti in tecnologie silvicole e nella trasformazione, mobilitazione e commercializzazione dei prodotti delle foreste

8.2.8.3.5.1. Descrizione del tipo di intervento

Come si evince dall'analisi di contesto effettuata per la Campania, il comparto forestale soffre di una crisi strutturale. Dai punti di debolezza evidenziati dall'analisi SWOT - W11: debolezza organizzativa e strutturale delle imprese; W40:debolezza del comparto produzioni vivaistiche-forestali; W41 - deficit tecnologico delle aziende di utilizzazione boschiva; W 10: ridotta percentuale di produzione certificata e scarsa adesione ai sistemi di certificazione nell'ambito delle filiere forestali; W32 - basso utilizzo di energia da fonti rinnovabili - sono emersi i seguenti fabbisogni: F3, migliorare le performance economiche del comparto agricolo, agroalimentare e forestale, F4, Salvaguardare i livelli di reddito e di occupazione nel settore agricolo e nelle aree rurali; F6, Favorire una migliore organizzazione delle filiere agroalimentari e forestali; F7, Migliorare e valorizzare la qualità delle produzioni agroalimentari e forestali; F20, Migliorare il contributo delle attività agricole, agroalimentari e forestali al bilancio energetico regionale; e F22, Favorire la gestione forestale attiva anche in un' ottica di filiera.

I predetti fabbisogni possono essere soddisfatti mediante la presente tipologia di intervento che prevede azioni volte all'incremento del valore economico delle foreste, mediante investimenti tesi al miglioramento e allo sviluppo della loro stabilità, anche al fine di migliorare la qualità dei prodotti forestali e sempre in un'ottica di gestione forestale sostenibile. Inoltre, è previsto un sostegno allo sviluppo e razionalizzazione di tutti quei processi legati alle utilizzazioni forestali, alla commercializzazione, trasporto e lavorazione del legno volti ad accrescere il valore aggiunto dei prodotti forestali e dei prodotti secondari del bosco. Tra gli scopi primari si evidenziano la creazione e l'incremento dei legami tra e all'interno delle filiere produttive per l'utilizzo artigianale, industriale e/o energetico dei prodotti legnosi e non legnosi, la creazione di nuovi sbocchi di mercato mediante la produzione di prodotti legnosi certificati, nonché la promozione e la diversificazione delle produzioni legnose e non legnose per l'utilizzo artigianale, industriale e/o energetico, finalizzati all'incremento dell'occupazione delle popolazioni locali.

La tipologia d'intervento sostiene la strategia D1- Incentivazione del risparmio energetico nell'industria e nel terziario (SOx, NOx, Co2, PM10) e la strategia MT6 - Interventi di razionalizzazione della consegna merci e incentivo al rinnovo del parco macchine (SOx, Nox, CO, CO2, PM10) del Piano Regionale di Risanamento e Mantenimento della Qualità dell'Aria.

La tipologia di intervento si articola nelle due seguenti azioni:

- Azione a. *Investimenti in tecnologie forestali e nella trasformazione, movimentazione e commercializzazione dei prodotti forestali*
- Azione b. *Investimenti tesi al miglioramento del valore economico delle foreste*

Mediante l'Azione a. gli investimenti ammissibili e finanziabili sono i seguenti:

fonte: http://burc.regione.campania.it

1. Acquisto di mezzi e macchine, attrezzature e impianti necessari alle operazioni di taglio, allestimento, esbosco, movimentazione e per interventi di primo trattamento in foresta come la cippatura e la pellettatura, quest'ultimi effettuati su *piccola scala*.

2. Acquisto di mezzi e macchine, nonché attrezzature per la classificazione, stoccaggio e primo trattamento di prodotti legnosi, anche finalizzate alla predisposizione di assortimenti per gli utilizzi artigianali, industriali e/o energetici in bosco.

3. Acquisto di mezzi e macchine, nonché attrezzature e impianti idonei alla raccolta, trattamento e stoccaggio dei prodotti secondari del bosco.

4. Realizzazione o adeguamento di beni immobili e infrastrutture logistiche e di servizio necessarie alla raccolta, deposito, stoccaggio, movimentazione, stagionatura, prima lavorazione e/o commercializzazione dei prodotti legnosi e non legnosi.

Con l'Azione b. gli investimenti ammissibili e finanziabili sono i seguenti:

1-Interventi selvicolturali che comprendono le conversioni dei boschi da cedui ad alto fusto, la sostituzione di specie alloctone/autoctone con specie autoctone nobili per la produzione di assortimenti legnosi di pregio, sfoltimenti dei rami di piante che invadono le piste di esbosco per migliorare le operazioni di movimentazione, potature, capitozzature, rinfoltimenti, diradamenti per una razionale gestione sostenibile, finalizzati al miglioramento del valore economico dei boschi a finalità produttiva, in relazione all'utilizzo artigianale, industriale e/o energetico dei prodotti legnosi, anche finalizzandoli alla produzione di prodotti secondari del bosco.

2-Interventi selvicolturali -che comprendono potature, capitozzature, rinfoltimenti, diradamenti, pulizia del sottobosco, lo sfoltimento con eliminazione di piante in sovrannumero, le conversioni dei boschi da cedui ad alto fusto, i tagli fitosanitari per la cura di patologie debilitanti delle piante - che consentono il recupero produttivo di boschi abbandonati, invecchiati e/o degradati, e di popolamenti forestali specifici quali castagneti da legno, pinete, sugherete, macchia mediterranea, in relazione all'utilizzo artigianale, industriale e/o energetico dei prodotti legnosi, anche finalizzandoli alla produzione di prodotti secondari del bosco.

Si sottolinea che gli interventi selvicolturali di cui ai precedenti punti 1 e 2 sono realizzabili una sola volta sulla stessa superficie, durante l'intero periodo di programmazione.

3-Realizzazione, miglioramento e adeguamento - mediante la ristrutturazione delle strutture esistenti al fine di migliorare le condizioni igieniche e sanitarie degli operatori; l'adeguamento alla normativa sulla sicurezza sui luoghi di lavoro, all'abbattimento di eventuali barriere architettoniche presenti - dei vivai per la produzione di materiali di propagazione forestali certificati e non, realizzati nella propria area forestale e destinati a soddisfare i fabbisogni aziendali.

4-Acquisto macchinari, attrezzature, tecnologie forestali per la corretta gestione, cura e manutenzione dei vivai forestali di cui al punto 3.

5-Redazione, ex novo o revisione di Piani di gestione forestali prevedendo tra le finalità dei Piani stessi anche la conservazione e miglioramento della biodiversità - sia come attività a se stante e/o come parte di un investimento. È finanziabile la redazione di un solo piano di gestione forestale per ciascun beneficiario redatto ex-novo o revisionato quando sia terminata la sua validità. Tali spese possono prevedere anche «studi di fattibilità preliminari» di cui all'articolo 45(2)(c) del regolamento (UE) n. 1305/2013, per la certificazione della gestione forestale sostenibile e/o della catena di custodia, in quest'ultimo caso solo se

fonte: http://burc.regione.campania.it

fanno parte di un investimento.

8.2.8.3.5.2. Tipo di sostegno

Tipo di sostegno: Sovvenzioni

Contributo in conto capitale sulla spesa ammissibile

8.2.8.3.5.3. Collegamenti con altre normative

- Legge regionale della Campania n. 11/1996 e successive modifiche ed integrazioni.
- Regolamento (CE) n. 995/2010 che stabilisce gli obblighi degli operatori che commercializzano legno e prodotti da esso derivati (EUTR).
- D.lgs. 12 aprile 2006, n. 163 *Codice dei contratti pubblici relativi a lavori, servizi e forniture.*
- D.lgs. 10 novembre 2003, n.386 *Attuazione della direttiva 1999/195/CE relativa alla commercializzazione dei materiali forestali di moltiplicazione.*
- Direttiva 2001/81/EC relativa ai limiti di emissione di alcuni inquinanti atmosferici.
- Directive 2008/50/EC relativa alla qualità dell'aria.
- DGR Campania 167/2006 che approva il il Piano Regionale di Risanamento e Mantenimento della Qualità dell'Aria (PRRMQA) e ss.mm.ii.
- Decreto legislativo 18 aprile 2016, n. 50 "Attuazione delle direttive 2014/23/UE, 2014/24/UE e 2014/25/UE sull'aggiudicazione dei contratti di concessione, sugli appalti pubblici e sulle procedure d'appalto degli enti erogatori nei settori dell'acqua, dell'energia, dei trasporti e dei servizi postali, nonché per il riordino della disciplina vigente in materia di contratti pubblici relativi a lavori, servizi e forniture".
- Regime di aiuto SA.44906 (2016/XA) così come modificato dal Regime SA.49537 (2017/XA).
- Decreto Dirigenziale Regionale n. 8 del 2 marzo 2016 ad oggetto "Programma di Sviluppo Rurale della Campania 2014/2020 (FEASR) - Regimi di Aiuto in esenzione ex Reg (UE) 702/2014 compresi nel Programma".
- D.G.R. Campania n. 585 del 26.9.2017 – "L. R. n. 3/2017 - Approvazione del Regolamento di tutela e gestione sostenibile del patrimonio forestale regionale".
- D. Lgs. 3 aprile 2018, n. 34 "Testo unico in materia di foreste e filiere forestali"

8.2.8.3.5.4. Beneficiari

- Proprietari e/o titolari privati della gestione di superfici forestali.
- Comuni proprietari e/o titolari della gestione di superfici forestali.
- Loro Associazioni.
- PMI singole o associate, che operano nelle zone rurali e sono coinvolte nelle filiere forestali per la gestione e valorizzazione della risorsa forestale e dei suoi prodotti, incluse le PMI che hanno come attività l'utilizzazione forestale iscritte all'Albo regionale delle ditte boschive della Campania, esclusivamente per l'azione a).

fonte: http://burc.regione.campania.it

8.2.8.3.5.5. Costi ammissibili

In coerenza con quanto stabilito dal paragrafo 2, dell'art.45, del Reg.(UE) n.1305/13, sono ammissibili esclusivamente le seguenti voci di spesa:

- Costruzione o miglioramento (ristrutturazione delle strutture esistenti, messa in sicurezza, adeguamento degli impianti tecnologici) di beni immobili.
- Acquisto di nuovi macchinari e attrezzature fino a copertura del valore di mercato del bene.
- Spese per interventi selvicolturali (una tantum).
- Spese generali entro il limite dell'importo della spesa ammessa, così come definito nel capitolo 8.1.
- Investimenti immateriali quali acquisizione o sviluppo di programmi informatici coerenti con l'investimento.
- Spese necessarie alla redazione ex novo o revisione di Piani di gestione forestali - prevedendo tra le finalità dei Piani stessi anche la conservazione e miglioramento della biodiversità - sia come attività a se stante e/o come parte di un investimento.
- spese comprensive anche di «studi di fattibilità preliminari» di cui all'articolo 45(2) del Regolamento (UE) n. 1305/2013, per la certificazione della gestione forestale sostenibile e/o della catena di custodia, in quest'ultimo caso solo se fanno parte di un investimento.

I costi di manutenzione ordinaria e straordinaria e quelli di funzionamento non sono ammissibili.

L'IVA rientra tra le spese ammissibili solo nel caso in cui non sia recuperabile ai sensi della legislazione nazionale sull'IVA conformemente all'articolo 7, paragrafo 2, del regolamento (UE) n. 702/2014.

Non sono ammessi investimenti superiori alle soglie definite nel Reg. (UE) n.702/2014 della Commissione, del 25 giugno 2014 (pubblicato sulla GUUE L193 del 1/7/2014), Art. 4.

8.2.8.3.5.6. Condizioni di ammissibilità

Ai fini della presente tipologia di intervento sono previste le seguenti condizioni di ammissibilità:

1. La tipologia di intervento è eseguibile sull'intero territorio regionale;
2. Per i detentori di aree forestali, purché PMI, è consentito l'acquisto di macchinari con i quali possono anche fornire servizi di gestione delle foreste ad altri proprietari e/o titolari della gestione di superfici forestali, oltre alle proprie. In tal caso la giustificazione dell'acquisto delle macchine deve essere definita chiaramente mediante un "piano di miglioramento aziendale", condiviso dagli altri proprietari e/o titolari della gestione di superfici forestali, da allegare alla domanda di sostegno; detto piano di miglioramento deve dimostrare chiaramente in che modo le macchine acquistate contribuiscono al miglioramento di una o più aziende forestali o servano a più aziende (nel bando viene specificata la documentazione da richiedere – dichiarazioni di intenti, contratti etc.). Solo per l'azione a).
3. Al fine di conformarsi al disposto dell'articolo 26, paragrafo 3, del Regolamento (UE) n. 1305/2013, gli investimenti connessi all'uso del legno come materia prima o come fonte di energia sono limitati alle lavorazioni precedenti la trasformazione industriale; tali investimenti sono ammissibili solo per macchinari su piccola scala che hanno una capacità lavorativa massima di 5.000 mc di legname

fonte: http://burc.regione.campania.it

all’anno, innalzata a 10.000 mc di legname all’anno per le segherie. Solo per l’azione a);

4. Per interventi *su piccola scala* di cui al precedente punto 3 , si intendono quelli il cui investimento è pari o inferiore ad 1 milione di Euro;
5. La produzione di cippato o pellets, da effettuarsi come primo trattamento in foresta, si considera su *piccola scala* quando eseguita direttamente da proprietari e/o titolari della gestione di superfici forestali, dalle imprese di utilizzazione forestale o da loro associazioni e per investimenti non superiori a 500.000 Euro. Solo per l’azione a);
6. Ai fini dell’accessibilità alle agevolazioni previste dalla presente tipologia di intervento, i proprietari e/o titolari della gestione di superfici forestali o loro associazioni, ad esclusione delle imprese di utilizzazione forestale e delle PMI, devono possedere una superficie forestale o boschiva di dimensione minima non inferiore ad ettari 2,00;
7. Per le aziende al di sopra di una dimensione di 10 ettari, il sostegno è subordinato alla presentazione delle informazioni pertinenti provenienti da un piano di gestione forestale o da un documento equivalente che siano conformi alla gestione sostenibile delle foreste quale definita dalla conferenza ministeriale sulla protezione delle foreste in Europa del 1993;
8. Per tutti gli investimenti che prevedono la piantumazione di specie arboree, rientranti tra quelle previste nell’Allegato I del Decreto Legislativo 386/2003, vi è l’obbligo di quanto previsto nel decreto medesimo, cioè piante provenienti da vivai autorizzati ai sensi della Legge 269/73 o del Decreto Legislativo 386/2003, le quali devono essere in possesso di un certificato di provenienza o di identità clonale;
9. Dopo il taglio di utilizzazione non è ammissibile il reimpianto, ad esclusione delle conversioni di specie;
10. Per gli interventi previsti nell’azione b), i beneficiari devono allegare alla domanda di finanziamento una perizia di stima dalla quale si evinca l’incremento di valore delle superfici forestali oggetto d’intervento come differenza tra il valore ex-ante ed il valore atteso dopo l’investimento finanziato.
11. Qualora un investimento rischi di avere effetti negativi sull’ambiente, la decisione circa la sua ammissibilità a beneficiare del sostegno del FEASR è preceduta da una valutazione dell’impatto ambientale, ai sensi dell’art. 45(1) del reg. (UE) n. 1305/2013.

In conformità dell'articolo 1, paragrafi 5 e 6, del regolamento (UE) n. 702/2014, sono escluse dal regime SA.49537 (2017/XA) le imprese in difficoltà, così come definite dall'articolo 2, punto 14, del medesimo regolamento e le imprese che dispongono ancora di un precedente aiuto illegittimo dichiarato incompatibile da una decisione della Commissione (relativa ad un aiuto individuale o a un regime di aiuti). In conformità alle disposizioni dell'articolo 6, paragrafo 2, del regolamento (UE) n. 702/2014 la domanda di aiuto dovrà avere un contenuto minimo informativo stabilito dallo stesso articolo e deve essere presentata prima dell'avvio delle attività. I costi sostenuti prima di detta presentazione non sono accettati.

Gli aiuti saranno comunicati entro i termini di cui all'articolo 9 del regolamento n. 702/2014 e pubblicati in un sito web.

8.2.8.3.5.7. Principi concernenti la fissazione dei criteri di selezione

I criteri di selezione, definiti previa consultazione del Comitato di Sorveglianza, sono inseriti nei bandi di attuazione della misura. I principi che guidano la definizione dei criteri di selezione prevedono le seguenti premialità:

a) Requisiti soggettivi del richiedente: sarà data priorità ai progetti presentati da associazioni di Comuni o di

fonte: http://burc.regione.campania.it

privati, ciò per tener conto della grande frammentazione fondiaria e della difficoltà di aggregazione dei titolari pubblici e privati di superfici forestali.

b) Progetti che prevedono anche il finanziamento delle spese ammissibili per la certificazione forestale.

c) Investimenti in foreste già dotate di certificazioni oltre l'obbligo, ovvero con processo di certificazione in corso.

d) Finalità dell'intervento in termini di benefici ambientali attesi (interventi finalizzati a favorire l'approvvigionamento e l'utilizzo di fonti di energia rinnovabile).

8.2.8.3.5.8. Importi e aliquote di sostegno (applicabili)

La percentuale di aiuto prevista è pari al 50% dell'importo degli investimenti ammissibili.

Per gli aiuti recati dal regime si seguono le regole sul cumulo in conformità all'articolo 8, paragrafi 3-5-6 del regolamento (UE) n. 702/2014.

8.2.8.3.5.9. Verificabilità e controllabilità delle misure e/o dei tipi di interventi

8.2.8.3.5.9.1. Rischio/rischi inerenti all'attuazione delle misure

L'autorità di Gestione e l'Organismo pagatore hanno svolto un'attenta valutazione della verificabilità e controllabilità di questa misura alla luce delle condizioni di ammissibilità, criteri di selezione ed altre disposizioni. Inoltre si è tenuto conto delle esperienze del passato ovvero delle risultanze dei controlli svolti dalla Corte dei Conti europea e dalla Commissione Europea, nonché dei controlli nazionali e sono stati individuati i seguenti aspetti di rischio:

R1 - Procedure di selezione dei fornitori che devono essere adottate da parte di beneficiari privati. Trattandosi di una misura che prevede una scelta di fornitori da parte del beneficiario, vi è la necessità di garantire la reale concorrenza, trasparenza e pubblicità, al fine di una sana gestione finanziaria e ottenere il miglior rapporto qualità-prezzo.

R 2 – Garantire che le spese dichiarate in domanda siano congrue e in linea con i costi rilevati sul mercato; la misura prevede che vengano rendicontati i costi effettivamente sostenuti; tali modalità di spese, possono presentare elementi di non confrontabilità con i prezzari o riferimenti di mercato e pertanto comportano il rischio correlato alla valutazione di congruità.

R3 – Assicurare meccanismi e modalità di controllo adeguati per prevenire l'ammissione di investimenti e spese non previste dalle disposizioni attuative.

R 4 - Corretta applicazione della normativa sugli appalti da parte dei beneficiari pubblici.

La sottomisura prevede tra beneficiari soggetti privati e soggetti pubblici.

R 7 – Selezione dei beneficiari in base a criteri di selezione oggettivi e trasparenti.

fonte: http://burc.regione.campania.it

R 8 – Disporre di un sistema adeguato di controllo e di gestione delle procedure relative alle domande di aiuto e pagamento - I rischi in merito a tale punto sono collegati alle possibili disomogeneità nella gestione del procedimento amministrativo e nella organizzazione e gestione dei controlli e del personale deputato agli stessi.

R 9 – Assicurare la tracciabilità di tutti i dati contenuti nelle domande di pagamento. Rischi in merito sono collegati ad una possibile disomogeneità nella gestione del procedimento amministrativo a causa della presenza di un numero elevato di soggetti attuatori.

8.2.8.3.5.9.2. Misure di attenuazione

Relativamente ai rischi indicati sono di seguito riportate le azioni di mitigazione che l'AdG intende mettere in campo nella programmazione 2014-2020:

M1 - l'AdG predisporrà apposite linee guida di orientamento, a cui devono attenersi i beneficiari, relativi ai criteri e alle modalità di selezione dei fornitori.

M 2 – La congruità delle spese relative agli investimenti sarà verificata attraverso la comparazione di preventivi di spesa, prezzari regionali approvati dalla Regione Campania o prezzari approvati da altri Enti Pubblici; Per la valutazione della congruità dei costi effettivamente sostenuti ma non confrontabili con i prezzari o riferimenti di mercato l'AdG predisporrà delle apposite linee guida.

M 3 - Tutte le domande e i documenti relativi agli investimenti e alle spese dichiarate sono oggetto di istruttoria tecnico amministrativa, per verificarne preventivamente l'ammissibilità.

M 4 – Per garantire il la corretta applicazione delle procedure di appalti pubblici l'AdG adotterà adeguate procedure per la verifica degli obblighi di trasparenza, pubblicizzazione e selezione dei contraenti anche attraverso apposite liste di controllo atte ad accompagnare i beneficiari pubblici e i funzionari responsabili nelle relative verifiche.

M 7 – I criteri di selezione per l'individuazione dei beneficiari saranno riferiti ad elementi oggettivi e trasparenti e verificabili approvati nelle disposizioni attuative dell'operazione, pubblicate sul BURC della Regione Campania e sul sito istituzionale della Direzione Generale Agricoltura.

M 8 – L'Autorità di Gestione utilizzerà il Sistema Informativo AGEA che garantirà omogeneità nella gestione del procedimento amministrativo. Inoltre l'AdG disporrà verifiche in ordine all'assenza di conflitti di interesse, individuando soggetti diversi cui affidare i controlli amministrativi delle domande di aiuto e di pagamento.

M 9 – L'AdG di concerto con OP predisporrà appositi :

- Manuali operativi per la gestione della fase istruttoria della domanda di pagamento;

- Moduli istruttori e/o liste di controllo relativi agli elementi oggetto di controllo, alle modalità e agli esiti dei controlli effettuati, che garantiscano uniformità operativa.

Inoltre, grazie al sistema VCM "Verificabilità e Controllabilità delle Misure" reso disponibile dalla Rete Rurale Nazionale, si potrà garantire uniformità nell'esecuzione delle verifiche e valutare

fonte: http://burc.regione.campania.it

congiuntamente la verificabilità e controllabilità delle misure.

8.2.8.3.5.9.3. Valutazione generale della misura

Gli elementi di dettaglio relativi alla tipologia di intervento sono definiti puntualmente nei bandi e nelle disposizioni attuative, pubblicati sul Bollettino Ufficiale della Regione Campania (BURC) e sul portale dell'Agricoltura – sito ufficiale dell'Assessorato all'Agricoltura della Regione Campania all'indirizzo web:

http://www.sito.regione.campania.it/agricoltura/home.htm, per assicurare la massima trasparenza delle procedure.

L'Autorità di Gestione e l'Organismo Pagatore AGEA utilizzano il Sistema Informativo VCM Verificabilità e Controllabilità delle Misure reso disponibile dalla Rete Rurale Nazionale, al fine di assicurare uniformità nell'esecuzione delle verifiche e valutare congiuntamente le modalità di esecuzione dei controlli e di corretta compilazione delle apposite checklist, predisposte all'interno del Sistema stesso, che sono messe a disposizione sia dei beneficiari che del personale che esegue i controlli.

8.2.8.3.5.10. Metodo per il calcolo dell'importo o del tasso di sostegno, se del caso

La tipologia di intervento non prevede premi.

8.2.8.3.5.11. Informazioni specifiche della misura

Definizione e giustificazione della dimensione delle aziende al di sopra della quale il sostegno sarà subordinato alla presentazione di un piano di gestione forestale o di uno strumento equivalente

Ai fini del rispetto delle condizioni indicate dall'articolo 21 del Reg. (UE) n.1305/2013,la presentazione delle informazioni pertinenti provenienti da un piano di gestione forestale o da uno strumento equivalente, che sia conforme alla gestione sostenibile delle foreste, è obbligatoria per superfici aziendali superiori a 10 ettari.

La dimensione aziendale di 10 ettari garantisce che la maggior parte della superficie forestale regionale è effettivamente coperta da questo requisito. Infatti in Campania la superficie forestale (bosco e altre terre boscate) è di 445.274 ettari e di questa 244.901 ettari (55%) sono di proprietà pubblica; della superficie forestale pubblica 192.776 ettari (79%) sono coperti da pianificazione (Piano di Assestamento Forestale) e la restante superficie è comunque soggetta alle norme della legge regionale 11/1996 attraverso le Prescrizioni di Massima e di Polizia Forestale e i Piani di coltura e conservazione (questi ultimi riguardano gli imboschimenti).

Definizione della nozione di "strumento equivalente"

Ai sensi dell'art. 84 della D.G.R. Campania n. 585 del 26.9.2017 – "L. R. n. 3/2017 – "Approvazione del Regolamento di tutela e gestione sostenibile del patrimonio forestale regionale" i Piani di Assestamento

fonte: http://burc.regione.campania.it

Forestale, Piani Economici, Piani di Utilizzazione, Piani di Coltura, Piani di coltura e conservazione, Piani di Gestione, Piano di Gestione Forestale redatto in forma semplificata sono considerati equivalenti nella comune dizione di Piano di Gestione Forestale (P.G.F.)

Oltre al P.G.F., la pianificazione forestale locale prevede il Piano Forestale Territoriale (P.F.T.) predisposto a cadenza triennale da ciascun Ente Delegato per il territorio di competenza (art. 7 del Regolamento regionale 28 settembre 2017, n. 3 approvato con D.G.R. Campania n. 585 del 26.9.2017)

Inoltre, ai fini delle sottomisure 8.1 e 15.2, rilevano i seguenti strumenti di gestione:

Piano di coltura e conservazione come definito dall'art. 16 della Legge regionale 11/1996: per la gestione dei rimboschimenti e degli imboschimenti.

Disciplinari o Piani di gestione dei Materiali di base come definiti dal D.Lgs. 386/2003 di recepimento della direttiva 1999/105/CE.

Tutti gli strumenti di gestione sopra elencati sono conformi alla gestione sostenibile delle foreste, quale definita dalla conferenza ministeriale sulla protezione delle foreste in Europa del 1993, e coerenti con il Piano Forestale Generale che implementa a livello locale la gestione forestale sostenibile in base ai "Criteri generali di intervento" indicati nel decreto del Ministero dell'Ambiente DM 16-06-2005. Tra i criteri:il mantenimento, conservazione e adeguato sviluppo della diversità biologica negli ecosistemi forestali.

Riguardo al piano di gestione dei boschi da seme, esso va redatto tenendo in debito conto gli aspetti legati alla biodiversità dei Materiali di base (boschi da seme) individuati sull'intero territorio regionale ai sensi della Direttiva 105/99 UE e del D.Lvo 386/2003.

[Forestazione e imboschimento] Identificazione delle specie, delle zone e dei metodi da utilizzare per evitare la forestazione inappropriata di cui all'articolo 6, lettera a), del regolamento delegato (UE) n 807/2014, compresa la descrizione delle condizioni ambientali e climatiche delle zone in cui è prevista la forestazione di cui all'articolo 6, lettera b), del suddetto regolamento

Non pertinente

[Forestazione e imboschimento] Definizione dei requisiti ambientali minimi di cui all'articolo 6 del regolamento delegato (UE) n. 807/2014

Non pertinente

[Allestimento di sistemi agroforestali] Precisazione del numero minimo e massimo di alberi da piantare per ettaro e, quando giunti a maturità, da preservare, e delle specie forestali da utilizzare a norma dell'articolo 23, paragrafo 2, del regolamento (UE) n. 1305/2014

Non attivata

fonte: http://burc.regione.campania.it

[Allestimento di sistemi agroforestali] Indicazione dei benefici ambientali attesi dai sistemi sovvenzionati

Non attivata

[Prevenzione e ripristino delle foreste danneggiate da incendi, calamità naturali ed eventi catastrofici] Se del caso, elenco delle specie di organismi nocivi alle piante che possono provocare una calamità

Non pertinente

[Prevenzione e ripristino delle foreste danneggiate da incendi, calamità naturali ed eventi catastrofici] Individuazione delle aree forestali classificate ad alto o medio rischio d'incendio nel pertinente piano di protezione delle foreste

Non pertinente

[Prevenzione e ripristino delle foreste danneggiate da incendi, calamità naturali ed eventi catastrofici] Nel caso di interventi di prevenzione delle fitopatie e degli organismi nocivi ai vegetali, descrizione di un caso di calamità pertinente, sostenuta da prove scientifiche, incluse, se del caso, raccomandazioni sul trattamento degli organismi nocivi e delle fitopatie fornite dalle organizzazioni scientifiche

Non pertinente.

[Investimenti diretti ad accrescere la resilienza e il pregio ambientale degli ecosistemi forestali] Definizione dei tipi di investimenti ammissibili e dei loro effetti previsti sull'ambiente e/o in termini di utilità pubblica

Non pertinente

8.2.8.4. Verificabilità e controllabilità delle misure e/o dei tipi di interventi

8.2.8.4.1. Rischio/rischi inerenti all'attuazione delle misure

I riferimenti sono contenuti nella analoga sezione *Verificabilità e controllabilità* delle singole operazioni.

8.2.8.4.2. Misure di attenuazione

I riferimenti sono contenuti nella analoga sezione *Verificabilità e controllabilità* delle singole operazioni.

fonte: http://burc.regione.campania.it

8.2.8.4.3. Valutazione generale della misura

I riferimenti sono contenuti nella analoga sezione *Verificabilità e controllabilità* delle singole operazioni.

8.2.8.5. Metodo per il calcolo dell'importo o del tasso di sostegno, se del caso

Si rimanda all'analogo box della tipologia di intervento 8.1.1

8.2.8.6. Informazioni specifiche della misura

Definizione e giustificazione della dimensione delle aziende al di sopra della quale il sostegno sarà subordinato alla presentazione di un piano di gestione forestale o di uno strumento equivalente

Si rimanda alle informazioni specifiche in calce alle tipologie di intervento.

Definizione della nozione di "strumento equivalente"

Si rimanda alle informazioni specifiche in calce alle tipologie di intervento.

[Forestazione e imboschimento] Identificazione delle specie, delle zone e dei metodi da utilizzare per evitare la forestazione inappropriata di cui all'articolo 6, lettera a), del regolamento delegato (UE) n 807/2014, compresa la descrizione delle condizioni ambientali e climatiche delle zone in cui è prevista la forestazione di cui all'articolo 6, lettera b), del suddetto regolamento

Si rimanda alle informazioni specifiche in calce alla tipologia di intervento 8.1 .

[Forestazione e imboschimento] Definizione dei requisiti ambientali minimi di cui all'articolo 6 del regolamento delegato (UE) n. 807/2014

Si rimanda alle informazioni specifiche in calce alla tipologia di intervento 8.1 .

[Allestimento di sistemi agroforestali] Precisazione del numero minimo e massimo di alberi da piantare per ettaro e, quando giunti a maturità, da preservare, e delle specie forestali da utilizzare a norma dell'articolo 23, paragrafo 2, del regolamento (UE) n. 1305/2014

Non attivata.

[Allestimento di sistemi agroforestali] Indicazione dei benefici ambientali attesi dai sistemi sovvenzionati

fonte: http://burc.regione.campania.it

Non attivata

[Prevenzione e ripristino delle foreste danneggiate da incendi, calamità naturali ed eventi catastrofici] Se del caso, elenco delle specie di organismi nocivi alle piante che possono provocare una calamità

Si rimanda alle informazioni specifiche in calce alla tipologia di intervento 8.3 e 8.4.

[Prevenzione e ripristino delle foreste danneggiate da incendi, calamità naturali ed eventi catastrofici] Individuazione delle aree forestali classificate ad alto o medio rischio d'incendio nel pertinente piano di protezione delle foreste

Si rimanda alle informazioni specifiche in calce alla tipologia di intervento 8.3

[Prevenzione e ripristino delle foreste danneggiate da incendi, calamità naturali ed eventi catastrofici] Nel caso di interventi di prevenzione delle fitopatie e degli organismi nocivi ai vegetali, descrizione di un caso di calamità pertinente, sostenuta da prove scientifiche, incluse, se del caso, raccomandazioni sul trattamento degli organismi nocivi e delle fitopatie fornite dalle organizzazioni scientifiche

Si rimanda alle informazioni specifiche in calce alla tipologia di intervento 8.3

[Investimenti diretti ad accrescere la resilienza e il pregio ambientale degli ecosistemi forestali] Definizione dei tipi di investimenti ammissibili e dei loro effetti previsti sull'ambiente e/o in termini di utilità pubblica

Si rimanda alle informazioni specifiche in calce alla tipologia di intervento 8.5

8.2.8.7. Altre rilevanti osservazioni, utili ai fini della comprensione e dell'attuazione della misura

fonte: http://burc.regione.campania.it

8.2.9. M09 - Costituzione di associazioni e organizzazioni di produttori (art. 27)

8.2.9.1. Base giuridica

- Regolamento (UE) n. 1305/2013 del Parlamento europeo e del Consiglio del 17 dicembre 2013 – Titolo III *Sostegno allo sviluppo rurale* - Capo I *Misure* Art. 27 *Costituzione di associazioni e organizzazioni di produttori*
- Regolamento delegato (UE) n. 807/2014 della Commissione dell'11 marzo 2014
- Regolamento di esecuzione (UE) n. 808/2014 della Commissione del 17 luglio 2014

8.2.9.2. Descrizione generale della misura, compresi la sua logica d'intervento e il contributo agli aspetti specifici e agli obiettivi trasversali

La misura si pone l'obiettivo di promuovere la competitività e rafforzare il ruolo dell'associazionismo e dell'interprofessione in agricoltura al fine di migliorare il coordinamento tra gli attori delle filiere e di incentivare la contrattazione collettiva perseguendo condizioni di equilibrio e di stabilità dei mercati.

L'analisi SWOT ha evidenziato una debolezza organizzativa e strutturale delle imprese.(W11) Le ridotte dimensioni, la struttura produttiva frammentata e la sottocapitalizzazione si traducono in condizioni oggettive di debolezza nei confronti di sistemi locali meglio organizzati con conseguenti limiti sulla propensione all'innovazione, sul livello di competitività e sul raggio d'azione aziendale. Ha evidenziato anche una catena del valore spostata a valle(W15). La limitata dimensione aziendale e l'incapacità di sviluppare forme stabili di offerta collettiva rendono vulnerabili le singole aziende agricole nei confronti degli operatori terminali della filiera e le quote di valore aggiunto realizzate dal settore primario risultano marginali. Con l'eccezione di alcune filiere ben sviluppate (S4), bufalina, ortofrutticola, (24% della produzione è aggregata) florovivaistiche nonché dei prodotti ad elevato contenuto di servizio come ad esempio la IV Gamma, altri settori presentano una scarsissima percentuale di aggregazione (pataticolo, tabacchicolo ed olivicolo), i rimanenti nessuna forma di aggregazione e/o associazionismo. Non risultano, in particolare, forme di aggregazione e/o associazionismo nel campo zootecnico sul territorio regionale.

Da queste motivazioni emerge la necessità di promuovere, con tutte le forme possibili, la nascita di AOP e Op per dare un rinnovato impulso all'aggregazione dei produttori e all'organizzazione dell'offerta dei prodotti agricoli. Il sostegno nell'ambito della presente misura è inteso a favorire la costituzione di Associazioni di Organizzazioni di Produttori (AOP) e di Organizzazioni di Produttori (OP) nei settori agricolo e forestale aventi come finalità:

a) l'adeguamento della produzione e dei prodotti dei soci di tali organizzazioni alle esigenze del mercato;

b) la commercializzazione in comune dei prodotti, compresi il condizionamento per la vendita, la vendita centralizzata e la fornitura all'ingrosso;

c) la definizione di norme comuni in materia di informazione sulla produzione, con particolare riguardo al raccolto e alla disponibilità dei prodotti, nonché

d) altre attività che possono essere svolte dalle associazioni e organizzazioni di produttori, come lo sviluppo

fonte: http://burc.regione.campania.it

delle competenze imprenditoriali e commerciali o la promozione e l'organizzazione di processi innovativi.

Il sostegno è concesso alle AOP e OP di nuova costituzione ufficialmente riconosciute dalla Regione Campania sulla base di un piano aziendale; tale sostegno è limitato alle sole AOP e OP che possiedono caratteristiche di Piccole Medie Imprese (PMI) così definite ai sensi dell'art. 2 dell'allegato I al Reg. (UE) n. 702/2014 della Commissione.

La Misura è collegata al fabbisogno n. 5 Favorire l'intergrazione dei produttori primari.

L' associazionismo ortofrutticolo riveste un ruolo fondamentale in termini di sviluppo del settore e di fatturato prodotto. Pur tuttavia essendo l'agricoltura regionale a forte specializzazione ortofrutticola occorre consolidare ed ampliare la quota di produzione commercializzata in forma aggregata. La necessità di aumentare l'aggregazione dell'offerta è ancora più sentita negli altri comparti produttivi regionali soprattutto laddove le dimensioni aziendali risultano inferiori alla media regionale Esse rappresentano un vincolo oggettivo allo sviluppo del settore che può essere in qualche modo superato favorendo forme aggregate di offerta. Tale esigenza è particolarmente sentita nelle zone di montagna e svantaggiate, nelle quali le filiere appaiono strutturalmente più frammentate e meno organizzate.

La Misura persegue prevalentemente la Priorità 3 focusa area a) e, in particolare, privilegia interventi finalizzati a promuovere e rafforzare l'associazionismo in agricoltura, a costruire reti relazionali tra operatori economici, con lo scopo di organizzare, soprattutto su scala locale, le filiere agricolo/forestali comprese la trasformazione e la commercializzazione dei prodotti agricoli, il benessere degli animali e la gestione dei rischi nel settore agricolo e contribuisce indirettamente alla FA 2a) "migliorare le prestazioni economiche di tutte le aziende agricole e incoraggiarne la ristrutturazione e l'ammodernamento, in particolare per aumentarne la quota di mercato e l'orientamento allo stesso, nonché la diversificazione delle attività";.

La Misura contribuisce agli obiettivi trasversali Innovazione e Ambiente dello Sviluppo rurale incidendo sul trasferimento di conoscenze e innovazione nei settori agricolo e forestale e incoraggiando la ricerca di soluzioni produttive più efficaci ed efficienti anche in termini ambientali connesse alla riduzione degli input produttivi. Nelle zone rurali inoltre la misura accresce la redditività e la competitività delle aziende agricole

Per questa sottomisura è prevista un'unica tipologia di intervento:

Operazione 9.1.1 *Costituzione di associazioni e organizzazioni di produttori nei settori agricolo e forestale*

8.2.9.3. Campo di applicazione, aliquota di sostegno, beneficiari ammissibili, e, se del caso, metodo per il calcolo dell'importo o del tasso di sostegno, eventualmente ripartito per sottomisura e/o per tipo di operazione. Per ciascun tipo di operazione, specificare i costi ammissibili, le condizioni di ammissibilità, gli importi e le aliquote di sostegno applicabili nonché i principi per la definizione dei criteri di selezione

8.2.9.3.1. 9.1.1 Costituzione di associazioni e organizzazioni di produttori nei settori agricoli e forestale

Sottomisura:

- 9.1 - costituzione di associazioni e organizzazioni di produttori nei settori agricolo e forestale

fonte: http://burc.regione.campania.it

8.2.9.3.1.1. Descrizione del tipo di intervento

La tipologia di intervento è direttamente collegabile alla Focus area 3a e intende favorire la costituzione di associazioni e organizzazioni di produttori nel settore agricolo. L'identificazione dei fabbisogni (F05) e la correlata analisi SWOT, infatti, fanno emergere la necessità per alcuni comparti/settori come il lattiero caseario (a parte il bufalino), le carni bovine, il cerealicolo, l'agroenergetico, il biologico e altri di favorire lo sviluppo di forme "aggregate" di offerta attraverso l'aiuto alla costituzione di AOP e/o di OP quale strumento strategico per superare sia le limitate dimensioni economiche e strutturali delle aziende agricole e forestali che consentire l'aumento del valore delle produzioni commercializzate in forma aggregata.

Il sostegno è concesso alle AOP e OP ufficialmente riconosciute dalle autorità competenti sulla base di un piano aziendale ed è limitato alle AOP e OP che rientrano nella definizione di PMI.

8.2.9.3.1.2. Tipo di sostegno

Tipo di sostegno: Sovvenzioni

Il sostegno alla costituzione di AOP e OP è concesso sulla base di un piano aziendale e sotto forma di aiuto forfettario degressivo e erogato in rate annuali per un periodo che non supera i 5 anni successivi alla data del riconoscimento della AOP o OP. Esso è decrescente nel quinquennio.

8.2.9.3.1.3. Collegamenti con altre normative

- Reg. (UE) n. 702/2014 della Commissione del 25 giugno 2014 *che dichiara compatibili con il mercato interno, in applicazione degli articoli 107 e 108 del trattato sul funzionamento dell'Unione europea, alcune categorie di aiuti nei settori agricolo e forestale e nelle zone rurali e che abroga il regolamento della Commissione (CE) n. 1857/2006;*
- Reg. (UE) n. 1308/2013 del Parlamento europeo e del consiglio del 17 dicembre 2013 *recante organizzazione comune dei mercati dei prodotti agricoli e che abroga i regolamenti (CEE) n. 922/72, (CEE) n. 234/79, (CE) n. 1037/2001 e (CE) n. 1234/2007 del Consiglio;*
- Informazioni provenienti dalle istituzioni, dagli organi e dagli organismi dell'Unione europea - Commissione europea - Orientamenti dell'Unione europea per gli aiuti di Stato nei settori agricolo e forestale e nelle zone rurali 2014-2020 - Gazzetta Ufficiale dell'Unione europea 2014/C del 1° luglio 2014

8.2.9.3.1.4. Beneficiari

Associazioni e Organizzazioni di produttori agricoli che rientrano nella definizione di PMI.

8.2.9.3.1.5. Costi ammissibili

Trattandosi di aiuto forfettario all'avviamento delle attività delle AOP e OP, non si prevede la

fonte: http://burc.regione.campania.it

rendicontazione del premio ma solo la verifica del rispetto del Piano aziendale.

8.2.9.3.1.6. Condizioni di ammissibilità

La tipologia di intervento si applica su tutto il territorio regionale.

Possono partecipare alla misura le AOP e le OP agricole operanti nell'ambito dei prodotti inseriti nell'Allegato 1 del Trattato (TFUE) ufficialmente riconosciute ai sensi degli art. 154 e 156 del Reg. (UE) n. 1308/2013,da non più di 2 (due) anni precedenti la data di presentazione della domanda di sostegno e di conseguenza devono essere garantiti almeno 3 anni d'impegno. La partecipazione è subordinata alla presentazione di un piano aziendale (business plan) ed è limitato alle AOP e OP che rientrano nella definizione di PMI.

Per le AOP e OP forestali al momento la Misura 9 non risulta attivata in quanto mancano gli strumenti normativi e le modalità previste ai fini del riconoscimento.

Sono escluse dagli aiuti oggetto della Misura, le associazioni e organizzazioni di produttori indicate al comma 5 dell'art. 19 del Reg. UE n. 702/2014 della Commissione.

Sono escluse, inoltre, dalla partecipazione alla misura le AOP e le OP derivanti dalla fusione di preesistenti organizzazioni.

Il piano aziendale di durata massima quinquennale e minima triennale di base per la concessione del sostegno deve completarsi nei cinque anni dal riconoscimento e deve perseguire una o più delle seguenti finalità previste al paragrafo 1 dell'articolo 27 del regolamento (UE) n. 1305/2013:

- adeguare la produzione e i prodotti dei soci alle esigenze del mercato;
- commercializzare in comune i prodotti compresi il condizionamento per la vendita, la vendita centralizzata e la fornitura all'ingrosso;
- definire norme comuni in materia di informazione sulla produzione con particolare riguardo al raccolto e alla disponibilità dei prodotti;
- Altre attività che possono essere svolte dalle associazioni e organizzazioni di produttori, come lo sviluppo delle competenze imprenditoriali e commerciali o la promozione e l'organizzazione di processi innovativi.

Le richiamate finalità devono essere previste negli statuti che regolano l'attività di tali organismi, oppure adottati con regolamenti interni.

Il piano aziendale deve essere articolato in capitoli riferiti almeno ai seguenti aspetti: strutturali, economici e conoscitivi:

- descrizione delle caratteristiche del soggetto richiedente;
- finalità di cui al paragrafo 1, articolo 27, del regolamento (UE) n. 1305/2013;
- descrizione delle tappe intermedie e degli indicatori appropriati;
- descrizione dei risultati attesi

fonte: http://burc.regione.campania.it

8.2.9.3.1.7. Principi concernenti la fissazione dei criteri di selezione

I criteri di selezione saranno definiti in base ai seguenti elementi di valutazione:

1. caratteristiche del richiedente (dimensione economica e strutturale dell'aggregazione, adesione dell'organizzazione di produttori a regimi di qualità riconosciuti, collegamento al sostegno previsto dagli artt. 16 *(Regimi di qualità dei prodotti agricoli e forestali*) e 29 *(Agricoltura Biologica)* del Reg. (UE) n. 1305/2013) –la dimensione privilegiata è precisata nel bando/criteri di selezione con una griglia di valutazione

2. caratteristiche aziendali/territoriali, OP e AOP situate in zone montane e svantaggiate della Regione, in aree parco regionali o nazionali,

3. caratteristiche tecnico-economiche del progetto. AOP/OP che promuovono pratiche rispettose del clima e dell'ambiente come, ad esempio l'utilizzo di macchinari ed attrezzature a basso impatto ambientale e/o a ridotto consumo energetico.

8.2.9.3.1.8. Importi e aliquote di sostegno (applicabili)

Il sostegno alla costituzione di AOP e OP è concesso sulla base di un piano aziendale e sotto forma di aiuto forfettario degressivo ed erogato in rate annuali. Esso è calcolato sulla base della produzione commercializzata annuale del richiedente nei primi 5 anni successivi al riconoscimento. Nel primo anno di riferimento, il sostegno concesso nella misura massima del 10% del valore di produzione commercializzata, ove rilevabile dai dati contabili e di bilancio di esercizio, oppure dalla media dei valori annui delle produzioni commercializzate dei membri appartenenti alla organizzazione nei tre anni precedenti il riconoscimento per le organizzazioni di produttori agricoli.

In ogni caso l'aiuto non può superare l'importo di € 100.000,00 annui.

Negli anni successivi al primo il sostegno è decrescente secondo le seguenti percentuali (figura).

Nel caso che la domanda di sostegno alla Misura 09 sia effettuata successivamente al riconoscimento dell'aggregazione di produttori, il periodo intercorrente tra il riconoscimento e la richiesta del sostegno va sottratto dal periodo di impegno e dall'erogazione degli aiuti.

Pertanto una OP riconosciuta n. 2 anni prima della presentazione della domanda di sostegno percepirà l'aiuto per n. 3 anni con la seguente percentuale di aiuto sul VPC realizzato dal beneficiario come riportato nella seconda tabella.

Una OP riconosciuta un anno prima della presentazione della domanda di sostegno. percepirà l'aiuto per n° 4 anni con la seguente percentuale di aiuto sul VPC realizzato dal beneficiario come riportato nella terza tabella.

L'ultima rata annuale è subordinata alla verifica da parte dell'amministrazione regionale della corretta attuazione del piano aziendale presentato al momento della domanda di aiuto.

Entro cinque anni dal riconoscimento dell'associazione o organizzazione di produttori, l'autorità competente verifica che gli obiettivi del piano aziendale siano stati realizzati.

fonte: http://burc.regione.campania.it

ANNO	*Percentuale applicata al valore della produzione commercializzata (VPC) annuale del beneficiario*
1°	10%
2°	8%
3°	6%
4°	4%
5°	2%

Figura: degressività del premio

Degressività del premio

ANNO	*Percentuale applicata al valore della produzione commercializzata (VPC) annuale del beneficiario*
1°	6 %
2°	4 %
3°	2 %

tabella 2

fonte: http://burc.regione.campania.it

ANNO	*Percentuale applicata al valore della produzione commercializzata (VPC) annuale del beneficiario*
1°	8 %
2°	6 %
3°	4 %
4°	2 %

tabella 3

8.2.9.3.1.9. Verificabilità e controllabilità delle misure e/o dei tipi di interventi

8.2.9.3.1.9.1. Rischio/rischi inerenti all'attuazione delle misure

L'autorità di Gestione e l'Organismo pagatore hanno svolto un'attenta valutazione della verificabilità e controllabilità di questa misura alla luce delle condizioni di ammissibilità, criteri di selezione ed altre disposizioni. Inoltre si è tenuto conto delle esperienze del passato o vero delle risultanze dei controlli svolti dalla Corte dei Conti europea e dalla Commissione Europea, nonché dei controlli nazionali e sono stati individuati i seguenti aspetti di rischio:

I rischi nell'implementazione della misura sono riferibili soprattutto a:

- R7 - selezione dei beneficiari in base a criteri di selezione oggettivi e trasparenti;

  · Selezione dei beneficiari così come indicati al paragrafo 8.2.9.3.1.4 ;

  · Beneficiari appartenenti alla categoria di PMI (Piccole Medie Imprese);

  · Presenza di un Piano aziendale (Business Plain) – Finalità del piano indicate al paragrafo 1 dell'art. 27 del Reg. UE n. 1305/2013;

  · Le AOP e OP richiedenti siano quelle non indicate al comma 5 dell'art. 19 del Reg. UE n. 702/2014 della Commissione;

  · Le AOP e le OP richiedenti siano non derivanti dalla fusione di preesistenti organizzazioni;

  · Evitare il rischio che i soci/membri delle associazioni e organizzazioni di produttori si spostino da

fonte: http://burc.regione.campania.it

un gruppo all'altro per beneficiare due volte della stessa forma di sostegno;

- R8 - assenza di un sistema adeguato di controllo e di gestione delle procedure relative alle domande di aiuto e pagamento.

8.2.9.3.1.9.2. Misure di attenuazione

Le azioni di mitigazione dei rischi possono essere:

M7 - I beneficiari saranno scelti in base a criteri di ammissibilità e di selezione oggettivi e trasparenti definiti in una tabella ICO (Impegni, Criteri e Obblighi) inserita nel Sistema Informativo di VCM "Verificabilità e Controllabilità delle Misure" reso disponibile dalla Rete Rurale Nazionale.

M 8 – L'Autorità di Gestione e l'Organismo Pagatore AGEA utilizzeranno il Sistema Informativo VCM "Verificabilità e Controllabilità delle Misure" reso disponibile dalla Rete Rurale Nazionale, al fine di assicurare uniformità nell'esecuzione delle verifiche e valutare congiuntamente la verificabilità e controllabilità delle misure.

8.2.9.3.1.9.3. Valutazione generale della misura

Gli elementi di dettaglio relativi alla Misura, saranno definiti puntualmente nei bandi e nelle disposizioni attuative, pubblicati sul Bollettino Ufficiale della Regione Campania (BURC) e sul portale dell'Agricoltura – sito ufficiale dell'Assessorato all'Agricoltura della Regione Campania - all'indirizzo web http://www.sito.regione.campania.it/agricoltura/home.htm, per assicurare la massima trasparenza delle procedure.

L'Autorità di Gestione e l'Organismo Pagatore AGEA utilizzano il Sistema Informativo VCM *Verificabilità e Controllabilità delle Misure* reso disponibile dalla Rete Rurale Nazionale, al fine di assicurare uniformità nell'esecuzione delle verifiche e valutare congiuntamente le modalità di esecuzione dei controlli e di corretta compilazione delle apposite *check list*, predisposte all'interno del Sistema stesso, che verranno messe a disposizione sia dei beneficiari che del personale che eseguirà i controlli.

8.2.9.3.1.10. Metodo per il calcolo dell'importo o del tasso di sostegno, se del caso

Il sostegno è forfettario e negli anni successivi al primo è decrescente rispetto a quello determinato nel primo anno così come determinato nel paragrafo 8.2.9.3.1.8. (Importi e aliquote di sostegno)

8.2.9.3.1.11. Informazioni specifiche della misura

Descrizione della procedura ufficiale per il riconoscimento delle associazioni e delle organizzazioni

Il Reg. (UE) n. 1308/2013 del Parlamento e del Consiglio, con gli art. 154 e 156 rimanda il riconoscimento ufficiale rispettivamente delle organizzazioni di produttori e delle loro associazioni agli Stati membri. Ad

fonte: http://burc.regione.campania.it

oggi in Italia, la procedura per il riconoscimento ufficiale delle organizzazioni di produttori del settore elencato alla lettera (i) dell'art. 1 paragrafo 2 del suddetto regolamento (prodotti ortofrutticoli, parte IX) è riportata ai paragrafi n. 1 e 2 della parte A dell'Allegato al Decreto del Ministero delle politiche agricole, alimentari e forestali n. 9084 del 28/08/214.

Per gli altri settori di prodotti elencati all'art. 1 paragrafo, 2 del suddetto regolamento, la procedura per il riconoscimento ufficiale delle organizzazioni di produttori, è riportata dal Decreto Ministeriale MIPAF n. 387 del 03/febbraio/2016 per il riconoscimento delle OP Generali; e dal Decreto Ministeriale n. 86483 del 24/11/2014 per il riconoscimento delle AOP e OP nel settore “olio”.

8.2.9.4. Verificabilità e controllabilità delle misure e/o dei tipi di interventi

8.2.9.4.1. Rischio/rischi inerenti all'attuazione delle misure

I riferimenti sono contenuti nell'analoga sezione Verificabilità e controllabilità della tipologia di intervento

8.2.9.4.2. Misure di attenuazione

I riferimenti sono contenuti nell'analoga sezione Verificabilità e controllabilità della tipologia di intervento

8.2.9.4.3. Valutazione generale della misura

I riferimenti sono contenuti nell'analoga sezione Verificabilità e controllabilità della tipologia di intervento

8.2.9.5. Metodo per il calcolo dell'importo o del tasso di sostegno, se del caso

Le informazioni sono state redatte nella analoga sezione della tipologia di intervento

8.2.9.6. Informazioni specifiche della misura

Descrizione della procedura ufficiale per il riconoscimento delle associazioni e delle organizzazioni

Le informazioni sono state redatte nella analoga sezione della tipologia di intervento

fonte: http://burc.regione.campania.it

8.2.9.7. Altre rilevanti osservazioni, utili ai fini della comprensione e dell'attuazione della misura

fonte: http://burc.regione.campania.it

8.2.10. M10 - Pagamenti agro-climatico-ambientali (art. 28)

8.2.10.1. Base giuridica

- Regolamento (UE) n. 1305/2013 – Art.28
- Regolamento delegato (UE) n. 807/2014 – arrtt. 7 - 8 – 9 – 14
- Regolamento di esecuzione (UE) n. 808/2014
- Regolamento UE 1303/2013

8.2.10.2. Descrizione generale della misura, compresi la sua logica d'intervento e il contributo agli aspetti specifici e agli obiettivi trasversali

Le misure agroambientali raggruppano, in un quadro programmatico unitario, operazioni a sostegno dei metodi di produzione compatibili con la tutela dell'ambiente e la conservazione dello spazio naturale per le quali, quindi, è richiesta l'adozione di tecniche specifiche, con caratteristiche particolari e differenziate da quelle definite dalla condizionalità o da altre norme cogenti o dalla pratica agricola usuale se più restrittiva, il cui rispetto è comunque assicurato da tutte le azioni.

La misura, quindi, contribuisce al soddisfacimento dei seguenti fabbisogni correlati agli specifici elementi di forza e debolezza del sistema agricolo campano individuati nell'analisi Swot (tabella 1):

F13 salvaguardare il patrimonio di biodiversità animale e vegetale correlato alla ricchezza di risorse ambientali e paesaggistiche e buona presenza di aree protette (s9) e al consistente patrimonio di biodiversità (s11) e di contro ad elementi di debolezza quali la presenza di fenomeni di degrado ambientale e paesaggistico (w20) e di erosione genetica e declino della biodiversità in aree agricole (w43). A questo fabbisogno rispondono le tipologie d'intervento 10.1.1, 10.1.4, 10.1.5 e 10.2.1;

F14 tutelare e valorizzare il patrimonio naturale, storico e culturale correlato alla ricchezza di risorse ambientali e paesaggistiche e buona presenza di aree protette (s9), alla varietà e diversità di paesaggi agricoli e rurali (s12) e di contro ad elementi di debolezza quali la qualità delle acque (w24). a questo fabbisogno rispondono le tipologie d'intervento 10.1.4 , 10.1.5 e la 10.2.1;

F16 ridurre l'impatto delle attività agricole e forestali sulla risorsa idrica correlato ad un elemento di debolezza quali la qualità delle acque (w24). A questo fabbisogno risponde la tipologia d'intervento 10.1.1 e 10.1.3;

F17 ridurre l'impatto delle attività agricole e forestali sulla matrice ambientale suolo correlato all' elemento di debolezza quale il ricorso a pratiche colturali non sostenibili che agevolano processi degenerativi del suolo anche in termini di struttura e sostanza organica (w26) . a questo fabbisogno risponde la tipologia d'intervento 10.1.1, 10.1.2 e 10.1.3;

F18 prevenire fenomeni di perdita di suolo da erosione e dissesto idrogeologico correlato ad un elemento di debolezza (w31) alta percentuale di superfici esposte a rischio erosione. a questo fabbisogno risponde la tipologia d'intervento 10.1.2;

F21 ridurre le emissioni di ghg da attività agroalimentari e forestali e accrescere la capacità di sequestro di

fonte: http://burc.regione.campania.it

carbonio correlato all'elemento di debolezza w22, aumento emissioni metanigene in agricoltura, e w26, pratiche colturali non sostenibili agevolano processi degenerativi del suolo anche in termini di struttura e sostanza organica. A questo fabbisogno rispondono le tipologie d'intervento 10.1.2 e 10.1.3.

La misura intende promuovere la diffusione di pratiche colturali agricole sostenibili con impegni aggiuntivi a quelli già previsti nella condizionalità andando oltre quelle che sono le buone pratiche agricole ordinarie e conservare nel patrimonio produttivo agricolo regionale tutte le risorse naturali che il processo di intensivizzazione dell'agricoltura e le dinamiche urbane mettono in pericolo.

In particolare, l'ampia affermazione di sistemi di agricoltura integrata consente, con la riduzione dei prodotti chimici di sintesi, il perseguimento di numerosi obiettivi di conservazione delle risorse naturali, in primo luogo acqua e suolo.

Processi produttivi, nei quali quota parte della SAU aziendale è destinata al mantenimento di infrastrutture verdi, intervengono favorevolmente sia nella costruzione di un paesaggio agrario di particolare pregio, con conseguenti esternalità positive per i territori rurali, sia nel garantire utili fonti di nutrimento e ricovero della fauna selvatica, sia riducendo la pressione dell'agricoltura sulle risorse naturali.

Non da meno l'adozione di processi produttivi improntati ad un più attento uso della risorsa suolo contribuisce al mantenimento della sostanza organica presente e alla conservazione di una adeguata struttura fisica, elemento essenziale per la fertilità dei suoli e per evitare condizioni di dissesto.

Tale attività, tesa a privilegiare processi produttivi economicamente meno redditizi ma fondamentali per la tutela delle risorse naturali, è strettamente connessa alla conservazione e al recupero di razze e varietà in via di estinzione nonché di produzioni locali tipiche e tradizionali

Contributo diretto della Misura alle Priorità e alle Focus Area Tabella 2 (figura)

La misura contribuisce al perseguimento delle seguenti priorità e focus area di cui all'articolo 5 del Reg. UE 1305/2013:

4a - salvaguardia, ripristino e miglioramento della biodiversità, compreso nelle zone Natura 2000 e nelle zone soggette a vincoli naturali o ad altri vincoli specifici, nell'agricoltura ad alto valore naturalistico, nonché dell'assetto paesaggistico;

4b - migliore gestione delle risorse idriche, compresa la gestione dei fertilizzanti e dei pesticidi;

4c - prevenzione dell'erosione dei suoli e migliore gestione degli stessi.

Contributo indiretto della misura ad altre priorità e Focus Area (tabella 3)

La misura nel suo complesso contribuisce indirettamente al perseguimento delle seguenti altre priorità e focus area:

5d - ridurre le emissioni di gas a effetto serra e di ammoniaca prodotte dall'agricoltura;

5e - promuovere la conservazione e il sequestro del carbonio nel settore agricolo e forestale.

Per ogni tipologia d'intervento è stato individuato il contributo indiretto alle focus area

fonte: http://burc.regione.campania.it

La misura contribuisce a tutte le tematiche trasversali del programma: ambiente clima e innovazione.

In termini di innovazione, il sostegno a sistemi di produzione integrata o l'adozione di modelli più consapevoli di gestione e uso delle risorse naturali rappresenta un elemento di notevole qualificazione e recupero di un sistema produttivo sostenibile, rispetto ai processi di intensivizzazione, che l'evoluzione produttiva degli ultimi decenni è andata sempre più affermando. Inoltre, la misura intende favorire la salvaguardia delle risorse genetiche autoctone e/o minacciate di erosione genetica, anche per il loro riutilizzo in sistemi che hanno minori consumi delle risorse idriche, insieme al rafforzamento di azioni di circolazione delle informazioni e della conoscenza, coinvolgendo la ricerca, le istituzioni, gli operatori ed altri soggetti interessati a vario titolo.

In relazione all'ambiente, la misura contribuisce al migliore uso delle risorse naturali, al recupero e mantenimento di ecotipi animali e vegetali, al recupero del paesaggio rurale.

Per l'obiettivo trasversale clima, relativamente alla tematica della mitigazione dei cambiamenti climatici, la misura concorre alla diffusione di tecniche che accrescono la capacità di sequestro del carbonio nel suolo, sia mediante apporti di sostanza organica, sia riducendo le lavorazioni ed i rivoltamenti del terreno.

Gli interventi della presente misura, saranno attuati in coerenza con gli indirizzi della Direttiva 2000/60/CE, in attuazione delle disposizioni del Piano di Gestione del Distretto Idrografico dell'Appennino Meridionale approvato con D.P.C.M. del 10/04/2013 e pubblicato sulla G.U.R.I. n. 160 del 10/07/2013) e successivamente notificato alla UE il 24/03/2016 e approvato il 27/10/2016 dal Consiglio dei Ministri;

A questo fine nella Tabella 4 vengono evidenziati "gli elementi di incrocio tra tipologie di interventi e gli effetti prodotti in coerenza con la Direttiva Quadro Acque".

Le diverse tipologie di intervento, articolate nelle due sottomisure, che di seguito si vanno ad elencare, sono state strutturate per rispondere agli elementi di debolezza evidenziati nell'analisi swot del programma.

Con la presente misura si intende proseguire nell'attività e nell'azione di cambiamento nelle scelte aziendali verso sistemi produttivi sostenibili, già avviata con le precedenti programmazioni e in particolare con la misura 214 del PSR Campania 2007/2013 (tabella 5)

Fino al 2013, si stima che abbiano aderito alla misura 214 circa 7.800 aziende agricole, come specificato nella tabella a margine (Figura risultati della misura 214)

Si specifica inoltre che, rispetto alla passata programmazione e a seguito dell'approvazione del PAN con DM 22 gennaio 2014, con l'operazione 10.1.1 si sostengono gli impegni connessi alla produzione integrata volontaria,come definita dalla legge 3 febbraio 2011 n. 4, che istituisce il sistema nazionale di produzione integrata.

La misura si articola nelle seguenti sottomisure:

Sottomisura 10.1 - Pagamento per impegni agro-climatico-ambientali

Le operazioni attivate sono le seguenti:

- Tipologia di intervento 10.1.1 Produzione integrata
- Tipologia di intervento10.1.2 Operazioni agronomiche volte all'incremento della sostanza

fonte: http://burc.regione.campania.it

organica

· Tipologia di intervento 10.1.3 Tecniche agroambientali anche connesse ad investimenti non produttivi

· Tipologia di intervento 10.1.4 Coltivazione e sviluppo sostenibili di varietà vegetali autoctone minacciate di erosione genetica

· Tipologia di intervento 10.1.5 Allevamento e sviluppo sostenibili delle razze animali autoctone minacciate di abbandono

Sottomisura 10.2 - Sostegno per la conservazione, l'uso e lo sviluppo sostenibili delle risorse genetiche in agricoltura

Le tipologie di intervento attivate riguardano:

· Tipologia di intervento 10.2.1 Conservazione delle risorse genetiche autoctone a tutela della biodiversità

fonte: http://burc.regione.campania.it

Tabella 1 – contributo delle diverse tipologie d'intervento ai diversi fabbisogni

Tipologia di intervento	Fabbisogni individuati nell'analisi					
	F13 Salvaguardare il patrimonio di biodiversità animale e vegetale	**F14 Tutelare e valorizzare il patrimonio naturale, storico e culturale**	**F16 Ridurre l'impatto delle attività agricole e forestali sulla risorsa idrica**	**F17 Ridurre l'impatto delle attività agricole e forestali sulla matrice ambientale suolo**	**F18 Prevenire fenomeni di perdita di suolo da erosione e dissesto idrogeologico**	**F 21 Ridurre le emissioni di GHG da attività agroalimentari e forestali e accrescere la capacità di sequestro di carbonio**
10.1.1 Produzione integrata	X		X	X		
10.1.2 Operazioni agronomiche volte all'incremento della sostanza organica				X	X	X
10.1.3 Tecniche agro-ambientali anche connesse ad investimenti non produttivi			X	X		X
10.1.4 Coltivazione e sviluppo sostenibili di varietà vegetali autoctone minacciate di erosione genetica	X	X				
10.1.5 Allevamento e sviluppo sostenibili delle razze animali autoctone minacciate di abbandono	X	X				
10.2.1 Conservazione delle risorse genetiche autoctone a tutela della biodiversità	X	X				

Tab 1

fonte: http://burc.regione.campania.it

Tabella 2 – contributo diretto della misura alle priorità e F.A.

Tipologia di intervento	Priorità e Focus area a cui la misura contribuisce direttamente		
	4A	4B	4C
10.1.1 Produzione integrata		X	
10.1.2 Operazioni agronomiche volte all'incremento della sostanza organica			X
10.1.3 Tecniche agroambientali anche connesse ad investimenti non produttivi		X	
10.1.4 Coltivazione e sviluppo sostenibili di varietà vegetali autoctone minacciate di erosione genetica	X		
10.1.5 Allevamento e sviluppo sostenibili delle razze animali autoctone minacciate di abbandono	X		
10.2.1 Conservazione delle risorse genetiche autoctone a tutela della biodiversità	X		

Tab 2

fonte: http://burc.regione.campania.it

Tabella 3 – contributo indiretto delle tipologie d'intervento previste dalla misura alle priorità e F.A.

Tipologia di intervento	Contributo ad altre Priorità e Focus area				
	4A	4B	4C	5D	5E
10.1.1 Produzione integrata	X		X		
10.1.2 Operazioni agronomiche volte all'incremento della sostanza organica	X	X			X
10.1.3 Tecniche agroambientali anche connesse ad investimenti non produttivi	X		X	X	
10.1.4 Coltivazione e sviluppo sostenibili di varietà vegetali autoctone minacciate di erosione genetica		X			
10.1.5 Allevamento e sviluppo sostenibili delle razze animali autoctone minacciate di abbandono		X			

Tab 3

fonte: http://burc.regione.campania.it

Tabella 4 – elementi di incrocio tra tipologie di intervento ed effetti prodotti in coerenza con la DQA

Tipologia di intervento	Azione	Ridurre gli imput chimici fertilizzanti e pesticidi	Migliorare la qualità dei suoli agricoli	Preservare le risorse idriche superficiali e profonde	Ridurre l'inquinamento da nitrati	Salvaguardare gli elementi caratteristici delle pratiche agricole tradizionali
Produzione integrata		X	X	X	X	
Operazioni agronomiche volte all'incremento della sostanza organica	Apporti di matrici organiche al terreno	X	X			
	Tecniche agronomiche conservative per la coltivazione di cereali, foraggere a ciclo annuale e pascoli		X	X		
Tecniche agroambientali anche connesse ad investimenti non produttivi		X				X

Tab 4

Tabella 5 – risultati della misura 214 ottenuti fino al 2013

Risultati della misura 214 ottenuti fino al 2013	
Aziende beneficiarie (n.)	7.822
SAU sotto impegno (ha)	101.457
(dati provvisori in corso di esecuzione del programma)	

Tab 5

fonte: http://burc.regione.campania.it

8.2.10.3. Campo di applicazione, aliquota di sostegno, beneficiari ammissibili, e, se del caso, metodo per il calcolo dell'importo o del tasso di sostegno, eventualmente ripartito per sottomisura e/o per tipo di operazione. Per ciascun tipo di operazione, specificare i costi ammissibili, le condizioni di ammissibilità, gli importi e le aliquote di sostegno applicabili nonché i principi per la definizione dei criteri di selezione

8.2.10.3.1. 10.1.1 Produzione integrata

Sottomisura:

- 10.1 - pagamento per impegni agro-climatico-ambientali

8.2.10.3.1.1. Descrizione del tipo di intervento

Con questa tipologia di intervento si contribuisce principalmente, tra le altre, alla F.A. 4b: migliore gestione delle risorse idriche, compresa la gestione dei fertilizzanti e dei pesticidi.

Si intende incentivare gli agricoltori all'applicazione dei metodi di produzione integrata volontaria, attraverso l'adozione dei "Disciplinari di produzione integrata" approvati dalla Regione Campania e conformi alle "Linee guida nazionali di produzione integrata", ai sensi della Legge n. 4 del 3 febbraio 2011, che favoriscono in particolare un uso razionale dei fertilizzanti e dei fitofarmaci in agricoltura.

I disciplinari di produzione integrata sono norme tecniche specifiche per ciascuna coltura e indicazioni fitosanitarie vincolanti comprendenti pratiche agronomiche e fitosanitarie e limitazioni nelle scelte dei prodotti fitosanitari e nel numero dei trattamenti (punto A.7.3 del PAN) che vanno oltre quanto richiesto dalle attività minime di cui al Reg.UE 1307/2013 e dai requisiti minimi relativi all'uso dei prodotti fitosanitari.

E' prevista la possibilità di adesione all'impegno anche con solo una parte della superficie aziendale nel caso di aziende agricole costituite da corpi separati. Per corpo separato si intende quella parte della superficie aziendale separata da elementi fisici extra-aziendali che determinano soluzione di continuità del fondo quali strade almeno comunali, linee ferroviarie, canali di bonifica, fiumi e torrenti, corpi fondiari extra-aziendali. Le superfici a pagamento per gli impegni agroambientali possono variare di anno in anno del 20% al massimo fermo restando la superficie complessiva del corpo sotto impegno, nel rispetto delle condizioni previste dall'art. 47 del regolamento (UE) 1305/2013 .

Sulle superfici dei corpi non soggetti all'aiuto l'azienda è tenuta comunque ad applicare gli adempimenti previsti dagli atti e dalle norme di cui al quadro regolamentare nazionale e regionale relativo al regime di condizionalità in applicazione del Reg. (UE) 1306/2013.

Impegni previsti dalla tipologia d'intervento:

1.Fertilizzazione (Impegno remunerato): obbligo di effettuare l'analisi del terreno e di adottare un piano di concimazione aziendale per ciascuna zona omogenea individuata nel quale sono stabiliti i quantitativi dei macroelementi nutritivi distribuibili annualmente per coltura o per ciclo colturale. I quantitativi di macroelementi da apportare devono essere calcolati adottando il metodo del bilancio basato sulle analisi chimico – fisiche del terreno, secondo quanto prescritto nella guida alla concimazione della regione Campania vigente, e gli eventuali frazionamenti nella distribuzione delle dosi di azoto secondo quanto

fonte: http://burc.regione.campania.it

previsto nei disciplinari specifici di coltura.

2. Difesa e diserbo (Impegno remunerato)

Rispetto delle “Norme tecniche per la difesa e il diserbo integrato delle colture" vigenti di cui ai disciplinari di produzione integrata con:

2.1 obbligo di giustificare i trattamenti sulla base di monitoraggi aziendali o delle soglie d’intervento riportate nei disciplinari della produzione integrata della regione Campania;

2.2 obbligo di utilizzare solo i principi attivi riportati dai disciplinari per ciascuna coltura. Sono esclusi, o fortemente limitati, i prodotti contenenti principi attivi classificati come pericolosi e/o contenenti determinate frasi di rischio per l’ambiente e per gli effetti cronici sulla salute umana.

3. Irrigazione (Impegno remunerato): determinazione di epoche e volumi irrigui basandosi su dati pluviometrici o preferibilmente attraverso la redazione di bilanci irrigui.

4. Gestione suolo (Impegno remunerato)

registrazione puntuale delle attività aziendali (lavorazioni, semina ed altre operazioni di gestione del suolo, raccolta) per tutte le superfici sotto impegno:

4.1 negli appezzamenti di collina e di montagna con pendenza media superiore al 30% sono consentite: - per le colture erbacee esclusivamente la minima lavorazione, la semina su sodo e la scarificatura; - per le colture arboree all’impianto sono ammesse le lavorazioni puntuali o altre finalizzate alla sola asportazione dei residui dell’impianto arboreo precedente e nella gestione ordinaria l’inerbimento, anche come vegetazione spontanea gestita con sfalci;

4.2 negli appezzamenti con pendenza media compresa tra il 10% e il 30%, oltre alle tecniche sopra descritte sono consentite lavorazioni ad una profondità massima di 30 cm, ad eccezione delle rippature per le quali non si applica questa limitazione;

4.3 nelle aree di pianura è obbligatorio per le colture arboree l’inerbimento dell’interfila nel periodo autunno-invernale per contenere la perdita di elementi nutritivi; nelle aree a bassa piovosità (inferiore a 500 mm/anno), possono essere anticipate le lavorazioni.

5. Avvicendamento colturale (Impegno remunerato): predisposizione del piano colturale presente nel registro delle operazioni colturali e di magazzino che dimostra il rispetto dei vincoli dell’avvicendamento colturale di cui ai “disciplinari di produzione integrata”.

6. Tenuta del registro aziendale delle operazioni colturali e di magazzino (Impegno remunerato): obbligo della tenuta di un registro aziendale delle operazioni colturali e di magazzino dove vengono registrate le operazioni colturali e di magazzino per ciascuna coltura ammessa per tutte le superfici sotto impegno. Le registrazioni riguardano: pratiche agronomiche, fertilizzazione, irrigazione, descrizione dei rilievi nei monitoraggi aziendali, trattamenti fitosanitari,scarico e carico di magazzino dei fertilizzanti e dei prodotti fitosanitari.

7 .Taratura strumentale delle macchine irroratrici (Impegno remunerato): acquisizione di una certificazione volontaria di regolazione o taratura strumentale effettuata presso centri prova autorizzati dalla regione Campania per le macchine irroratrici a completamento delle operazioni di controllo funzionale obbligatorie

fonte: http://burc.regione.campania.it

(punto A.3.7 del PAN)entro il secondo anno di adesione alla tipologia d’intervento.

Ai sensi dell'art. 28 comma 5 del Reg. (UE) 1305/2013, l'impegno è di 5 anni, fermo restando che impegni successivi a quelli realizzati nel primo periodo possono avere una durata non inferiore ai 2 anni.

8.2.10.3.1.2. Tipo di sostegno

Tipo di sostegno: Sovvenzioni

Pagamento compensativo a superficie (€/ha/anno).

8.2.10.3.1.3. Collegamenti con altre normative

- Dlgs n. 150 del 14 agosto 2012 “Attuazione della Direttiva 2009/128/CE che istituisce un quadro per l’azione comunitaria ai fini dell’utilizzo sostenibile dei pesticidi”.
- DM del 22 gennaio 2014 “Adozione del Piano nazionale per l’uso sostenibile dei prodotti fitosanitari, ai sensi dell’art. 6 del decreto legislativo 14 agosto 2012 n. 150 recante: “Attuazione della Direttiva 2009/128/CE che istituisce un quadro per l’azione comunitaria ai fini dell’utilizzo sostenibile dei pesticidi”.
- Legge regionale n. 14 del 22 novembre 2010 “Tutela delle acque dall’inquinamento provocato da nitrati di origine agricola”.
- DGR 169 del 3 giugno 2014 che approva l’elenco dei criteri di gestione obbligatoria e delle norme e degli standard per il mantenimento dei terreni in buone condizioni agronomiche e ambientali ai sensi del Reg. CE n. 73 del 2009 così come modificato dal regolamento UE n. 1310/2013. Recepimento del D.M. n. 15414 del 10.12.2013
- Legge n. 109 del 7 marzo 1996 - Disposizioni in materia di gestione e destinazione di beni sequestrati o confiscati. Modifiche alla legge 31 maggio 1965, n. 575, e all'articolo 3 della legge 23 luglio 1991, n. 223. Abrogazione dell'articolo 4 del decreto-legge 14 giugno 1989, n. 230, convertito, con modificazioni, dalla legge 4 agosto 1989, n. 282.
- Legge n.4 del 3 febbraio 2011: istituzione del sistema nazionale di qualità produzione integrata

8.2.10.3.1.4. Beneficiari

- Agricoltori, così come definiti dall’articolo 4, comma 1, lettera a) del Reg. (UE) n. 1307/2013;

- Associazioni di agricoltori;

- Enti pubblici che conducono aziende agricole, considerato che esse, ampiamente diffuse sul territorio regionale, possono esercitare un‘importante azione dimostrativa e divulgativa per una più ampia affermazione delle tecniche agronomiche compatibili con la tutela dell’ambiente.

fonte: http://burc.regione.campania.it

8.2.10.3.1.5. Costi ammissibili

Sono ammissibili al sostegno le compensazioni che corrispondono a quanto disposto dal comma 3 e 6 dell'art. 28 del reg. 1305/2013. Esse sono state calcolate rispetto ai costi ordinari dell'azienda e gli impegni previsti vanno oltre la condizionalità

8.2.10.3.1.6. Condizioni di ammissibilità

I pagamenti sono accordati per le superfici agricole ubicate nel territorio regionale ai beneficiari che:

- coltivano una superficie minima, almeno per un gruppo di colture, pari a 0,50 ha di SAU ad eccezione di 0,30 ha per le ortive e 0,20 Ha per le floricole, vite e limone. Tali superfici rappresentano quelle minime affinché risulti percepibile l'obiettivo di ridurre la pressione negativa sulla risorsa acqua, attribuibile ai residui di prodotti fitosanitari ed ai fertilizzanti, insieme alla minore dispersione nell'aria di questi ultimi, conseguente al miglioramento delle modalità di distribuzione del fertilizzante stesso, come previsto nei disciplinari.
- dimostrino il possesso delle superfici oggetto di aiuto in conformità a quanto previsto dal paragrafo 8.1.

8.2.10.3.1.7. Principi concernenti la fissazione dei criteri di selezione

L'articolo 49 comma 2 del Regolamento UE 1305/2013 non richiede per questa sottomisura la definizione di criteri di selezione.

Se del caso saranno applicati criteri di selezione che attribuiscano priorità di finanziamento:

- alle aziende agricole le cui superfici ricadono in aree pertinenti a corpi idrici superficiali e sotterranei ritenuti in condizioni non buone nel relativo piano di gestione di bacino idrografico;
- alle aziende che aderiscono ad azioni collettive, in particolare quelle attivate dalla Regione ai sensi dell'art. 35 "Cooperazione" del Regolamento (UE) n.1305/2013

fonte: http://burc.regione.campania.it

8.2.10.3.1.8. Importi e aliquote di sostegno (applicabili)

Si tratta di un aiuto a superficie valutato a seguito dell'adesione volontaria degli operatori agricoli agli impegni previsti.

Il calcolo del pagamento compensativo tiene conto delle disposizioni nazionali in merito all'applicazione dell'articolo 43 del Regolamento Ue 1307/2013.

Pagamento annuale per ettaro di superficie sotto impegno a compensazione dei mancati ricavi e maggiori costi derivanti dagli impegni assunti e valutati rispetto alle condizioni di ordinarietà rilevabili per l'indirizzo produttivo dell'azienda nell'ambito territoriale di appartenenza, come indicato in tabella a margine della presente sezione. Vengono valutati anche i costi di transazione di cui all'art. 28 comma 6 del reg. (UE) n. 1305/2013. (tab 6)

I pagamenti previsti dalla tipologia 10.1.1 sono cumulabili con le indennità di cui all'articolo 31 del reg. UE 1305/2013, e con gli altri pagamenti compensativi della misura 10. I pagamenti di cui alla presente tipologia di intervento non sono cumulabili con i pagamenti compensativi per la SAU sottoposta ad impegno per la misura 11. La presente tipologia di intervento è compatibile con gli altri strumenti di intervento previsti dal PSR Campania 2014/2020 e, tra le altre, con le misure di cui all'articolo 16 e 17 del Reg. UE 1305/13.In caso di cumulabilità con le altre tipologie d'intervento della misura 10 è stato effettuato il calcolo in maniera combinata al fine di escludere eventuali sovrapposizioni nella remunerazione degli impegni (tab 7).

La quantificazione economica emergente dalla cumulabilità della tipologia d'intervento 10.1.1 con le altre tipologie d'intervento è inserita nel paragrafo corrispondente delle altre tipologie

fonte: http://burc.regione.campania.it

Tabella n. 6 - tabella del pagamento compensativo per la tipologia 10.1.1 (con la specifica dell'applicazione di riduzioni, nel limite dei massimali previsti dalla normativa comunitaria all'Allegato II del regolamento (UE) n. 1305/2013)

Gruppo di colture	Tutte le macroaree €/ha	macroaree A e B €/ha	macroaree C e D €/ha
olivo	394		
vite	727		
fruttiferi maggiori		777	730
fruttiferi minori		900*	632
ortive		461	228
officinali	286		
cerealicole	128		
industriali	600*		
foraggere	186		
floricole	600*		
IV gamma	334		

*Importo compensativo ridotto al massimale previsto dall'Allegato II del regolamento (UE) n. 1305/2013

tab 6

Tabella 7– schema di cumulabilità fra le tipologie d'intervento

	tipologia 10.1.2.1a	tipologia 10.1.2.1b	tipologia 10.1.2.2	tipologia 10.1.3.1	tipologia 10.1.3.2	tipologia 10.1.4
tipologia 10.1.1	X	X	X	X	X	X

tab 7

8.2.10.3.1.9. Verificabilità e controllabilità delle misure e/o dei tipi di interventi

8.2.10.3.1.9.1. Rischio/rischi inerenti all'attuazione delle misure

- difformità di superficie, tipo di coltura (R6);
- mancato rispetto degli impegni (R5);
- mancata tracciabilità dei dati contenuti nella domanda di pagamento (R9);
- rischio del doppio finanziamento delle pratiche agricole benefiche per il clima e l'ambiente e di pratiche equivalenti (R8).

8.2.10.3.1.9.2. Misure di attenuazione

- Registrazione delle particelle oggetto di impegno nel SIGC (M6);

fonte: http://burc.regione.campania.it

- Registrazione di tutte le operazioni contenute nei DPI (M9);
- Presenza della documentazione probante di spesa relativa agli acquisti dei mezzi tecnici relativi all'annualità del pagamento compensativo (M9);
- Presenza delle analisi del terreno (M9);
- Attivazione di un sistema di controlli amministrativi. I controlli in loco, a carico dell'Organismo Pagatore, saranno effettuati secondo calendari di visite conformi alle specifiche produttive dell'azienda (M5);
- Il calcolo dei pagamenti compensativi di cui alla presente tipologia di operazione è stato effettuato escludendo i costi connessi al rispetto degli obblighi di cui all'art. 43 e dell'Allegato 9 del Reg. UE 1307/2013, nel senso che la superficie sulla quale il beneficiario ha costituito un'area di interesse ecologico ai sensi dell'art. 46 del Reg. UE 1307/2013 non può ricevere il pagamento per la presente tipologia di intervento (M8).

8.2.10.3.1.9.3. Valutazione generale della misura

Gli elementi di dettaglio relativi alla tipologia di intervento (ad esempio la modalità di presentazione delle domande, le tipologie di beneficiari, le condizioni di ammissibilità e gli impegni, le relative modalità di controllo e le conseguenze per il mancato rispetto degli impegni), saranno definiti puntualmente nei bandi e nelle disposizioni attuative, pubblicati sul Bollettino Ufficiale della Regione Campania (BURC) e sul portale dell'Agricoltura – sito ufficiale dell'Assessorato all'Agricoltura della Regione Campania - all'indirizzo web http://www.sito.regione.campania.it/agricoltura/home.htm, per assicurare la massima trasparenza delle procedure.

L'Autorità di Gestione e l'Organismo Pagatore AGEA utilizzano il Sistema Informativo VCM "Verificabilità e Controllabilità delle Misure" reso disponibile dalla Rete Rurale Nazionale, al fine di assicurare uniformità nell'esecuzione delle verifiche e valutare congiuntamente le modalità di esecuzione dei controlli e di corretta compilazione delle apposite check list, predisposte all'interno del Sistema stesso, che verranno messe a disposizione sia dei beneficiari che del personale che eseguirà i controlli.

8.2.10.3.1.9.4. Impegni agro-climatico-ambientali

8.2.10.3.1.9.4.1. Avvicendamento colturale

8.2.10.3.1.9.4.1.1. Metodi di verifica degli impegni

- controllo del piano colturale contenuto nel Registro delle operazioni colturali

- confronto tra i piani colturali dei diversi anni

fonte: http://burc.regione.campania.it

8.2.10.3.1.9.4.2. Difesa e diserbo:

8.2.10.3.1.9.4.2.1. Metodi di verifica degli impegni

Controllo delle registrazioni inerenti i trattamenti fitosanitari nel Registro delle operazioni colturali

- verifica del registro di magazzino per il carico e lo scarico dei prodotti utilizzati per la difesa e il diserbo di cui al Registro delle operazioni colturali.

- verifica delle fatture di acquisto .

- ispezione del magazzino per le scorte rimanenti.

- qualora nel Registro delle operazioni colturali siano indicati trattamenti per i quali è prevista una giustificazione, questa deve essere annotata con la registrazione dei parametri relativi (campionamenti, catture, condizioni climatiche). Quando per il rilievo di tali parametri sono necessari specifici strumenti (ad es. trappole), sarà verificata la presenza di tali dispositivi.

- verifica nel Registro delle operazioni colturali, oltre all'ammissibilità all'impiego dei singoli principi attivi sulla coltura/avversità, anche il rispetto degli ulteriori vincoli di numero massimo di interventi e dosi.

8.2.10.3.1.9.4.3. Fertilizzazione

8.2.10.3.1.9.4.3.1. Metodi di verifica degli impegni

- controllo delle registrazioni inerenti la fertilizzazione nel Registro delle operazioni colturali;

- verifica della presenza delle analisi del suolo;

- verifica della rispondenza del piano di concimazione ai criteri riportati neI disciplinari;

- verifica del registro di magazzino per il carico e lo scarico dei fertilizzanti di cui al Registro delle operazioni colturali;

- verifica delle fatture di acquisto dei fertilizzanti.

8.2.10.3.1.9.4.4. Gestione suolo

8.2.10.3.1.9.4.4.1. Metodi di verifica degli impegni

- controllo delle registrazioni, per la parte inerente la gestione del suolo, nel Registro delle operazioni colturali

- controllo in loco con sopralluoghi anche speditivi nei periodi in cui vengono ordinariamente effettuate le

fonte: http://burc.regione.campania.it

lavorazioni

- l’esistenza dell’inerbimento permanente può essere controllato in situ

8.2.10.3.1.9.4.5. Irrigazione

8.2.10.3.1.9.4.5.1. Metodi di verifica degli impegni

controllo delle registrazioni inerenti gli interventi irrigui nel Registro delle operazioni colturali oppure, nel caso di adesione a servizi telematici di consulenza all’irrigazione, presenza delle stampe della pagina di risposta del servizio

- il controllo in campo consente la verifica del metodo irriguo adottato.

8.2.10.3.1.9.4.6. Taratura strumentale delle macchine irroratrici

8.2.10.3.1.9.4.6.1. Metodi di verifica degli impegni

- verifica della presenza della certificazione volontaria attestante la taratura strumentale effettuata presso il centro prova autorizzato.

8.2.10.3.1.9.4.7. Tenuta del registro aziendale delle operazioni colturali e di magazzino

8.2.10.3.1.9.4.7.1. Metodi di verifica degli impegni

verifica della completezza, accuratezza e veridicità dei dati riportati nel Registro delle operazioni colturali e delle schede di magazzino
- Confronto con le giacenze di magazzino e registrazione acquisti e fatture.

8.2.10.3.1.10. Informazioni specifiche della misura

Individuazione e definizione degli elementi di riferimento applicabili; ciò include i pertinenti requisiti obbligatori stabiliti a norma del titolo VI, capo I, del regolamento (UE) n. 1306/2013 del Parlamento europeo e del Consiglio, i pertinenti criteri e attività minime stabiliti a norma dell'articolo 4, paragrafo 1, lettera c), punti ii) e iii), del regolamento (UE) n. 1307/2013 del Parlamento europeo e del Consiglio,

fonte: http://burc.regione.campania.it

nonché i requisiti minimi relativi all'uso di fertilizzanti e prodotti fitosanitari e gli altri pertinenti requisiti obbligatori stabiliti dalla legislazione nazionale

La tabella “M10 Tipologia 10.1.1” allegata al presente programma (sezione *Misura 10-ulteriori informazioni sugli impegni agro-climatico ambientali*) integra le informazioni di cui ai box 8.2.10.3.10.1. (impegni agro-climatico ambientali) e successivi.

Tra i requisiti minimi relativi ai fertilizzanti devono figurare, tra l'altro, i codici di buone pratiche istituiti a norma della direttiva 91/676/CEE per le aziende situate al di fuori delle zone vulnerabili ai nitrati e i requisiti relativi all'inquinamento da fosforo; tra i requisiti minimi relativi ai prodotti fitosanitari devono figurare, in particolare, i principi generali della difesa integrata introdotti dalla direttiva 2009/128/CE del Parlamento europeo e del Consiglio, l'obbligo di possedere una licenza per l'uso di tali prodotti, l'obbligo di seguire una formazione, il magazzinaggio in condizioni di sicurezza, la verifica dell'attrezzatura per l'irrorazione e le disposizioni sull'uso di pesticidi nelle vicinanze di corpi idrici e altri luoghi sensibili, conformemente alla legislazione nazionale

Si rinvia al paragrafo 8.2.10.5

Elenco delle razze autoctone minacciate di abbandono e delle risorse genetiche vegetali minacciate di erosione genetica

Non pertinente

Descrizione della metodica e delle ipotesi e dei parametri agronomici, compresa la descrizione dei requisiti di riferimento di cui all'articolo 29, paragrafo 2, del regolamento (UE) n. 1305/2013 che risultano pertinenti per ciascun tipo di impegno, utilizzati come riferimento per i calcoli a giustificazione dei costi aggiuntivi, del mancato guadagno derivante dall'impegno assunto e dell'entità dei costi dell'operazione; se del caso, tale metodica deve tener conto degli aiuti concessi a norma del regolamento (UE) n. 1307/2013, compresi i pagamenti per le pratiche agricole benefiche per il clima e l'ambiente, al fine di escludere il doppio finanziamento; eventualmente, il metodo di conversione utilizzato per altre unità a norma dell'articolo 9 del presente regolamento

Fertilizzazione: i parametri per la valutazione della compensazione per questo impegno sono riferiti ai minori costi derivanti dal ridotto uso di fertilizzanti e dai maggiori oneri connessi al rispetto degli obblighi di frazionamento delle concimazioni di cui ai disciplinari per la produzione integrata. In relazione al rischio di doppio finanziamento esso non sussiste in quanto il rispetto della pertinente pratica greening, di cui all’articolo 43 del REG UE 1307/2013, non determina nessun aumento dei costi aggiuntivi tra gli elementi di calcolo riferito all’impegno di cui si tratta.

Difesa e diserbo: i parametri per la valutazione della compensazione per questo impegno, sono riferiti ai maggiori costi derivanti per l’uso di prodotti fitosanitari classificati per minore tossicità . Rispetto alle norme di condizionalità, CGO10 e CGO4, l’impegno va oltre la norma perché è l’adesione volontaria ai disciplinari di produzione integrata volontaria , come previsto dal Piano d’Azione Nazionale per l’uso sostenibile dei prodotti fitosaniari (PAN), e i maggiori costi sono valutati rispetto alla difesa integrata obbligatoria come definita nel PAN. Non sussiste il rischio di DF in quanto le pratiche greening non

fonte: http://burc.regione.campania.it

determinano aumenti dei costi aggiuntivi per operazioni di difesa delle colture.

Irrigazione: i parametri per la valutazione della compensazione per questo impegno, sono riferiti ai minori costi derivanti dal minor uso di acqua e dai maggiori oneri connessi alla tenuta delle registrazioni aggiuntive. Rispetto alle norme di condizionalità, BCAA 2, l'impegno va oltre la norma perché è l'adesione volontaria ai disciplinari di produzione integrata, come previsto dal PAN, e i maggiori costi sono stati computati rispetto alla difesa integrata obbligatoria come definita nel PAN. Non sussiste il rischio di DF in quanto le pratiche greening non determinano aumenti dei costi aggiuntivi per la tenuta delle registrazioni e non afferiscono a questo impegno.

Gestione suolo: rispetto alle norme di condizionalità, BCAA 2, l'impegno previsto va oltre tale norma. I costi riconosciuti sono afferenti ai maggiori oneri connessi per le registrazioni aggiuntive ed inseriti nei costi di transazione. Non sussiste il rischio di DF in quanto le pratiche greening non determinano aumenti dei costi aggiuntivi per la tenuta delle registrazioni e non afferiscono a questo impegno.

Avvicendamento colturale: per la compensazione di questo impegno, sono previsti solo i costi di redazione del piano colturale. Non sussistono norme di condizionalità relative all'impegno. Non sussiste il rischio di DF in quanto le pratiche greening non determinano aumenti dei costi aggiuntivi per la tenuta delle registrazioni.

Tenuta del registro aziendale: Le norme di condizionalità relative all'impegno fanno riferimento alle registrazioni obbligatorie previste dal CGO 4. I costi riconosciuti sono afferenti ai maggiori oneri connessi alle registrazioni aggiuntive ed inseriti nei costi di transazione. Non sussiste il rischio di DF in quanto le pratiche greening non determinano aumenti dei costi aggiuntivi per la tenuta delle registrazioni e non afferiscono a questo impegno.

Taratura strumentale delle macchine irroratrici: non sussistono norme di condizionalità relative all'impegno. I costi riconosciuti sono afferenti ai maggiori oneri connessi all'effettuazione delle operazioni di taratura presso i centri autorizzati. Tale costo è stato ripartito sui 5 anni d'impegno quale quota annuale di compensazione e inserita nei costi di transazione. Non sussiste il rischio di DF in quanto le pratiche greening non riguardano le operazioni di taratura delle macchine irroratrici e pertanto non afferiscono a questo impegno.

La relazione giustificativa dei pagamenti compensativi e la relativa certificazione sono riportati nel documento "*Misura 10 Relazione calcolo premi e certificazione*" allegato al presente programma.

8.2.10.3.1.10.1. Impegni agro-climatico-ambientali

8.2.10.3.1.10.1.1. Avvicendamento colturale

8.2.10.3.1.10.1.1.1. Livello di riferimento

BCAA e/o CGO pertinenti

Nella Condizionalità non vi sono obblighi pertinenti a tale impegno

fonte: http://burc.regione.campania.it

Requisiti minimi relativi all'uso di fertilizzanti e pesticidi

Nell'allegato 7 del DM n. 180 del 23/01/2015 non si individuano requisiti minimi pertinenti relativi all'impegno di registrare le successioni

Altri requisiti nazionali/regionali pertinenti

Non ci sono altri obblighi normativi specifici pertinenti all'impegno di registrazione delle successioni

Attività minime

Non si individuano attività agricole minime e/o mantenimenti di superficie agricole relative alla predisposizione della documentazione specifica per questo impegno

8.2.10.3.1.10.1.1.2. Pratiche agricole abituali pertinenti

Gli agricoltori sono tenuti all'obbligo di diversificazione delle colture previsto dal greening. L'impegno proposto non si sovrappone alla baseline

8.2.10.3.1.10.1.2. Difesa e diserbo:

8.2.10.3.1.10.1.2.1. Livello di riferimento

BCAA e/o CGO pertinenti

CGO10-Regolamento (CE) n.1107/2009 del Parlamento Europeo e del Consiglio del 21 ottobre 2009 relativo all'immissione sul mercato dei prodotti fitosanitari.

Impegni vigenti:

A. Registrazione degli interventi fitosanitari (registro dei trattamenti)

B. rispetto delle prescrizioni di utilizzo previste nell'etichetta del prodotto impiegato;

C. presenza in azienda di un sito per il corretto immagazzinamento dei prodotti fitosanitari ed evitare la dispersione nell'ambiente in conformità con quanto previsto al punto VI.1 dell'allegato VI del Decreto MIPAAF 22 gennaio 2014 di adozione del Piano d'Azione Nazionale per l'uso sostenibile dei prodotti fitosanitari (PAN);

Inoltre, per le aziende che utilizzano prodotti fitosanitari per uso professionale c'è l'obbligo di disponibilità e validità del certificato di abilitazione all'acquisto e all'utilizzo dei prodotti fitosanitari.

fonte: http://burc.regione.campania.it

CGO4 -Reg. (CE) n. 178/2002 del Parlamento europeo e del Consiglio, che stabilisce i principi e i requisiti generali della legislazione alimentare, istituisce l'Autorità europea per la sicurezza alimentare e fissa le procedure nel campo della sicurezza alimentare.

Obblighi vigenti:

-Stoccaggio sicuro dei prodotti fitosanitari;

-Corretto uso dei prodotti fitosanitari;

-Registrazione degli usi e di ogni analisi rilevante per la salute umana effettuata sulle piante e sui prodotti vegetali;

-Manipolazione corretta.

Requisiti minimi relativi all'uso di fertilizzanti e pesticidi

Rispetto del requisito minimo fitofarmaci - Impegno b) gli utilizzatori professionali di prodotti fitosanitari dimostrano la conoscenza dei principi generali della difesa integrata obbligatoria (allegato III del D.lgs 150/2012) attraverso il possesso dei documenti relativi alle basi informative disponibili (possesso del bollettino fitosanitario ufficiale, provinciale o zonale, su supporto cartaceo, informatico, telematico ecc.) o tramite una specifica consulenza aziendale;

Impegno c) Gli utilizzatori professionali di prodotti fitosanitari hanno l'obbligo di possedere il certificato di abilitazione per l'acquisto o l'utilizzo dei prodotti fitosanitari, come prescritto dal CGO10;

Impegno d) Gli utilizzatori professionali rispettano le disposizioni relative allo stoccaggio sicuro dei prodotti fitosanitari riportate nell'allegato VI.1 al Decreto MIPAAF del 22.01.2014;

Impegno e) disposizioni sull'uso di prodotti fitosanitari nelle vicinanze di corpi idrici o altri luoghi sensibili, conformemente alla legislazione vigente.

Altri requisiti nazionali/regionali pertinenti

Difesa integrata obbligatoria (Allegato III del D.Lgs n.150/2012 e punto A.7.2.3 del PAN);

Conoscere i dati meteorologici del territorio d'interesse i dati fenologici e fitosanitari forniti da una rete di

fonte: http://burc.regione.campania.it

monitoraggio;

Disporre di bollettini territoriali di difesa integrata per le principali colture;

Materiale informativo e/o materiali per l'applicazione di difesa integrata.

Attività minime

Mantenimento di una superficie agricola (Reg. 1307/13, art.4 par. I lettera c, punto ii):

art. 2 paragrafo 2 lettera b del DM 1420 del 26.02.2015: limitare la diffusione delle infestanti.

Attività minima (Reg. 1307/13, art.4 par. I lettera c, punto iii)

Non è pertinente per tale impegno

8.2.10.3.1.10.1.2.2. Pratiche agricole abituali pertinenti

Difesa integrata obbligatoria (Allegato III del D.Lgs n.150/2012 e punto A.7.2.3 del PAN)

Conoscere i dati meteorologici del territorio d'interesse i dati fenologici e fitosanitari forniti da una rete di monitoraggio

Disporre di bollettini territoriali di difesa integrata per le principali colture

Materiale informativo e/o materiali per l'applicazione di difesa integrata.

Quindi l'impegno proposto non si sovrappone alla baseline

8.2.10.3.1.10.1.3. Fertilizzazione

8.2.10.3.1.10.1.3.1. Livello di riferimento

BCAA e/o CGO pertinenti

CGO1- Direttiva 91/676/CEE del Consiglio relativa alla protezione delle acque dall'inquinamento provocato dai nitrati provenienti da fonti agricole.

In ottemperanza a quanto previsto dal titolo V del Decreto ministeriale 7 aprile 2006 e da quanto stabilito dal Programma d'Azione regionale, si distinguono le seguenti tipologie d'impegno a carico delle aziende agricole che abbiano a disposizione terreni compresi in tutto o in parte nelle Zone Vulnerabili da Nitrati:

fonte: http://burc.regione.campania.it

A. obblighi amministrativi;

B. obblighi relativi allo stoccaggio degli effluenti;

C. obblighi relativi al rispetto dei massimali previsti;

D. divieti (spaziali e temporali) relativi all'utilizzazione degli effluenti e dei fertilizzanti.

In particolare:

Per le zone ordinarie

- obblighi relativi esclusivamente all'utilizzazione agronomica degli effluenti (amministrativi, di stoccaggio e rispetto del massimale di azoto al campo da effluenti zootecnici pari a 340 kg/ettaro/anno)

Per le zone vulnerabili ai nitrati di origine agricola:

- obblighi relativi all'utilizzazione agronomica degli effluenti e dei concimi (amministrativi; di stoccaggio; piano di concimazione; rispetto del massimale di azoto al campo da effluenti pari a 170 kg/ettaro/anno;rispetto dei massimali di azoto per coltura).

Requisiti minimi relativi all'uso di fertilizzanti e pesticidi

Tra i requisiti minimi relativi ai fertilizzanti è applicato il codice di buona pratica istituito a norma della direttiva 91/676/CEE del Consiglio per le aziende situate al di fuori delle zone vulnerabili ai nitrati e i requisiti relativi all'inquinamento da fosforo. In particolare, in ottemperanza a quanto previsto nel Codice di buona pratica Agricola e nel Decreto interministeriale 7 aprile 2006 si distinguono le seguenti tipologie d'impegno a carico delle aziende agricole che aderiscono ai pagamenti agro-climatico-ambientali e all'agricoltura biologica, ai sensi, rispettivamente, dell'art. 28 e dell'art. 29 del regolamento (CE) n. 1305/2013:

A. obblighi amministrativi; B. obblighi relativi allo stoccaggio degli effluenti; C. obblighi relativi al rispetto dei massimali previsti; D. divieti relativi all'utilizzazione dei fertilizzanti (spaziali e temporali).

Sussiste, inoltre, il divieto di concimazioni inorganiche entro 5 metri dai corsi d'acqua, conformemente alla BCAA1.

Altri requisiti nazionali/regionali pertinenti

Difesa integrata obbligatoria (Allegato III del D.Lgs n.150/2012 e punto A.7.2 del PAN) - utilizzo di pratiche equilibrate di fertilizzazione, calcitazione

Attività minime

fonte: http://burc.regione.campania.it

Mantenimento di una superficie agricola (Reg. 1307/13, art.4 par. I lettera c, punto ii):

art. 2 paragrafo 2 lettera c del DM 1420 del 26.02.2015: mantenere nel caso di colture permanenti in buone condizioni le piante con un equilibrato sviluppo vegetativo secondo le forme di allevamento, gli usi e le consuetudini locali.

Attività minima (Reg. 1307/13, art.4 par. I lettera c, punto iii).

Non è pertinente per tale impegno

8.2.10.3.1.10.1.3.2. Pratiche agricole abituali pertinenti

Nell'ordinarietà gli agricoltori ricorrono all'utilizzo di fertilizzante senza il ricorso alle analisi del terreno, sulla base delle asportazioni e delle rese massime attese per ogni specifica coltura. Ai fini della determinazione dell'impegno sono stati considerati ordinari gli obblighi relativi alla preedisposizione del piano di concimazione previsti per le zvn

Quindi l'impegno proposto non si sovrappone alla baseline

8.2.10.3.1.10.1.4. Gestione suolo

8.2.10.3.1.10.1.4.1. Livello di riferimento

BCAA e/o CGO pertinenti

BCAA4 – Copertura minima del suolo. Impegno b) si deve assicurare una copertura vegetale o, in alternativa, l'adozione di tecniche per la protezione del suolo nell'intervallo di tempo tra il 15 novembre e il 15 febbraio, per tutti i terreni che manifestano fenomeni erosivi evidenziabili dalla presenza di incisioni diffuse (rigagnoli) in assenza di sistemazioni, ovvero fenomeni di soliflusso

BCAA5 -Gestione minima del suolo che rispetti le condizioni locali specifiche per limitare l'erosione: Al fine di favorire la protezione del suolo dall'erosione, si applicano gli impegni di seguito elencati: a) la realizzazione di solchi acquai temporanei, per cui l'acqua piovana raccolta, anche a monte dell'appezzamento considerato, mantenga una velocità tale da non pregiudicare la funzione del solco stesso e sia convogliata nei fossi collettori e negli alvei naturali, disposti ai bordi dei campi, ove esistenti. La distanza massima tra i solchi acquai è fissata in 80 m. Tale impegno interessa i terreni declivi che manifestano fenomeni erosivi evidenziabili dalla presenza di incisioni diffuse (rigagnoli) in assenza di sistemazioni; b) il divieto di effettuare livellamenti non autorizzati; c) la manutenzione della rete idraulica aziendale e della baulatura, rivolta alla gestione e alla conservazione delle scoline e dei canali collettori

fonte: http://burc.regione.campania.it

(presenti ai margini dei campi), al fine di garantirne l'efficienza e la funzionalità nello sgrondo delle acque.

Requisiti minimi relativi all'uso di fertilizzanti e pesticidi

Nell'allegato 7 del DM n. 180 del 23/01/2015 non si individuano requisiti minimi pertinenti relativi all'impegno di registrare le lavorazioni

Altri requisiti nazionali/regionali pertinenti

Non ci sono altri obblighi normativi specifici pertinenti all'impegno di registrazione delle lavorazioni

Attività minime

Non si individuano attività agricole minime e/o mantenimenti di superficie agricole relative a questo impegno

8.2.10.3.1.10.1.4.2. Pratiche agricole abituali pertinenti

Gli agricoltori effettuano solo le registrazioni dei trattamenti.

Quindi l'impegno proposto non si sovrappone alla baseline

8.2.10.3.1.10.1.5. Irrigazione

8.2.10.3.1.10.1.5.1. Livello di riferimento

BCAA e/o CGO pertinenti

BCAA 2 – Rispetto delle procedure di autorizzazione quando l'utilizzo delle acque a fini di irrigazione è soggetto ad autorizzazione. Al fine di assicurare un minimo livello di protezione delle acque è previsto il

fonte: http://burc.regione.campania.it

rispetto delle procedure di autorizzazione (concessione, licenza di attingimento, ecc.) quando l'utilizzo delle acque a fini di irrigazione è soggetto ad autorizzazione a titolo gratuito od oneroso, ai sensi della normativa vigente.

Requisiti minimi relativi all'uso di fertilizzanti e pesticidi

Nell'allegato 7 del DM n. 180 del 23/01/2015 non n si individuano requisiti minimi pertinenti relativi all'irrigazione

Altri requisiti nazionali/regionali pertinenti

Non ci sono altri obblighi normativi specifici pertinenti all'impegno di irrigazione

Attività minime

Mantenimento di una superficie agricola (Reg. 1307/13, art.4 par. I lettera c, punto ii):

art. 2 paragrafo 2 lettera c del DM 1420 del 26.02.2015: mantenere nel caso di colture permanenti in buone condizioni le piante con un equilibrato sviluppo vegetativo secondo le forme di allevamento, gli usi e le consuetudini locali.

Attività minima (Reg. 1307/13, art.4 par. I lettera c, punto iii).

Non è pertinente per tale impegno

8.2.10.3.1.10.1.5.2. Pratiche agricole abituali pertinenti

Gli agricoltori effettuano l'irrigazione sulla base di valutazioni empiriche sullo stato della coltura e con volumi di adacquamento utilizzati di consuetudine

Quindi l'impegno proposto non si sovrappone alla baseline

fonte: http://burc.regione.campania.it

8.2.10.3.1.10.1.6. Taratura strumentale delle macchine irroratrici

8.2.10.3.1.10.1.6.1. Livello di riferimento

BCAA e/o CGO pertinenti

Non sussistono obblighi specifici di condizionalità rispetto a questo impegno

Requisiti minimi relativi all'uso di fertilizzanti e pesticidi

Nell'allegato 7 del DM n. 180 del 23/01/2015. Lettera a). ai sensi dell'art. 12 del Decreto legislativo 14 agosto 2012, n. 150 "Attuazione della direttiva 2009/128/CE che istituisce un quadro per l'azione comunitaria ai fini dell'utilizzo sostenibile dei pesticidi" prevede che tutte le attrezzature impiegate per uso professionale devono essere sottoposte almeno una volta al controllo funzionale entro il 26 novembre 2016.

Fino a quella data ai fini dell'assolvimento dell'impegno è valida la verifica funzionale (cioè il controllo della corretta funzionalità dei dispositivi di irrorazione attestata da un tecnico autorizzato o da una struttura certificata)

Altri requisiti nazionali/regionali pertinenti

È eseguito il controllo dell'efficienza delle macchine in conformità a quanto previsto al punto A.3.6 del DM del 22 gennaio 2014

Attività minime

Non sussistono obblighi specifici rispetto a questo impegno

8.2.10.3.1.10.1.6.2. Pratiche agricole abituali pertinenti

Gli agricoltori eseguono la regolazione e manutenzione periodica delle attrezzature, per mantenerle in efficienza (controllo funzionale obbligatorio), diverso dalla taratura volontaria effettuata presso centri autorizzati.

Quindi l'impegno proposto non si sovrappone alla baseline

fonte: http://burc.regione.campania.it

8.2.10.3.1.10.1.7. Tenuta del registro aziendale delle operazioni colturali e di magazzino

8.2.10.3.1.10.1.7.1. Livello di riferimento

BCAA e/o CGO pertinenti

Nella Condizionalità non vi sono obblighi pertinenti a tale impegno

Requisiti minimi relativi all'uso di fertilizzanti e pesticidi

Nell'allegato 7 del DM n. 180 del 23/01/2015 non si individuano requisiti minimi pertinenti relativi all'impegno di registrare le operazioni colturali

Altri requisiti nazionali/regionali pertinenti

Il registro dei trattamenti tenuto dagli agricoltori ai sensi del DPR 55/2012 prevede esclusivamente la registrazione cronologica dei trattamenti fitosanitari eseguiti fino alla raccolta

Attività minime

Non si individuano attività agricole minime e/o mantenimenti di superficie agricole relative alla predisposizione della documentazione specifica per questo impegno

8.2.10.3.1.10.1.7.2. Pratiche agricole abituali pertinenti

Gli agricoltori effettuano solo le registrazioni dei trattamenti

Quindi l'impegno proposto non si sovrappone alla baseline

fonte: http://burc.regione.campania.it

8.2.10.3.2. 10.1.2 Operazioni agronomiche volte all'incremento della sostanza organica

Sottomisura:

- 10.1 - pagamento per impegni agro-climatico-ambientali

8.2.10.3.2.1. Descrizione del tipo di intervento

Con questa tipologia di intervento si contribuisce principalmente, tra le altre, alla F.A

4c - prevenzione dell'erosione dei suoli e migliore gestione degli stessi

La riduzione della sostanza organica dei suoli costituisce una minaccia per la fertilità e la produttività degli stessi.

La presente tipologia di intervento è articolata in due azioni:

azione 10.1.2.1 Apporti di matrici organiche al terreno

azione 10.1.2.2 Tecniche agronomiche conservative per la coltivazione di cereali, colture erbacee foraggere a ciclo annuale e pascoli;

Entrambe le azioni intendono incentivare pratiche agronomiche volte alla conservazione e all'incremento della sostanza organica dei terreni agricoli attraverso l'apporto di matrici organiche e di tecniche agronomiche conservative.

Ai fini del presente tipologia d'intervento si intendono per matrici organiche ammendanti e letami, mentre per quanto attiene le tecniche agronomiche conservative dei suoli si fa riferimento alla semina su sodo,alla non lavorazione e alla lavorazione minima.

E' prevista la possibilità di adesione all'impegno con solo una parte della superficie aziendale nel caso di aziende agricole costituite da corpi separati. Per corpo separato si intende quella parte della superficie aziendale separata da elementi fisici extra-aziendali che determinano soluzione di continuità del fondo quali strade almeno comunali, linee ferroviarie, canali di bonifica, fiumi e torrenti, corpi fondiari extra-aziendali.

Le superfici a pagamento per l'azione 10.1.2.2 possono variare di anno in anno del 20% al massimo nel rispetto delle condizioni previste dall'art. 47 del regolamento (UE) 1305/2013.

Sulle superfici dei corpi non soggetti all'aiuto l'azienda è tenuta comunque ad applicare gli adempimenti previsti dagli atti e dalle norme di cui al quadro regolamentare nazionale e regionale relativo al regime di condizionalità in applicazione del Reg. (CE) 1306/2013.

Azione 10.1.2.1 Apporti di matrici organiche al terreno

Impegni previsti dell'azione 10.1.2.1

1) apporto di ammendanti commerciali (ammendante compostato verde/ammendante compostato misto) individuati tra quelli elencati nell'Allegato 2 del D.Lgvo 75/2010 "Riordino e revisione della disciplina in materia di fertilizzanti, a norma dell'articolo 13 della legge 7 luglio 2009, n. 88"

fonte: http://burc.regione.campania.it

(impegno remunerato):

1a) distribuire nell'arco di 5 anni una quantità di ammendante uguale o superiore a 12,5 t di sostanza secca/ettaro che corrisponde a un minimo 2,5 t s.s/ha/anno

1b) frazionare l'apporto di ammendante negli anni, secondo il piano di spandimento allegato alla domanda di aiuto, e aggiornato nelle conferme annuali, per almeno n. 3 apporti in 5 anni, di cui il primo entro il primo anno dell'impegno, il secondo entro il terzo anno ed il terzo entro il quinto anno;

1c) rispettare, nelle distribuzioni annuali, i limiti previsti nei disciplinari di produzione integrata in rapporto al tenore di sostanza organica del suolo;

1d) conservare per il periodo di impegno le fatture comprovanti l'acquisto di ammendanti;

1e) eseguire le analisi del terreno relative alla tessitura e al carbonio organico, all'inizio dell'impegno, di supporto al piano di spandimento, metterne a disposizioni i dati e conservare i certificati per tutto il periodo dell'impegno;

1f) compilare il registro delle operazioni colturali.

2) Apporto di letame: impegno volontario aggiuntivo, con l'esclusione delle aziende zootecniche ,per l'utilizzo nelle pratiche di fertilizzazione del letame come definito all'art. 2, comma 1, lettera e) della Delibera di Giunta della Regione Campania n. 771/2012 in attuazione del d.lgs 152/2006 e del DM del 7 aprile 2006 (impegno remunerato)

2a) soddisfare il fabbisogno di azoto delle colture, calcolato sulla base delle asportazioni, con almeno il 50% di azoto proveniente da letami (di provenienza biologica nelle aziende che aderiscono ai sistemi di controllo per l'agricoltura biologica)

2b) conservare per il periodo di impegno il Documento di trasporto (DDT) attestante la movimentazione del letame;

2c) eseguire l'analisi del terreno relativa all'azoto totale, all'inizio dell'impegno, di supporto al piano di spandimento metterne a disposizioni i dati e conservare i certificati per almeno 5 anni;

Si specifica che trattasi di letame maturo proveniente esclusivamente da allevamenti che impiegano la lettiera, fatta esclusione dei seguenti materiali assimilati ai letami: lettiere esauste degli allevamenti avicunicoli; deiezioni di avicunicoli, rese palabili da processi di disidratazione naturali o artificiali; le frazioni palabili risultanti dai trattamenti di effluenti zootecnici; i letami, i liquami e/o i materiali ad esso assimilati sottoposti a trattamento di disidratazione o compostaggio.

Ai sensi dell'art. 28 comma 5 del Reg. (UE) 1305/2013, l'impegno è di 5 anni e riguarda la SAU aziendale oggetto dei pagamenti compensativi previsti dalla tipologia di intervento, fermo restando che impegni successivi a quelli realizzati nel primo periodo possono avere una durata non inferiore ai 2 anni.

Azione 10.1.2.2 Tecniche agronomiche conservative per la coltivazione di cereali, colture erbacee foraggere a ciclo annuale e pascoli

fonte: http://burc.regione.campania.it

Impegni previsti dell'azione 10.1.2.2

1. **Adottare tecniche agronomiche conservative per la coltivazione di cereali, colture erbacee foraggere a ciclo annuale e pascoli (impegno remunerato)**

   1a) effettuare la semina su sodo, mediante utilizzo esclusivo di "non lavorazione" (no till) ovvero effettuare la "lavorazione a bande (strip till);

   1b) mantenimento in campo dei residui colturali senza interramento e asportazione; è consentito il pascolo;

   1c) allegare alla domanda di aiuto il piano colturale annuale dal quale si evince che sulle superfici oggetto di impegno non si pratica il ristoppio: non si effettua cioè la successione della stessa coltura praticata nell'anno precedente;

   1d)aggiornamento annuale del piano colturale;

   1e) Registrazione della pratiche colturali.

Ai sensi dell'art. 28 comma 5 del Reg. (UE) 1305/2013, l'impegno è di 5 anni e riguarda la SAU aziendale oggetto dei pagamenti compensativi previsti dalla tipologia di intervento, fermo restando che impegni successivi a quelli realizzati nel primo periodo possono avere una durata non inferiore ai 2 anni.

8.2.10.3.2.2. Tipo di sostegno

Tipo di sostegno: Sovvenzioni

Pagamento compensativo a superficie (€/ettaro/anno).

8.2.10.3.2.3. Collegamenti con altre normative

- Direttiva 2001/81/EC relativa ai limiti di emissione di alcuni inquinanti atmosferici;
- Directive 2008/50/EC relativa alla qualità dell'aria;
- DGR Campania 167/2006 che approva il il Piano Regionale di Risanamento e Mantenimento della Qualità dell'Aria (PRRMQA) e ss.mm.ii
- DGR n. 771/2012 "Disciplina tecnica regionale per l'utilizzazione agronomica degli effluenti di allevamento di cui all'art. 112 del Dlgvo 152/2006 delle acque reflue derivanti da aziende di cui all'art. 101, comma 7, lettere a), b), c) del Dlgvo 152/2006 e da piccole aziende agroalimentari, in attuazione dell'art. 3 della L.R del 22 novembre 2010, n. 14 "Tutela delle acque dall'inquinamento provocato da nitrati di origine agricola.
- DGR 169 del 3 giugno 2014 che approva l'elenco dei criteri di gestione obbligatoria e delle norme e degli standard per il mantenimento dei terreni in buone condizioni agronomiche e ambientali ai sensi del Reg. CE n. 73 del 2009 così come modificato dal regolamento UE n. 1310/2013. Recepimento del D.M. n. 15414 del 10.12.2013.
- D.Lgs 75/2010 Riordino e revisione della disciplina in materia di fertilizzanti, a norma dell'articolo 13 della legge 7 luglio 2009, n. 88.

fonte: http://burc.regione.campania.it

- Legge n. 109 del 7 marzo 1996 - Disposizioni in materia di gestione e destinazione di beni sequestrati o confiscati. Modifiche alla legge 31 maggio 1965, n. 575, e all'articolo 3 della legge 23 luglio 1991, n. 223. Abrogazione dell'articolo 4 del decreto-legge 14 giugno 1989, n. 230, convertito, con modificazioni, dalla legge 4 agosto 1989, n. 282.

8.2.10.3.2.4. Beneficiari

- Agricoltori, così come definiti dall'articolo 4, comma 1, lettera a) del Reg. (UE) n. 1307/2013

- Associazioni di agricoltori;

- Enti pubblici che conducono aziende agricole, considerato che esse, ampiamente diffuse nel territorio regionale, possono esercitare un'importante azione dimostrativa e divulgativa per una più ampia affermazione delle tecniche agronomiche compatibili con la tutela dell'ambiente.

Per l'azione 10.1.2.1 sono escluse le aziende zootecniche.

8.2.10.3.2.5. Costi ammissibili

Sono ammissibili al sostegno le compensazioni che corrispondono a quanto disposto dal comma 3 e 6 dell'art. 28 del reg. 1305/2013. Esse sono state calcolate rispetto ai costi ordinari dell'azienda e gli impegni previsti vanno oltre la condizionalità

8.2.10.3.2.6. Condizioni di ammissibilità

I pagamenti sono accordati per le superfici agricole ubicate nel territorio regionale ai beneficiari che:

- coltivano una superficie minima, almeno per un gruppo di colture, pari a 0,50 ha di SAU ad eccezione di 0,30 ha per le ortive e 0,20 Ha per le floricole, vite e limone per assicurare una maggiore efficacia ambientale;

- dimostrano il possesso delle superfici oggetto di aiuto in conformità a quanto previsto dal paragrafo 8.1.

- Per l'azione 10.1.2.1 non sono ammissibili gli allevamenti.

8.2.10.3.2.7. Principi concernenti la fissazione dei criteri di selezione

L'articolo 49 comma 2 del Regolamento UE 1305/2013 non richiede per questa sottomisura la definizione di criteri di selezione.

fonte: http://burc.regione.campania.it

Se del caso saranno applicati criteri di selezione che attribuiscano priorità di finanziamento al perseguimento di obiettivi di tutela ambientale in aree ad agricoltura intensiva e semi intensiva:

- aziende ricadenti nelle Macroaree B e C;
- alle aziende che aderiscono ad azioni collettive, in particolare quelle attivate dalla Regione ai sensi dell'art. 35 "Cooperazione" del Regolamento (UE) n.1305/2013.

8.2.10.3.2.8. Importi e aliquote di sostegno (applicabili)

Si tratta di un aiuto a superficie valutato a seguito dell'adesione volontaria degli operatori agricoli agli impegni previsti.

Il calcolo del pagamento compensativo tiene conto delle disposizioni nazionali in merito all'applicazione dell'articolo 43 del Regolamento Ue 1307/2013

Pagamento annuale per ettaro di superficie sotto impegno a compensazione dei mancati ricavi e maggiori costi derivanti dagli impegni assunti e valutati rispetto alle condizioni di ordinarietà (tab. 8 - tab. 9)

L'Azione 10.1.2.1 è cumulabile con la tipologia 10.1.1 e con la misura 11 ed il calcolo è stato effettuato in maniera combinata.

l'Azione 10.1.2.2 è cumulabile con la tipologia 10.1.1 e con la misura 11 ed il calcolo è stato effettuato in maniera combinata.

Per la valutazione dei pagamenti compensativi della tipologia 10.1.2 con le misure cumulabili, tutti i calcoli sono stati effettuati in maniera combinata (tab. 10 che riporta schema di cumulabilità e relativi importi all'interno della misura 10)

Anche in presenza di cumulabilità con le tipologie di intervento e azioni della misura 10 il sostegno è limitato dai massimali di cui all'articolo 28 paragrafo 8 del Reg. UE 1305/2013.

La presente tipologia di intervento è cumulabile con gli altri strumenti di intervento previsti dal PSR Campania 2014/2020 e, tra le altre, con le misure di cui all'articolo 16 e 17 del Reg. Ue 1305/13.

Tabella 8 – importi dei pagamenti compensativi per l'azione 10.1.2.1

Azione 10.1.2.1 a (Spandimento ammendante compostato commerciale) €/ha	Azione 10.1.2.1 b – Supplemento impegno volontario aggiuntivo (Spandimento letame) €/ha
78	**65**

Tab 8

fonte: http://burc.regione.campania.it

Tabella 9 – importi dei pagamenti compensativi per l'azione 10.1.2.2

Gruppo di colture	Impegno "Semina su sodo" €/ha	Impegno "lavorazione a bande" €/ha
cerealicole	162	101
foraggere	468	370

Tab 9

Tabella 10 schema di cumulabilità fra le tipologie d'intervento e combinazione dei pagamenti

10 a)

	tipologia 10.1.1	tipologia 11.1.1	tipologia 11.2.1
tipologia 10.1.2.1	X	X	X
tipologia 10.1.2.2	X	X	X

Tab 10 a)

fonte: http://burc.regione.campania.it

Tabella 10 schema di cumulabilità fra le tipologie d'intervento e combinazione dei pagamenti

10 b)

	Pagamento compensativo tipologia 10.1.1 combinato con la tipologia 10.1.2.1			Pagamento compensativo tipologia 10.1.1 combinato con la tipologia 10.1.2.2
Gruppo di colture	Tutte le macroaree	Macroarea A/B	Macroarea C/D	Tutte le macroaree
olivo	459			
vite	792			
fruttiferi maggiori		842	795	
fruttiferi minori		900*	697	
ortive		526	293	
officinali	351			
cerealicole	193			229
industriali	600*			
foraggere	251			556
floricole	600*			
IV gamma	399			

*I pagamenti sono adeguati ai massimali previsti all'allegato II del Reg. UE 1305/2013

Tab 10 b)

fonte: http://burc.regione.campania.it

Tabella 10 schema di cumulabilità fra le tipologie d'intervento e combinazione dei pagamenti 10 c)

	Importo di cui alla tipologia 10.1.2.1 nella combinazione con la tipologia 11.1.1	Pagamento compensativo misura 11 tipologia 11.1.1 combinato con la tipologia 10.1.2.1			Importo di cui alla tipologia 10.1.2.2 nella combinazione con la tipologia 11.1.1	Pagamento compensativo misura 11 tipologia 11.1.1 combinato con la tipologia 10.1.2.2
	Tutte le macroaree	Tutte le macroaree	Tutte le macroaree	Macroaree C e D	Tutte le macroaree	Tutte le macroaree
olivo	65	887				
vite	65	965				
fruttiferi maggiori	65		965	965		
fruttiferi minori	65		965	965		
ortive	65		665	665		
officinali	65	665				
cerealicole	65	465			101	501
industriali	65	665				
Foraggere escluso pascolo	65	519			370	824

Tab10 c)

fonte: http://burc.regione.campania.it

Tabella 10 schema di cumulabilità fra le tipologie d'intervento e combinazione dei pagamenti 10 d)

	Importo di cui alla tipologia 10.1.2.1 nella combinazione con la tipologia 11.2.1	Pagamento compensativo misura 11 tipologia 11.2.1 combinato con la tipologia 10.1.2.1			Importo di cui alla tipologia 10.1.2.2 nella combinazione con la tipologia 11.2.1	Pagamento compensativo misura 11 tipologia 11.2.1 combinato con la tipologia 10.1.2.2
	Tutte le macroaree	Tutte le macroaree	Tutte le macroaree	Macroaree C e D		Tutte le macroaree
Olivo	65	664				
vite	65	965				
fruttiferi maggiori	65		965	965		
fruttiferi minori	65		965	965		
ortive	65		665	665		
officinali	65	665				
cerealicole	65	394			101	430
industriali	65	665				
Foraggere escluso pascolo	65	424			370	729

Tab 10 d)

8.2.10.3.2.9. Verificabilità e controllabilità delle misure e/o dei tipi di interventi

8.2.10.3.2.9.1. Rischio/rischi inerenti all'attuazione delle misure

- difformità di superficie, tipo di coltura (R6);
- mancato rispetto degli impegni (R5);
- mancata tracciabilità dei dati contenuti nella domanda (R9);
- rischio del doppio finanziamento delle pratiche agricole benefiche per il clima e l'ambiente e di pratiche equivalenti (R8)

fonte: http://burc.regione.campania.it

8.2.10.3.2.9.2. Misure di attenuazione

- Registrazione delle particelle oggetto di impegno nel SIGC (M6);
- Registrazione delle operazioni (M9);
- Presenza della documentazione probante di spesa relativa agli acquisti dei mezzi tecnici relativi all'annualità del pagamento compensativo (M9);
- Presenza delle analisi del terreno (per l'azione 10.1.2.1) (M9);
- Attivazione di un sistema di controlli amministrativi. I controlli in loco, a carico dell'Organismo Pagatore, saranno effettuati secondo calendari di visite conformi alle specifiche produttive dell'azienda (M5);
- Il calcolo dei pagamenti compensativi di cui alla presente tipologia di operazione è stato effettuato escludendo i costi connessi al rispetto degli obblighi di cui all'art. 43 e dell'Allegato 9 del Reg. UE 1307/2013, nel senso che la superficie sulla quale il beneficiario ha costituito un'area di interesse ecologico ai sensi dell'art. 46 del Reg. UE 1307/2013 non può ricevere il pagamento per la presente tipologia di intervento (M8).

8.2.10.3.2.9.3. Valutazione generale della misura

Gli elementi di dettaglio relativi alla tipologia di intervento (ad esempio la modalità di presentazione delle domande, le tipologie di beneficiari, le condizioni di ammissibilità e gli impegni, le relative modalità di controllo e le conseguenze per il mancato rispetto degli impegni), saranno definiti puntualmente nei bandi e nelle disposizioni attuative, pubblicati sul Bollettino Ufficiale della Regione Campania (BURC) e sul portale dell'Agricoltura – sito ufficiale dell'Assessorato all'Agricoltura della Regione Campania - all'indirizzo web http://www.sito.regione.campania.it/agricoltura/home.htm, per assicurare la massima trasparenza delle procedure.

L'Autorità di Gestione e l'Organismo Pagatore AGEA utilizzano il Sistema Informativo VCM "Verificabilità e Controllabilità delle Misure" reso disponibile dalla Rete Rurale Nazionale, al fine di assicurare uniformità nell'esecuzione delle verifiche e valutare congiuntamente le modalità di esecuzione dei controlli e di corretta compilazione delle apposite check list, predisposte all'interno del Sistema stesso, che verranno messe a disposizione sia dei beneficiari che del personale che eseguirà i controlli.

8.2.10.3.2.9.4. Impegni agro-climatico-ambientali

8.2.10.3.2.9.4.1. Adottare tecniche agronomiche conservative per la coltivazione di cereali, colture erbacee foraggere a ciclo annuale e pascoli

8.2.10.3.2.9.4.1.1. Metodi di verifica degli impegni

- controllo delle registrazioni delle operazioni colturali e delle semine in un apposito registro;

- verifica della presenza in azienda di macchine adeguate al rispetto dell'impegno o in alternativa adeguata documentazione rilasciata dal prestatore di servizi che dimostri l'utilizzo di macchine idonee (contoterzista);

fonte: http://burc.regione.campania.it

- verifica in campo della presenza dei residui delle colture precedenti e delle condizioni superficiali del suolo non lavorato;

- verifica della presenza del piano colturale attestante il rispetto del vincolo del divieto di ristoppio.

8.2.10.3.2.9.4.2. Apporto di ammendanti

8.2.10.3.2.9.4.2.1. Metodi di verifica degli impegni

- controllo delle registrazioni inerenti l'apporto di ammendanti al terreno in un apposito Registro

- presenza del piano di spandimento degli ammendanti commerciali e della sua conformità a quanto previsto dall'azione in relazione alle dosi e alle epoche di spandimento.

- verifica del rispetto dei limiti massimi di ammendanti previsti nei disciplinari di produzione

- verifica della presenza delle fatture di acquisto degli ammendanti

- verifica della presenza delle analisi del terreno

8.2.10.3.2.9.4.3. Apporto di letame

8.2.10.3.2.9.4.3.1. Metodi di verifica degli impegni

- controllo delle registrazioni degli apporti di letame nel registro delle utilizzazioni degli effluenti di allevamento DGR 771/2012

- verifica degli apporti di azoto da letame, riportati nel registro delle utilizzazioni degli effluenti di allevamento, rispetto al fabbisogno di azoto delle colture calcolato sulla base di un piano di concimazione semplificato

- presenza del piano di concimazione semplificato

- verifica della presenza dei documenti di trasporto attestanti la movimentazione dei letami

fonte: http://burc.regione.campania.it

8.2.10.3.2.10. Informazioni specifiche della misura

Individuazione e definizione degli elementi di riferimento applicabili; ciò include i pertinenti requisiti obbligatori stabiliti a norma del titolo VI, capo I, del regolamento (UE) n. 1306/2013 del Parlamento europeo e del Consiglio, i pertinenti criteri e attività minime stabiliti a norma dell'articolo 4, paragrafo 1, lettera c), punti ii) e iii), del regolamento (UE) n. 1307/2013 del Parlamento europeo e del Consiglio, nonché i requisiti minimi relativi all'uso di fertilizzanti e prodotti fitosanitari e gli altri pertinenti requisiti obbligatori stabiliti dalla legislazione nazionale

La tabella “M10 Tipologia 10.1.2” allegata al presente programma (sezione *Misura 10-ulteriori informazioni sugli impegni agro-climatico ambientali*) integra le informazioni di cui ai box 8.2.10.3.2.10.1 e successivi

Tra i requisiti minimi relativi ai fertilizzanti devono figurare, tra l'altro, i codici di buone pratiche istituiti a norma della direttiva 91/676/CEE per le aziende situate al di fuori delle zone vulnerabili ai nitrati e i requisiti relativi all'inquinamento da fosforo; tra i requisiti minimi relativi ai prodotti fitosanitari devono figurare, in particolare, i principi generali della difesa integrata introdotti dalla direttiva 2009/128/CE del Parlamento europeo e del Consiglio, l'obbligo di possedere una licenza per l'uso di tali prodotti, l'obbligo di seguire una formazione, il magazzinaggio in condizioni di sicurezza, la verifica dell'attrezzatura per l'irrorazione e le disposizioni sull'uso di pesticidi nelle vicinanze di corpi idrici e altri luoghi sensibili, conformemente alla legislazione nazionale

Si rinvia al paragrafo 8.2.10.5

Elenco delle razze autoctone minacciate di abbandono e delle risorse genetiche vegetali minacciate di erosione genetica

Non pertinente

Descrizione della metodica e delle ipotesi e dei parametri agronomici, compresa la descrizione dei requisiti di riferimento di cui all'articolo 29, paragrafo 2, del regolamento (UE) n. 1305/2013 che risultano pertinenti per ciascun tipo di impegno, utilizzati come riferimento per i calcoli a giustificazione dei costi aggiuntivi, del mancato guadagno derivante dall'impegno assunto e dell'entità dei costi dell'operazione; se del caso, tale metodica deve tener conto degli aiuti concessi a norma del regolamento (UE) n. 1307/2013, compresi i pagamenti per le pratiche agricole benefiche per il clima e l'ambiente, al fine di escludere il doppio finanziamento; eventualmente, il metodo di conversione utilizzato per altre unità a norma dell'articolo 9 del presente regolamento

Azione 10.1.2.1

fonte: http://burc.regione.campania.it

1) Apporto di ammendanti commerciali. L'impegno è superiore alla BCAA6, che prevede pratiche per il non deterioramento della sostanza organica del suolo. I costi aggiuntivi presi in considerazione nel calcolo compensativo riguardano esclusivamente le spese per l'integrazione nel terreno degli ammendanti commerciali. Nel calcolo combinato con la tipologia 10.1.1 e con la misura 11 si è tenuto conto, dei maggiori oneri connessi all'obbligatorietà dell'analisi del terreno, di supporto al piano di spandimento, e della riduzione dei costi per il minore utilizzo di fertilizzanti. I maggiori oneri per le registrazioni aggiuntive nel registro delle operazioni colturali e piano di spandimento non sono stati considerati nel calcolo del pagamento compensativo. Rispetto al rischio di doppio finanziamento esso non sussiste in quanto le pratiche greening, di cui all'articolo 43 del REG UE 1307/2013, non determinano aumenti dei costi aggiuntivi per l'integrazione di ammendanti al terreno e non afferiscono a questo impegno.

2) Apporto di letame. L'impegno volontario aggiuntivo è attuabile solo da aziende non zootecniche, che rispettano il CGO1, in particolare i vincoli per l'utilizzazione agronomica degli effluenti da allevamenti e i requisiti minimi per l'uso dei fertilizzanti (obblighi amministrativi, di stoccaggio, piano di concimazione, rispetto dei massimali di azoto per coltura) e registrano gli apporti del letame nel registro delle utilizzazioni previsto dalla normativa regionale (DGR 771/2012). L'impegno è superiore all'ordinarietà in quanto prevede una quantità minima di letame (metà del fabbisogno azotato delle colture) e il calcolo del pagamento compensativo riguarda le spese per lo spandimento. Nel calcolo combinato con la tipologia 10.1.1 e con la misura 11 si è tenuto conto, dei maggiori oneri connessi all'obbligatorietà dell'analisi del terreno, di supporto al piano di spandimento, e della riduzione dei costi per il minore utilizzo di fertilizzanti.Rispetto al rischio di doppio finanziamento esso non sussiste in quanto le pratiche greening, di cui all'articolo 43 del REG UE 1307/2013, non determinano aumenti dei costi aggiuntivi per lo spandimento del letame e non afferiscono a questo impegno.

Azione 10.1.2.2

Adottare tecniche agronomiche conservative per la coltivazione di cereali, colture erbacee foraggere a ciclo annuale e pascoli. L'impegno prevede limitazioni alle operazioni al terreno, nel rispetto della BCAA4 e della BCAA6, che devono essere effettuate solo con operatrici specifiche (semina per la tecnica sod seeding) o con tecniche particolari (lavorazioni a bande). Nel calcolo compensativo è stato considerato il minor guadagno che si ottiene con le tecniche previste dall'impegno, al netto dei minori costi per operazioni colturali. Per l'impegno di non praticare il ristoppio, non è stata calcolata nessuna compensazione. Rispetto al rischio di doppio finanziamento esso non sussiste in quanto le pratiche greening, di cui all'articolo 43 del REG UE 1307/2013, non afferiscono all'impegno del "sod seeding" e del "minimum tillage", che riguardano ai limiti delle lavorazioni consentite e nessuna compensazione è stata calcolata per il divieto di ristoppio, né per il mantenimento in campo dei residui colturali, anche disponibili al pascolo.

La relazione giustificativa dei pagamenti compensativi e la relativa certificazione sono riportati nel documento "*Misura 10 Relazione calcolo premi e certificazione*" allegato al presente programma.

fonte: http://burc.regione.campania.it

8.2.10.3.2.10.1. Impegni agro-climatico-ambientali

8.2.10.3.2.10.1.1. Adottare tecniche agronomiche conservative per la coltivazione di cereali, colture erbacee foraggere a ciclo annuale e pascoli

8.2.10.3.2.10.1.1.1. Livello di riferimento

BCAA e/o CGO pertinenti

BCAA4: copertura minima del suolo impegno b) per tutti i terreni che manifestano fenomeni erosivi evidenziabili dalla presenza di incisioni diffuse, in assenza di sistemazioni ovvero fenomeni di soliflusso si deve assicurare una copertura vegetale o in alternativa l'adozione di tecniche per la protezione del suolo nell'intervallo di tempo compreso tra il 15 novembre e il 15 febbraio.

BCAA 6: Mantenere i livelli di sostanza organica del suolo mediante pratiche adeguate, compreso il divieto di bruciare le stoppie, se non per motivi di salute delle piante. Impegno per questa BCAA è la corretta gestione dei residui colturali: per le superfici a seminativi, è vietata la bruciatura delle stoppie e delle paglie.

Requisiti minimi relativi all'uso di fertilizzanti e pesticidi

Tale impegno non è presente nell'allegato 7 al DM 180/2015 (decreto condizionalità).

Altri requisiti nazionali/regionali pertinenti

Non sono presenti ulteriori requisiti regionali o nazionali.

Attività minime

Mantenimento

Articolo 2 comma 1 lettera a) del DM prot. n. 6513 del 18 novembre 2014 e ssmmii

Articolo 2 comma 2 lettera a) del DM 1420 del 26 febbraio 2015

Attività minima

Articolo 2 comma 1 lettera b del DM prot. n. 6513 del 18 novembre 2014 e ssmmi

8.2.10.3.2.10.1.1.2. Pratiche agricole abituali pertinenti

Nell'ordinarietà si effettuano tutte le lavorazioni finalizzate alle maggiori rese della coltura. L'impegno

fonte: http://burc.regione.campania.it

proposto non si sovrappone alla baseline

8.2.10.3.2.10.1.2. Apporto di ammendanti

8.2.10.3.2.10.1.2.1. Livello di riferimento

BCAA e/o CGO pertinenti

BCAA 6: Mantenere i livelli di sostanza organica del suolo mediante pratiche adeguate, compreso il divieto di bruciare le stoppie, se non per motivi di salute delle piante. Impegno per questa BCAA è la corretta gestione dei residui colturali: per le superfici a seminativi, è vietata la bruciatura delle stoppie e delle paglie.

Requisiti minimi relativi all'uso di fertilizzanti e pesticidi

Tra i requisiti minimi relativi ai fertilizzanti è applicato il codice di buona pratica istituito a norma della direttiva 91/676/CEE del Consiglio per le aziende situate al di fuori delle zone vulnerabili ai nitrati e i requisiti relativi all'inquinamento da fosforo. In particolare, in ottemperanza a quanto previsto nel Codice di buona pratica Agricola e nel Decreto interministeriale 7 aprile 2006 si distinguono le seguenti tipologie d'impegno a carico delle aziende agricole che aderiscono ai pagamenti agro-climatico-ambientali e all'agricoltura biologica, ai sensi, rispettivamente, dell'art. 28 e dell'art. 29 del regolamento (CE) n. 1305/2013:

A. obblighi amministrativi; B. obblighi relativi allo stoccaggio degli effluenti; C. obblighi relativi al rispetto dei massimali previsti; D. divieti relativi all'utilizzazione dei fertilizzanti (spaziali e temporali).

Sussiste, inoltre, il divieto di concimazioni inorganiche entro 5 metri dai corsi d'acqua, conformemente alla BCAA1

Altri requisiti nazionali/regionali pertinenti

D.Lgs 75/2010, ai sensi del Reg Cee 2003/2003 relativo ai concimi

Attività minime

Mantenimento di una superficie agricola (Reg. 1307/13, art.4 par. I lettera c, punto ii):

fonte: http://burc.regione.campania.it

art. 2 paragrafo 2 lettera c del DM 1420 del 26.02.2015: mantenere nel caso di colture permanenti in buone condizioni le piante con un equilibrato sviluppo vegetativo secondo le forme di allevamento, gli usi e le consuetudini locali.

Attività minima (Reg. 1307/13, art.4 par. I lettera c, punto iii)

8.2.10.3.2.10.1.2.2. Pratiche agricole abituali pertinenti

Nell'ordinarietà l'uso degli ammendati è saltuario e non tiene conto di giusti intervalli di distribuzione per garantire l'obiettivo del mantenimento di una buona strutturazione del suolo per il contributo dato dalla presenza di sostanza organica. L'impegno proposto non si sovrappone alla baseline

8.2.10.3.2.10.1.3. Apporto di letame

8.2.10.3.2.10.1.3.1. Livello di riferimento

BCAA e/o CGO pertinenti

CGO1- Direttiva 91/676/CEE del Consiglio relativa alla protezione delle acque dall'inquinamento provocato dai nitrati provenienti da fonti agricole.

Per le zone ordinarie obblighi relativi esclusivamente all'utilizzazione agronomica degli effluenti (amministrativi, di stoccaggio; rispetto del massimale di azoto al campo pari a 340 kg/ettaro/anno).

Per le ZVN obblighi relativi all'utilizzazione agronomica degli effluenti e dei concimi (amministrativi; di stoccaggio; piano di concimazione; rispetto del massimale di azoto al campo da effluenti pari a 170 kg/ettaro/anno; rispetto dei massimali di azoto per coltura).

Requisiti minimi relativi all'uso di fertilizzanti e pesticidi

Tra i requisiti minimi relativi ai fertilizzanti è applicato il codice di buona pratica istituito a norma della direttiva 91/676/CEE del Consiglio per le aziende situate al di fuori delle zone vulnerabili ai nitrati e i requisiti relativi all'inquinamento da fosforo. In particolare, in ottemperanza a quanto previsto nel Codice di buona pratica Agricola e nel Decreto interministeriale 7 aprile 2006 si distinguono le seguenti tipologie d'impegno a carico delle aziende agricole che aderiscono ai pagamenti agro-climatico-ambientali e

fonte: http://burc.regione.campania.it

all’agricoltura biologica, ai sensi, rispettivamente, dell’art. 28 e dell’art. 29 del regolamento (CE) n. 1305/2013:

A. obblighi amministrativi; B. obblighi relativi allo stoccaggio degli effluenti; C. obblighi relativi al rispetto dei massimali previsti; D. divieti relativi all’utilizzazione dei fertilizzanti (spaziali e temporali).

Sussiste, inoltre, il divieto di concimazioni inorganiche entro 5 metri dai corsi d’acqua, conformemente alla BCAA1

Altri requisiti nazionali/regionali pertinenti

L’uso dei fanghi di depurazione e dei reflui oleari è vietato sulle superfici ove si effettua lo spandimento degli effluenti di allevamento, ai sensi della DGR 771/2012

Attività minime

Mantenimento di una superficie agricola (Reg. 1307/13, art.4 par. I lettera c, punto ii):

art. 2 paragrafo 2 lettera c del DM 1420 del 26.02.2015: mantenere nel caso di colture permanenti in buone condizioni le piante con un equilibrato sviluppo vegetativo secondo le forme di allevamento, gli usi e le consuetudini locali.

Attività minima (Reg. 1307/13, art.4 par. I lettera c, punto iii)

8.2.10.3.2.10.1.3.2. Pratiche agricole abituali pertinenti

Nell’ordinarietà l’uso del letame è limitato alle aziende zootecniche. L’impegno proposto non si sovrappone alla baseline

fonte: http://burc.regione.campania.it

8.2.10.3.3. 10.1.3 Tecniche agro-ambientali anche connesse ad investimenti non produttivi

Sottomisura:

- 10.1 - pagamento per impegni agro-climatico-ambientali

8.2.10.3.3.1. Descrizione del tipo di intervento

La tipologia d'intervento prevede tre azioni specifiche e separate:

azione 10.1.3.1: Gestione attiva di "infrastrutture verdi" realizzate con la tipologia di intervento 4.4.2;

azione 10.1.3.2: Mantenimento di colture a perdere a beneficio della fauna selvatica.

azione 10.1.3.3: Azioni di tutela dell'habitat 6210

Essa concorre in maniera significativa al rispetto delle priorità trasversali del programma ambiente e cambiamento climatico per le motivazioni che verranno dettagliate di seguito, azione per azione; analoghe misure sono promosse e suggerite anche nelle misure di accompagnamento (azione A.6.1 del Piano d'azione nazionale sull'uso sostenibile dei prodotti fitosanitari (PAN).

Con questa tipologia di intervento si contribuisce principalmente, tra le altre, alla F.A. 4b: migliore gestione delle risorse idriche, compresa la gestione dei fertilizzanti e dei pesticidi.

Le superfici a pagamento per gli impegni agroambientali possono variare di anno in anno del 20 % al massimo, nel rispetto delle condizioni previste dall'art. 47 del regolamento (UE) 1305/2013.

Gli impegni proposti con questa operazione sono volontari e non si sovrappongono con gli obblighi previsti all'articolo 30 del Regolamento UE 1305/2013.

Impegni previsti dell'azione 10.1.3.1

1. Mantenimento delle strutture non produttive realizzate nell'ambito della tipologia di intervento 4.4.2 (impegno remunerato)

1a) gestione senza input chimici di sintesi delle strutture verdi realizzate sulla SAU aziendale con la tipologia di intervento 4.4.2 (nel limite massimo del 10% e del 20% della SAU connessa all'impegno, rispettivamente per le colture arboree e per le colture annuali);

1b) L'agricoltore deve mantenere in buone condizioni strutturali, con almeno due operazioni annuali di manutenzione, i ciglionamenti e terrazzamenti;

1c) Per le fasce tampone: tagliare la fascia erbacea almeno due volte l'anno;

1d) Controllo della densita delle siepi ,dei filari e dei boschetti. Regolamentare le potature in riferimento alle diverse specie che compongono le formazioni lineari arboree e arbustive, nel rispetto del principio di "densità colma"; nel caso di necessario infoltimento, rispettare la distanza massima tra le piante ad alto fusto che non dovrà risultare superiore ad 8 m, la distanza massima fra le ceppaie non dovrà risultare superiore a 4 m e la distanza massima sulla fila tra gli arbusti non dovrà risultare

fonte: http://burc.regione.campania.it

superiore a 2 m.

2. Compilazione e aggiornamento di un registro delle operazioni di mantenimento delle strutture verdi aziendali(impegno non remunerato)

2a) Registrazione di tutte le operazioni (manutenzione, potatura, sfalcio, scerbatura malerbe, ecc.) sul registro aziendale.

Impegni previsti dell'azione 10.1.3.2

1 Mantenimento di colture a perdere nella SAU aziendale (impegno remunerato)

1a) Seminare in primavera colture a perdere su superficie a seminativo senza uso di fitofarmaci e di fertilizzanti, e possono riguardare l'intero appezzamento o fasce marginali agli appezzamenti della larghezza minima di 10 metri, nel limite del 20% della SAU aziendale a seminativi sotto impegno il che equivale a ridurre il fabbisogno di erbicidi, fitofarmaci e fertilizzanti di sintesi chimica e organici per le colture presenti sulle superfici connesse alle colture a perdere, pari al 20%. Inoltre, comunicare con un preavviso di almeno 10 giorni, la data dello sfalcio della coltura a perdere, che deve essere effettuato non prima del 15 marzo dell'anno successivo a quello della semina.

1b) Registrazione delle operazioni colturali.(impegno non remunerato)

Ai sensi dell'art. 28 comma 5 del Reg. (UE) 1305/2013, l'impegno è di 5 anni e riguarda la SAU aziendale oggetto dei pagamenti compensativi previsti dalla tipologia di intervento, fermo restando che impegni successivi a quelli realizzati nel primo periodo possono avere una durata non inferiore ai 2 anni.

Impegni previsti dell'azione 10.1.3.3

1.Azioni di tutela nella aree ricadenti nella rete natura 2000 caratterizzate dalla presenza dell'habitat 6210 (impegno remunerato)

1a) conversione dei seminativi a pascolo, prato pascolo, prato

1b) la superficie convertita non va inclusa nelle ordinarie rotazioni colturali praticate in azienda

1c) effettuare il pascolamento e/o eseguire degli interventi di fienagione, raccolta e stoccaggio del foraggio al fine di effettuarne la vendita

1d) mantenere in caso di pascolamento un carico di bestiame non superiore a 1,5 UBA/ha nelle zone non vulnerabili ai nitrati e di 1 UBA/ha nelle zone vulnerabili ai nitrati e comunque, in entrambi i casi, non inferiore a 0,1 UBA a ettaro.

8.2.10.3.3.2. Tipo di sostegno

Tipo di sostegno: Sovvenzioni

fonte: http://burc.regione.campania.it

Pagamento compensativo a superficie (euro/ettaro/anno).

8.2.10.3.3.3. Collegamenti con altre normative

- Regolamento (UE) n. 1306/2013, titolo VI, capo I (condizionalità);
- Regolamento (UE) n. 1307/2013 (condizionalità, greening e doppio finanziamento).
- DM del 10 marzo 2015 “Linee guida di indirizzo per la tutela dell’ambiente acquatico e dell’acqua potabile e per la riduzione dell’uso dei prodotti fitosanitari e dei relativi rischi nei siti di Natura 2000 e nelle aree naturali protette
- DM del 22 gennaio 2014 “Adozione del Piano nazionale per l’uso sostenibile dei prodotti fitosanitari, ai sensi dell’art. 6 del decreto legislativo 14 agosto 2012 n. 150 recante: “Attuazione della Direttiva 2009/128/CE che istituisce un quadro per l’azione comunitaria ai fini dell’utilizzo sostenibile dei pesticidi”.
- Direttiva 92/43/CEE del Consiglio
- Direttiva 2009/147/CE del Parlamento europeo e del Consiglio
- Legge n. 109 del 7 marzo 1996 - Disposizioni in materia di gestione e destinazione di beni sequestrati o confiscati. Modifiche alla legge 31 maggio 1965, n. 575, e all'articolo 3 della legge 23 luglio 1991, n. 223. Abrogazione dell'articolo 4 del decreto-legge 14 giugno 1989, n. 230, convertito, con modificazioni, dalla legge 4 agosto 1989, n. 282.

8.2.10.3.3.4. Beneficiari

- Agricoltori, così come definiti dall’articolo 4, comma 1, lettera a) del Reg. (UE) n. 1307/2013

- Associazioni di agricoltori;

- Enti pubblici che conducono aziende agricole, considerato che esse, ampiamente diffuse nel territorio regionale, possono esercitare un‘importante azione dimostrativa e divulgativa per una più ampia affermazione delle tecniche agronomiche compatibili con la tutela dell’ambiente.

8.2.10.3.3.5. Costi ammissibili

Sono ammissibili al sostegno le compensazioni che corrispondono a quanto disposto dal comma 3 e 6 dell'art. 28 del reg. 1305/2013. . Esse sono state calcolate rispetto ai costi ordinari dell’azienda e gli impegni previsti vanno oltre la condizionalità

fonte: http://burc.regione.campania.it

8.2.10.3.3.6. Condizioni di ammissibilità

I pagamenti sono accordati per le superfici agricole ubicate nel territorio regionale ai beneficiari che:

- solo per l'azione 3.1, hanno realizzato uno o più investimenti previsti nell'ambito della tipologia di operazione 4.4.2 della Sottomisura 4.4 "Creazione e/o ripristino di infrastrutture verdi e di elementi del paesaggio agrario";
- solo per l'azione 3.2 e 3.3 hanno superfici ricadenti nella rete Natura 2000;
- coltivano superficie minima, almeno per un gruppo di colture, pari a 0,50 ha di SAU ad eccezione di 0,30 ha per le ortive e 0,20 ha per le floricole, vite e limone per assicurare una maggiore efficacia ambientale;
- dimostrano il possesso delle superfici oggetto di aiuto in conformità a quanto previsto dal paragrafo 8.1.

Per l'azione 3.3 l'ammissibilità al pagamento compensativo deve riguardare la superficie di un'intera particella catastale investita a colture cerealicole/foraggere

8.2.10.3.3.7. Principi concernenti la fissazione dei criteri di selezione

L'articolo 49 comma 2 del Regolamento UE 1305/2013 non richiede per questa sottomisura la definizione di criteri di selezione.

Se del caso saranno applicati criteri di selezione che attribuiscano priorità di finanziamento:

- alle aziende ubicate in aree ricadenti in aree svantaggiate;
- alle aziende agricole le cui superfici ricadono in aree pertinenti a corpi idrici superficiali e sotterranei ritenuti in condizioni non buone nel relativo piano di gestione di bacino idrografico.

8.2.10.3.3.8. Importi e aliquote di sostegno (applicabili)

Si tratta di un aiuto a superficie valutato a seguito dell'adesione volontaria degli operatori agricoli agli impegni previsti.

Pagamento annuale per ettaro di superficie sotto impegno a compensazione dei mancati ricavi e maggiori costi derivanti dagli impegni assunti e valutati rispetto alle condizioni di ordinarietà.

Il sostegno è concesso per impegni che vanno al di là dei pertinenti requisiti obbligatori di Condizionalità (Titolo VI, Capo I del Reg. 1306/2013), dei pertinenti criteri per il mantenimento della superficie agricola e lo svolgimento di attività minime (art.4, par.1, lett.c, punti ii) e iii) del Reg. 1307/2013), dei requisiti minimi relativi all'uso di fertilizzanti e prodotti fitosanitari e degli altri pertinenti requisiti obbligatori stabiliti dalla normativa nazionale.

Non vengono utilizzate le condizioni di equivalenza per l'inverdimento previste dall'Allegato IX del Reg. n.1307/2013.

I pagamenti previsti dalla tipologia 10.1.3.1 sono cumulabili con la tipologia di intervento 10.1.1 e con la

fonte: http://burc.regione.campania.it

misura 11 ed il calcolo è stato effettuato in maniera combinata.

I pagamenti previsti dalla tipologia 10.1.3.2 sono cumulabili con la tipologia di intervento 10.1.1 e con la misura 11 ed il calcolo è stato effettuato in maniera combinata.

I pagamenti previsti dalla tipologia 10.1.3.3 sono cumulabili con la misura 11 ed il calcolo è stato effettuato in maniera combinata.

Anche in presenza di cumulabilità con le tipologie di intervento e azioni della misura 10 il sostegno è limitato dai massimali di cui all'articolo 28 paragrafo 8 del Reg. UE 1305/2013.

Tabella 11 importi dei pagamenti compensativi per l'azione 10.1.3.1

Azione 10.1.3.1	Pagamento compensativo Tipologia 10.1.3.1 €/ha
Colture perenni (olivo, vite, fruttiferi maggiori, fruttiferi minori) (investimento non produttivi sul 10% della SAU)	77
Colture annuali (ortive, cerealicole, industriali, foraggere) (investimento non produttivi sul 20% della SAU)	211

Tab 11

Tabella 12 importi dei pagamenti compensativi per l'azione 10.1.3.2

Azione 10.1.3.2	**Pagamento compensativo Tipologia 10.1.3.2 €/ha**
COLTURE CERALICOLE	127
FORAGGERE	250

Tab 12

fonte: http://burc.regione.campania.it

Tabella 13 importi dei pagamenti compensativi per l'azione 10.1.3.3

Tipologia di intervento 10.1.3.3 €/ha
447

Tab 13

Tabella 14 schema di cumulabilità fra le tipologie d'intervento e combinazione del pagamento

Tab 14 a)

	tipologia 10.1.1	tipologia 11.1.1	tipologia 11.2.1
tipologia 10.1.3.1	X	X	X
tipologia 10.1.3.2	X	X	X
tipologia 10.1.3.3		X	

Tab 14 a)

fonte: http://burc.regione.campania.it

Tabella 14 schema di cumulabilità fra le tipologie d'intervento e combinazione del pagamento

Tab 14 b)

	Pagamento compensativo tipologia 10.1.1 combinato con la tipologia 10.1.3.1			Pagamento compensativo tipologia 10.1.1 combinato con la tipologia 10.1.3.2
Gruppo di colture	Tutte le macroaree	Macroarea A/B	Macroarea C/D	Tutte le macroaree
olivo	471			
vite	804			
fruttiferi maggiori		854	807	
fruttiferi minori		900*	709	
ortive		600*	439	
cerealicole	339			255
industriali	600*			
foraggere	397			436

*I pagamenti sono adeguati ai massimali previsti all'allegato II del Reg. UE 1305/2013

Tab 14 b)

fonte: http://burc.regione.campania.it

Tabella 14 schema di cumulabilità fra le tipologie d'intervento e combinazione del pagamento 14c)

	Importo di cui alla tipologia 10.1.3.1 nella combinazione con la tipologia 11.1.1	Pagamento compensativo misura 11 tipologia 11.1.1 combinato con la tipologia 10.1.3.1			Importo di cui alla tipologia 10.1.3.2 nella combinazione con la tipologia 11.1.1	Pagamento compensativo misura 11 tipologia 11.1.1 combinato con la tipologia 10.1.3.2	Importo di cui alla tipologia 10.1.3.3 nella combinazione con la tipologia 11.1.1	Pagamento compensativo misura 11 tipologia 11.1.1 combinato con la tipologia 10.1.3.3
		Tutte le macroaree	Macroaree A e B	Macroaree C e D		Tutte le macroaree		Tutte le macroaree
olivo	50	872						
vite	50	950						
fruttiferi maggiori	50		950	950				
fruttiferi minori	50		950	950				
ortive	70		670	670				
cerealicole	70	470			53	453		
industriali	70	670						
Foraggere escluso pascolo	70	524			179	633		
Zootecnia biologica bovini (supplemento max conseguibile con max 2 UBA/ha)							447	650
Zootecnia biologica bufalini (supplemento max conseguibile con max 2 UBA/ha)							447	855

Tab 14 c)

fonte: http://burc.regione.campania.it

Tabella 14 schema di cumulabilità fra le tipologie d'intervento e combinazione del pagamento 14d)

	Importo di cui alla tipologia 10.1.3.1 nella combinazione con la tipologia 11.2.1	Pagamento compensativo misura 11 tipologia 11.2.1 combinato con la tipologia 10.1.3.1			Importo di cui alla tipologia 10.1.3.2 nella combinazione con la tipologia 11.2.1	Pagamento compensativo misura 11 tipologia 11.2.1 combinato con la tipologia 10.1.3.2
		Tutte le macroaree	Macroaree A e B	Macroaree C e D		Tutte le macroaree
olivo	50	649				
vite	50	950				
fruttiferi maggiori	50		950	950		
fruttiferi minori	50		950	950		
ortive	70		670	670		
cerealicole	70	399			53	382
industriali	70	670				
Foraggere escluso pascolo	70	429			179	538

Tab 14 d)

8.2.10.3.3.9. Verificabilità e controllabilità delle misure e/o dei tipi di interventi

8.2.10.3.3.9.1. Rischio/rischi inerenti all'attuazione delle misure

- difformità di superficie, tipo di coltura (R6);
- mancato rispetto degli impegni (R5);
- mancata tracciabilità dei dati contenuti nella domanda di pagamento (R9);
- rischio del doppio finanziamento delle pratiche agricole benefiche per il clima e l'ambiente e di pratiche equivalenti (R8)

fonte: http://burc.regione.campania.it

8.2.10.3.3.9.2. Misure di attenuazione

- Registrazione delle particelle oggetto di impegno nel SIGC (M6);
- Registrazione delle operazioni (M8)
- Presenza della documentazione probante di spesa relativa agli acquisti dei mezzi tecnici relativi all'annualità del pagamento compensativo (M9)
- Attivazione di un sistema di controlli amministrativi. I controlli in loco, a carico dell'Organismo Pagatore, saranno effettuati secondo calendari di visite conformi alle specifiche produttive dell'azienda (M5)
- Per i pagamenti compensativi di cui alla presente tipologia di operazione è stato effettuato un calcolo specifico per tener conto dei costi connessi al rispetto degli obblighi di cui all'art. 43 e dell'Allegato 9 del Reg. UE 1307/2013 (M8)

8.2.10.3.3.9.3. Valutazione generale della misura

Gli elementi di dettaglio relativi alla tipologia di intervento (ad esempio la modalità di presentazione delle domande, le tipologie di beneficiari, le condizioni di ammissibilità e gli impegni, le relative modalità di controllo e le conseguenze per il mancato rispetto degli impegni), saranno definiti puntualmente nei bandi e nelle disposizioni attuative, pubblicati sul Bollettino Ufficiale della Regione Campania (BURC) e sul portale dell'Agricoltura – sito ufficiale dell'Assessorato all'Agricoltura della Regione Campania - all'indirizzo web http://www.sito.regione.campania.it/agricoltura/home.htm, per assicurare la massima trasparenza delle procedure.

L'Autorità di Gestione e l'Organismo Pagatore AGEA utilizzano il Sistema Informativo VCM "Verificabilità e Controllabilità delle Misure" reso disponibile dalla Rete Rurale Nazionale, al fine di assicurare uniformità nell'esecuzione delle verifiche e valutare congiuntamente le modalità di esecuzione dei controlli e di corretta compilazione delle apposite check list, predisposte all'interno del Sistema stesso, che verranno messe a disposizione sia dei beneficiari che del personale che eseguirà i controlli.

8.2.10.3.3.9.4. Impegni agro-climatico-ambientali

8.2.10.3.3.9.4.1. 10.1.3.1 Compilazione e aggiornamento di un registro delle operazioni di mantenimento delle strutture verdi aziendali

8.2.10.3.3.9.4.1.1. Metodi di verifica degli impegni

Registrazione di tutte le operazioni colturali nel registro aziendale delle operazioni colturali e di magazzino.

8.2.10.3.3.9.4.2. 10.1.3.1 Mantenimento delle strutture non produttive realizzate nell'ambito della tipologia di intervento 4.4.2

8.2.10.3.3.9.4.2.1. Metodi di verifica degli impegni

- controllo sul registro aziendale della riduzione nell'uso di imput chimici (fertilizzanti, e prodotti

fonte: http://burc.regione.campania.it

fitosanitari) nel limite massimo del 10% per le colture perenni e del 20% per le colture annuali rispetto ai limiti previsti dai disciplinari per la produzione integrata .

Controllo in campo delle operazioni di mantenimento dell'investimento non produttivo realizzato

8.2.10.3.3.9.4.3. 10.1.3.2 Mantenimento di colture a perdere nella SAU aziendale

8.2.10.3.3.9.4.3.1. Metodi di verifica degli impegni

- controllo sul registro aziendale della riduzione nell'uso di imput chimici (fertilizzanti, e prodotti fitosanitari) pari al 20% per la coltura presente sulla superficie a pagamento rispetto ai limiti previsti dai disciplinari per la produzione integrata

- Registrazione di tutte le operazioni colturali nel registro aziendale delle operazioni colturali e di magazzino

8.2.10.3.3.9.4.4. 10.1.3.3 Azioni di tutela nelle aree ricadenti nella Rete Natura 2000 con habitat 6210

8.2.10.3.3.9.4.4.1. Metodi di verifica degli impegni

- Verifica amministrativa sulle superfici;

- controlli in loco.

8.2.10.3.3.10. Informazioni specifiche della misura

Individuazione e definizione degli elementi di riferimento applicabili; ciò include i pertinenti requisiti obbligatori stabiliti a norma del titolo VI, capo I, del regolamento (UE) n. 1306/2013 del Parlamento europeo e del Consiglio, i pertinenti criteri e attività minime stabiliti a norma dell'articolo 4, paragrafo 1, lettera c), punti ii) e iii), del regolamento (UE) n. 1307/2013 del Parlamento europeo e del Consiglio, nonché i requisiti minimi relativi all'uso di fertilizzanti e prodotti fitosanitari e gli altri pertinenti requisiti obbligatori stabiliti dalla legislazione nazionale

La tabella "M10 Tipologia 10.1.3" allegata al presente programma (sezione *Misura 10-ulteriori informazioni sugli impegni agro-climatico ambientali*) integra le informazioni di cui ai box 8.2.10.3.3.10.1 e successivi (impegni agro-climatico-ambientali).

fonte: http://burc.regione.campania.it

Tra i requisiti minimi relativi ai fertilizzanti devono figurare, tra l'altro, i codici di buone pratiche istituiti a norma della direttiva 91/676/CEE per le aziende situate al di fuori delle zone vulnerabili ai nitrati e i requisiti relativi all'inquinamento da fosforo; tra i requisiti minimi relativi ai prodotti fitosanitari devono figurare, in particolare, i principi generali della difesa integrata introdotti dalla direttiva 2009/128/CE del Parlamento europeo e del Consiglio, l'obbligo di possedere una licenza per l'uso di tali prodotti, l'obbligo di seguire una formazione, il magazzinaggio in condizioni di sicurezza, la verifica dell'attrezzatura per l'irrorazione e le disposizioni sull'uso di pesticidi nelle vicinanze di corpi idrici e altri luoghi sensibili, conformemente alla legislazione nazionale

Si rinvia al paragrafo 8.2.10.5

Elenco delle razze autoctone minacciate di abbandono e delle risorse genetiche vegetali minacciate di erosione genetica

Non pertinente per la tipologia

Descrizione della metodica e delle ipotesi e dei parametri agronomici, compresa la descrizione dei requisiti di riferimento di cui all'articolo 29, paragrafo 2, del regolamento (UE) n. 1305/2013 che risultano pertinenti per ciascun tipo di impegno, utilizzati come riferimento per i calcoli a giustificazione dei costi aggiuntivi, del mancato guadagno derivante dall'impegno assunto e dell'entità dei costi dell'operazione; se del caso, tale metodica deve tener conto degli aiuti concessi a norma del regolamento (UE) n. 1307/2013, compresi i pagamenti per le pratiche agricole benefiche per il clima e l'ambiente, al fine di escludere il doppio finanziamento; eventualmente, il metodo di conversione utilizzato per altre unità a norma dell'articolo 9 del presente regolamento

Azione 10.1.3.1

Mantenimento delle strutture non produttive realizzate nell'ambito della tipologia di intervento 4.4.2 - L'impegno riguarda strutture non produttive che occupano superfici oltre gli obblighi di cui alle attività minime e di mantenimento delle superfici, normate con il DM 23/11/2014, che impongono almeno un'operazione annuale ed alla BCAA1, che prevede la creazione ed il mantenimento delle fasce tampone lungo i corsi d'acqua, alla BCAA7 mantenimento degli elementi caratteristici del paesaggio e al CGO 2 concernente la conservazione degli uccelli selvatici. La valutazione dei pagamenti compensativi è stata effettuata considerando il minore reddito sulla SAU eccedenti gli impegni di baseline(fasce tampone). In merito all'applicazione del greening, per evitare il rischio di doppio finanziamento per la pratica EFA , il pagamento compensativo per le superfici sotto impegno, viene ridotto considerando escluso dal sostegno la superficie massima sulla quale un beneficiario può costituire un'EFA. Tanto premesso il pagamento che ne deriva è pari al mancato guadagno al netto delle operazioni aggiunti (mantenimento e cura della superficie

fonte: http://burc.regione.campania.it

non produttiva) e non comprende costi per le ulteriori registrazioni.

Azione 10.1.3.2

Il riferimento alle nome di condizionalità è la BCAA 6 – Mantenere i livelli di sostanza organica del suolo mediante pratiche adeguate, compreso il divieto di bruciare le stoppie, se non per motivi di salute delle piante.Il pagamento compensativo è stato valutato come mancato reddito al netto dei minori costi per la sottrazione della superficie all'attività produttiva. In merito all'applicazione del greening, per evitare il rischio di doppio finanziamento per la pratica EFA , il pagamento compensativo per le superfici sotto impegno, ridotto considerando escluso dal sostegno la superficie massima sulla quale un beneficiario può costituire un'EFA. Tanto premesso il pagamento che ne deriva è pari al mancato guadagno al netto delle operazioni aggiunti (mantenimento e cura della superficie non produttiva) e non comprende costi per le ulteriori registrazioni.

Azione 10.1.3.3

L'impegno fa riferimento alla BCAA5 – Gestione minima delle terre che rispetti le condizioni locali specifiche per limitare l'erosione e alla BCAA6 - Mantenere i livelli di sostanza organica del suolo mediante pratiche adeguate, compreso il divieto di bruciare le stoppie, se non per motivi di salute delle piante. Il calcolo compensativo è stato effettuato considerando il mancato guadagno per la conversione in pascolo delle colture interessate (cerealicole e foraggere). Inoltre, tale impegno non si sovrappone alla pratica greening in quanto riguarda superfici ex seminativi che non rientrano tra le superfici investite a pascolo permanente al 2015.

La relazione giustificativa dei pagamenti compensativi e la relativa certificazione sono riportati nel documento "*Misura 10 Relazione calcolo premi e certificazione*" allegato al presente programma.

8.2.10.3.3.10.1. Impegni agro-climatico-ambientali

8.2.10.3.3.10.1.1. 10.1.3.1 Compilazione e aggiornamento di un registro delle operazioni di mantenimento delle strutture verdi aziendali

8.2.10.3.3.10.1.1.1. Livello di riferimento

BCAA e/o CGO pertinenti

CGO4 Reg. (CEE) n.178/2002 del parlamento Europeo e del consiglio che stabilisce i principi e requisiti generali della legislazione alimentare, istituisce l'autorità Europa per la sicurezza alimentare e fissa le procedure nel campo della sicurezza alimentare.

Requisiti minimi relativi all'uso di fertilizzanti e pesticidi

Nell'allegato 7 del DM n. 180 del 23/01/2015 non si individuano requisiti minimi pertinenti relativi all'impegno di registrare le operazioni colturali.

fonte: http://burc.regione.campania.it

Altri requisiti nazionali/regionali pertinenti

Il registro dei trattamenti tenuto dagli agricoltori ai sensi del DPR 55/2012 prevede esclusivamente la registrazione cronologica dei trattamenti fitosanitari eseguiti fino alla raccolta.

Attività minime

Non si individuano attività agricole minime e/o mantenimenti di superficie agricole relative alla predisposizione della documentazione specifica per questo impegno.

8.2.10.3.3.10.1.1.2. Pratiche agricole abituali pertinenti

Gli agricoltori effettuano solo le registrazioni dei trattamenti.

Quindi l'impegno proposto non si sovrappone alla baseline.

8.2.10.3.3.10.1.2. 10.1.3.1 Mantenimento delle strutture non produttive realizzate nell'ambito della tipologia di intervento 4.4.2

8.2.10.3.3.10.1.2.1. Livello di riferimento

BCAA e/o CGO pertinenti

BCAA 1 – Introduzione di fasce tampone lungo i corsi d'acqua

Costituzione/non eliminazione di fasce inerbite di larghezza pari a 5 metri, lungo i corsi d'acqua secondo le prescrizioni vigenti, sulle quali vige il divieto di fertilizzazione

CGO 2- Direttiva 2009/147/CE, concernente la conservazione degli uccelli selvatici. Articolo 3 paragrafo 1, articolo 3 paragrafo 2, lettera b), articolo 4 paragrafi 1, 2 e 4.

Fuori dalle ZPS è richiesta, se prevista, l'autorizzazione per l'eliminazione di alberi isolati, siepi e filari, ove non siano già tutelati nell'ambito della BCAA 7

BCAA 7 –Mantenimento degli elementi caratteristici del paesaggio, compresi, se del caso, siepi, stagni, fossi, alberi in filari, in gruppi o isolati, margini dei campi e terrazze e compreso il divieto di potare le siepi e gli alberi nella stagione della riproduzione e della nidificazione degli uccelli e, a titolo facoltativo, misure per combattere le specie vegetali invasive.

Tutela degli elementi caratteristici del paesaggio, naturali o seminaturali, qualora identificati territorialmente, nonché la non eliminazione di alberi monumentali, muretti a secco, siepi, stagni, alberi isolati o in filari, terrazze, sistemazioni idraulico-agrarie caratteristiche

fonte: http://burc.regione.campania.it

Requisiti minimi relativi all'uso di fertilizzanti e pesticidi

Allegato 7 del DM n. 180 del 23/01/2015 Fertilizzanti

Tra i requisiti minimi relativi ai fertilizzanti è applicato il codice di buona pratica istituito a norma della direttiva 91/676/CEE del Consiglio per le aziende situate al di fuori delle zone vulnerabili ai nitrati e i requisiti relativi all'inquinamento da fosforo.

In particolare, in ottemperanza a quanto previsto nel Codice di buona pratica Agricola e nel Decreto interministeriale 7 aprile 2006 si distinguono le seguenti tipologie d'impegno a carico delle aziende agricole che aderiscono ai pagamenti agro-climatico-ambientali e all'agricoltura biologica, ai sensi, rispettivamente, dell'art. 28 e dell'art. 29 del regolamento (CE) n. 1305/2013:

A. obblighi amministrativi;

B. obblighi relativi allo stoccaggio degli effluenti;

C. obblighi relativi al rispetto dei massimali previsti;

D. divieti relativi all'utilizzazione dei fertilizzanti (spaziali e temporali).

Sussiste, inoltre, il divieto di concimazioni inorganiche entro 5 metri dai corsi d'acqua, conformemente alla BCAA1

Fitofarmaci

Impegno d) Gli utilizzatori professionali rispettano le disposizioni relative allo stoccaggio sicuro dei prodotti fitosanitari riportate nell'allegato VI.1 al Decreto MIPAAF del 22.01.2014;

Impegno e) disposizioni sull'uso di prodotti fitosanitari nelle vicinanze di corpi idrici o altri luoghi sensibili, conformemente alla legislazione vigente

Altri requisiti nazionali/regionali pertinenti

Non ci sono altri obblighi normativi specifici pertinenti all'impegno di gestire senza input chimici le strutture sotto impegno.

Attività minime

Mantenimento di una superficie agricola:

DM 6513 del 18/11/2014, art. 2 paragrafo 1 lettera a)

DM 1420 del 26.02.2015:

fonte: http://burc.regione.campania.it

art. 2 paragrafo 2 lettera a)prevenire la formazione di potenziali inneschi di incendi;

lettera c): mantenere nel caso di colture permanenti in buone condizioni le piante con un equilibrato sviluppo vegetativo secondo le forme di allevamento, gli usi e le consuetudini locali

Attività agricola minima

DM 6513 del 18/11/2014, art. 2 paragrafo 1 lettera b): almeno una pratica colturale annuale

DM 1420 del 26.02.2015, art. 3 paragrafi 1 e 2: superfici sulle quali vige l'obbligo: prati permanenti che soggiacciono a vincoli ambientali.

8.2.10.3.3.10.1.2.2. Pratiche agricole abituali pertinenti

L'agricoltore ottempera agli obblighi del greening e rispetta la legislazione vigente.

Quindi l'impegno proposto non si sovrappone alla baseline

8.2.10.3.3.10.1.3. 10.1.3.2 Mantenimento di colture a perdere nella SAU aziendale

8.2.10.3.3.10.1.3.1. Livello di riferimento

BCAA e/o CGO pertinenti

BCAA 6 – Mantenere i livelli di sostanza organica del suolo mediante pratiche adeguate, compreso il divieto di bruciare le stoppie, se non per motivi di salute delle piante.

Requisiti minimi relativi all'uso di fertilizzanti e pesticidi

Nell'allegato 7 del DM n. 180 del 23/01/2015 non n si individuano requisiti minimi pertinenti .

Altri requisiti nazionali/regionali pertinenti

Non ci sono altri obblighi normativi specifici pertinenti all'impegno

Attività minime

fonte: http://burc.regione.campania.it

Attività agricola minima:

DM 6513 del 18/11/2014, art. 2 paragrafo 1 lettera b): almeno una pratica colturale annuale e DM 1420 del 26.02.2015, art. 3 paragrafi 1 e 2: superfici sulle quali vige l'obbligo: prati permanenti che soggiacciono a vincoli ambientali

8.2.10.3.3.10.1.3.2. Pratiche agricole abituali pertinenti

Gli agricoltori rispettano le pratiche greening, oltre ai pertinenti obblighi e, di consuetudine, non lasciano superfici con produzioni in campo senza raccoglierle o incorporarle al terreno. L'impegno proposto non si sovrappone alla *baseline*.

8.2.10.3.3.10.1.4. 10.1.3.3 Azioni di tutela nelle aree ricadenti nella Rete Natura 2000 con habitat 6210

8.2.10.3.3.10.1.4.1. Livello di riferimento

BCAA e/o CGO pertinenti

CGO1 - Direttiva 91/676/CEE del Consiglio relativa alla protezione delle acque dall'inquinamento provocato dai nitrati provenienti da fonti agricole.

In ottemperanza a quanto previsto dal titolo V del Decreto ministeriale 7 aprile 2006 e da quanto stabilito dal Programma d'Azione regionale, si distinguono le seguenti tipologie d'impegno a carico delle aziende agricole che abbiano a disposizione terreni compresi in tutto o in parte nelle Zone Vulnerabili da Nitrati:

C. obblighi relativi al rispetto dei massimali previsti

In particolare:

Per le zone ordinarie

- rispetto del massimale di azoto al campo da effluenti zootecnici pari a 340 kg/ettaro/anno

Per le zone vulnerabili ai nitrati di origine agricola:

- rispetto del massimale di azoto al campo da effluenti pari a 170 kg/ettaro/anno;

BCAA 5 – Gestione minima delle terre che rispetti le condizioni locali specifiche per limitare l'erosione

Nei terreni declivi che manifestano fenomeni erosivi, realizzazione di solchi acquai temporanei

BCAA 6 – Mantenere i livelli di sostanza organica del suolo mediante pratiche adeguate, compreso il divieto di bruciare le stoppie, se non per motivi di salute delle piante.

Requisiti minimi relativi all'uso di fertilizzanti e pesticidi

fonte: http://burc.regione.campania.it

Non pertinente per questo impegno.

Altri requisiti nazionali/regionali pertinenti

Non ci sono altri obblighi normativi specifici pertinenti all'impegno.

Attività minime

Attività agricola minima:

DM 6513 del 18/11/2014, art. 2 paragrafo 1 lettera b): almeno una pratica colturale annuale e DM 1420 del 26.02.2015, art. 3 paragrafi 1 e 2: superfici sulle quali vige l'obbligo: prati permanenti che soggiacciono a vincoli ambientali

8.2.10.3.3.10.1.4.2. Pratiche agricole abituali pertinenti

Gli agricoltori rispettano le pratiche greening, oltre ai pertinenti obblighi e, di consuetudine, non convertono le superfici a seminativi in pascolo.

L'impegno proposto non si sovrappone alle baseline.

fonte: http://burc.regione.campania.it

8.2.10.3.4. 10.1.4 Coltivazione e sviluppo sostenibile di varietà vegetali autoctone minacciate di erosione genetica

Sottomisura:

- 10.1 - pagamento per impegni agro-climatico-ambientali

8.2.10.3.4.1. Descrizione del tipo di intervento

Questa tipologia di intervento contribuisce direttamente alla focus area 4.a e in maniera trasversale alla 4.b.

L'analisi SWOT ha evidenziato che il ricco patrimonio di biodiversità vegetale della Regione Campania, caratterizzata nell'ambito della precedente programmazione PSR 2007-2013 (S11) è seriamente minacciato di erosione genetica e declino nelle aree agricole (W43).

La tipologia di intervento mira pertanto a favorire l'uso e lo sviluppo sostenibili delle risorse genetiche autoctone attraverso la coltivazione delle varietà locali a rischio di estinzione di interesse per l'agricoltura campana negli areali d'origine, consapevoli che ciò è reso più efficace se si riattivano le relative filiere produttive.

Le risorse genetiche ammesse a sostegno sono le colture erbacee e quelle da frutto (escluso la vite) a rischio di estinzione indicate nei bandi e iscritte nel Repertorio regionale delle risorse genetiche istituito con il Regolamento Regionale n.6 del 3 luglio 2012 di attuazione dell'articolo n.33 della LR n.1 del 19 gennaio 2007, inerente la salvaguardia delle risorse genetiche agrarie a rischio di estinzione di seguito denominato Regolamento per la tutela della biodiversità campana. Le risorse vegetali a rischio di estinzione attualmente iscritte al Repertorio sono quelle già individuate come tali nel precedente PSR 2007-2013 della Campania e caratterizzate dal punto di vista morfofisiologico nell'ambito della misura 214 azione f2 come evidenziato nell'analisi di contesto del PSR 2014-2020 della Regione Campania. Inoltre al Repertorio è attualmente inserita una risorsa genetica già iscritta come "varietà da conservazione" nel registro nazionale delle varietà di specie di piante agricole ai sensi del dlgs 149 del 29.10.2009 di attuazione della Direttiva del Consiglio 2008/62/CE. Il Repertorio potrà essere integrato con le altre risorse genetiche a rischio di estinzione caratterizzate nell'ambito della sottomisura 10.2 Sostegno per la conservazione, l'uso e lo sviluppo sostenibili delle risorse genetiche in agricoltura e comunque sottoposte alla valutazione della Commissione tecnico- scientifica regionale sulla biodiversità di carattere agrario istituita con il Regolamento per la tutela della biodiversità campana. Tali risorse sono riportate nel paragrafo 8.2.10.3.4.9.10 "informazioni specifiche della misura".

Le superfici a pagamento per gli impegni agroambientali possono variare di anno in anno nel rispetto delle condizioni previste dall'art. 47 del regolamento (UE) 1305/2013 e non oltre il 20%.

Impegni obbligatori (Tabella 14 elenco degli impegni descrizione e significato agronomico e ambientale**)**

La durata degli impegni è quinquennale, fermo restando che impegni successivi a quelli realizzati nel primo periodo devono avere una durata non inferiore ai 2 anni. L'estensione della superficie indicata nella domanda per accedere agli aiuti per il primo anno, va rispettata per ogni anno di impegno, anche se su parcelle diverse, nel rispetto dell'areale di coltivazione indicato per ciascuna risorsa genetica.

fonte: http://burc.regione.campania.it

Tabella 14 elenco degli impegni descrizione e significato agronomico e ambientale

Impegno	Descrizione dell'impegno	Significato ambientale ed agronomico
Coltivazione di varietà locali a rischio di estinzione iscritte nel Repertorio regionale previsto dal Regolamento per la tutela della biodiversità campana	Utilizzo esclusivo durante l'impegno di varietà locali iscritte nel Repertorio regionale	Le varietà locali sono maggiormente adattate alle condizioni ambientali nelle quali si sono sviluppate e la loro reintroduzione a lungo andare crea maggiore adattamento ai cambiamenti climatici e conseguenti minori input richiesti dalla pianta in termini di fertilizzanti, prodotti fitosanitari e minor apporto di acqua Sono caratterizzate da basse rese e standard qualitativi merceologici inferiori alle varietà convenzionali

Tabella 14 elenco degli impegni descrizione e significato agronomico e ambientale

8.2.10.3.4.2. Tipo di sostegno

Tipo di sostegno: Sovvenzioni

Pagamento compensativo a superficie (euro/ettaro/anno).

8.2.10.3.4.3. Collegamenti con altre normative

- Regolamento UE n. 1306/2013 Titolo VI Condizionalità e allegato 2 dello stesso
- Regolamento UE n. 1307/2013
- Direttiva del Consiglio nn. 2008/62/CE e decreto legislativo nazionale n. 149 del 29/10/2009, di attuazione della direttiva 2008/62/CE concernente deroghe per l'ammissione di ecotipi e varietà agricole naturalmente adattate alle condizioni locali e regionali e minacciate di erosione genetica,

fonte: http://burc.regione.campania.it

nonchè per la commercializzazione di sementi e di tuberi di patata a semina di tali ecotipi e varietà;

- Regolamento Regionale n.6 del 3 luglio 2012 di attuazione dell'articolo n.33 della LR n.1 del 19 gennaio 2007, inerente la salvaguardia delle risorse genetiche agrarie a rischio di estinzione.
- Legge n. 109 del 7 marzo 1996 - Disposizioni in materia di gestione e destinazione di beni sequestrati o confiscati. Modifiche alla legge 31 maggio 1965, n. 575, e all'articolo 3 della legge 23 luglio 1991, n. 223. Abrogazione dell'articolo 4 del decreto-legge 14 giugno 1989, n. 230, convertito, con modificazioni, dalla legge 4 agosto 1989, n. 282.

8.2.10.3.4.4. Beneficiari

- Agricoltori, così come definiti dall'articolo 4, comma 1, lettera a) del Reg. (UE) n. 1307/2013

- Associazioni di agricoltori;

- Enti pubblici che conducono aziende agricole, considerato che esse, ampiamente diffuse nel territorio regionale, possono esercitare un'importante azione dimostrativa e divulgativa per una più ampia affermazione delle tecniche agronomiche compatibili con la tutela dell'ambiente.

8.2.10.3.4.5. Costi ammissibili

Sono ammissibili al sostegno le compensazioni che corrispondono a quanto disposto ai commi 3 e 6 dell'articolo 28 del Regolamento UE 1305/2013.

8.2.10.3.4.6. Condizioni di ammissibilità

Il beneficiario dell'aiuto deve dimostrare il possesso delle superfici oggetto di aiuto in conformità a quanto previsto dal paragrafo 8.1. Per i coltivatori custodi rinuncia al rimborso erogato nell'ambito della tipologia 10.2.1.

8.2.10.3.4.7. Principi concernenti la fissazione dei criteri di selezione

L'articolo 49 comma 2 del Regolamento UE 1305/2013 non richiede per questa sottomisura la definizione di criteri di selezione.

Per rafforzare l'efficacia ambientale dell'intervento, se del caso, saranno applicati criteri di selezione che attribuiscono priorità di finanziamento:

- alle aziende che aderiscono ad azioni collettive, in particolare quelle attivate dalla Regione ai sensi dell'art. 35 "Cooperazione" del Regolamento (UE) n.1305/2013, per favorire lo sviluppo di filiere

fonte: http://burc.regione.campania.it

produttive specifiche per le varietà locali tradizionalmente riconosciute e in particolare per le sottomisure 16.1, 16.4 e 16.5;
- alle aziende ubicate in aree protette/rete Natura 2000

8.2.10.3.4.8. Importi e aliquote di sostegno (applicabili)

Si tratta di un aiuto a superficie valutato a seguito dell'adesione volontaria degli operatori agricoli agli impegni previsti.

Pagamento annuale per ettaro di superficie sotto impegno a compensazione dei mancati ricavi e maggiori costi derivanti dagli impegni assunti e valutati mediante il confronto fra i costi e i ricavi delle coltivazioni ordinarie e i costi e i ricavi delle risorse genetiche a rischio di estinzione oggetto di diffusione.

Il sostegno è limitato dai massimali di cui all'articolo 28 paragrafo 8 del Reg. UE 1305/2013.

La presente tipologia di intervento non è cumulabile con la tipologia di intervento 10.2.1; è compatibile con gli altri strumenti di intervento previsti dal PSR Campania 2014/2020; è compatibile e cumulabile con la misura 11.

Azione 10.1.4: Coltivazione e sviluppo sostenibile di varietà vegetali autoctone minacciate di erosione genetica (Tabella 15 – tabella del pagamento compensativo per la tipologia 10.1.4).

Nella combinazione della tipologia 10.1.4 con la tipologie dell'intervento 10.1.1, con cui è compatibile, i pagamenti compensativi sono cumulabili fino al massimale previsto dall'Allegato II del regolamento (UE) n. 1305/2013 ed il calcolo è stato effettuato in maniera combinata.

fonte: http://burc.regione.campania.it

Tabella 15 – tabella del pagamento compensativo per la tipologia 10.1.4

Gruppi di specie	Solo tipologia 10.1.4 - Pagamento compensativo in coltivazione convenzionale euro/ha	Tipologie cumulate 10.1.1 e 10.1.4 - Pagamento compensativo al netto degli aggravi calcolati per la coltivazione integrata euro//ha.	Calcolo cumulato misura 11 e tipologia 10.1.4 - Pagamento compensativo al netto degli aggravi calcolati per la coltivazione biologica
Fruttiferi	900	900	900
Ortive	600	600	600
Mais	600	600	600
Leguminose da granella	558	475	475

Tabella 15 – tabella del pagamento compensativo per la tipologia 10.1.4

8.2.10.3.4.9. Verificabilità e controllabilità delle misure e/o dei tipi di interventi

8.2.10.3.4.9.1. Rischio/rischi inerenti all'attuazione delle misure

- mancato rispetto degli impegni (R5);
- difformità di superficie e del tipo di coltura soggette ad impegno (R6);
- rischio del doppio finanziamento delle pratiche agricole benefiche per il clima e l'ambiente e di pratiche equivalenti (R8a)
- rischio del doppio finanziamento con il sostegno di cui all'art. 52 del regolamento (UE) n. 1307/2013 (R8b);
- mancata tracciabilità dei dati contenuti nella domanda di pagamento (R9);

8.2.10.3.4.9.2. Misure di attenuazione

- Attivazione di un sistema di controlli amministrativi. I controlli in loco, a carico dell'Organismo Pagatore, saranno effettuati secondo calendari di visite conformi alle specifiche produttive dell'azienda(M5);
- Per le difformità relative all'estensione delle superfici, registrazione delle particelle oggetto di impegno nel SIGC (M6);
- Il calcolo dei pagamenti compensativi di cui alla presente tipologia di operazione è stato effettuato

fonte: http://burc.regione.campania.it

escludendo i costi connessi al rispetto degli obblighi di cui all'art. 43 e dell'Allegato 9 del Reg. UE 1307/2013 (M8a);

- Il calcolo del pagamento compensativo di cui alla presente tipologia di intervento è stato effettuato tenendo conto delle minori performance produttive rispetto alle varietà convenzionali ed attualmente non vi è rischio di sovrapposizione con il sostegno di cui all'art. 52 del regolamento (UE) n. 1307/2013 (M8b);
- Attestazioni relative all'appartenenza delle varietà locali oggetto di impegno, alle varietà presenti nell'elenco riportato al paragrafo 8.2.10.3.4.10 (informazioni specifiche della misura) (M9).

8.2.10.3.4.9.3. Valutazione generale della misura

Gli elementi di dettaglio relativi alla tipologia di intervento (ad esempio la modalità di presentazione delle domande, le tipologie di beneficiari, le condizioni di ammissibilità e gli impegni, le relative modalità di controllo e le conseguenze per il mancato rispetto degli impegni), saranno definiti puntualmente nei bandi e nelle disposizioni attuative, pubblicati sul Bollettino Ufficiale della Regione Campania (BURC) e sul portale dell'Agricoltura – sito ufficiale dell'Assessorato all'Agricoltura della Regione Campania - all'indirizzo web http://www.sito.regione.campania.it/agricoltura/home.htm, per assicurare la massima trasparenza delle procedure.

L'Autorità di Gestione e l'Organismo Pagatore AGEA utilizzano il Sistema Informativo VCM "Verificabilità e Controllabilità delle Misure" reso disponibile dalla Rete Rurale Nazionale, al fine di assicurare uniformità nell'esecuzione delle verifiche e valutare congiuntamente le modalità di esecuzione dei controlli e di corretta compilazione delle apposite check list, predisposte all'interno del Sistema stesso, che verranno messe a disposizione sia dei beneficiari che del personale che eseguirà i controlli.

8.2.10.3.4.9.4. Impegni agro-climatico-ambientali

8.2.10.3.4.9.4.1. Coltivazione di varietà locali a rischio di estinzione iscritte nel Repertorio regionale

8.2.10.3.4.9.4.1.1. Metodi di verifica degli impegni

Controlli in campo per verificare il rispetto all'appartenenza delle varietà locali oggetto di impegno, alle varietà iscritte nel Repertorio regionale;

controllo delle registrazioni delle operazioni colturali e delle semine in un apposito registro

8.2.10.3.4.10. Informazioni specifiche della misura

Individuazione e definizione degli elementi di riferimento applicabili; ciò include i pertinenti requisiti obbligatori stabiliti a norma del titolo VI, capo I, del regolamento (UE) n. 1306/2013 del Parlamento europeo e del Consiglio, i pertinenti criteri e attività minime stabiliti a norma dell'articolo 4, paragrafo 1, lettera c), punti ii) e iii), del regolamento (UE) n. 1307/2013 del Parlamento europeo e del Consiglio, nonché i requisiti minimi relativi all'uso di fertilizzanti e prodotti fitosanitari e gli altri pertinenti requisiti obbligatori stabiliti dalla legislazione nazionale

fonte: http://burc.regione.campania.it

La tabella “M10 Tipologia 10.1.4” allegata al presente programma (sezione *Misura 10-ulteriori informazioni sugli impegni agro-climatico ambientali*) integra le informazioni di cui ai box 8.2.10.3.4.10.1 e successivi (impegni agro-climatico-ambientali).

Tra i requisiti minimi relativi ai fertilizzanti devono figurare, tra l'altro, i codici di buone pratiche istituiti a norma della direttiva 91/676/CEE per le aziende situate al di fuori delle zone vulnerabili ai nitrati e i requisiti relativi all'inquinamento da fosforo; tra i requisiti minimi relativi ai prodotti fitosanitari devono figurare, in particolare, i principi generali della difesa integrata introdotti dalla direttiva 2009/128/CE del Parlamento europeo e del Consiglio, l'obbligo di possedere una licenza per l'uso di tali prodotti, l'obbligo di seguire una formazione, il magazzinaggio in condizioni di sicurezza, la verifica dell'attrezzatura per l'irrorazione e le disposizioni sull'uso di pesticidi nelle vicinanze di corpi idrici e altri luoghi sensibili, conformemente alla legislazione nazionale

Si rinvia al paragrafo 8.2.10.5

Elenco delle razze autoctone minacciate di abbandono e delle risorse genetiche vegetali minacciate di erosione genetica

Elenco delle risorse genetiche vegetali minacciate di erosione genetica sono elencate nelle figure che seguono:

fonte: http://burc.regione.campania.it

Risorse genetiche autoctone a rischio di estinzione					
FRUTTIFERI - ELENCO VARIETA' LOCALI A RISCHIO DI ESTINZIONE					
MELO	ALBICOCCO		CILIEGIO	PESCO	SUSINO
Acquata	Abate	Portuallara	Antuono	Angelo marzocchella	Biancolella di Ottaviano
Agostinella rossa	Abatone	Presidente	Bologna	Bellella di Melito	Botta a muro bianca
Aitaniello	Acqua di Serino	Puscia	Campanarella	Ciccio Petrino	Coglie 'e piecuro nere
Ambrosio	Antonianello	Puzo	Camponica	Lampetella	Core
Ananassa	Aronzo	Resina	Casanova	Picarella	Del Carmine
Arancio	Boccuccia Grossa	Russulella	Cavaliere	Rossa tardiva di Caiazzo	Di Spagna
Arito	Cafona III	San Francesco	Cervina	Zingara nera	Fele
Austegna	Campana	San Giorgio	Cornaiola		Fiaschetta
Austina	Cardinale	Sant'Antonio	Culacchia		Fiocco bianco
Cancavone	Carpona	Scassulillo	Cuore		Genova giallo - verde
Cannamela	Cerasiello	Scecquagliella II	Della calce		Marchigiana
Cape 'e ciuccio	Cerasiello II	Schiavona	Don Vincenzo		Mbriaca
Carne	Cerasona	Scialò	Lattacci		Melella
Cerrata	Cristiana	Secondina	Limoncella		Occhio di bue
Chianella	Diavola	Setacciara	Maggiaiolella		Ottaianese
Cusanara	Don Aniello	Signora	Marfatana		Pannanorese
Del pozzo	Don Gaetano	Silvana	Melella		Pappagona gialla
Fierro	Fronne Fresche	Sonacampana	Montenero		Pappagona verde
Fragola	Giorgio 'a Cotena	Sorrentino	Mulegnana nera		Pezza rossa
Latte	Limoncella	Stella	Mulegnana riccia		Preta 'e zucchero
Lazzarola	Lisandrina	Stradona	Napoletana		Prunarina
Martina	Macona	Taviello	Paccona		Rachele
Melone	Maggese	Tre P	Pagliarella		Riardo
Morra	Magnalona	Vicario	Passaguai		Santa Maria
Paradiso	Mammana	Vicienzo 'e Maria	Patanara		Santa Paola
Parrocchiana	Montedoro	Zeppa 'e Sisco	Pomella		Scauratella
Prete	Monteruscello	Zeppona	Regina		Turcona
Re	Nanassa	Zi Ramunno	Regina del mercato		
S. Francesco	Nennella		S. Giorgio		
S. Giovanni	Nonno		S. Michele		
S. Nicola	Ottavianese		Sant'Antonio		
Sole	Palummella II		Santa Teresa		
Suricillo	Panzona		Sbarbato		
Tenerella	Paolona		Silvestre		
Trumuntana	Pazza		Zuccarenella		
Tubiona	Pelese Correale				
Vivo	Pelese di Giovaniello				
Zampa di cavallo	Piciona				
Zitella					

TABELLA SPECIE FRUTTICOLE – VARIETA' LOCALI A RISCHIO DI ESTINZIONE

TABELLA SPECIE FRUTTICOLE – VARIETA' LOCALI A RISCHIO DI ESTINZIONE

fonte: http://burc.regione.campania.it

Elenco varietà locali erbacee a rischio di estinzione			
Specie	**varietà locale**	**Specie**	**Varietà locale**
Aglio	Schiacciato	*Lattuga*	Napoletana
Aglio	Tondo di Torella	*Lenticchia*	Di Colliano
Carciofo	Montoro	*Mais*	Bianco di Acerra
Cavolo	Torzella riccia	*Mais*	Spiga Bianca
Cavolo	Broccolo dell'Olio	*Mais*	Spiga napoletana bianca
Cavolo	Broccolo San Pasquale	*Mais*	Spiga napoletana rossa
Cetriolo	Cetriolino sarnese	*Mais*	Spiga rossa
Cece	Campuotolo	*Mais*	Spogna bianca
Cece	Castelcivita	*Melanzana*	A grappolo
Cece	Di Caposele	*Melanzana*	Violetta tonda
Cece	Di Cicerale	*Melone*	Nocerino-sarnese
Cece	Di Guardia dei Lombardi	*Peperone*	Cazzone giallo
Cece	Nero di Caposele	*Peperone*	Cazzone rosso
Cece	Di Sassano	*Peperone*	Cornetto di Acerra rosso e giallo
Cicerchia	Dei Campi Flegrei	*Peperone*	Corno di capra giallo
Cicerchia	Di Calitri	*Peperone*	Corno di capra rosso
Cicerchia	Di Caposele	*Peperone*	Papacella napoletana liscia
Cicerchia	Di Carife	*Peperone*	Papacella rossa di Gesualdo
Cicerchia	Di Castelcivita	*Peperone*	Papacella napoletana gialla
Cicerchia	Di Colliano	*Peperone*	Papacella napoletana rossa
Cicerchia	Di Grottaminarda	*Peperone*	Peperone corno (Crusca)
Cicerchia	Di San Gerardo	*Peperone*	Sassaniello rosso e giallo
Cicerchia	Di San Rufo	*Pomodoro*	Cannellino flegreo
Cipolla	Febbrarese	*Pomodoro*	Cento scocche
Cipolla	Marzatica	*Pomodoro*	Guardiolo
Cipolla	Vatolla	*Pomodoro*	Piennolo (Pollena)
Fagiolo	A formella	*Pomodoro*	Piennolo (vesuviano)
Fagiolo	Bianco di Montefalcone	*Pomodoro*	Pomodorino giallo
Fagiolo	Della Regina	*Pomodoro*	Piennolo rosso
Fagiolo	Dente di morto	*Pomodoro*	Pomodorino di collina
Fagiolo	Occhio nero alto Sele	*Pomodoro*	Pom.ino giallo di Montecalvo
Fagiolo	Mustacciello d'Ischia	*Pomodoro*	Pom.ino giallo di S. Bartolomeo
Fagiolo	Mustacciello di Pimonte	*Pomodoro*	Pomodorino Reginella
Fagiolo	Screziato Impalato	*Pomodoro*	Pomodoro San Marzano 20 SMEC
Fagiolo	Tondino bianco di Caposele	*Pomodoro*	Pomodoro San Marzano (ecotipi)
Fagiolo	Tondino di Villaricca	*Pomodoro*	Quarantino grande
Fagiolo	Tondo bianco di Caposele	*Pomodoro*	Quarantino piccolo
Fagiolo	Zampognaro d'Ischia	*Pomodoro*	Seccagno
Fagiolo	Zolfariello	*Pomodoro*	Vesuviano
Fagiolo	Della Regina di Gorga	*Pomodoro*	Fiaschello battipagliese
Fava	A corna	*Zucca*	Napoletana tonda
Patata	Ricciona o (Riccia) di Napoli	*Zucchino*	Cilentano

Tabella Elenco varietà locali erbacee a rischio di estinzione

Elenco varietà locali erbacee a rischio di estinzione

Descrizione della metodica e delle ipotesi e dei parametri agronomici, compresa la descrizione dei requisiti di riferimento di cui all'articolo 29, paragrafo 2, del regolamento (UE) n. 1305/2013 che risultano pertinenti per ciascun tipo di impegno, utilizzati come riferimento per i calcoli a giustificazione dei costi aggiuntivi, del mancato guadagno derivante dall'impegno assunto e dell'entità dei costi dell'operazione; se del caso, tale metodica deve tener conto degli aiuti concessi a norma del regolamento (UE) n. 1307/2013, compresi i

fonte: http://burc.regione.campania.it

pagamenti per le pratiche agricole benefiche per il clima e l'ambiente, al fine di escludere il doppio finanziamento; eventualmente, il metodo di conversione utilizzato per altre unità a norma dell'articolo 9 del presente regolamento

Coltivazione di varietà locali a rischio di estinzione, riportate nel paragrafo 8.2.10.3.4.9.4 della scheda di misura, rispettano i requisiti previsti dall'articolo 7 comma 4 del Reg Ue 807/2014.

Norma di riferimento è la BCAA7, che impone di conservare anche gli elementi vegetali caratteristici dei paesaggi. L'impegno supera tale norma favorendo la diffusione delle specie locali. Il pagamento compensativo è stato calcolato come mancati redditi e sui costi relativi ai processi produttivi delle specie locali, meno produttive delle varietà convenzionali, sia rispetto al metodo di coltivazione convenzionale che ai metodi della produzione integrata e della produzione biologica. Per questo impegno non c'è alcuna sovrapposizione con l'obbligo del greening.

Le risorse vegetali interessate sono quelle individuate come tali nell'ambito dei progetti approvati con la misura 214 azione f2 della precedente programmazione PSR 2007-2013 della Campania . I criteri adoperati per valutarne la minaccia di estinzione sono stati: la notevole frammentazione territoriale; il ridotto numero di coltivatori che la detengono; l'elevata età media di questi ultimi; le ridotte superfici di coltivazione, risultate nettamente inferiori al limite indicato nelle linee guida nazionali della biodiversità (rischio di estinzione elevato in quanto coltivati su una superficie inferiore allo 0,1% della superficie agricola regionale del settore); la bassa disponibilità di materiale riproduttivo, che ha facilitato l'introduzione di varietà commerciali non autoctone (cfr report scientifici progetti SALVE ed AGRIGENET).

Esse sono state già caratterizzate dal punto di vista morfofisiologico con la misura 214 azione f2 (tab 1 e 2) e sono state sottoposte, ai fini dell'iscrizione al repertorio regionale, al parere vincolante della Commissione tecnico- scientifica regionale sulla biodiversità di carattere agrario istituita con il Regolamento per la tutela della biodiversità campana.

Inoltre nell'elenco è stata inserita la varietà locale "Patata Ricciona (o Riccia) di Napoli" che è già iscritta come "varietà da conservazione" nel registro nazionale delle varietà di specie di piante agrarie ai sensi del dlgs 149 del 29.10.2009 di attuazione della Direttiva del Consiglio 2008/62/CE e soddisfa, pertanto, i requisiti previsti dall'art.7 comma 4 del Reg CE 807/2014.

Il Repertorio sarà integrato con le altre risorse genetiche a rischio di estinzione caratterizzate nell'ambito della sottomisura 10.2 Sostegno per la conservazione, l'uso e lo sviluppo sostenibili delle risorse genetiche in agricoltura e comunque sottoposte alla valutazione della Commissione tecnico- scientifica regionale sulla biodiversità di carattere agrario e da quelle che saranno eventualmente iscritte nel corso della programmazione come "varietà da conservazione" nel registro nazionale delle varietà di specie di piante agrarie ai sensi del dlgs 149 del 29.10.2009 di attuazione della Direttiva del Consiglio 2008/62/CE e nel registro delle varietà orticole ai sensi del dlgs 267 del 30.12.2010 di attuazione della Direttiva del Consiglio 2009/145/CE.

La relazione giustificativa dei pagamenti compensativi e la relativa certificazione sono riportati nel documento "*Misura 10 Relazione calcolo premi e certificazione*" allegato al presente programma.

fonte: http://burc.regione.campania.it

8.2.10.3.4.10.1. Impegni agro-climatico-ambientali

8.2.10.3.4.10.1.1. Coltivazione di varietà locali a rischio di estinzione iscritte nel Repertorio regionale

8.2.10.3.4.10.1.1.1. Livello di riferimento

BCAA e/o CGO pertinenti

BCAA 7 –Mantenimento degli elementi caratteristici del paesaggio, compresi, se del caso, siepi, stagni, fossi, alberi in filari, in gruppi o isolati, margini dei campi e terrazze e compreso il divieto di potare le siepi e gli alberi nella stagione della riproduzione e della nidificazione degli uccelli e, a titolo facoltativo, misure per combattere le specie vegetali invasive.

Requisiti minimi relativi all'uso di fertilizzanti e pesticidi

Tale impegno non è presente nell’allegato 7 al DM 180/2015 (decreto condizionalità)

Altri requisiti nazionali/regionali pertinenti

Regolamento regionale n. 6/2012 di attuazione dell’articolo n. 33 della legge regionale n. 1/2007

Attività minime

Art. 2 paragrafo 2 lettera c del DM 1420 del 26.02.2015: mantenere nel caso di colture permanenti in buone condizioni le piante con un equilibrato sviluppo vegetativo secondo le forme di allevamento, gli usi e le consuetudini locali.

8.2.10.3.4.10.1.1.2. Pratiche agricole abituali pertinenti

Nell’ordinarietà gli agricoltori orientano le proprie scelte produttive a favore di varietà caratterizzate da alte rese.

fonte: http://burc.regione.campania.it

8.2.10.3.5. 10.1.5 Allevamento e sviluppo sostenibili delle razze animali autoctone minacciate di abbandono

Sottomisura:

- 10.1 - pagamento per impegni agro-climatico-ambientali

8.2.10.3.5.1. Descrizione del tipo di intervento

La tipologia di intervento è collegata alla focus area 4.a. e soddisfa il fabbisogno 13 “Salvaguardare il Patrimonio di biodiversità animale e vegetale”

L’analisi SWOT ha evidenziato che il ricco patrimonio di biodiversità animale della regione Campania, di razze iscritte ai Libri Genealogici e ai registri anagrafici (S11) è seriamente minacciato di erosione genetica e declino nelle aree agricole (W43).

Tale tipologia di intervento è pertanto finalizzata a scongiurare tale minaccia attraverso un sostegno all’allevamento di capi appartenenti ad una o più razze locali minacciate di abbandono iscritte ai libri genealogici o registri anagrafici, di seguito denominati TGA (Tipi Genetici Autoctoni).

La durata degli impegni è quinquennale, fermo restando che impegni successivi a quelli realizzati nel primo periodo devono avere una durata non inferiore ai 2 anni.

fonte: http://burc.regione.campania.it

Impegno	Descrizione dell'impegno	Significato ambientale ed agronomico
Allevamento di capi appartenenti a una o più razze in pericolo di estinzione iscritti nei rispettivi Libri genealogici o registri anagrafici	I capi ammessi a sostegno sono gli adulti appartenenti alle razze di seguito riportate: Caprini (Cilentana, Napoletana, Valfortorina) Bovini (Agerolese) Ovini (Laticauda, Bagnolese, Matesina) Suini (Casertana) Equini (Napoletano, Salernitano, Persano)	Le razze locali sono maggiormente adattate ad estrinsecare le loro performance produttive in aree agricole altrimenti a rischio di abbandono
Mantenere la consistenza dell'allevamento dei TGA oggetto del sostegno, non inferiore a quella del primo anno di impegno.	Durante il periodo di impegno sono consentite sostituzioni dei capi allevati	Al fine di contrastare l'abbandono dell'allevamento delle razze minacciate, oggetto di impegno anche salvaguardando le produzioni tipiche ad essi legate
Allevare "in purezza" i capi per il numero di UBA per il quale è richiesto il sostegno.	I capi allevati vengono fatti riprodurre nell'ambito del Registro anagrafico o Libro genealogico.	Consente di evitare la perdita delle caratteristiche del tipo genetico
Attuare, se richiesto dall'Associazione che ne detiene il Registro anagrafico, un programma di accoppiamento finalizzato alla salvaguardia dei TGA a limitata diffusione.	Se necessario fare accoppiare i capi allevati con soggetti appartenenti allo stesso TGA ma detenuti in altri allevamenti ovvero ricorrendo alle biotecnologie della riproduzione	per mantenere i livelli di inincrocio compatibili con la sopravvivenza della popolazione.

Tabella impegni

8.2.10.3.5.2. Tipo di sostegno

Tipo di sostegno: Sovvenzioni

fonte: http://burc.regione.campania.it

Pagamento compensativo per UBA.

8.2.10.3.5.3. Collegamenti con altre normative

- Regolamento (UE) 1306/2013, titolo VI, capo I (Condizionalità);
- Regolamento (UE) n. 1307/2013 (condizionalità, greening e doppio finanziamento)
- Legge 15 gennaio 1991 n. 30 modificata ed integrata con legge 3 agosto 1999 numero 280
- Legge n. 109 del 7 marzo 1996 - Disposizioni in materia di gestione e destinazione di beni sequestrati o confiscati. Modifiche alla legge 31 maggio 1965, n. 575, e all'articolo 3 della legge 23 luglio 1991, n. 223. Abrogazione dell'articolo 4 del decreto-legge 14 giugno 1989, n. 230, convertito, con modificazioni, dalla legge 4 agosto 1989, n. 282.

8.2.10.3.5.4. Beneficiari

- Agricoltori, così come definiti dall'articolo 4, comma 1, lettera a) del Reg. (UE) n. 1307/2013

- Associazioni di agricoltori;

- Enti pubblici che conducono aziende agricole considerato che esse, ampiamente diffuse nel territorio regionale, possono esercitare un'importante azione dimostrativa e divulgativa per una più ampia affermazione delle tecniche agronomiche compatibili con la tutela dell'ambiente.

8.2.10.3.5.5. Costi ammissibili

Sono ammissibili al sostegno le compensazioni che corrispondono a quanto disposto ai commi 3 e 6 dell'articolo 28 del Regolamento UE 1305/2013.

8.2.10.3.5.6. Condizioni di ammissibilità

I pagamenti sono accordati ai beneficiari che conducono aziende agricole, in conformità a quanto previsto dal paragrafo 8.1, ubicate nel territorio regionale e che detengono almeno 1 UBA di capi adulti appartenente alle razze animali autoctone minacciate di abbandono ed iscritte nei libri genealogici o registri anagrafici.

8.2.10.3.5.7. Principi concernenti la fissazione dei criteri di selezione

L'articolo 49 comma 2 del Regolamento UE 1305/2013 non richiede per questa sottomisura la definizione di criteri di selezione.

Per rafforzare l'efficacia ambientale della tipologia di intervento, se del caso, saranno applicati criteri di

fonte: http://burc.regione.campania.it

selezione che attribuiscano priorità di finanziamento per favorire:

- il recupero e la reintroduzione nel bioterritorio delle razze animali autoctone minacciate di abbandono oggetto di impegno, strettamente legati alla valorizzazione delle produzioni da parte degli agricoltori, assegnando priorità di finanziamento alle aziende che attivano forme di cooperazione ai sensi dell'art.35 "Cooperazione" del Regolamento (UE) n.1305/2013,
- lo sviluppo di filiere produttive specifiche per le razze locali a limitata diffusione, in particolare 16.1, 16.4 e 16.5.

Altra priorità di finanziamento sarà data alle aziende ubicate in aree protette/rete Natura 2000.

8.2.10.3.5.8. Importi e aliquote di sostegno (applicabili)

Il pagamento annuale per UBA per l'allevamento di capi adulti appartenenti alle razze ammissibili a sostegno è a compensazione dei mancati ricavi e maggiori costi derivanti dagli impegni assunti per l'allevamento delle razze animali autoctone minacciate di abbandono con performance inferiori alle razze globalmente diffuse.

Il sostegno è concesso per impegni che vanno al di là dei pertinenti requisiti obbligatori di Condizionalità (Regolamento (UE) 1306/2013, titolo VI, capo I), dei pertinenti criteri per il mantenimento.

Il sostegno è limitato dal massimale di € 200 ad UBA previsto dall'articolo 28 paragrafo 8 del Reg. UE 1305/2013.

I pagamenti previsti dalla tipologia d'intervento 10.1.5 sono cumulabili con le altre indennità previste dalla misura 13, di cui all' articolo 31 del reg. UE 1305/2013, e con gli altri pagamenti compensativi della sottomisura 10.1, con la sola esclusione della tipologia di intervento 10.1.2.1, e con i pagamenti compensativi di cui alla misura 11 e con la misura 14, Non è cumulabile con la sottomisura 10.2. La presente tipologia di intervento è compatibile con gli altri strumenti di intervento previsti dal PSR Campania 2014/2020.

Razze autoctone	Pagamento compensativo €/UBA
Caprini (Cilentana, Napoletana, Valfortorina)	200
Bovini (Agerolese)	200
Ovini (Laticauda, Bagnolese, Matesina)	200
Suini (Casertana)	200
Equini (Napoletano, Salernitano, Persano)	200

pagamenti compensativi previsti

fonte: http://burc.regione.campania.it

8.2.10.3.5.9. Verificabilità e controllabilità delle misure e/o dei tipi di interventi

8.2.10.3.5.9.1. Rischio/rischi inerenti all'attuazione delle misure

- Riduzione nel numero dei capi oggetto di impegno, anche a seguito di abbattimenti imposti dalle autorità sanitarie in caso di epizoozie (R6);
- mancato rispetto degli impegni (R5);
- rischio del doppio finanziamento delle pratiche agricole benefiche per il clima e l'ambiente e di pratiche equivalenti (R8)
- mancata tracciabilità dei dati contenuti nella domanda di pagamento (R9);
- rischio del doppio finanziamento con il sostegno di cui all'art. 52 del regolamento (UE) n. 1307/2013 (R8);

8.2.10.3.5.9.2. Misure di attenuazione

- Per i capi ad impegno: utilizzo delle informazioni reperibili nelle anagrafi zootecniche (BDN, BDE, ecc.) (M6) e nei registri anagrafici / libri genealogici (M5);
- per il rispetto degli impegni: certificati e/o attestati di iscrizione ai registri anagrafici / libri genealogici, documentazione relativa a eventuali piani di accoppiamento, controlli in loco per la verifica dell'effettiva detenzione dei capi (M5);
- Attivazione di un sistema di controlli amministrativi. I controlli in loco a carico dell'Organismo Pagatore, saranno effettuati secondo calendari di visite conformi alle specifiche produttive dell'azienda (M9);
- Controllo informatico sui capi allevati dai beneficiari per assicurare che sia esclusa la possibilità di doppio finanziamento fra FEAGA e FEASR (M8), vedi anche capitolo 14 del Programma.

8.2.10.3.5.9.3. Valutazione generale della misura

Gli elementi di dettaglio relativi alla tipologia di intervento (ad esempio la modalità di presentazione delle domande, le tipologie di beneficiari, le condizioni di ammissibilità e gli impegni, le relative modalità di controllo e le conseguenze per il mancato rispetto degli impegni), saranno definiti puntualmente nei bandi e nelle disposizioni attuative, pubblicati sul Bollettino Ufficiale della Regione Campania (BURC) e sul portale dell'Agricoltura – sito ufficiale dell'Assessorato all'Agricoltura della Regione Campania - all'indirizzo web http://www.sito.regione.campania.it/agricoltura/home.htm, per assicurare la massima trasparenza delle procedure.

L'Autorità di Gestione e l'Organismo Pagatore AGEA utilizzano il Sistema Informativo VCM "Verificabilità e Controllabilità delle Misure" reso disponibile dalla Rete Rurale Nazionale, al fine di assicurare uniformità nell'esecuzione delle verifiche e valutare congiuntamente le modalità di esecuzione dei controlli e di corretta compilazione delle apposite check list, predisposte all'interno del Sistema stesso, che verranno messe a disposizione sia dei beneficiari che del personale che eseguirà i controlli.

fonte: http://burc.regione.campania.it

8.2.10.3.5.9.4. Impegni agro-climatico-ambientali

8.2.10.3.5.9.4.1. - Mantenere la consistenza dell'allevamento dei TGA oggetto del sostegno, non inferiore a quella del primo anno di impegno

8.2.10.3.5.9.4.1.1. Metodi di verifica degli impegni

La verifica dell'impegno è effettuata tramite acquisizione della certificazione rilasciata dall'associazione allevatori di riferimento della razza autoctona minacciata di abbandono. Per quanto concerne le specie per le quali è prevista la registrazione individuale per singolo capo, deve essere verificata, altresì, la registrazione dei capi nell'anagrafe zootecnica (BDN).

8.2.10.3.5.9.4.2. Allevamento capi appartenenti ad una o più razze in pericolo estinzione iscritti nei libri genealogici o registri anagrafici

8.2.10.3.5.9.4.2.1. Metodi di verifica degli impegni

La verifica dell'impegno è effettuata tramite acquisizione della certificazione rilasciata dall'associazione allevatori di riferimento della razza autoctona minacciata di abbandono. Per quanto concerne le specie per le quali è prevista la registrazione individuale per singolo capo, deve essere verificata, altresì, la registrazione dei capi nell'anagrafe zootecnica (BDN).

8.2.10.3.5.9.4.3. Allevare "in purezza" i capi per il numero di UBA per il quale è richiesto il sostegno

8.2.10.3.5.9.4.3.1. Metodi di verifica degli impegni

La verifica dell'impegno è effettuata tramite acquisizione della certificazione rilasciata dall'associazione allevatori di riferimento della razza autoctona minacciata di abbandono. Per quanto concerne le specie per le quali è prevista la registrazione individuale per singolo capo, deve essere verificata, altresì, la registrazione dei capi nell'anagrafe zootecnica (BDN).

8.2.10.3.5.9.4.4. Attuare un programma di accoppiamento finalizzato alla salvaguardia dei TGA a limitata diffusione.

8.2.10.3.5.9.4.4.1. Metodi di verifica degli impegni

La verifica dell'impegno è effettuata tramite acquisizione della certificazione rilasciata dall'associazione allevatori di riferimento della razza autoctona minacciata di abbandono. Per quanto concerne le specie per le quali è prevista la registrazione individuale per singolo capo deve essere verificata, altresì, la registrazione dei capi nell'anagrafe zootecnica (BDN).

fonte: http://burc.regione.campania.it

8.2.10.3.5.10. Informazioni specifiche della misura

Individuazione e definizione degli elementi di riferimento applicabili; ciò include i pertinenti requisiti obbligatori stabiliti a norma del titolo VI, capo I, del regolamento (UE) n. 1306/2013 del Parlamento europeo e del Consiglio, i pertinenti criteri e attività minime stabiliti a norma dell'articolo 4, paragrafo 1, lettera c), punti ii) e iii), del regolamento (UE) n. 1307/2013 del Parlamento europeo e del Consiglio, nonché i requisiti minimi relativi all'uso di fertilizzanti e prodotti fitosanitari e gli altri pertinenti requisiti obbligatori stabiliti dalla legislazione nazionale

La tabella “M10 Tipologia 10.1.5” allegata al presente programma (sezione *Misura 10-ulteriori informazioni sugli impegni agro-climatico ambientali*) integra le informazioni di cui ai box 8.2.10.3.5.10.1 (impegni agro-climatico-ambientali) e successivi .

Tra i requisiti minimi relativi ai fertilizzanti devono figurare, tra l'altro, i codici di buone pratiche istituiti a norma della direttiva 91/676/CEE per le aziende situate al di fuori delle zone vulnerabili ai nitrati e i requisiti relativi all'inquinamento da fosforo; tra i requisiti minimi relativi ai prodotti fitosanitari devono figurare, in particolare, i principi generali della difesa integrata introdotti dalla direttiva 2009/128/CE del Parlamento europeo e del Consiglio, l'obbligo di possedere una licenza per l'uso di tali prodotti, l'obbligo di seguire una formazione, il magazzinaggio in condizioni di sicurezza, la verifica dell'attrezzatura per l'irrorazione e le disposizioni sull'uso di pesticidi nelle vicinanze di corpi idrici e altri luoghi sensibili, conformemente alla legislazione nazionale

Si rinvia ai contenuti del box 8.2.10.5

Elenco delle razze autoctone minacciate di abbandono e delle risorse genetiche vegetali minacciate di erosione genetica

Le razze animali autoctone a limitata diffusione sono di seguito riportate

Bovina: Agerolese

Caprina: Cilentana, Napoletana, Valfortorina

Equini: Cavallo Napoletano, Cavallo Persano, Cavallo Salernitano

Ovini: Lauticauda, Bagnolese, Matesina

Suini: Casertana

Esse rispettano i requisiti previsti dall’articolo 7 (3) del regolamento 807/2014.

fonte: http://burc.regione.campania.it

Razza	L.G./ R.A.	Associazione Titolare	n. ♀ riproduttrici
Ovino laticauda	R.A.	AssoNaPa	3.571
Ovino bagnolese	R.A.	AssoNaPa	12.092
Capra cilentana nera	R.A.	AssoNaPa	2.505
Capra cilentana fulva	R.A.	AssoNaPa	
Capra cilentana grigia	R.A.	AssoNaPa	
Capra napoletana	R.A.	AssoNaPa	65
Bovino Agerolese	R.A.	AIA	398
Cavallo napoletano	R.A.	AIA	28
Cavallo persano	R.A.	AIA	170
Cavallo salernitano	R.A.	AIA	
Suino Casertana	R.A.	ANAS	95

Tabella razze autoctone

Descrizione della metodica e delle ipotesi e dei parametri agronomici, compresa la descrizione dei requisiti di riferimento di cui all'articolo 29, paragrafo 2, del regolamento (UE) n. 1305/2013 che risultano pertinenti per ciascun tipo di impegno, utilizzati come riferimento per i calcoli a giustificazione dei costi aggiuntivi, del mancato guadagno derivante dall'impegno assunto e dell'entità dei costi dell'operazione; se del caso, tale metodica deve tener conto degli aiuti concessi a norma del regolamento (UE) n. 1307/2013, compresi i pagamenti per le pratiche agricole benefiche per il clima e l'ambiente, al fine di escludere il doppio finanziamento; eventualmente, il metodo di conversione utilizzato per altre unità a norma dell'articolo 9 del presente regolamento

L’importo del sostegno da corrispondere ai beneficiari per ciascuna razza allevata è stato determinato sulla base dei seguenti elementi:

1. minore produttività delle razze in questione rispetto a quelle maggiormente diffuse negli allevamenti campani;
2. mancanza, allo stato, di uno specifico mercato che possa garantire una maggiore retribuzione delle produzioni derivanti da tali allevamenti;
3. mancanza di conoscenze tecniche di allevamento specifiche, che possano consentire una esaltazione ed un miglioramento delle caratteristiche produttive intrinseche di ciascuna razza;
4. ridotta propensione degli allevatori all’allevamento di razze ritenute di limitato valore economico;
5. conformità di costi per l’allevamento delle razze in questione e con quelle maggiormente diffuse.

Quest’ultimo elemento, in particolare, ha fatto sì che la determinazione del valore del sostegno sia stato definito sulla base dei maggiori costi e del mancato guadagno derivante dall’allevamento dei capi in questione.

Poiché i pagamenti sono previsti per specie, è stato necessario riportare i valori determinati a carattere aziendale all’Unità Bovino Adulto (UBA). A tale scopo è stata effettuata una ponderazione in funzione del valore delle specie allevate utilizzando la tabella di conversione in UBA (allegato II) del Regolamento di

fonte: http://burc.regione.campania.it

esecuzione (UE) n. 808/2014 della Commissione del 17 luglio 2014.

Le razze di cavallo individuate nella tipologia di intervento non danno luogo a produzioni all'interno dell'azienda zootecnica e quindi, ad alcun tipo di reddito. Inoltre, l'esiguità del numero di soggetti presenti sul territorio regionale ed iscritti al Registro Anagrafico delle Razze Equine ed Asinine a limitata diffusione, rende difficile il reperimento di dati produttivi all'interno dell'aziende zootecnica, dove l'allevamento dei capi di cui trattasi è legato fondamentalmente a motivazioni di ordine non economico. L'importo del premio, pertanto, è stato determinato pari al massimo consentito dall'allegato 2 del Reg. (UE) 1305/2013 in considerazione della necessità di conservare la biodiversità rappresentata da tali razze campane.

In merito all'applicazione dell'articolo 52 del reg.UE 1307/2013 si precisa:

Il DM n. 1922 del 20/03/2015 prevede nell'all. 1 tra le razze autoctone campane ammissibili al sostegno per la misura 4, solo la *Podolica* e l'*Agerolese*. La *Podolica* non è inserita fra le razze ammissibili agli aiuti di cui alla misura 10.1.5 del PSR Campania 2014-2020 e, pertanto, non esiste alcun pericolo di doppio finanziamento.

Per l'*Agerolese*, invece, il pericolo di sovrapposizione è concreto. In tal caso l'importo del sostegno erogato per la misura 4 è decurtato dall'importo del pagamento calcolato per la misura 10.1.5 del PSR.

- Non vi è rischio di doppio finanziamento in quanto le razze locali regionali minacciate di abbandono non sono state incluse tra le pratiche equivalenti al mantenimento del prato permanente esistente previsto dal comma 2 lettera b) art.43 Reg (UE) 1307/2013

La relazione giustificativa dei pagamenti compensativi e la relativa certificazione sono riportati nel documento "*Misura 10 Relazione calcolo premi e certificazione*" allegato al presente programma.

8.2.10.3.5.10.1. Impegni agro-climatico-ambientali

8.2.10.3.5.10.1.1. - Mantenere la consistenza dell'allevamento dei TGA oggetto del sostegno, non inferiore a quella del primo anno di impegno

8.2.10.3.5.10.1.1.1. Livello di riferimento

BCAA e/o CGO pertinenti

NP

Requisiti minimi relativi all'uso di fertilizzanti e pesticidi

NP

Altri requisiti nazionali/regionali pertinenti

fonte: http://burc.regione.campania.it

NP

Attività minime

NP

8.2.10.3.5.10.1.1.2. Pratiche agricole abituali pertinenti

Nell'ordinarietà gli allevatori orientano le proprie scelte produttive verso razze ad alti livelli di performance produttiva e riproduttiva.

L'impegno proposto non si sovrappone alle baseline.

8.2.10.3.5.10.1.2. Allevamento capi appartenenti ad una o più razze in pericolo estinzione iscritti nei libri genealogici o registri anagrafici

8.2.10.3.5.10.1.2.1. Livello di riferimento

BCAA e/o CGO pertinenti

CGO 4 –

Reg. (CE) n. 178/2002, Obblighi pertinenti vigenti individuati nel DM n.180/2015 per le produzioni animali (per tutte le razze) e per la produzione di latte crudo (per il bovino)

CGO 5 –

Direttiva 96/22/CE Le aziende devono rispettare gli adempimenti e i divieti contenuti nel D.lgs n. 158/2006 e precisati nel DM n. 180/2015

Per i suini:

CGO 6 –

Direttiva 2008/71/CE, Obblighi vigenti: quelli previsti dal D.lgs n. 200/2010, comprese le deroghe e riguardanti:

-- Comunicazione dell'azienda alla SL;

-- Tenuta del registro aziendale e comunicazione della consistenza dell'allevamento;

-- Identificazione e registrazione degli animali

Per i bovini:

fonte: http://burc.regione.campania.it

CGO 7 –

-Regolamento n. 1760/2000, Impegni vigenti riguardano:

-- La registrazione dell'azienda presso l'ASL e in BDN;

-- Identificazione e registrazione degli animali;

-- Registro aziendale;

-- Movimentazione dei capi in ingresso;

-- Movimentazione dei capi in uscita

Per ovini e caprini:

CGO 8 –

Regolamento (CE) n. 21/2004

Impegni vigenti riguardano:

-- La registrazione dell'azienda presso l'ASL e in BDN;

-- Registro aziendale e BDN;

-- Identificazione e registrazione degli animali;

Per ovini, caprini e bovini:

CGO 9 –

Regolamento (CE) n. 999/2001

Per i bovini:

CGO 11 –

Direttiva 2008/119/CE Obblighi relativi al D. lgs 126/2011

Per i suini:

CGO 12 –

Direttiva 2008/120/CE Obblighi relativi al D. lgs 122/2011

Per le aziende zootecniche:

CGO 13 –

fonte: http://burc.regione.campania.it

Direttiva 98/58/CE Obblighi relativi al D. lgs 146/2001

Requisiti minimi relativi all'uso di fertilizzanti e pesticidi

Nessun requisito previsto dalla normativa vigente riguarda l'impegno.

Altri requisiti nazionali/regionali pertinenti

Legge 15 gennaio 1991 n. 30 modificata ed integrata con legge 3 agosto 1999 numero 280

Attività minime

Nessun requisito previsto dalla normativa vigente riguarda l'impegno.

8.2.10.3.5.10.1.2.2. Pratiche agricole abituali pertinenti

Nell’ordinarietà gli allevatori orientano le proprie scelte produttive verso razze ad alti livelli di performance produttiva e riproduttiva.

L’impegno proposto non si sovrappone alle baseline.

8.2.10.3.5.10.1.3. Allevare "in purezza" i capi per il numero di UBA per il quale è richiesto il sostegno

8.2.10.3.5.10.1.3.1. Livello di riferimento

BCAA e/o CGO pertinenti

Nessun requisito previsto dalla normativa vigente riguarda l'impegno.

Requisiti minimi relativi all'uso di fertilizzanti e pesticidi

Nessun requisito previsto dalla normativa vigente riguarda l'impegno.

Altri requisiti nazionali/regionali pertinenti

fonte: http://burc.regione.campania.it

Nessun requisito previsto dalla normativa vigente riguarda l'impegno.

Attività minime

Nessun requisito previsto dalla normativa vigente riguarda l'impegno.

8.2.10.3.5.10.1.3.2. Pratiche agricole abituali pertinenti

Nessun requisito previsto dalla normativa vigente riguarda l'impegno.

8.2.10.3.5.10.1.4. Attuare un programma di accoppiamento finalizzato alla salvaguardia dei TGA a limitata diffusione.

8.2.10.3.5.10.1.4.1. Livello di riferimento

BCAA e/o CGO pertinenti

Nessun requisito previsto dalla normativa vigente riguarda l'impegno.

Requisiti minimi relativi all'uso di fertilizzanti e pesticidi

Nessun requisito previsto dalla normativa vigente riguarda l'impegno.

Altri requisiti nazionali/regionali pertinenti

-Legge 15 gennaio 1991 n. 30 modificata ed integrata con legge 3 agosto 1999 numero 280

Attività minime

Nessun requisito previsto dalla normativa vigente riguarda l'impegno.

8.2.10.3.5.10.1.4.2. Pratiche agricole abituali pertinenti

Nessun requisito previsto dalla normativa vigente riguarda l'impegno.

fonte: http://burc.regione.campania.it

8.2.10.3.6. 10.2.1 Conservazione delle risorse genetiche autoctone a tutela della biodiversità

Sottomisura:

- 10.2 - sostegno per la conservazione, l'uso e lo sviluppo sostenibili delle risorse genetiche in agricoltura

8.2.10.3.6.1. Descrizione del tipo di intervento

La sottomisura è collegata alla focus area 4.a.

Contribuisce prioritariamente al raggiungimento degli obiettivi connessi alla focus area P4A "salvaguardia, ripristino e miglioramento della biodiversità, compreso nelle zone Natura 2000 e nelle zone soggette a vincoli naturali o altri vincoli specifici , nell'agricoltura ad alto valore naturalistico, nonché all'assetto paesaggistico dell'Europa" ed alla Focus Area 4b.

Essa contribuisce, pertanto, al soddisfacimento del fabbisogno F13 "Salvaguardare il patrimonio di biodiversità animale e vegetale anche agricola" e al fabbisogno F14 " Tutelare e valorizzare le risorse colturali e paesaggistiche " .

Inoltre contribuisce agli obiettivi trasversali "Ambiente" e "Mitigazione cambiamenti climatici e adattamento ai medesimi" in quanto:

per le risorse genetiche vegetali, la reintroduzione negli areali tipici di coltivazione delle varietà locali crea, a lungo andare, un riequilibrio tra ambiente e coltura con una sua maggiore capacità di adattamento ai cambiamenti climatici e conseguente minor richiesta di input energetici richiesti dalla pianta.

per le risorse genetiche animali, la permanenza negli areali tipici di allevamento di risorse genetiche autoctone crea, a lungo andare, un riequilibrio tra ambiente ed allevamento, con una sua maggiore capacità di adattamento ai cambiamenti climatici e conseguente minor richiesta di input energetici richiesti per la produzione degli alimenti.

Contribuisce, infine all'obiettivo trasversale Innovazione.

Si prevede di implementare i risultati scaturiti dalle attività già realizzate in materia di biodiversità agraria nell'ambito della precedente programmazione del PSR 2007-2013 (Reg UE 1698/2005) nel sistema regionale "per la salvaguardia delle risorse genetiche agrarie a rischio di estinzione" previsto dal Regolamento Regionale n.6 del 3 luglio 2012 di attuazione dell'articolo n.33 della LR n.1 del 19 gennaio 2007(BURC n.42 del 09/07/2012), nel prosieguo denominato "Regolamento per la tutela della biodiversità campana", e di proseguire le attività finalizzate al recupero, alla conservazione, alla caratterizzazione, all'uso e allo sviluppo sostenibili delle risorse genetiche di interesse agrario autoctone, anche a rischio di estinzione, di cui il territorio campano è un ricco serbatoio ancora non del tutto noto.

In particolare si prevede un sostegno finanziario per azioni mirate, di accompagnamento e concertate inerenti le risorse genetiche, animali e vegetali, di interesse per il territorio campano come di seguito specificate:

per le risorse genetiche vegetali (RGV),

fonte: http://burc.regione.campania.it

le **"azioni mirate"**, in conformità al Piano Nazionale Biodiversità Agraria, sono volte a promuovere:

- la conservazione in situ ed ex situ delle risorse genetiche iscritte nel Repertorio Regionale delle risorse genetiche a rischio di estinzione (art.7), attraverso la Rete di conservazione e sicurezza delle risorse genetiche (art.2) previsti dal Regolamento per la tutela della biodiversità campana, e in particolare attraverso le banche del germoplasma (art. 4) e i coltivatori custodi (art.5);
- la raccolta, la conservazione e la caratterizzazione (agronomica, genetica, biochimica e salutistico-nutrizionale, enologica etc.) delle risorse genetiche autoctone nel settore agricolo;
- l'aggiornamento e l'implementazione della banca dati del Repertorio Regionale delle risorse genetiche; la compilazione di inventari basati sul WEB di tutte le risorse genetiche autoctone in conservazione in situ ed ex situ.

Le azioni di conservazione mirano a mettere in sicurezza le varietà locali attraverso una strategia integrata che includa con reciproco supporto, quella ex situ (effettuata dalle Banche) e quella in situ/on farm (effettuata dagli agricoltori custodi), per evitare che vadano perdute per cause biotiche e/o abiotiche. Si prevede inoltre di proseguire le azioni di recupero, moltiplicazione conservativa e caratterizzazione di altre risorse genetiche autoctone di interesse per il territorio regionale

le "azioni di accompagnamento" sono relative alla informazione, alla diffusione e alla consulenza anche con la partecipazione di organizzazioni non governative e di altri soggetti interessati, a corsi di formazione e preparazione di rapporti tecnici anche a supporto della documentazione necessaria alla iscrizione delle RGV al Repertorio regionale e al Registro nazionale delle varietà da conservazione di cui alla Direttiva 2008/62/CE e Direttiva 2009/145/CE.

per le risorse genetiche animali (RGA), le azioni previste non saranno sovrapponibili a quelle previste dal PSRN ai sensi dell'art.28 paragrafo 9 del Reg.UE 1305/2013 e art. 8 paragrafo 2 del Regolamento Delegato (UE) n. 807/2014 e pertanto riguarderanno;

le "**azioni mirate"** volte a promuovere:

- la conservazione in situ ed ex situ delle risorse genetiche animali autoctone di interesse agrario;
- la caratterizzazione delle risorse genetiche regionali locali **non incluse nel PSRN** e pertanto non iscritte nei libri genealogici o registri anagrafici nazionali. Si prevede in particolare il loro censimento e caratterizzazione, ai fini della conoscenza della reale struttura demografica, del rapporto tra i sessi, delle peculiarità produttive.

le "**azioni di accompagnamento**" volte alla informazione, diffusione e consulenza, corsi di formazione e preparazione di rapporti tecnici delle RGA regionali locali **non incluse nel PSRN** e pertanto non iscritte nei libri genealogici o registri anagrafici nazionali.

Inoltre è previsto un finanziamento per "**azioni concertate**" volte a promuovere tra gli organismi competenti degli Stati membri lo scambio di informazioni in materia di conservazione, caratterizzazione, raccolta e utilizzazione delle risorse genetiche animali e vegetali in agricoltura nella Comunità;

Le azioni mirate, concertate e di accompagnamento, possono essere finanziate, nell'ambito di progetti inerenti o le RGV oppure le RGA, coordinate tra loro. Gli interventi possono essere attivati anche attraverso progetti pilota, territoriali o di filiera, ai sensi dell'art.35 del Regolamento (UE) 1305/2013, o possono essere complementari ad altre misure del medesimo Regolamento, coerenti con la finalità della

fonte: http://burc.regione.campania.it

conservazione, l’uso e lo sviluppo sostenibili delle risorse genetiche animali o vegetali autoctone.

Il presente intervento non sostiene gli impegni già contemplati nella sottomisura 10.1 ed in particolare nella tipologia di operazione 10.1.4. e 10.1.5

8.2.10.3.6.2. Tipo di sostegno

Tipo di sostegno: Sovvenzioni

Contributo in conto capitale

Per la determinazione delle “*spese indirette”* è previsto l’utilizzo del tasso forfettario dei costi diretti, di cui all’art. 68, comma1, lett. b), del Reg. (UE) n. 1303/2013.

8.2.10.3.6.3. Collegamenti con altre normative

I progetti dovranno essere coerenti con:

- Trattato Internazionale sulle Risorse fitogenetiche per l'Alimentazione e l'Agricoltura e relativa legge italiana di ratifica ed esecuzione n. 101/2004;
- "Linee guida nazionali per la conservazione in situ, on farm ed ex situ, della biodiversità vegetale, animale e microbica di interesse agrario” approvate con Decreto del MiPAAF del 6.07.2012, pubblicato nella GU 24 luglio, n.171;
- Regolamento Regionale n.6 del 3 luglio 2012 di attuazione dell’articolo n.33 della LR n.1 del 19 gennaio 2007, inerente la salvaguardia delle risorse genetiche agrarie a rischio di estinzione e sua disciplina attuativa (DGR 260 del 15.05.2017, DRD n.8 del 29.05.2017, DRD 102 del 14.04.2017)
- Legge 1 dicembre 2015, n. 194 “Disposizioni per la tutela e la valorizzazione della biodiversità di interesse agricolo e alimentare”;
- Legge 15 gennaio 1991, n.30 e s.m.i., relativa alle norme per la disciplina della riproduzione animale.

8.2.10.3.6.4. Beneficiari

Per le attività inerenti le RGV:

Regione Campania e/o Aziende Sperimentali Regionali, altri Enti Pubblici territoriali, Orti botanici, Organizzazioni non governative, Scuole Agrarie e Istituti superiori agrari, Enti ed Istituti pubblici e privati senza fini di lucro, anche in forma associata o consortile, che svolgono attività di ricerca scientifica e tecnologica iscritti nell’Anagrafe nazionale delle Ricerche (DPR 382 dell’11.07.1980); altri soggetti senza fini di lucro che riportino tra gli scopi statutari la conservazione, l’uso e lo sviluppo sostenibile delle risorse genetiche vegetali autoctone in via di estinzione. Sono esclusi dal sostegno della presente tipologia, i beneficiari della tipologia 10.1.4.

fonte: http://burc.regione.campania.it

Per le attività inerenti le RGA:

Associazioni di Allevatori dotate di riconoscimento giuridico, Enti ed Istituti pubblici e privati, che svolgono attività di ricerca scientifica e tecnologica iscritti nell'Anagrafe nazionale delle Ricerche (DPR 382 dell'11.07.1980), agricoltori custodi inseriti nell'elenco regionale di cui all'art. 6 del "Regolamento per la tutela della biodiversità campana", in forma associata o consortile tra loro.

8.2.10.3.6.5. Costi ammissibili

Spese coerenti con gli obiettivi della sottomisura necessarie e direttamente imputabili alle azioni mirate, concertate e di accompagnamento con riferimento alle seguenti tipologie di spesa:

- **spese per il personale**, per viaggi, missioni e trasferte;
- **spese per servizi forniti da terzi** compresi quelli forniti dai coltivatori custodi di RGV iscritti all'Elenco regionale che aderiscono alla Rete regionale di conservazione e sicurezza delle risorse genetiche, che si impegnano a conservare in situ le varietà autoctone campane conservate ex situ nelle banche del germoplasma e a produrre le quantità di materiale di riproduzione delle risorse genetiche a rischio di estinzione da mettere a disposizione degli aderenti alla rete materiale genetico utilizzabile anche all'interno delle attività relative della tipologia 10.1.4, oppure quelli forniti da allevatori in situ di RGA autoctone di interesse agrario e che rendono disponibili i capi allevati per produrre materiale di riproduzione, nonché per la conservazione ex situ;
- **spese per materiale di consumo** ed **attrezzature** compreso quello relativo alle analisi di laboratorio per accertamento della sanità delle RGV o delle RGA recuperate ed oggetto di caratterizzazione e delle spese relative all'eventuale risanamento del materiale di propagazione delle RGV o, per le RGA, per patologie non soggette a risanamento obbligatorio. Spese per l'allestimento di campi di collezione di RGV delle specie pluriennali, etc. ;
- **spese per le attività di monitoraggio ed assistenza tecnica** agli agricoltori anche per la tipologia 10.1.4;
- **spese per la manutenzione** e sviluppo informatico delle banche dati relative alle risorse genetiche autoctone, anche a rischio di estinzione;
- **spese indirette riferibili** a: affitto di locali, utenze energetiche, idriche e telefoniche, collegamenti telematici, manutenzione ordinaria, spese postali, cancelleria e stampati, calcolate con un tasso forfettario del 15% dei costi diretti ammissibili per il personale (art. 68, comma 1. lettera b del Reg.(UE)1303/2013) fino ad un massimo del 5% del costo totale del progetto;

Le attività contemplate dal tipo di impegno agro-climatico-ambientali ai sensi dell'art. 28 paragrafi da 1 a 8 del Reg.UE 1305/2013 non sono ammissibili al sostegno ai sensi della presente tipologia di operazione.

8.2.10.3.6.6. Condizioni di ammissibilità

I soggetti richiedenti devono:

- dimostrare competenza ed esperienza nella conservazione o raccolta e/o caratterizzazione della biodiversità agricola regionale;

fonte: http://burc.regione.campania.it

- possedere, per le azioni mirate alla conservazione, strutture/attrezzature idonee a consentire la corretta conservazione delle risorse genetiche a rischio di estinzione;
- presentare progetti relativi ad azioni mirate, concertate e di accompagnamento, coordinate tra loro, redatti in conformità alla presente scheda di misura.

8.2.10.3.6.7. Principi concernenti la fissazione dei criteri di selezione

L'articolo 49 comma 2 del Regolamento UE 1305/2013 non richiede per questa sottomisura la definizione di criteri di selezione.

In ogni caso una apposita Commissione di valutazione composta da personale dipendente della Pubblica Amministrazione e da esterni, comunque esperti in materia di biodiversità vegetale o zootecnica verificherà l'idoneità in termini di validità e fattibilità tecnica, nonché di conformità alla legislazione nazionale e regionale in materia di tutela della biodiversità agraria delle iniziative e dei progetti presentati.

Per progetti inerenti le RGV sarà ritenuto indispensabile il coinvolgimento dei coltivatori custodi

8.2.10.3.6.8. Importi e aliquote di sostegno (applicabili)

Il sostegno è pari al 100% delle spese ammissibili ed effettivamente sostenute per la realizzazione delle azioni mirate, concertate e di accompagnamento relative alle risorse genetiche autoctone.

Per la determinazione delle "*spese indirette*" è previsto l'utilizzo del tasso forfettario dei costi diretti, di cui all'art. 68, comma1, lett. b), del Reg. (UE) n. 1303/2013.

La presente tipologia di intervento è cumulabile con gli interventi previsti alla misura 16 del PSR 2014/20202 in attuazione dell'articolo 35 del Regolamento UE 1305/2013.

8.2.10.3.6.9. Verificabilità e controllabilità delle misure e/o dei tipi di interventi

8.2.10.3.6.9.1. Rischio/rischi inerenti all'attuazione delle misure

- per i progetti inerenti le RGV, sovrapposizione con le azioni di cui all'articolo 4 comma 2 lettera b) del Reg. UE 1306/2013;
- per i progetti inerenti le RGA, sovrapposizione con il PSRN per le azioni mirate alla caratterizzazione e quelle di accompagnamento di cui art.28 paragrafo 9 del Reg.UE 1305/2013 e art. 8 paragrafo 2 lettere a) e c) del Regolamento Delegato (UE) n. 807/2014;
- attività non coerenti con le finalità della sottomisura.

8.2.10.3.6.9.2. Misure di attenuazione

- per i progetti inerenti le RGV, controllo informatico sulle azioni approvate per i beneficiari per

fonte: http://burc.regione.campania.it

assicurare che sia esclusa la possibilità di doppio finanziamento fra FEAGA e FEASR;

- per i progetti inerenti le RGA, controllo informatico sulle azioni approvate per i beneficiari per assicurare che sia esclusa la possibilità del doppio finanziamento tra il PSR Campania e il PSRN ITALIA. Il controllo è a cura di AGEA in qualità di organismo pagatore per entrambi i programmi.
- per i progetti inerenti le RGA, sarà garantita la coerenza tra la strategia del PSR e PSRN ai sensi dell'art.6 paragrafo 2 anche attraverso la demarcazione delle azioni previste e/o delle RGA oggetto delle medesime azioni;
- Commissione di esperti e valutazioni periodiche per i progetti pluriennali

8.2.10.3.6.9.3. Valutazione generale della misura

Gli elementi di dettaglio relativi alla tipologia di intervento (ad esempio la modalità di presentazione delle domande, le tipologie di beneficiari, le condizioni di ammissibilità e gli impegni, le relative modalità di controllo e le conseguenze per il mancato rispetto degli impegni), saranno definiti puntualmente nei bandi e nelle disposizioni attuative, pubblicati sul Bollettino Ufficiale della Regione Campania (BURC) e sul portale dell'Agricoltura – sito ufficiale dell'Assessorato all'Agricoltura della Regione Campania - all'indirizzo web http://www.sito.regione.campania.it/agricoltura/home.htm, per assicurare la massima trasparenza delle procedure.

L'Autorità di Gestione e l'Organismo Pagatore AGEA utilizzano il Sistema Informativo VCM "Verificabilità e Controllabilità delle Misure" reso disponibile dalla Rete Rurale Nazionale, al fine di assicurare uniformità nell'esecuzione delle verifiche e valutare congiuntamente le modalità di esecuzione dei controlli e di corretta compilazione delle apposite check list, predisposte all'interno del Sistema stesso, che verranno messe a disposizione sia dei beneficiari che del personale che eseguirà i controlli.

8.2.10.3.6.10. Informazioni specifiche della misura

Individuazione e definizione degli elementi di riferimento applicabili; ciò include i pertinenti requisiti obbligatori stabiliti a norma del titolo VI, capo I, del regolamento (UE) n. 1306/2013 del Parlamento europeo e del Consiglio, i pertinenti criteri e attività minime stabiliti a norma dell'articolo 4, paragrafo 1, lettera c), punti ii) e iii), del regolamento (UE) n. 1307/2013 del Parlamento europeo e del Consiglio, nonché i requisiti minimi relativi all'uso di fertilizzanti e prodotti fitosanitari e gli altri pertinenti requisiti obbligatori stabiliti dalla legislazione nazionale

Non pertinente

Tra i requisiti minimi relativi ai fertilizzanti devono figurare, tra l'altro, i codici di buone pratiche istituiti a norma della direttiva 91/676/CEE per le aziende situate al di fuori delle zone vulnerabili ai nitrati e i requisiti relativi all'inquinamento da fosforo; tra i requisiti minimi relativi ai prodotti fitosanitari devono figurare, in particolare, i principi generali della difesa integrata introdotti dalla direttiva 2009/128/CE del Parlamento europeo e del Consiglio, l'obbligo di possedere una licenza per l'uso di tali prodotti, l'obbligo di seguire una formazione, il magazzinaggio in condizioni di sicurezza, la verifica dell'attrezzatura per l'irrorazione e le disposizioni sull'uso di pesticidi nelle vicinanze di corpi idrici e altri luoghi sensibili, conformemente alla legislazione nazionale

fonte: http://burc.regione.campania.it

Non pertinente.

Elenco delle razze autoctone minacciate di abbandono e delle risorse genetiche vegetali minacciate di erosione genetica

Non richiesto dalla sottomisura

Descrizione della metodica e delle ipotesi e dei parametri agronomici, compresa la descrizione dei requisiti di riferimento di cui all'articolo 29, paragrafo 2, del regolamento (UE) n. 1305/2013 che risultano pertinenti per ciascun tipo di impegno, utilizzati come riferimento per i calcoli a giustificazione dei costi aggiuntivi, del mancato guadagno derivante dall'impegno assunto e dell'entità dei costi dell'operazione; se del caso, tale metodica deve tener conto degli aiuti concessi a norma del regolamento (UE) n. 1307/2013, compresi i pagamenti per le pratiche agricole benefiche per il clima e l'ambiente, al fine di escludere il doppio finanziamento; eventualmente, il metodo di conversione utilizzato per altre unità a norma dell'articolo 9 del presente regolamento

Trattasi di un contributo e pertanto sono previste spese ammissibili e non c'è la metodica di calcolo come per le misure a superficie e per quelle a UBA.

Per la determinazione delle "*spese indirette*" è previsto l'utilizzo del tasso forfettario dei costi diretti, di cui all'art. 68, comma1, lett. b), del Reg. (UE) n. 1303/2013.

8.2.10.4. Verificabilità e controllabilità delle misure e/o dei tipi di interventi

8.2.10.4.1. Rischio/rischi inerenti all'attuazione delle misure

I riferimenti sono contenuti nella analoga sezione *Verificabilità e controllabilità* delle singole tipologie di intervento.

8.2.10.4.2. Misure di attenuazione

I riferimenti sono contenuti nella analoga sezione *Verificabilità e controllabilità* delle singole tipologie di intervento.

8.2.10.4.3. Valutazione generale della misura

I riferimenti sono contenuti nella analoga sezione *Verificabilità e controllabilità* delle singole tipologie di intervento.

fonte: http://burc.regione.campania.it

8.2.10.5. Informazioni specifiche della misura

Individuazione e definizione degli elementi di riferimento applicabili; ciò include i pertinenti requisiti obbligatori stabiliti a norma del titolo VI, capo I, del regolamento (UE) n. 1306/2013 del Parlamento europeo e del Consiglio, i pertinenti criteri e attività minime stabiliti a norma dell'articolo 4, paragrafo 1, lettera c), punti ii) e iii), del regolamento (UE) n. 1307/2013 del Parlamento europeo e del Consiglio, nonché i requisiti minimi relativi all'uso di fertilizzanti e prodotti fitosanitari e gli altri pertinenti requisiti obbligatori stabiliti dalla legislazione nazionale

I riferimenti sono contenuti nell'analoga sezione delle singole tipologie di intervento della sottomisura 10.1.

Tra i requisiti minimi relativi ai fertilizzanti devono figurare, tra l'altro, i codici di buone pratiche istituiti a norma della direttiva 91/676/CEE per le aziende situate al di fuori delle zone vulnerabili ai nitrati e i requisiti relativi all'inquinamento da fosforo; tra i requisiti minimi relativi ai prodotti fitosanitari devono figurare, in particolare, i principi generali della difesa integrata introdotti dalla direttiva 2009/128/CE del Parlamento europeo e del Consiglio, l'obbligo di possedere una licenza per l'uso di tali prodotti, l'obbligo di seguire una formazione, il magazzinaggio in condizioni di sicurezza, la verifica dell'attrezzatura per l'irrorazione e le disposizioni sull'uso di pesticidi nelle vicinanze di corpi idrici e altri luoghi sensibili, conformemente alla legislazione nazionale

Requisiti minimi relativi all’uso dei fertilizzanti

Tra i requisiti minimi relativi ai fertilizzanti è applicato il Codice di Buona Pratica istituito a norma della Direttiva 91/676/CEE del Consiglio per le aziende situate al di fuori delle zvn e i requisiti relativi all’inquinamento d fosforo. In particolare, in ottemperanza a quanto previsto ne Codice di Buona Pratica Agricola e nel decreto Interministeriale 7 aprile 2006, si distinguono le seguenti tipologie di impegno a carico delle aziende agricole che aderiscono ai pagamenti agro climatico ambientali e all’agricoltura biologica, ai sensi, rispettivamente, dell’art. 28 e dell’art. 29 del reg. UE n. 1305/2013:

Obblighi amministrativi;

obblighi relativi allo stoccaggio degli effluenti;

obblighi relativi al rispetto dei massimali previsti;

divieti relativi all’utilizzazione dei fertilizzanti (spaziali e temporali)

Tra i requisiti minimi relativi ai fertilizzanti figura anche il divieto di concimazioni inorganiche entro 5 metri dai corsi d’acqua, conformemente alla BCAAA 1

Requisiti minimi relativi all’uso dei fitofarmaci

Descrizione degli impegni

a. Ai sensi dell’art. 12 del DLGS 150 del 14 agosto 2012, tutte le attrezzature impiegate per uso professionale, vanno sottoposte almeno una volta al controllo funzionale entro il 26 novembre 2016.

fonte: http://burc.regione.campania.it

b. Gli utilizzatori professionali di prodotti fitosanitari dimostrano la conoscenza dei principi generali della difesa integrata obbligatoria (Allegato 3 del Dlgs 150/2012) attraverso il possesso dei documenti relativi alle basi informative disponibili (possesso del bollettino fitosanitario su supporto cartaceo, informatico ,ecc)
c. Gli utilizzatori professionali di prodotti fitosanitari dal 26 novenbre 2015 hanno l'obbligo di possedere il certificato di abilitazione per l'acquisto o l'utilizzo di prodotti fitosanitari, come prescritto al CGO 10
d. Gli utilizzatori professionali rispettano le disposizioni relative allo stoccaggio sicuro dei prodotti fitosanitari riportate nell'Allegato VI.1 al Decreto MIPAAF del 22 gennaio 2014
e. Le disposizioni sull'uso di prodotti fitosanitari nelle vicinanze di corpi idrici o altri luoghi sensibili conformemente alla legislazione vigente.

Elenco delle razze autoctone minacciate di abbandono e delle risorse genetiche vegetali minacciate di erosione genetica

I riferimenti sono contenuti nell'analoga sezione delle tipologie di intervento 10.1.4 e 10.1.5.

Descrizione della metodica e delle ipotesi e dei parametri agronomici, compresa la descrizione dei requisiti di riferimento di cui all'articolo 29, paragrafo 2, del regolamento (UE) n. 1305/2013 che risultano pertinenti per ciascun tipo di impegno, utilizzati come riferimento per i calcoli a giustificazione dei costi aggiuntivi, del mancato guadagno derivante dall'impegno assunto e dell'entità dei costi dell'operazione; se del caso, tale metodica deve tener conto degli aiuti concessi a norma del regolamento (UE) n. 1307/2013, compresi i pagamenti per le pratiche agricole benefiche per il clima e l'ambiente, al fine di escludere il doppio finanziamento; eventualmente, il metodo di conversione utilizzato per altre unità a norma dell'articolo 9 del presente regolamento

I riferimenti sono contenuti nell'analoga sezione delle singole tipologie di intervento della sottomisura 10.1.

8.2.10.6. Altre rilevanti osservazioni, utili ai fini della comprensione e dell'attuazione della misura

Gli impegni descritti in ogni tipologia di intervento devono essere rispettati dai beneficiari, sia che si riferiscano ad attività direttamente collegabili agli obiettivi agro climatico ambientali, cui ciascuna azione è diretta, sia che essi siano stati implementati al fine di migliorare la rintracciabilità di tutti gli elementi inseriti nelle domande di pagamento, come specificato nelle sezioni specifiche.

La misura non prevede alcun sostegno per gli impegni finanziati attraverso la misura 11.

Si riporta la tabella riepilogativa e non esaustiva delle colture che rientrano generalmente nei raggruppamenti colturali individuati per le tipologie della misura 10, ove non diversamente specificato all'interno della descrizione dell'azione o della tipologia specifica (tab. 21)

L'Autorità di Gestione, nei propri atti di applicazione della misura, integra in tali raggruppamenti colturali, altre colture eventualmente richieste e previste dai Disciplinari regionali di Produzione Integrata.

fonte: http://burc.regione.campania.it

Per la tipologia 10.1.4, si riporta di seguito la tabella 22 con i raggruppamenti delle specie degli ecotipi.

Le tipologie di intervento previste dalla sottomisura 10.1 sono tra loro sovrapponibili secondo lo schema della tabella 23 di seguito riportata, come specificato nei paragrafi relativi al sostegno applicabile per ciascuna azione

Il sostegno previsto dalla sovrapposizione di più azioni della misura 10 è dato dalla somma dei pagamenti spettanti per ciascuna delle azioni sottoscritte nell'impegno agro climatico ambientale, purché esse siano compatibili e cumulabili.

L'Autorità di Gestione, nel limite delle risorse finanziarie stanziate per la misura, che sono sufficienti al raggiungimento degli obiettivi, limita il sostegno finanziario ai beneficiari della misura 10, al netto delle eventuali riduzioni effettuate per evitare il doppio finanziamento di spese riconosciute sul I Pilastro, nell'ambito dei massimali di cui all'articolo 28 paragrafo 8 del Reg. UE 1305/2013.

- € 600 ha/anno per colture annuali;
- € 900 ha/anno per colture perenni specializzate;
- € 450 ha/anno per altri usi della terra.

Nel caso in cui una tipologia delle azioni agro-climatico ambientali sia dichiarata alla Commissione Europea come pratica equivalente alle pratiche di cui all'art. 44 o all'art. 45 del regolamento (UE) n. 1307/2013, per il beneficiario che le scelga, il pagamento, a cui avrebbe avuto diritto per gli interventi ai sensi della misura 10, viene decurtato dell'importo corrispondente ad 1/3 del pagamento greening a lui spettante. Le modalità per evitare il doppio finanziamento della pratica di cui all'art. 46, sono state indicate nella sezione specifica per ogni tipologia.

Non vi è rischio di sovrapposizione con nessuno degli aiuti accoppiati, attualmente definiti dal DM prot. n. del 18/11/2014 e smi, in attuazione dell'art. 52 del Regolamento 1307/2013.

In caso di introduzione di modifiche alle richiamate normative l'Autorità di Gestione del PSR provvederà ad adeguare i pagamenti compensativi.

La relazione giustificativa del pagamento e la relativa certificazione sono riportatati allegati al programma.

La tabella n 21 riepilogativa e non esaustiva delle colture che rientrano generalmente nei raggruppamenti colturali individuati per le tipologie della misura 10, ove non diversamente specificato all'interno della descrizione dell'azione o della tipologia specifica, è riportata di seguito.

fonte: http://burc.regione.campania.it

Tabella 21

Raggruppamento colturale	**Colture**
Olivo	Olivo
Vite	Vite
Fruttiferi maggiori	Pesco, agrumi, albicocco, kaki, fragola, melo, pero, susino
Fruttiferi minori	Actinidia, nocciolo, castagno, ciliegio, fico, nespolo, noce
Ortive	Patata, asparago, bietola, carciofo, carota, ravanello, cetriolo, zucchino, zucca cipolla, cece, fagiolino, fagiolo, lenticchia, lattuga, indivia, melanzana, melone, cocomero, peperone, pisello, radicchio, cicoria Finocchio, cavoli, aglio, basilico, fava, prezzemolo, sedano, spinacio,
Officinali	erbe fresche (origano, aneto, menta, rosmarino, salvia, timo, coriandolo)
Cerealicole e oleaginose	Mais da granella, avena, segale, orzo, frumento, girasole, soia
Industriali	Pomodoro, barbabietola da zucchero, tabacco
Foraggere	Erba medica, loiessa, favino
Floricole e ornamentali	Garofano, crisantemo, gerbera, gladiolo, lilium, poinsettia, rosa, aralia, asparago ornamentale
IV Gamma.	Rucola, lattughino, dolcetta, cicorino, foglie e steli di brassica, bietola da foglia, spinacino, crescione

Tabella 21

Tabella 22

Raggruppamento	Specie
Fruttiferi	Albicocco, ciliegio, melo, pesco, susino
Ortive	Aglio, carciofo, cavolo, cetriolo, cipolla, fagiolo, lattuga, melanzana, melone, patata, peperone, pomodoro, zucchino, zucca
Mais	Mais
Leguminose da granella	Cece, lenticchia, cicerchia, fava

Tabella 22

fonte: http://burc.regione.campania.it

Tabella 23 – sovrapponibilità tra le azioni e tipologie connesse alla superficie della misura 10

	tipologia 10.1.1	tipologia 10.1.2.1a	tipologia 10.1.2.1b	tipologia 10.1.2.2	tipologia 10.1.3.1	tipologia 10.1.3.2	tipologia 10.1.4
tipologia 10.1.1		X	X	X	X	X	X
tipologia 10.1.2.1a	X						
tipologia 10.1.2.1b	X						
tipologia 10.1.2.2	X						
tipologia 10.1.3.1	X						
tipologia 10.1.3.2	X						
tipologia 10.1.4	X						

Tab 23

fonte: http://burc.regione.campania.it

Clausola di revisione ai sensi dell'art. 48 del Regolamento (UE) n. 1305/2013:

Nel corso del periodo di impegno, è prevista la revisione per gli interventi delle diverse tipologie della misura, al fine di permetterne l'adeguamento in caso di modifica dei pertinenti criteri o requisiti obbligatori indicati per ciascuna tipologia, al di là dei quali devono andare gli impegni assunti.

Per gli impegni la cui durata oltrepassa il periodo di programmazione in corso, è prevista la revisione per gli interventi delle diverse tipologie della misura, al fine di garantirne l'adeguamento al quadro giuridico del periodo di programmazione successivo.

Se tale adeguamento non è accettato dal beneficiario, l'impegno cessa senza obbligo di richiedere il rimborso per l'effettiva durata di validità dell'impegno stesso.

Conversione o adeguamento degli impegni (articolo 14 del regolamento (UE) n. 807/2014)

Se, in corso d'esecuzione di un impegno che costituisce la condizione per la concessione del sostegno, il beneficiario richiede la sua trasformazione in un altro impegno, in caso di dotazione finanziaria sufficiente, può essere disposta la conversione nel nuovo impegno alle seguenti condizioni:

1. la trasformazione comporti indubbi vantaggi per l'ambiente o per il benessere degli animali;
2. l'impegno esistente risulti notevolmente rafforzato;
3. le tipologie per le quali viene assunto il nuovo impegno e la loro combinazione specifica siano previste dal programma di sviluppo rurale e dagli atti regionali di applicazione.

La durata del nuovo impegno è quella dell'intero periodo specificato nelle pertinenti tipologie di intervento, a prescindere dal periodo per il quale l'impegno originario sia già stato eseguito.

E' prevista la possibilità di adeguamento degli impegni in corso di esecuzione, in casi debitamente giustificati in considerazione del conseguimento degli obiettivi dell'impegno originario, per il periodo restante.

E' previsto l'adeguamento con la proroga degli impegni in corso, fino a 2 anni.

Casi in cui non si chiede rimborso (articolo 15 del regolamento (UE) n. 807/2014)

Nel caso in cui, nel corso del periodo di esecuzione di un impegno, il beneficiario aumenti la superficie della propria azienda, oppure la superficie oggetto di impegno e sussistano le condizioni per la concessione del sostegno previste dal programma di sviluppo rurale e dagli atti regionali di applicazione, può essere disposto:

1. la sostituzione dell'impegno originario del beneficiario con un nuovo impegno quinquennale. Il nuovo impegno deve essere assunto per l'intero periodo previsto dalle pertinenti tipologie, indipendentemente dal periodo per il quale l'impegno originale sia già stato eseguito;
2. l'estensione dell'impegno alla superficie aggiuntiva, per tutto il restante periodo di esecuzione dell'impegno, a condizione che l'ampliamento in questione:
   - persegua l'obiettivo ambientale dell'impegno;
   - sia giustificato dalla natura dell'impegno, dalla dimensione della superficie aggiuntiva ammessa, che non può essere superiore ai 5 ettari e dalla durata del periodo restante dell'impegno, che deve essere superiore ai 2 anni;
   - non pregiudichi l'effettiva verifica del rispetto delle condizioni cui è subordinata la concessione del sostegno.

Testo 1

fonte: http://burc.regione.campania.it

8.2.11. M11 - Agricoltura biologica (art. 29)

8.2.11.1. Base giuridica

- Regolamento (UE) n. 1305/2013 – Art.29.
- Regolamento delegato (UE) n. 807/2014 artt. 9 -14.
- Regolamento di esecuzione (UE) n.808/2014
- Regolamento (UE) n. 1303/2013

8.2.11.2. Descrizione generale della misura, compresi la sua logica d'intervento e il contributo agli aspetti specifici e agli obiettivi trasversali

Applicare un sostegno alla diffusione dei metodi di produzione biologica, differenziandolo per la "conversione" e per il mantenimento, va incontro alla domanda diffusa di adozione di pratiche di produzione rispettose dell'ambiente rurale.

La strategia del programma assegna alla misura un ruolo significativo per il perseguimento degli obiettivi ambientali contribuendo al soddisfacimento dei seguenti fabbisogni correlati ai pertinenti elementi dell'analisi SWOT:

F13 Salvaguardare il patrimonio di biodiversità animale e vegetale correlato all'elemento S9 dell'analisi Swot ricchezza di risorse ambientali e paesaggistiche e buona presenza di aree protette, S11 consistente patrimonio di biodiversità e W43 Erosine genetica e declino della biodiversità in aree agricole

F16 Ridurre l'impatto delle attività agricole e forestali sulla risorsa idrica correlato all'elemento W24 – qualità delle acque

F17 Ridurre l'impatto delle attività agricole e forestali sulla matrice ambientale suolo correlato all'elemento W26 – pratiche colturali non sostenibili agevolano processi degenerativi del suolo anche in termini di struttura e sostanza organica

A tutti i produttori viene chiesto di rispettare le norme Europee contenute nei Regolamenti 834 / 2007 ed 889 / 2008 e negli eventuali provvedimenti nazionali vigenti in materia.

Nel contesto dello sviluppo rurale, l'agricoltura biologica contribuisce:

1) al miglioramento della qualità del suolo e dell'acqua;

2) al miglioramento della biodiversità agricola;

3) alla salvaguardia o aumento del contenuto di materia organica del suolo;

4) all'accrescimento della stabilità del suolo;

fonte: http://burc.regione.campania.it

5) al miglioramento dell'attività biologica del suolo;

6) a prevenire la compattazione e l'erosione del suolo.

In "agricoltura biologica" è consentito solo l'uso di prodotti inclusi negli allegati tecnici di cui al Reg. Ce 889/2008. Anche le produzioni zootecniche prevedono il rispetto di numerosi parametri relativamente all'origine degli animali, alla qualità degli alimenti (anch'essi in assoluta prevalenza "biologici"), all'uso assolutamente ristretto dei medicinali veterinari.

Infatti con i sistemi di produzione biologica vengono assunti impegni che vanno oltre le regole di condizionalità di cui all'articolo 93 del regolamento UE 1306/2013, dei criteri minimi di attività di cui al punto c) sub ii) e iii) dell'articolo 4 del Regolamento UE 1307/2013, dei requisiti minimi relativi all'uso di fertilizzanti e prodotti fitosanitari nonché degli altri pertinenti requisiti obbligatori stabiliti dalla normativa nazionale. Inoltre, gli impegni assunti consentono un significativo abbattimento del consumo di prodotti chimici di sintesi a cui si correla il perseguimento di numerosi obiettivi di conservazione delle risorse naturali in primo luogo acqua e suolo.

Non da meno processi produttivi improntati a tali pratiche agronomiche contribuiscono, in una logica di lungo periodo coerente con i tempi dei processi pedologici, all'incremento della sostanza organica nei suoli e alla conservazione di una loro adeguata struttura fisica; elementi essenziali per garantire la fertilità dei suoli e per evitare condizioni di dissesto. Quale necessaria premessa, alle successive specifiche descrizioni per sottomisura, si rimarca l'esigenza di attivare adeguati strumenti di incentivazione nel settore della zootecnia biologica i cui processi produttivi determinano notevoli impatti sull'ambiente in generale e in particolare sulla componente clima.

La misura concorre principalmente al perseguimento della seguente priorità e focus area di cui all'articolo 5 del Reg. Ce 1305/2013:

4b – migliore gestione delle risorse idriche, compresa la gestione dei fertilizzanti e dei pesticidi, in quanto gli operatori dell'agricoltura biologica non usano prodotti di sintesi per la difesa fitosanitaria e la concimazione contribuendo in questo modo in particolare alla tutela della risorsa idrica

La misura contribuisce inoltre anche al perseguimento delle seguenti priorità e focus area:

3a - migliorare la competitività dei produttori primari integrandoli meglio nella filiera agroalimentare attraverso regimi di qualità, la creazione di valore aggiunto per i prodotti agricoli, la promozione dei prodotti nei mercati locali, le filiere corte, le associazioni e organizzazioni di produttori e le organizzazioni interprofessionali

4a - salvaguardia, ripristino e miglioramento della biodiversità, compreso nelle zone Natura 2000 e nelle zone soggette a vincoli naturali o ad altri vincoli specifici, nell'agricoltura ad alto valore naturalistico, nonché dell'assetto paesaggistico

4c – prevenzione dell'erosione dei suoli e migliore gestione degli stessi;

5a – rendere più efficiente l'uso dell'acqua nell' agricoltura

5d – ridurre le emissioni di gas a effetto serra e di ammoniaca prodotte dall'agricoltura

fonte: http://burc.regione.campania.it

5e – promuovere la conservazione e il sequestro del carbonio settore agricolo e forestale

La misura contribuisce a tutte le tematiche trasversali del programma: ambiente clima e innovazione.

1. Innovazione: il sostegno a sistemi di produzione biologici rappresenta un elemento di notevole qualificazione e recupero di un sistema produttivo sostenibile rispetto ai processi di intensivizzazione che l'evoluzione produttiva degli ultimi decenni è andata sempre più affermando.

2. ambiente: promuovere la riduzione dell'impatto ambientale delle attività agricole attraverso l'introduzione e mantenimento di metodi produttivi a basso impatto ambientale e favorendo la biodiversità essendo l'agricoltura biologia anche connessa all'uso di specie locali.

3. clima: le tecniche di agricoltura biologica contribuiscono sia a limitare le emissioni di carbonio nel settore agricolo e forestale, provenienti principalmente da fonti come l'allevamento zootecnico e l'uso di fertilizzanti, sia a favorire lo stock del carbonio nei suoli.

L'effetto moltiplicatore dei benefici ambientali è garantito dalla priorità data a progetti che partecipano alle sottomisure 16.1, 16.4 e 16.5.

Tali motivazioni richiedono una particolare attenzione verso sistemi di zootecnia biologica.

La misura è così articolata:

Sottomisura 11.1: Pagamento al fine d'introdurre pratiche e metodi di produzione biologica

- **Tipologia di intervento 11.1.1*:*** Conversione delle aziende agricole ai sistemi di agricoltura biologica

Sottomisura 11.2: Pagamento al fine di mantenere pratiche e metodi di produzione biologica

- **Tipologia di intervento 11.2.1*:*** Mantenimento delle pratiche e dei metodi di agricoltura biologica come definiti nel regolamento (CE) n 834/2007.

8.2.11.3. Campo di applicazione, aliquota di sostegno, beneficiari ammissibili, e, se del caso, metodo per il calcolo dell'importo o del tasso di sostegno, eventualmente ripartito per sottomisura e/o per tipo di operazione. Per ciascun tipo di operazione, specificare i costi ammissibili, le condizioni di ammissibilità, gli importi e le aliquote di sostegno applicabili nonché i principi per la definizione dei criteri di selezione

8.2.11.3.1. 11.1.1 : Conversione delle aziende agricole ai sistemi di agricoltura biologica

Sottomisura:

- 11.1 - pagamento al fine di adottare pratiche e metodi di produzione biologica

8.2.11.3.1.1. Descrizione del tipo di intervento

Si intende incentivare gli agricoltori all'introduzione dei metodi di produzione biologica, attraverso l'adesione, per prima volta dopo la presentazione della domanda, al sistema di controllo nazionale per

fonte: http://burc.regione.campania.it

l’agricoltura biologica e l’applicazione delle sue regole.

Le aziende aderenti all’operazione devono adottare sull’intera SAU aziendale e/o agli interi allevamenti**,** metodologie produttive biologiche conformi a quanto stabilito dal Regolamento (CE) n. 834/2007 e dalla normativa nazionale vigente fatta eccezione per i casi di corpi separati.

Per “corpo separato” si intende quella parte della superficie aziendale separata da elementi fisici extra-aziendali che determinano soluzione di continuità del fondo. Tali elementi possono essere rappresentati a titolo di esempio da: strade almeno comunali, linee ferroviarie, canali di bonifica, fiumi e torrenti, corpi fondiari extra-aziendali.

In tal caso l’azienda è tenuta comunque ad applicare gli adempimenti previsti dagli atti e dalle norme di cui al quadro regolamentare nazionale e regionale relativo al regime di condizionalità in applicazione dell’articolo 93 del Reg. (CE) 1306/2013 e dei criteri minimi di attività di cui al punto c) sub ii) e iii) dell’articolo 4 del Regolamento UE 1307/2013, anche sulle superfici dei corpi non soggetti all’aiuto.

Ai sensi dell'art. 29 comma 3 del reg. (UE) n. 1305/2013, l'impegno è di 5 anni, di cui i primi, secondo le disposizioni nazionali in materia, vedranno l’azienda classificata in conversione: in particolare, i primi due anni anteriormente alla semina o, nel caso di prati permanenti, all’utilizzazione come foraggio biologico e i primi tre anni anteriormente al raccolto del prodotto biologico, nel caso di colture permanenti diverse dai foraggi. Dopo tale periodo l’azienda ricade nelle condizioni previste dalla sottomisura 11.2 operazione 11.2 “Mantenimento delle pratiche e dei metodi di agricoltura biologica, come definiti nel regolamento (CE) n 834/2007”.

Impegni obbligatori:

1) Inserimento nel Sistema di controllo Nazionale (SIB);

2) Compilazione della documentazione obbligatoria prevista dal Sistema di Controllo;

Per le produzioni vegetali

3) Ricorso ai prodotti compresi negli allegati tecnici al Reg 889/ 2008 e s.m.i. e compatibili alla normativa nazionale sui fitofarmaci;

4) Esclusivo uso dei prodotti compresi negli allegati tecnici al Reg 889/2008 e s.m.i. compatibili alla normativa nazionale sui fertilizzanti;

5) Uso di materiale di riproduzione vegetativa obbligatoriamente ottenuto anch’esso con “metodo biologico” (nel caso di piantine di orticole da trapianto) e preferibilmente con “metodo biologico” (in tutti gli altri casi). Nel caso non sia obbligatorio, gli operatori sono tenuti ad applicare procedure stabilite con decreti del MiPAAF, che prevedono la richiesta di opportuna deroga;

Per le produzioni zootecniche

6) Rispetto delle norme di produzione animale di cui al al Reg 889/ 2008 e s.m.i. compatibili alla normativa nazionale sui fertilizzanti.

fonte: http://burc.regione.campania.it

8.2.11.3.1.2. Tipo di sostegno

Tipo di sostegno: Sovvenzioni

Pagamento compensativo a superficie (€/ha/anno).

8.2.11.3.1.3. Collegamenti con altre normative

- Reg CE 834/2007 del 28/06/2007 E SMI (in GUUE L 189 del 20/07/2007) relativo alla produzione biologica e all'etichettatura dei prodotti biologici e che abroga il regolamento (CEE) n. 2092/91
- Reg CE 889/2008 del 05/09/2008 E SMI (in GUUE serie L 250 del 18/09/2008) recante "modalità di applicazione del regolamento (CE) n. 834/2007 del Consiglio relativo alla produzione biologica e all'etichettatura dei prodotti biologici, per quanto riguarda la produzione biologica, l'etichettatura e i controlli"
- DGR n. 583 del 02/08/2010 – (BURC n 55 del 09/08/2010) "Recepimento del DM del 7 aprile 2006 ad oggetto Criteri e norme tecniche per la disciplina regionale dell'utilizzazione agronomica degli effluenti di allevamento. Integrazioni per l'allevamento bufalino. Allegato"
- DM n. 2049 del 01/02/2012 – (G.U. n. 70 del 23/03/2012) "Disposizioni per l'attuazione del regolamento di esecuzione n. 426/11 e la gestione informatizzata della notifica di attività con metodo biologico ai sensi dell'articolo 28 del Reg. (CE) n. 834 del Consiglio del 28 giugno 2007 e successive modifiche, relativo alla produzione biologica e all'etichettatura dei prodotti biologici.
- DM n. 18321 del 09/08/2012 (G.U n. 227 del 28/09/2012) "Disposizioni per la gestione informatizzata dei programmi annuali di produzione vegetale, zootecnica, d'acquacoltura, delle preparazioni e delle importazioni con metodo biologico e per la gestione informatizzata del documento giustificativo e del certificato di conformità ai sensi del Reg. (CE) n. 834 del Consiglio del 28 giugno 2007 e successive modifiche ed integrazioni".
- DM n. 15962 del 20/12/2013 – (G.U. 33 del 10/02/2014) "Disposizioni per l'adozione di un elenco di «non conformità » la qualificazione biologica dei prodotti e le corrispondenti misure che gli Organismi di Controllo devono applicare agli operatori, ai sensi del Reg. (CE) n. 889/2008, modificato da ultimo dal Regolamento di esecuzione (UE) n. 392/2013 della Commissione del 29 aprile 2013".
- Legge n. 109 del 7 marzo 1996 - Disposizioni in materia di gestione e destinazione di beni sequestrati o confiscati. Modifiche alla legge 31 maggio 1965, n. 575, e all'articolo 3 della legge 23 luglio 1991, n. 223. Abrogazione dell'articolo 4 del decreto-legge 14 giugno 1989, n. 230, convertito, con modificazioni, dalla legge 4 agosto 1989, n. 282.

8.2.11.3.1.4. Beneficiari

Agricoltori singoli o associati in attività ai sensi dell'art. 9 del regolamento (UE) n. 1307/2013 del Parlamento europeo e del Consiglio del 17 dicembre 2013 e delle disposizioni nazionali di applicazione

fonte: http://burc.regione.campania.it

8.2.11.3.1.5. Costi ammissibili

L’aiuto compensa le perdite di reddito e dei costi aggiuntivi derivanti dagli impegni assunti per quanto riguarda la conversione a pratiche e metodi di agricoltura biologica, come definito nella normativa pertinente all’agricoltura biologica. Il calcolo dei costi aggiuntivi e perdita di reddito relativi alle pratiche di agricoltura biologica, che rispettano gli obblighi di base, è stabilito dal loro confronto con metodi di coltivazione convenzionali.

La misura compensa i minori ricavi e/o i maggiori costi dei processi produttivi collegati al rispetto del metodo di agricoltura biologica ai sensi del Regolamento (CE) n. 834/07, conformemente al Reg. (UE) n. 1305/2013, ed in particolare agli articoli 29 e 62, nei confronti con l'agricoltura convenzionale.

Il sostegno è concesso per impegni che vanno al di là dei pertinenti requisiti obbligatori (baseline):

1. Condizionalità (stabilita a norma del titolo VI, Capo I del Reg (UE) n. 1306/2013);

2. Pertinenti criteri per il mantenimento della superficie agricola e lo svolgimento di attività agricola (stabiliti a norma dell’articolo 4, paragrafo 1, lettera c), punti ii) e iii) del Reg n. 1307/2013);

3. Requisiti minimi relativi all’uso di fertilizzanti e prodotti fitosanitari;

4. Inverdimento (greening) - dato dalle pratiche agricole benefiche per il clima e l’ambiente che gli agricoltori dovranno rispettare come nuova componente della PAC. Per accedere a tale pagamento, gli agricoltori dovranno rispettare i seguenti requisiti di inverdimento di base: a) diversificazione delle colture; b) mantenimento dei prati permanenti; c) presenza di aree di interesse ecologico (EFA);

5. Altri pertinenti requisiti obbligatori stabiliti dalla normativa nazionale.

8.2.11.3.1.6. Condizioni di ammissibilità

I pagamenti sono accordati, per le superfici agricole ubicate nel territorio regionale, ai beneficiari che:

- coltivano una superficie minima per tutte le colture pari a 0,50 ha di SAU ad eccezione di 0,30 ha di SAU per le ortive e 0,20 Ha di SAU per le floricole, vite e limone;
- aderiscono per la prima volta al sistema biologico con l’intera SAU aziendale ovvero con corpi separati, come stabilito dal Regolamento (CE) n. 834/2007, che non abbiano *ricevuto provvidenze quinquennali per l’adesione a disciplinari biologici a valere del Reg. CE n. 1257/99 (PSR 2000/2006) o del Reg CE n. 1698/05 (PSR 2007/2013* dopo la presentazione della domanda di sostegno;
- dimostrano il possesso delle superfici oggetto di aiuto in conformità a quanto previsto dal paragrafo 8.1

L’azienda zootecnica biologica è quella assoggetta al controllo dell’organismo di certificazione e pertanto deve rispettare i parametri dalla normativa vigente in materia e la zootecnia deve essere inclusa nel documento giustificativo.

fonte: http://burc.regione.campania.it

8.2.11.3.1.7. Principi concernenti la fissazione dei criteri di selezione

L’articolo 49 comma 2 del Regolamento UE 1305/2013 non richiede per questa sottomisura la definizione di criteri di selezione.

Se del caso saranno applicati criteri di selezione per il perseguimento di obiettivi di tutela ambientale assegnando priorità di finanziamento:

- alle aziende in aree a vario titolo protette e zone svantaggiate;
- alle aziende che aderiscono ad azioni collettive, in particolare quelle attivate dalla Regione ai sensi dell’art. 35 “Cooperazione” del Regolamento (UE) n.1305/2013.

8.2.11.3.1.8. Importi e aliquote di sostegno (applicabili)

Si tratta di un aiuto a superficie valutato a seguito dell'adesione volontaria degli operatori agricoli agli impegni previsti dalla misura. Il calcolo del pagamento compensativo tiene conto delle disposizioni nazionali in merito all'applicazione dell'art. 43 del Reg. (UE) n. 1307/2013. Nella sezione relativa al calcolo del pagamento è indicato che si tiene conto anche dei costi di transazione valutati fino al 20% in più rispetto ai pagamenti compensativi per ciascun raggruppamento colturale.

Per le aziende zootecniche biologiche, il pagamento compensativo è sempre commisurato alla superficie. L’agricoltore può beneficiare del pagamento supplementare per la zootecnia biologica, per le superfici destinate a colture cerealicole ad uso zootecnico e/o a foraggere avvicendate fino ad un carico massimo di 2 UBA/ha (Regolamenti CE n. 834/2007 e n. 889/2008), valutato come consistenza media annua e relativo ad animali inseriti nel sistema del biologico ed appartenenti alle specie ammissibili (bovini e bufalini). Per il calcolo del pagamento compensativo per ettaro, in ogni caso, si farà riferimento all’effettivo carico di bestiame indicato nella domanda di aiuto, che comunque non potrà superare le 2 UBA/ha. Per le superfici destinate a pascolo e prato pascolo il pagamento compensativo corrisponde solo a quello determinato per la zootecnia biologica. (figura 1)

I pagamenti previsti sono cumulabili con le indennità di cui alla misura 13 in attuazione dell’articolo 31 del Reg. UE 1305/2013 e con i pagamenti compensativi previsti all’articolo 28, limitatamente alle operazioni 10.1.2, 10.1.3 e 10.1.4. Non sono cumulabili con i pagamenti compensativi per la sottomisura 11.2 I pagamenti della presente tipologia di intervento sono cumulabili con gli altri strumenti di intervento previsti dal PSR Campania 2014/2020.

fonte: http://burc.regione.campania.it

	Tutte le Macroaree	Macroaree A/B	Macroaree C/D
olivo	822		
vite	900*		
fruttiferi maggiori		900**	900**
fruttiferi minori		900*	900*
ortive		600*	600*
officinali	600*		
cerealicole	400		
industriali	600*		
Foraggere avvicendate	454		
Pagamento combinato per aziende zootecniche bovine (supplemento max 203 €/ha)			
Cerealicole ad uso zootecnico	600*		
Foraggere avvicendate	600*		
Prati-pascoli e pascoli	203		
Pagamento combinato per aziende zootecniche bufaline (supplemento max 408 €/ha)			
Cerealicole ad uso zootecnico	600*		
Foraggere avvicendate	600*		
Prati-pascoli e pascoli	408		

*Importo compensativo ridotto al massimale previsto dall'Allegato II del regolamento (UE) n. 1305/2013

Figura 1 – Pagamento compensativo annuo per ettaro

8.2.11.3.1.9. Verificabilità e controllabilità delle misure e/o dei tipi di interventi

8.2.11.3.1.9.1. Rischio/rischi inerenti all'attuazione delle misure

I riferimenti sono contenuti nella analoga sezione *Verificabilità e controllabilità* della misura.

fonte: http://burc.regione.campania.it

8.2.11.3.1.9.2. Misure di attenuazione

I riferimenti sono contenuti nella analoga sezione *Verificabilità e controllabilità* della misura.

8.2.11.3.1.9.3. Valutazione generale della misura

I riferimenti sono contenuti nella analoga sezione *Verificabilità e controllabilità* della misura.

8.2.11.3.1.10. Informazioni specifiche della misura

Individuazione e definizione degli elementi di riferimento applicabili; ciò include i pertinenti requisiti obbligatori stabiliti a norma del titolo VI, capo I, del regolamento (UE) n. 1306/2013 del Parlamento europeo e del Consiglio, i pertinenti criteri e attività minime stabiliti a norma dell'articolo 4, paragrafo 1, lettera c), punti ii) e iii), del regolamento (UE) n. 1307/2013 del Parlamento europeo e del Consiglio, nonché i requisiti minimi relativi all'uso di fertilizzanti e prodotti fitosanitari e gli altri pertinenti requisiti obbligatori stabiliti dalla legislazione nazionale

I riferimenti sono contenuti nella analoga sezione *Informazioni specifiche* della misura.

Descrizione della metodica e delle ipotesi e dei parametri agronomici, compresa la descrizione dei requisiti di riferimento di cui all'articolo 29, paragrafo 2, del regolamento (UE) n. 1305/2013 che risultano pertinenti per ciascun tipo di impegno, utilizzati come riferimento per i calcoli a giustificazione dei costi aggiuntivi, del mancato guadagno derivante dall'impegno assunto e dell'entità dei costi dell'operazione; se del caso, tale metodica deve tener conto degli aiuti concessi a norma del regolamento (UE) n. 1307/2013, compresi i pagamenti per le pratiche agricole benefiche per il clima e l'ambiente, al fine di escludere il doppio finanziamento; eventualmente, il metodo di conversione utilizzato per altre unità a norma dell'articolo 9 del presente regolamento

I riferimenti sono contenuti nella analoga sezione *Informazioni specifiche* della misura.

fonte: http://burc.regione.campania.it

8.2.11.3.2. 11.2.1 : Mantenimento delle pratiche e dei metodi di agricoltura biologica come definiti nel regolamento (CE) n. 834/2007.

Sottomisura:

- 11.2 - pagamento al fine di mantenere pratiche e metodi di produzione biologica

8.2.11.3.2.1. Descrizione del tipo di intervento

Le aziende aderenti all'operazione devono adottare sull'intera SAU aziendale e/o agli interi allevamenti**,** metodologie produttive biologiche conformi a quanto stabilito dal Regolamento (CE) n. 834/2007 e dalla normativa nazionale vigente fatta eccezione per i casi di corpi separati.

Per "corpo separato" si intende quella parte della superficie aziendale separata da elementi fisici extra-aziendali che determinano soluzione di continuità del fondo. Tali elementi possono essere rappresentati a titolo di esempio da: strade almeno comunali, linee ferroviarie, canali di bonifica, fiumi e torrenti, corpi fondiari extra-aziendali.

In tal caso l'azienda è tenuta comunque ad applicare gli adempimenti previsti dagli atti e dalle norme di cui al quadro regolamentare nazionale e regionale relativo al regime di condizionalità in applicazione dell'articolo 93 del Reg. (UE) 1306/2013 e dei criteri minimi di attività di cui al punto c) sub ii) e iii) dell'articolo 4 del Regolamento UE 1307/2013 anche sulle superfici dei corpi non soggetti all'aiuto.

Ai sensi dell'art. 29 comma 3 del reg. (UE) n. 1305/2013, l'impegno è di 5 anni fermo restando che impegni successivi a quelli realizzati nel primo periodo possono avere una durata non inferiore a 2 anni.

Impegni obbligatori:

1. Inserimento nel Sistema di controllo Nazionale;

2. Compilazione della documentazione obbligatoria prevista dal Sistema di Controllo;

Per le produzioni vegetali:

3. Ricorso ai prodotti compresi negli allegati tecnici al Reg 889/ 2008 e s.m.i. e compatibili alla normativa nazionale sui fitofarmaci;

4. Esclusivo uso dei prodotti compresi negli allegati tecnici al Reg 889/2008 e s.m.i. compatibili alla normativa nazionale sui fertilizzanti;

5. Uso di materiale di riproduzione vegetativa obbligatoriamente ottenuto anch'esso con "metodo biologico" (nel caso di piantine di orticole da trapianto) e preferibilmente con "metodo biologico" (in tutti gli altri casi). Nel caso non sia obbligatorio gli operatori sono tenuti ad applicare procedure stabilite con decreti del MiPAAF che prevedono la richiesta di opportuna deroga;

Per le produzioni zootecniche

6. Rispetto delle norme di produzione animale di cui al al Reg 889/ 2008 e s.m.i. compatibili alla normativa nazionale sui fertilizzanti.

fonte: http://burc.regione.campania.it

8.2.11.3.2.2. Tipo di sostegno

Tipo di sostegno: Sovvenzioni

Pagamento compensativo a superficie (€/ha/anno).

8.2.11.3.2.3. Collegamenti con altre normative

- Reg CE 834/2007 del 28/06/2007 E SMI (in GUUE L 189 del 20/07/2007) relativo alla produzione biologica e all'etichettatura dei prodotti biologici e che abroga il regolamento (CEE) n. 2092/91
- Reg CE 889/2008 del 05/09/2008 E SMI (in GUUE serie L 250 del 18/09/2008) recante "modalità di applicazione del regolamento (CE) n. 834/2007 del Consiglio relativo alla produzione biologica e all'etichettatura dei prodotti biologici, per quanto riguarda la produzione biologica, l'etichettatura e i controlli"
- DGR n. 583 del 02/08/2010 – (BURC n 55 del 09/08/2010) "Recepimento del DM del 7 aprile 2006 ad oggetto Criteri e norme tecniche per la disciplina regionale dell'utilizzazione agronomica degli effluenti di allevamento. Integrazioni per l'allevamento bufalino. Allegato"
- DM n. 2049 del 01/02/2012 – (G.U. n. 70 del 23/03/2012) "Disposizioni per l'attuazione del regolamento di esecuzione n. 426/11 e la gestione informatizzata della notifica di attività con metodo biologico ai sensi dell'articolo 28 del Reg. (CE) n. 834 del Consiglio del 28 giugno 2007 e successive modifiche, relativo alla produzione biologica e all'etichettatura dei prodotti biologici.
- DM n. 18321 del 09/08/2012 (G.U n. 227 del 28/09/2012) "Disposizioni per la gestione informatizzata dei programmi annuali di produzione vegetale, zootecnica, d'acquacoltura, delle preparazioni e delle importazioni con metodo biologico e per la gestione informatizzata del documento giustificativo e del certificato di conformità ai sensi del Reg. (CE) n. 834 del Consiglio del 28 giugno 2007 e successive modifiche ed integrazioni".
- DM n. 15962 del 20/12/2013 – (G.U. 33 del 10/02/2014) "Disposizioni per l'adozione di un elenco di «non conformità » la qualificazione biologica dei prodotti e le corrispondenti misure che gli Organismi di Controllo devono applicare agli operatori, ai sensi del Reg. (CE) n. 889/2008, modificato da ultimo dal Regolamento di esecuzione (UE) n. 392/2013 della Commissione del 29 aprile 2013".
- Legge n. 109 del 7 marzo 1996 - Disposizioni in materia di gestione e destinazione di beni sequestrati o confiscati. Modifiche alla legge 31 maggio 1965, n. 575, e all'articolo 3 della legge 23 luglio 1991, n. 223. Abrogazione dell'articolo 4 del decreto-legge 14 giugno 1989, n. 230, convertito, con modificazioni, dalla legge 4 agosto 1989, n. 282.

8.2.11.3.2.4. Beneficiari

Agricoltori singoli o associati in attività ai sensi dell'art. 9 del regolamento (UE) n. 1307/2013 del Parlamento europeo e del Consiglio del 17 dicembre 2013 e delle disposizioni nazionali di applicazione.

fonte: http://burc.regione.campania.it

8.2.11.3.2.5. Costi ammissibili

L’aiuto compensa le perdite di reddito e dei costi aggiuntivi derivanti dagli impegni assunti per quanto riguarda il mantenimento di pratiche e metodi di agricoltura biologica, come definito nella normativa pertinente all’agricoltura biologica. Il calcolo dei costi delle pratiche di agricoltura biologica è stabilito dal loro confronto con metodi di coltivazione convenzionali.

La misura compensa i minori ricavi e/o i maggiori costi dei processi produttivi collegati al rispetto del metodo di agricoltura biologica ai sensi del Regolamento (CE) n. 834/07, conformemente al Reg. (UE) n. 1305/2013, ed in particolare agli articoli 29 e 62.

Il sostegno è concesso per impegni che vanno al di là dei pertinenti requisiti obbligatori (baseline):

1. Condizionalità (stabilita a norma del titolo VI, Capo I del Reg (UE) n. 1306/2013);

2. Pertinenti criteri per il mantenimento della superficie agricola e lo svolgimento di attività agricola (stabiliti a norma dell’articolo 4, paragrafo 1, lettera c), punti ii) e iii) del Reg n. 1307/2013);

3. Requisiti minimi relativi all’uso di fertilizzanti e prodotti fitosanitari;

4. Inverdimento (greening) - dato dalle pratiche agricole benefiche per il clima e l’ambiente che gli agricoltori dovranno rispettare come nuova componente della PAC. Per accedere a tale pagamento, gli agricoltori dovranno rispettare i seguenti requisiti di inverdimento di base: a) diversificazione delle colture; b) mantenimento dei prati permanenti; c) presenza di aree di interesse ecologico (EFA);

5. Altri pertinenti requisiti obbligatori stabiliti dalla normativa nazionale.

8.2.11.3.2.6. Condizioni di ammissibilità

I pagamenti sono accordati, per le superfici agricole ubicate nel territorio regionale, ai beneficiari che:

- coltivano una superficie minima per tutte le colture pari a 0,50 ha di SAU ad eccezione di 0,30 ha per le ortive e 0,20 Ha per le floricole, vite e limone;
- dimostrano il possesso delle superfici oggetto di aiuto in conformità a quanto previsto dal paragrafo 8.1

8.2.11.3.2.7. Principi concernenti la fissazione dei criteri di selezione

L’articolo 49 comma 2 del Regolamento UE 1305/2013 non richiede per questa sottomisura la definizione di criteri di selezione.

Se del caso saranno applicati criteri di selezione per il perseguimento di obiettivi di tutela ambientale assegnando priorità di finanziamento:

- alle aziende in aree a vario titolo protette e zone svantaggiate;

- alle aziende che aderiscono ad azioni collettive, in particolare quelle attivate dalla Regione ai sensi

fonte: http://burc.regione.campania.it

dell’art. 35 “Cooperazione” del Regolamento (UE) n.1305/2013.

8.2.11.3.2.8. Importi e aliquote di sostegno (applicabili)

Si tratta di un aiuto a superficie valutato a seguito dell'adesione volontaria degli operatori agricoli agli impegni previsti dalla misura. Il calcolo del pagamento compensativo tiene conto delle disposizioni nazionali in merito all'applicazione dell'art. 43 del Reg. (UE) n. 1307/2013 (figura 2). Nella sezione relativa al calcolo del pagamento è indicato che si tiene conto anche dei costi di transazione valutati fino al 20% in più rispetto ai pagamenti compensativi per ciascun raggruppamento colturale.

I pagamenti previsti sono cumulabili con le indennità di cui alla misura 13 in attuazione dell’articolo 31 del Reg. UE 1305/2013 e con i pagamenti compensativi previsti all’articolo 28, limitatamente alle operazioni 10.1.2, 10.1.3 e 10.1.4. Non sono cumulabili con i pagamenti compensativi per la sottomisura 11.1 I pagamenti della presente tipologia di intervento sono cumulabili con gli altri strumenti di intervento previsti dal PSR Campania 2014/2020.

	Tutti i sistemi	sistema A/B	sistema C/D
olivo	599		
vite	900*		
fruttiferi maggiori		900**	900**
fruttiferi minori		900*	900*
ortive		600*	600*
officinali	600*		
cerealicole	329		
industriali	600*		
Foraggere avvicendate	359		

*Importo compensativo ridotto al massimale previsto dall’Allegato II del regolamento (UE) n. 1305/2013

Figura 2 – Pagamento compensativo annuo per ettaro

8.2.11.3.2.9. Verificabilità e controllabilità delle misure e/o dei tipi di interventi

8.2.11.3.2.9.1. Rischio/rischi inerenti all'attuazione delle misure

I riferimenti sono contenuti nella analoga sezione *Verificabilità e controllabilità* della misura.

fonte: http://burc.regione.campania.it

8.2.11.3.2.9.2. Misure di attenuazione

I riferimenti sono contenuti nella analoga sezione *Verificabilità e controllabilità* della misura.

8.2.11.3.2.9.3. Valutazione generale della misura

I riferimenti sono contenuti nella analoga sezione *Verificabilità e controllabilità* della misura.

8.2.11.3.2.10. Informazioni specifiche della misura

Individuazione e definizione degli elementi di riferimento applicabili; ciò include i pertinenti requisiti obbligatori stabiliti a norma del titolo VI, capo I, del regolamento (UE) n. 1306/2013 del Parlamento europeo e del Consiglio, i pertinenti criteri e attività minime stabiliti a norma dell'articolo 4, paragrafo 1, lettera c), punti ii) e iii), del regolamento (UE) n. 1307/2013 del Parlamento europeo e del Consiglio, nonché i requisiti minimi relativi all'uso di fertilizzanti e prodotti fitosanitari e gli altri pertinenti requisiti obbligatori stabiliti dalla legislazione nazionale

I riferimenti sono contenuti nella analoga sezione *Informazioni specifiche* della misura.

Descrizione della metodica e delle ipotesi e dei parametri agronomici, compresa la descrizione dei requisiti di riferimento di cui all'articolo 29, paragrafo 2, del regolamento (UE) n. 1305/2013 che risultano pertinenti per ciascun tipo di impegno, utilizzati come riferimento per i calcoli a giustificazione dei costi aggiuntivi, del mancato guadagno derivante dall'impegno assunto e dell'entità dei costi dell'operazione; se del caso, tale metodica deve tener conto degli aiuti concessi a norma del regolamento (UE) n. 1307/2013, compresi i pagamenti per le pratiche agricole benefiche per il clima e l'ambiente, al fine di escludere il doppio finanziamento; eventualmente, il metodo di conversione utilizzato per altre unità a norma dell'articolo 9 del presente regolamento

I riferimenti sono contenuti nella analoga sezione *Informazioni specifiche* della misura.

8.2.11.4. Verificabilità e controllabilità delle misure e/o dei tipi di interventi

8.2.11.4.1. Rischio/rischi inerenti all'attuazione delle misure

L'autorità di Gestione e l'Organismo pagatore hanno svolto un'attenta valutazione della verificabilità e controllabilità di questa misura alla luce delle condizioni di ammissibilità, criteri di selezione ed altre disposizioni. Inoltre si è tenuto conto delle esperienze del passato o vero delle risultanze dei controlli svolti dalla Corte dei Conti europea e dalla Commissione Europea, nonché dei controlli nazionali e sono stati individuati i seguenti aspetti di rischio:

R 5 - Rischio connesso alla complessità della verifica e controllo degli impegni: - In particolare i rischi riguardano i seguenti aspetti: Assoggettamento al sistema di controllo per l’agricoltura e la zootecnia

fonte: http://burc.regione.campania.it

biologica - mancato rispetto degli impegni - mancato rispetto del regolamento (CE) n. 834/2007 e 889/2007

R 8 - Disporre di un sistema adeguato di controllo e di gestione delle procedure relative alle domande di aiuto e pagamento. In particolare, per quanto concerne tale misura i rischi derivati dalla mancanza di un adeguato sistema di controllo e gestione delle procedure relative alle domande di aiuto e pagamento sono: doppio finanziamento con le pratiche agricole benefiche per il clima e l'ambiente - difformità di superficie e tipo di coltura - difformità nel numero di UBA;

R 9 - Assicurare la tracciabilità di tutti i dati contenuti nelle domande di pagamento. Rischi in merito sono collegati ad una possibile disomogeneità nella gestione del procedimento amministrativo a causa della presenza di più soggetti attuatori.

8.2.11.4.2. Misure di attenuazione

M 5 - Non sono stati inclusi nella tipologia di intervento vincoli e impegni ritenuti non verificabili e/o controllabili. Con apposito provvedimento dell'AdG, inoltre, sono saranno definite le più appropriate modalità di controllo per gli impegni ritenuti più critici.

In particolare i rischi sopra indicati saranno mitigati con le seguenti azioni:

- la notifica al portale del Sistema Informativo Biologico (S.I.B.);
- Presenza della documentazione probante di spesa relativa agli acquisti dei mezzi tecnici per l'annualità del pagamento compensativo;
- Controlli effettuati dell'Organismo di controllo autorizzato;
- Attivazione di un sistema di controlli amministrativi;
- Attivazione di un sistema di controlli a carico dell'Organismo Pagatore.

M8 - L'Autorità di Gestione utilizzerà il Sistema Informativo AGEA che garantirà omogeneità nella gestione del procedimento amministrativo.

I rischi specifici sopra indicati sono mitigati con le seguenti azioni:

- Registrazioni delle particelle oggetto di impegno nel SIGC;
- Iscrizione nella banca dati nazionale dell'anagrafe zootecnica;
- Calcolo dei pagamenti compensativi effettuato escludendo i costi connessi al rispetto degli obblighi di cui all'articolo 43 del Reg. UE 1307/2013.

M9 - L'AdG di concerto con OP predisporrà appositi:

- Manuali operativi per la gestione della fase istruttoria della domanda di pagamento;
- Moduli istruttori e/o liste di controllo relativi agli elementi oggetto di controllo, alle modalità e agli

fonte: http://burc.regione.campania.it

esiti dei controlli effettuati, che garantiscano uniformità operativa.

8.2.11.4.3. Valutazione generale della misura

Gli elementi di dettaglio relativi alla Misura saranno definiti puntualmente nei bandi e nelle disposizioni attuative, pubblicati sul Bollettino Ufficiale della Regione Campania (BURC) e sul portale dell'Agricoltura – sito ufficiale dell'Assessorato all'Agricoltura della Regione Campania - all'indirizzo web http://www.sito.regione.campania.it/agricoltura/home.htm, per assicurare la massima trasparenza delle procedure.

L'Autorità di Gestione e l'Organismo Pagatore AGEA utilizzano il Sistema Informativo VCM "Verificabilità e Controllabilità delle Misure" reso disponibile dalla Rete Rurale Nazionale, al fine di assicurare uniformità nell'esecuzione delle verifiche e valutare congiuntamente le modalità di esecuzione dei controlli e di corretta compilazione delle apposite check list, predisposte all'interno del Sistema stesso, che verranno messe a disposizione sia dei beneficiari che del personale che eseguirà i controlli.

8.2.11.5. Informazioni specifiche della misura

Individuazione e definizione degli elementi di riferimento applicabili; ciò include i pertinenti requisiti obbligatori stabiliti a norma del titolo VI, capo I, del regolamento (UE) n. 1306/2013 del Parlamento europeo e del Consiglio, i pertinenti criteri e attività minime stabiliti a norma dell'articolo 4, paragrafo 1, lettera c), punti ii) e iii), del regolamento (UE) n. 1307/2013 del Parlamento europeo e del Consiglio, nonché i requisiti minimi relativi all'uso di fertilizzanti e prodotti fitosanitari e gli altri pertinenti requisiti obbligatori stabiliti dalla legislazione nazionale

fonte: http://burc.regione.campania.it

Impegno per le tipologie 11.1.1 e 11.2.1	Condizionalità DM 180 23.01.2015 (Allegato 1)	Criteri ed attività minime (Reg. 1307/13, art.4 par. 1 lettera c, punti i) e iii))	Requisiti minimi relativi all'uso dei fertilizzanti e all'uso dei prodotti fitosanitari	Altri requisiti nazionali e regionali	Pratiche ordinarie, se diverse rispetto agli obblighi	Significato agronomico e ambientale	Costi aggiunti e/o mancati redditi derivanti dagli impegni presi in conto per il calcolo dei pagamenti
Inserimento nel Sistema di controllo Nazionale	Non esistono norme di condizionalità che afferiscono a questo impegno	Impegno specifico del biologico che non è riferibile alla normativa indicata	Tale impegno non è presente nell'allegato 7 al DM 180/2015 (decreto condizionalità)	Non sono presenti ulteriori requisiti regionali o nazionali	Il ricorso all'agricoltura biologica ancora non rientra nell'ordinarietà campana fortemente legate a indirizzi produttivi convenzionali	Il ricorso all'agricoltura biologica rappresenta un approccio maggiormente sostenibile per le produzioni agricole in quanto esse sono obbligate al rispetto di disciplinari di produzione che prevedono un migliore uso delle diverse risorse ambientali coinvolte (acqua e suolo) oltre che garantire maggiore benessere per gli animali e unamaggiore attenzione alla salute degli operatori	Impegno non oggetto di pagamento compensativo
Compilazione della documentazione obbligatoria dal prevista di Sistema Controllo	GDO 4Reg. (CE) n. 178/2002 del Parlamento europeo e del Consiglio, che stabilisce i principi e i requisiti generali della legislazione alimentare, istituisce l'Autorità europea per la sicurezza alimentare e fissa le procedure nel campo della sicurezza alimentare. Obblighi vigenti: -Registrazione degli usi e di ogni analisi rilevante per la salute	Impegno specifico del biologico che non è riferibile alla normativa indicata	Tale impegno non è presente nell'allegato 7 al DM 180/2015 (decreto condizionalità)	Il registro dei trattamenti tenuto dagli agricoltori ai sensi del DM 55/2012 prevede esclusivamente la registrazione cronologica	Il ricorso all'agricoltura biologica ancora non rientra nell'ordinarietà campana fortemente legate a indirizzi produttivi convenzionali	Il ricorso all'agricoltura biologica rappresenta un approccio maggiormente sostenibile per le produzioni agricole in quanto esse sono obbligate al rispetto di disciplinari di produzione che prevedono un migliore uso delle	Il pertinente costo dell'impegno è inserito nei costi di transazione

Figura 3 - Individuazione e definizione degli elementi del livello di riferimento applicabili.1

fonte: http://burc.regione.campania.it

Ricorso ai prodotti compresi negli allegati al Reg tecnici 889/ 2008 e s.m.i. e compatibili alla normativa nazionale sui fitofarmaci	CD10-Regolamento (CE) n.1107/2009 del Parlamento Europeo e del Consiglio del 21 ottobre 2009 relativo all'immissione sul mercato dei prodotti fitosanitari. Impegni vigenti: A. Registrazione degli interventi fitosanitari (quaderno di campagna) B. rispetto delle prescrizioni di utilizzo previste nell'etichetta del prodotto impiegato; C. presenza in azienda di un sito per il corretto immagazzinamento dei prodotti fitosanitari ed evitare la dispersione nell'ambiente in conformità con quanto previsto al punto VI.1 dell'allegato VI del Decreto MIPAAF 22 gennaio 2014 di adozione del Piano d'Azione Nazionale per l'uso sostenibile dei prodotti fitosanitari (PAN); Inoltre, per le aziende che utilizzano anche prodotti classificati come molto tossici, tossici o nocivi (T+, T, XN), c'è l'obbligo di disponibilità e validità dell'autorizzazione per l'acquisto e l'utilizzazione dei prodotti fitosanitari (patentino). CD04 -Reg. (CE) n. 178/2002 del Parlamento europeo e del Consiglio, che stabilisce i principi e i requisiti generali della legislazione alimentare, istituisce l'Autorità europea per la sicurezza alimentare e fissa le procedure nel campo della sicurezza alimentare. Obblighi vigenti: -Stoccaggio sicuro dei prodotti fitosanitari; -Corretto uso dei p.f.;	Tale specifico impegno va oltre le disposizioni del mantenimento di una superficie agricola e dell'attività agricola minima come previste dal DM 6513 del 18 novembre 2014 e 1420 del 26 febbraio 2015	DM 180 23.01.2015 (Allegato 7) Impegno b) gli utilizzatori professionali di prodotti fitosanitari dimostrano la conoscenza dei principi generali della difesa integrata obbligatoria (allegato III del D.lgs 150/2012) attraverso il possesso dei documenti relativi alle basi informative disponibili (possesso del bollettino fitosanitario ufficiale, provinciale o zonale, su supporto cartaceo, informatico, telematico ecc.) o tramite una specifica consulenza aziendale; Impegno c) Gli utilizzatori	Non sono presenti ulteriori requisiti nazionali e regionali	Difesa integrata (Allegato III del D.Lgs n.150/2012 e che al punto A.7.2.3 del PAN) Conoscere i dati meteorologici del territorio d'interesse i dati fenologici e fitosanitari forniti da una rete di monitoraggio Disporre di bollettini territoriali di difesa integrata per le principali colture	diverse risorse ambientali coinvolte (acqua e suolo) oltre che garantire maggiore benessere per gli animali e una maggiore attenzione alla salute degli operatori Il ricorso all'agricoltura biologica rappresenta un approccio maggiormente sostenibile per le produzioni agricole in quanto esse sono obbligate al rispetto di disciplinari di produzione che prevedono un miglior uso delle diverse risorse ambientali coinvolte (acqua e suolo) oltre che garantire maggiore benessere per gli animali e una maggiore attenzione alla salute degli operatori	Maggiori costi per l'acquisto dei prodotti fitosanitari ammissibili e per la manodopera necessaria alle operazioni di difesa delle colture dai parassiti. Minori costi per l'acquisto di carburante Minori guadagni

Figura 3 - Individuazione e definizione degli elementi del livello di riferimento applicabili.2

fonte: http://burc.regione.campania.it

	-Registrazione degli usi e di ogni analisi rilevante per la salute BCAA 3		professionali di prodotti fitosanitari hanno l'obbligo di possedere il certificato di abilitazione per l'acquisto o l'utilizzo dei prodotti fitosanitari, come prescritto dal CG10. Impegno d) Gli utilizzatori professionali rispettano le disposizioni relative allo stoccaggio sicuro dei prodotti fitosanitari riportate nell'allegato VI.1 al Decreto MIPAAF del 22.01.2014		Nell'ordinarietà gli agricoltori per quanto attiene la fertilizzazione ricorrono all'utilizzo di fertilizzante senza il ricorso alle analisi del terreno e in base alle rese massime attese per ogni specifica coltura.	Il ricorso all'agricoltura biologica rappresenta un approccio maggiormente sostenibile per le produzioni agricole in quanto esse sono obbligate al rispetto di disciplinari di produzione che prevedono un migliore uso delle diverse risorse ambientali coinvolte (acqua e suolo) oltre che garantire maggiore benessere per gli animali e una maggiore attenzione alla salute degli	Minori costi per l'acquisto di concimi. Maggiori costi per le operazioni di gestione della fertilità del terreno
Esclusivo uso dei prodotti compresi negli allegati tecnici al Reg 889/2008 e s.m.i. compatibili alla normativa nazionale sui fertilizzanti	CGO1- Direttiva 91/676/CEE del Consiglio relativa alla protezione delle acque dall'inquinamento provocato dai nitrati provenienti da fonti agricole. In ottemperanza a quanto previsto dal titolo V del Decreto ministeriale 7 aprile 2006 e da quanto stabilito dal Programma d'Azione, si distinguono le seguenti tipologie d'impegno a carico delle aziende agricole che abbiano a disposizione terreni compresi in tutto o in parte nelle Zone Vulnerabili da Nitrati: A. obblighi amministrativi; B. obblighi relativi allo stoccaggio degli effluenti; C. obblighi relativi al rispetto dei massimali previsti; D. divieti (spaziali e temporali) relativi all'utilizzazione degli effluenti e dei fertilizzanti. In particolare: Per le zone ordinarie obblighi relativi esclusivamente all'utilizzazione agronomica degli effluenti (amministrativi, di stoccaggio; rispetto del massimale di azoto al campo pari a	Tale specifico impegno va oltre le disposizioni del mantenimento di una superficie agricola e dell'attività agricola minima come previste dal DM 6513 del 18 novembre 2014 e 1420 del 26 febbraio 2015	Tra i requisiti minimi relativi ai fertilizzanti è applicato il codice di buona pratica istituito a norma della direttiva 91/676/CEE del Consiglio per le aziende situate al di fuori delle zone vulnerabili ai nitrati e i requisiti relativi all'inquinamento da fosforo. In particolare, in ottemperanza a quanto previsto nel Codice di buona pratica Agricola e nei	Non sono presenti ulteriori requisiti nazionali e regionali			

Figura 3 - Individuazione e definizione degli elementi del livello di riferimento applicabili.3

fonte: http://burc.regione.campania.it

	340 kg/ettaro/anno) Per le ZVN obblighi relativi all'utilizzazione agronomica degli effluenti e dei concimi (amministrativi; di stoccaggio; piano di concimazione; rispetto del massimale di azoto al campo da effluenti pari a 170 kg/ettaro/anno; rispetto dei massimali di azoto per coltura)		Decreto interministeriale 7 aprile 2006 si distinguono le seguenti tipologie d'impegno a carico delle aziende agricole che aderiscono ai pagamenti agro-climatico-ambientali e all'agricoltura biologica, ai sensi, rispettivamente, dell'art. 28 e dell'art. 29 del regolamento (CE) n. 1305/2013: A. obblighi amministrativi; B. obblighi relativi allo stoccaggio degli effluenti; C. obblighi relativi al rispetto dei massimali previsti; D. divieti relativi all'utilizzazione dei fertilizzanti (spaziali e temporali). Sussiste, inoltre, il divieto di concimazioni inorganiche entro 5 metri dai corsi d'acqua, conformemente alla BCAA1		operatori	

Figura 3 - Individuazione e definizione degli elementi del livello di riferimento applicabili.4

fonte: http://burc.regione.campania.it

Uso di materiale di riproduzione vegetativa obbligatoriamente ottenuto anche sso con "metodo biologico" (nel caso di piantine di orticole da trapianto) e preferibilmente con "metodo biologico" (in tutti gli altri casi). Nel caso non sia obbligatorio gli operatori sono tenuti ad applicare procedure stabilite con decreti del MIPAAF che prevedono la richiesta di opportuna deroga	CGO 4 Reg. (CE) n. 178/2002 del Parlamento europeo e del Consiglio, che stabilisce i principi e i requisiti generali della legislazione alimentare, istituisce l'Autorità europea per la sicurezza alimentare e fissa le procedure nel campo della sicurezza alimentare. Obblighi vigenti: -Registrazione degli usi e di ogni analisi rilevante per la salute	Tale specifico impegno va oltre le disposizioni del mantenimento di una superficie agricola e dell'attività agricola minima come previste dal DM 6513 del 18 novembre 2014 e 1420 del 26 febbraio 2015	Tale impegno non è presente nell'allegato 7 al DM 180/2015 (decreto condizionalità)	Non sono presenti ulteriori requisiti nazionali e regionali	Nell'ordinarietà il materiale di riproduzione vegetativa non è ottenuto con metodo biologico	Il ricorso all'agricoltura biologica rappresenta un approccio maggiormente sostenibile per le produzioni agricole in quanto esse sono obbligate al rispetto di disciplinari di produzione che prevedono un migliore uso delle diverse risorse ambientali coinvolte (acqua e suolo) oltre che garantire maggiore benessere per gli animali e una maggiore attenzione alla salute degli operatori	Maggiore costo per l'acquisto dei semi
Rispetto delle norme di produzione animale di cui al Reg 889/2008 compatibili alla normativa nazionale sui fertilizzanti	CGO 4 – Reg. (CE) n. 178/2002 del Parlamento europeo e del Consiglio, che stabilisce i principi e i requisiti generali della legislazione alimentare, istituisce l'Autorità europea per la sicurezza alimentare e fissa le procedure nel campo della sicurezza alimentare. Obblighi pertinenti vigenti individuati nel DM n.180/2015 per le produzioni animali, produzione di latte crudo e per la produzione di uova CGO 5 – Direttiva 96/22/CE del Consiglio, del 29 aprile 1996, concernente il divieto di utilizzazione di talune sostanze ad azione ormonica, tireostatica e delle sostanze beta-agoniste nelle produzioni animali e che abroga le direttive 81/602/CEE, 88/146/CEE e 88/299/CEE. Le aziende devono rispettare gli adempimenti e i divieti contenuti nel D.lgs n. 158/2006 e precisati nel DM n. 180/2015 Per i suini:	Tale specifico impegno va oltre le disposizioni del mantenimento di una superficie agricola e dell'attività agricola minima come previste dal DM 6513 del 18 novembre 2014 e 1420 del 26 febbraio 2015.	Tale impegno non è presente nell'allegato 7 al DM 180/2015 (decreto condizionalità)	Non sono presenti ulteriori requisiti nazionali e regionali	L'ordinarietà obbliga al rispetto del greening art. 43 del Reg UE 1307/2013 ed in particolare il mantenimento dei pascoli. L'impegno della zootecnia biologica va oltre l'ordinarietà	Il ricorso all'agricoltura biologica rappresenta un approccio maggiormente sostenibile per le produzioni agricole in quanto esse sono obbligate al rispetto di disciplinari di produzione che prevedono un migliore uso delle diverse risorse ambientali coinvolte (acqua e suolo) oltre che garantire maggiore benessere per gli animali e una maggiore attenzione alla salute degli operatori	L'impegno di utilizzo limitato di farmaci veterinari determina aumento dei costi per acquisti legati alla sanità dell'allevamento. L'impegno di maggiore disponibilità di spazi aperti per il libero movimento degli animali allevati comporta

Figura 3 - Individuazione e definizione degli elementi del livello di riferimento applicabili.5

fonte: http://burc.regione.campania.it

	CGO 6 – Direttiva 2008/71/CE del Consiglio, del 15 luglio 2008, relativa all'identificazione e alla registrazione dei suini. Obblighi vigenti: quelli previsti dal D.lgs n. 200/2010, comprese le deroghe e riguardanti: - Comunicazione dell'azienda alla SL; - Tenuta del registro aziendale e comunicazione della consistenza dell'allevamento; - Identificazione e registrazione degli animali Per i bovini: CGO 7 – Regolamento n. 1760/2000 del Parlamento europeo e del Consiglio del 17 luglio 2000, che istituisce un sistema di identificazione e di registrazione dei bovini e relativo all'etichettatura delle carni bovine e dei prodotti a base di carni bovine e che abroga il regolamento (CE) n. 820/97. Impegni vigenti riguardano: - La registrazione dell'azienda presso l'ASL e in BDN; - Identificazione e registrazione degli animali; - Registro aziendale; - Movimentazione dei capi in ingresso; - Movimentazione dei capi in uscita Per ovini e caprini: CGO 8 – Regolamento (CE) n. 21/2004 del Consiglio, del 17 dicembre 2003, che istituisce un sistema di identificazione e di registrazione degli ovini e dei caprini e che modifica il regolamento (CE) n. 1782/2003 e le direttive 92/102/CEE e 64/432/CEE Impegni vigenti riguardano: - La registrazione dell'azienda presso l'ASL e in BDN; - Registro aziendale e BDN; - Identificazione e registrazione degli animali; Per i bovini: CGO 11 – Direttiva 2008/119/CE del Consiglio, del 18 dicembre 2008, che stabilisce le norme minime per la protezione dei vitelli. Obblighi relativi al D. lgs 126/2011 Per i suini: CGO 12 – Direttiva 2008/120/CE del Consiglio, del 18 dicembre 2008, che stabilisce le norme minime per la protezione dei suini. Obblighi relativi al D. lgs 122/2011					maggiori costi di manodopera per la cura degli animali e minori performance produttive

Figura 3 - Individuazione e definizione degli elementi del livello di riferimento applicabili.6

fonte: http://burc.regione.campania.it

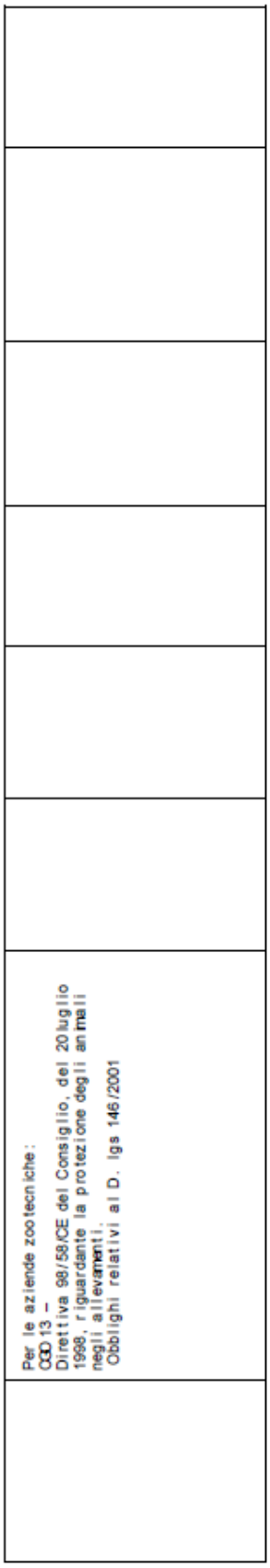

Figura 3 - Individuazione e definizione degli elementi del livello di riferimento applicabili.7

fonte: http://burc.regione.campania.it

Descrizione della metodica e delle ipotesi e dei parametri agronomici, compresa la descrizione dei requisiti di riferimento di cui all'articolo 29, paragrafo 2, del regolamento (UE) n. 1305/2013 che risultano pertinenti per ciascun tipo di impegno, utilizzati come riferimento per i calcoli a giustificazione dei costi aggiuntivi, del mancato guadagno derivante dall'impegno assunto e dell'entità dei costi dell'operazione; se del caso, tale metodica deve tener conto degli aiuti concessi a norma del regolamento (UE) n. 1307/2013, compresi i pagamenti per le pratiche agricole benefiche per il clima e l'ambiente, al fine di escludere il doppio finanziamento; eventualmente, il metodo di conversione utilizzato per altre unità a norma dell'articolo 9 del presente regolamento

I pagamenti compensativi per ettaro, e per anno, che spettano ai beneficiari per l'adesione agli impegni previsti dalle tipologie d'intervento delle sottomisure 11.1 e 11.2 sono composti da tre quote:

a) aggravio costi rispetto alla baseline. Nel seguito della relazione si continuerà ad usare per brevità tale definizione specificando che sotto tale voce va intesa una valutazione complessiva delle variazione dei costi che l'azienda deve sostenere a seguito dell'adesione agli impegni;

b) mancato guadagno rispetto alla baseline;

c) eventuali costi di transazione.

PRODUZIONI VEGETALI

I pagamenti compensativi sono stati valutati per colture specifiche rappresentative di un raggruppamento per ambiti territoriali individuati. Le colture specifiche rappresentative sono state selezionate, oltre che secondo criteri di rappresentatività sul territorio (nell'ambito del raggruppamento) anche secondo il criterio del minore differenziale di perdita di reddito e sovraccosti (rispetto alle altre colture del raggruppamento) al fine di evitare rischi di sovracompensazione del premio rispetto alle effettive perdite di reddito conseguenti all'applicazione degli impegni della produzione biologica.

In figura 4 si riporta la tabella riepilogativa e non esaustiva delle colture che rientrano nei raggruppamenti colturali individuati sulla base dei processi produttivi similari ed equiparabili o che, comunque, non presentano rischi di sovracompensazioni da parte dei pagamenti previsti per l'applicazione degli impegni della misura 11.

L'Autorità di Gestione, nei propri atti di applicazione della misura, integra in tali raggruppamenti colturali, altre colture eventualmente richieste, sulla base dei criteri sopra enunciati.

a) Aggravio costi

Per la quantificazione economica dell'aggravio derivante dall'adesione alle diverse operazioni sono stati presi come riferimento di base (baseline) i costi di produzione dell'agricoltura regionale, approvati con DRD n. 54 del 30 novembre 2006. Essi si riferiscono ad oltre 400 processi produttivi, frutto di rilevazione diretta in aziende diffuse sul territorio regionale e che, pertanto, rappresentano le normali pratiche utilizzate di consuetudine in Campania.

La metodologia per il calcolo dei pagamenti compensativi, inoltre, tiene conto esclusivamente dei maggiori costi conseguenti all'applicazione di quegli impegni della produzione biologica che non rientrano già nei requisiti minimi per l'uso dei fitofarmaci e fertilizzanti, nei criteri di gestione obbligatoria e nelle pratiche di

fonte: http://burc.regione.campania.it

mantenimento di buone condizioni agronomiche e ambientali, che costituiscono la baseline della misura.

Sono stati presi in considerazione, quale base di calcolo, i costi di produzione riportati nello schema economico di cui alla figura 5.

I valori economici sono stati indicizzati al 2014 utilizzando i prezzi dei mezzi correnti di produzione dell'ISMEA, che li determina per conto del Ministero delle politiche agricole alimentari e forestali. In figura 6 i parametri di indicizzazione del 2006 e del 2014 con il delta che è stato applicato alle rispettive voci.

Il calcolo degli aggravi economici sostenuti dalle aziende aderenti alla misura è stato effettuato applicando, alle corrispondenti categorie di costo, le variazioni stimate tra baseline e i corrispondenti processi condotti secondo le prescrizioni delle diverse tipologie di intervento, esclusivamente per gli impegni che riguardano la fertilizzazione, la lotta ai parassiti e le prescrizioni relative all'uso delle sementi (ove applicabile).

Dall'analisi dei dati economici, secondo le determinazioni già effettuate per il calcolo dei pagamenti dell'analoga azione b) "agricoltura biologica" della precedente programmazione, emerge che la media degli aggravi dei costi è quanto riportato nella figura 7.

b) <u>mancato guadagno e calcolo complessivo</u>

L'applicazione dei metodi di produzione biologica comporta una riduzione dei risultati produttivi attesi, prendendo in considerazione esclusivamente gli impegni che riguardano la fertilizzazione delle colture e la lotta ai parassiti, quantificabili fino ad una percentuale del 20%. E' stato stimato che con l'adozione della produzione biologica le rese calano drasticamente da un minimo del 10-11% fino al 33%. La metodologia di calcolo ha tenuto conto dei livelli produttivi di riferimento e il prezzo espresso in €/ql per la determinazione della PLV, del reddito lordo in assenza di contributi e del reddito lordo totale (figura 8).

Per i prezzi delle produzioni sono stati utilizzati i prezzi rilevati da Istituto di Servizi per il Mercato Agricolo Alimentare (ISMEA. Banca dati prezzi all'origine, http://www.ismeaservizi.it/prezzi-agroalimentari/origine/banca-dati).

Per le aziende con superfici in conversione, il pagamento compensativo è stato calcolato con un incremento di circa il 2% del prezzo medio di vendita dei prodotti, piuttosto che nella misura indicata per le produzioni biologiche in mantenimento che è pari a circa il 5%.

c) <u>costi di transazione</u>

Oltre ai costi strettamente correlati al mantenimento degli impegni relativi alla fertilizzazione, alla lotta ai parassiti e alle prescrizioni relative all'uso delle sementi, sono stati considerati anche i costi di transazione. Tali costi riguardano soprattutto la gestione della pratica di finanziamento (visure catastali, compilazione della domanda, iter procedurale, ecc) e gli impegni amministrativi specifici (tenuta dei registri previsti dagli organismi di controllo, ecc.).

Per stabilire il costo di transazione è stato stimato il costo, per l'agricoltore, dei tempi impiegati nel disbrigo delle pratiche di registrazione, contatti con gli enti ecc., che risulta sempre superiore al 20% del pagamento calcolato considerando aggravi di costo e mancato guadagno derivanti dagli impegni della misura. Pertanto, il costo di transazione è stato determinato nel 20% del calcolo compensativo.

PRODUZIONI ZOOTECNICHE

fonte: http://burc.regione.campania.it

Per la zootecnia biologica si attiva esclusivamente la sottomisura 11.1.

I pagamenti compensativi per ettaro e per anno, che spettano ai beneficiari per l'adesione agli impegni previsti dalla tipologia d'intervento 11.1.1 tengono conto esclusivamente della riduzione del risultato produttivo. Non si prendono in conto i costi aggiuntivi in quanto non rilevanti.

I pagamenti compensativi sono stati valutati per gli allevamenti da latte bovini e bufalini e copriranno quindi solo questi settori. Tali settori sono i più rappresentativi della Regione.

Dati utilizzati per il calcolo del premio

Quantità delle produzioni

Le differenze tra la produzioni di latte in aziende biologiche e convenzionali è stata effettuata, per le bufale, utilizzando i dati dell'Associazione Italiana Allevatori (AIA) relativi ai controlli funzionali per il triennio 2012-2014; per i bovini da latte utilizzando i dati desunti dalla pubblicazione "Indagine conoscitiva presso le aziende zootecniche biologiche della Regione Lazio" (INEA, Istituto sperimentale per la Zootecnia, Istituto Sperimentale per la nutrizione delle Piante e CRPA; 2003) prodotta con fondi MIPAAF (fig. 9).

Valore delle produzioni

Per il prezzo del latte bovino, è stato utilizzato il prezzo medio del latte rilevato da ISMEA per il periodo luglio 2014-agosto 2015 che è risultato pari 0,35 euro/kg.

Per il prezzo del latte bufalino si è fatto riferimento a rilevazioni effettuate direttamente dalla Direzione Generale per le Politiche Agricole, Alimentari e Forestali della Regione Campania, che ha quantizzato in 1,20 euro/kg il prezzo medio annuo in produzione convenzionale.

Il calcolo dei minori guadagni è stato effettuato moltiplicando il prezzo del latte per la minore produzione ottenuta applicando il metodo biologico (fig. 10).

Per calcolare il pagamento compensativo da corrispondere alle aziende zootecniche in conversione biologica, per un periodo massimo di tre anni, sulla base della SAU esclusivamente destinata alle produzioni vegetali per l'alimentazione zootecnica dell'azienda stessa, in considerazione dei minori guadagni dovuti alle riduzioni produttive non compensate da un maggior prezzo del prodotto nella fase di conversione, si considera il carico massimo di 2 UBA/ha secondo le disposizioni dei Regolamenti CE n. 834/2007 e n. 889/2008. Per il calcolo del pagamento compensativo per ettaro, in ogni caso, si farà riferimento all'effettivo carico di bestiame indicato nella domanda di aiuto, che comunque non potrà superare le 2 UBA/ha (fig. 11).

Il pagamento compensativo per la zootecnia biologica è combinato con i pagamenti compensativi per le superfici destinata a colture cerealicole ad uso zootecnico e/o a foraggere avvicendate. Tale combinazione è possibile in quanto trattassi di due impegni separati (coltura foraggera, ivi compresi cereali foraggeri, ed allevamento biologico senza prendere in conto il sovraccosto dell'alimentazione). In ogni caso il pagamento compensativo cumulato non potrà superare i 600 euro/ha per le cerealicole ad uso zootecnico e/o le foraggere avvicendate. Nel caso di superfici destinate a pascolo e prato pascolo il pagamento compensativo corrisponde solo a quello determinato per la zootecnia biologica.

Segue testo 1

fonte: http://burc.regione.campania.it

Raggruppamento colturale	Colture
Olivo	Olivo
Vite	Vite
Fruttiferi maggiori	Pesco, agrumi, albicocco, kaki, fragola, melo, pero, susino
Fruttiferi minori	Actinidia, nocciolo, castagno, ciliegio, fico, nespolo, noce
Ortive	Patata, asparago, bietola, carciofo, carota, ravanello, cetriolo, zucchino, zucca, cipolla, cece, fagiolino, fagiolo, lenticchia, lattuga, indivia, melanzana, melone, cocomero, peperone, pisello, radicchio, cicoria, finocchio, cavoli, aglio, basilico, fava, prezzemolo, sedano, spinacio, rucola, lattughino, dolcetta, cicorino, foglie e steli di brassica, bietola da foglia, spinacino, crescione
Officinali	Erbe fresche (origano, aneto, menta, rosmarino, salvia, timo, coriandolo)
Cerealicole e oleaginose	Mais da granella, avena, segale, orzo, frumento, girasole, soia
Industriali	Pomodoro, barbabietola da zucchero, tabacco
Foraggere	Erba medica, loiessa, favino

figura 4- Raggruppamenti colturali

a) Operazioni colturali
a.1) Potatura
a.2) Lavorazione del terreno
a.3) Gestione erbe infestanti
a.4) Concimazione
a.5) Trattamenti antiparassitari
a.6) Raccolta e trasporto
a.7) Irrigazione
b) Mezzi tecnici
b.1) Concimi
b.2/3) Antiparassitari/diserbanti
b.4) Piantine/sementi
b.5) carburanti/lubrificanti
c) Noleggio e contoterzismo
Totale costi colturali (a+b+c+d)

figura 5 -Costi colturali

fonte: http://burc.regione.campania.it

Indice Ismea dei prezzi dei mezzi correnti di produzione (Base 2000=100)

	2006	2014	delta 2014-2006
Sementi	111	125,13	14,13
Concimi	116,3	169,97	53,67
Antiparassitari	105,8	118,35	12,55
Carburanti	103,6	134,88	31,28
Lubrificanti	113	131,94	18,94
Lavoro conto terzi	105,8	105,8	0
Salari	124,4	147,36	22,96

dati 2006: Outlook dell'agroalimentare italiano - Rapporto Annuale - Vol. II ISMEA ottobre 2008 ISSN 1722-5760 dato 2014 (giugno):
http://www.ismeaservizi.it/flex/cm/pages/ServeBLOB.php/L/IT/IDPagina/3048#MenuV

figura 6 - Parametri di indicizzazione dei prezzi

Classificazione operazioni colturali	**Tipologia di operazione 11.1.1 e 11.2.1**
a.3 Gestione erbe infestanti	+20%
a.4 costo concimazione	+15%
a.5 costo trattamenti	+20%
a.6 raccolta e trasporto	-10%
b.1 costo concimi	-10%
b 2/3 costo fitofarmaci	+30%
b.4 piantine e sementi (ad esclusione delle colture arboree)	+10%
b.5 costo carburanti in proporzione alla produzione	- 10%

figura 7 - Aggravi dei costi

	Tipologia di operazione 11.1.1	Tipologia di operazione 11.1.2
Dati della produzione	-15%	-15%

figura 8 - Variazioni dei dati della produzione

fonte: http://burc.regione.campania.it

Tipologia di allevamento	Convenzionale**	Biologico
Bovini da latte kg/capo/anno*	8.040	7.750
Bufalini da latte kg/capo/anno	2.400	2.230

* Valore di riferimento produzione media annua per i bovini sottoposti ai controlli funzionali per i latte in Campania (2014)

** Per il sistema di allevamento convenzionale, che costituisce la *baseline* utilizzata per i calcoli, s fa riferimento ad un allevamento stallino a stabulazione libera che rappresenta l'ordinarietà i Campania

Figura 9 – Confronto tra le produzioni di latte in convenzionale e bio

Tipologia di allevamento	Convenzionale kg/capo/anno	Biologico kg/capo/anno	Minori guadagni UBA/euro
Bovini da latte	8.040	7.750	-101,50
Bufalini da latte	2.400	2.230	-204,00

Figura 10 – Minori guadagni per le aziende zootecniche in conversione biologica

Tipologia di allevamento	Pagamento compensativo massimo (euro/ha)
Bovini da latte	203,00
Bufalini da latte	408,00

Figura 11 – Pagamenti compensativi per la zootecnia biologica in conversione

VALUTAZIONE GREENING e PAGAMENTO COMPENSATIVO

Non sussiste il rischio di doppio finanziamento per i beneficiari che ricevono il pagamento per le pratiche di inverdimento di cui all'art. 43 del regolamento (UE) n. 1307/2013, in quanto i pagamenti compensativi della Misura 11 sono stati calcolati oltre l'ordinarietà, che comprende anche il rispetto di tali pratiche.

VALUTAZIONE PAGAMENTI ACCOPPIATI

Non vi è rischio di sovrapposizione con nessuno degli aiuti accoppiati, attualmente definiti dal DM prot. n. 6513 del 18/11/2014 e smi, in attuazione dell'art. 52 del Regolamento 1307/2013.

In caso di introduzione di modifiche alle richiamate normative l'Autorità di Gestione del PSR provvederà ad adeguare i pagamenti compensativi.

Testo 1

8.2.11.6. Altre rilevanti osservazioni, utili ai fini della comprensione e dell'attuazione della misura

Le tipologie di intervento della misura 11 sono compatibili con alcune delle tipologie previste dalla

fonte: http://burc.regione.campania.it

sottomisura 10.1 secondo lo schema della figura 12, come specificato nei paragrafi relativi al sostegno applicabile per ciascuna tipologia.

Nella misura 10 è riportato il livello del sostegno per ciascun impegno compatibile specifico per la combinazione con la misura 11 senza rischio di doppio finanziamento per gli stessi costi aggiunti e mancati redditi.

Clausola di revisione ai sensi dell'art. 48 del Regolamento (UE) n. 1305/2013:

Nel corso del periodo di impegno, è prevista la revisione per gli interventi delle diverse tipologie della misura, al fine di permetterne l'adeguamento in caso di modifica dei pertinenti criteri o requisiti obbligatori indicati per ciascuna tipologia, al di là dei quali devono andare gli impegni assunti.

Per gli impegni la cui durata oltrepassa il periodo di programmazione in corso, è prevista la revisione per gli interventi delle diverse tipologie della misura, al fine di garantirne l'adeguamento al quadro giuridico del periodo di programmazione successivo.

Se tale adeguamento non è accettato dal beneficiario, l'impegno cessa senza obbligo di richiedere il rimborso per l'effettiva durata di validità dell'impegno stesso.

Conversione o adeguamento degli impegni (articolo 14 del regolamento (UE) n. 807/2014)

Se, in corso d'esecuzione di un impegno che costituisce la condizione per la concessione del sostegno, il beneficiario richiede la sua trasformazione in un altro impegno, in caso di dotazione finanziaria sufficiente, può essere disposta la conversione nel nuovo impegno alle seguenti condizioni:

1. la trasformazione comporti indubbi vantaggi per l'ambiente o per il benessere degli animali;

2. l'impegno esistente risulti notevolmente rafforzato;

3. le tipologie per le quali viene assunto il nuovo impegno e la loro combinazione specifica siano previste dal programma di sviluppo rurale e dagli atti regionali di applicazione.

La durata del nuovo impegno è quella dell'intero periodo specificato nelle pertinenti tipologie di intervento, a prescindere dal periodo per il quale l'impegno originario sia già stato eseguito.

E' prevista la possibilità di adeguamento degli impegni in corso di esecuzione, in casi debitamente giustificati in considerazione del conseguimento degli obiettivi dell'impegno originario, per il periodo restante.

E' previsto l'adeguamento con la proroga degli impegni in corso, fino a 2 anni.

La proroga per la tipologia d'intervento 11.1.1 comporta l'adeguamento degli impegni e dei relativi pagamenti alla tipologia d'intervento 11.2.1

Casi in cui non si chiede rimborso (articolo 15 del regolamento (UE) n. 807/2014)

Nel caso in cui, nel corso del periodo di esecuzione di un impegno, il beneficiario aumenti la superficie della propria azienda, oppure la superficie oggetto di impegno e sussistano le condizioni per la concessione del sostegno previste dal programma di sviluppo rurale e dagli atti regionali di applicazione, può essere

fonte: http://burc.regione.campania.it

disposto:

1. la sostituzione dell'impegno originario del beneficiario con un nuovo impegno quinquennale. Il nuovo impegno deve essere assunto per l'intero periodo previsto dalle pertinenti tipologie, indipendentemente dal periodo per il quale l'impegno originale sia già stato eseguito;

2. l'estensione dell'impegno alla superficie aggiuntiva, per tutto il restante periodo di esecuzione dell'impegno, a condizione che l'ampliamento in questione:

· persegua l'obiettivo ambientale dell'impegno;

· sia giustificato dalla natura dell'impegno, dalla dimensione della superficie aggiuntiva ammessa, che non può essere superiore ai 5 ettari e dalla durata del periodo restante dell'impegno, che deve essere superiore ai 2 anni;

· non pregiudichi l'effettiva verifica del rispetto delle condizioni cui è subordinata la concessione del sostegno.

	tipologia 11.1.1	tipologia 11.2.1	tipologia 10.1.1	tipologia 10.1.2.1	tipologia 10.1.2.2	tipologia 10.1.3.1	tipologia 10.1.3.2	Tipologia 10.1.3.3	tipologia 10.1.4
tipologia 11.1.1				X	X	X	X	X	X
tipologia 11.2.1				X	X	X	X		X

figura 10 - Sovrapponibilità delle tipologie della misura 11 con le azioni e tipologie connesse alla superficie della misura 10

figura 12 - Sovrapponibilità delle tipologie della misura 11 con le azioni e tipologie connesse alla superficie della misura 10

fonte: http://burc.regione.campania.it

8.2.12. M13 - Indennità a favore delle zone soggette a vincoli naturali o ad altri vincoli specifici (art. 31)

8.2.12.1. Base giuridica

↵

- Regolamento (UE) n. 1305/2013 – Art.31 Art. 32
- Regolamento delegato (UE) n. 807/2014
- Regolamento di esecuzione (UE) n. 808/2014
- Regolamento di esecuzione (UE) n. 809/2014
- Regolamento (UE) n. 1303/2013

8.2.12.2. Descrizione generale della misura, compresi la sua logica d'intervento e il contributo agli aspetti specifici e agli obiettivi trasversali

Dall'analisi di contesto risulta che il territorio agricolo regionale interessato da preoccupanti sintomi di abbandono è per tre quarti caratterizzato da sistemi montani e collinari, nei quali assumono rilevanza le politiche di conservazione dei suoli nei confronti delle dinamiche franose ed erosive. Inoltre, l'abbandono delle attività agricole favorisce anche le dinamiche spontanee di evoluzione del mosaico ecologico, con la perdita di ecosistemi dovuta al progressivo avanzamento del bosco di neoformazione. Pertanto, il presidio svolto dalle aziende agricole ha effetti positivi sia sul territorio per le ricadute economiche e produttive che esso comporta, sia sull'ambiente in termini di difesa suolo e di tutela di ecosistemi complessi. Le aree agricole ed in particolare quelle situate nei territori oggetto di intervento da parte della presente misura, costituiscono una importante risorsa da tutelare, con particolare riferimento alla biodiversità regionale ed ai paesaggi storici delle aree rurali. I fabbisogni a cui la misura risponde sono numerosi e quelli strettamente attinenti allo strumento d'intervento consentito sono:

F14 Tutelare e valorizzare il patrimonio naturale, storico e culturale

F18 Prevenire fenomeni di perdita di suolo da erosione e dissesto idrogeologi

Le indennità, a favore degli agricoltori/imprenditori delle zone montane o di altre zone soggette a vincoli naturali o ad altri vincoli specifici, consistono nell'erogazione di un pagamento annuale per ettaro di superficie. agricola

La misura contribuisce al perseguimento delle priorità e focus area riportate nella tabella 1 (con la X sono indicate le FA principali, con il pallino quelle secondarie).

La misura contribuisce in modo trasversale agli obiettivi:

- ambiente in quanto il mantenimento dell'attività agricola in arre svantaggiate, spesso caratterizzate da una elevata fragilità del territorio in termini idrogeologici, è l'azione di prevenzione più importante per evitare la perdita di suolo e per tutelare ecosistemi. Secondo l'accezione più ampia di sostenibilità la misura contribuisce alla stabilità delle comunità rurali ed agisce da supporto alla promozione di azioni di sviluppo locale
- mitigazione dei cambiamenti climatici – l'effetto è sempre indiretto e connesso alla conservazione

fonte: http://burc.regione.campania.it

delle attività agricole;

Le indennità sono concesse agli agricoltori/imprenditori che si impegnano a proseguire l'attività agricola nelle zone designate ai sensi dell'articolo 32 e che sono agricoltori in attività ai sensi dell'articolo 9 del regolamento (UE) n. 1307/2013.

In tal senso l'erogazione di un pagamento per ettaro di SAU in zone svantaggiate ha lo scopo di compensare le perdite di reddito e i maggiori costi sostenuti rispetto ad un'azienda ubicata in zona non affetta da vincoli naturali o specifici rappresentata sostanzialmente dalle aree di pianura.

Nella tabella 2 sono indicati, per provincia, il numero dei comuni e gli ettari interessati all'applicazione della presente misura in base alla classificazione effettuata ai sensi della direttiva 75/268/CEE ed i cui criteri di delimitazione ricalcano quanto successivamente disposto dagli articoli 18, 19 e 20 del Reg Ce1257/1999 di cui alla programmazione 2007/2013.

I dati esposti nella tabella evidenziano che, rispetto alla superficie territoriale della Regione Campania, le zone soggette a vincoli naturali o ad altri vincoli specifici rappresentano il 59,80% con una netta prevalenza delle zone di montagna (49.06% della superficie territoriale) rispetto alle altre due tipologie di svantaggio, interessando nel complesso un totale di 812.685 ettari.

Di seguito si riportano gli elementi individuativi delle diverse aree

1.Zone di montagna

Le zone di montagna, la cui delimitazione è coerente con i criteri definiti dell'art. 32(2) del Reg. Ue 1305/2013 sono quelle caratterizzate da una notevole limitazione delle possibilità di utilizzazione delle terre e da un notevole aumento dei costi di produzione, dovuti:

- all'esistenza di condizioni climatiche molto difficili a causa dell'altitudine, che si traducono in un periodo vegetativo nettamente abbreviato;
- in zone di altitudine inferiore, all'esistenza nella maggior parte del territorio, di forti pendii che rendono impossibile la meccanizzazione o richiedono l'impiego di materiale speciale assai oneroso
- una combinazione dei due fattori, quando i vincoli derivanti da ciascuno di questi fattori presi separatamente sono meno accentuati, ma la loro combinazione comporta vincoli equivalenti.

2.Zone soggette a vincoli naturali significativi

Fino all'approvazione di nuove delimitazioni, al più tardi nel 2019, in attuazione dei criteri definiti all'articolo 32(3) e dall'allegato III del reg. UE 1305/2013, i territori soggetti a vincoli naturali significativi sono quelli ricadenti nelle condizioni di cui all'art. 3 paragrafo 4 della Direttiva 75/268/CEE già individuati per la misura 212 del PSR Campania 2007/2013 in attuazione dell' articolo 19 del Reg. Ce 1257/1999.

Tali territori sono caratterizzati da:

- terreni poco produttivi, poco idonei alla coltivazione, le cui scarse potenzialità non possono essere migliorate senza costi eccessivi e che si prestano soprattutto all'allevamento estensivo.
- scarsa produttività dell'ambiente naturale, ottenimento di risultati notevolmente inferiori alla media quanto ai principali indici che caratterizzano la situazione economica dell'agricoltura;

fonte: http://burc.regione.campania.it

- scarsa densità, o tendenza alla regressione demografica, di una popolazione dipendente in modo preponderante dall'attività agricola e la cui contrazione accelerata comprometterebbe la vitalità ed il popolamento della zona medesima.

3.Zone soggette a vincoli specifici

Le zone soggette a vincoli specifici, così come disposto al paragrafo 4 dell'articolo 32 del Reg. UE 1305/2013, sono costituite da superfici agricole al cui interno le condizioni naturali di produzione sono simili e la loro estensione totale non supera il 10 % della superficie del intero territorio nazionale.

Sono ammissibili alle indennità di cui all'articolo 31 le zone che sono soggette a vincoli specifici e nelle quali gli interventi sul territorio si rendono necessari ai fini della conservazione o del miglioramento dell'ambiente naturale, della salvaguardia dello spazio rurale, del mantenimento del potenziale turistico o della protezione costiera.

In queste aree si praticano attività agricole e zootecniche per la produzione di prodotti tipici e tradizionali, con un valore ambientale legato alla protezione e tutela della biodiversità, alla prevenzione del dissesto idrogeologico ed al presidio del territorio, inteso sia in senso sociale sia paesaggistico, con la tutela dei paesaggi antropizzati caratteristici del territorio regionale rispetto alla rinaturalizzazione degli stessi a seguito dell'abbandono delle attività.

Di seguito si riporta in cartografia (figura 1 e 2) la sovrapposizione delle aree svantaggiate (zone di montagna, zone soggette a vincoli naturali significativi e zone con vincoli specifici) con le aree ricadenti nella rete Natura 2000.

Si specificano le seguenti definizioni:

Imprenditori agricoli: chi esercita una delle seguenti attività : coltivazione del fondo, selvicoltura, allevamento di animali e attività connesse. I termini agricoltore e imprenditore agricolo sono considerati equivalenti

Per agricoltore si intende l'agricoltore in attività di cui all'articolo 9 del regolamento Ue n, 1307/ 2013 del Parlamento Europeo

<u>Articolazione della misura</u>

La misura è in continuità con le azioni intraprese nella programmazione 2007/2013 con le misure 211 e 212 secondo l'articolazione riportata in tabella 3.

fonte: http://burc.regione.campania.it

Priorità	P4	
Focus area	4A	4C
sottomisura		
13.1. ***Pagamento compensativo per le zone montane***	●	X
13.2 . ***Pagamento compensativo per altre zone soggette a vincoli naturali significativi***	X	●
13.3 ***Pagamento compensativo per altre zone soggette a vincoli specifici***	X	●

tabella 1- Priorità e Focus Area

numero di Comuni ed ettari ricadenti in aree svantaggiate						
Provincia / Direttiva 75/268/75	Avellino	Benevento	Caserta	Napoli	Salerno	Totale
montagna art. 3 comma 3 - articolo 18 Reg Ce1257/1999	71	45	25	2	94	237
	196.500 ha	101.380 ha	50.655 ha	3.539 ha	314.667 ha	666.741 ha
svantaggi naturali art. 3 comma 4 articolo 19 Reg Ce1257/1999	17	12	8		24	61
	21.168 ha	26.241 ha	22.634 ha		54.351 ha	124.394 ha
svantaggi diversi art. 3 comma 5- articolo 20 Reg Ce1257/1999				11	19	30
				8.678	12.872 ha	21.550 ha
Totale ettari						812.685 ha

tabella 2 - Numero di Comuni ed ettari ricadenti in aree svantaggiate

fonte: http://burc.regione.campania.it

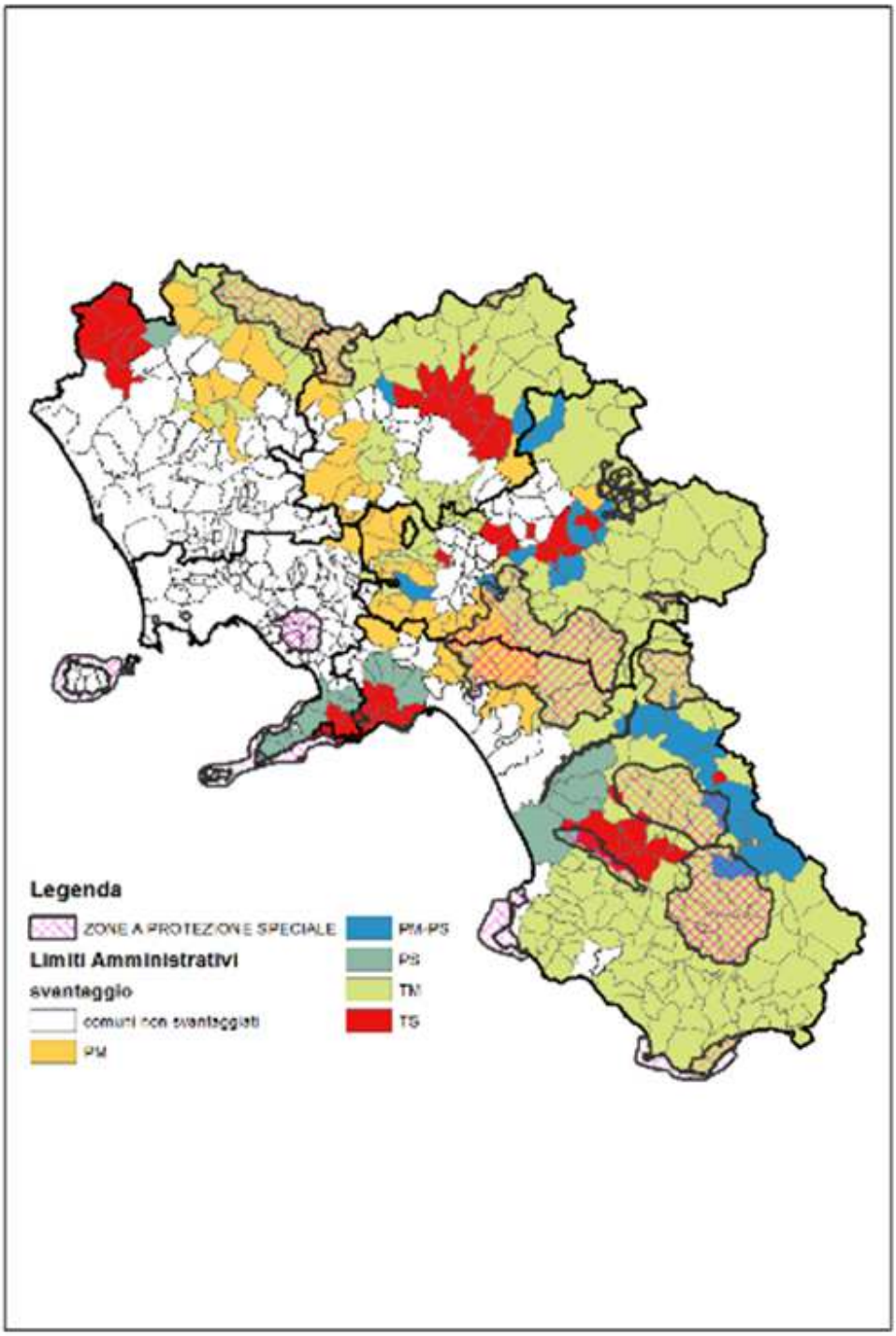

figura 1 - Sovrapposizione aree svantaggiate con le aree ZPS della Rete Natura 2000

fonte: http://burc.regione.campania.it

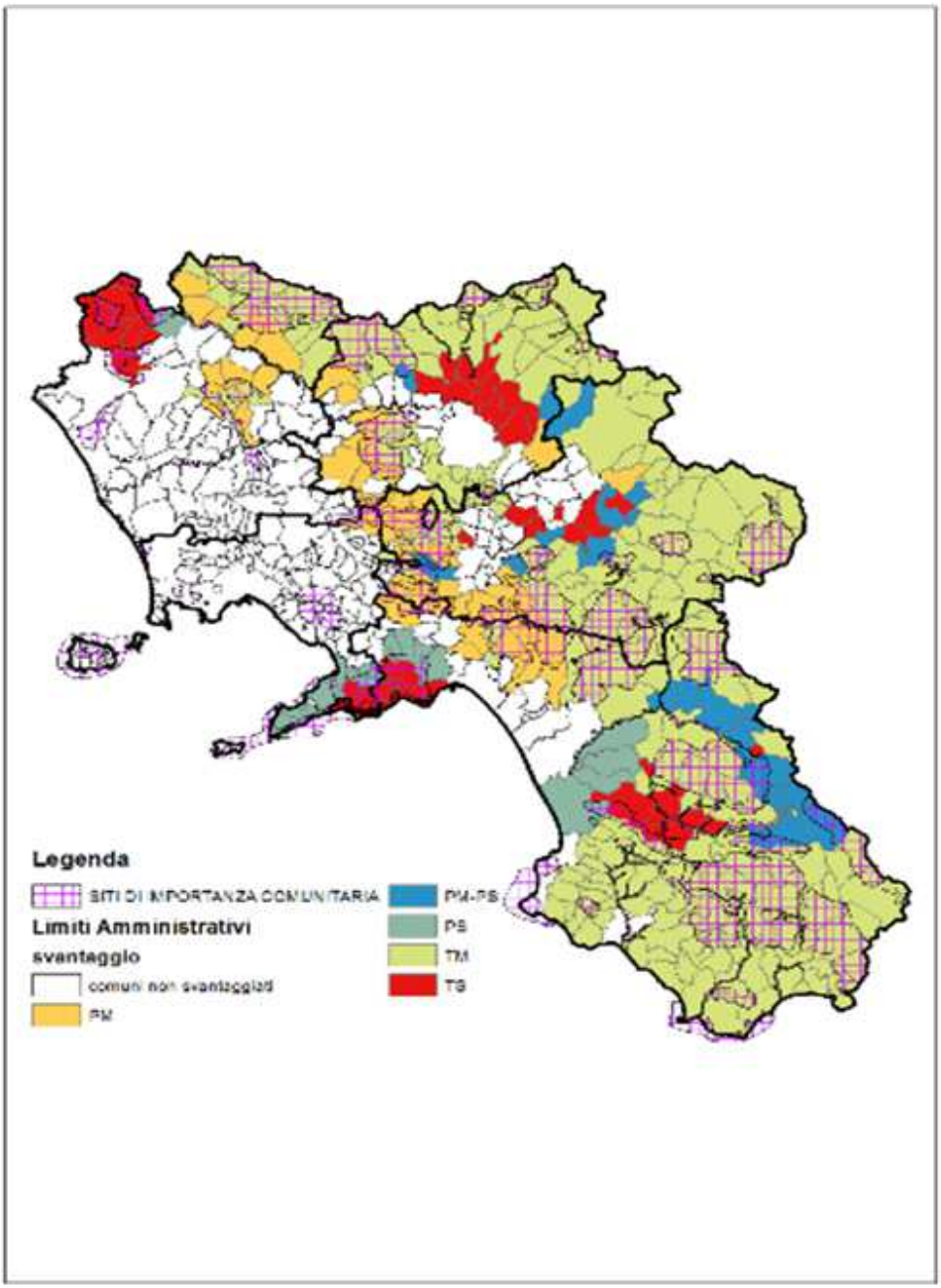

figura 2 - Sovrapposizione di aree svantaggiate con le aree SIC della Rete Natura 2000

fonte: http://burc.regione.campania.it

Sottomisura	Tipologia di operazione
13.1 ***Pagamento compensativo per le zone montane***	**13.1.1** ***Pagamento compensativo per le zone montane***
13.2 ***Pagamento compensativo*** per le zone soggette a vincoli naturali ***significativi, diversi dalle zone montane***	**13.2.1** Pagamento compensativo per le zone soggette a vincoli naturali ***significativi diversi dalle zone montane***
13.3***Pagamento compensativo per le zone soggette a vincoli specifici***	**13.3.1** Pagamento compensativo per le zone con vincoli specifici

tabella 3 - Articolazione della misura

8.2.12.3. Campo di applicazione, aliquota di sostegno, beneficiari ammissibili, e, se del caso, metodo per il calcolo dell'importo o del tasso di sostegno, eventualmente ripartito per sottomisura e/o per tipo di operazione. Per ciascun tipo di operazione, specificare i costi ammissibili, le condizioni di ammissibilità, gli importi e le aliquote di sostegno applicabili nonché i principi per la definizione dei criteri di selezione

8.2.12.3.1. 13.1.1 Pagamento compensativo per zone montane

Sottomisura:

- 13.1 - pagamento compensativo per le zone montane

8.2.12.3.1.1. Descrizione del tipo di intervento

La misura 13.1 risponde principalmente alla priorità 4 con specificità alla *focus area* 4.C(prevenzione dell'erosione dei suoli e migliore gestione degli stessi) ed in maniera trasversale alle Focus 4.A (salvaguardia, ripristino e miglioramento della biodiversità, compreso nelle zone Natura 2000 e nelle zone soggette a vincoli naturali o ad altri vincoli specifici, nell'agricoltura ad alto valore naturalistico, nonché dall'assetto paesaggistico dell'Europa)

In particolare la tipologia di intervento risponde al fabbisogno 14 Tutelare e valorizzare il patrimonio naturale, storico e culturale e al fabbisogno 18 Prevenire fenomeni di perdita di suolo da erosione e dissesto

fonte: http://burc.regione.campania.it

idrogeologi, emergenti dai sottoelencati elementi dell'analisi SWOT:

S9 – (ricchezza di risorse ambientali e paesaggistiche)

S12 –(molteplicità di sistemi agricoli e rurali)

W30 – (alta percentuale di rischio idrogeologico)

W31- (alta percentuale di rischio di erosione)

W 37 – (Incidenza negativa dell'impoverimento socio demografico sulla capacità di presidio sul territorio)

O2 – (crescente attenzione alla gestione delle risorse naturali e alla salvaguardia dell'ambiente rurale)

T6 – (dinamiche di urbanizzazione e competizione per l'uso dei suoli)

T 10 – cambiamenti climatici

La tipologia di intervento è la corresponsione di una indennità compensativa per gli svantaggi derivanti dalla localizzazione dell'azienda in territorio montano.

I pagamenti sono destinati alle aziende con superficie agricola ricadenti all'interno delle zone montane, come previsto all'articolo 32(2) lettere a) e b) che si impegnano a mantenere l'attività agricola per almeno un anno a partire dalla presentazione della domanda di aiuto.

L'elenco dei Comuni che ricadono in aree parzialmente montane o totalmente montane è riportato in allegato 1 del PSR Campania 2014/2020

Il pagamento dell' indennità di cui al presente tipo di intervento è condizionato dai seguenti impegni assunti dal richiedente:

Impegni obbligatori

- Mantenere l'attività agricola per tutta la durata del periodo corrispondente all'annualità di pagamento dell'indennità., a far data dalla presentazione della domanda
- Rispettare gli impegni della condizionalità di cui all'allegato II al Reg. UE 1306/2013

8.2.12.3.1.2. Tipo di sostegno

Tipo di sostegno: Sovvenzioni

Le indennità a favore degli agricoltori/imprenditori agricoli delle zone montane, così come definiti al paragrafo 8.2.12.2 sono pagamenti basati sull'estensione della superficie agricola dichiarata nelle domande di aiuto; le domande di aiuto, presentate entro i termini di cui all'art. 13 del Reg. UE 809/2014 e sue modifiche ed integrazioni, varranno anche come domande di pagamento.

E' previsto un pagamento annuale per ettaro di superficie agricola condotto nell'area eleggibile al sostegno. come individuate ai sensi dell'art. 32(2) del Reg. (UE) n. 1307/13.

fonte: http://burc.regione.campania.it

Nei casi in cui uno stesso beneficiario sia ammissibile al pagamento delle indennità sia per il tipo di intervento 13.1.1 che per il tipo di intervento 13.2.1 che per il tipo d'intervento 13.3.1, la riduzione percentuale prevista per la degressività è da applicare computando comunque l'intera superficie a premio ricadente nelle aree eleggibili, come risultante (e/o coerente) con i calcoli dei premi.

8.2.12.3.1.3. Collegamenti con altre normative

- Direttiva 75/268/CEE articolo 3 paragrafo 3;
- Regolamento (UE) n. 1306/2013 Allegato II.
- Regolamento (UE) n. 1303/2013
- Regolamento (UE) n. 1307/2013
- Legge n. 109 del 7 marzo 1996 - Disposizioni in materia di gestione e destinazione di beni sequestrati o confiscati. Modifiche alla legge 31 maggio 1965, n. 575, e all'articolo 3 della legge 23 luglio 1991, n. 223. Abrogazione dell'articolo 4 del decreto-legge 14 giugno 1989, n. 230, convertito, con modificazioni, dalla legge 4 agosto 1989, n. 282.
- Decreto Ministeriale 18 novembre 2014 di applicazione del Regolamento UE n. 1307/2013 del Parlamento Europeo e del Consiglio, del 17 dicembre 2013 e ss.mm.ii.

8.2.12.3.1.4. Beneficiari

Agricoltori in attività come definiti all'art. 9, paragafo 2, primo comma del regolamento U.E. n. 1307/2013, così come applicato dal Titolo II, articolo 3 del D.M. n. 6513 del 18 novembre 2014 e ss.mm.ii.

8.2.12.3.1.5. Costi ammissibili

Il calcolo delle indennità è basato sui mancati redditi e costi correlati allo svantaggio naturale, comparati con attività agricole in aree senza limitazioni e svantaggi naturali, nel rispetto dei limiti previsti dall'allegato II del Regolamento (UE) n. 1305/2013.

8.2.12.3.1.6. Condizioni di ammissibilità

Le condizioni di ammissibilità sono le seguenti:

1. coltivare una superficie agricola in aree definite montane ai sensi dell'art. 3 par. 3 della direttiva 75/268/CEE,
2. possedere il requisito di "agricoltore in attività" così come definito dall'art. 9 del Reg. UE n. 1307/2013 e applicato con il DM 6513/2014 - titolo II - art.3,
3. dimostrare il possesso delle superfici oggetto di aiuto in conformità a quanto previsto dal paragrafo 8.1

Le condizioni di cui ai punti 1, 2 e 3 devono essere mantenute per tutta la durata di mantenimento degli

fonte: http://burc.regione.campania.it

impegni assunti.

8.2.12.3.1.7. Principi concernenti la fissazione dei criteri di selezione

L'articolo 49 comma 2 del Regolamento UE 1305/2013 non richiede per questa tipologia d'intervento la definizione di criteri di selezione.

8.2.12.3.1.8. Importi e aliquote di sostegno (applicabili)

Il valore dell'importo dell'indennità, fissato sulla base delle risultanze delle analisi descritta nella specifica relazione relativa al calcolo dell'indennità e facente parte del presente Programma di Sviluppo, così come previsto nell'allegato 2 del Reg. (UE) n. 1305/2013, non supera il valore di 450 € per ettaro di superficie agricola, così come definita dall'art. 4 par. 1 lettera "e" del Reg. (UE) n. 1307/2013.

Il valore dell'indennità è stato calcolato sulla base degli indicatori economici accertati e successivamente modulati in relazione a due specifici vincoli: altitudine e pendenza

I due vincoli, come nel dettaglio specificato nella relazione giustificativa delle indennità, incidono nella determinazione dei costi di produzione in quanto condizioni orografiche difficili comportano una maggiore onerosità dei costi di meccanizzazione e al contempo l'altitudine, determinando condizioni climatiche meno favorevoli rispetto alle zone non svantaggiate, determina un abbassamento delle rese produttive per ettaro.

Pertanto il valore dell'indennità è stato differenziato in relazione alla combinazione dei due vincoli permanenti presenti.

Il valore massimo della indennità si raggiunge in presenza de i livelli di vincoli più sfavorevoli (altitudine superiore a 600 m/ slm e pendenza superiore al 20%) (tabella 4)

A tali importi, come disposto dall'art. 31.4 del Reg. (UE) 1305/2013 si applica il criterio di degressività dell'importo unitario dell'indennità ad ettaro come riportato nella tabella sottostante.e come derivante dall'analisi economica riportata nella relazione giustificativa dell'indennità.

Le percentuali sono state arrotondate all'unità per facilità di calcolo (tabella 5).

Come si evince dalla relazione giustificativa per superfici agricole superiori a 300 ettari le economie di scala che l'azienda può mettere in atto riescono a compensare in parte gli svantaggi fisici derivanti dalla posizione geografica dell'azienda stessa, pertanto il calcolo delle indennità non riguarda le superfici eccedenti il predetto limite.

In ogni caso il valore dell'indennità non potrà mai essere inferiore ad € 25 calcolato come importo minimo per ettaro/anno sulla media dell'area per le quali il beneficiario riceve il sostegno

fonte: http://burc.regione.campania.it

Pendenza media aziendale	Altitudine	
	<= 600 mt	>600mt
<= 20%	€ 360	€ 405
>20%	€ 405	€ 450

tabella 4 - Incidenza dei vincoli

Dimensione della SAU	Modulazione dell'indennità
fino a 9,99 ha	100%
da 10 a 49,99 ha	56%
da 50 a 99,99 ha	28%
da 100 a 300 ha	14%
Oltre i 300 ha	0%

tabella 5 - Modulazione dell'indennità (%)

8.2.12.3.1.9. Verificabilità e controllabilità delle misure e/o dei tipi di interventi

8.2.12.3.1.9.1. Rischio/rischi inerenti all'attuazione delle misure

L'autorità di Gestione e l'Organismo pagatore hanno svolto un'attenta valutazione della verificabilità e controllabilità di questa misura alla luce delle condizioni di ammissibilità, criteri di selezione ed altre disposizioni. Inoltre si è tenuto conto delle esperienze del passato o vero delle risultanze dei controlli svolti dalla Corte dei Conti europea e dalla Commissione Europea, nonché dei controlli nazionali e sono stati individuati i seguenti aspetti di rischio:

R 8 – Disporre di un sistema adeguato di controllo e di gestione delle procedure relative alle domande di aiuto e pagamento: Rischi in merito a tale punto sono collegati alle possibili disomogeneità nella gestione del procedimento amministrativo.

R 9 – Assicurare la tracciabilità di tutti i dati con tenuti nelle domande di pagamento. Rischi in merito sono collegati ad una possibile disomogeneità nella gestione del procedimento amministrativo a causa della presenza di un numero elevato di soggetti attuatori

I rischi specifici derivanti dall'attuazione della misura sono ascrivibili principalmente alla categoria di rischi - R5 – "Impegni difficili da verificare" e riguardano:

• il mancato proseguimento dell'attività agricola nella "Zona svantaggiata ammissibile" rispettando la superficie minima di impegno, pena la revoca della somma erogata;

• il mancato rispetto dei requisiti di "condizionalità" di cui alla normativa comunitaria, nazionale e regionale.

fonte: http://burc.regione.campania.it

8.2.12.3.1.9.2. Misure di attenuazione

Per mitigare puntualmente i rischi sopra indicati sono adottate le seguenti misure

- M5 - Attivazione di un sistema di controlli amministrativi e controlli in loco, quest'ultimi a carico dell'Organismo Pagatore.
- M 8 – L'Autorità di Gestione utilizzerà il Sistema Informativo AGEA che garantirà omogeneità nella gestione del procedimento amministrativo

- M 9 – L'AdG di concerto con OP predisporrà appositi :

  - Manuali operativi per la gestione della fase istruttoria della domanda di pagamento;

  - Moduli istruttori e/o liste di controllo relativi agli elementi oggetto di controllo, alle modalità e agli esiti dei controlli effettuati, che garantiscano uniformità operativa;

Inoltre, grazie al sistema VCM "Verificabilità e Controllabilità delle Misure" reso disponibile dalla Rete Rurale Nazionale, si potrà garantire uniformità nell'esecuzione delle verifiche e valutare congiuntamente la verificabilità e controllabilità delle misure.

8.2.12.3.1.9.3. Valutazione generale della misura

Gli elementi di dettaglio relativi alla Misura, saranno definiti puntualmente nei bandi e nelle disposizioni attuative, pubblicati sul Bollettino Ufficiale della Regione Campania (BURC) e sul portale dell'Agricoltura – sito ufficiale dell'Assessorato all'Agricoltura della Regione Campania - all'indirizzo web http://www.sito.regione.campania.it/agricoltura/home.htm, per assicurare la massima trasparenza delle procedure.

L'Autorità di Gestione e l'Organismo Pagatore AGEA utilizzano il Sistema Informativo VCM Verificabilità e Controllabilità delle Misure reso disponibile dalla Rete Rurale Nazionale, al fine di assicurare uniformità nell'esecuzione delle verifiche e valutare congiuntamente le modalità di esecuzione dei controlli e di corretta compilazione delle apposite check list, predisposte all'interno del Sistema stesso, che verranno messe a disposizione sia dei beneficiari che del personale che eseguirà i controlli.

8.2.12.3.1.10. Metodo per il calcolo dell'importo o del tasso di sostegno, se del caso

La base informativa utilizzata per le analisi riguarda le aziende che hanno aderito alla RICA (Rete di Informazione Contabile Agricola) in Campania nel triennio 2010-2012.

Le elaborazioni eseguite, partendo dai bilanci redatti dalla RICA, hanno comportato il calcolo degli indicatori di risultato necessari per valutare le variazioni passando dalle zone non svantaggiate a quelle montane e per determinare il livello degli aiuti, stanti i limiti fissati dal Regolamento UE 1305/2013. A tal

fonte: http://burc.regione.campania.it

fine, il sub campione RICA per le zone montane stratificato per classi di SAU (minore di 10 Ha, 10-50 Ha, ≥50 Ha) è stato messo a confronto con quelli delle zone non caratterizzate da svantaggi e i principali indicatori utilizzati sono il Reddito Netto e il rapporto ricavi/costi totali.

Le analisi hanno messo in risalto i seguenti aspetti:

-passando dalle zone non svantaggiate a quelle montane, il reddito netto per Ha subisce una netta diminuzione e anche il rapporto ricavi/costi totali assume valori significativamente più bassi. Ciò avviene principalmente per la forte diminuzione dei ricavi a motivo delle condizione ambientali meno favorevoli in termini di caratteristiche del suolo e del clima. Inoltre la diminuzione dei costi, dovuta alla minore intensività dei processi produttivi, è meno che proporzionale rispetto a quella dei ricavi poiché sussistono condizioni ambientali, rappresentate principalmente dalle pendenze, che aggravano in particolare i costi di meccanizzazione.

-con l'aumentare delle dimensioni medie aziendali detto rapporto, sia nelle zone non svantaggiate che in quelle montane, tende a migliorare sensibilmente fino a raggiungere livelli di equilibrio . Ciò è dovuto principalmente alle economie di scala che, a parità di ordinamenti produttivi e di condizioni ambientali, si generano nelle aziende di maggiori dimensioni rispetto alle aziende piccole e medio-piccole.

Si rimanda a quanto evidenziato nel capitolo 14 del PSR Campania 2014 – 2020 che, in relazione al pagamento accoppiato "latte in zone di montagna", precisa che non si evidenzia alcuna sovrapposizione con la sottomisura 13.1 "Pagamento compensativo per le zone montane" poiché le misure del PSR e quelle accoppiate hanno obiettivi diversi. In ogni caso, dato l'andamento degli indicatori (reddito netto e rapporto ricavi/costi), l'indennità scelta assorbe il pagamento accoppiato evitando il rischio di sovracompensazione

8.2.12.3.1.11. Informazioni specifiche della misura

Definizione della soglia minima di superficie per azienda in base alla quale lo Stato membro calcola la degressività delle indennità

I risultati delle analisi giustificano la concessione dell'aiuto e la sua modulazione in quanto passando dalle zone non svantaggiate a quelle montane, per tutte le classi di SAU, il rapporto ricavi/costi totali assume valori significativamente più bassi e si verifica una rilevante diminuzione del reddito netto per ettaro di superficie.

L'andamento degli indicatori di risultato, scaturito dal confronto tra zone non svantaggiate e zone montane, e la considerazione che i principali fattori limitanti che nelle zone montane condizionano i risultati produttivi sono rappresentati dall'altitudine e dalla pendenza, giustificano le scelte seguenti:

a) distinzione delle aziende potenzialmente interessate in cinque raggruppamenti, due in più di quelli che è stato possibile considerare per le analisi dei dati contabili, per tenere maggiormente conto della progressività delle variazioni dei parametri economici (reddito netto e rapporto ricavi/costi totali) correlata all'aumento delle dimensioni aziendali: <10 ha; 10-50 ha; 50-100 ha; 100-300 ha; ≥300.000 ha;

b) adozione di un andamento della degressività degli aiuti per classe di dimensione fisica

fonte: http://burc.regione.campania.it

correlato alle variazioni del reddito aziendale e del rapporto ricavi/costi totali;

c) attribuzione del livello massimo dell'indennità solo per superfici con altitudine superiore a 600 metri e pendenza superiore al 20% e per estensioni fino a 10 Ha, al fine di evitare possibili sovrastime dell'aiuto. L'indennità attribuita a ciascuna classe di ampiezza è ridotta del 20% per pendenze < 20% e altitudine < a 600m. Se ricorre una sola di dette condizioni, l'indennità è ridotta del 10%.

In relazione all'andamento degli indicatori di risultato, evidenziato dalle analisi, si assume che per le grandi aziende l'estensivizzazione degli ordinamenti produttivi e la possibilità di poter conseguire opportune economie di scala, unitamente alle indennità riconosciute fino a 300 Ha, possono condurre i parametri economici dell'azienda a condizioni di equilibrio.Pertanto la superficie agricola aziendale eccedente i 300 ettari non è conteggiata ai fini del calcolo dell'indennità.

Oltre tale superficie non è riconosciuta alcuna indennità.

[Designazione delle zone soggette a vincoli naturali o ad altri vincoli specifici] Descrizione del livello di unità locale applicato per la designazione delle zone.

Il livello di unità locale applicato per la designazione delle zone è il Comune e, nell'ambito di questi, i singoli fogli e le singole particelle catastali.

[Designazione delle zone soggette a vincoli naturali o ad altri vincoli specifici] Descrizione dell'applicazione del metodo, inclusi i criteri di cui all'articolo 32 del regolamento (UE) n. 1305/2013 per la delimitazione delle tre categorie di zone di cui al medesimo articolo, compresi la descrizione e i risultati dell'esercizio di regolazione puntuale (fine tuning) per le zone soggette a vincoli naturali e ad altri vincoli specifici diverse dalle zone montane

Le zone di montagna, la cui delimitazione è coerente con i criteri definiti dell'art. 32(2) del Reg. Ue 1305/2013 sono quelle caratterizzate da una notevole limitazione delle possibilità di utilizzazione delle terre e da un notevole aumento dei costi di produzione, dovuti:

- all'esistenza di condizioni climatiche molto difficili a causa dell'altitudine, che si traducono in un periodo vegetativo nettamente abbreviato;
- in zone di altitudine inferiore, all'esistenza nella maggior parte del territorio, di forti pendii che rendono impossibile la meccanizzazione o richiedono l'impiego di materiale speciale assai oneroso
- una combinazione dei due fattori, quando i vincoli derivanti da ciascuno di questi fattori presi separatamente sono meno accentuati, ma la loro combinazione comporta vincoli

fonte: http://burc.regione.campania.it

equivalenti.

fonte: http://burc.regione.campania.it

8.2.12.3.2. 13.2.1 Pagamento compensativo per le zone soggette a vincoli naturali

Sottomisura:

- 13.2 - Pagamento compensativo per altre zone soggette a vincoli naturali significativi

8.2.12.3.2.1. Descrizione del tipo di intervento

La misura 13.2 risponde principalmente alla priorità 4 con specificità alla *focus area* 4.A (salvaguardia, ripristino e miglioramento della biodiversità, compreso nelle zone Natura 2000 e nelle zone soggette a vincoli naturali o ad altri vincoli specifici, nell'agricoltura ad alto valore naturalistico, nonché dall'assetto paesaggistico dell'Europa) ed in maniera trasversale alle Focus 4.C (prevenzione dell'erosione dei suoli e migliore gestione degli stessi)

In particolare la tipologia di intervento risponde al fabbisogno 14 Tutelare e valorizzare il patrimonio naturale, storico e culturale e al fabbisogno 18 Prevenire fenomeni di perdita di suolo da erosione e dissesto idrogeologi, emergenti dai sottoelencati elementi dell'analisi SWOT:

S9 – (ricchezza di risorse ambientali e paesaggistiche)

S12 –(molteplicità di sistemi agricoli e rurali)

W30 – (alta percentuale di rischio idrogeologico)

W31- (alta percentuale di rischio di erosione)

W 37 – (Incidenza negativa dell'impoverimento socio demografico sulla capacità di presidio sul territorio)

O2 – (crescente attenzione alla gestione delle risorse naturali e alla salvaguardia dell'ambiente rurale)

T6 – (dinamiche di urbanizzazione e competizione per l'uso dei suoli)

T 10 – cambiamenti climatici

La tipologia di intervento è la corresponsione di una indennità compensativa per gli svantaggi derivanti dalla localizzazione dell'azienda in territorio soggetto a vincoli naturali significativi.

I pagamenti sono destinati alle aziende con superficie agricola ricadente all'interno delle zone soggette a vincoli naturali significativi che si impegnano a mantenere l'attività agricola per almeno un anno a partire dalla presentazione della domanda di aiuto.

Il pagamento della indennità del presente tipo di intervento è condizionato dai seguenti impegni assunti dal richiedente:

Impegni obbligatori

- Mantenere l'attività agricola per tutta la durata del periodo corrispondente all'annualità di pagamento dell'indennità., a far data dalla presentazione della domanda
- Rispettare gli impegni della condizionalità di cui all'allegato II al Reg. UE 1306/2013

fonte: http://burc.regione.campania.it

All’approvazione di nuove delimitazioni, al più tardi nel 2019, in attuazione dei criteri definiti all’articolo 32(3) e dall’allegato III del reg. UE 1305/2013, i territori che ricadono nelle condizioni previste per la presente tipologia d’intervento sono quelli oggetto di delimitazione ai sensi della direttiva 75/268/CEE art. 3 paragrafo 4 e sono riportati nella tabella di cui all'allegato 1 del presente PSR con l’indicazione dell’articolo 19 del Reg. Ce 1257/1999.

Secondo quanto disposto all’articolo 19 del Reg CE1257/1999 per la programmazione 2007/2013 dette aree sono caratterizzate da terreni poco produttivi, poco idonei alla coltivazione ed all’utilizzo di tecniche di agricoltura intensiva nonché limitanti per ciò che riguarda l’introduzione di innovazioni tecnologiche atte a favorire e mitigare il gap economico con le aziende situate in zone ordinarie.

Secondo la delimitazione attualmente vigente in tali condizioni ricadono 61 comuni campani, di cui 41 totalmente svantaggiati , con un numero di ettari pari a 124.394 ettari.

8.2.12.3.2.2. Tipo di sostegno

Tipo di sostegno: Sovvenzioni

Le indennità a favore degli agricoltori/imprenditori agricoli delle zone soggette a vincoli naturali significativi, così come definiti al paragrafo 8.2.12,2 sono pagamenti basati sull’estensione della superficie agricola dichiarata nelle domande di aiuto; le domande di aiuto, presentate entro i termini di cui all’art. 13 del REg UE 809/2013 sue modifiche ed integrazioni, varranno anche come domande di pagamento.

E’ previsto un pagamento annuale ad ettaro per ettaro di superficie agricola eleggibile al sostegno,.

Nei casi in cui uno stesso beneficiario sia ammissibile al pagamento delle indennità sia per il tipo di intervento 13.2.1 che per il tipo di intervento 13.1.1 che per il tipo d’intervento 13.3.1, la riduzione percentuale prevista per la degressività è da applicare computando comunque l’intera superficie a premio ricadente nelle aree eleggibili, come risultante (e/o coerente) con i calcoli dei premi.

8.2.12.3.2.3. Collegamenti con altre normative

- Direttiva 75/268/CEE articolo 3 paragrafo 4
- Regolamento (UE) n. 1306/2013 Allegato II
- Regolamento (UE) n. 1303/2013
- Regolamento (UE) n. 1307/2013
- Decreto Ministeriale 18 novembre 2014 di applicazione del Regolamento UE n. 1307/2013 del Parlamento Europeo e del Consiglio, del 17 dicembre 2013 e ss.mm.ii.
- Legge n. 109 del 7 marzo 1996 - Disposizioni in materia di gestione e destinazione di beni sequestrati o confiscati. Modifiche alla legge 31 maggio 1965, n. 575, e all'articolo 3 della legge 23 luglio 1991, n. 223. Abrogazione dell'articolo 4 del decreto-legge 14 giugno 1989, n. 230, convertito, con modificazioni, dalla legge 4 agosto 1989, n. 282

fonte: http://burc.regione.campania.it

8.2.12.3.2.4. Beneficiari

Agricoltori in attività come definiti all'art. 9, paragafo 2, primo comma del regolamento U.E. n. 1307/2013, così come attuato dal Titolo II, articolo 3 del D.M. n. 6513 del 18 novembre 2014 e ss.mm.ii.

8.2.12.3.2.5. Costi ammissibili

Il calcolo dell'indennità è basato sui mancati redditi e costi correlati allo svantaggio naturale, comparati con attività agricole in aree senza limitazioni e svantaggi naturali, nel rispetto dei limiti previsti dall'allegato II del Regolamento (UE) n. 1305/2013.

8.2.12.3.2.6. Condizioni di ammissibilità

Le condizioni di ammissibilità sono le seguenti:

1. di coltivare una superficie agricola in aree soggette a vincoli naturali significativi ai sensi della Direttiva 75/268/CEE art. 3 paragrafo 4 fino a nuova delimitazione del territorio
2. possedere il requisito di "agricoltore in attività" così come definito dall'art. 9 del Reg. UE n. 1307/2013 e applicato con il DM 6513/2014 - titolo II - art. 3
3. dimostrare il possesso delle superfici oggetto di aiuto in conformità a quanto previsto dal paragrafo 8.1

Le condizioni di cui ai punti 1, 2 e 3 devono essere mantenute per tutta la durata di mantenimento degli impegni assunti.

8.2.12.3.2.7. Principi concernenti la fissazione dei criteri di selezione

L'articolo 49 comma 2 del Regolamento UE 1305/2013 non richiede per questa tipologia d'intervento la definizione di criteri di selezione.

8.2.12.3.2.8. Importi e aliquote di sostegno (applicabili)

Il valore dell'importo dell'indennità, fissato sulla base delle risultanze delle analisi descritte nella specifica relazione relativa al calcolo dell'indennità, non supera il valore di 250 € per ettaro di superficie agricola, così come definita dall'art. 4 par. 1 lettera "e" del Reg. (UE) n. 1307/2013.

Il valore dell'indennità è stato calcolato in relazione a due specifici vincoli: altitudine e pendenza

Il valore massimo della indennità si raggiunge in presenza de i livelli di vincoli più sfavorevoli (altitudine superiore a 300 mt slm e pendenza superiore al 20%) (tabella 6)

A tali importi, si applica il criterio di degressività dell'importo unitario dell' indennità ad ettaro come riportato nella tabella 7

fonte: http://burc.regione.campania.it

Per superfici superiori a 300 ettari le economie di scala che l'azienda può mettere in atto riescono a compensare in parte gli svantaggi fisici derivanti dalla posizione geografica dell'azienda stessa pertanto il calcolo delle indennità non riguarda le superfici eccedenti il predetto limite.

In ogni caso il valore dell'indennità non potrà mai essere inferiore ad € 25 calcolato come importo minimo per ettaro/anno sulla media dell'area per le quali il beneficiario riceve il sostegno.

Non sono erogabili aiuti alle domande ammesse con un importo inferiore ad € 100.

Per le aziende le cui superfici saranno escluse a seguito dell'adozione dei nuovi criteri di delimitazione sarà riconosciuta una indennità al massimo sino all'anno 2020 secondo le percentuali precedentemente indicate dell'importo riconosciuto nel PSR 2007-2013.

A partire dalla data di completamento della nuova delimitazione, ai sensi dell'articolo 32, paragrafo 3 del regolamento (EU) n. 1305/2013, gli agricoltori che non risulteranno più ammissibili al sostegno, ai sensi dell'articolo36, lettera a), punto ii), del regolamento (CE) n. 1698/2005, riceveranno per non più di 4 anni un livello di sostegno decrescente per attenuare gli effetti dell'uscita che non potrà essere corrisposto oltre l'anno 2020. I valori delle indennità sono definiti sulla base della programmazione 2007 – 2013.

I anno: 80% del valore dell' indennità prevista nel periodo 2007 – 2013

II anno: 40% del valore dell' indennità prevista nel periodo 2007 – 2013

III anno: 20% del valore dell' indennità prevista nel periodo 2007 – 2013

Il vincolo di non erogabilità di aiuti inferiori ad un importo di € 100 non si applica alle aziende che vengono gradualmente escluse dal riconoscimento dell'indennità compensativa a seguito della nuova delimitazione di cui all'articolo 32 paragrafo 3 del regolamento UE 1305/2013

In particolare si chiarisce quanto segue:

La misura 212, in attuazione del Reg. CE 1698/2005 articolo 36 lettera a) punto ii), del PSR Campania 2007 2013, a cui si riferiscono le aree in questione, prevedeva la corresponsione di una indennità pari ad € 150,00 ad ettaro sino ai primi 50 ettari di superficie aziendale.

Per le superfici superiori ai 50 ettari, l'indennità erogata è abbattuta del 50%, e pertanto è pari a € 75,00 ad ettaro.

Pendenza media aziendale	Altitudine	
	<= 300 mt	>300mt
<= 20%	€ 200	€ 225
>20%	€ 225	€ 250

tabella 6 - Incidenza dei vincoli

fonte: http://burc.regione.campania.it

Dimensione della SAU	Modulazione dell'indennità
fino a 9,99 ha	100%
da 10 a 49,99 ha	56%
da 50 a 99,99 ha	28%
da 100 a 300 ha	14%
Oltre i 300 ha	0%

tabella 7 - Modulazione dell'indennità (%)

8.2.12.3.2.9. Verificabilità e controllabilità delle misure e/o dei tipi di interventi

8.2.12.3.2.9.1. Rischio/rischi inerenti all'attuazione delle misure

L'autorità di Gestione e l'Organismo pagatore hanno svolto un'attenta valutazione della verificabilità e controllabilità di questa misura alla luce delle condizioni di ammissibilità, criteri di selezione ed altre disposizioni. Inoltre si è tenuto conto delle esperienze del passato o vero delle risultanze dei controlli svolti dalla Corte dei Conti europea e dalla Commissione Europea, nonché dei controlli nazionali e sono stati individuati i seguenti aspetti di rischio:

R 8 – Disporre di un sistema adeguato di controllo e di gestione delle procedure relative alle domande di aiuto e pagamento: Rischi in merito a tale punto sono collegati alle possibili disomogeneità nella gestione del procedimento amministrativo.

R 9 – Assicurare la tracciabilità di tutti i dati con tenuti nelle domande di pagamento. Rischi in merito sono collegati ad una possibile disomogeneità nella gestione del procedimento amministrativo a causa della presenza di un numero elevato di soggetti attuatori

I rischi specifici derivanti dall'attuazione della misura sono ascrivibili principalmente alla categoria di rischi - R5 – "Impegni difficili da verificare" e riguardano:

• il mancato proseguimento dell'attività agricola nella "Zona svantaggiata ammissibile" rispettando la superficie minima di impegno, pena la revoca della somma erogata;

• il mancato rispetto dei requisiti di "condizionalità" di cui alla normativa comunitaria, nazionale e regionale.

.

8.2.12.3.2.9.2. Misure di attenuazione

Per mitigare puntualmente i rischi sopra indicati sono adottate le seguenti misure:

- M5 - Attivazione di un sistema di controlli amministrativi e controlli in loco, quest'ultimi a carico

fonte: http://burc.regione.campania.it

dell'Organismo Pagatore.

- M 8 – L'Autorità di Gestione utilizzerà il Sistema Informativo AGEA che garantirà omogeneità nella gestione del procedimento amministrativo.
- M 9 – L'AdG di concerto con OP predisporrà appositi :

  - Manuali operativi per la gestione della fase istruttoria della domanda di pagamento;

  - Moduli istruttori e/o liste di controllo relativi agli elementi oggetto di controllo, alle modalità e agli esiti dei controlli effettuati, che garantiscano uniformità operativa.

Inoltre, grazie al sistema VCM "Verificabilità e Controllabilità delle Misure" reso disponibile dalla Rete Rurale Nazionale, si potrà garantire uniformità nell'esecuzione delle verifiche e valutare congiuntamente la verificabilità e controllabilità delle misure.

8.2.12.3.2.9.3. Valutazione generale della misura

Gli elementi di dettaglio relativi alla Misura saranno definiti puntualmente nei bandi e nelle disposizioni attuative, pubblicati sul Bollettino Ufficiale della Regione Campania (BURC) e sul portale dell'Agricoltura – sito ufficiale dell'Assessorato all'Agricoltura della Regione Campania - all'indirizzo web http://www.sito.regione.campania.it/agricoltura/home.htm, per assicurare la massima trasparenza delle procedure.

L'Autorità di Gestione e l'Organismo Pagatore AGEA utilizzano il Sistema Informativo VCM Verificabilità e Controllabilità delle Misure reso disponibile dalla Rete Rurale Nazionale, al fine di assicurare uniformità nell'esecuzione delle verifiche e valutare congiuntamente le modalità di esecuzione dei controlli e di corretta compilazione delle apposite check list, predisposte all'interno del Sistema stesso, che verranno messe a disposizione sia dei beneficiari che del personale che eseguirà i controlli.

8.2.12.3.2.10. Metodo per il calcolo dell'importo o del tasso di sostegno, se del caso

La base informativa utilizzata per le analisi riguarda le aziende che hanno aderito alla RICA (Rete di Informazione Contabile Agricola) in Campania nel triennio 2010-2012.

Le elaborazioni eseguite, partendo dai bilanci redatti dalla RICA, hanno comportato il calcolo degli indicatori di risultato necessari per valutare le variazioni che intercorrono tra le zone non svantaggiate a quelle con svantaggi naturali significativi diversi da quelli montani al fine di determinare il livello degli aiuti, stanti i limiti fissati dal regolamento UE 1305/2013.

I principali indicatori utilizzati riguardano il reddito netto e il rapporto ricavi/costi totali.

L'analisi effettuata sull'intero campione evidenzia, in particolare, che le aziende ricadenti nelle zone con vincoli naturali significativi diversi da quelli montani, rispetto a quelle ricadenti in zone non svantaggiate, sono caratterizzate da una più bassa produttività in termini di PLV per ettaro (-67%) che si accompagna a un più basso valore del Reddito netto (-59%) e del rapporto ricavi/costi totali (0,87 VS 1,14).

fonte: http://burc.regione.campania.it

8.2.12.3.2.11. Informazioni specifiche della misura

Definizione della soglia minima di superficie per azienda in base alla quale lo Stato membro calcola la degressività delle indennità

I risultati delle analisi sull'intero campione RICA pertinente giustificano la concessione dell'aiuto e la sua modulazione in quanto, passando dalle zone non svantaggiate a quelle con svantaggi naturali significativi, il rapporto ricavi/costi totali assume valori significativamente più bassi e si verifica una rilevante diminuzione del reddito netto per ettaro di superficie.

In merito all'applicazione della degressività, considerato che la dimensione del sub campione RICA, come specificato nella relazione giustificativa pertinente, non è tale da consentire un'analisi basata sulla distinzione delle aziende per classi di SAU, si ritiene che il tipo di andamento degli indicatori di risultato, evidenziato per le zone montane, possa essere assunto come valido anche per le zone con vincoli naturali significativi.

Anche per la tipologia d'intervento 13.2.1 il livello massimo dell'indennità è riconosciuto solo per le superfici con altitudine superiore a 300 metri e pendenza superiore al 20%, e per estensioni fino a 10 Ha anche al fine di evitare possibili sovrastime dell'aiuto. . Per gli altri tipi di terreni la misura degli aiuti è ridotta del 20% per pendenze < 20% e altitudine < a 300m. e l'indennità è ridotta del 10% se ne ricorre uno soltanto.

In relazione all'andamento degli indicatori di risultato, evidenziato dalle analisi, si assume che per le grandi aziende l'estensivizzazione degli ordinamenti produttivi e la possibilità di poter conseguire opportune economie di scala, unitamente alle indennità riconosciute fino a 300 Ha, possono condurre l'azienda a condizioni di equilibrio. Pertanto la superficie agricola aziendale eccedente i 300 ettari non è conteggiata ai fini del calcolo dell'indennità.

Oltre tale superficie non è riconosciuta alcuna indennità.

[Designazione delle zone soggette a vincoli naturali o ad altri vincoli specifici] Descrizione del livello di unità locale applicato per la designazione delle zone.

Il livello di unità locale applicato per la designazione delle zone è il Comune e, nell'ambito di questi, i singoli fogli e le singole particelle catastali.

[Designazione delle zone soggette a vincoli naturali o ad altri vincoli specifici] Descrizione dell'applicazione del metodo, inclusi i criteri di cui all'articolo 32 del regolamento (UE) n. 1305/2013 per la delimitazione delle tre categorie di zone di cui al medesimo articolo, compresi la descrizione e i risultati

fonte: http://burc.regione.campania.it

dell'esercizio di regolazione puntuale (fine tuning) per le zone soggette a vincoli naturali e ad altri vincoli specifici diverse dalle zone montane

Zone soggette a vincoli naturali significativi

In attesa di delimitazione dei territori soggetti a vincoli naturali significativi, in base a quelle che sono le indicazioni fornite dall'art. 32.3 e dall'allegato III al Reg. (UE) 1305/2013, si ritiene opportuno consentire al momento la partecipazione alla sottomisura 13.2 alle aziende localizzate nelle aree già definite in base all'art. 3 paragrafo 4 della Direttiva 75/268/CEE.

Ciò deriva dalla considerazione che dette aree sono in ogni caso caratterizzate da:

- terreni poco produttivi, poco idonei alla coltivazione, le cui scarse potenzialità non possono essere migliorate senza costi eccessivi e che si prestano soprattutto all'allevamento estensivo.

- scarsa produttività dell'ambiente naturale, ottenimento di risultati notevolmente inferiori alla media quanto ai principali indici che caratterizzano la situazione economica dell'agricoltura;

- scarsa densità, o tendenza alla regressione demografica, di una popolazione dipendente in modo preponderante dall'attività agricola e la cui contrazione accelerata comprometterebbe la vitalità ed il popolamento della zona medesima.

Per le aziende situate nelle aree attualmente definite ai sensi dell'art. 3 paragrafo 4 della direttiva 75/268/CE e che non rientreranno nella nuova delimitazione l'indennità sarà ridotta come riportato nella tabella 8.

Anno	Indennità ad ettaro per i primi 50 ettari (€)	Indennità ad ettaro dai 51 ed oltre (€)
I anno	120	60
II anno	60	30
III anno	30	15

tabella 8 - Valore dell'indennità ai sensi dell'art. 32.3 dell'Allegato III del Reg. (UE) n. 1305/2013

fonte: http://burc.regione.campania.it

8.2.12.3.3. 13.3.1 Indennità compensativa per le zone con vincoli specifici

Sottomisura:

- 13.3 - Pagamento compensativo per altre zone soggette a vincoli specifici

8.2.12.3.3.1. Descrizione del tipo di intervento

Le zone soggette a vincoli specifici, così come disposto al paragrafo 4 dell'articolo 32 del Reg. UE 1305/2013, sono costituite da superfici agricole al cui interno le condizioni naturali di produzione sono simili e la loro estensione totale non supera il 10 % della superficie del territorio nazionale.

La misura 13.3 risponde principalmente alla priorità 4 con specificità alla *focus area* 4.A (salvaguardia, ripristino e miglioramento della biodiversità, compreso nelle zone Natura 2000 e nelle zone soggette a vincoli naturali o ad altri vincoli specifici, nell'agricoltura ad alto valore naturalistico, nonché dall'assetto paesaggistico dell'Europa) ed in maniera trasversale alle Focus 4.C (prevenzione dell'erosione dei suoli e migliore gestione degli stessi) .

In particolare la tipologia di intervento risponde al fabbisogno 14 Tutelare e valorizzare il patrimonio naturale, storico e culturale e al fabbisogno 18 Prevenire fenomeni di perdita di suolo da erosione e dissesto idrogeologi, emergenti dai sottoelencati elementi dell'analisi SWOT:

S9 – (ricchezza di risorse ambientali e paesaggistiche)

W30 – (alta percentuale di rischio idrogeologico)

W31- (alta percentuale di rischio di erosione)

W 37 – (Incidenza negativa dell'impoverimento socio demografico sulla capacità di presidio sul territorio)

O2 – (crescente attenzione alla gestione delle risorse naturali e alla salvaguardia dell'ambiente rurale)

T6 – (dinamiche di urbanizzazione e competizione per l'uso dei suoli)

T 10 – cambiamenti climatici

La tipologia di intervento è la corresponsione di una indennità compensativa per gli svantaggi derivanti dalla localizzazione dell'azienda in un territorio caratterizzato dalla presenza di vincoli specifici.

I pagamenti sono destinati alle aziende con superficie agricola ricadente all'interno delle zone soggette a vincoli specifici che si impegnano a mantenere l'attività agricola per almeno un anno a partire dalla presentazione della domanda di aiuto.

L'elenco dei comuni che ricadono nelle condizioni previste per la presente tipologia d'intervento è riportato in allegato 1 del presente PSR.

Il pagamento dell' indennità di cui al presente tipo di intervento è condizionato dai seguenti impegni assunti dal richiedente:

fonte: http://burc.regione.campania.it

Impegni obbligatori

- Mantenere l'attività agricola per tutta la durata del periodo corrispondente all'annualità di pagamento dell'indennità., a far data dalla presentazione della domanda
- Rispettare gli impegni della condizionalità di cui all'allegato II al Reg. UE 1306/2013

8.2.12.3.3.2. Tipo di sostegno

Tipo di sostegno: Sovvenzioni

Le indennità a favore degli agricoltori/imprenditori agricoli delle zone soggette a vincoli specifici sono pagamenti basati sull'estensione della superficie agricola dichiarata nelle domande di aiuto; le domande di aiuto, presentate entro i termini di cui all'art. 13 del Reg. UE 809/2014 sue modifiche ed integrazioni, varranno anche come domande di pagamento.

E' previsto un pagamento annuale per ettaro di superficie agricola condotta nell'area eleggibile al sostegno.

Nei casi in cui uno stesso beneficiario sia ammissibile al pagamento delle indennità sia per il tipo di intervento 13.3.1 che per il tipo di intervento 13.1.1 che per il tipo d'intervento 13.2.1, la riduzione percentuale prevista per la degressività è da applicare computando comunque l'intera superficie a premio ricadente nelle aree eleggibili, come risultante (e/o coerente) con i calcoli dei premi.

8.2.12.3.3.3. Collegamenti con altre normative

- Direttiva 75/268/CEE articolo 3 paragrafo 5
- Regolamento (UE) n. 1306/2013 Allegato II
- Regolamento (UE) n. 1303/2013
- Regolamento (UE) n. 1307/2013
- Decreto Ministeriale 18 novembre 2014 di applicazione del Regolamento UE n. 1307/2013 del Parlamento Europeo e del Consiglio, del 17 dicembre 2013 e ss.mm.ii.
- Legge n. 109 del 7 marzo 1996 - Disposizioni in materia di gestione e destinazione di beni sequestrati o confiscati. Modifiche alla legge 31 maggio 1965, n. 575, e all'articolo 3 della legge 23 luglio 1991, n. 223. Abrogazione dell'articolo 4 del decreto-legge 14 giugno 1989, n. 230, convertito, con modificazioni, dalla legge 4 agosto 1989, n. 282

8.2.12.3.3.4. Beneficiari

Agricoltori in attività come definiti all'art. 9, paragafo 2, primo comma del regolamento U.E. n. 1307/2013, così come attuato dal Titolo II, articolo 3 del D.M. n. 6513 del 18 novembre 2014 e ss.mm.ii.

fonte: http://burc.regione.campania.it

8.2.12.3.3.5. Costi ammissibili

Il calcolo dell'indennità è basato sui mancati redditi e costi correlati allo svantaggio specifico, comparati con attività agricole in aree senza limitazioni e svantaggi, nel rispetto dei limiti previsti dall'allegato II del Regolamento (UE) n. 1305/2013.

8.2.12.3.3.6. Condizioni di ammissibilità

1. coltivare una superficie agricola in aree soggette a vincoli specifici
2. possedere il requisito di "agricoltore in attività" così come definito dall'art. 9 del Reg. UE n. 1307/2013 e e applicato con il DM 6513/2014 - titolo II - art. 3
3. dimostrare il possesso delle superfici oggetto di aiuto in conformità a quanto previsto dal paragrafo 8.1

Le condizioni di cui ai punti 1, 2 e 3 devono essere mantenute per tutta la durata di mantenimento degli impegni assunti.

8.2.12.3.3.7. Principi concernenti la fissazione dei criteri di selezione

L'articolo 49 comma 2 del Regolamento UE 1305/2013 non richiede per questa tipologia d'intervento la definizione di criteri di selezione.

8.2.12.3.3.8. Importi e aliquote di sostegno (applicabili)

Il valore dell'importo dell'indennità, fissato sulla base dei risultati delle analisi descritte nella specifica relazione relativa al calcolo dell'indennità e facente parte del presente Programma di Sviluppo, così come previsto nell'allegato 2 del Reg. (UE) n. 1305/2013, non supera il valore di 200 € per ettaro di superficie agricola, così come definita dall'art. 4 par. 1 lettera "e" del Reg. (UE) n. 1307/2013.

In ogni caso il valore dell'indennità non potrà mai essere inferiore ad € 25 calcolato come importo minimo per ettaro/anno sulla media dell'area per le quali il beneficiario riceve il sostegno.

Ai sensi dell'art. 31 (4) del regolamento UE 1305/2013, si applica il criterio di degressività dell'importo unitario dell'indennità ad ettaro come riportato nella tabella sottostante. Le percentuali sono state arrotondate all'unità per facilità di calcolo (tabella 9).

Per superfici superiori a 30 ettari le economie di scala che l'azienda può mettere in atto riescono a compensare in parte gli svantaggi fisici derivanti dalla posizione geografica dell'azienda stessa.

Non sono erogabili aiuti alle domande ammesse con un importo inferiore ad € 100

tabella 9 - Percentuali e valori dell'indennità

fonte: http://burc.regione.campania.it

Dimensione della SAU	Modulazione dell'indennità	Valore dell'indennità
fino a 9,99 ha	100%	€ 200
da 10 a 19,99 ha	70%	€ 140
da 20 a 30 ha	50%	€ 100
Oltre 30 ha	0%	€ 0

tabella 9 - Percentuali e valori dell'indennità

8.2.12.3.3.9. Verificabilità e controllabilità delle misure e/o dei tipi di interventi

8.2.12.3.3.9.1. Rischio/rischi inerenti all'attuazione delle misure

L'autorità di Gestione e l'Organismo pagatore hanno svolto un'attenta valutazione della verificabilità e controllabilità di questa misura alla luce delle condizioni di ammissibilità, criteri di selezione ed altre disposizioni. Inoltre si è tenuto conto delle esperienze del passato o vero delle risultanze dei controlli svolti dalla Corte dei Conti europea e dalla Commissione Europea, nonché dei controlli nazionali e sono stati individuati i seguenti aspetti di rischio:

R 8 – Disporre di un sistema adeguato di controllo e di gestione delle procedure relative alle domande di aiuto e pagamento: Rischi in merito a tale punto sono collegati alle possibili disomogeneità nella gestione del procedimento amministrativo.

R 9 – Assicurare la tracciabilità di tutti i dati con tenuti nelle domande di pagamento. Rischi in merito sono collegati ad una possibile disomogeneità nella gestione del procedimento amministrativo a causa della presenza di un numero elevato di soggetti attuatori

I rischi specifici derivanti dall'attuazione della misura sono ascrivibili principalmente alla categoria di rischi - R5 – "Impegni difficili da verificare" e riguardano:

- il mancato proseguimento dell'attività agricola nella "Zona svantaggiata ammissibile" rispettando la superficie minima di impegno, pena la revoca della somma erogata;

- il mancato rispetto dei requisiti di "condizionalità" di cui alla normativa comunitaria, nazionale e regionale.

- per le superfici a pascolo, il mancato rispetto del carico minimo e massimo di UBA ad ettaro di superficie a pascolo richiesto a premio.

fonte: http://burc.regione.campania.it

8.2.12.3.3.9.2. Misure di attenuazione

Per mitigare puntualmente i rischi sopra indicati sono adottate le seguenti misure:

- M5 - Attivazione di un sistema di controlli amministrativi e controlli in loco, quest'ultimi a carico dell'Organismo Pagatore.
- M 8 – L'Autorità di Gestione utilizzerà il Sistema Informativo AGEA che garantirà omogeneità nella gestione del procedimento amministrativo.
- M 9 – L'AdG di concerto con OP predisporrà appositi :
    - Manuali operativi per la gestione della fase istruttoria della domanda di pagamento;
    - Moduli istruttori e/o liste di controllo relativi agli elementi oggetto di controllo, alle modalità e agli esiti dei controlli effettuati, che garantiscano uniformità operativa.

Inoltre, grazie al sistema VCM "Verificabilità e Controllabilità delle Misure" reso disponibile dalla Rete Rurale Nazionale, si potrà garantire uniformità nell'esecuzione delle verifiche e valutare congiuntamente la verificabilità e controllabilità delle misure.

8.2.12.3.3.9.3. Valutazione generale della misura

Gli elementi di dettaglio relativi alla Misura saranno definiti puntualmente nei bandi e nelle disposizioni attuative, pubblicati sul Bollettino Ufficiale della Regione Campania (BURC) e sul portale dell'Agricoltura – sito ufficiale dell'Assessorato all'Agricoltura della Regione Campania - all'indirizzo web http://www.sito.regione.campania.it/agricoltura/home.htm, per assicurare la massima trasparenza delle procedure.

L'Autorità di Gestione e l'Organismo Pagatore AGEA utilizzano il Sistema Informativo VCM Verificabilità e Controllabilità delle Misure reso disponibile dalla Rete Rurale Nazionale, al fine di assicurare uniformità nell'esecuzione delle verifiche e valutare congiuntamente le modalità di esecuzione dei controlli e di corretta compilazione delle apposite check list, predisposte all'interno del Sistema stesso, che verranno messe a disposizione sia dei beneficiari che del personale che eseguirà i controlli.

8.2.12.3.3.10. Metodo per il calcolo dell'importo o del tasso di sostegno, se del caso

Il territorio in questione, che comprende in prevalenza comuni della Costiera Amalfitana e Costiera Sorrentina, oltre ad essere connotato da un'orografia dei suoli estremamente difficile, è soggetto ad una serie di vincoli paesaggistici e ambientali da cui, fra l'altro, scaturiscono stringenti limitazioni per interventi per adeguamenti infrastrutturali sia a carattere aziendale che interaziendale. Tali carenze, particolarmente avvertite in una realtà agricola composta principalmente da piccolissime unità produttive, si riflettono in un forte aggravio dei costi.

Le analisi prendono in considerazione i maggiori costi di manodopera delle colture rappresentative di dette zone (limone, vite ed olivo), che si determinano rispetto agli analoghi processi praticati nelle aree non svantaggiate, dovuti alle peculiarità dell'area. Ciò evidentemente comprime i margini di guadagno fruiti dai coltivatori e, unitamente al deficit strutturale delle aziende, contribuisce all'allontanamento dei giovani

fonte: http://burc.regione.campania.it

dall’agricoltura.

Dai dati del VI Censimento Generale Agricoltura si evidenzia altresì la minore intensività media degli ordinamenti produttivi praticati nell’area in questione rispetto a quelli accertati per il territorio regionale senza svantaggi.

Va tenuto presente il particolare valore paesaggistico e la fondamentale importanza dell’agricoltura a presidio del territorio, come tutela e prevenzione dei fenomeni di abbandono e di sottoutilizzo dei terreni agricoli che sortirebbero effetti negativi di vasta portata sul sistema. La dimensione del premio, rapportata agli squilibri costi/ricavi, rappresentano solo un incentivo di basso impatto.

8.2.12.3.3.11. Informazioni specifiche della misura

Definizione della soglia minima di superficie per azienda in base alla quale lo Stato membro calcola la degressività delle indennità

Si ritiene che anche per le zone soggette a vincoli specifici, in considerazione delle peculiarità strutturali delle aziende ricadenti nelle zone in questione, sia opportuno prevedere una degressività dell’indennità per classe di SAU, tenendo conto delle correlazioni che sussistono tra redditività e dimensione aziendale.

Per questa tipologia d’intervento il limite massimo di riconoscimento dell'indennità è fissato a 30 ettari.

[Designazione delle zone soggette a vincoli naturali o ad altri vincoli specifici] Descrizione del livello di unità locale applicato per la designazione delle zone.

Il livello di unità locale applicato per la designazione delle zone è il Comune e, nell’ambito di questi, i singoli fogli e le singole particelle catastali

[Designazione delle zone soggette a vincoli naturali o ad altri vincoli specifici] Descrizione dell'applicazione del metodo, inclusi i criteri di cui all'articolo 32 del regolamento (UE) n. 1305/2013 per la delimitazione delle tre categorie di zone di cui al medesimo articolo, compresi la descrizione e i risultati dell'esercizio di regolazione puntuale (fine tuning) per le zone soggette a vincoli naturali e ad altri vincoli specifici diverse dalle zone montane

Per ciò che riguarda la delimitazione delle zone soggette a vincoli specifici (art. 32(4) del Reg. UE 1305/2013) sono quelle nelle quali gli interventi sul territorio si rendono necessari ai fini della conservazione o del miglioramento dell’ambiente naturale, della salvaguardia dello spazio rurale, del mantenimento del potenziale turistico o della protezione costiera.

fonte: http://burc.regione.campania.it

8.2.12.4. Verificabilità e controllabilità delle misure e/o dei tipi di interventi

8.2.12.4.1. Rischio/rischi inerenti all'attuazione delle misure

Tale tematica è stata descritta in ciascuna tipologia di intervento

8.2.12.4.2. Misure di attenuazione

Tale tematica è stata descritta in ciascuna tipologia di intervento

8.2.12.4.3. Valutazione generale della misura

Tale tematica è stata descritta in ciascuna tipologia di intervento

8.2.12.5. Metodo per il calcolo dell'importo o del tasso di sostegno, se del caso

Il metodo per il calcolo è stato descritto nell'apposita sezione di ciascuna tipologia di intervento.

8.2.12.6. Informazioni specifiche della misura

Definizione della soglia minima di superficie per azienda in base alla quale lo Stato membro calcola la degressività delle indennità

Tale tematica è stata descritta in ciascuna tipologia di intervento

[Designazione delle zone soggette a vincoli naturali o ad altri vincoli specifici] Descrizione del livello di unità locale applicato per la designazione delle zone.

Tale tematica è stata descritta in ciascuna tipologia di intervento

[Designazione delle zone soggette a vincoli naturali o ad altri vincoli specifici] Descrizione dell'applicazione del metodo, inclusi i criteri di cui all'articolo 32 del regolamento (UE) n. 1305/2013 per la delimitazione delle tre categorie di zone di cui al medesimo articolo, compresi la descrizione e i risultati dell'esercizio di regolazione puntuale (fine tuning) per le zone soggette a vincoli naturali e ad altri vincoli specifici diverse dalle zone montane

Tale tematica è stata descritta in ciascuna tipologia di intervento

fonte: http://burc.regione.campania.it

8.2.12.7. Altre rilevanti osservazioni, utili ai fini della comprensione e dell'attuazione della misura

Nessuna osservazione rilevante.

fonte: http://burc.regione.campania.it

8.2.13. M14 - Benessere degli animali (articolo 33)

8.2.13.1. Base giuridica

- Regolamento (UE) n. 1305/2013 - Titolo III *Sostegno allo sviluppo rurale* - Capo I *Misure* Art. 33 *Benessere degli animali*
- Regolamento delegato (UE) n. 807/2014 della Commissione dell'11 marzo 2014, Art. 10 *Benessere degli animali*
- Regolamento di esecuzione (UE) n. 808/2014 della Commissione del 17 luglio 2014, Art. 9 Conversione di unità e Art. 10 *Ipotesi standard di costi aggiuntivi e mancato guadagno*

8.2.13.2. Descrizione generale della misura, compresi la sua logica d'intervento e il contributo agli aspetti specifici e agli obiettivi trasversali

Dall'analisi di contesto e dall'analisi SWOT del PSR della Campania 2014-2020 emerge il ruolo strategico del comparto zootecnico nell'ambito del settore agricolo per la diffusa presenza di allevamenti [IS16, IS17] e per l'offerta di produzioni di pregio [S5]. L'importanza del comparto è, altresì, attribuibile a due aspetti di estrema significatività: gli effetti sulla struttura socio-economica degli areali a maggiore vocazione produttiva e i possibili impatti sulle matrici ambientali di base [W29].

Tale analisi, in particolare, ha evidenziato:

- la presenza di comparti che rivestono, nel panorama agroalimentare nazionale, un'indiscussa posizione di leadership, con specifico riferimento al comparto bufalino [S4] con una prevalenza di allevamenti nelle aree di pianura delle province di Caserta e Salerno;
- l'importanza strategica del settore bovino, sia da carne che da latte, soprattutto nelle zone soggette a vincoli naturali o ad altri vincoli specifici;
- la presenza di produzioni di pregio, molte delle quali disciplinate da sistemi di qualità riconosciuti dalla normativa dell'Unione [S5];
- il forte impatto del comparto sulla competitività del settore agroalimentare, ma anche sulla tenuta dei sistemi economici territoriali, testimoniata dalla diffusa presenza di allevamenti sul territorio [IS16] oltre che di bovini e bufalini anche di avicoli ed ovicaprini;
- l'apporto fornito dalla filiera carni [IS37.15] al valore delle produzioni regionali, non solo dai comparti tradizionalmente diffusi (bovini, avicoli ed ovicaprini) ma, di recente, anche dal comparto bufalino con la valorizzazione e la riscoperta della carne di bufalo.

Nel contempo, è stato evidenziato:

- un profilo strutturale caratterizzato da allevamenti di piccole dimensioni (fatta eccezione per il comparto bufalino e, in parte, bovino);
- l'impatto negativo che, in alcuni areali, le attività zootecniche esercitano sull'ambiente, ed in particolare sulla qualità del suolo e delle acque [W29, T4];
- i rischi derivanti dal termine di applicazione del regime di contenimento della produzione di latte vaccino (regime delle quote latte) [T5];
- la presenza di alcune malattie (con particolare riferimento alla brucellosi) in allevamenti bovini e

fonte: http://burc.regione.campania.it

bufalini, soprattutto nelle aree in cui si concentrano allevamenti condotti in forma intensiva.

Dunque, il comparto zootecnico si trova ad affrontare le sfide del mercato con un profilo strutturale ed organizzativo carico di contraddizioni dove si rileva la presenza di filiere forti, concentrate territorialmente e in grado di reggere la pressione competitiva esercitata dalla concorrenza nazionale ed anche estera, ma che devono operare significativi sforzi per mitigare l'impatto dei propri processi produttivi, spesso a carattere intensivo, sull'ambiente e sul benessere degli animali.

Si ritiene, pertanto, necessario promuovere il miglioramento del benessere degli animali favorendo l'introduzione di metodiche di allevamento che vanno al di là dei pertinenti requisiti obbligatori stabiliti a norma del titolo VI, capo I, del regolamento (UE) n. 1306/2013 e di altri pertinenti requisiti obbligatori previsti dalla normativa nazionale o comunque che vanno al di là delle ordinarie pratiche zootecniche (OPZ) adottate sul territorio regionale, laddove più restrittive. In particolare si intende assicurare maggiori spazi agli animali allevati per migliorarne l'attività motoria e prevenire situazioni di competizione intraspecifica legata a comportamenti di aggressività, dominanza e territorialità. La gerarchia è un fatto naturale ed inevitabile, pur tuttavia, è sempre la mancanza di una o più risorse (spazio, clima/comfort, alimento, acqua, ecc.) che ne impedisce la stabilità o determina gravi ripercussioni sugli animali di stato gerarchico inferiore. ll miglioramento del benessere degli animali può essere favorito, altresì, attraverso un rafforzamento delle misure di biosicurezza negli allevamenti bovini e bufalini ed in generale delle condizioni sanitarie degli allevamenti.

Con la presente misura il sostegno viene concesso per promuovere l'introduzione di pratiche rispettose degli animali, che innalzano il livello qualitativo di vita nell'allevamento. A tal fine viene incentivata la messa a sistema di pratiche aziendali che a livello gestionale e tecnico possano contribuire ad un organico e duraturo miglioramento delle condizioni di vita dell'allevamento portando *in primis* al soddisfacimento del fabbisogno 26: *Migliorare il benessere degli animali*.

Il sostegno concesso mira a compensare gli agricoltori dei minori ricavi e/o dei maggiori costi derivanti dall'assunzione dei suddetti impegni detratti gli eventuali maggiori ricavi.

La misura trova applicazione negli allevamenti bovini, bufalini, avicoli ed ovicaprini. Tale scelta è determinata dalla maggiore rappresentatività di questi comparti sul territorio regionale sia dal punto di vista della consistenza zootecnica che dell'interesse economico, come si evince dall'analisi di contesto.

Lo schema 1 espone il contributo fornito dalla Misura al perseguimento degli obiettivi della politica di sviluppo rurale tramite la priorità dell'Unione ivi indicata: in particolare si osserva un contributo diretto alla Focus area 3a, ma anche una partecipazione agli obiettivi trasversali innovazione e ambiente.

Articolazione della misura

La misura è articolata nella sola sottomisura 14.1 *Pagamento per il benessere degli animali*, con una sola tipologia di intervento ammessa al sostegno suddivisa in 4 azioni:

- Azione A. Aumento degli spazi disponibili;
- Azione B. Prolungamento del periodo di allattamento dei vitelli in allevamento dopo il parto nelle aziende bufaline da latte;
- Azione C. Miglioramento delle condizioni di allevamento delle specie bovine e bufaline per contenere la diffusione di patologie;

fonte: http://burc.regione.campania.it

- Azione D. Miglioramento delle condizioni gestionali e sanitarie degli allevamenti ovicaprini.

Gli impegni previsti riguardano metodi e tecniche di allevamento finalizzate al raggiungimento di un benessere per gli animali che va oltre il livello minimo stabilito dalla vigente legislazione dell'Unione e nazionale e/o oltre le ordinarie pratiche zootecniche (OPZ) adottate sul territorio regionale, laddove più restrittive.

I requisiti obbligatori per legge sono quelli prescritti a norma del titolo VI, capo I, del regolamento (UE) n. 1306/2013 e da specifiche disposizioni nazionali che rappresentano i requisiti di *baseline***.**

La sottomisura/tipologia di intervento introduce criteri rigorosi circa i metodi di produzione nei settori di cui all'art. 10, paragrafo 1, del Regolamento delegato (UE) n. 807/2014 della Commissione dell'11 marzo 2014, dettagliatamente descritti di seguito per singola azione.

Priorità 1			Priorità 2		Priorità 3		Priorità 4			Priorità 5					Priorità 6			Obiettivi trasversali		
1a	1b	1c	2a	2b	3a	3b	4a	4b	4c	5a	5b	5c	5d	5e	6a	6b	6c	Innovazione	Ambiente	Clima
					D													X	X	

D: contributo diretto della misura agli obiettivi della focus area

X: contributo della misura alla realizzazione di obiettivi trasversali.

schema 1

8.2.13.3. Campo di applicazione, aliquota di sostegno, beneficiari ammissibili, e, se del caso, metodo per il calcolo dell'importo o del tasso di sostegno, eventualmente ripartito per sottomisura e/o per tipo di operazione. Per ciascun tipo di operazione, specificare i costi ammissibili, le condizioni di ammissibilità, gli importi e le aliquote di sostegno applicabili nonché i principi per la definizione dei criteri di selezione

8.2.13.3.1. 14.1.1 - Pagamento per il benessere degli animali

Sottomisura:

fonte: http://burc.regione.campania.it

- 14.1 - Pagamento per il benessere degli animali

8.2.13.3.1.1. Descrizione del tipo di intervento

La sottomisura/tipologia di intervento mira a promuovere la diffusione di tecniche di allevamento finalizzate a mitigare i disagi a cui è sottoposto il bestiame allevato incoraggiando gli allevatori ad assumere impegni per adottare metodiche di allevamento tese al raggiungimento di un benessere per gli animali che vada oltre il livello minimo di *baseline*.

Di seguito sono descritte le azioni, richiamate nella descrizione generale della misura, nelle quali si articola la sottomisura/tipologia di intervento.

Azione A. Aumento degli spazi disponibili

L'azione è finalizzata ad assicurare condizioni meno intensive negli allevamenti bovini, bufalini ed avicoli garantendo migliori condizioni di stabulazione ed uno spazio disponibile per capo che vada oltre i requisiti minimi stabiliti dalla vigente normativa dell'Unione (CGO) e nazionale e/o dalle ordinarie pratiche zootecniche (OPZ) adottate sul territorio regionale, assicurando in tal modo anche una mitigazione del fenomeno di competizione per l'acqua e gli alimenti nonché condizioni di allevamento che riducono l'aggressività dei soggetti allevati.

L'azione agisce sia sul versante ambientale (reflui zootecnici: riduzione delle concentrazioni di carichi inquinanti) che sulle condizioni di allevamento (minore stress a carico degli animali allevati).

Essa introduce criteri più elevati riguardo ai metodi di produzione negli ambiti di cui all'art. 10, paragrafo 1, lett. a), b), c) e d) del Regolamento delegato n. 807/2014 della Commissione dell'11 marzo 2014 assicurando una cura degli animali conformemente alle naturali necessità delle singole specie, maggiore spazio disponibile con accesso all'esterno e condizioni di allevamento più favorevoli.

Di seguito si riportano i requisiti di *baseline* nonché gli impegni aggiuntivi previsti, suddivisi per tipologia di allevamento e per specie, che gli allevatori devono assicurare per accedere ai pagamenti del presente intervento.

I pagamenti previsti da questa azione non sono cumulabili con quelli previsti dalla misura 11 *Agricoltura biologica* (art. 30 del Reg. UE n. 1305/2013).

A.1. Bovini da carne

Dall'analisi di contesto emerge che l'allevamento del bovino da carne in Campania presenta diverse tipologie a seconda delle realtà territoriali, ma sostanzialmente riconducibili alle seguenti:

- linea vacca-vitello (produzione costituita dal vitellone tardivo macellato tra i 18 e i 20 mesi al peso di circa 600-650 kg);
- baby beef (ciclo produttivo che prevede lo svezzamento a circa 2 mesi e la macellazione a 8-12 mesi, con un peso di 300-400 kg);
- vitellone tardivo (vitelli da ristallo di razze specializzate per la produzione di carne di circa 8 mesi di vita macellati tra i 16 e i 18 mesi ad un peso vivo che oscilla tra i 600 e i 650 kg.

L'azione ***Aumento degli spazi disponibili*** per queste categorie di soggetti attiene ad impegni che riguardano

fonte: http://burc.regione.campania.it

le condizioni di stabulazione e l'accesso all'esterno (paddock) dei soggetti allevati.

Nel caso della *linea vacca-vitello* la tipologia di stabulazione deve essere libera, con animali allevati a gruppi, e la superficie esterna deve essere almeno pari a due volte quella coperta, che per i vitelli bovini è pari, ordinariamente, a quella prevista dalla condizionalità.

Gli allevatori devono assicurare una superficie esterna disponibile per capo pari almeno ai valori di seguito indicati:

Per i capi di età inferiore a 6 mesi:

- 3,0 mq/capo per ogni vitello di peso vivo inferiore a 150 Kg;
- 3,4 mq/capo per ogni vitello di peso vivo pari o superiore a 150 Kg e inferiore a 220 Kg;
- 3,6 mq/capo per ogni vitello di peso vivo pari o superiore a 220 Kg;

Per ogni capo di età superiore a 6 mesi: 6,00 mq/capo;

Per ogni capo adulto (fattrici): 14 mq/capo.

BABY BEEF (A.1.2.)

Nel caso della tipologia di allevamento *baby beef* la stabulazione deve essere libera, con animali allevati a gruppi, e la superficie esterna deve essere almeno pari a due volte quella coperta, che per i vitelli bovini è pari, ordinariamente, a quella prevista dalla condizionalità.

Gli allevatori devono assicurare una superficie esterna disponibile per capo pari almeno ai valori di seguito indicati:

Per i vitelli di età inferiore a 6 mesi:

- 3,0 mq/capo per ogni vitello di peso vivo inferiore a 150 Kg;
- 3,4 mq/capo per ogni vitello di peso vivo pari o superiore a 150 Kg e inferiore a 220 Kg;
- 3,6 mq/capo per ogni vitello di peso vivo pari o superiore a 220 Kg;

Per ogni capo di età superiore a 6 mesi: 6,00 mq/capo.

VITELLONE TARDIVO (A.1.3.)

Nel caso della tipologia di allevamento *vitellone tardivo* la stabulazione deve essere libera e la superficie esterna deve essere almeno pari a due volte quella coperta, che per i vitelli bovini è pari, ordinariamente, a quella prevista dalla condizionalità. Gli allevatori devono assicurare una superficie esterna disponibile per ogni capo di età superiore a 6 mesi pari a 6,00 mq/capo

A.2. Bufalini da carne

L'azione ***Aumento degli spazi disponibili*** per queste categorie di soggetti attiene ad impegni che riguardano l'accesso all'esterno (paddock) dei soggetti allevati. La tipologia di stabulazione deve essere libera, con animali allevati a gruppi, e la superficie esterna deve essere almeno pari a due volte quella coperta che per i vitelli bufalini è pari, ordinariamente, a quella prevista dalla condizionalità.

fonte: http://burc.regione.campania.it

Gli allevatori devono assicurare una superficie esterna disponibile per capo pari almeno ai valori di seguito indicati:

Per i vitelli di età inferiore a 6 mesi:

- 3,0 mq/capo per ogni vitello di peso vivo inferiore a 150 Kg;
- 3,4 mq/capo per ogni vitello di peso vivo pari o superiore a 150 Kg e inferiore a 220 Kg;
- 3,6 mq/capo per ogni vitello di peso vivo pari o superiore a 220 Kg;

Per ogni capo di età superiore a 6 mesi: 8,00 mq/capo;

A.3. Bovini da latte

L'azione ***Aumento degli spazi disponibili*** per queste categorie di soggetti attiene ad impegni che riguardano l'aumento degli spazi esterni (paddock) dei soggetti allevati. La tipologia di stabulazione deve essere libera, con animali allevati a gruppi, e la superficie esterna deve essere maggiore di almeno il 100 % della superficie ordinariamente assicurata ai soggetti allevati.

A.4. Bufalini da latte

L'azione ***Aumento degli spazi disponibili*** per queste categorie di soggetti attiene ad impegni che riguardano l'aumento degli spazi esterni (paddock) dei soggetti allevati. La tipologia di stabulazione deve essere libera, con animali allevati a gruppi, e la superficie esterna deve essere maggiore di almeno il 100 % della superficie ordinariamente assicurata ai soggetti allevati.

A.5. Avicoli

L'azione ***Aumento degli spazi disponibili*** per queste categorie di soggetti interessa sia le galline ovaiole che i polli da carne entrambi allevati a terra**.** L'impegno dell'allevatore è quello di assicurare incrementi di spazi interni disponibili/capo di almeno il 50 % rispetto a quanto previsto dalla normativa vigente , (cfr tabella)

Azione B. Prolungamento del periodo di allattamento dei vitelli in allevamento dopo il parto nelle aziende bufaline da latte.

Nelle aziende bufaline da latte ordinariamente i vitelli bufalini, dopo la fase colostrale pari a 12-36 ore, continuano a ricevere colostro e latte di bufala materno per 7 giorni. Successivamente sono destinati alla rimonta (interna o esterna) oppure alla macellazione (in special modo i maschi).

L'azione prevede il prolungamento fino a 30 giorni del periodo di allattamento dei vitelli in allevamento dopo la fase colostrale con la finalità di mitigare il turbamento dei soggetti allevati (sia delle bufale che dei vitelli). L'impegno contribuisce, in tal modo, anche ad assicurare la disponibilità di soggetti per gli allevamenti da carne il cui mercato denota interessanti segnali di incremento dei consumi e di apprezzamento da parte dei consumatori.

Gli allevatori, pertanto, hanno l'obbligo di destinare i vitelli bufalini, dopo il periodo di allattamento, alla macellazione oppure alle aziende bufaline da ingrasso.

L'azione migliora anche le condizioni di crescita e sanità dei vitelli nel periodo successivo al parto. Tale impegno agisce positivamente sulla qualità del prodotto, ma comporta inevitabilmente minori ricavi per

fonte: http://burc.regione.campania.it

l’allevatore e ciò giustifica l’erogazione di un sostegno.

Azione C. Miglioramento delle condizioni di allevamento delle specie bovine e bufaline per contenere la diffusione di patologie

La presente azione ha l’obiettivo di assicurare una maggiore cura degli animali in conformità alle naturali esigenze della zootecnia impedendo l’insorgenza e/o la progressione di patologie negli allevamenti bovini e bufalini attraverso l’adozione di misure di profilassi diretta che siano di supporto, aggiuntive e complementari rispetto alle ordinarie pratiche di gestione dell’allevamento, alla normativa sanitaria di riferimento nonché alle attività di competenza dei servizi veterinari delle Aziende Sanitarie Locali.

L’azione mira a prevenire l’insorgenza e/o la diffusione di patologie negli allevamenti ed è indirizzata a migliorare indirettamente anche la qualità del prodotto (sia carne, sia latte) e a consentirne un’adeguata valorizzazione, con l’obiettivo di migliorare le performances economiche aziendali.

.

Azione A - Aumento degli spazi disponibili **BOVINI DA CARNE (A.1.) - LINEA VACCA-VITELLO (A.1.1.)**

Impegni aggiuntivi previsti dall'azione Gli allevatori devono assicurare una stabulazione libera, con animali allevati a gruppi, ed un accesso all'esterno con una superficie esterna disponibile per capo pari almeno ai valori di seguito indicati	*Obblighi di baseline* derivanti da condizionalità. Decreto legislativo 7 luglio 2011, n. 126 *Attuazione della direttiva 2008/119/CE che stabilisce le norme minime per la protezione dei vitelli.*	*Obblighi di baseline* derivanti da altra legislazione nazionale o regionale	*Obblighi di baseline* derivanti dalle Ordinarie pratiche zootecniche (OPZ) regionali	Incidenza sul benessere degli animali	Settore di riferimento di cui all'art. 10 del regolamento delegato (UE) n. 807/2014	Metodo di verifica degli impegni	Elementi considerati per il calcolo dei costi aggiuntivi e/o del mancato guadagno derivanti dagli impegni assunti
Per vitelli di età inferiore a 6 mesi: 3,0 mq/capo per ogni vitello di peso vivo inferiore a 150 Kg	L'accesso all'esterno e la relativa superficie a disposizione non sono previsti. La superficie coperta deve essere pari a 1,5 mq/ capo per ogni vitello di peso vivo inferiore a 150 Kg	Non previsti	L'accesso all'esterno e la relativa superficie a disposizione non sono ordinariamente previsti. La superficie coperta è ordinariamente pari a 1,5 mq/ capo per ogni vitello di peso vivo inferiore a 150 Kg	Il benessere degli animali dipende prevalentemente dallo spazio a disposizione e dalla densità dei capi allevati. L'aumento degli spazi migliora l'attività motoria e previene situazioni di competizione intraspecifica legata a comportamenti di aggressività e dominanza territoriale.	Gli impegni previsti dall'azione per i bovini da carne introducono criteri più elevati riguardo ai metodi di produzione negli ambiti di cui all'art. 10, paragrafo 1, lett. a), b), c) e d) del Regolamento delegato n. 807/2014 assicurando con la stabulazione libera e l'accesso all'esterno, un miglior accesso all'acqua ed ai mangimi in conformità alle natur ali necessità della specie, mitigando così anche i f enomeni di competizione per gli alimenti e l'aggr essione agli altri soggetti della mandria.	La consistenza zootecnica dei soggetti sotto impegno è accertata attraverso la banca dati dell'anagrafe zootecnica (BDN). Lo spazio reso disponibile è, invece, accertato attraverso i progetti e le contestuali planimetrie in regola con la vigente normativa urbanistica e sanitaria per quanto concerne le strutture di allevamento e, se del caso, attraverso verifiche in azienda	Agli allevatori che si impegnano ad assicurare gli spazi previsti con accesso all'esterno è riconosciuto un sostegno calcolato sulla base di un aumento dei costi variabili/UBA, connessi ad un aumento delle dimensioni strutturali dell'allevamento (a parità di soggetti allevati). Le aree all'aperto (paddock) necessitano di una manutenzione e di una gestione dell'allevamento che determina un lavoro aggiuntivo e non rilevano potenziali maggiori guadagni (vedi relazione concernente i calcoli del sostegno
3,4 mq/capo per ogni vitello di peso vivo pari o superiore a 150 Kg e inferiore a 220 Kg	L'accesso all'esterno e la relativa superficie a disposizione non sono previsti. La superficie coperta deve essere pari a 1,7 mq/ capo per ogni vitello di peso vivo pari o superiore a 150 Kg e inferiore a 220 Kg	Non previsti	L'accesso all'esterno e la relativa superficie a disposizione non sono ordinariamente previsti. La superficie coperta è ordinariamente pari a 1,7 mq/ capo per ogni vitello di peso vivo pari o superiore a 150 Kg e inferiore a 220 Kg				
3,6 mq/capo per ogni vitello di peso vivo pari o superiore a 220 Kg	L'accesso all'esterno e la relativa superficie a disposizione non sono previsti. La superficie coperta deve essere pari a 1,8 mq/ capo per ogni vitello di peso vivo pari o superiore a 220 Kg	Non previsti	L'accesso all'esterno e la relativa superficie a disposizione non sono ordinariamente previsti. La superficie coperta è ordinariamente pari a 1,8 mq/ capo per ogni vitello di peso vivo pari o superiore a 220 Kg				
Per ogni capo di età superiore a 6 mesi: 6,00 mq/capo	L'accesso all'esterno e la relativa superficie a disposizione non sono previsti, né è prevista la superficie coperta	Non previsti	L'accesso all'esterno e la relativa superficie a disposizione non sono ordinariamente previsti. La superficie coperta è ordinariamente pari a 3,00 mq/ capo				
Per ogni capo adulto (fattrici): 14 mq/capo	L'accesso all'esterno e la relativa superficie a disposizione non sono previsti, né è prevista la superficie coperta	Non previsti	L'accesso all'esterno e la relativa superficie a disposizione non sono ordinariamente previsti. La superficie coperta è ordinariamente pari a 7,00 mq/ capo				

LINEA VACCA-VITELLO (A.1.1.)

fonte: http://burc.regione.campania.it

Azione A - Aumento degli spazi disponibili BOVINI DA CARNE (A.1.) – BABY BEEF (A.1.2.)							
Impegni aggiuntivi previsti dall'azione Gli allevatori devono assicurare una stabulazione libera, con animali allevati a gruppi, ed un accesso all'esterno con una superficie esterna disponibile per capo pari almeno ai valori di seguito indicati	Obblighi di *baseline* derivanti da condizionalità. Decreto legislativo 7 luglio 2011, n. 126 *Attuazione della direttiva 2008/119/CE che stabilisce le norme minime per la protezione dei vitelli.*	Obblighi di *baseline* derivanti da altra legislazione nazionale o regionale	Obblighi di *baseline* derivanti dalle Ordinarie pratiche zootecniche (OPZ) regionali	Incidenza sul benessere degli animali	Settore di riferimento di cui all'art. 10 del regolamento delegato (UE) n. 807/2014	Metodo di verifica degli impegni	Elementi considerati per il calcolo dei costi aggiuntivi e/o del mancato guadagno derivanti dagli impegni assunti
Per vitelli di età inferiore a 6 mesi: 3,0 mq/capo per ogni vitello di peso vivo inferiore a 150 Kg	L'accesso all'esterno e la relativa superficie a disposizione non sono previsti. La superficie coperta deve essere pari a 1,5 mq/ capo per ogni vitello di peso vivo inferiore a 150 Kg	Non previsti	L'accesso all'esterno e la relativa superficie a disposizione non sono ordinariamente previsti. La superficie coperta è ordinariamente pari a 1,5 mq/ capo per ogni vitello di peso vivo inferiore a 150 Kg	Il benessere degli animali dipende prevalentemente dallo spazio a disposizione e dalla densità dei capi allevati. L'aumento degli spazi migliora l'attività motoria e previene situazioni di competizione intraspecifica legata a comportamenti di aggressività e dominanza territoriale.	Gli impegni previsti dall'azione per i bovini da carne introducono criteri più elevati riguardo ai metodi di produzione negli ambiti di cui all'art. 10, paragrafo 1, lett. a), b), c) e d) del Regolamento delegato n. 807/2014 assicurando con la stabulazione libera e l'accesso all'esterno, un migliore accesso all'acqua ed ai mangimi in conformità alle naturali necessità della specie, mitigando così anche i fenomeni di competizione per gli alimenti e l'aggressione agli altri soggetti della mandria.	La consistenza zootecnica dei soggetti sotto impegno è accertata attraverso la banca dati dell'anagrafe zootecnica (BDN). Lo spazio reso disponibile è, invece, accertato attraverso i progetti e le connesse planimetrie in regola con la vigente normativa urbanistica e sanitaria per quanto concerne le strutture di allevamento e, se del caso, attraverso verifiche in azienda	Agli allevatori che si impegnano ad assicurare gli spazi previsti con accesso all'esterno è riconosciuto un sostegno calcolato sulla base di un aumento dei costi variabili/UBA, connessi ad un aumento delle dimensioni strutturali dell'allevamento (a parità di soggetti allevati). Le aree all'aperto (paddock) necessitano di una manutenzione e di una gestione dell'allevamento che determina un lavoro aggiuntivo e non rilevano ipotesi di maggiori guadagni (vedi relazione concernente i calcoli del sostegno)
3,4 mq/capo per ogni vitello di peso vivo pari o superiore a 150 Kg e inferiore a 220 Kg	L'accesso all'esterno e la relativa superficie a disposizione non sono previsti. La superficie coperta deve essere pari a 1,7 mq/ capo per ogni vitello di peso vivo pari o superiore a 150 Kg e inferiore a 220 Kg	Non previsti	L'accesso all'esterno e la relativa superficie a disposizione non sono ordinariamente previsti. La superficie coperta è ordinariamente pari a 1,7 mq/ capo per ogni vitello di peso vivo pari o superiore a 150 Kg e inferiore a 220 Kg				
3,6 mq/capo per ogni vitello di peso vivo pari o superiore a 220 Kg	L'accesso all'esterno e la relativa superficie a disposizione non sono previsti. La superficie coperta deve essere pari a 1,8 mq/ capo per ogni vitello di peso vivo pari o superiore a 220 Kg	Non previsti	L'accesso all'esterno e la relativa superficie a disposizione non sono ordinariamente previsti. La superficie coperta è ordinariamente pari a 1,8 mq/ capo per ogni vitello di peso vivo pari o superiore a 220 Kg				
Per ogni capo di età superiore a 6 mesi: 6,00 mq/capo	L'accesso all'esterno e la relativa superficie a disposizione non sono previsti, ne è prevista la superficie coperta	Non previsti	L'accesso all'esterno e la relativa superficie a disposizione non sono ordinariamente previsti. La superficie coperta è ordinariamente pari a 3,00 mq/ capo				

baby beef A.1.2

fonte: http://burc.regione.campania.it

Azione A - Aumento degli spazi disponibili **BOVINI DA CARNE (A.1.) - VITELLONE TARDIVO (A.1.3.)**							
Impegni aggiuntivi previsti dall'azione.	Obblighi di *baseline* derivanti da condizionalità. Decreto legislativo 7 luglio 2011, n. 126 *Attuazione della direttiva 2008/119/CE che stabilisce le norme minime per la protezione dei vitelli.*	Obblighi di *baseline* derivanti da altra legislazione nazionale o regionale	Obblighi di *baseline* derivanti dalle Ordinarie pratiche zootecniche (OPZ) regionali	Incidenza sul benessere degli animali	Settore di riferimento di cui all'art. 10 del regolamento delegato (UE) n. 807/2014	Metodo di verifica degli impegni	Elementi considerati per il calcolo dei costi aggiuntivi e/o del mancato guadagno derivanti dagli impegni assunti
Gli allevatori devono assicurare una stabulazione libera ed un accesso all'esterno con una superficie esterna disponibile per capo pari almeno a 6,00 mq/capo	L'accesso all'esterno e la relativa superficie a disposizione non sono previsti, ne è prevista la superficie coperta	Non previsti	L'accesso all'esterno e la relativa superficie a disposizione non sono ordinariamente previsti. La superficie coperta è ordinariamente pari a 3,00 mq/ capo	Il benessere degli animali dipende prevalentemente dallo spazio a disposizione e dalla densità dei capi allevati. L'aumento degli spazi migliora l'attività motoria e previene situazioni di competizione intraspecifica legata a comportamenti di aggressività e dominanza territoriale.	Gli impegni previsti dall'azione per i bovini da carne introducono criteri più elevati riguardo ai metodi di produzione negli ambiti di cui all'art. 10, paragrafo 1, lett. a), b), c) e d) del Regolamento delegato n. 807/2014 assicurando con la stabulazione libera e l'accesso all'esterno, un migliore accesso all'acqua ed ai mangimi in conformità alle naturali necessità della specie, mitigando così anche i fenomeni di competizione per gli alimenti e l'aggressione agli altri soggetti della mandria.	La consistenza zootecnica dei soggetti sotto impegno è accertata attraverso la banca dati dell'anagrafe zootecnica (BDN). Lo spazio reso disponibile è, invece, accertato attraverso i progetti e le connesse planimetrie in regola con la vigente normativa urbanistica e sanitaria per quanto concerne le strutture di allevamento e, se del caso, attraverso verifiche in azienda	Agli allevatori che si impegnano ad assicurare gli spazi previsti con accesso all'esterno è riconosciuto un sostegno calcolato sulla base di un aumento dei costi variabili/UBA, connessi ad un aumento delle dimensioni strutturali dell'allevamento (a parità di soggetti allevati). Le aree all'aperto (paddock) necessitano di una manutenzione e di una gestione dell'allevamento che determina un lavoro aggiuntivo e non rilevano ipotesi di maggiori guadagni (vedi relazione concernente i calcoli del sostegno)

vitellone A.1.3

fonte: http://burc.regione.campania.it

Azione A- Aumento degli spazi disponibili BUFALINI DA CARNE (A.2.)							
Impegni aggiuntivi previsti dall'azione	Obblighi di *baseline* derivanti da condizionalità	Obblighi di *baseline* derivanti da altra legislazione nazionale o regionale	Obblighi di *baseline* derivanti dalle Ordinarie pratiche zootecniche (OPZ) regionali	Incidenza sul benessere degli animali	Settore di riferimento di cui all'art. 10 del regolamento delegato (UE) n. 807/2014	Metodo di verifica degli impegni	Elementi considerati per il calcolo dei costi aggiuntivi e/o del mancato guadagno derivanti dagli impegni assunti
Gli allevatori devono assicurare un accesso all'esterno con una superficie disponibile per capo almeno pari ai valori di seguito indicati	Decreto legislativo 7 luglio 2011, n. 126 *Attuazione della direttiva 2008/119/CE che stabilisce le norme minime per la protezione dei vitelli;*			Il benessere degli animali dipende prevalentemente dallo spazio a disposizione e dalla densità dei capi allevati. L'aumento degli spazi migliora l'attività motoria e previene situazioni di competizione intraspecifica legata a comportamenti di aggressività e dominanza territoriale.	Gli impegni previsti dall'azione per i bufalini da carne introducono criteri più elevati riguardo ai metodi di produzione negli ambiti di cui all'art. 10, paragrafo 1, lett. a), b), c) e d) del Regolamento delegato n. 807/2014 assicurando con i maggiori spazi esterni un migliore accesso all'acqua ed ai mangimi in conformità alle naturali necessità della specie, mitigando così anche i fenomeni di competizione per gli alimenti e l'aggressione agli altri soggetti della mandria.	La consistenza zootecnica dei soggetti sotto impegno è accertata attraverso la banca dati dell'anagrafe zootecnica (BDN). Lo spazio reso disponibile è, invece, accertato attraverso i progetti in regola con la vigente normativa urbanistica per quanto concerne le strutture di allevamento e, se del caso, attraverso verifiche in azienda.	Agli allevatori bufalini che si impegnano ad assicurare gli spazi previsti è riconosciuto un sostegno calcolato sulla base di un aumento dei costi variabili/UBA connessi ad un aumento delle dimensioni strutturali dell'allevamento (a parità di soggetti allevati). Le aree all'aperto (paddock) necessitano di una manutenzione e di una gestione dell'allevamento che determina un lavoro aggiuntivo e non rilevano ipotesi di maggiori guadagni (vedi relazione concernente i calcoli del sostegno)
BABY BEEF							
Per vitelli di età inferiore a 6 mesi: 3,0 mq/capo per ogni vitello di peso vivo inferiore a 150 Kg	L'accesso all'esterno e la relativa superficie a disposizione non sono previsti. La superficie coperta deve essere pari a 1,5 mq/ capo per ogni vitello di peso vivo inferiore a 150 Kg	Non previsti	L'accesso all'esterno e la relativa superficie a disposizione non sono ordinariamente previsti. La superficie coperta è ordinariamente pari a 1,5 mq/ capo per ogni vitello di peso vivo inferiore a 150 Kg				
3,4 mq/capo per ogni vitello di peso vivo pari o superiore a 150 Kg e inferiore a 220 Kg	L'accesso all'esterno e la relativa superficie a disposizione non sono previsti. La superficie coperta deve essere pari a 1,7 mq/ capo per ogni vitello di peso vivo pari o superiore a 150 Kg e inferiore a 220 Kg	Non previsti	L'accesso all'esterno e la relativa superficie a disposizione non sono ordinariamente previsti. La superficie coperta è ordinariamente pari a 1,7 mq/ capo per ogni vitello di peso vivo pari o superiore a 150 Kg e inferiore a 220 Kg				
3,6 mq/capo per ogni vitello di peso vivo pari o superiore a 220 Kg	L'accesso all'esterno e la relativa superficie a disposizione non sono previsti. La superficie coperta deve essere pari a 1,8 mq/ capo per ogni vitello di peso vivo pari o superiore a 220 Kg	Non previsti	L'accesso all'esterno e la relativa superficie a disposizione non sono ordinariamente previsti. La superficie coperta è ordinariamente pari a 1,8 mq/ capo per ogni vitello di peso vivo pari o superiore a 220 Kg				
Per ogni capo di età superiore a 6 mesi: 8,00 mq/capo	L'accesso all'esterno e la relativa superficie a disposizione non sono previsti, ne è prevista la superficie coperta	Non previsti	L'accesso all'esterno e la relativa superficie a disposizione non sono ordinariamente previsti. La superficie coperta è ordinariamente pari a 4,00 mq/ capo				

bufalini_carne_A.2

fonte: http://burc.regione.campania.it

Azione A- Aumento degli spazi disponibili BOVINI DA LATTE (A.3.)							
Impegni aggiuntivi previsti dall'azione/sottoazione	Obblighi di *baseline* derivanti da condizionalità	Obblighi di *baseline* derivanti da altra legislazione nazionale o regione	Obblighi di *baseline* derivanti dalle Ordinarie pratiche zootecniche (OPZ) regionali	Incidenza sul benessere degli animali	Settore di riferimento di cui all'art. 10 del regolamento delegato (UE) n. 807/2014	Metodo di verifica degli impegni	Elementi considerati per il calcolo dei costi aggiuntivi e/o del mancato guadagno derivanti dagli impegni assunti
Gli allevatori devono assicurare un accesso all'esterno con una superficie disponibile per capo almeno pari ai valori di seguito indicati:	Decreto legislativo 7 luglio 2011, n. 126 *Attuazione della direttiva 2008/119/CE che stabilisce le norme minime per la protezione dei vitelli*			Il benessere degli animali dipende prevalentemente dallo spazio a disposizione e dalla densità dei capi allevati. L'aumento degli spazi migliora l'attività motoria e riduce situazioni di competizione intraspecifica legata a comportamenti di aggressività e dominanza territoriale.	Gli impegni previsti dall'azione per i bovini da latte introducono criteri più elevati riguardo ai metodi di produzione negli ambiti di cui all'art. 10, paragrafo 1, lett. a), b), c) e d) del Regolamento delegato n. 807/2014 assicurando con la maggiorazione degli spazi esterni anche un migliore accesso all'acqua ed ai mangimi in conformità alle naturali necessità della specie, mitigando così anche i fenomeni di competizione per gli alimenti e l'aggressione agli altri soggetti della mandria.	La consistenza zootecnica dei soggetti sotto impegno è accertata attraverso la banca dati dell'anagrafe zootecnica (BDN). Lo spazio reso disponibile è, invece, accertato attraverso i progetti in regola con la vigente normativa urbanistica per quanto concerne le strutture di allevamento e, se del caso, attraverso verifiche in azienda	Agli allevatori che si impegnano ad assicurare gli spazi previsti è riconosciuto un sostegno calcolato sulla base di un aumento dei costi variabili/UBA connessi ad un aumento delle dimensioni strutturali dell'allevamento (a parità di soggetti allevati). Le aree all'aperto (paddock) necessitano di una maggiore manutenzione e di una gestione dell'allevamento che determina la necessità di lavoro aggiuntivo e non rilevano ipotesi di maggiori guadagni (vedi relazione concernente i calcoli del sostegno)
Per vitelli di età inferiore a 6 mesi: 3,0 mq/capo per ogni vitello di peso vivo inferiore a 150 Kg	L'accesso all'esterno e la relativa superficie a disposizione non sono previsti. La superficie coperta deve essere pari a 1,5 mq/ capo per ogni vitello di peso vivo inferiore a 150 Kg	Non previsti	L'accesso all'esterno è ordinariamente previsto e la relativa superficie a disposizione è pari a 1,5 mq/ capo per ogni vitello di peso vivo inferiore a 150 Kg				
3,4 mq/capo per ogni vitello di peso vivo pari o superiore a 150 Kg e inferiore a 220 Kg	L'accesso all'esterno e la relativa superficie a disposizione non sono previsti. La superficie coperta deve essere pari a 1,7 mq/ capo per ogni vitello di peso vivo pari o superiore a 150 Kg e inferiore a 220 Kg	Non previsti	L'accesso all'esterno è ordinariamente previsto e la relativa superficie a disposizione è pari a 1,7 mq/ capo per ogni vitello di peso vivo pari o superiore a 150 Kg e inferiore a 220 Kg				
3,6 mq/capo per ogni vitello di peso vivo pari o superiore a 220 Kg	L'accesso all'esterno e la relativa superficie a disposizione non sono previsti. La superficie coperta deve essere pari a 1,8 mq/ capo per ogni vitello di peso vivo pari o superiore a 220 Kg	Non previsti	L'accesso all'esterno è ordinariamente previsto e la relativa superficie a disposizione è pari a 1,8 mq/ capo per ogni vitello di peso vivo pari o superiore a 220 Kg				
Per ogni capo di età superiore a 6 mesi: 6,00 mq/capo	L'accesso all'esterno e la relativa superficie a disposizione non sono previsti, ne è prevista la superficie coperta	Non previsti	L'accesso all'esterno è ordinariamente previsto e la relativa superficie a disposizione è pari a 3,00 mq per ogni capo oltre i 6 mesi				
14,0 mq per i capi adulti	L'accesso all'esterno e la relativa superficie a disposizione non sono previsti, ne è prevista la superficie coperta	Non previsti	L'accesso all'esterno è ordinariamente previsto e la relativa superficie a disposizione è pari a 7 mq per i capi adulti				

bovini_Latte_A3

fonte: http://burc.regione.campania.it

Azione A - Aumento degli spazi disponibili BUFALINI DA LATTE (A.4.)							
Impegni aggiuntivi previsti dall'azione/sottoazione	Obblighi di *baseline* derivanti da condizionalità	Obblighi di *baseline* derivanti da altra legislazione nazionale o regione	Obblighi di *baseline* derivanti dalle Ordinarie pratiche zootecniche (OPZ) regionali	Incidenza sul benessere degli animali	Settore di riferimento di cui all'art. 10 del regolamento delegato (UE) n. 807/2014	Metodo di verifica degli impegni	Elementi considerati per il calcolo dei costi aggiuntivi e/o del mancato guadagno derivanti dagli impegni assunti
Gli allevatori devono assicurare un accesso all'esterno con una superficie disponibile per capo almeno pari ai valori di seguito indicati	Decreto legislativo 7 luglio 2011, n. 126 *Attuazione della direttiva 2008/119/CE che stabilisce le norme minime per la protezione dei vitelli*			Il benessere degli animali dipende prevalentemente dallo spazio a disposizione e dalla densità dei capi allevati. L'aumento degli spazi migliora l'attività motoria e, previene situazioni di competizione intraspecifica legata a comportamenti di aggressività e dominanza territoriale.	Gli impegni previsti dall'azione per i bufalini da latte introducono criteri più elevati riguardo ai metodi di produzione negli ambiti di cui all'art. 10, paragrafo 1, lett. a), b), c) e d) del Regolamento delegato n. 807/2014 assicurando con i maggiori spazi all'esterno anche un migliore accesso all'acqua ed ai mangimi in conformità alle naturali necessità della specie, mitigando così anche i fenomeni di competizione per gli alimenti e l'aggressione agli altri soggetti della mandria.	La consistenza zootecnica dei soggetti sotto impegno è accertata attraverso la banca dati dell'anagrafe zootecnica (BDN). Lo spazio reso disponibile è, invece, accertato attraverso i progetti in regola con la vigente normativa urbanistica per quanto concerne le strutture di allevamento e, se del caso, attraverso verifiche in azienda.	Agli allevatori bufalini che si impegnano ad assicurare gli spazi previsti è riconosciuto un sostegno calcolato sulla base di un aumento dei costi variabili/UBA connessi ad una aumento delle dimensioni strutturali dell'allevamento (a parità di soggetti allevati). Le aree all'aperto (paddock) necessitano di una maggiore manutenzione e di una gestione dell'allevamento che determina la necessità di lavoro aggiuntivo e non rilevano ipotesi di maggiori guadagni (vedi relazione concernente i calcoli del sostegno)
Per vitelli di età inferiore a 6 mesi: 3,0 mq/capo per ogni vitello di peso vivo inferiore a 150 Kg	L'accesso all'esterno e la relativa superficie a disposizione non sono previsti. La superficie coperta deve essere pari a 1,5 mq/capo per ogni vitello di peso vivo inferiore a 150 Kg	Non previsti	L'accesso all'esterno è ordinariamente previsto e la relativa superficie a disposizione è pari a 1,5 mq/capo per ogni vitello di peso vivo inferiore a 150 Kg				
3,4 mq/capo per ogni vitello di peso vivo pari o superiore a 150 Kg e inferiore a 220 Kg	L'accesso all'esterno e la relativa superficie a disposizione non sono previsti. La superficie coperta deve essere pari a 1,7 mq/capo per ogni vitello di peso vivo pari o superiore a 150 Kg e inferiore a 220 Kg	Non previsti	L'accesso all'esterno è ordinariamente previsto e la relativa superficie a disposizione è pari a 1,7 mq/capo per ogni vitello di peso vivo pari o superiore a 150 Kg e inferiore a 220 Kg				
3,6 mq/capo per ogni vitello di peso vivo pari o superiore a 220 Kg	L'accesso all'esterno e la relativa superficie a disposizione non sono previsti. La superficie coperta deve essere pari a 1,8 mq/ capo per ogni vitello di peso vivo pari o superiore a 220 Kg	Non previsti	L'accesso all'esterno è ordinariamente previsto e la relativa superficie a disposizione è pari a 1,8 mq/ capo per ogni vitello di peso vivo pari o superiore a 220 Kg				
Per ogni capo di età superiore a 6 mesi: 8,00 mq/capo	L'accesso all'esterno e la relativa superficie a disposizione non sono previsti, ne è prevista la superficie coperta	Non previsti	L'accesso all'esterno è ordinariamente previsto e la relativa superficie a disposizione è pari a 4,00 mq per ogni capo oltre i 6 mesi				
16,0 mq per i capi adulti	L'accesso all'esterno e la relativa superficie a disposizione non sono previsti, ne è prevista la superficie coperta	Non previsti	L'accesso all'esterno è ordinariamente previsto e la relativa superficie a disposizione è pari a 8,00 mq per i capi adulti				

bufalini_latte_A4

fonte: http://burc.regione.campania.it

Azione A - Aumento degli spazi (interni) disponibili AVICOLI (A.6)							
Impegni aggiuntivi previsti dall'azione	Obblighi di *baseline* derivanti da condizionalità	Obblighi di *baseline* derivanti da altra legislazione unionale o nazionale	Obblighi di *baseline* derivanti dalle Ordinarie pratiche zootecniche (OPZ) regionali	Incidenza sul benessere degli animali	Settore di riferimento di cui all'art. 10 del regolamento delegato (UE) n. 807/2014	Metodo di verifica degli impegni	Elementi considerati per il calcolo dei costi aggiuntivi e/o del mancato guadagno derivanti dagli impegni assunti
Gli allevatori devono assicurare una superficie disponibile coperta come di seguito indicato per le differenti tipologie di allevamento		Decreto legislativo 29 luglio 2003, n. 267 *Attuazione delle direttive 1999/74/CE e 2002/4/CE, per la protezione delle galline ovaiole e la registrazione dei relativi stabilimenti di allevamento* e s.m.i. ed il Decreto legislativo 27 settembre 2010, n.181 *Attuazione della direttiva 2007/43/CE che stabilisce norme minime per la protezione di polli allevati per la produzione di carne* che prevedono:		Il benessere degli animali dipende prevalentemente dallo spazio a disposizione e dalla densità dei capi allevati. L'aumento degli spazi migliora l'attività motoria e, previene situazioni di competizione intraspecifica legata a comportamenti di aggressività e dominanza territoriale.	L'azione introduce criteri più elevati riguardo ai metodi di produzione negli ambiti di cui all'art. 10, paragrafo 1, lett. a), b), c) e d) del Regolamento delegato n. 807/2014 assicurando con i maggiori spazi disponibili, un migliore accesso all'acqua ed ai mangimi in conformità alle naturali necessità della specie, mitigando così anche i fenomeni di cannibalismo e, quindi, la necessità del ricorso alla mutilazione (taglio del becco) dei soggetti allevati.	Documentazione commerciale in ordine ai soggetti allevati e progetti in regola con la vigente normativa urbanistica per quanto concerne le strutture di allevamento per la verifica degli spazi e, se del caso, verifiche in azienda	Agli allevatori che si impegnano ad assicurare gli spazi previsti è riconosciuto un sostegno calcolato sulla base di un aumento dei costi variabili, più specificatamente i costi corrispondenti all'alimentazione ed alle spese di manodopera. L'aumento dei costi variabili/UBA è connesso alla riduzione del numero dei soggetti allevati (a parità di strutture di allevamento) oppure ad un aumento delle dimensioni strutturali dell'allevamento (a parità di soggetti allevati). Non si rilevano ipotesi di maggiori guadagni. I calcoli sono riportati nella relazione per la determinazione del sostegno.
allevamenti intensivi di galline ovaiole allevate a terra (A.5.1)							
1.666 cm²/capo pari a 6 capi a mq	Non previsti	1.111 cm²/capo pari a 9 capi/mq	Corrispondono ai valori previsti dalle *direttive 1999/74/CE e 2002/4/CE*				
allevamenti di polli da carne allevati a terra (A.5.2)							
22 kg a mq	Non previsti	33 kg a mq	Corrispondono ai valori previsti dalla *direttiva 2007/43/CE*				

avicoli_A6

Azione B - Prolungamento del periodo di allattamento dei vitelli in allevamento dopo il parto nelle aziende bufaline da latte.							
Impegni aggiuntivi previsti dall'azione	Obblighi di *baseline* derivanti da condizionalità	Obblighi di *baseline* derivanti da altra legislazione nazionale o regionale	Obblighi di *baseline* derivanti dalle Ordinarie pratiche zootecniche (OPZ) regionali	Incidenza sul benessere degli animali	Settore di riferimento di cui all'art. 10 del regolamento delegato (UE) n. 807/2014	Metodo di verifica degli impegni	Elementi considerati per il calcolo dei costi aggiuntivi e/o del mancato guadagno derivanti dagli impegni assunti
Gli allevatori devono assicurare ai vitelli bufalini un periodo di allattamento con latte materno di 30 giorni dalla nascita.	Non previsti	Non previsti	Sulla base delle ordinarie pratiche zootecniche (OPZ) adottate nel territorio regionale, comunque, i vitelli bufalini dopo la fase colostrale - pari a 12-36 ore – per consentire l'acquisizione di anticorpi protettivi (immunità passiva) continuano a ricevere colostro e latte di bufala materno, ordinariamente, per 7 giorni.	L'impegno contribuisce a a mitigare il turbamento dei soggetti allevati sia attraverso il prolungamento del periodo di allattamento dei vitelli con latte materno che attraverso la permanenza degli stessi nella mandria. Inoltre l'allattamento con latte materno migliora le condizioni di crescita e sanità dei vitelli.	L'azione introduce criteri più elevati riguardo ai metodi di produzione negli ambiti di cui all'art. 10 (ett. a) del Regolamento delegato (UE) n. 807/2014 intervenendo in particolare nella *cure degli animali* conformemente alle naturali necessità della specie. La permanenza dei vitelli in allevamento con la mandria mitiga lo stress e la paura dei soggetti allevati.	La permanenza in azienda dei vitelli bufalini è accertata attraverso la banca dati dell'anagrafe zootecnica (BDN).	Agli allevatori che adottano questo impegno è riconosciuto un sostegno calcolato sulla base di un aumento dei costi connessi all'uso del latte materno nonché all'incremento dei costi di manodopera per la gestione della vitellaia. Non si rilevano ipotesi di maggiori guadagni. I calcoli sono riportati nella relazione per la determinazione del sostegno.

bufalini latte_azB

fonte: http://burc.regione.campania.it

Azione C - Miglioramento delle condizioni di allevamento delle specie bovine e bufaline per contenere la diffusione di patologie

Impegni aggiuntivi previsti dall'azione	Obblighi di *baseline* derivanti da condizionalità	Obblighi di *baseline* derivanti da altra legislazione nazionale o regionale	Obblighi di *baseline* derivanti dalle Ordinarie pratiche zootecniche (OPZ) regionali	Incidenza sul benessere degli animali	Settore di riferimento di cui all'art. 10 del regolamento delegato (UE) n. 807/2014	Metodo di verifica degli impegni	Elementi considerati per il calcolo dei costi aggiuntivi e/o del mancato guadagno derivanti dagli impegni assunti
Gli allevatori devono assicurare nei propri allevamenti l'applicazione di tutte le misure di profilassi diretta di seguito elencate • ogni anno almeno un intervento di disinfezione, 5 interventi di disinfestazione per le mosche e 10 interventi di disinfestazione contro i ratti; • almeno un intervento semestrale per il controllo e la manutenzione dell'impianto di mungitura; • pulizia e sostituzione delle soluzioni disinfettanti per le vasche di disinfezione degli automezzi in entrata/uscita con cadenza settimanale; • impiego di materiale monouso da parte del personale (quando lavora nei locali destinati al ricovero temporaneo dei capi feriti, ammalati o non idonei alla produzione di latte) e degli eventuali visitatori che accedono ai locali di allevamento (sempre); • accertamenti diagnostici per la verifica della presenza di ecto ed endo parassiti, con cadenza semestrale.	Titolo VI, capo I, del regolamento (UE) n. 1306/2013) e, segnatamente, i seguenti Atti della Condizionalità: CGO 11 (Criteri di Gestione Obbligatoria) Direttiva 2008/119/CE del Consiglio del 18 dicembre 2008 che stabilisce le norme minime per la protezione dei vitelli CGO 13: Direttiva 98/58/CE del Consiglio del 20 luglio 1998 riguardante la protezione degli animali negli allevamenti I suddetti CGO non prevedono nessuna delle misure oggetto di impegno della presente azione	Regolamento di polizia veterinaria ai sensi del D.P.R. 8 febbraio 1954, n. 320 e successive modifiche ed integrazioni. Obblighi ai fini dell'eradicazione e del controllo della brucellosi, tubercolosi e leucosi enzootica ai sensi, rispettivamente, del D.M. n. 651/94, del D.M. n. 592/95 e del D.M. 358/1996 e smi. Tali obblighi non prevedono nessuna delle misure oggetto di impegno della presente azione	Le OPZ adottate nel territorio regionale, inoltre, prevedono: • la disinfezione e disinfestazione ordinariamente sono effettuate solo in presenza di malattie conclamate; • gli interventi di controllo e manutenzione dell'impianto di mungitura sono effettuati ad intervalli non regolari (ordinariamente una volta all'anno); • la sostituzione delle soluzioni disinfettanti delle vasche e gli interventi di pulizia delle stesse sono effettuate ordinariamente ogni quindici giorni; • non si fa mai ricorso a materiale monouso da parte del personale e dei visitatori • gli accertamenti diagnostici per la verifica della presenza di ecto ed endo parassiti sono effettuati solo al manifestarsi di eventi patologici	Esiste uno stretto legame tra la salute e il benessere degli animali in allevamento (Libro bianco sulla sicurezza alimentare della Commissione - anno 2000). Pertanto il rafforzamento delle misure di profilassi diretta prevenendo l'insorgenza di malattie favorisce migliori condizioni di salute e di benessere degli animali	L'azione introduce criteri più elevati riguardo ai metodi di produzione negli ambiti di cui all'art. 10 lett. a) del Regolamento delegato (UE) n. 807/2014 intervenendo in particolare nella cura degli animali conformemente alle naturali necessità delle specie bovine e bufaline per prevenire l'insorgenza di malattie.	Annotazione degli interventi eseguiti su apposito registro e, se del caso, attraverso verifiche in azienda per l'esame della documentazione amministrativo - contabile e dei rapporti di prova degli esami di laboratorio.	Agli allevatori che adottano questo impegno è riconosciuto un sostegno calcolato sulla base di un aumento dei costi variabili connessi all'applicazione delle misure aggiuntive di profilassi, quali le maggiori spese per disinfettanti, disinfestanti, esami diagnostici, mano d'opera per la gestione della mandria, ecc. I calcoli ed i relativi premi determinati, suddivisi per singola sottazione, sono riportati nella relazione per la determinazione del sostegno e non rilevano ipotesi di maggiori guadagni

azione_C

fonte: http://burc.regione.campania.it

Azione D. Miglioramento delle condizioni gestionali e sanitarie degli allevamenti ovicaprini

L'applicazione della presente azione intende migliorare le condizioni gestionali e sanitarie degli allevamenti ovicaprini assicurando una maggiore cura degli animali per impedire l'insorgenza e/o la progressione di patologie.

Il poliparassitismo diffuso incide sulle condizioni di benessere degli animali. Gli allevamenti ovini e caprini, bradi o semibradi (tipologie di allevamento che rappresentano la quasi totalità degli allevamenti ovicaprini in Campania) sono i più parassitati. Tuttavia il quadro parassitologico, in termini di specie ed abbondanza di parassiti, varia notevolmente da allevamento ad allevamento. Si rende quindi necessario promuovere e sostenere l'attivazione delle buone pratiche di controllo delle infezioni parassitarie basate su 1) diagnosi accurata, basata sulla FEC (*Faecal Egg Count*) per gli endoparassiti; 2) scelta appropriata dei prodotti antiparassitari; 3) applicazione di protocolli terapeutici con monitoraggio parassitologico quadrimestrale; 4) verifica dell'efficacia del trattamento.

I prelievi coprologici e gli esami per il rilievo di ectoparassiti devono essere effettuati da personale veterinario (aziendale o pubblico) oppure da personale specializzato dei laboratori di analisi. In entrambi i casi deve essere redatto apposito verbale.

Azione D - Miglioramento delle condizioni gestionali e sanitarie degli allevamenti ovicaprini

Impegni aggiuntivi previsti dall'azione	Obblighi di *baseline* derivanti da condizionalità	Obblighi di *baseline* derivanti da altra legislazione nazionale o regionale	Obblighi di *baseline* derivanti dalle Ordinarie pratiche zootecniche (OPZ) regionali	Incidenza sul benessere degli animali	Settore di riferimento di cui all'art. 10 del regolamento delegato (UE) n. 807/2014	Metodo di verifica degli impegni	Elementi considerati per il calcolo dei costi aggiuntivi e/o del mancato guadagno derivanti dagli impegni assunti
Gli allevatori devono assicurare ai fini della rappresentatività del prelievo l'effettuazione – su almeno il 20 % delle UBA in allevamento - di 2 esami coprologici per la diagnosi ed il controllo delle parassitosi endogene e 2 esami per il rilievo di ectoparassiti. Sia i 2 controlli per gli ectoparassiti che quelli per gli endoparassiti devono essere effettuati a distanza non inferiore a 4 mesi l'uno dall'altro. All'esito positivo delle indagini parassitologiche l'allevatore deve applicare i previsti trattamenti antiparassitari indicati sul referto di analisi con obbligo di verifica dell'efficacia degli stessi, ripetendo gli accertamenti diagnostici per gli endoparassiti.	Non previsti	Non previsti	Nella pratica allevatoriale ordinaria (OPZ) i prelievi diagnostici per il rilievo di ecto, endo-parassiti non sono mai effettuati ed il controllo delle parassitosi è affidato a trattamenti praticati in vari periodi dell'anno, seguendo abitudini o suggerimenti di parte.	L'impegno, attraverso una diagnosi finalizzata ad accertare la presenza di ecto ed endo-parassiti, consente di intervenire con trattamenti mirati ed efficaci contro il poliparassitismo diffuso presente negli allevamenti ovicaprini del territorio regionale, assicurando migliori condizioni di salute e benessere.	L'azione introduce criteri più elevati riguardo ai metodi di produzione negli ambiti di cui all'art. 10, paragrafo 1, lett. a) del Regolamento delegato (UE) n. 807/2014 della Commissione dell'11 marzo 2014 incidendo in particolare sulla *cura degli animali* conformemente alle naturali necessità delle specie ovine e caprine.	Documentazione attestante l'effettuazione delle previste analisi parassitologiche, basata sulla FEC per gli endoparassiti, rilasciata da una istituzione pubblica che adotta procedure certificate. All'esito positivo delle indagini parassitologiche l'allevatore deve dimostrare, altresì, l'applicazione concreta del proto collo terapeutico e l'effettuazione dell'efficacia del trattamento con la ripetizione delle analisi	Agli allevatori che adottano questo impegno è riconosciuto un sostegno stimato sulla base di un aumento dei costi variabili, più specificatamente i costi legati agli esami coprologici (per la diagnosi e il controllo delle parassitosi endogene) ed agli esami per il rilievo di ectoparassiti. Non è comunque riconosciuta la spesa per l'eventuale terapia antiparassitaria né per la verifica dell'efficacia del trattamento. I calcoli sono riportati nella relazione per la determinazione del sostegno e non rilevano ipotesi di guadagno

azione_D

8.2.13.3.1.2. Tipo di sostegno

Tipo di sostegno: Sovvenzioni

Agli allevatori che aderiscono agli impegni aggiuntivi previsti da uno o più interventi, assicurando in tal modo condizioni di maggiore benessere degli animali allevati, sono concessi pagamenti espressi in euro/UBA/anno.

fonte: http://burc.regione.campania.it

8.2.13.3.1.3. Collegamenti con altre normative

CGO 11 (Criteri di Gestione Obbligatoria) Direttiva 2008/119/CE del Consiglio del 18 dicembre 2008 che stabilisce le norme minime per la protezione dei vitelli

CGO 13: Direttiva 98/58/CE del Consiglio del 20 luglio 1998 riguardante la protezione degli animali negli allevamenti

Direttiva 1999/74/CE del Consiglio, del 19 luglio 1999 che stabilisce le norme minime per la protezione delle galline ovaiole.

Direttiva 2007/43/CE del Consiglio, del 28 giugno 2007, che stabilisce le norme minime per la protezione dei polli allevati per la produzione di carne.

Decreto Legislativo **26 marzo 2001, n. 146** - Attuazione della direttiva 98/58/CE relativa alla protezione degli animali negli allevamenti.

Decreto Legislativo 7 luglio 2011, n. 126 Attuazione della direttiva 2008/119/CE che stabilisce le norme minime per la protezione dei vitelli.

Decreto legislativo 29 luglio 2003, n. 267 Attuazione delle direttive 1999/74/CE e 2002/4/CE, per la protezione delle galline ovaiole e la registrazione dei relativi stabilimenti di allevamento e successive modiche ed integrazioni.

Decreto legislativo 27 settembre 2010, n. 181 Attuazione della direttiva 2007/43/CE che stabilisce norme minime per la protezione di polli allevati per la produzione di carne.

D.P.R. 8 febbraio 1954, n. 320 Regolamento di polizia veterinaria e successive modifiche ed integrazioni.

D.M. n. 651/94, D.M. n. 592/95 e D.M. 358/1996 e successive modifiche ed integrazioni concernenti gli obblighi ai fini dell'eradicazione e del controllo rispettivamente della brucellosi, tubercolosi e leucosi enzootica negli allevamenti bovini e bufalini.

Ordinanze Ministeriali 26 Agosto 2005 e 10 ottobre 2005 per quanto concerne il rispetto degli obblighi di biosicurezza negli allevamenti avicoli.

Regolamento (UE) n. 1306/2013 del Parlamento Europeo e del Consiglio del 17 dicembre 2013 sul finanziamento, sulla gestione e sul monitoraggio della politica agricola comune e che abroga i regolamenti del Consiglio (CEE) n. 352/78, (CE) n. 165/94, (CE) n. 2799/98, (CE) n. 814/2000, (CE) n. 1290/2005 e (CE) n. 485/2008.

Regolamento (UE) n. 1307/2013 del Parlamento Europeo e del Consiglio del 17 dicembre 2013 recante norme sui pagamenti diretti agli agricoltori nell'ambito dei regimi di sostegno previsti dalla politica agricola comune e che abroga il Regolamento (CE) n. 637/2008 del Consiglio e il Regolamento (CE) n. 73/2009 del Consiglio.

Direttiva 2004/28/CE del Parlamento europeo e del Consiglio del 31 marzo 2004 che modifica la direttiva 2001/82/CE recante un codice comunitario relativo ai medicinali veterinari

Decreto Legislativo 6 aprile 2006, n. 193 Attuazione della direttiva 2004/28/CE recante *Codice comunitario*

fonte: http://burc.regione.campania.it

dei medicinali veterinari

Decreto Legislativo 16 marzo 2006, n. 158 *Attuazione della direttiva 2003/74/CE che modifica la direttiva 96/22/CE del Consiglio, del 29 aprile 1996, concernente il divieto di utilizzazione di talune sostanze ad azione ormonica, tireostatica e delle sostanze beta-agoniste nelle produzioni animali e della direttiva 96/23/CE, del Consiglio, del 29 aprile 1996, concernente le misure di controllo su talune sostanze e sui loro residui negli animali vivi e nei loro prodotti, come modificata dal regolamento 882/2004 del Parlamento europeo e del Consiglio, del 29 aprile 2004, nonché abrogazione del decreto legislativo 4 agosto 1999, n. 336;*

D.P.R. 8 febbraio 1954, n. 320 Regolamento di polizia veterinaria e successive modifiche ed integrazioni.

8.2.13.3.1.4. Beneficiari

Agricoltori singoli o associati in attività ai sensi dell'art. 9 del regolamento (UE) n. 1307/2013 del Parlamento europeo e del Consiglio del 17 dicembre 2013 e delle disposizioni nazionali di applicazione.

8.2.13.3.1.5. Costi ammissibili

I pagamenti previsti - di importo predeterminato per UBA, per tipologia di impegno, per specie allevata e per tipologia di allevamento – sono erogati annualmente e sono calcolati in base ai costi aggiuntivi e/o al mancato guadagno sostenuti o subiti dagli allevatori che si impegnano ad applicare negli allevamenti quanto previsto dalle singole azioni. I pagamenti sono erogati per compensare la totalità dei costi aggiuntivi e/o del mancato guadagno derivanti dagli impegni che vanno al di là dei pertinenti requisiti obbligatori stabiliti dalla normativa, dai vincoli della condizionalità e/o dalle ordinarie pratiche zootecniche (OPZ) applicate sul territorio regionale. Nel calcolo degli importi del sostegno non sono considerati i costi fissi e quelli di investimento relativi ad eventuali strutture o manufatti aziendali necessari per gli impegni aggiuntivi che assume il beneficiario con l'adesione alla misura. Per i calcoli si fa riferimento ai *requisiti minimi* di cui all'articolo 33, paragrafo 2, del Regolamento (UE) n. 1305/2013 ed alla descritta metodica nonché ai parametri agronomici o zootecnici che caratterizzano le ordinarie pratiche zootecniche (OPZ) adottate sul territorio regionale, pertinenti per ciascun tipo di impegno.

8.2.13.3.1.6. Condizioni di ammissibilità

La misura trova applicazione sull'intero territorio regionale.

I pagamenti sono accordati ad agricoltori che:

1) al momento della presentazione della domanda di aiuto/pagamento dimostrano di essere *in attività* ai

fonte: http://burc.regione.campania.it

sensi dell’art. 9 del regolamento (UE) n. 1307/2013 del Parlamento europeo e del Consiglio del 17 dicembre 2013 e delle relative disposizioni nazionali di applicazione;

2) dimostrano il possesso degli animali oggetto dell’aiuto e delle relative strutture di allevamento ricadenti sul territorio della Regione Campania;

3) sono titolari di allevamenti con un numero minimo di UBA appartenenti alla stessa specie, all’atto della presentazione della domanda, pari a:

- 5 per gli allevamenti ricadenti nei territori delle macroaree C (*aree rurali intermedie*) o D (*aree rurali con problemi complessivi di sviluppo*) del PSR Campania 2014/2020 o, comunque, nelle zone soggette a vincoli naturali o ad altri vincoli specifici di cui all’art. 32 del Reg. (UE) n. 1305/2013 (ex artt. 18, 19 e 20 del Reg. UE n. 1257/1999);

  ü 10 per gli allevamenti ricadenti nella restante parte del territorio regionale.

4) assicurano per almeno un quinquennio dalla presentazione della domanda il rispetto degli impegni assunti;

5) rispettano la condizionalità ai sensi delle vigenti disposizioni dell’Unione in materia relativamente a tutta la superficie aziendale ed ai capi allevati;

6) per il solo *intervento 1) Aumento degli spazi disponibili* non risultino inseriti nell’Elenco degli Operatori Biologici Italiani ex art. 92 ter del Reg. (CE) n. 889/2008 e smi;

7) non applichino già in azienda le pratiche allevatoriali e gli interventi previsti dagli impegni della misura.

Nel caso di revisione della normativa in materia di benessere degli animali, che comporti obbligatoriamente una variazione degli impegni assunti dall'allevatore con la misura, è consentito recedere dagli impegni stessi senza l’obbligo della restituzione del pagamento eventualmente già percepito per l’annualità di impegno.

8.2.13.3.1.7. Principi concernenti la fissazione dei criteri di selezione

I criteri di selezione trovano applicazione solo nel caso di insufficienza della dotazione finanziaria per garantire il sostegno a tutti i beneficiari e sono definiti sulla scorta dei seguenti principi:

- ubicazione delle aziende nelle macroaree C (*aree rurali intermedie*) o D (*aree rurali con problemi complessivi di sviluppo*) del PSR Campania 2014/2020 o, comunque, nelle zone soggette a vincoli naturali o ad altri vincoli specifici di cui all’art. 32 del Reg. (UE) n. 1305/2013 (ex artt. 18, 19 e 20 del Reg. UE n. 1257/1999);
- ampliamento degli impegni assunti nel corso dell’annualità precedente;
- percentuale di approvvigionamento aziendale del fabbisogno alimentare dell’allevamento per le specie considerate;
- abbinamento al sostegno di cui all’art. 16, paragrafo 1, lett. b) e c) del reg. (UE) n. 1305/2013;
- abbinamento al sostegno di cui all’art. 17, paragrafo 1, lett. a) del reg. (UE) n. 1305/2013;

fonte: http://burc.regione.campania.it

- abbinamento al sostegno di cui all’art. 27 del reg. (UE) n. 1305/2013.

8.2.13.3.1.8. Importi e aliquote di sostegno (applicabili)

I pagamenti risultano differenziati in funzione della tipologia di allevamento, della specie animale, del numero di UBA presenti in azienda, del numero di azioni alle quali si aderisce e sono espressi in euro/UBA/anno.

Qualora il beneficiario aderisca a più di un’azione l’entità totale dei pagamenti è determinata dalla somma dei pagamenti previsti dalle singole azioni, nel limite massimo di 500 euro per UBA/anno.

L’ammontare massimo del premio erogabile per allevamento/anno è pari ad euro 60.000,00.

Nella tabella seguente si riportano gli importi dei richiamati pagamenti suddivisi per azione, per specie e per tipologia di allevamento.

Categoria specie	Tipologia allevamento	Azione A	Azione B	Azione C	Azione D
Bovini carne	linea vacca-vitello	112,00	*****	44,00	*****
	baby beef	104,00	*****	48,00	*****
	vitellone tardivo	155,00	*****	46,00	*****
Bufali carne	baby beef	119,00	*****	47,00	*****
Bovini latte	stabulazione libera	204,00	*****	54,00	*****
Bufali latte	stabulazione libera	173,00	83,00	49,00	*****
Avicoli	galline ovaiole allevate a terra	215,00	*****	*****	*****
	polli da carne allevati a terra	97,00	*****	*****	*****
Ovicaprini	brado, semibrado e stanziale	*****	*****	*****	45,00

importi e aliquote di sostegno

8.2.13.3.1.9. Verificabilità e controllabilità delle misure e/o dei tipi di interventi

8.2.13.3.1.9.1. Rischio/rischi inerenti all'attuazione delle misure

I riferimenti sono contenuti nella analoga sezione *Verificabilità e controllabilità* della misura.

fonte: http://burc.regione.campania.it

8.2.13.3.1.9.2. Misure di attenuazione

I riferimenti sono contenuti nella analoga sezione *Verificabilità e controllabilità* della misura.

8.2.13.3.1.9.3. Valutazione generale della misura

I riferimenti sono contenuti nella analoga sezione *Verificabilità e controllabilità* della misura.

8.2.13.3.1.10. Informazioni specifiche della misura

Definizione e individuazione dei requisiti nazionali e dell'Unione corrispondenti ai requisiti obbligatori prescritti a norma del titolo VI, capo I, del regolamento (UE) n. 1306/2013

I riferimenti sono contenuti nella analoga sezione *Informazioni specifiche* della misura.

Descrizione della metodica e delle ipotesi e parametri agronomici o zootecnici, compresa la descrizione dei requisiti di riferimento di cui all'articolo 33, paragrafo 2, del regolamento (UE) n. 1305/2013 che risultano pertinenti per ciascun tipo di impegno, utilizzati come riferimento per i calcoli a giustificazione dei costi aggiuntivi e del mancato guadagno derivanti dall'impegno assunto

I riferimenti sono contenuti nella analoga sezione *Informazioni specifiche* della misura.

8.2.13.4. Verificabilità e controllabilità delle misure e/o dei tipi di interventi

8.2.13.4.1. Rischio/rischi inerenti all'attuazione delle misure

L’Autorità di Gestione e l’Organismo Pagatore hanno svolto un’attenta valutazione della verificabilità e controllabilità di questa misura alla luce delle condizioni di ammissibilità, criteri di selezione ed altre disposizioni. Inoltre si è tenuto conto delle esperienze del passato ovvero delle risultanze dei controlli svolti dalla Corte dei Conti europea e dalla Commissione europea, nonché dei controlli nazionali e sono stati individuati i seguenti aspetti di rischio.

R5: Impegni difficili da verificare e/o di controllo quali la consistenza media di stalla, la superficie effettiva

fonte: http://burc.regione.campania.it

degli spazi disponibili per i soggetti in allevamento, i consumi di latte assunto dai vitelli bufalini, gli interventi aggiuntivi di profilassi diretta.

R6: pre-condizioni come condizioni di ammissibilità - Rischio di non chiara distinzione tra le “Condizioni di ammissibilità al sostegno (precondizioni)” e le “Condizioni di eleggibilità al pagamento (impegni)”. Possono sussistere diverse tipologie di inadempienza agli impegni, di cui alcune determinano la perdita dei presupposti per l’ammissione al tipo di operazione e la conseguente decadenza della concessione e altre determinano esclusivamente una sanzione sul pagamento. Fra le *precondizioni* si annovera la necessità che non trovino già applicazione in azienda interventi che, di fatto, già attuano le pratiche allevatoriali previste dagli impegni della misura.

R 8 – Disporre di un sistema adeguato di controllo e di gestione delle procedure relative alle domande di aiuto e pagamento: Rischi in merito a tale punto sono collegati alle possibili disomogeneità nella gestione del procedimento amministrativo.

R 9 – Assicurare la tracciabilità di tutti i dati contenuti nelle domande di pagamento. Rischi in merito sono collegati ad una possibile disomogeneità nella gestione del procedimento amministrativo a causa della presenza di un numero elevato di soggetti attuatori

8.2.13.4.2. Misure di attenuazione

Per mitigare puntualmente i rischi sopra indicati sono adottate le seguenti misure:

- M5 - Al fine di rendere più facile la verifica degli impegni non sono stati inclusi nella tipologia di intervento vincoli e impegni ritenuti non verificabili e/o controllabili. Con apposito provvedimento dell'AdG, inoltre, sono definite le più appropriate modalità di controllo per gli impegni ritenuti più critici.

In particolare i rischi sono mitigati con le seguenti azioni:

- verifica attraverso sistemi informativi (BDN);
- controlli sulla documentazione prevista per legge (registri presenti in azienda, documentazione commerciale, ecc.);
- presenza referti di analisi per le parassitosi;
- controlli in azienda.

- M 6 – Tra le condizioni di ammissibilità sono state individuate: il numero di UBA minimo di adesione, i territori nei quali può essere applicata la tipologia di intervento, i beneficiari ed una valutazione delle condizioni aziendali di allevamento al momento della presentazione della domanda di aiuto/pagamento per valutare la fattibilità dell’impegno che l’allevatore deve assumere e, soprattutto, se le pratiche allevatoriali previste dagli impegni della misura non siano già concretamente applicate.
- M 8 – L’Autorità di Gestione utilizza il Sistema Informativo AGEA che garantisce omogeneità nella gestione del procedimento amministrativo.
- M 9 – L’AdG di concerto con OP predispone appositi:

fonte: http://burc.regione.campania.it

ü Manuali operativi per la gestione della fase istruttoria della domanda di pagamento;

ü Moduli istruttori e/o liste di controllo relativi agli elementi oggetto di controllo, alle modalità e agli esiti dei controlli effettuati, che garantiscano uniformità operativa.

Inoltre, grazie al sistema VCM "Verificabilità e Controllabilità delle Misure" reso disponibile dalla Rete Rurale Nazionale, si può garantire uniformità nell'esecuzione delle verifiche e valutare congiuntamente la verificabilità e controllabilità delle misure.

8.2.13.4.3. Valutazione generale della misura

Gli elementi di dettaglio relativi alla Misura sono definiti puntualmente nei bandi e nelle disposizioni attuative e pubblicati sul Bollettino Ufficiale della Regione Campania (BURC) e sul portale dell'Agricoltura – sito ufficiale dell'Assessorato all'Agricoltura della Regione Campania - all'indirizzo web http://www.sito.regione.campania.it/agricoltura/home.htm, per assicurare la massima trasparenza delle procedure.

L'Autorità di Gestione e l'Organismo Pagatore AGEA utilizzano il Sistema Informativo VCM *Verificabilità e Controllabilità delle Misure* reso disponibile dalla Rete Rurale Nazionale, al fine di assicurare uniformità nell'esecuzione delle verifiche e valutare congiuntamente le modalità di esecuzione dei controlli e di corretta compilazione delle apposite *check list*, predisposte all'interno del Sistema stesso, che sono messe a disposizione sia dei beneficiari che del personale che esegue i controlli.

8.2.13.5. Informazioni specifiche della misura

Definizione e individuazione dei requisiti nazionali e dell'Unione corrispondenti ai requisiti obbligatori prescritti a norma del titolo VI, capo I, del regolamento (UE) n. 1306/2013

Si rimanda al paragrafo Collegamento con altra normativa.

Per quanto riguarda i requisiti nazionali e dell'Unione corrispondenti ai requisiti obbligatori prescritti a norma del titolo VI, capo I, del Regolamento (UE) n. 1306/2013 essi sono stati definiti ed individuati con delibera della Giunta Regionale della Campania n. 246 del 7 giugno 2016 in conformità a quanto stabilito con Decreto del Ministero delle politiche Agricole, Alimentari e Forestali 8 febbraio 2016 n. 3536.

Descrizione della metodica e delle ipotesi e parametri agronomici o zootecnici, compresa la descrizione dei requisiti di riferimento di cui all'articolo 33, paragrafo 2, del regolamento (UE) n. 1305/2013 che risultano pertinenti per ciascun tipo di impegno, utilizzati come riferimento per i calcoli a giustificazione dei costi aggiuntivi e del mancato guadagno derivanti dall'impegno assunto

Ai fini dell'effettuazione dei calcoli per la giustificazione dei costi aggiuntivi e del mancato guadagno derivanti dall'impegno assunto si indica la metodica formulata e la tipologia dei parametri agronomici e/o zootecnici utilizzati come riferimento per ciascun tipo di impegno.

fonte: http://burc.regione.campania.it

I requisiti nazionali e dell'Unione corrispondenti ai requisiti obbligatori prescritti a norma del titolo VI, capo I, del regolamento (UE) n. 1306/2013 unitamente a quelli delle ordinarie pratiche zootecniche (OPZ) regionali riportate nell'analisi di contesto sono utilizzati come riferimento di base per i calcoli. I parametri di riferimento sono lo spazio espresso in metri quadri, la categoria di animali allevati, l'estensivizzazione, le misure di profilassi aggiuntive.

I calcoli per la quantificazione dei pagamenti sono stati effettuati, ai sensi dell'art. 10 del Regolamento di esecuzione (UE) n. 808/2014 della Commissione del 17 luglio 2014, sulla base di ipotesi standard di costi aggiuntivi e mancato guadagno, ivi compreso l'incidenza dei costi di transazione ed escludendo i costi fissi e quelli di investimento. Non sono altresì considerate le spese per farmaci, vaccini e spese veterinarie**.**

I calcoli effettuati sono riportati nella allegata relazione. L'esattezza e l'adeguatezza degli stessi è stata confermata, ai sensi dell'art. 62, paragrafo 2, del reg. (UE) n. 1305/2013 da un organismo dotato della necessaria perizia e funzionalmente indipendente dall'autorità competente per l'attuazione del PSR Campania 2014/2020 e, segnatamente, dal Dipartimento di Medicina Veterinaria e Produzioni Animali dell'Università degli Studi di Napoli *Federico II*. Al riguardo è allegata al programma di sviluppo rurale una dichiarazione rilasciata dal richiamato organismo attestante l'esattezza e l'adeguatezza dei calcoli effettuati.

I calcoli relativi alla quantificazione dei maggiori costi o del mancato guadagno sono stati effettuati avvalendosi di dati provenienti da: Centro Ricerche Produzioni Animali (CRPA) di Reggio Emilia; Università degli Studi di Napoli *Federico II* Dipartimento di Medicina Veterinaria e Produzioni Animali; Istituto di Servizi per il Mercato Agricolo Alimentare (ISMEA); Istituto Nazionale di Economia Agraria (INEA ora CREA – Consiglio per la Ricerca in agricoltura e l'analisi dell'Economia Agraria).

Le produzioni ed i prezzi utilizzati per le elaborazioni economiche e finanziarie sono riferiti agli anni 2012 e 2013. I calcoli effettuati ed i pagamenti sono espressi per UBA (Unità di Bovino Adulto)/Anno. Gli indici di conversione utilizzati per le specie in esame sono quelli riportati nella tabella di conversione allegata al Regolamento di esecuzione (UE) n. 808/2014 della Commissione del 17 luglio 2014, come modificata dal regolamento di esecuzione (UE) 2016/669 della Commissione del 28 aprile 2016.

8.2.13.6. Altre rilevanti osservazioni, utili ai fini della comprensione e dell'attuazione della misura

fonte: http://burc.regione.campania.it

8.2.14. M15 - Servizi silvo-climatico-ambientali e salvaguardia della foresta (art. 34)

8.2.14.1. Base giuridica

- Regolamento (UE) n. 1305/2013 – artt. 34, 47 e 48
- Regolamento (UE) n. 702/2014 – artt. 37 e 42
- Regolamento delegato (UE) n.807/2014 – artt. 8 e 14
- Regolamento di esecuzione (UE) n.808/2014
- Decreto Dirigenziale Regionale n. 8 del 2 marzo 2016 ad oggetto "Programma di Sviluppo Rurale della Campania 2014/2020 (FEASR) - Regimi di Aiuto in esenzione ex Reg (UE) 702/2014 compresi nel Programma"
- Regime di aiuto SA.44611 (2016/XA) esentato ai sensi del Reg. (UE) n. 702/14 art.li 37 e 42 (pubblicato sulla GUUE L193 del 1/7/2014), come modificato dal SA.49536 (2017/XA)

8.2.14.2. Descrizione generale della misura, compresi la sua logica d'intervento e il contributo agli aspetti specifici e agli obiettivi trasversali

L'analisi SWOT ha evidenziato che il 32% del territorio regionale è coperto da foreste (S10) che rappresentano il sistema naturale a più alto contenuto di biodiversità. Inoltre, è emerso che il 27% circa del territorio ricade nel sistema di aree protette (S9).

Tale diversità è costantemente minacciata dall'eccesivo sfruttamento delle risorse, dalle pressioni ambientali, da incendi, da eventi calamitosi legati anche ai cambiamenti climatici, da dissesto idrogeologico e dalla introduzione di specie aliene (W18, W26, W30, W31, W37, W43) (T9, T10, T12, T15).

È pertanto di notevole importanza incentivare la salvaguardia di questa risorsa, cogliendo anche la crescente attenzione delle politiche UE per la tutela della biodiversità (O12) e la crescente attenzione sociale alla gestione delle risorse naturali e alla salvaguardia del territorio (O2), e non ultimo, l'opportunità costituita dai PES quale transazione volontaria per l'attivazione di un servizio benefico per l'ambiente come ad esempio la compravendita per crediti da verde urbano e compravendita per crediti di carbonio (O15).

Dall'analisi rappresentata sono emersi i fabbisogni F13 - F14 - F18 - F21 che la misura 15 nelle sue articolazioni, contribuisce a soddisfare ed in particolare:

- *F13 Salvaguardare il patrimonio di biodiversità animale e vegetale anche agricola*
    - A tale fabbisogno concorrono le sottomisure 15.1 e 15.2
- F14 *Tutelare le risorse ambientali e paesaggistiche*
    - A tale fabbisogno concorrono le sottomisure 15.1 e 15.2
- F18 *Prevenire fenomeni di perdita di suolo da erosione e dissesto idrogeologico*
    - A tale fabbisogno concorre la sottomisura 15.1

fonte: http://burc.regione.campania.it

- F21 *Ridurre le emissioni di GHG da attività agroalimentari e forestali e accrescere la capacità di sequestro di carbonio*

  - A tale fabbisogno concorre la sottomisura 15.1

La misura risponde all'esigenza di promuovere la gestione sostenibile e il miglioramento delle foreste e delle aree boscate contribuendo al raggiungimento degli obiettivi internazionali sottoscritti dall'Italia e dall'Unione Europea in materia di ambiente, cambiamenti climatici e biodiversità. In particolare, con riferimento alla strategia dell'UE sulla biodiversità fino al 2020 (Com 2011/244), la misura è tesa prioritariamente al raggiungimento dell'obiettivo 3 "*Incrementare il contributo dell'agricoltura e della silvicoltura al mantenimento e al rafforzamento della biodiversità"* e concorre agli obiettivi della strategia nazionale e regionale sulla biodiversità nonché alle finalità del Piano Forestale Generale (PFG) della Campania.

Nel rispetto degli indirizzi indicati dal PFG, la misura può svolgere un importante ruolo nella tutela ambientale e paesaggistica del territorio, nella conservazione della diversità biologica forestale, nella diversità genetica intra e inter specifica, nel miglioramento e fornitura di beni e servizi ecosistemici e nell'adattamento/mitigazione dei cambiamenti climatici in termini di miglioramento della vitalità, resilienza al clima, ai parassiti e alle malattie.

Inoltre, risponde anche alle necessità di conservazione delle risorse genetiche forestali autoctone e adattate alle specifiche condizioni locali.

La misura è complementare e sinergica con le sottomisure 8.3 e 8.5 in particolare con le azioni a, b e d, e con la sottomisura 16.8. In merito alla sinergia con le misure trasversali (1, 2 e 16) rilevano le tematiche oggetto degli impegni della misura 15 che rientrano sia nei percorsi formativi attivabili che nelle materie di consulenza aziendale.

Pertanto la misura contribuisce prevalentemente alla focus area 4a e secondariamente alla focus area 5e.

Rispetto agli obiettivi trasversali, concorre :

- alla mitigazione ed adattamento ai cambiamenti climatici in quanto si incentivano sia azioni che aumentano la capacità di sequestro del carbonio sia azioni che migliorano la resilienza al clima, ai parassiti e alle malattie;

- al perseguimento dell'obiettivo *ambiente* in quanto si incentiva l'adozione di pratiche di gestione sostenibile di minore impatto ambientale con effetti positivi sulla conservazione della biodiversità e del suolo.

La misura si articola nelle seguenti sottomisure

Sottomisura 15.1-*Pagamenti per impegni silvoambientali e impegni in materia di clima.*

E' prevista una sola tipologia di intervento finalizzata ad incentivare specifiche azioni che, a seconda del contesto in cui vengono realizzate, sono volte a:

- garantire la presenza di habitat forestali specifici, una elevata diversità biologica e le condizioni favorevoli alla rinnovazione naturale e alla connessione spaziale ecologica;
- mantenere la copertura continua dei soprassuoli;

fonte: http://burc.regione.campania.it

- migliorare la diversità biologica, la resilienza climatica, la funzione microclimatica dei popolamenti forestali e l'assorbimento di carbonio del suolo forestale;
- garantire la presenza di aree forestali di elevato valore naturalistico.

La tipologia di intervento attivata è:

15.1.1 Pagamento per impegni silvoambientali e impegni in materia di clima

Sottomisura 15.2 - *Sostegno per la salvaguardia e la valorizzazione delle risorse genetiche forestali*

La presente sottomisura prevede azioni a sostegno della conservazione delle risorse genetiche delle popolazioni forestali autoctone del territorio regionale e di quelle specie che, pur non essendo autoctone, sono ormai adattate alle specifiche condizioni del nostro pedoambiente purché adatatte e favorevoli all'ambiente.

La sottomisura contribuisce prioritariamente alla focus area 4a e al soddisfacimento del fabbisogno F13: *Salvaguardare il patrimonio di biodiversità animale e vegetale* nonché agli obiettivi trasversali *ambiente* e *mitigazione dei cambiamenti climatici e adattamento ai medesimi*.

E' prevista una sola tipologia di intervento:

15.2.1 Sostegno per la salvaguardia e la valorizzazione delle risorse genetiche forestali

8.2.14.3. Campo di applicazione, aliquota di sostegno, beneficiari ammissibili, e, se del caso, metodo per il calcolo dell'importo o del tasso di sostegno, eventualmente ripartito per sottomisura e/o per tipo di operazione. Per ciascun tipo di operazione, specificare i costi ammissibili, le condizioni di ammissibilità, gli importi e le aliquote di sostegno applicabili nonché i principi per la definizione dei criteri di selezione

8.2.14.3.1. 15.1.1 Pagamento per impegni silvoambientali e impegni in materia di clima

Sottomisura:

- 15.1 - pagamento per impegni silvo-ambientali e impegni in materia di clima

8.2.14.3.1.1. Descrizione del tipo di intervento

La tutela e lo sviluppo della risorsa forestale è essenziale per il mantenimento degli equilibri ambientali (suolo, acqua, biodiversità), per l'adattamento e la mitigazione ai cambiamenti climatici e per uno sviluppo equilibrato delle aree rurali.

L'analisi SWOT ha evidenziato come tale risorsa possa essere soggetta a degrado causato sia da fattori di rischio quali quelli legati ad eventi calamitosi e naturali (W18) che contribuiscono al dissesto idrogeologico (W30) e che sono associati alle minacce T9 e T10, sia da cattiva gestione e/o abbandono delle foreste (W26) con conseguente perdita di biodiversità ed aumento della minaccia legata agli incendi boschivi (T12).

Emerge quindi la necessità di incentivare specifiche azioni che, a seconda del contesto in cui vengono realizzate, sono volte a:

fonte: http://burc.regione.campania.it

-garantire la presenza di habitat forestali specifici, una elevata diversità biologica e le condizioni favorevoli alla rinnovazione naturale e alla connessione spaziale ecologica;

-mantenere la copertura continua dei soprassuoli;

-migliorare la diversità biologica, la resilienza climatica, la funzione microclimatica dei popolamenti forestali e l'assorbimento di carbonio del suolo forestale;

-garantire la presenza di aree forestali di elevato valore naturalistico.

contribuendo quindi a soddisfare i seguenti fabbisogni:

- F13 Salvaguardare il patrimonio di biodiversità animale e vegetale anche agricola in particolare con le azioni a1, a2 e a
- F14 Tutelare le risorse ambientali e paesaggistiche in particolare con le azioni a1, a2 e a4;
- F18 Prevenire fenomeni di perdita di suolo da erosione e dissesto idrogeologico in particolare con le azioni a3, a5 e a6, in quanto tutte tendenti ad aumentare la copertura vegetale con benefici effetti sulla struttura del suolo, sulla prevenzione dall'erosione e dal dissesto,
- F21 Ridurre le emissioni di GHG da attività agroalimentari e forestali e accrescere la capacità di sequestro di carbonio in particolare con le azioni a3, a4, a5 e a6

Le azioni previste dalla tipologia di intervento perseguono obiettivi di salvaguardia e valorizzazione delle funzioni pubbliche connesse alla gestione sostenibile delle risorse forestali, sono coerenti con la strategia nazionale per le foreste declinata dal PQSF e con i principali documenti di indirizzo forestale regionale: Piano forestale generale (PFG) e Piano Antincendi boschivi (AIB).

La tipologia di intervento prevede un sostegno finalizzato a compensare i titolari della gestione di superfici forestali, pubblici e/o privati e loro rispettive associazioni, dei costi aggiuntivi e dei mancati ricavi derivanti dall'assunzione di impegni silvoambientali che vanno al di là dei pertinenti requisiti obbligatori stabiliti dalla normativa nazionale e regionale di settore e delle pertinenti norme di condizionalità nonché dalle ordinarie pratiche di gestione del bosco in Campania. La tipologia non prevede compensazioni per i minori ricavi e/o i maggiori costi legati alla valorizzazione delle foreste in termini di pubblica utilità.

Per maggior chiarezza è stata inserita la tabella 15.1 che mette in relazione le singole azioni con gli obblighi di *baselines* derivanti dalla condizionalità, dalla pertinente legislazione regionale e dalle ordinarie pratiche silvicole regionali; per ciascuna azione viene indicato il significato silvo-ambientale, i metodi per la verifica degli impegni e i criteri alla base del calcolo del premio.

Gli obblighi di legge derivano dalla legge regionale n°11/96 e successive modifiche e integrazioni e dai relativi regolamenti di attuazione. Più precisamente si fa riferimento agli allegati A, B, C relativi alla redazione dei Piani di assestamento, al taglio dei boschi e alle prescrizioni di massima e di polizia forestale

Inoltre, i singoli Piani di gestione forestale, laddove prescritti, e i Piani di taglio costituiscono in fase di istruttoria la base per la valutazione quantitativa e qualitativa degli interventi da realizzare.

I beneficiari della presente sottomisura sono tenuti al rispetto delle regole di *condizionalità* definite

fonte: http://burc.regione.campania.it

dall'allegato II del Reg (UE) N. 1306/2013 del Parlamento Europeo e del Consiglio.

La durata dell'impegno è fissata in 7 anni.

La tipologia di intervento raggruppa azioni volte al perseguimento delle seguenti finalità:

- miglioramento dell'efficienza ecologica degli ecosistemi forestali
- mitigazione e adattamento ai cambiamenti climatici
- offerta di servizi ecosistemici e valorizzazione in termini di pubblica utilità delle foreste e delle aree boschive.

Essa contribusce prioritariamente al perseguimento degli obiettivi della priorità 4 (4a e 4c) ed è, altresì, rilevante anche per la focus area 5e. Le diverse azioni previste dalla tipologia di intervento, che possono essere attivate singolarmente ovvero in sinergia, contribuiscono in maniera differenziata al perseguimento di tali obiettivi. Nella tabella è indicato il contributo di ciascuna azione al perseguimento degli obiettivi delle *focus area (xxx = elevato; xx =medio; x= basso).*

Azioni	Priorità e rispettive Focus Area			Temi trasversali			Fabbisogni			
	P4		P5	Ambiente	Clima	Innovazione	F13	F14	F18	F21
	4a	4c	5e							
a1	xxx	xx	x	x	x		x	x		
a2	xxx		x	x	x		x	x		
a3	x	xxx	xx	x	x				x	x
a4	xxx		xx	x	x		x	x		x
a5	x	xxx	xx	x	x				x	x
a6	xx	x	xxx	x	x				x	x

tabella contributo di ciascuna azione al perseguimento degli obiettivi delle focus area

fonte: http://burc.regione.campania.it

La tipologia di intervento si articola in 6 azioni che di seguito si descrivono:

a1. Conservazione di radure

Nei boschi cedui ed ad alto fusto la tutela di radure ed aree di margine negli ecosistemi forestali svolge un ruolo determinante per la diversità strutturale di tali ecosistemi forestali. La gestione sostenibile di tali aree a fisionomia erbaceo-arbustiva deve prevedere il controllo della vegetazione erbacea (sfalcio), l'eliminazione delle specie alloctone e degli alberi di piccola statura e degli arbusti più invadenti. Questa gestione delle radure ha come assunto che le stesse esaltano l'effetto margine del bosco che è una prerogativa utile all'incremento della biodiversità vegetale e animale. Nelle radure convergono, inoltre, le specie tipiche degli ambienti aperti che contribuiscono, a loro volta, ad arricchire la biodiversità. Rappresentano infine un efficace ostacolo alla propagazione degli incendi.

Le pratiche silvicole ordinarie non prevedono interventi specifici di conservazione delle radure.

L'impegno consiste quindi nel mantenere le radure di dimensioni significative (almeno 500 mq) mediante il controllo della vegetazione erbacea (sfalcio), l'eliminazione delle specie alloctone e degli alberi di piccola statura e degli arbusti più invadenti.

a2. Rilascio di piante morte o di piante con cavità

Nei boschi cedui e ad alto fusto il rilascio delle piante morte e/o piante con cavità consente il mantenimento di un elevato livello di biodiversità e incide sulla diversificazione del paesaggio. Il legno morto, presente nelle cavità di vecchi alberi, nei tronchi in piedi e a terra nei vari stadi di decadimento rappresenta il microhabitat ideale per oltre il 30% delle specie viventi nei complessi forestali e boschivi. Nella pratica silvicola ordinaria il legno proveniente da piante morte e/o deperienti è utilizzato a fini commerciali. Nelle aree ZPS è obbligatorio inserire il rilascio di piante morte negli strumenti di gestione forestale e tale limitazione, prevista dal Decreto del Ministero dell'Ambiente e della Tutela del Territorio e del Mare del 17 ottobre 2007 relativo alla "Rete Natura 2000 – Criteri minimi uniformi per la definizione delle misure di conservazione relative alle zone speciali di conservazione (ZSC) e a zone di protezione speciale (ZPS), è una norma di recepimento della CGO 2.

L'impegno consiste nella identificazione e tutela di almeno 7 piante morte per ettaro di superficie, in piedi o a terra, di dimensioni almeno pari alla media del soprassuolo. Per le piante con cavità l'impegno prevede l'individuazione, identificazione e riserva al taglio dei soggetti individuati. Le 7 piante morte si intendono aggiuntive rispetto a quelle prescritte dagli strumenti di gestione forestale.

a3. Allungamento del turno di utilizzazione del ceduo ferma restando la forma di governo

Il turno del ceduo è definito come il periodo di tempo che intercorre tra due tagli successivi di utilizzazione della medesima superficie. La norma regionale stabilisce per ciascuna specie il turno minimo. Per evitare uno sfruttamento eccessivo del soprassuolo si prevede l'allungamento del turno minimo allo scopo di favorire la conservazione del suolo e il mantenimento di specie arboree ecologicamente più coerenti. Oltre ai vantaggi di ordine ecologico sopra menzionati, un allungamento del turno rispetto a quello consuetudinario, corrispondente ai valori minimi previsti dalle Prescrizioni di Massima e di Polizia Forestale, consente di ridurre, a parità di massa legnosa asportata, la superficie delle singole tagliate, con positive conseguenze sulla qualità visiva del paesaggio. L'art. 22. dell'allegato C della L.R. 11/96, prevede un turno minimo di 14 anni per le querce caducifoglie, di 12 anni per le latifoglie miste (castagno, ontano, ecc) e di anni 24 per il faggio.

fonte: http://burc.regione.campania.it

L'impegno va oltre quanto previsto dalla citata norma e dall'ordinarietà e consiste nell'aumentare a 19 anni il turno delle querce caducifoglie, a 18 anni il turno minimo per le latifoglie miste, e a 30 anni il turno del faggio.

a4. Scelta e rilascio di esemplari da destinare all'invecchiamento naturale a fini ecologici e paesaggistici.

Nei boschi d'alto fusto a struttura disetanea, trattati a taglio saltuario o a scelta, il prelievo legnoso deve essere effettuato con criteri essenzialmente colturali, osservando un periodo di curazione di dieci anni e lasciando dopo il taglio una provvigione non inferiore a limiti definiti dalla norma regionale (L.R. 11/96). A termini di legge non vi è nessun obbligo di rilasciare esemplari da destinare all'invecchiamento naturale a fini ecologici e paesaggistici, ne tale pratica rientra nell'ordinarietà, infatti l'art. 41 dell'allegato C della L.R. 11/96, indica la provvigione minima da lasciare dopo il taglio nei boschi d'alto fusto trattati a taglio saltuario o a scelta, ma non il rilascio di esemplari per l'invecchiamento naturale.

L'impegno va oltre quanto previsto dalla citata norma e dall'ordinarietà e consiste nella individuazione e rilascio per l'invecchiamento naturale a fini ecologici e paesaggistici di almeno 7 esemplari per ettaro, rinunciando in tal guisa all'utilizzo commerciale degli assortimenti legnosi.

a5. ***Incremento del numero di matricine da riservare al taglio***

Nei boschi cedui l'aumento del numero di matricine rilasciate al taglio rappresenta una misura ambientale di protezione del suolo e di incremento della biodiversità. La L.R. 11/96, Allegato C – art.24, per i tagli dei cedui prevede di riservare almeno 70 matricine per ettaro, ridotte a 50 per il castagno: nei boschi con pendenza maggiore del 70% devono essere rilasciate 80 matricine per il castagno e 100 per le altre specie. L'ordinarietà coincide con la norma regionale, che pertanto rappresenta la baseline.

L'impegno va oltre quanto previsto dalla citata norma e dall'ordinarietà e consiste nel rilascio di un numero di matricine superiore di almeno il 20% del numero prescritto dalla L.R. 11/96..

a6. ***Creazione di aree di riserva non soggette a taglio***

Nei boschi cedui e nelle fustaie le aree di riserva non soggette al taglio, oltre a contribuire alla conservazione della biodiversità, creano le condizioni per l'insediamento di popolazioni vegetali e animali e contribuiscono alla difesa e miglioramento del suolo soprattutto se le aree, non percorse dal taglio, coincidono con luoghi morfologicamente sensibili (displuvi, impluvi, salti di quota, balzi di roccia, etc.).

L'impegno consiste nel riservare al taglio un'area accorpata pari almeno al 5% della superficie per singola tagliata, per la creazione di un potenziale corridoio ecologico tra le particelle interessate dalla tagliata.

La descrizione degli impegni e dei requisiti obbligatori sono riportati nella tabella 15.1

fonte: http://burc.regione.campania.it

Impegno silvo-ambientale	Obblighi di baseline derivanti da condizionalità	Obblighi di baseline derivanti da altra legislazione nazionale o regione	Ordinarie pratiche silvicole (OPS) regionali	Significato ambientale	Metodo di verifica degli impegni	Elementi considerati per il calcolo dei costi aggiuntivi e/o del mancato guadagno derivanti dagli impegni assunti	Premio per ettaro/anno
a1. Conservazione di radure Conservazione di radure di almeno 500 mq; il rapporto minimo tra superficie delle radure e superficie boscata/forestale è pari almeno all'1%. L'impegno prevede la conservazione delle radure mediante il controllo della vegetazione erbacea (sfalcio), l'eliminazione delle specie alloctone e degli alberi di piccola statura e degli arbusti più invadenti.	N.P.	N.P.	In regione Campania le pratiche silvicole ordinarie non prevedono interventi specifici di conservazione delle radure.	Le radure esaltano l'effetto margine del bosco che è una prerogativa utile all'incremento della biodiversità vegetale e animale. Nelle radure convergono, inoltre, le specie tipiche degli ambienti aperti che contribuiscono, a loro volta, ad arricchire la biodiversità. Rappresentano tra l'altro un efficace ostacolo alla propagazione degli incendi.	Controllo delle particelle oggetto d'impegno attraverso il SIGC Controllo documentale Visite in loco	Costi aggiuntivi per il controllo della flora erbacea, arbustiva ed arborea.	€. 80,00
a2. Rilascio di piante morte o di piante con cavità Identificazione e tutela di 7 piante morte o con cavità di dimensioni almeno pari alla media del soprassuolo. Le 7 piante si intendono in aggiunta alle piante morte previste nel piano di gestione forestale	CGO 2 Nelle aree ZPS obbligo di integrazione degli strumenti di gestione forestale al fine di garantire il mantenimento di una presenza adeguata di piante morte, annose o deperienti, utili alla nidificazione ovvero all' alimentazione dell'avifauna.	In regione Campania i piani di assestamento forestale prescrivono il rilascio di piante morte per i boschi che ricadono in tutte le aree N2000.	NP	L'impegno consente il mantenimento di un elevato livello di biodiversità e incide sulla diversificazione del paesaggio. Il legno morto, presente nelle cavità di vecchi alberi, nei tronchi in piedi e a terra nei vari stadi di decadimento rappresenta il microhabitat ideale per oltre il 30% delle specie viventi nei complessi forestali e boschivi.	Controllo delle particelle oggetto d'impegno attraverso il SIGC Visite in loco	Perdita di reddito per la rinuncia all'utilizzazione del legno per fini commerciali	€. 120,00

Tab. 15.1 Azioni - baseline - premio (1)

fonte: http://burc.regione.campania.it

a3. Allungamento del turno di utilizzazione del ceduo ferma restando la forma di governo Il turno delle querce caducifoglie viene portato a 19 anni, a 18 anni il turno minimo per le latifoglie miste, e a 30 anni il turno del faggio.	N.P.	Nuovo Regolamento Forestale Regionale n.3 approvato con D.G.R. 585/2017, l'art. 63 prevede un turno minimo di 14 anni per le querce caducifoglie, di 12 anni per le latifoglie miste (castagno, ontano, ecc) e di anni 24 per il faggio.	In regione Campania l'ordinarietà è rappresentata dall'applicazione della norma	L'impegno incide positivamente sulla stabilità dei suoli, sulla biodiversità garantendo il mantenimento di specie arboree ecologicamente più coerenti, sulla capacità di sequestro del carbonio organico e sulla qualità visiva del paesaggio.	Controllo delle particelle oggetto d'impegno attraverso il SIGC Visite in loco	Perdita di reddito dovuta alla posticipazione dell'utilizzazione	€. 100,00
a4. Scelta e rilascio di esemplari da destinare all'invecchiamento naturale a fini ecologici e paesaggistici. Rilascio per l'invecchiamento naturale a fini ecologici e paesaggistici di almeno 7 esemplari per ettaro nelle fustaie disetanee.	N.P.	Nuovo Regolamento Forestale Regionale n.3 approvato con D.G.R. 585/2017, l'art. 70 indica la provvigione minima da lasciare dopo il taglio nei boschi d'alto fusto trattati a taglio saltuario o a scelta ma non il rilascio di esemplari per l'invecchiamento naturale	In regione Campania l'ordinarietà è rappresentata dall'applicazione della norma	L'impegno incide positivamente sulla stabilità dei suoli, sulla biodiversità, sulla capacità di sequestro del carbonio organico e sulla qualità visiva del paesaggio.	Controllo delle particelle oggetto d'impegno attraverso il SIGC Visite in loco	Perdita di reddito per minore prelievo di massa legnosa	€. 200,00
a5. Incremento del numero di matricine da riservare al taglio Riserva al taglio di un numero di matricine superiore (almeno del 20%) del numero prescritto dalla normativa regionale.	N.P.	Nuovo Regolamento Forestale Regionale n.3 approvato con D.G.R. 585/2017, l'art. 65 prevede di riservare almeno 70 matricine per ettaro, 50 per il castagno. Nei boschi con pendenza >del 70% è aumentato ad 80 per il castagno e 100 per le altre specie	In regione Campania l'ordinarietà è rappresentata dall'applicazione della norma	L'impegno incide sulla protezione del suolo e sul potenziamento della biodiversità	Controllo delle particelle oggetto d'impegno attraverso il SIGC Visite in loco	Perdita di reddito per minore prelievo di massa legnosa	€. 110,00

Tab. 15.1 Azioni - baseline premio (2)

fonte: http://burc.regione.campania.it

a6. Creazione di aree di riserva non soggette a taglio Mantenimento di un'area accorpata pari almeno al 5% della superficie per singola tagliata, nel caso di taglio di boschi cedui e di taglio di sgombro nell'alto fusto, per la creazione di un potenziale corridoio tra le particelle interessate dalla tagliata	N.P.	NP	In regione Campania non è ordinaria la creazione di aree di riserva sia nei cedui che nei boschi ad alto fusto	L'impegno oltre a contribuire alla conservazione della biodiversità, crea le condizioni per l'insediamento di popolazioni vegetali e animali e contribuiscono alla difesa e miglioramento del suolo soprattutto se le aree non percorse dal taglio coincidono con luoghi morfologicamente sensibili	Controllo delle particelle oggetto d'impegno attraverso il SIGC e Visite in loco	Perdita di reddito per minore prelievo di massa legnosa	€.120,00

Tab. 15.1 Azioni baseline premio (3)

8.2.14.3.1.2. Tipo di sostegno

Tipo di sostegno: Sovvenzioni

Pagamento annuale per ettaro di superficie forestale finalizzato a compensare, i titolari della gestione di superfici forestali, dei costi aggiuntivi e dei mancati ricavi derivanti dall'assunzione volontaria di impegni silvoambientali che vanno al di là dei pertinenti requisiti obbligatori stabiliti dalla normativa nazionale e regionale di settore e delle ordinarie pratiche di gestione.

Sono escluse compensazioni per i minori ricavi e/o i maggiori costi legati alla valorizzazione delle foreste in termini di pubblica utilità.

8.2.14.3.1.3. Collegamenti con altre normative

- Regolamento (UE) N. 1306/2013 del Parlamento Europeo e del Consiglio del 17 dicembre 2013 - Titolo VI
- Regolamento (UE) N. 702/2014 art. 37
- Regolamento (Ue) N. 1310/2013 del Parlamento Europeo e del Consiglio del 17 dicembre 2013
- L.R. n. 11 del 07-05-1996 e successive modifiche ed integrazioni
- D. Lgs. 3 aprile 2018, n. 34 "Testo unico in materia di foreste e filiere forestali"
- Decreto Dirigenziale Regionale n. 8 del 2 marzo 2016 ad oggetto "Programma di Sviluppo Rurale della Campania 2014/2020 (FEASR) - Regimi di Aiuto in esenzione ex Reg (UE) 702/2014 compresi nel Programma"
- Regime di aiuto SA.44611 (2016/XA), come modificato dal SA.49536 (2017/XA)
- D.G.R. Campania n. 585 del 26.9.2017 – "L. R. n. 3/2017 - Approvazione del Regolamento di tutela e gestione sostenibile del patrimonio forestale regionale"

fonte: http://burc.regione.campania.it

8.2.14.3.1.4. Beneficiari

Soggetti pubblici e privati, anche in forma associata, che siano proprietari, altri possessori e/o gestori di superfici forestali.

Nel caso delle foreste demaniali, il sostegno può essere concesso solo se l'organismo di gestione di tali foreste è un ente privato o un comune.

8.2.14.3.1.5. Costi ammissibili

L’importo annuale del pagamento è calcolato per ettaro di superficie, sulla base dei maggiori costi e dei minori ricavi connessi agli impegni che vanno oltre gli obblighi di baseline (condizionalità e/o legislazione nazionale e/o regionale) e/o delle pratiche ordinarie se più restrittive e nel rispetto dei limiti previsti dall’allegato II del Regolamento (UE) n. 1305/2013 (tabella 15.1).

8.2.14.3.1.6. Condizioni di ammissibilità

Legittimo titolo per la conduzione/detenzione dei terreni di durata almeno pari al periodo di impegno.

Per superfici aziendali superiori a 10 ettari: presentazione delle informazioni pertinenti provenienti da un piano di gestione forestale o da uno strumento equivalente che sia conforme alla gestione sostenibile delle foreste quale definita dalla conferenza ministeriale sulla protezione delle foreste in Europa del 1993;

In conformità dell'articolo 1, paragrafi 5 e 6, del regolamento (UE) n. 702/2014, sono escluse dal regime SA.49536 (2017/XA), che attua la misura, le imprese in difficoltà così come definite dall'articolo 2, punto 14, del medesimo regolamento e le imprese che dispongono ancora di un precedente aiuto illegittimo dichiarato incompatibile da una decisione della Commissione (relativa ad un aiuto individuale o a un regime di aiuti).

In conformità alle disposizioni dell'articolo 6, paragrafo 2, del regolamento (UE) n. 702/2014 la domanda di sostegno dovrà avere un contenuto minimo informativo stabilito dallo stesso articolo e deve essere presentata prima dell'avvio delle attività. I costi sostenuti prima di detta presentazione non sono accettati.

È garantita la pubblicazione in un sito web esaustivo delle informazioni di cui all’art. 9 del reg 702/14.

8.2.14.3.1.7. Principi concernenti la fissazione dei criteri di selezione

I criteri di selezione, definiti previa consultazione del Comitato di Sorveglianza, sono inseriti nei bandi di attuazione della misura. I principi che guidano la definizione dei criteri di selezione prevedono le seguenti premialità a titolo esemplificativo e non esaustivo:

fonte: http://burc.regione.campania.it

- Progetti che soddisfano maggiori fabbisogni ambientali.
- Caratteristiche aziendali/territoriali (localizzazione dell'intervento in aree Natura 2000 e altre aree soggette a tutela ambientale).
- Associazione con altre misure/sottomisure del Programma di Sviluppo Rurale (misura 8, misura 16).

8.2.14.3.1.8. Importi e aliquote di sostegno (applicabili)

Pagamento annuale per ettaro di superficie: massimo 200 €/ha. Per le singole azioni si veda la tabella 15.1.

I pagamenti annui sono determinati in funzione del tipo di impegno previsto. I pagamenti previsti per ciascuna azione possono essere cumulati con quelli previsti dalle altre azioni della sottomisura entro il limite massimo di € 200/ha/anno.

Per gli aiuti recati dal regime si seguono le regole sul cumulo in conformità all'articolo 8, paragrafi 3-5-6 del regolamento (UE) n. 702/2014.

8.2.14.3.1.9. Verificabilità e controllabilità delle misure e/o dei tipi di interventi

8.2.14.3.1.9.1. Rischio/rischi inerenti all'attuazione delle misure

L'autorità di Gestione e l'Organismo pagatore hanno svolto un'attenta valutazione della verificabilità e controllabilità di questa misura alla luce delle condizioni di ammissibilità, criteri di selezione ed altre disposizioni. Inoltre si è tenuto conto delle esperienze del passato o vero delle risultanze dei controlli svolti dalla Corte dei Conti europea e dalla Commissione Europea, nonché dei controlli nazionali e sono stati individuati i seguenti aspetti di rischio:

R 5 - Rischio connesso alla complessità della verifica e controllo degli impegni.

R 8 – Disporre di un sistema adeguato di controllo e di gestione delle procedure relative alle domande di aiuto e pagamento: Rischi in merito a tale punto sono collegati alle possibili disomogeneità nella gestione del procedimento amministrativo e nella organizzazione e gestione dei controlli e del personale deputato agli stessi.

R 9 – Assicurare la tracciabilità di tutti i dati con tenuti nelle domande di pagamento. Rischi in merito sono collegati ad una possibile disomogeneità nella gestione del procedimento amministrativo a causa della presenza di un numero elevato di soggetti attuatori.

8.2.14.3.1.9.2. Misure di attenuazione

Relativamente ai rischi indicati sono di seguito riportate le azioni di mitigazione che l'Adg intende mettere in campo nella programmazione 2014-2020:

M 5 – Nella sottomisura non sono stati inclusi vincoli e impegni ritenuti non controllabili e con apposito

fonte: http://burc.regione.campania.it

provvedimento dell'AdG saranno definite le più appropriate modalità di controllo per gli impegni ritenuti più critici.

M 8 – L'Autorità di Gestione utilizzerà il Sistema Informativo AGEA che garantirà omogeneità nella gestione del procedimento amministrativo. Inoltre l'AdG disporrà verifiche in ordine all'assenza di conflitti di interesse, individuando soggetti diversi cui affidare i controlli amministrativi delle domande di aiuto e di pagamento.

M 9 – L'AdG di concerto con OP predisporrà appositi :

- Manuali operativi per la gestione della fase istruttoria della domanda di pagamento;

- Moduli istruttori e/o liste di controllo relativi agli elementi oggetto di controllo, alle modalità e agli esiti dei controlli effettuati, che garantiscano uniformità operativa.

Inoltre, grazie al sistema VCM "Verificabilità e Controllabilità delle Misure" reso disponibile dalla Rete Rurale Nazionale, si potrà garantire uniformità nell'esecuzione delle verifiche e valutare congiuntamente la verificabilità e controllabilità delle misure.

8.2.14.3.1.9.3. Valutazione generale della misura

Gli elementi di dettaglio relativi alla operazione sono definiti puntualmente nei bandi e nelle disposizioni attuative, pubblicati sul Bollettino Ufficiale della Regione Campania (BURC) e sul portale dell'Agricoltura – sito ufficiale dell'Assessorato all'Agricoltura della Regione Campania all'indirizzo web

http://www.sito.regione.campania.it/agricoltura/home.htm, per assicurare la massima trasparenza delle procedure.

L'Autorità di Gestione e l'Organismo Pagatore AGEA utilizzano il Sistema Informativo VCM *Verificabilità e Controllabilità delle Misure* reso disponibile dalla Rete Rurale Nazionale, al fine di assicurare uniformità nell'esecuzione delle verifiche e valutare congiuntamente le modalità di esecuzione dei controlli e di corretta compilazione delle apposite *check list*, predisposte all'interno del Sistema stesso, che verranno messe a disposizione sia dei beneficiari che del personale che eseguirà i controlli.

8.2.14.3.1.10. Informazioni specifiche della misura

Definizione e giustificazione della dimensione delle aziende al di sopra della quale il sostegno sarà subordinato alla presentazione di un piano di gestione forestale o di uno strumento equivalente

Ai fini del rispetto delle condizioni indicate dall'articolo 34 del Reg. (UE) n.1305/2013, la presentazione delle informazioni pertinenti provenienti da un piano di gestione forestale o da uno strumento equivalente, che sia conforme alla gestione sostenibile delle foreste quale definita dalla conferenza ministeriale sulla protezione delle foreste in Europa del 1993, è obbligatoria per superfici aziendali superiori a 10 ettari.

La dimensione di 10 ettari garantisce che la maggior parte della superficie forestale regionale è effettivamente coperta da questo requisito. Infatti, in Campania la superficie forestale (bosco e altre terre boscate) è di 445.274 ettari e di questa 244.901 ettari (55%) sono di proprietà pubblica; della superficie

fonte: http://burc.regione.campania.it

forestale pubblica 192.776 ettari (79%) sono coperti da pianificazione (Piano di Assestamento Forestale) e la restante superficie è comunque soggetta alle norme della legge regionale 11/1996 attraverso le Prescrizioni di Massima e di Polizia Forestale e i Piani di coltura e conservazione (questi ultimi riguardano gli imboschimenti).

Definizione della nozione di "strumento equivalente"

Ai sensi dell'art. 84 della D.G.R. Campania n. 585 del 26.9.2017 – "L. R. n. 3/2017 – "Approvazione del Regolamento di tutela e gestione sostenibile del patrimonio forestale regionale" - i Piani di Assestamento Forestale, Piani Economici, Piani di Utilizzazione, Piani di Coltura, Piani di coltura e conservazione, Piani di Gestione, Piano di Gestione Forestale redatto in forma semplificata sono considerati equivalenti nella comune dizione di Piano di Gestione Forestale (P.G.F.).

Oltre al P.G.F., la pianificazione forestale locale prevede il Piano Forestale Territoriale (P.F.T.) predisposto a cadenza triennale da ciascun Ente Delegato per il territorio di competenza (art. 7 del Regolamento regionale 28 settembre 2017, n. 3 approvato con D.G.R. Campania n. 585 del 26.9.2017)

Inoltre, ai fini delle sottomisure 8.1 e 15.2, rilevano i seguenti strumenti di gestione:

Piano di coltura e conservazione come definito dall'art. 16 della L.R. 11/1996: per la gestione dei rimboschimenti e degli imboschimenti.

Disciplinari o Piani di gestione dei Materiali di base come definiti dal D.Lgs. 386/2003 di recepimento della direttiva 1999/105/CE.

Tali strumenti equivalenti sono conformi alla gestione sostenibile delle foreste quale definita dalla conferenza ministeriale sulla protezione delle foreste in Europa del 1993.

Individuazione dei pertinenti requisiti obbligatori stabiliti dalla legge nazionale sulle foreste o da altri atti legislativi nazionali applicabili

Gli standard minimi di gestione forestale (*baseline*) ai quali si fa riferimento per la individuazione degli impegni, e per la quantificazione dei premi, derivano dalla legge regionale n°11/96 e successive modifiche e integrazioni e dai relativi regolamenti di attuazione; più precisamente si fa riferimento agli allegati *A, B, C* relativi alla redazione dei Piani di assestamento, al taglio dei boschi e alle prescrizioni di massima e di polizia forestale. Inoltre, i singoli Piani di gestione, laddove prescritti, i Piani di taglio ed i Progetti di taglio costituiranno in fase di istruttoria la base per la valutazione quantitativa e qualitativa degli interventi da realizzare. Alcuni interventi, sebbene in linea con la gestione forestale sostenibile, non prevedono standard normativi di riferimento e per essi, la quantificazione, anche in termini di ammontare degli aiuti, è derivata da fonti secondarie quali studi e ricerche, dati ISTAT e di mercato.

Per il dettaglio si rinvia alla tabella 15.1

Descrizione della metodica e delle ipotesi e parametri, compresa la descrizione dei requisiti di riferimento di cui all'articolo 34, paragrafo 2, del regolamento (UE) n. 1305/2013 che risultano pertinenti per ciascun tipo

fonte: http://burc.regione.campania.it

di impegno, utilizzati come riferimento per i calcoli a giustificazione dei costi aggiuntivi e del mancato guadagno derivanti dall'impegno assunto

Come illustrato nella realazione allegata i pagamenti annui sono stati determinati in funzione del tipo di impegno previsto.

Per la determinazione dei maggiori oneri e dei mancati ricavi si è partiti da un'analisi degli impegni richiesti e da una verifica del loro impatto sulla gestione forestale. In particolare, per l'azione *a1*. sono stati tenuti in conto i maggiori oneri derivanti da:

- i costi legati all'impego di operai forestali di diverso livello;
- i costi legati all'impiego delle attrezzature necessarie per l'esecuzione degli interventi con i relativi consumi.

Per le altre azioni si è tenuto conto dei mancati ricavi derivanti dalla perdita di materiale legnoso.

La metodologia e i parametri presi a base per il calcolo dei maggiori oneri e dei mancati ricavi hanno tenuto conto:

- dei normali standard di gestione;
- della specie forestale interessata e del tipo di governo;
- del carattere non intensivo degli interventi.

Nel calcolo dei premi per le fonti dei dati ci si è riferiti:

1. alla banca dati della Regione Campania costituita dai progetti di taglio e valutazione economica per la vendita dei boschi dell'ultimo triennio 2012/2014, dalla quale sono stati desunti i prezzi medi all'imposto per le specie forestali più rappresentative e per assortimento mercantile, come riportati nella tabella 1;
2. alle Tavole stereometriche dei Piani di Assestamento Forestale della Regione Campania;
3. alle tariffe di costo degli operai forestali del Prezzario Regionale vigente per le "Opere di Bonifica Montana e Manutenzione Forestale per lavori in amministrazione diretta.

I dati di cui al punto 1. sono riferiti alla media del triennio ed insieme a quelli del punto 3. si considerano rappresentativi dei prezzi e costi medi della Campania.

La metodologia adottata ed i relativi calcoli dei premi è stata certificata dall'Università degli Studi di Napoli "Federico II" - Dipartimento di Agraria - Cattedra di Selvicoltura Generale e Speciale, dotata della necessaria perizia e funzionalmente indipendente dalla Regione, che ne ha confermato l'esattezza e l'adeguatezza

A seguito delle valutazioni di cui innanzi, la misura prevede un premio variabile da un minimo di 80 €/Ha/anno a un massimo di 200 €/Ha/anno, differenziato per azione come indicato nella tabella 15.1.

fonte: http://burc.regione.campania.it

Prezzi medi all'imposto per quintale					
Provincia	specie	tronchi da sega	tronchetti	legna da ardere	Prezzo medio
Avellino	faggio	5,00	4,00	2,50	3,83
Benevento	faggio			4,13	4,13
Caserta	faggio	6,00	3,00	2,50	3,83
Salerno	faggio	5,50	3,00	2,40	3,63
Prezzo medio per assortimento		**5,50**	**3,33**	**2,88**	**3,91**
Benevento	cerro			3,70	3,70
Caserta	cerro			3,50	3,50
Salerno	cerro			3,30	3,30
Prezzo medio per assortimento				**3,50**	**3,50**
Avellino	castagno	5,00	4,00	2,00	3,67
Caserta	castagno	5,00	4,00	2,30	3,77
Salerno	castagno	4,00	1,40	1,70	2,37
Prezzo medio per assortimento		**4,67**	**3,13**	**2,00**	**3,27**

Tabella 1 - Prezzi medi all'imposto per quintale

fonte: http://burc.regione.campania.it

8.2.14.3.2. 15.2.1 Sostegno per la salvaguardia e la valorizzazione delle risorse genetiche forestali

Sottomisura:

- 15.2 - Sostegno per la salvaguardia e la valorizzazione delle risorse genetiche forestali

8.2.14.3.2.1. Descrizione del tipo di intervento

In base ai risultati dell'analisi SWOT, come già riportato nella descrizione generale della misura, è emerso il fabbisogno F13 di salvaguardare la biodiversità, tutelare le risorse forestali e favorire la conservazione delle risorse genetiche autoctone e/o minacciate da erosione genetica (W40 e W43)

La presente tipologia di intervento prevede azioni a sostegno della conservazione delle risorse genetiche delle popolazioni forestali autoctone del territorio regionale e di quelle specie che, pur non essendo autoctone, sono adattate e favorevoli all'ambiente.

La Regione Campania è impegnata da anni in attività di salvaguardia e recupero delle risorse genetiche forestali e quindi di miglioramento della biodiversità: mediante alcuni progetti *ad hoc*, la Regione ha individuato e censito nel *Libro Regionale dei Materiali di Base* (LRMB) - in conformità al dettato della normativa dell'Unione e nazionale di settore (Dir. 1999/105/CE e D.Lvo 386/2003) – diversi Materiali di Base (MB) idonei alla raccolta di materiali di propagazione delle più importanti specie forestali autoctone campane. E' stata, inoltre, realizzata una rete di prove sperimentali, nonché un arboreto da seme.

Per una corretta attività di indirizzo in materia la Regione è dotata di un Regolamento regionale n. 5/2010, che norma le attività di raccolta e commercializzazione di materiali forestali di moltiplicazione provenienti dai boschi iscritti nel *Libro Regionale dei Materiali di Base della Campania*.

La sottomisura contribuisce prioritariamente alla focus area 4°.

Ai sensi dell'art. 8 del Regolamento delegato (UE) n.807/2014, vengono messe in campo tutta una serie di azioni di tipo mirate, concertate e di accompagnamento finalizzate al raggiungimento degli obiettivi previsti.

In particolare è previsto il finanziamento delle seguenti azioni :

a. Azioni mirate per la conservazione delle risorse genetiche:

a1. spese per la conservazione genetica *in situ* di specie autoctone di interesse forestale*;*

a2. individuazione e valutazione dei materiali di base per la produzione di materiale di moltiplicazione certificato attraverso:

a2.1. individuazione e valutazione di aree di raccolta, sull'intero territorio regionale, relative alle principali specie forestali ed arbustive autoctone di interesse regionale;

a2.2. individuazione e valutazione di boschi da seme sull'intero territorio regionale;

a2.3. conservazione *ex situ* e *in situ*, mediante caratterizzazione, inventario, raccolta e utilizzazione delle risorse genetiche in silvicoltura, mantenimento di unità di conservazione *ex-situ*, realizzazione di inventari telematici per le risorse genetiche conservate *in situ* e per le collezioni *ex situ* (banche

fonte: http://burc.regione.campania.it

dei geni);

b. Azioni concertate per la promozione dello scambio di informazioni sulla conservazione, la caratterizzazione, la raccolta e l'utilizzazione delle risorse genetiche nel settore forestale dell'UE tra i competenti organismi degli Stati membri.

c. Azioni d'accompagniamento attraverso azioni relative alla formazione, informazione, diffusione e consulenze che coinvolgono azioni non governative ed altre parti interessate.

Le azioni mirate, concertate e di accompagnamento possono essere finanziate singolarmente o nell'ambito di progetti che contengano due o tre azioni coordinate tra di loro.

L'impegno consiste nella realizzazione di progetti di conservazione delle risorse genetiche in silvicoltura inerenti una o più delle azioni mirate, concertate e di accompagnamento di cui al Reg Delegato (UE) n. 807/2014.

La durata dell'impegno è fissata in 5 anni.

8.2.14.3.2.2. Tipo di sostegno

Tipo di sostegno: Sovvenzioni

Contributo in conto capitale per le spese ammissibili ed effettivamente sostenute per le tipologie di attività previste.

8.2.14.3.2.3. Collegamenti con altre normative

- Direttiva 1999/105/CE
- D.lgs. 386/2003
- Regolamento (UE) n. 702/2014 – art. 42
- Regolamento Regione Campania n. 5/2010
- L.R. 25 novembre 1994, n. 40
- Decreto Dirigenziale Regionale n. 8 del 2 marzo 2016 ad oggetto "Programma di Sviluppo Rurale della Campania 2014/2020 (FEASR) - Regimi di Aiuto in esenzione ex Reg (UE) 702/2014 compresi nel Programma"
- Regime di aiuto SA.44611 (2016/XA) esentato ai sensi del Reg. (UE) n. 702/14 art.li 38 e 47 (pubblicato sulla GUUE L193 del 1/7/2014), come modificato dal SA.49536 (2017/XA)

8.2.14.3.2.4. Beneficiari

- Soggetti pubblici e privati, anche in forma associata, che siano proprietari, altri possessori e/o gestori di superfici forestali;
- Enti ed Istituti pubblici e privati che hanno la capacità di svolgere i servizi previsti.

fonte: http://burc.regione.campania.it

8.2.14.3.2.5. Costi ammissibili

Ai fini della presente sottomisura/tipologia di intervento le spese eleggibili, per investimenti materiali ed immateriali coerenti con gli obiettivi della sottomisura, previste dall'art.45 del Reg UE 1305/2023, sono direttamente connesse alla realizzazione delle azioni mirate, concertate e di accompagnamento previste dal progetto.

Spese generali nei limiti dell'importo della spesa ammessa, così come definito nel capitolo 8.1.

L'IVA rientra tra le spese ammissibili solo nel caso in cui non sia recuperabile ai sensi della legislazione nazionale sull'IVA conformemente all'articolo 7, paragrafo 2, del regolamento (UE) n. 702/2014.

Non sono ammissibili:

- i costi per le attività che sono obbligatorie dal punto di vista giuridico e per l'attività ordinaria della pubblica amministrazione;
- attività che prevedono la produzione di materiale genetico a fini commerciali.

8.2.14.3.2.6. Condizioni di ammissibilità

Il richiedente è tenuto alla presentazione di un progetto in cui sia presente un piano di attività che contenga almeno i seguenti elementi:

- soggetti coinvolti;
- descrizione delle azioni mirate e/o concertate e/o di accompagnamento che si intende sviluppare;
- descrizione dei risultati attesi;
- cronoprogramma di attuazione del piano;
- elenco delle risorse genetiche interessate dalle diverse attività (autoctone/forestali);
- descrizione del costo complessivo e ripartizione dello stesso tra i soggetti e le attività da svolgere.

Per superfici aziendali superiori a 10 ettari: presentazione delle informazioni pertinenti provenienti da un piano di gestione forestale o da uno strumento equivalente che sia conforme alla gestione sostenibile delle foreste quale definita dalla conferenza ministeriale sulla protezione delle foreste in Europa del 1993;

In conformità dell'articolo 1, paragrafi 5 e 6, del regolamento (UE) n. 702/2014, sono escluse dal regime SA.49536 (2017/XA), che attua la misura, le imprese in difficoltà così come definite dall'articolo 2, punto 14, del medesimo regolamento e le imprese che dispongono ancora di un precedente aiuto illegittimo dichiarato incompatibile da una decisione della Commissione (relativa ad un aiuto individuale o a un regime di aiuti).

In conformità alle disposizioni dell'articolo 6, paragrafo 2, del regolamento (UE) n. 702/2014 la domanda di sostegno dovrà avere un contenuto minimo informativo stabilito dallo stesso articolo e deve essere presentata prima dell'avvio delle attività. I costi sostenuti prima di detta presentazione non sono accettati.

È garantita la pubblicazione in un sito web esaustivo delle informazioni di cui all'art. 9 del reg 702/14.

fonte: http://burc.regione.campania.it

Per le azioni relative ai materiali di base, è condizione di ammissibilità la coerenza con la Direttiva 1999/105/CE e D.Lgs. 386/2003 e con gli atti di indirizzo regionali (Regolamento regionale n. 5/2010, che norma le attività di raccolta e commercializzazione di materiali forestali di moltiplicazione provenienti dai boschi iscritti nel *Libro Regionale dei Materiali di Base della Campania*).

Per interventi in boschi già iscritti come Materiale di Base nel Libro Regionale dei Materiali di Base della Campania (LRMB), il sostegno è subordinato alla presentazione del relativo atto amministrativo di iscrizione.

8.2.14.3.2.7. Principi concernenti la fissazione dei criteri di selezione

I criteri di selezione, definiti previa consultazione del Comitato di Sorveglianza, sono inseriti nei bandi di attuazione della misura. I principi che guidano la definizione dei criteri di selezione prevedono le seguenti premialità:

- qualità della proposta presentata (combinazione tra azioni mirate, concertate e di accompagnamento);
- azioni mirate e/o concertate e/o di accompagnamento aventi ad oggetto le entità forestali rare e di notevole significato fitogeografico individuate tra l'altro nell'allegato 1 della L.R. 25 novembre 1994, n. 40 Tutela della flora endemica e rara;
- localizzazione geografica dell'azione (Siti Natura 2000, Aree naturali protette, aree occupate da Materiali di base);
- costo/beneficio.

8.2.14.3.2.8. Importi e aliquote di sostegno (applicabili)

100% della spesa ammissibile per la realizzazione delle azioni mirate, concertate e di accompagnamento.

Per gli aiuti recati dal regime si seguono le regole sul cumulo in conformità all'articolo 8, paragrafi 3-5-6 del regolamento (UE) n. 702/2014.

8.2.14.3.2.9. Verificabilità e controllabilità delle misure e/o dei tipi di interventi

8.2.14.3.2.9.1. Rischio/rischi inerenti all'attuazione delle misure

L'autorità di Gestione e l'Organismo pagatore hanno svolto un'attenta valutazione della verificabilità e controllabilità di questa misura alla luce delle condizioni di ammissibilità, criteri di selezione ed altre disposizioni. Inoltre si è tenuto conto delle esperienze del passato o vero delle risultanze dei controlli svolti dalla Corte dei Conti europea e dalla Commissione Europea, nonché dei controlli nazionali e sono stati individuati i seguenti aspetti di rischio:

R1 - Procedure di gara per i beneficiari privati; Procedure di selezione dei fornitori che devono essere adottate da parte di beneficiari privati. Trattandosi di una misura che prevede una scelta di fornitori da parte del beneficiario, vi è la necessità di garantire la reale concorrenza, trasparenza e pubblicità, al fine di una

fonte: http://burc.regione.campania.it

sana gestione finanziaria e ottenere il miglior rapporto qualità-prezzo.

R 2 – Garantire che le spese dichiarate in domanda siano congrue e in linea con i costi rilevati sul mercato; La misura prevede che vengano rendicontati i costi effettivamente sostenuti; tali modalità di spese, possono presentare elementi di non confrontabilità con i prezzari o riferimenti di mercato e pertanto comportano il rischio della valutazione di congruità.

R3 – Assicurare meccanismi e modalità di controllo adeguati per prevenire l'ammissione di investimenti e spese non previste dalle disposizioni attuative.

R 4 - Corretta applicazione della normativa sugli appalti da parte dei beneficiari pubblici – La sottomisura prevede tra i beneficiari soggetti privati e soggetti pubblici.

R 7 – Selezione dei beneficiari in base a criteri di selezione oggettivi e trasparenti.

R 8 – Disporre di un sistema adeguato di controllo e di gestione delle procedure relative alle domande di aiuto e pagamento- I rischi in merito a tale punto sono collegati alle possibili disomogeneità nella gestione del procedimento amministrativo e nella organizzazione e gestione dei controlli e del personale deputato agli stessi.

R 9 – Assicurare la tracciabilità di tutti i dati con tenuti nelle domande di pagamento. Rischi in merito sono collegati ad una possibile disomogeneità nella gestione del procedimento amministrativo a causa della presenza di un numero elevato di soggetti attuatori.

8.2.14.3.2.9.2. Misure di attenuazione

Relativamente ai rischi indicati sono di seguito riportate le azioni di mitigazione che l'Adg Intende mettere in campo nella programmazione 2014-2020:

M1 - l'AdG predisporrà apposite linee guida di orientamente, a cui devono attenersi i beneficiari, relativi ai criteri e alle modalità di selezione dei fornitori.

M 2– La congruità delle spese relative agli investimenti sarà verificata attraverso la comparazione di preventivi di spesa, prezzari regionali approvati dalla Regione Campania o prezzari approvati da altri Enti Pubblici; Per la valutazione della congruità dei costi effettivamente sostenuti ma non confrontabili con i prezzari o riferimenti di mercato l'AdG predisporrà delle apposite linee guida.

M3 - Tutte le domande e i documenti relativi agli investimenti e alle spese dichiarate sono oggetto di istruttoria tecnico amministrativa, per verificarne preventivamente l'ammissibilità.

M 4 – Per garantire la corretta applicazione delle procedure di appalti pubblici l'AdG adotterà adeguate procedure per la verifica degli obblighi di trasparenza, pubblicizzazione e selezione dei contraenti anche attraverso apposite liste di controllo atte ad accompagnare i beneficiari pubblici e i funzionari responsabili nelle relative verifiche.

M 7 – I criteri di selezione per l'individuazione dei beneficiari saranno riferiti ad elementi oggettivi e trasparenti e verificabili approvati nelle disposizioni attuative dell'operazione, pubblicate sul BURC della

fonte: http://burc.regione.campania.it

Regione Campania e sul sito istituzionale della Direzione Generale Agricoltura.

M 8 – L'Autorità di Gestione utilizzerà il Sistema Informativo AGEA che garantirà omogeneità nella gestione del procedimento amministrativo. Inoltre l'AdG disporrà verifiche in ordine all'assenza di conflitti di interesse, individuando soggetti diversi cui affidare i controlli amministrativi delle domande di aiuto e di pagamento.

M 9 – L'AdG di concerto con OP predisporrà appositi :

- Manuali operativi per la gestione della fase istruttoria della domanda di pagamento;

- Moduli istruttori e/o liste di controllo relativi agli elementi oggetto di controllo, alle modalità e agli esiti dei controlli effettuati, che garantiscano uniformità operativa.

Inoltre, grazie al sistema VCM "Verificabilità e Controllabilità delle Misure" reso disponibile dalla Rete Rurale Nazionale, si potrà garantire uniformità nell'esecuzione delle verifiche e valutare congiuntamente la verificabilità e controllabilità delle misure.

8.2.14.3.2.9.3. Valutazione generale della misura

Gli elementi di dettaglio relativi alla operazione sono definiti puntualmente nei bandi e nelle disposizioni attuative, pubblicati sul Bollettino Ufficiale della Regione Campania (BURC) e sul portale dell'Agricoltura – sito ufficiale dell'Assessorato all'Agricoltura della Regione Campania all'indirizzo web

http://www.sito.regione.campania.it/agricoltura/home.htm, per assicurare la massima trasparenza delle procedure.

L'Autorità di Gestione e l'Organismo Pagatore AGEA utilizzano il Sistema Informativo VCM *Verificabilità e Controllabilità delle Misure* reso disponibile dalla Rete Rurale Nazionale, al fine di assicurare uniformità nell'esecuzione delle verifiche e valutare congiuntamente le modalità di esecuzione dei controlli e di corretta compilazione delle apposite *check list*, predisposte all'interno del Sistema stesso, che verranno messe a disposizione sia dei beneficiari che del personale che eseguirà i controlli.

8.2.14.3.2.10. Informazioni specifiche della misura

Definizione e giustificazione della dimensione delle aziende al di sopra della quale il sostegno sarà subordinato alla presentazione di un piano di gestione forestale o di uno strumento equivalente

Ai fini del rispetto delle condizioni indicate dall'articolo 34 del Reg. (UE) n.1305/2013, la presentazione delle informazioni pertinenti provenienti da un piano di gestione forestale o da uno strumento equivalente, che sia conforme alla gestione sostenibile delle foreste quale definita dalla conferenza ministeriale sulla protezione delle foreste in Europa del 1993, è obbligatoria per superfici aziendali superiori a 10 ettari.

La dimensione di 10 ettari garantisce che la maggior parte della superficie forestale regionale è effettivamente coperta da questo requisito. Infatti, in Campania la superficie forestale (bosco e altre terre boscate) è di 445.274 ettari e di questa 244.901 ettari (55%) sono di proprietà pubblica; della superficie forestale pubblica 192.776 ettari (79%) sono coperti da pianificazione (Piano di Assestamento Forestale) e

fonte: http://burc.regione.campania.it

la restante superficie è comunque soggetta alle norme della legge regionale 11/1996 attraverso le Prescrizioni di Massima e di Polizia Forestale e i Piani di coltura e conservazione (questi ultimi riguardano gli imboschimenti).

Definizione della nozione di "strumento equivalente"

Ai sensi dell'art. 84 della D.G.R. Campania n. 585 del 26.9.2017 – "L. R. n. 3/2017 – "Approvazione del Regolamento di tutela e gestione sostenibile del patrimonio forestale regionale" i Piani di Assestamento Forestale, Piani Economici, Piani di Utilizzazione, Piani di Coltura, Piani di coltura e conservazione, Piani di Gestione, Piano di Gestione Forestale redatto in forma semplificata sono considerati equivalenti nella comune dizione di Piano di Gestione Forestale (P.G.F.)

Oltre al P.G.F., la pianificazione forestale locale prevede il Piano Forestale Territoriale (P.F.T.) predisposto a cadenza triennale da ciascun Ente Delegato per il territorio di competenza (art. 7 del Regolamento regionale 28 settembre 2017, n. 3 approvato con D.G.R. Campania n. 585 del 26.9.2017)

Inoltre, ai fini delle sottomisure 8.1 e 15.2, rilevano i seguenti strumenti di gestione:

Piano di coltura e conservazione come definito dall'art. 16 della Legge regionale 11/96: per la gestione dei rimboschimenti e degli imboschimenti.

Disciplinare o Piano di gestione dei materiali di base come definito dal D.Lgs. 386/2003 di recepimento della direttiva 1999/105/CE.

Tali strumenti equivalenti sono conformi alla gestione sostenibile delle foreste quale definita dalla conferenza ministeriale sulla protezione delle foreste in Europa del 1993.

Individuazione dei pertinenti requisiti obbligatori stabiliti dalla legge nazionale sulle foreste o da altri atti legislativi nazionali applicabili

Non pertinente

Descrizione della metodica e delle ipotesi e parametri, compresa la descrizione dei requisiti di riferimento di cui all'articolo 34, paragrafo 2, del regolamento (UE) n. 1305/2013 che risultano pertinenti per ciascun tipo di impegno, utilizzati come riferimento per i calcoli a giustificazione dei costi aggiuntivi e del mancato guadagno derivanti dall'impegno assunto

Non pertinente

fonte: http://burc.regione.campania.it

8.2.14.4. Verificabilità e controllabilità delle misure e/o dei tipi di interventi

8.2.14.4.1. Rischio/rischi inerenti all'attuazione delle misure

I rischi sono stati descritti in maniera dettagliata nelle singole tipologie di intervento

8.2.14.4.2. Misure di attenuazione

Le azioni d mitigazione sono state descritte in maniera dettagliata nelle singole tipologie di intervento.

8.2.14.4.3. Valutazione generale della misura

Si rimanda alle specifiche informazioni in calce a ciascuna tipologia di intervento.

8.2.14.5. Informazioni specifiche della misura

Definizione e giustificazione della dimensione delle aziende al di sopra della quale il sostegno sarà subordinato alla presentazione di un piano di gestione forestale o di uno strumento equivalente

Ai fini del rispetto delle condizioni indicate dall'articolo 34 del Reg. (UE) n.1305/2013, la presentazione delle informazioni pertinenti provenienti da un piano di gestione forestale o da uno strumento equivalente, che sia conforme alla gestione sostenibile delle foreste quale definita dalla conferenza ministeriale sulla protezione delle foreste in Europa del 1993, è obbligatoria per superfici aziendali superiori a 10 ettari

La dimensione di 10 ettari garantisce che la maggior parte della superficie forestale regionale è effettivamente coperta da questo requisito. Infatti, in Campania la superficie forestale (bosco e altre terre boscate) è di 445.274 ettari e di questa 244.901 ettari (55%) sono di proprietà pubblica; della superficie forestale pubblica 192.776 ettari (79%) sono coperti da pianificazione (Piano di Assestamento Forestale) e la restante superficie è comunque soggetta alle norme della legge regionale 11/1996 attraverso le Prescrizioni di Massima e di Polizia Forestale e i Piani di coltura e conservazione (questi ultimi riguardano gli imboschimenti).

Tutte le azioni attivabili sono coerenti con gli obiettivi e gli indirizzi del Piano Forestale Generale vigente, che declina a livello regionale i principi della gestione forestale sostenibile.

Definizione della nozione di "strumento equivalente"

Ai sensi dell'art. 84 della D.G.R. Campania n. 585 del 26.9.2017 – "L. R. n. 3/2017 – "Approvazione del Regolamento di tutela e gestione sostenibile del patrimonio forestale regionale" i Piani di Assestamento Forestale, Piani Economici, Piani di Utilizzazione, Piani di Coltura, Piani di coltura e conservazione, Piani di Gestione, Piano di Gestione Forestale redatto in forma semplificata sono considerati equivalenti nella

fonte: http://burc.regione.campania.it

comune dizione di Piano di Gestione Forestale (P.G.F.)

Oltre al P.G.F., la pianificazione forestale locale prevede il Piano Forestale Territoriale (P.F.T.) predisposto a cadenza triennale da ciascun Ente Delegato per il territorio di competenza (art. 7 del Regolamento regionale 28 settembre 2017, n. 3 approvato con D.G.R. Campania n. 585 del 26.9.2017)

Inoltre, ai fini delle sottomisure 8.1 e 15.2, rilevano i seguenti strumenti di gestione:

Piano di coltura e conservazione come definito dall'art. 16 della Legge regionale 11/96: per la gestione dei rimboschimenti e degli imboschimenti.

Disciplinare o Piano di gestione dei materiali di base come definito dal D.Lgs. 386/2003 di recepimento della direttiva 1999/105/CE.

Tali strumenti equivalenti sono conformi alla gestione sostenibile delle foreste quale definita dalla conferenza ministeriale sulla protezione delle foreste in Europa del 1993.

Individuazione dei pertinenti requisiti obbligatori stabiliti dalla legge nazionale sulle foreste o da altri atti legislativi nazionali applicabili

Si rimanda all'analogo box della tipologia di intervento 15.1.1

Descrizione della metodica e delle ipotesi e parametri, compresa la descrizione dei requisiti di riferimento di cui all'articolo 34, paragrafo 2, del regolamento (UE) n. 1305/2013 che risultano pertinenti per ciascun tipo di impegno, utilizzati come riferimento per i calcoli a giustificazione dei costi aggiuntivi e del mancato guadagno derivanti dall'impegno assunto

Si rimanda all'analogo box della tipologia di intervento 15.1.1

8.2.14.6. Altre rilevanti osservazioni, utili ai fini della comprensione e dell'attuazione della misura

Ai sensi dell'art. 48 del Regolamento 1305/2013, in caso di modifica dei pertinenti criteri o requisiti obbligatori, è consentita la revisione degli impegni assunti; inoltre, se la durata degli impegni oltrepassa il periodo di programmazione in corso è possibile rivedere gli impegni per adeguarli al quadro di programmazione successivo. Se tale adeguamento non è accettato dal beneficiario, l'impegno cessa senza obbligo di rimborso.

In corso di esecuzione dell'impegno è possibile autorizzare la trasformazione di un impegno in un altro impegno purché siano rispettate le condizioni seguenti:

(a) la conversione ha effetti benefici significativi per l'ambiente o il benessere degli animali;

(b) l'impegno esistente è notevolmente rafforzato;

fonte: http://burc.regione.campania.it

(c) il programma di sviluppo rurale approvato include gli impegni interessati.

Il nuovo impegno deve essere assunto per 7 anni a prescindere dal periodo per il quale l'impegno originario è già stato eseguito. E' possibile inoltre adeguare gli impegni sempre che detto adeguamento sia debitamente giustificato in considerazione del conseguimento degli obiettivi dell'impegno originario. Il beneficiario deve rispettare l'impegno così adeguato per la restante durata dell'impegno originario. Gli adeguamenti possono anche assumere la forma di una proroga dell'impegno.

Nel caso in cui il beneficiario aumenti la superficie della propria azienda in corso d'esecuzione di un impegno, che costituisce la condizione per la concessione del sostegno, è possibile estendere l'impegno alla superficie aggiuntiva per il restante periodo di esecuzione, ovvero sostituire l'impegno originario del beneficiario con un nuovo impegno. Ciò è possibile anche qualora il beneficiario estenda, nell'ambito della propria azienda, la superficie oggetto di impegno.

L'estensione dell'impegno ad una superficie aggiuntiva, è possibile solo alle seguenti condizioni:

(a) che persegua l'obiettivo ambientale dell'impegno;

(b) che sia giustificata dalla natura dell'impegno, che il restante periodo di impegno sia almeno di 3 anni e che la superficie aggiuntiva sia al massimo pari al 20% della superfice iniziale e comunque non oltre 20 ettari;

(c) che non pregiudichi l'effettiva verifica del rispetto delle condizioni cui è subordinata la concessione del sostegno. La durata iniziale dell'impegno deve essere rispettata.

Un nuovo impegno può essere assunto per sostituire quello esistente come sopra previsto purché includa l'intera zona interessata e le sue condizioni non siano meno rigorose di quelle dell'impegno originario.

Allorché l'impegno originario è sostituito da uno nuovo, il nuovo impegno deve essere assunto per 7 anni indipendentemente dal periodo per il quale l'impegno originario è già stato eseguito. Ai sensi dell'art. 47 è possibile variare da un anno all'altro il numero di ettari cui si applicano gli impegni purché non sia compromessa la finalità dell'impegno stesso. Se il beneficiario cede parzialmente o totalmente le superfici oggetto di impegno, il subentrante può subentrare nell'impegno per il restante periodo oppure l'impegno può estinguersi senza obbligo di rimborso per l'effettiva durata di validità dell'impegno stesso.

Qualora il beneficiario non possa continuare ad adempiere gli impegni assunti in quanto la sua azienda o parte di essa è oggetto di un'operazione di ricomposizione fondiaria o di interventi di riassetto fondiario pubblici o approvati dalla pubblica autorità, è possibile adeguare gli impegni alla nuova situazione dell'azienda. Se tale adeguamento risulta impossibile, l'impegno cessa, e senza obbligo di rimborso. per l'effettiva durata di validità dell'impegno stesso. Il rimborso dell'aiuto ricevuto non è richiesto in caso di forza maggiore e nelle circostanze eccezionali di cui all'articolo 2 del regolamento (UE) n. 1306/2013.

fonte: http://burc.regione.campania.it

8.2.15. M16 - Cooperazione (art. 35)

8.2.15.1. Base giuridica

- *Regolamento (UE) n. 1305/2013 – Art.35, art 56, art 57*
- *Regolamento (UE)di esecuzione n. 808 - Art. 15*
- *Regolamento delegato (UE) n. 807 della Commissione – Art. 11*
- Orientamenti dell'Unione europea per gli aiuti di Stato nei settori agricolo e forestale e nelle zone rurali 2014-2020 (2014/C 204/01).

Regolamento (UE) n. 1407/2013 della Commissione relativo all'applicazione degli articoli 107 e 108 del trattato sul funzionamento dell'Unione europea agli aiuti «de minimis».

8.2.15.2. Descrizione generale della misura, compresi la sua logica d'intervento e il contributo agli aspetti specifici e agli obiettivi trasversali

L'analisi SWOT ha fatto emergere che in Campania coesistono evidenze che abbracciano diverse tematiche - talvolta distanti - su cui intervengono le politiche di sviluppo rurale, caratterizzate da un denominatore comune rappresentato dalle difficoltà strutturali ed organizzative con cui gli attori (pubblici e/o privati) si confrontano con il proprio scenario di riferimento. Piccole dimensioni, frammentazione, inadeguatezza organizzativa, rappresentano vincoli talvolta insormontabili, che si aggiungono a condizioni di contesto (geografico, demografico, socio-economico, infrastrutturale, ecc.) poco favorevoli: la comunicazione è sovente difficile (soprattutto tra zone rurali), e la realizzazione di economie di scala è più complicata per le attività che puntano a fornire non solo vantaggi economici, ma anche ambientali e sociali. Tutto ciò non favorisce né incoraggia azioni finalizzate al cambiamento.

In relazione a ciò sono stati individuati i seguenti Fabbisogni: F1, F3, F4, F5, F6, F7, F12, F13, F14, F15, F16, F17, F18, F20, F21, F22, F23.

La misura svolge un ruolo orizzontale e pertanto riveste carattere trasversale rispetto ai fabbisogni, agli obiettivi strategici, alle Priorità e Focus Area individuate nel PSR della Regione: al fine, quindi, di rispondere a detti fabbisogni saranno attivate tutte le sottomisure previste dal regolamento ad eccezione della sottomisura 2. Inoltre, per la complessa articolazione, i fabbisogni specifici, così come le Focus Area, sono indicati a fianco di ciascuna sottomisura attivata:

16. 1: Sostegno per la costituzione e il funzionamento dei Gruppi Operativi del PEI in materia di produttività e sostenibilità dell' agricoltura: per superare i vincoli organizzativi e strutturali delle singole aziende, ma anche quelli di tipo sistemico, derivanti dallo scarso coordinamento ed integrazione tra gli attori del sistema della conoscenza e tra questi e gli agricoltori. F01 - FA 1B;

16.3: Contributo per associazioni di imprese del turismo rurale: per consentire il superamento di diseconomie organizzative e strutturali che limitano il pieno sviluppo di un'offerta integrata di turismo rurale su base locale, di carattere collettivo e di messa in rete di strutture e servizi su base locale F04,F1-FA 6A;

16.4: **Cooperazione orizzontale e verticale per creazione, sviluppo e promozione di filiere corte e**

fonte: http://burc.regione.campania.it

mercati locali per sostenere forme di aggregazione tra operatori agricoli e ridurre i passaggi commerciali che, inevitabilmente, comprimono il valore aggiunto dell'anello più debole della catena del valore F03, F05, F06, F07 – FA 3A;

16.5: Sostegno per azioni congiunte per la mitigazione dei cambiamenti climatici e l'adattamento ad essi e per le pratiche ambientali in corso: per migliorare le performance ambientali delle attività agricole riducendone l'impatto ma anche tutelando e valorizzando il patrimonio di biodiversità e per rafforzare e rendere sinergici gli impegni assunti in comune da più beneficiari, moltiplicando sia i benefici ambientali e climatici che i benefici informativi, in termini di diffusione di conoscenze e creazione di sinergie per lo sviluppo di strategie locali. F12, F13, F14, F16, F17, F18, F21 – P 4;

16.6 Cooperazione di filiera per approvvigionamento sostenibile di biomasse per la produzione di energia: per favorire la costituzione e l'irrobustimento di filiere agroenergetiche su base locale e potenziare le attività agro-zootecniche e forestali in favore del bilancio energetico regionale. F20, F21 – FA 5C;

16.7: Sostegno per strategie di sviluppo locale di tipo non partecipativo: per migliorare i servizi di base per la popolazione, nell'ambito della Strategia Nazionale per le Aree Interne (SNAI), e costruire reti fra le componenti delle attività produttive con particolare riferimento al sistema agro-alimentare. F23 – FA 6A;

16.8: Sostegno alla stesura di piani di gestione forestale o strumenti equivalenti: per pianificare ed organizzare le risorse a vantaggio dell'economia rurale e silvo-pastorale nel suo complesso F13, F14, F15, F16, F17, F20, F21, F22 – FA 4A;

16.9**: Agricoltura sociale, educazione alimentare e ambientale in aziende agricole, in cooperazione con soggetti pubblici e privati**: per sviluppare la capacità di "fare rete" e diversificare le attività verso tipologie di offerta non di tipo tradizionale quale l'agricoltura sociale F04 – FA 2A.

La misura contribuisce al raggiungimento dei seguenti obiettivi trasversali:

Innovazione: tale tematica viene sviluppata nella sottomisura 16.1 che in particolare prevede l'obbligatorietà di trasferimento dell'innovazione;

Ambiente e Clima: tale tematica viene affrontata attraverso il sostegno alle attività sostenute dalle sottomisure 16.1 16.3, 16.4, 16.5, 16.6, 16.8, 16.9.

L'obiettivo che si intende perseguire è quello di incoraggiare gli operatori a lavorare insieme, a promuoverne l'integrazione attraverso un accordo di partenariato da sviluppare intorno ad un'idea. Non si tratta di soddisfare nuovi fabbisogni, ma di sostenere azioni a carattere collettivo con le quali le esigenze possono essere soddisfatte in modo più efficace. La semplice collaborazione tra soggetti diversi, quindi, può favorire l'avvio di processi di cambiamento e sostenere, con maggior forza, i fabbisogni individuati in sede di analisi.

Va precisato inoltre che la misura non può essere utilizzata per sostenere attività congiunte già in atto, ma esclusivamente per creare e realizzare progetti comuni e nuovi.

8.2.15.3. Campo di applicazione, aliquota di sostegno, beneficiari ammissibili, e, se del caso, metodo per il calcolo dell'importo o del tasso di sostegno, eventualmente ripartito per sottomisura e/o per tipo di

fonte: http://burc.regione.campania.it

operazione. Per ciascun tipo di operazione, specificare i costi ammissibili, le condizioni di ammissibilità, gli importi e le aliquote di sostegno applicabili nonché i principi per la definizione dei criteri di selezione

8.2.15.3.1. 16.1.1 Sostegno per costituzione e funzionamento dei GO del PEI in materia di produttività e sostenibilità dell'agricoltura

Sottomisura:

- 16.1 - sostegno per la costituzione e la gestione dei gruppi operativi del PEI in materia di produttività e sostenibilità dell'agricoltura

8.2.15.3.1.1. Descrizione del tipo di intervento

L'analisi SWOT ha messo in evidenza che il sistema della ricerca in Campania è caratterizzato da una situazione di scarso coordinamento tra gli attori e le strutture di ricerca, consulenza e innovazione [W2] che aggrava una generale insufficienza di servizi evoluti alle imprese [W4] e marginalizza ulteriormente l'azienda agricola nei sistemi di cooperazione ed innovazione [W1].

In tale contesto si registra una ridotta propensione all'innovazione che, soprattutto negli ultimi anni, non appare adeguatamente sostenuta da investimenti pubblici a sostegno della ricerca, dell'innovazione e dell'assistenza tecnica [W7].

Da tale analisi emerge il fabbisogno *F01. Rafforzare e consolidare le reti relazionali tra i soggetti del sistema della conoscenza* che la tipologia di intervento contribuisce a soddisfare.

A tal fine la tipologia di intervento mira a creare le condizioni per promuovere la diffusione dell'innovazione nelle aziende agricole, agroalimentari e forestali e, dunque si collega in via principale alla Priorità P1 in generale ed in particolare alla Focus Area 1B "*Rinsaldare i nessi fra agricoltura, produzione alimentare e silvicoltura, da un lato, e ricerca e innovazione, dall'altro, anche al fine di migliorare la gestione e le prestazioni ambientali*" anche se, trattandosi di un intervento di natura trasversale, incide inoltre sulla priorità P4 e sulle Focus Area 2a, 3a, 5a, 5c, 5d, 5e, 6a. Inoltre essendo a supporto di molte aree strategiche trasversali, essa contribuisce a tutti e tre gli obiettivi trasversali (ambiente, cambiamenti climatici, innovazione).

La tipologia di intervento sostiene la costituzione e il funzionamento dei Gruppi Operativi (GO).

I GO sono intesi come partnership che coinvolgono una molteplicità di attori, provenienti da diversi ambiti (agricoltori, gestori forestali, ricercatori, consulenti, formatori, imprese, associazioni di categoria, consumatori, gruppi di interesse e organizzazioni non governative, comunità rurali e altri soggetti interessati) per la realizzazione di un progetto di innovazione. In particolare, essi sono chiamati a raccogliere, intorno alle esigenze dell'impresa agricola, agroalimentare e forestale, esperienze, conoscenze e competenze specifiche che consentano di:

- individuare soluzioni operative alle problematiche poste dalla componente agricola, agroalimentare e forestale;
- agevolare le imprese agricole, agroalimentari e forestali nel cogliere particolari opportunità conseguenti l'adozione di innovazioni, anche finalizzate alla diversificazione delle attività.

Obbligo ineludibile dei GO è quello di diffondere i risultati del progetto di innovazione utilizzando, in particolare, la rete PEI e la Rete Rurale Nazionale (RRN), e rappresentare i fabbisogni di ricerca provenienti

fonte: http://burc.regione.campania.it

dal settore agricolo.

Per le azioni che riguarderanno progetti che rientrano nel campo di applicazione dell'art 42 del TFUE la tipologia di intervento è articolata in due Azioni:

- ***Azione 1*** Sostegno per la costituzione e l'avvio dei Gruppi Operativi

L'obiettivo dell'azione è quello di favorire la costituzione di Team di progetto ed avviarne l'operatività, mettendoli nelle condizioni di approfondire e sviluppare un Progetto Operativo di Innovazione (POI) che potrà essere oggetto di sostegno nell'ambito della Azione 2.

A tal fine, l'azione sostiene finanziariamente la realizzazione di studi, di indagini e attività volte all'implementazione dell'idea progettuale. Inoltre, sono oggetto di sostegno le spese connesse alla costituzione formale del team di progetto.

I beneficiari dell'Azione 1 saranno selezionati attraverso procedure di evidenza pubblica al cui completamento sarà concesso loro un periodo massimo di 12 mesi per costituirsi formalmente e avviare un'intensa attività, per completare e mettere a punto la proposta definitiva di Progetto Operativo di Innovazione.

Il sostegno per le attività svolte con l'Azione 1 sarà comunque riconosciuto, anche nel caso in cui la proposta di progetto (prodotta nell'ambito dell'Azione 1) non è selezionata per l'aiuto dopo essere stata valutata attraverso l'Azione 2.

- ***Azione 2*** Sostegno ai Progetti Operativi di Innovazione (POI)

L'Azione 2 sostiene la realizzazione di iniziative di cooperazione a carattere innovativo concepite e messe in atto dai GO del PEI. Tali iniziative possono concretizzarsi in:

- progetti pilota (Reg. UE 1305/2013, art. 35, par. 2, lettera a);
- sviluppo di nuovi prodotti, pratiche, processi e tecnologie nel settore agroalimentare e forestale (Reg. UE 1305/2013, art. 35, par. 2, lettera b);
- progetti a carattere innovativo aventi ad oggetto uno degli ambiti di intervento previsti dal Regolamento UE 1305/2013, art. 35, paragrafo 2, lettere c), e), f), g), h) e k).

L'Azione finanzia, per un importo complessivo fino a **750.000,00** euro, Progetti Operativi di Innovazione (POI), rispondenti a problematiche specifiche individuate dagli operatori dei settori agricoli, alimentari e forestali e dei territori rurali. La durata dei progetti non potrà superare i 48 mesi.

Per le azioni che riguarderanno progetti che non rientrano nel campo di applicazione dell'art 42 del TFUE, valgono i seguenti regimi di aiuto, ed in particolare:

- per la Cooperazione nelle zone rurali la Decisione C(2016) 7015 final del 26.10.2016 che approva il regime di aiuti SA.44635 (2016/N) PSR Campania 2014/2020
- per la Cooperazione nel settore forestale la Decisione C(2016) 7021 final del 26.10.2016 che approva il regime di aiuti SA. 44665 (2016/N) PSR Campania 2014/2020 Misura 16 – TI 16.1.1 e 16.8.1.

I G.O. potranno agire anche a livello interregionale e comunitario, attraverso collaborazioni e accordi tra le Autorità di Gestione che definiscano i problemi concreti da affrontare, gli obiettivi da perseguire, le

fonte: http://burc.regione.campania.it

modalità di governance, le sinergie da sviluppare, le azioni da svolgere. Per quanto riguarda l'attività di animazione a carattere interregionale, un ruolo essenziale può essere svolto anche dalla RRN che, attuando la sua azione a livello nazionale, può facilitare l'individuazione di esigenze comuni a più regioni espresse dai territori.

8.2.15.3.1.2. Tipo di sostegno

Tipo di sostegno: Sovvenzioni

Contributo in conto capitale.

La tipologia di intervento applica la Sovvenzione globale, come previsto dall' art. 35 comma 6 del Reg.(UE) 1305/2013.

Per la determinazione delle "*spese di funzionamento"* è previsto l'utilizzo del tasso forfettario dei costi diretti, di cui all'art. 68, comma1, lett. b), del Reg. (UE) n. 1303/2013.

8.2.15.3.1.3. Collegamenti con altre normative

- Piano strategico per l'innovazione e la ricerca nel sistema agricolo, alimentare e forestale del Ministero per le Politiche Agricole, Alimentari e Forestali;
- RIS 3 – Ricerca&Innovazione Smart Specialization Strategy della Regione Campania;
- Linee di indirizzo strategiche per la promozione dell'innovazione nel campo agricolo, agroalimentare, forestale definite dall'Amministrazione Regionale;
- Orientamenti dell'Unione europea per gli aiuti di Stato nei settori agricolo e forestale e nelle zone rurali 2014-2020 (2014/C 204/01) per la PMI nelle zone rurali, e i progetti di cooperazione forestale;
- Orientamenti dell'Unione europea per gli aiuti di Stato nei settori agricolo e forestale e nelle zone rurali 2014-2020 (2014/C 204/01)- Parte II, punti 2.6 e 3.10
- Decisione C(2016) 7015 final del 26.10.2016 che approva il regime di aiuti SA.44635 (2016/N) PSR Campania 2014/2020 – Misura 16.1.1 Cooperazione nelle zone rurali;
- Decisione C(2016) 7021 final del 26.10.2016 che approva il regime di aiuti SA. 44665 (2016/N) PSR Campania 2014/2020 Misura 16 – TI 16.1.1 e 16.8.1. Cooperazione nel settore forestale;
- DRD AdG 83 del 2.11.2016 "Programma di Sviluppo Rurale della Campania 2014/2020 (FEASR) Regimi di Aiuto: SA. 44635 (2016/N) " Cooperazione nelle zone rurali - misura 16- Ti (tipo d'intervento) 16.1.1 e Sa. 44665 (2016/N) Misura 16 - Ti (tipo d'intervento) 16.1.1 e 16.8.1 az. A- Cooperazione nel settore forestale- Perfezionamento base giuridica (con allegato)".

8.2.15.3.1.4. Beneficiari

- Azione 1: Team di progetto costituiti da soggetti interessati come agricoltori, ricercatori, consulenti e imprenditori del settore agroalimentare, operatori forestali pertinenti ai fini del conseguimento degli obiettivi del PEI.

fonte: http://burc.regione.campania.it

- Azione 2: Gruppi Operativi (GO), costituiti ai sensi dell'art. 56 del Reg. (UE) 1305/2013, le cui caratteristiche rispondano ai requisiti di ammissibilità definiti nella presente scheda di misura.

8.2.15.3.1.5. Costi ammissibili

Azione 1

Sono ammissibili le spese sostenute al fine di garantire la formazione e la costituzione del Team di progetto e la corretta esecuzione delle attività previste dal piano di implementazione dell'idea progettuale del POI, e in particolare le spese connesse:

· alle attività di progettazione finalizzate alla definizione di una proposta di innovazione (studi, analisi, indagini sul territorio, ecc.);

· alla gestione delle attività, costituzione e coordinamento del gruppo (Team di progetto).

Azione 2

Sono ammissibili le spese necessarie al raggiungimento degli obiettivi individuati dal Progetto Operativo di Innovazione, e in particolare le spese connesse:

· alla costituzione (qualora non sostenute nell'ambito dell'Azione 1), funzionamento e coordinamento del GO, ivi compresi sostegni legati alla cooperazione inter-territoriale e/o transnazionale;

· alla realizzazione delle attività previste dal Progetto Operativo di Innovazione;

· a costi diretti (art.35 comma 5 lettera d del Reg. 1305/2013) di specifici progetti legati all'attuazione di un piano dettagliato, che non possono in ogni caso essere finanziati da altre misure;

· alla diffusione dei risultati del progetto.

In relazione alle attività sopra elencate nelle Azioni 1 e 2, sono ammissibili le seguenti voci di costo:

· personale dipendente a tempo determinato e, solo per i soggetti privati, anche quello a tempo indeterminato;

· external expertise: collaborazioni a progetto o occasionali, consulenze specialistiche e professionali;

· external services: acquisizioni di servizi da soggetti esterni al GO;

· il personale dipendente a tempo indeterminato di soggetti pubblici è ammissibile, limitatamente alla quota di autofinanziamento, solo per le operazioni che non rientrano nel campo di applicazione dell'art 42 del TFUE.

fonte: http://burc.regione.campania.it

Solo per l'Azione 1:

- costi di gestione e funzionamento del Team di progetto.

Solo per l'Azione 2:

- materiali e attrezzature tecnico scientifiche;
- acquisto e/o registrazione di brevetti, software e licenze;
- missioni e rimborsi spese per trasferte, anche all'estero;
- spese di funzionamento (intendendo in questa voce costi indiretti riferibili a: affitto di locali, utenze energetiche, idriche e telefoniche, collegamenti telematici, manutenzione ordinaria, spese postali, cancelleria e stampati). Tale categoria verrà calcolata con un tasso forfettario del 15% del costo diretto ammissibile del personale (art. 68, comma 1. lettera b del Reg. 1303/2013) fino ad un massimo del 5% del costo totale della Proposta / Progetto di innovazione;
- spese di costituzione (ammissibili nell'Azione 1 o nell'Azione 2).

L'ammissibilità delle spese decorre a partire dalla data di selezione dell'istanza.

L'aiuto concesso è riservato esclusivamente alla copertura di spese connesse all'implementazione del progetto del GO e sono pertanto escluse le spese riguardanti l'ordinaria attività di produzione o di servizio svolta dai singoli componenti del GO.

Le spese inerenti eventuali investimenti necessari per il progetto di innovazione saranno ammissibili nei limiti del loro uso/ ammortamento per la durata del progetto.

Sono del tutto escluse le spese di investimento riguardanti adeguamenti e migliorie di fabbricati ed immobili.

8.2.15.3.1.6. Condizioni di ammissibilità

In coerenza con gli art. 56 e 57 del Reg UE 1305/13, vanno osservate le seguenti condizioni di ammissibilità:

a) Per le azioni che riguarderanno progetti che rientrano nel campo di applicazione dell'art 42 del TFUE:

Azione 1 e Azione 2:

Caratteristiche Soggettive del Team di progetto/potenziale GO

- deve essere composto da almeno due soggetti funzionali allo svolgimento delle attività progettuali;
- almeno uno dei soggetti componenti deve possedere la qualifica di impresa del settore agricolo, operatore forestale (proprietario, possessore o gestore di foreste);
- deve presentare l'atto costitutivo (Consorzio di diritto privato, Società consortile, Associazione riconosciuta), solo in caso di associazione temporanea di scopo (ATS) è sufficiente l'impegno a costituirsi in forma giuridica;

fonte: http://burc.regione.campania.it

- le imprese del settore agricolo e gli operatori forestali o proprietari di foreste, dovranno essere ubicate (sede operativa) nel territorio della Campania.

Solo Azione 2

- il potenziale GO dovrà possedere un regolamento di funzionamento che evidenzi ruoli, modalità organizzative e attribuzione precisa delle responsabilità nella gestione del sostegno;
- il potenziale GO dovrà presentare l'impegno a disseminare i risultati del progetto (requisito minimo: attraverso il network EIP-AGRI).

Azione 1

Caratteristiche della Proposta di innovazione

Il Team di Progetto dovrà presentare una Proposta di innovazione che contenga i seguenti elementi:

- elenco e ruolo dei soggetti proponenti;
- descrizione delle attività propedeutiche alla definitiva articolazione del POI (animazione, studi ed indagini, progettazione, tipologie e soggetti da coinvolgere per l'implementazione del progetto);
- piano finanziario;
- descrizione dell'idea di progetto innovativo che si intende sviluppare, collaudare o realizzare a carico dell'Azione 2, che evidenzi il problema tecnico/organizzativo affrontato, la rilevanza del comparto/settore di intervento, i risultati attesi in termini di innovazione e le possibilità di un loro successivo trasferimento o applicazione.

Azione 2

Caratteristiche del Progetto Operativo di innovazione (POI)

Il potenziale GO dovrà presentare un POI che contenga i seguenti elementi:

- elenco e ruolo dei soggetti coinvolti nel progetto;

- descrizione dettagliata del POI che si intende sviluppare, collaudare o realizzare, contenente la descrizione del problema tecnico/organizzativo affrontato, la rilevanza del comparto/settore di intervento, i risultati attesi in termini di innovazione e le possibilità di un loro successivo trasferimento o applicazione;
- cronoprogramma di svolgimento del POI;
- ripartizione delle attività tra i vari soggetti del GO nell'attuazione del POI;
- descrizione del piano finanziario e sua articolazione per tipo di spesa e per partner;
- descrizione delle azioni di trasferimento, di promozione e comunicazione all'esterno delle attività svolte e dei successivi risultati.

b) Per le azioni che riguarderanno progetti che non rientrano nel campo di applicazione dell'art 42 del TFUE, valgono i seguenti regimi di aiuto, ed in particolare:

- per la Cooperazione nelle zone rurali la Decisione C (2016) 7015 final del 26.10.2016 che approva il regime di aiuti SA.44635 (2016/N) PSR Campania 2014/2020 – Misura 16 – TO 16.1.1

fonte: http://burc.regione.campania.it

- per la Cooperazione per la Cooperazione nel settore forestale la Decisione C (2016) 7021 final del 26.10.2016 che approva il regime di aiuti SA. 44665 (2016/N) PSR Campania 2014/2020 Misura 16 – TI 16.1.1 e 16.8.1

In particolare non sono ammesse ai benefici:

- le imprese destinatarie di un ordine di recupero pendente a seguito di una precedente decisione della Commissione che dichiara gli aiuti illegittimi e incompatibili con il mercato interno;
- le imprese in difficoltà così come definite nella Comunicazione della Commissione Orientamenti sugli aiuti di Stato per il salvataggio e la ristrutturazione di imprese non finanziarie in difficoltà (2014/C 249/01).

La concessione dell'aiuto non sarà subordinata all'obbligo per il beneficiario di avere la propria sede in Italia o di essere stabilito prevalentemente in Italia o ad utilizzare prodotti o servizi nazionali né limiterà la possibilità del beneficiario di sfruttare i risultati nel settore della ricerca, dello sviluppo e dell'innovazione in altri Stati membri. La concessione dell'aiuto rispetterà quanto stabilito agli articoli 101 e 102 del trattato (*706*).

Per il regime **SA. 44635 (2016/N)** – **Cooperazione zone rurali**, oltre alle condizioni generali dovranno essere rispettate le seguenti condizioni specifiche:

- la concessione dell'aiuto sarà assicurata in conformità con le disposizioni che disciplinano le organizzazioni comuni di mercato eventualmente impattate dal progetto.
- gli investimenti nel settore del risparmio energetico e delle energie rinnovabili sono esclusi dal campo di applicazione del regime

Non possono, in tutti i casi, essere concessi aiuti sulla presente tipologia di intervento se, prima dell'avvio dei lavori relativi al progetto o all'attività, il beneficiario non ha presentato domanda scritta di aiuto, contenente almeno le seguenti informazioni: a) nome e dimensioni dell'impresa; b) descrizione del progetto o dell'attività, comprese le date di inizio e fine; c) ubicazione del progetto o dell'attività; d) elenco dei costi ammissibili; e) tipologia degli aiuti e importo del finanziamento pubblico necessario per il progetto.

8.2.15.3.1.7. Principi concernenti la fissazione dei criteri di selezione

La selezione dei Team di progetto/potenziali GO e dei relativi progetti sarà effettuata con distinti bandi pubblici sulla base dei seguenti criteri:

Azione 1

- *caratteristiche soggettive:*
  - composizione del gruppo in funzione dell'idea progettuale e delle attività innovative che esso propone di realizzare;
- *caratteristiche della Proposta di innovazione:*
  - rilevanza del problema/opportunità individuata rispetto allo scenario di riferimento settoriale

fonte: http://burc.regione.campania.it

e/o territoriale;
- coerenza fra problema/opportunità individuata e proposte di innovazione;
- potenziali ricadute dell'idea progettuale sulla pratica agricola;
- impatti previsti sul comparto e/o sull'area di intervento anche in relazione alle tematiche ambientali e cambiamenti climatici;
- articolazione delle attività previste e relativa congruità.

Azione 2

- *caratteristiche soggettive:*
  - composizione, completezza, competenza e affidabilità del potenziale Gruppo Operativo in funzione del progetto proposto e delle attività innovative previste nel Progetto Operativo di Innovazione;
- *caratteristiche del Progetto Operativo di Innovazione:*
  - coerenza dell'analisi dello stato dell'arte e chiarezza degli obiettivi da perseguire con il Progetto Operativo di Innovazione;
  - rilevanza del problema/opportunità individuata rispetto allo scenario di riferimento settoriale e/o territoriale;
  - potenziali ricadute dell'idea progettuale sulla pratica agricola;
  - coerenza e qualità del Progetto Operativo di innovazione presentato nella prospettiva del raggiungimento degli obiettivi del PEI e del PSR;
  - efficacia del POI in termini di applicabilità dei risultati, adeguatezza della tempistica e congruità del piano finanziario;
  - efficacia delle azioni di divulgazione e disseminazione dei risultati sia verso il sistema agricolo regionale sia verso la rete PEI.

8.2.15.3.1.8. Importi e aliquote di sostegno (applicabili)

a) Per le azioni che riguarderanno progetti afferenti prodotti che rientrano nel campo di applicazione dell'art 42 del TFUE

Azione 1

Rimborso delle spese ammissibili effettivamente sostenute e rendicontate a partire dalla data di selezione dell'istanza fino ad un massimo di 50.000,00 euro. Il sostegno per le attività svolte con l'Azione 1 sarà comunque riconosciuto, anche nel caso in cui la proposta di progetto (prodotta nell'ambito dell'Azione 1) non è selezionata per l'aiuto dopo essere stata valutata attraverso l'Azione 2.

Azione 2

Rimborso delle spese ammissibili effettivamente sostenute e rendicontate a partire dalla data di selezione dell'istanza per un importo complessivo fino a 750.000,00 euro.

Per entrambe le azioni, che utilizzano la sovvenzione globale, per le spese che rientrano nel campo d'intervento di altri tipi di operazioni, si applicano l'importo massimo e l'aliquota di sostegno delle

fonte: http://burc.regione.campania.it

misure/operazioni di riferimento ai sensi dell'art.35 comma 6 del Reg. 1305/2013.

Nel caso di costi diretti (art.35 comma 5, lettera d del Reg. 1305/2013) di specifici progetti legati all'attuazione di un piano dettagliato (aziendale, ambientale, finalizzato all'innovazione), che non possono in ogni caso essere finanziati da altre misure, l'aliquota massima di sostegno per gli investimenti coperti dal progetto e dall'allegato I del trattato, può raggiungere il 100%, laddove per detti costi, per l'investimento ricorrano contemporaneamente le seguenti tre condizioni:

- sia riferibile ad un progetto definito di durata definita;
- non sia riferibile all'intera acquisizione di beni, ma solo al loro uso/ammortamento per tutta la durata del progetto specifico (calcolato in base alla normale buona prassi contabile);
- non sia riferibile al miglioramento di un bene immobile.

Qualora siano soddisfatte contemporaneamente le condizioni predette, il tasso di finanziamento del 100% è applicato ai costi di utilizzo/ammortamento dei beni oggetto di finanziamento, non al valore complessivo degli stessi.

Sono sostenuti fino al 100% i rapporti di cooperazione tra imprese del settore agricolo, della filiera agroalimentare (solo se il risultato della trasformazione è un prodotto agricolo) e altri soggetti attivi nel settore dell'agricoltura.

b) per le azioni che riguarderanno progetti afferenti prodotti che non rientrano nel campo di applicazione dell'art 42 del TFUE le aliquote di sostegno per i costi diretti di specifici progetti legati ad investimenti non coperti dall'allegato I del Trattato e riferibili all'attuazione di piano dettagliato, sono fissate dai seguenti regimi di aiuto, ed in particolare:

b.1) per il regime **SA. 44635 (2016/N) – Cooperazione zone rurali**

- l'intensità massima di aiuto, relativa ai seguenti costi, non supererà il 50% :

  - studi sulla zona interessata, studi di fattibilità, stesura di un piano aziendale o di una strategia di sviluppo locale diversa da quella prevista all'articolo 33 del regolamento (UE) n. 1303/2013;

  - animazione della zona interessata al fine di rendere fattibile un progetto territoriale collettivo o un progetto che sarà attuato da un gruppo operativo PEI;

  - esercizio della cooperazione, come la retribuzione di un «coordinatore»;

  - attività promozionali.

- l'intensità di aiuto relativa ai costi diretti di progetti specifici legati all'attuazione di un piano aziendale, di un piano ambientale, di una strategia di sviluppo locale diversa da quella prevista all'articolo 29 n. 1303/2013 o di altre azioni finalizzate all'innovazione, non può superare il 25 % aumentabile al massimo di 10 punti percentuali per le medie imprese e di 20 punti percentuali per le piccole imprese e le microimprese.

In tutti i casi per la determinazione delle *"spese di funzionamento"* è previsto l'utilizzo del tasso forfettario dei costi diretti, di cui all'art. 68, comma1, lett. b), del Reg. (UE) n. 1303/2013.

fonte: http://burc.regione.campania.it

b.2) per il regime **SA. 44665 (2016/N) Cooperazione forestale**:

- l'intensità massima di aiuto, relativa ai seguenti costi, non supererà il 100%;
  - studi sulla zona interessata, studi di fattibilità, stesura di un piano aziendale o di una strategia di sviluppo locale diversa da quella prevista all'articolo 33 del regolamento (UE) n. 1303/2013;
  - all'animazione della zona interessata al fine di rendere fattibile un progetto territoriale collettivo o un progetto che sarà attuato da un gruppo operativo PEI in materia di produttività e sostenibilità dell'agricoltura di cui all'articolo 56 del regolamento (UE) n. 1305/2013;
  - esercizio della cooperazione, come la retribuzione di un «coordinatore»;
  - attività promozionali.
- l'intensità massima di aiuto è pari al 50% per i costi diretti di progetti specifici legati all'attuazione di un piano aziendale, di un piano ambientale, di una strategia di sviluppo locale diversa da quella prevista all'articolo 33 del regolamento (UE) n. 1303/2013 o di altre azioni finalizzate all'innovazione, compresi gli esami e i costi diretti per progetti specifici legati all'attuazione di un piano di gestione forestale o di un documento equivalente che possono comprendere, se la scheda di misura del Programma lo prevede:
  - l'acquisto di macchinari e attrezzature, al massimo fino al loro valore di mercato;
  - i costi generali collegati alle spese di cui alle lettere a) e b), come onorari di architetti, ingegneri e consulenti, onorari per consulenze sulla sostenibilità ambientale ed economica, compresi gli studi di fattibilità; gli studi di fattibilità
  - rimangono spese ammissibili anche quando, sulla base dei loro risultati, non è sostenuta alcuna delle spese di cui alle lettere a) e b);
  - l'acquisizione o lo sviluppo di programmi informatici e l'acquisizione di brevetti, licenze, diritti d'autore e marchi commerciali
- gli aiuti per la cooperazione nel settore forestale potranno vertere anche sulla cooperazione di filiera, sia orizzontale che verticale, per la produzione sostenibile di biomasse da utilizzare nella produzione di energia e nei processi industriali e pertanto in questi casi sono di applicazione le disposizioni di cui alla parte II, capitolo 3.10 degli Orientamenti:
  - possono essere concessi aiuti per coprire i costi ammissibili relativi alle seguenti attività di cooperazione:
    (a) costi relativi a studi sulla zona interessata, a studi di fattibilità, alla stesura di un piano aziendale o di una strategia di sviluppo locale diversa da quella prevista all'articolo 33 del regolamento (UE) n. 1303/2013;
    (b) costi relativi all'animazione della zona interessata al fine di rendere fattibile un progetto territoriale collettivo o un progetto che sarà attuato da un gruppo operativo PEI;
    (c) costi di esercizio della cooperazione, come la retribuzione di un «coordinatore»;
    (d) costi relativi ad attività promozionali.
- L'intensità di aiuto per i costi ammissibili di cui alle lettere a), b), c) d), non deve superare il 50%.

mporti e aliquote di sostegno (applicabili) - parte 2

fonte: http://burc.regione.campania.it

8.2.15.3.1.9. Verificabilità e controllabilità delle misure e/o dei tipi di interventi

8.2.15.3.1.9.1. Rischio/rischi inerenti all'attuazione delle misure

L'autorità di Gestione e l'Organismo pagatore hanno svolto un'attenta valutazione della verificabilità e controllabilità di questa misura alla luce delle condizioni di ammissibilità, criteri di selezione ed altre disposizioni. Inoltre si è tenuto conto delle esperienze del passato o vero delle risultanze dei controlli svolti dalla Corte dei Conti europea e dalla Commissione Europea, nonché dei controlli nazionali e sono stati individuati i seguenti aspetti di rischio:

R1 - Procedure di selezione dei fornitori che devono essere adottate

Trattandosi di una misura che prevede una scelta di fornitori da parte del beneficiario, vi è la necessità di garantire la reale concorrenza, trasparenza e pubblicità, al fine di una sana gestione finanziaria e ottenere il miglior rapporto qualità-prezzo.

R2 Ragionevolezza dei costi

Una elevata numerosità delle voci di spesa che possono comporre i costi di realizzazione di progetti può rendere difficile la valutazione di congruità, complessità che aumenta in riferimento a categorie di prestazioni, servizi e mezzi tecnici molto varie e appartenenti a diversi settori disciplinari.

R7 - Selezione dei beneficiari

L'individuazione di beneficiari con struttura organizzativa non adeguata e scarsa solidità finanziaria, può rappresentare un rischio per il tipo di operazione.

R8 - Sistemi informatici

I rischi in merito a tale punto sono collegati alle possibili disomogeneità nella gestione del procedimento amministrativo e alla carenza di informazioni necessarie ai richiedenti per la presentazione delle domande.

R9 - Le domande di pagamento

Il rischio è legato alle difficoltà di realizzazione del progetto in totale conformità con quanto approvato, a causa delle inevitabili necessità di adattamento degli interventi alle reali condizioni operative e agli imprevisti.

8.2.15.3.1.9.2. Misure di attenuazione

Relativamente ai rischi indicati, sono riportate di seguito le azioni di mitigazione che l'AdG intende mettere in campo nella programmazione 2014-2020:

M1 - L'AdG predisporrà apposite linee guida di orientamento, a cui devono attenersi i beneficiari, relativi ai criteri e alle modalità di selezione dei fornitori.

M 2 - Ragionevolezza dei costi: é prevista una procedura di determinazione della ragionevolezza della spesa nel contesto dei documenti attuativi. A tal riguardo, per la determinazione delle "*spese di funzionamento"* è previsto l'utilizzo del tasso forfettario dei costi diretti, di cui all'art. 68, comma1, lett. b), del Reg. (UE) n.

fonte: http://burc.regione.campania.it

1303/2013. Inoltre, sul tema saranno sviluppate attività di informazione nei confronti dei beneficiari. Potranno essere di particolare utilità le attività di accompagnamento e supporto ai GO beneficiari dell'Azione1.

M 7 - Selezione dei beneficiari: sarà adottata una procedura trasparente ed oggettiva per valutare la composizione, completezza, competenza e affidabilità dei GO tenendo anche conto dell'adeguatezza della loro struttura amministrativa e della solidità finanziaria, in relazione alla onerosità ed alla complessità dei relativi piani.

M 8 – Sistemi informatici. Si ricorrerà alla:

- elaborazione di manuali specifici per le diverse fasi del procedimento amministrativo (domande di aiuto, istruttorie, domande di pagamento) che riguardino le modalità e le tipologie di controlli da effettuare.

- utilizzazione, nell'esecuzione delle varie fasi del procedimento amministrativo, di banche dati o documenti informatizzati certificati di supporto alla presentazione delle domande e all'attività istruttoria.

M 9 – Per assicurare la tracciabilità dei dati contenuti nelle domande di pagamento si provvederà alla predisposizione di:

- procedure uniformi per la gestione delle varianti in corso d'opera;

- manuali operativi per la gestione della fase istruttoria della domanda di pagamento;

- moduli istruttori e/o liste di controllo relativi agli elementi oggetto di controllo, alle modalità e agli esiti dei controlli effettuati, che garantiscano uniformità operativa.

Le misure per la mitigazione dei rischi derivanti dalle condizioni di ammissibilità, dei criteri di selezione, degli Impegni e degli obblighi previsti nella scheda sono riportate nella tabella precedente nella colonna "Descrizione degli elementi e delle modalità di controllo"

8.2.15.3.1.9.3. Valutazione generale della misura

Il rispetto degli impegni previsti della sottomisura/azione viene assicurato tramite differenti tipologie di controllo:

- amministrativo, sul 100% delle domande sia di aiuto che pagamento: eseguito sulle domande e sulla documentazione inserita sul Sistema Informativo (S.I.) dell'Organismo Pagatore dai beneficiari e necessarie all'adesione alla misura, alla verifica dell'esecuzione degli interventi finanziati e alla verifica del rispetto degli impegni.

- controlli in loco: eseguiti ai sensi e con le modalità dell'art. 49 del Reg. (UE) n. 809/2014 di esecuzione del Reg. (UE) n. 1306/2013.

fonte: http://burc.regione.campania.it

8.2.15.3.1.10. Metodo per il calcolo dell'importo o del tasso di sostegno, se del caso

Con riferimento ad investimenti in immobilizzazioni materiali, il tasso di sostegno, del 100% o 50%, è applicato ai costi di utilizzo / ammortamento dei beni se sono soddisfatte le seguenti condizioni:

- l'investimento è realizzato nel contesto di un progetto definito di durata definita;
- il sostegno non copre l'intera acquisizione di beni, ma solo il loro uso / ammortamento per tutta la durata del progetto specifico (calcolato in base alla normale buona prassi contabile); e
- l'investimento non consiste in un miglioramento di un bene immobile.

Per la determinazione delle "*spese di funzionamento"* è previsto l'utilizzo del tasso forfettario dei costi diretti, di cui all'art. 68, comma1, lett. b), del Reg. (UE) n. 1303/2013.

8.2.15.3.1.11. Informazioni specifiche della misura

Definizione delle caratteristiche dei progetti pilota, dei poli, delle reti, delle filiere corte e dei mercati locali

Progetto pilota: progetto a carattere sperimentale il cui obiettivo è quello di testare, applicare e/o adottare i risultati dell'attività di ricerca che presentano caratteristiche di unicità, originalità, esemplarità.

Reti di imprese/contratto di rete: più imprenditori perseguono lo scopo di accrescere, individualmente e collettivamente, la propria capacità innovativa e la propria competitività sul mercato e a tal fine si obbligano, sulla base di un programma comune di rete, a collaborare in forme e in ambiti predeterminati attinenti all'esercizio delle proprie imprese ovvero a scambiarsi informazioni o prestazioni di natura industriale, commerciale, tecnica o tecnologica ovvero ancora ad esercitare in comune una o più attività rientranti nell'oggetto della propria impresa (art. 3 d.l. 5/2009).

La **filiera corta,** come definita all'articolo 11, paragrafo 1 del regolamento delegato (UE) della Commissione n. 807/2014, è una filiera in cui nel passaggio del bene tra produttore primario e consumatore finale, non è implicato più di un intermediario.

Il **mercato locale** (articolo 11, paragrafo 2, lettera b del regolamento UE n. 807/2014) è un mercato di vendita diretta al pubblico di prodotti agricoli, anche trasformati, basato sulla logica della filiera corta, oppure un mercato dove si commercializzano prodotti agricoli, anche trasformati, in un raggio massimo di 75 chilometri dall'azienda agricola di origine del prodotto all'interno del quale devono avvenire le attività di produzione, trasformazione e vendita al consumatore finale.

Proposta di innovazione: si intende il piano di attività che il Team di progetto nascente propone per ottenere il sostegno attraverso l'Azione 1. Comprende l'idea di innovazione, il piano di animazione, informazione, incontri fra soggetti interessati, nonché le attività di verifica analitica e concettuale della stessa idea: anche attraverso la realizzazione di approfondimenti (studi scientifici ed analitici), oltre che indagini di mercato ed analisi dei fabbisogni.

Progetto Operativo di Innovazione (POI). Deve intendersi il progetto che viene ad essere realizzato dal GO con il sostegno dell'Azione 2. La sua realizzazione è frutto dall'attività preliminare svolta dal GO per verificare la fattibilità dell'idea progetto. Sia che il GO abbia utilizzato l'Azione 1, o meno. *Comprende*

fonte: http://burc.regione.campania.it

attività di sperimentazione, collaudo, adozione di pratiche innovative, trasferimento delle conoscenze e consulenza necessarie al perseguimento degli obiettivi individuati dal GO. Comprende, inoltre, le obbligatorie attività tese a diffondere i risultati ottenuti.

fonte: http://burc.regione.campania.it

8.2.15.3.2. 16.3.1 Contributo per associazioni di imprese del turismo rurale

Sottomisura:

- 16.3 - (altro) cooperazione tra piccoli operatori per organizzare processi di lavoro in comune e condividere impianti e risorse, nonché per lo sviluppo/la commercializzazione del turismo

8.2.15.3.2.1. Descrizione del tipo di intervento

La descrizione del contesto e l'analisi SWOT hanno evidenziato che la debolezza strutturale del settore agricolo della Regione Campania non consente di assicurare un livello occupazionale e di reddito in agricoltura paragonabile a quello di altri settori.(W8 e W11) Non mancano strutture operanti nel comparto del turismo rurale, tuttavia l'offerta si presenta appiattita su servizi di base (in particolare: ristorazione) e, soprattutto, in modo frammentato, non integrato (W9). Ne consegue una debolezza sistemica dell'offerta territoriale che non riesce ad intercettare le opportunità legate allo sviluppo di settori contigui né, in base ad una visione più ampia, di rete tanto meno ad integrare e valorizzare in modo coordinato l'enorme ricchezza rappresentata da risorse ambientali e paesaggistiche e da borghi rurali di pregio.

La tipologia di intervento risponde ai Fabbisogni F04, F14 rientra nella Focus Area 6a: essa incentiva attività per lo sviluppo di associazioni di operatori del turismo rurale finalizzate al miglioramento ed alla specializzazione del prodotto/servizio offerto nonché alla loro promozione e commercializzazione. In particolare, la tipologia di intervento intende favorire la cooperazione tra operatori del turismo rurale nell'ambito della specializzazione del servizio offerto e la realizzazione di iniziative collettive di promozione /commercializzazione per poter avere economie di scala ed aggredire mercati che le singole imprese non potrebbero raggiungere.

In altri termini si intende perseguire l'obbiettivo di far condividere strutture e servizi dei singoli associati per poter accedere a mercati più vasti, per superare disagi strutturali grazie ad una offerta più strutturata sia dal punto dimensionale che manageriale.

8.2.15.3.2.2. Tipo di sostegno

Tipo di sostegno: Sovvenzioni

Contributo in conto capitale della spesa ammissibile.

La tipologia di intervento non applica l'approccio di tipo Sovvenzione globale

8.2.15.3.2.3. Collegamenti con altre normative

- LR n.15/2008 "Disciplina per l'attività di agriturismo" e suo regolamento attuativo.
- LR n. 5/2001 "Disciplina delle attività di B&B".
- LR n. 17/2001 "Disciplina delle strutture ricettive extralberghiere"
- Regolamento (UE) n. 1407/2013 della Commissione relativo all'applicazione degli erticoli 107 e 108 del trattato sul finanziamento dell'Unione europea agli aiuti "de minimis".

fonte: http://burc.regione.campania.it

8.2.15.3.2.4. Beneficiari

Associazione composta da almeno cinque microimprese, così come definite a norma della raccomandazione della Commissione 2003/361/CE, operanti nel comparto del turismo rurale.

8.2.15.3.2.5. Costi ammissibili

In coerenza con quanto previsto nel paragrafo 5 dell'articolo 35 del Regolamento (UE) n. 1305/2013, sono ammissibili le spese immateriali riconducibili ai seguenti:

- costi per la costituzione dell'associazione, allo scopo di realizzare le finalità dell'operazione;
- costi per la predisposizione del progetto (studi, analisi, indagini sul territorio);
- costi di esercizio dell'Associazione, per la durata funzionale di svolgimento del progetto (missioni e rimborsi spese per trasferte);

- costi per attività finalizzate all'organizzazione e alla partecipazione ad eventi fieristici, radiofonici e televisivi;
- azioni di marketing.

8.2.15.3.2.6. Condizioni di ammissibilità

L'associazione deve essere composta da almeno 5 microimprese operanti nel comparto del turismo rurale (operatori agrituristici, imprenditori della ricezione extra-alberghiera, imprenditori della ristorazione rurale)

E' ammessa la partecipazione di soggetti non ancora formalmente costituiti, che tuttavia assumano l'impegno a costituirsi prima della decisione individuale di aiuto.

Gli aspiranti beneficiari devono presentare un progetto dettagliato che contenga le seguenti informazioni:

- elenco delle microimprese coinvolte distinte per tipologia, per ruolo e per caratteristiche principali;

- analisi del contesto territoriale;
- descrizione delle attività , dei risultati attesi e della tempistica di realizzazione;
- descrizione del budget complessivo e sua ripartizione tra le diverse attività;
- descrizione delle eventuali attività di formazione.

fonte: http://burc.regione.campania.it

8.2.15.3.2.7. Principi concernenti la fissazione dei criteri di selezione

La selezione delle associazioni e dei relativi progetti sarà effettuata sulla base dei seguenti criteri:

composizione Associazione in relazione a:

- competenza dei componenti

- esperienza dei componenti in funzione alla finalità della associazione.

progetto:

- che preveda azioni congiunte con altre associazioni beneficiarie o con enti o aziende pubbliche di promozione turistica;

- che preveda la partecipazione a fiere o azioni di marketing realizzate all'estero o di rilevanza nazionale.

8.2.15.3.2.8. Importi e aliquote di sostegno (applicabili)

Il sostegno è erogato sotto forma di contributo in conto capitale pari al 7**0%** della spesa ammissibile per ciascun progetto con riferimento ai costi riferiti all'art. 35 del Reg. (UE) 1305/2013.

8.2.15.3.2.9. Verificabilità e controllabilità delle misure e/o dei tipi di interventi

8.2.15.3.2.9.1. Rischio/rischi inerenti all'attuazione delle misure

L'autorità di Gestione e l'Organismo pagatore hanno svolto un'attenta valutazione della verificabilità e controllabilità di questa misura alla luce delle condizioni di ammissibilità, criteri di selezione ed altre disposizioni. Inoltre si è tenuto conto delle esperienze del passato o vero delle risultanze dei controlli svolti dalla Corte dei Conti Europea e dalla Commissione Europea, nonché dei controlli nazionali e sono stati individuati i seguenti aspetti di rischio:

R1 - Procedure di selezione dei fornitori che devono essere adottate - Trattandosi di una misura che prevede una scelta di fornitori da parte del beneficiario, vi è la necessità di garantire la reale concorrenza, trasparenza e pubblicità, al fine di una sana gestione finanziaria e ottenere il miglior rapporto qualità-prezzo.

R2 - Ragionevolezza dei costi

Una elevata numerosità delle voci di spesa che possono comporre i costi di realizzazione di progetti può rendere difficile la valutazione di congruità, complessità che aumenta in riferimento a categorie di prestazioni, servizi e mezzi tecnici molto varie e appartenenti a diversi settori disciplinari.

R7 - Selezione dei beneficiari

fonte: http://burc.regione.campania.it

L’individuazione di beneficiari con struttura organizzativa non adeguata e scarsa solidità finanziaria, può rappresentare un rischio per il tipo di operazione.

R8 - Sistemi informatici

I rischi in merito a tale punto sono collegati alle possibili disomogeneità nella gestione del procedimento amministrativo e alla carenza di informazioni necessarie ai richiedenti per la presentazione delle domande.

R9 : Assicurare la tracciabilità di tutti i dati con tenuti nelle domande di pagamento.

8.2.15.3.2.9.2. Misure di attenuazione

Relativamente ai rischi indicati di seguito sono riportate le azioni di mitigazione che l’AdG intende mettere in campo nella programmazione 2014-2020:

M1 - L’AdG predisporrà apposite linee guida di orientamente, a cui devono attenersi i beneficiari, relativi ai criteri e alle modalità di selezione dei fornitori.

M 2 - Ragionevolezza dei costi

E’ prevista una procedura di determinazione della ragionevolezza della spesa nel contesto dei documenti attuativi.

Inoltre, sul tema saranno sviluppate attività di informazione nei confronti dei beneficiari. Potranno essere di particolare utilità le attività di accompagnamento e supporto ai beneficiari.

M 7 - Selezione dei beneficiari

Sarà adottata una procedura trasparente ed oggettiva per valutare la composizione, completezza, competenza e affidabilità delle Associazioni di microimprese tenendo anche conto dell’adeguatezza della loro struttura amministrativa e della solidità finanziaria, in relazione alla onerosità ed alla complessità dei relativi progetti

M 8 – Sistemi informatici

Si ricorrerà alla:

- elaborazione di manuali specifici per le diverse fasi del procedimento amministrativo (domande di aiuto, istruttorie, domande di pagamento) che riguardino le modalità e le tipologie di controlli da effettuare.

- utilizzazione, nell’esecuzione delle varie fasi del procedimento amministrativo, di banche dati o documenti informatizzati certificati di supporto alla presentazione delle domande e all’attività istruttoria.

M 9 – Per assicurare la tracciabilità dei dati contenuti nelle domande di pagamento si provvederà la predisposizione di:

procedure uniformi per la gestione delle varianti in corso d’opera;

- manuali operativi per la gestione della fase istruttoria della domanda di pagamento;
- moduli istruttori e/o liste di controllo relativi agli elementi oggetto di controllo, alle modalità e

fonte: http://burc.regione.campania.it

agli esiti dei controlli effettuati, che garantiscano uniformità operativa

8.2.15.3.2.9.3. Valutazione generale della misura

Gli elementi di dettaglio relativi alla Misura saranno definiti puntualmente nei bandi e nelle disposizioni attuative, pubblicati sul Bollettino Ufficiale della Regione Campania (BURC) e sul portale dell'Agricoltura – sito ufficiale dell'Assessorato all'Agricoltura della Regione Campania - all'indirizzo web http://www.sito.regione.campania.it/agricoltura/home.htm, per assicurare la massima trasparenza delle procedure.

L'Autorità di Gestione e l'Organismo Pagatore AGEA utilizzano il Sistema Informativo VCM *Verificabilità e Controllabilità delle Misure* reso disponibile dalla Rete Rurale Nazionale, al fine di assicurare uniformità nell'esecuzione delle verifiche e valutare congiuntamente le modalità di esecuzione dei controlli e di corretta compilazione delle apposite *check list*, predisposte all'interno del Sistema stesso, che verranno messe a disposizione sia dei beneficiari che del personale che eseguirà i controlli.

8.2.15.3.2.10. Metodo per il calcolo dell'importo o del tasso di sostegno, se del caso

Non pertinente per la presente tipologia di iintervento.

8.2.15.3.2.11. Informazioni specifiche della misura

Definizione delle caratteristiche dei progetti pilota, dei poli, delle reti, delle filiere corte e dei mercati locali

Non pertinente per la presente tipologia di iintervento.

fonte: http://burc.regione.campania.it

8.2.15.3.3. 16.4.1.Cooperazione orizzontale e verticale per creazione, sviluppo e promozione di filiere corte e mercati locali

Sottomisura:

- 16.4 - Sostegno alla cooperazione di filiera, sia orizzontale che verticale, per la creazione e lo sviluppo di filiere corte e mercati locali e sostegno ad attività promozionali a raggio locale connesse allo sviluppo delle filiere corte e dei mercati locali

8.2.15.3.3.1. Descrizione del tipo di intervento

Dall'analisi di contesto emerge che le aziende agricole campane si caratterizzano per una dimensione ridotta rispetto alla media nazionale e per una elevata frammentazione: oltre il 60% detiene, infatti, meno di 2 ettari. Inoltre, nell'ambito della filiera agroalimentare, la produzione primaria continua a rappresentare l'anello più debole in quanto la catena del valore è spostata a favore dei settori commerciale, distributivo e di trasporto.

Gli elementi della SWOT (W11) mettono in evidenza condizioni oggettive di debolezza organizzativa e strutturale delle aziende agricole, incapaci di sviluppare forme stabili di offerta collettiva (W15) con conseguente spostamento della catena del valore a valle della filiera.

Emergono, pertanto, i seguenti fabbisogni F03, F05, F06 e F07, e indirettamente F19 che la sottomisura contribuisce a soddisfare, influendo anche sugli obiettivi trasversali clima e innovazione.

La sottomisura contribuisce prioritariamente al raggiungimento dell'obiettivo di cui alla Focus Area 3a e secondariamente agli obiettivi di cui alle Focus Area 2a e 6a: la stessa, infatti, intende superare le limitate dimensioni aziendali, che rappresentano un vincolo, favorire forme di aggregazione dell'offerta e accrescere, per quelle realtà produttive campane caratterizzate dall'alta frammentazione delle aziende, il valore dei prodotti dell'agricoltura attraverso l'abbattimento delle fasi che separano l'agricoltore dal consumatore, con l'implementazione di filiere corte e mercati locali, promuovendo il trend di crescita della vendita diretta mediante operazioni di tipo collettivo e aumentando il reddito degli agricoltori.

La sottomisura sostiene le attività connesse allo sviluppo delle filiere corte e dei mercati locali e le attività promozionali connesse allo sviluppo delle filiere corte e dei mercati locali, attraverso forme di cooperazione tra imprese agricole e/o tra imprese agricole e di trasformazione o commercializzazione di prodotti agricoli, finalizzate a rafforzare la fase di aggregazione e di commercializzazione delle produzioni agricole, accrescendo e consolidando la competitività delle aziende agricole che si trovano in una posizione di debolezza nei confronti degli altri attori della filiera ed in particolare della distribuzione organizzata.

Lo sviluppo delle filiere corte, attraverso una contrazione di passaggi, riduce la distanza tra produttore e consumatore favorendo uno spostamento della catena del valore a monte, con l'obiettivo tra gli altri di esaltare il ruolo dell'agricoltura ed aumentare il potere contrattuale dei produttori primari, e di avere un rapporto qualità prezzo più conveniente per il consumatore.

Lo sviluppo dei mercati locali tende a riallocare la ricchezza all'interno del territorio e comporta benefici sociali legati alla creazione di un rapporto di fiducia tra il consumatore e il produttore, favorendo la conoscenza e la valorizzazione del territorio di origine dei prodotti accrescendo la consapevolezza dei consumatori e la propensione di questi verso il consumo di prodotti locali.

fonte: http://burc.regione.campania.it

L’intervento**,** quindi, attraverso il sostegno alle forme di cooperazione di filiera, intende migliorare le prestazioni economiche dei produttori primari accrescendo l’efficienza nelle fasi di trasformazione e commercializzazione dei prodotti agricoli e incoraggiando, indirettamente, lo sviluppo di strutture per la trasformazione e la commercializzazione anche su piccola scala.

La cooperazione può riguardare forme associative che prevedono accordi con catene distributive nell’ambito di canali HO.RE.CA., della GDO, della ristorazione collettiva, l’organizzazione di Farmer’s market e tipologie assimilabili.

Possono essere previste anche forme di partenariato pubblico/privato connesse con le attività di promozione e sviluppo di filiere corte e mercati locali.

La sottomisura 16.4,quindi, contribuisce alla valorizzazione dei territori rurali, delle produzioni locali tradizionali ed alla tutela della piccola agricoltura, con ricadute anche in termini ambientali derivanti dalla riduzione di passaggi, trasporto e movimentazioni dei prodotti agricoli ed alla conservazione della biodiversità vegetale.

Tale tipologia di intervento potrà essere attivata anche nelle modalità della “progettazione integrata” e/o della “progettazione collettiva”, come previsto nel Capitolo 8.1 del PSR.

8.2.15.3.3.2. Tipo di sostegno

Tipo di sostegno: Sovvenzioni

Il sostegno è erogato sotto forma di contributo in conto capitale pari al 80% delle spese ammissibili.

La tipologia di intervento non applica l’approccio di tipo Sovvenzione globale

8.2.15.3.3.3. Collegamenti con altre normative

- Decreto MIPAAF del 20/11/2007 che definisce, in attuazione dell’articolo 1, comma 1065 della legge 27/12/2006 n. 296, le linee di indirizzo per la realizzazione dei mercati riservati alla vendita diretta da parte degli imprenditori agricoli di cui all'art. 2135 del codice civile.
- L.R. n. 20 del 08/08/2014 “Riconoscimento e costituzione dei distretti rurali, dei distretti agroalimentari di qualità e dei distretti di filiera”.
- L.R. n. 6 del 06/03/2015 "Norme per il sostegno dei Gruppi di Acquisto Solidale (GAS) e per la distribuzione di prodotti agroalimentari da filiera corta e di prodotti di qualità e modifiche alla Legge Regionale 8 agosto 2014, n. 20 (riconoscimento e costituzione dei distretti rurali, dei distretti agroalimentari di qualità e dei distretti di filiera)".

8.2.15.3.3.4. Beneficiari

Il beneficiario è un Gruppo di cooperazione tra soggetti privati (GC) da costituire o già costituito, formato da almeno 2 imprese agricole singole o associate. Una volta soddisfatta tale condizione minima (*almeno 2*

fonte: http://burc.regione.campania.it

imprese agricole) possono aderire al partenariato anche imprese operanti nel settore della trasformazione o commercializzazione di prodotti agricoli a condizione che sia mantenuta la prevalenza della parte agricola. I Partenariati possono essere costituiti in associazioni temporanee di imprese, contratti di rete ed altre forme, per costituire o promuovere filiere corte e/o realizzare e promuovere mercati locali per la vendita di prodotti agricoli anche trasformati, a condizione che la cooperazione sia a vantaggio del settore agricolo e che in caso di trasformazione il prodotto rimanga agricolo e rientri tra quelli elencati nell'allegato I del Trattato sul Funzionamento dell'Unione Europea (TFUE).

In caso di costituzione di associazioni temporanee di impresa tra le aziende che si associano deve essere individuato un soggetto "capofila" che si assume l'onere per la realizzazione del progetto, nonché ogni altro impegno connesso con l'attuazione del progetto.

Le iniziative possono vedere la partecipazione di enti pubblici, Organizzazioni Professionali agricole o altre Organizzazioni/Associazioni/Altri Enti che aderiscono al partenariato ma non beneficiano di contributi nè realizzano spese, ma contribuiscono al raggiungimento degli obiettivi della tipologia di intervento.

8.2.15.3.3.5. Costi ammissibili

In coerenza con quanto previsto dal paragrafo 5 dell'articolo 35 del Regolamento (UE) n. 1305/2013, sono ammissibili le spese riconducibili alle seguenti tipologie:

- costi relativi a studi sulla zona interessata, analisi di mercato e di studi fattibilità, predisposizione del progetto;
- costi di costituzione e di esercizio della cooperazione, per tutta la durata funzionale dello svolgimento del progetto;
- costi di animazione dell'area interessata finalizzata ad avvicinare i produttori ai consumatori al fine di rendere attuabile un progetto;
- costi per attività promozionali finalizzate a potenziare l'aggregazione, la programmazione e l'integrazione delle filiere agroalimentari, comprese le spese di progettazione e realizzazione di attività promozionali e campagne di comunicazione sulle caratteristiche qualitative e nutrizionali del prodotto e quelli per valorizzare e promuovere nuovi prodotti agricoli e/o processi produttivi sempreché riferiti ad attività agricola.

Sono escluse le spese riguardanti l'ordinaria attività di produzione o di servizio già svolta dai beneficiari o dai singoli soggetti che aderiscono alla cooperazione.

8.2.15.3.3.6. Condizioni di ammissibilità

Le imprese agricole che aderiscono al GC devono avere la propria sede operativa ed almeno i due terzi dei terreni nella regione Campania ed i prodotti interessati devono essere ottenuti su parcelle agricole ubicate nel territorio regionale.

Le forme di cooperazione devono essere a vantaggio del settore agricolo a prescindere dal fatto che i soggetti che aderiscono al GC siano o meno attivi nel settore agricolo.

fonte: http://burc.regione.campania.it

Le attività finanziabili devono essere realizzate nella regione Campania.

I prodotti ammessi sono quelli agricoli che, anche dopo eventuali fasi di trasformazione, devono rientrare tra quelli elencati nell'allegato I del TFUE.

In caso di cooperazione finalizzata alla promozione e alla costituzione di filiere corte, tra i produttori agricoli ed il consumatore finale, non può inserirsi più di un intermediario.

In caso di cooperazione finalizzata alla realizzazione e alla promozione di mercati locali, le attività connesse devono essere realizzate in un raggio chilometrico massimo di 75 chilometri dall'azienda agricola di origine dei prodotti e tutte le aziende agricole del partenariato e i relativi prodotti devono rispettare tale limite.

Le spese ammissibili devono essere relative alle attività realizzate dal beneficiario inteso come GC nel suo insieme e none a quelle riferite ai singoli partner.

8.2.15.3.3.7. Principi concernenti la fissazione dei criteri di selezione

I criteri di selezione dei progetti, basati su principi di trasparenza e imparzialità, saranno ispirati a valutazioni che prevedono premialità sui seguenti aspetti:

- la più ampia partecipazione di imprese agricole nel partenariato;
- maggiori servizi aggiuntivi al consumatore in termini di informazione sulle caratteristiche nutrizionali, di tracciabilità e di qualità dei prodotti acquistati;
- un'ampia gamma di prodotti agricoli coinvolti, sia in termine di quantità sia in termini di qualità, intesa come qualità certificata riferita ai prodotti agroalimentari tutelati a livello europeo (DOP, IGP, ecc.) e gli altri come individuati alla lettera a) par. 1 dell'art. 16 Reg UE 1305/2013;
- elevata qualità dei progetti in termini di sostenibilità ambientale che prevedono maggiore contrazione della filiera mediante vendita diretta da parte degli agricoltori.

8.2.15.3.3.8. Importi e aliquote di sostegno (applicabili)

Il sostegno è erogato sotto forma di contributo in conto capitale pari al 80% delle spese ammissibili di cui al precedente paragrafo *"Costi ammissibili"*, conformi al paragrafo 5 dell'articolo 35 del Regolamento (UE) n. 1305/2013.

8.2.15.3.3.9. Verificabilità e controllabilità delle misure e/o dei tipi di interventi

8.2.15.3.3.9.1. Rischio/rischi inerenti all'attuazione delle misure

L'autorità di Gestione e l'Organismo pagatore hanno svolto un'attenta valutazione della verificabilità e controllabilità di questa misura alla luce delle condizioni di ammissibilità, criteri di selezione ed altre disposizioni. Inoltre si è tenuto conto delle esperienze del passato o vero delle risultanze dei controlli svolti dalla Corte dei Conti europea e dalla Commissione Europea, nonché dei controlli nazionali e sono stati

fonte: http://burc.regione.campania.it

individuati i seguenti aspetti di rischio:

R1 - Procedure di selezione dei fornitori che devono essere adottate - Trattandosi di una misura che prevede una scelta di fornitori da parte del beneficiario, vi è la necessità di garantire la reale concorrenza, trasparenza e pubblicità, al fine di una sana gestione finanziaria e ottenere il miglior rapporto qualità-prezzo.

R2 Ragionevolezza dei costi Una elevata numerosità delle voci di spesa che possono comporre i costi di realizzazione di progetti può rendere difficile la valutazione di congruità, complessità che aumenta in riferimento a categorie di prestazioni, servizi e mezzi tecnici molto varie e appartenenti a diversi settori disciplinari.

R7 - Selezione dei beneficiari. L'individuazione di beneficiari con struttura organizzativa non adeguata e scarsa solidità finanziaria, può rappresentare un rischio per il tipo di operazione.

R8 - Sistemi informatici. I rischi in merito a tale punto sono collegati alle possibili disomogeneità nella gestione del procedimento amministrativo e alla carenza di informazioni necessarie ai richiedenti per la presentazione delle domande.

R9 : Assicurare la tracciabilità di tutti i dati con tenuti nelle domande di pagamento.

R01 - M 16.4 - Commercializzazione di prodotti anche trasformati che, dopo le fasi di trasformazione, non rientrano tra quelli elencati nell'allegato I del Trattato

8.2.15.3.3.9.2. Misure di attenuazione

Relativamente ai rischi indicati di seguito sono riportate le azioni di mitigazione che l'Adg intende mettere in campo nella programmazione 2014-2020:

M1 - L'AdG predisporrà apposite linee guida di orientamente, a cui devono attenersi i beneficiari, relativi ai criteri e alle modalità di selezione dei fornitori.

M 2 - Ragionevolezza dei costi. E' prevista una procedura di determinazione della ragionevolezza della spesa nel contesto dei documenti attuativi.Inoltre, sul tema saranno sviluppate attività di informazione nei confronti dei beneficiari. Potranno essere di particolare utilità le attività di accompagnamento e supporto ai beneficiari.

M 7 - Selezione dei beneficiari. Sarà adottata una procedura trasparente ed oggettiva per valutare la composizione, completezza, competenza e affidabilità del Gruppo di cooperazione tenendo anche conto dell'adeguatezza della loro struttura amministrativa e della solidità finanziaria, in relazione alla onerosità ed alla complessità dei relativi progetti

M 8 – Sistemi informatici.Si ricorrerà alla:

- elaborazione di manuali specifici per le diverse fasi del procedimento amministrativo (domande di aiuto, istruttorie, domande di pagamento) che riguardino le modalità e le tipologie di controlli da effettuare.

- utilizzazione, nell'esecuzione delle varie fasi del procedimento amministrativo, di banche dati o

fonte: http://burc.regione.campania.it

documenti informatizzati certificati di supporto alla presentazione delle domande e all'attività istruttoria.

M 9 – Per assicurare la tracciabilità dei dati contenuti nelle domande di pagamento si provvederà la predisposizione di:

- manuali operativi per la gestione della fase istruttoria della domanda di pagamento;

- moduli istruttori e/o liste di controllo relativi agli elementi oggetto di controllo, alle modalità e agli esiti dei controlli effettuati, che garantiscano uniformità operativa

M01 - M 16.4 - Il beneficiario dovrà comunicare preventivamente alla realizzazione degli eventi l'elenco dei prodotti che saranno coinvolti e tutte le eventuali variazioni che dovessero presentarsi prima degli eventi.

8.2.15.3.3.9.3. Valutazione generale della misura

Gli elementi di dettaglio saranno definiti puntualmente nei bandi e nelle disposizioni attuative, pubblicati sul Bollettino Ufficiale della Regione Campania (BURC) e sul portale dell'Agricoltura - sito ufficiale dell'Assessorato all'Agricoltura della Regione Campania - all'indirizzo web www.agricoltura.regione.campania.it, per assicurare la massima trasparenza delle procedure.

L'Autorità di Gestione e l'Organismo Pagatore AGEA utilizzano il Sistema Informativo VCM Verificabilità e Controllabilità delle Misure reso disponibile dalla Rete Rurale Nazionale, al fine di assicurare uniformità nell'esecuzione delle verifiche e valutare congiuntamente le modalità di esecuzione dei controlli e di corretta compilazione delle apposite check list, predisposte all'interno del Sistema stesso, che verranno messe a disposizione sia dei beneficiari che del personale che eseguirà i controlli.

8.2.15.3.3.10. Metodo per il calcolo dell'importo o del tasso di sostegno, se del caso

Non pertinente

8.2.15.3.3.11. Informazioni specifiche della misura

Definizione delle caratteristiche dei progetti pilota, dei poli, delle reti, delle filiere corte e dei mercati locali

La **filiera corta,** come definita all'articolo 11, paragrafo 1 del regolamento delegato (UE) della Commissione n. 807/2014, è una filiera in cui nel passaggio del bene tra produttore primario e consumatore finale, non è implicato più di un intermediario.

Il **mercato locale** (articolo 11, paragrafo 2, lettera b del regolamento UE n. 807/2014) è un mercato di vendita diretta al pubblico di prodotti agricoli, anche trasformati, basato sulla logica della filiera corta, oppure un mercato dove si commercializzano prodotti agricoli, anche trasformati, in un raggio massimo di 75 chilometri dall'azienda agricola di origine del prodotto all'interno del quale devono avvenire le attività di

fonte: http://burc.regione.campania.it

produzione, trasformazione e vendita al consumatore finale.

fonte: http://burc.regione.campania.it

8.2.15.3.4. 16.5.1 Azioni congiunte per la mitigazione dei cambiamenti climatici e l'adattamento ad essi e per pratiche ambientali in corso

Sottomisura:

- 16.5 Sostegno per azioni congiunte per la mitigazione del cambiamento climatico e l'adattamento ad esso e sostegno per approcci comuni ai progetti e alle pratiche ambientali in corso

8.2.15.3.4.1. Descrizione del tipo di intervento

Dall'analisi SWOOT emerge che in alcune aree rurali della Campania persiste una diffusa presenza di fenomeni di degrado ambientale e paesaggistico (W20) dove si riscontra una bassa efficienza organizzativa del ciclo dei rifiuti agricoli (W27). Tale degrado e l'intensivizzazione determinano inoltre una costante minaccia alla salvaguardia della biodiversità (W43), delle acque e del patrimonio naturale (W24, W30), del suolo, sia in termini di struttura e sostanza organica (W26, W21), di rischio erosione (W31) che idrogeologico (W30). Il carico zootecnico è particolarmente elevato nelle province di Napoli e Caserta (W29) e i metodi di spandimento dei reflui di allevamento sono in genere inefficienti (W22).

Emergono, quindi, i seguenti fabbisogni F12, F13, F14, F16, F17, F18, F21 che la sottomisura contribuisce a soddisfare. Infatti con questa tipologia di intervento si sostengono partenariati promossi da una pluralità di soggetti che si aggregano per la realizzazione di "Progetti collettivi" finalizzati alla riduzione dell'impatto ambientale dell'agricoltura. I progetti collettivi consentono di rafforzare e rendere sinergici gli impegni assunti in comune da più beneficiari, moltiplicando sia i benefici ambientali e climatici che i benefici informativi, in termini di diffusione di conoscenze e creazione di sinergie per lo sviluppo di strategie locali.

La tipologia di intervento sostiene quindi, oltre all'aggregazione tra attori, anche l'aggregazione tra Misure e Sottomisure del presente PSR, contribuendo in modo diretto all'intera Priorità 4 e in modo indiretto alle Focus Area 5D, 5E.

Tale tipologia di intervento inoltre è funzionale agli obiettivi trasversali "Ambiente", "Cambiamenti climatici" e "Innovazione", in quanto favorisce la cooperazione tra diversi soggetti per l'individuazione di strategie innovative adeguate alla complessità dei diversi aspetti connessi ai temi ambientali e ai cambiamenti climatici.

I Progetti collettivi dovranno interessare una o più aree tematiche tra quelle sotto indicate:

1. *Biodiversità naturalistica e agraria*: I Progetti collettivi saranno finalizzati al miglioramento dello stato di conservazione delle aree Rete Natura 2000 e delle altre aree ad alto valore naturalistico; alla tutela e valorizzazione delle varietà vegetali e razze animali a rischio di estinzione anche attraverso le produzioni tipiche locali e di alto valore derivanti dalle stesse.
2. *Protezione del suolo e riduzione del dissesto idrogeologico*: i Progetti collettivi saranno finalizzati al mantenimento e miglioramento dei livelli di sostanza organica del suolo, al contrasto ai fenomeni di erosione, alla protezione del territorio dal dissesto idrogeologico e maggiore resilienza ai cambiamenti climatici.
3. *Gestione e tutela delle risorse idriche*: I Progetti collettivi saranno finalizzati al miglioramento della gestione delle acque e alla tutela dei corpi idrici.
4. *Riduzione delle emissioni di gas serra e ammoniaca prodotte in agricoltura*: I Progetti collettivi saranno finalizzati al miglioramento delle performance ambientali connesse alle emissioni prodotte da allevamenti zootecnici e da pratiche agricole, in particolare su aree regionali ad agricoltura

fonte: http://burc.regione.campania.it

intensiva e/o ad elevata densità zootecnica.

5. *Tutela e valorizzazione del patrimonio naturale, storico e culturale*: I Progetti collettivi saranno finalizzati al mantenimento o ripristino della diversità del paesaggio, al recupero di aree degradate per dissesto o abbandono, alla salvaguardia del paesaggio anche attraverso una razionale gestione dei rifiuti agricoli.

La presente tipologia di intervento finanzia le azioni che consentono accordi di cooperazione tra imprese agricole e forestali, enti pubblici territoriali, enti di ricerca e sperimentazione, associazioni e altri portatori di interesse locale, che si realizzano attraverso un Progetto collettivo ad oggetto l'individuazione e l'azione congiunta sul territorio di una serie di interventi previsti dal PSR, riportati nella tabella che segue, per corrispondere agli obiettivi delle aree tematiche sopra indicate.

Il sostegno è erogato per le seguenti attività:

- azioni di animazione e di condivisione delle conoscenze tra gli attori di un determinato territorio con specifiche problematiche ambientali per l'approfondimento conoscitivo e la concertazione di azioni coordinate;
- azioni di coinvolgimento del maggior numero di beneficiari, in particolare degli imprenditori agricoli;
- realizzazione di un accordo di cooperazione territoriale, nel quale sono condivisi gli interventi da realizzare da parte dei soggetti partecipanti;
- realizzazione di un progetto collettivo che attua l'accordo di cooperazione con riferimento ai tempi di realizzazione e alle attività di ciascun partecipante per il raggiungimento degli obiettivi.

fonte: http://burc.regione.campania.it

Misura 4 - Tipologia di operazione 4.1.3	Investimenti finalizzati alla riduzione delle emissioni gassose negli allevamenti zootecnici, dei gas serra e dell'ammoniaca (area tematica 4)
Misura 4 - Tipologia di operazione 4.3.2	Invasi di accumulo ad uso irriguo in aree collinari (area tematica 3)
Misura 4 - Tipologia di operazione 4.4.1	Prevenzione dei danni da fauna (area tematica 1)
Misura 4 - Tipologia di operazione 4.4.2	Creazione e/o ripristino e/o mantenimento di infrastrutture verdi e di elementi del paesaggio agrario (area tematica 5)
Misura 5 - Tipologia di operazione 5.1.1	Azioni preventive per la riduzione degli effetti delle avversità atmosferiche sulle produzioni agricole e del rischio di erosione suolo (area tematica 2)
Misura 8 – Tipologia di operazione 8.1.1	Sostegno alla forestazione e all'imboschimento (area tematica 2)
Misura 8 – Tipologia di operazione 8.3.1	Sostegno alla prevenzione dei danni arrecati alle foreste da incendi, calamità naturali ed eventi catastrofici (aree tematiche 1,2)
Misura 8 – Tipologia di operazione 8.4.1	Sostegno al ripristino delle foreste danneggiate da incendi, calamità naturali ed eventi catastrofici (aree tematiche 1,2)
Misura 8- Tipologia di operazione 8.5.1	Aiuti agli investimenti destinati ad accrescere la resilienza e il pregio ambientale degli ecosistemi forestali (aree tematiche 1,2,5)
Misura 10 - Tutte le tipologie di operazioni	Pagamenti agro climatico ambientali (aree tematiche 1, 2, 3, 4)
Misura 11 - Tutte le tipologie di operazioni	Agricoltura biologica (aree tematiche 1, 2, 3, 4)
Misura 15 – Tutte le tipologie di operazioni	Pagamenti per impegni silvoambientali e impegni in materia di clima (aree tematiche 1, 2, 3, 4)
Misura 1 – Tipologia di operazione 1.1.1	Sostegno ad azioni di formazione professionale e acquisizione di competenze (tutte le aree tematiche)
Misura 1 – Tipologia di operazione 1.2.1	Sostegno ad attività dimostrative e azioni di informazione (tutte le aree tematiche)
Misura 2 –Tipologia di operazione 2.1.1	Sostegno allo scopo di aiutare gli aventi diritto ad avvalersi di servizi di consulenza (tutte le aree tematiche)

Figura azione congiunta sul territorio di una serie di interventi previsti dal PSR

fonte: http://burc.regione.campania.it

8.2.15.3.4.2. Tipo di sostegno

Tipo di sostegno: Sovvenzioni

Il sostegno consiste in un contributo erogato in conto capitale sulle spese sostenute, in coerenza con quanto previsto al paragrafo 5 dell'articolo 35 del Regolamento (UE) n. 1305/2013.

La tipologia di intervento non applica l'approccio di tipo Sovvenzione globale.

8.2.15.3.4.3. Collegamenti con altre normative

- Obblighi normativi previsti per le singole misure attivate dai beneficiari dei progetti collettivi.
- Reg. (UE) n. 1407/2013 della Commissione, del 18 dicembre 2013, relativo all'applicazione degli articoli 107 e 108 del trattato sul funzionamento dell'Unione europea agli aiuti "de minimis"

8.2.15.3.4.4. Beneficiari

Il soggetto beneficiario è il partenariato, costituito al fine di realizzare un Progetto collettivo afferente alle aree tematiche sopraindicate. Il partenariato deve essere costituito da imprese agricole e/o forestali, anche sotto forma di reti di imprese, organizzazioni di produttori, cooperative agricole, consorzi e almeno un soggetto fra le seguenti categorie:

- Associazioni rappresentative di interessi diffusi e collettivi;
- Enti pubblici territoriali della Campania;
- Enti di ricerca, così come definiti dalla regolamentazione comunitaria.

E' ammessa solo la nuova costituzione delle forme associative prescelte.

Qualora in corso di realizzazione del Progetto uno o più sottoscrittori dell'accordo di cooperazione rinuncino a effettuare le attività richieste, il progetto rimane valido a condizione che il numero di aziende agricole partecipanti al progetto non si riduca di oltre il 30% rispetto al numero iniziale e inoltre che prosegua l'attività un soggetto che assicuri l'animazione e la valorizzazione del progetto collettivo.

8.2.15.3.4.5. Costi ammissibili

Nell'ambito della presente tipologia di intervento sono finanziabili i seguenti elementi di costo, coerenti con gli obiettivi e le finalità della stessa e funzionali allo svolgimento delle attività previste dal Progetto collettivo:

- costi amministrativi e legali per la costituzione del partenariato e per gli studi propedeutici e di fattibilità;
- costi di coordinamento, gestione e funzionamento del partenariato, comprese le spese generali entro il limite dell'importo della spesa ammessa a rendicontazione e così come definito nel capitolo 8.1;
- costi di animazione dell'area territoriale interessata al fine di rendere fattibile il progetto collettivo,

fonte: http://burc.regione.campania.it

compreso i costi delle attività promozionali.

Gli interventi previsti nel Progetto collettivo sono realizzati sulla base di quanto fissato nelle singole Misure ed operazioni del PSR.

Nel caso in cui i beneficiari delle Misure degli art. 28 (pagamenti agro-climatico-ambientali) e art. 29 (agricoltura biologica) desiderino organizzarsi insieme nella presentazione della domanda delle suddette misure, i costi assunti per l'adesione collettiva devono essere fatti rientrare nei "costi di transazione" delle singole domande di aiuto e non nella cooperazione.

Per quanto riguarda i Progetti collettivi che includono attività finanziate da più misure, incluse quelle sopra menzionate, la superficie legata al finanziamento deve essere individuata dai criteri delle misure 10 e 11.

Sono escluse spese per acquisto di attrezzature usate.

8.2.15.3.4.6. Condizioni di ammissibilità

Requisiti soggettivi:

- il partenariato deve essere costituito da imprese agricole o forestali singole (almeno due) e/o associate ubicate nel territorio regionale e da almeno un soggetto fra le seguenti categorie: Associazioni rappresentative di interessi diffusi e collettivi, Enti pubblici territoriali regionali, Enti di ricerca;

- il partenariato deve assumere forma giuridica (ad es ATS associazione temporanea di scopo).

Caratteristiche del Progetto Collettivo. Il partenariato deve presentare un Progetto che contenga:

- l'elenco dei partecipanti in partenariato;
- l'area o le aree tematiche interessate dall'intervento;
- gli obiettivi del progetto;
- le Misure e sottomisure e tipologie di intervento che verranno attivate nell'ambito del progetto per il raggiungimento degli obiettivi;
- il piano finanziario e il ruolo dei partecipanti.

8.2.15.3.4.7. Principi concernenti la fissazione dei criteri di selezione

La selezione dei Progetti collettivi, per ciascuna area tematica, sarà effettuata sulla base di criteri territoriali e criteri tecnici, definiti nei documenti attuativi, che permetteranno una valutazione ed una comparazione di proposte progettuali aventi caratteristiche differenti.

Tali criteri terranno conto dei seguenti elementi di valutazione:

- efficacia del progetto sulla base della sua validità tecnica e innovazione organizzativa;
- benefici ambientali previsti dal progetto sul comparto e/o sull'area di intervento;
- composizione e completezza del partenariato in funzione degli obiettivi indicati nel progetto

fonte: http://burc.regione.campania.it

presentato;

- rappresentatività dell’area interessata rispetto alle aree tematiche di intervento indicate;
- congruità del piano finanziario esposto rispetto alle finalità del progetto ed al ruolo dei componenti il partenariato.

8.2.15.3.4.8. Importi e aliquote di sostegno (applicabili)

Il sostegno è pari al 70% della spesa ammissibile, fino ad un massimo di 100.000 euro, con riferimento ai costi di cui all’ art 35 del Regolamento (UE) 1305/2013. Il sostegno è erogato per una durata funzionale allo svolgimento del progetto e in ogni caso non superiore a cinque anni.

Per gli interventi che ricadono nell’ambito di altre Misure, valgono gli importi e l’intensità di aiuto stabiliti da tali Misure.

8.2.15.3.4.9. Verificabilità e controllabilità delle misure e/o dei tipi di interventi

8.2.15.3.4.9.1. Rischio/rischi inerenti all'attuazione delle misure

L'autorità di Gestione e l'Organismo pagatore hanno svolto un'attenta valutazione della verificabilità e controllabilità di questa misura alla luce delle condizioni di ammissibilità, criteri di selezione ed altre disposizioni. Inoltre si è tenuto conto delle esperienze del passato o vero delle risultanze dei controlli svolti dalla Corte dei Conti europea e dalla Commissione Europea, nonché dei controlli nazionali e sono stati individuati i seguenti aspetti di rischio:

R1 - Procedure di selezione dei fornitori che devono essere adottate - Trattandosi di una misura che prevede una scelta di fornitori da parte del beneficiario, vi è la necessità di garantire la reale concorrenza, trasparenza e pubblicità, al fine di una sana gestione finanziaria e ottenere il miglior rapporto qualità-prezzo.

R2 - Ragionevolezza dei costi - Una elevata numerosità delle voci di spesa che possono comporre i costi di realizzazione di progetti può rendere difficile la valutazione di congruità, complessità che aumenta in riferimento a categorie di prestazioni, servizi e mezzi tecnici molto varie e appartenenti a diversi settori disciplinari.

R7 - Selezione dei beneficiari. L’individuazione di beneficiari con struttura organizzativa non adeguata e scarsa solidità finanziaria, può rappresentare un rischio per il tipo di operazione.

R8 - Sistemi informatici - I rischi in merito a tale punto sono collegati alle possibili disomogeneità nella gestione del procedimento amministrativo e alla carenza di informazioni necessarie ai richiedenti per la presentazione delle domande.

R9 - Assicurare la tracciabilità di tutti i dati con tenuti nelle domande di pagamento.

fonte: http://burc.regione.campania.it

8.2.15.3.4.9.2. Misure di attenuazione

Relativamente ai rischi indicati di seguito sono riportate le azioni di mitigazione che l'AdG intende mettere in campo nella programmazione 2014-2020:

M1 - L'AdG predisporrà apposite linee guida di orientamento, a cui devono attenersi i beneficiari, relativi ai criteri e alle modalità di selezione dei fornitori.

M 2 - Ragionevolezza dei costi.E' prevista una procedura di determinazione della ragionevolezza della spesa nel contesto dei documenti attuativi. - Inoltre, sul tema saranno sviluppate attività di informazione nei confronti dei beneficiari.

M 7 - Selezione dei beneficiari. Sarà adottata una procedura trasparente ed oggettiva per valutare la composizione, completezza, competenza e affidabilità dei beneficiari tenendo anche conto dell'adeguatezza della loro struttura amministrativa e della solidità finanziaria, in relazione alla onerosità ed alla complessità dei relativi progetti.

M 8 – Sistemi informatici

Si ricorrerà alla:

- elaborazione di manuali specifici per le diverse fasi del procedimento amministrativo (domande di aiuto, istruttorie, domande di pagamento) che riguardino le modalità e le tipologie di controlli da effettuare.

- utilizzazione, nell'esecuzione delle varie fasi del procedimento amministrativo, di banche dati o documenti informatizzati certificati di supporto alla presentazione delle domande e all'attività istruttoria.

M 9 – domande di pagamento. Per assicurare la tracciabilità dei dati contenuti nelle domande di pagamento si provvederà alla predisposizione di:

- procedure uniformi per la gestione delle varianti in corso d'opera;

- manuali operativi per la gestione della fase istruttoria della domanda di pagamento;

- moduli istruttori e/o liste di controllo relativi agli elementi oggetto di controllo, alle modalità e agli esiti dei controlli effettuati, che garantiscano uniformità operativa.

8.2.15.3.4.9.3. Valutazione generale della misura

Gli elementi di dettaglio relativi alla tipologia di intervento saranno definiti puntualmente nei bandi e nelle disposizioni attuative, pubblicati sul Bollettino Ufficiale della Regione Campania (BURC) e sul portale dell'Agricoltura - sito ufficiale dell'Assessorato all'Agricoltura della Regione Campania - all'indirizzo web http://www.sito.regione.campania.it/agricoltura/home.htm , per assicurare la massima trasparenza delle procedure.

L'Autorità di Gestione e l'Organismo Pagatore AGEA utilizzano il Sistema Informativo VCM Verificabilità e Controllabilità delle Misure reso disponibile dalla Rete Rurale Nazionale, al fine di assicurare uniformità

fonte: http://burc.regione.campania.it

nell’esecuzione delle verifiche e valutare congiuntamente le modalità di esecuzione dei controlli e di corretta compilazione delle apposite check list, predisposte all’interno del Sistema stesso, che verranno messe a disposizione sia dei beneficiari che del personale che eseguirà i controlli.

8.2.15.3.4.10. Metodo per il calcolo dell'importo o del tasso di sostegno, se del caso

Non pertinente

8.2.15.3.4.11. Informazioni specifiche della misura

Definizione delle caratteristiche dei progetti pilota, dei poli, delle reti, delle filiere corte e dei mercati locali

Non pertinente

fonte: http://burc.regione.campania.it

8.2.15.3.5. 16.6.1 Cooperazione di filiera per l’approvvigionamento sostenibile di biomasse per la produzione di energia

Sottomisura:

- 16.6 - sostegno alla cooperazione di filiera per l'approvvigionamento sostenibile di biomasse da utilizzare nella produzione di alimenti e di energia e nei processi industriali

8.2.15.3.5.1. Descrizione del tipo di intervento

In Campania, come rilevato nell’analisi SWOOT, la produzione di energia da fonte rinnovabile non è ancora sufficiente ad equilibrare il bilancio energetico regionale (W32); tuttavia le caratteristiche geografiche della regione e dei sistemi produttivi agricoli e forestali determinano una consistente produzione di biomassa non utilizzata (W22, W26, W29) che può consentire lo sviluppo di filiere agro energetiche.

La tipologia di intervento risponde, quindi, ai seguenti fabbisogni: F20, F21 e pertanto sostiene la costituzione e il funzionamento di partenariati tra produttori di biomasse di natura forestale e/o agricola e trasformatori di tali biomasse per il loro utilizzo energetico nella produzione alimentare, nella produzione di energia e nei processi industriali.

In particolare, si incentiva la costituzione di filiere corte con l’obiettivo di gestire in maniera collettiva le biomasse aziendali, agricole e forestali nonché l’eventuale trattamento, secondo modalità sostenibili dal punto di vista economico e ambientale, per un loro utilizzo a fini energetici.

La tipologia di intervento contribuisce in modo diretto alla Focus Area 5C e in modo indiretto alla Focus Area 5D ed inoltre è funzionale agli obiettivi trasversali “Ambiente”, “Cambiamenti climatici” e “Innovazione”.

Per ottenere il sostegno è necessaria la presentazione di un “Piano di attività della filiera”, contenente quanto indicato nella sezione “condizioni di ammissibilità”.

Il sostegno è concesso ai soli Piani di attività della filiera che assicurano un approvvigionamento sostenibile esclusivamente di biomassa residuale di provenienza regionale e sono inoltre esclusi gli approvvigionamenti di biomassa dedicata agricola e/o forestale che comportano degli input energetici per il loro ottenimento.

Qualora il “Piano di attività della filiera” preveda la realizzazione, il miglioramento o l’espansione dell’impianto per la produzione di energia da biomassa, tale investimento può essere effettuato aderendo alla Misura 7.2. - Investimenti finalizzati alla creazione, al miglioramento o all'espansione di ogni tipo di infrastrutture su piccola scala, compresi gli investimenti nelle energie rinnovabili e nel risparmio energetico – operazione 2 - Investimenti finalizzati alla produzione di energia da fonti rinnovabili.

8.2.15.3.5.2. Tipo di sostegno

Tipo di sostegno: Sovvenzioni

Il sostegno consiste in un contributo erogato in conto capitale sulle spese ammissibili, in coerenza con quanto previsto nel paragrafo 5 dell’articolo 35 del Regolamento (UE) n. 1305/2013.

fonte: http://burc.regione.campania.it

La tipologia di intervento non applica l'approccio di tipo Sovvenzione globale.

8.2.15.3.5.3. Collegamenti con altre normative

- Decreto Legislativo n. 387 del 29 dicembre 2003: "Attuazione della direttiva 2001/77/CE relativa alla promozione dell'energia elettrica prodotta da fonti energetiche rinnovabili nel mercato interno dell'elettricità".
- DM del 2 marzo 2010 del MiPAAF ad oggetto: "Attuazione della legge 27 dicembre 2006, n. 296, sulla tracciabilità delle biomasse per la produzione di energia elettrica"
- DM del 10 settembre 2010 del Ministero per lo Sviluppo Economico, ad oggetto "Linee guida nazionali per l'autorizzazioni degli impianti alimentati da fonti rinnovabili", ai sensi dell'art. 12 del DLgs n. 387/2003
- Decreto Legislativo n. 28/2011 "Attuazione della direttiva 2009/28/CE sulla promozione dell'uso dell'energia da fonti rinnovabili, recante modifica e successiva abrogazione delle Direttive 2001/77/CE e 2003/307CE
- DM del 15 marzo 2012 del Ministero dello Sviluppo Economico ad oggetto "Definizione e quantificazione degli obiettivi regionali in materia di fonti rinnovabili e definizione della modalità di gestione dei casi di mancato raggiungimento degli obiettivi da parte delle regioni e delle province autonome
- Delibera della Giunta Regionale n. 48 del 28/02/2014 "Revoca della DGR 1642/2009 e Disciplina di dettaglio della procedura di cui all'art. 12 del Dlgs 387/2003
- Reg. (UE) n. 1407/2013 della Commissione, del 18 dicembre 2013, relativo all'applicazione degli articoli 107 e 108 del trattato sul funzionamento dell'Unione europea agli aiuti "de minimis"

8.2.15.3.5.4. Beneficiari

Il soggetto beneficiario è il partenariato, costituito al fine di realizzare un Piano di attività della filiera. Il partenariato può essere costituito da:

- produttori di biomassa agricola o forestale, singoli o associati;
- soggetti che effettuano il trattamento della biomassa;
- enti pubblici territoriali regionali;
- soggetti che forniscono consulenza aziendale;
- soggetti che erogano un servizio di formazione agli operatori della filiera;
- altri soggetti funzionali al Piano di attività della filiera da realizzare.

8.2.15.3.5.5. Costi ammissibili

Nell'ambito della presente tipologia di intervento sono finanziabili i seguenti elementi di costo, coerenti con gli obiettivi e le finalità della stessa e funzionali allo svolgimento delle attività previste dal Piano di attività della filiera:

- costi amministrativi e legali per la costituzione del partenariato compresi gli studi propedeutici e di

fonte: http://burc.regione.campania.it

fattibilità;
- costi di coordinamento, gestione e funzionamento del partenariato, comprese le spese generali entro il limite dell'importo della spesa ammessa a rendicontazione e così come definito nel capitolo 8.1;
- costi di animazione dell'area territoriale interessata al fine di rendere fattibile il Piano di attività della filiera.

Il contributo concesso è riservato esclusivamente alla copertura di spese connesse all'attività della cooperazione, e sono pertanto escluse le spese riguardanti l'ordinaria attività svolta dai partecipanti al Piano di attività della filiera.

I costi di realizzazione di tutte le altre attività previste dal Piano di attività della filiera, se riconducibili ad interventi previsti dal PSR, faranno riferimento alle condizioni in esso fissate per le singole Misure ed operazioni.

8.2.15.3.5.6. Condizioni di ammissibilità

Requisiti soggettivi:

- il partenariato deve essere costituito da imprese agricole o forestali singole (almeno due) e/o associate ubicate nel territorio regionale e da almeno un soggetto che effettua il trattamento della biomassa;

- il partenariato deve assumere forma giuridica (ad es ATS associazione temporanea di scopo).

Presentazione di un Piano di attività della filiera che identifichi puntualmente:

- l'ambito territoriale relativo alla filiera;
- i soggetti coinvolti e il loro ruolo nell'ambito del Piano di attività;
- le tipologie di biomasse;
- la sostenibilità economica ed ambientale del Piano;
- le modalità di animazione necessarie per consentire la realizzazione della filiera e il suo funzionamento;
- il piano finanziario.

8.2.15.3.5.7. Principi concernenti la fissazione dei criteri di selezione

La selezione dei "Piani di attività della filiera" sarà effettuata sulla base di criteri che saranno riportati nel bando e permetteranno una valutazione ed una comparazione di proposte progettuali aventi caratteristiche differenti.

I criteri di selezione saranno articolati in base ai seguenti elementi di valutazione:

- efficacia del progetto sulla base di criteri territoriali e di criteri tecnici;
- impatti previsti dal progetto sul comparto e/o sull'area di intervento;
- efficacia del piano di animazione;

fonte: http://burc.regione.campania.it

- composizione/completezza del partenariato in funzione degli obiettivi indicati nel progetto presentato;
- presenza di un impianto da FER, già realizzato o in fase di realizzazione, per l'utilizzazione a fini energetici delle biomasse oggetto del "Piano di attività della filiera";
- congruità del piano finanziario esposto rispetto alle finalità del progetto ed al ruolo dei componenti il partenariato.

8.2.15.3.5.8. Importi e aliquote di sostegno (applicabili)

Il sostegno è pari al 70% delle spese ammissibili, fino ad un massimo di 100.000 euro, con riferimento ai costi di cui all' art. 35 del Regolamento (UE) 1305/2013.

Il sostegno è erogato per una durata funzionale allo svolgimento del progetto e in ogni caso non superiore a cinque anni.

8.2.15.3.5.9. Verificabilità e controllabilità delle misure e/o dei tipi di interventi

8.2.15.3.5.9.1. Rischio/rischi inerenti all'attuazione delle misure

L'autorità di Gestione e l'Organismo pagatore hanno svolto un'attenta valutazione della verificabilità e controllabilità di questa misura alla luce delle condizioni di ammissibilità, criteri di selezione ed altre disposizioni. Inoltre si è tenuto conto delle esperienze del passato o vero delle risultanze dei controlli svolti dalla Corte dei Conti Europea e dalla Commissione Europea, nonché dei controlli nazionali e sono stati individuati i seguenti aspetti di rischio:

R1 - Procedure di selezione dei fornitori che devono essere adottate da parte dei beneficiari. Trattandosi di una misura che prevede una scelta di fornitori da parte del beneficiario, vi è la necessità di garantire la reale concorrenza, trasparenza e pubblicità, al fine di una sana gestione finanziaria e ottenere il miglior rapporto qualità-prezzo.

R2 - Ragionevolezza dei costi - Una elevata numerosità delle voci di spesa che possono comporre i costi di realizzazione di progetti può rendere difficile la valutazione di congruità, complessità che aumenta in riferimento a categorie di prestazioni, servizi e mezzi tecnici molto varie e appartenenti a diversi settori disciplinari.

R7 - Selezione dei beneficiari. L'individuazione di beneficiari con struttura organizzativa non adeguata e scarsa solidità finanziaria, può rappresentare un rischio per il tipo di operazione.

R8 - Sistemi informatici - I rischi in merito a tale punto sono collegati alle possibili disomogeneità nella gestione del procedimento amministrativo e alla carenza di informazioni necessarie ai richiedenti per la presentazione delle domande.

R9 : Assicurare la tracciabilità di tutti i dati con tenuti nelle domande di pagamento.

fonte: http://burc.regione.campania.it

8.2.15.3.5.9.2. Misure di attenuazione

Relativamente ai rischi indicati di seguito sono riportate le azioni di mitigazione che l'AdG intende mettere in campo nella programmazione 2014-2020:

M1 - L'AdG predisporrà apposite linee guida di orientamente, a cui devono attenersi i beneficiari, relativi ai criteri e alle modalità di selezione dei fornitori.

M 2 - Ragionevolezza dei costi. E' prevista una procedura di determinazione della ragionevolezza della spesa nel contesto dei documenti attuativi. - Inoltre, sul tema saranno sviluppate attività di informazione nei confronti dei beneficiari

M 7 - Selezione dei beneficiari. Sarà adottata una procedura trasparente ed oggettiva per valutare la composizione, completezza, competenza e affidabilità dei partenariati tenendo anche conto dell'adeguatezza della loro struttura amministrativa e della solidità finanziaria, in relazione alla onerosità ed alla complessità dei relativi progetti.

M 8 – Sistemi informatici

Si ricorrerà alla:

- elaborazione di manuali specifici per le diverse fasi del procedimento amministrativo (domande di aiuto, istruttorie, domande di pagamento) che riguardino le modalità e le tipologie di controlli da effettuare.

- utilizzazione, nell'esecuzione delle varie fasi del procedimento amministrativo, di banche dati o documenti informatizzati certificati di supporto alla presentazione delle domande e all'attività istruttoria.

M 9 – Domande di pagamento. Per assicurare la tracciabilità dei dati contenuti nelle domande di pagamento si provvederà alla predisposizione di:

- procedure uniformi per la gestione delle varianti in corso d'opera;

- manuali operativi per la gestione della fase istruttoria della domanda di pagamento;

- moduli istruttori e/o liste di controllo relativi agli elementi oggetto di controllo, alle modalità e agli esiti dei controlli effettuati, che garantiscano uniformità operativa.

8.2.15.3.5.9.3. Valutazione generale della misura

Gli elementi di dettaglio relativi alla tipologia di intervento saranno definiti puntualmente nei bandi e nelle disposizioni attuative, pubblicati sul Bollettino Ufficiale della Regione Campania (BURC) e sul portale

fonte: http://burc.regione.campania.it

dell’Agricoltura - sito ufficiale dell’Assessorato all’Agricoltura della Regione Campania - all’indirizzo web http://www.sito.regione.campania.it/agricoltura/home.htm , per assicurare la massima trasparenza delle procedure.

L’Autorità di Gestione e l’Organismo Pagatore AGEA utilizzano il Sistema Informativo VCM Verificabilità e Controllabilità delle Misure reso disponibile dalla Rete Rurale Nazionale, al fine di assicurare uniformità nell’esecuzione delle verifiche e valutare congiuntamente le modalità di esecuzione dei controlli e di corretta compilazione delle apposite check list, predisposte all’interno del Sistema stesso, che verranno messe a disposizione sia dei beneficiari che del personale che eseguirà i controlli.

8.2.15.3.5.10. Metodo per il calcolo dell'importo o del tasso di sostegno, se del caso

Non pertinente

8.2.15.3.5.11. Informazioni specifiche della misura

Definizione delle caratteristiche dei progetti pilota, dei poli, delle reti, delle filiere corte e dei mercati locali

Non pertinente

fonte: http://burc.regione.campania.it

8.2.15.3.6. 16.7.1 Sostegno a strategie di sviluppo locale di tipo non partecipativo

Sottomisura:

- 16.7 - sostegno per strategie di sviluppo locale di tipo non partecipativo

8.2.15.3.6.1. Descrizione del tipo di intervento

L'analisi SWOT ha evidenziato nelle aree interne del territorio campano la mancanza di una visione strategica complessiva di sviluppo ed un'offerta di servizi di interesse collettivo significativamente limitata che non riesce a soddisfare le esigenze delle popolazioni ivi residenti. Tale situazione ha determinato un incremento del processo di marginalizzazione e di spopolamento particolarmente evidente nelle quattro Aree progetto selezionate nell'ambito della Strategia Nazionale delle Aree Interne – Regione Campania (S.N.A.I) (W36 e W37).

L'attivazione di questa tipologia di intervento rappresenta la modalità di partecipazione del PSR all'attuazione della SNAI, così come previsto dall'Accordo di Partenariato, con il fine di invertire il trend demografico in atto e contenere lo spopolamento incentivando processi produttivi in grado di creare sviluppo sostenibile, anche a tutela del territorio, e ottenere nuove opportunità di reddito (W32). Il legame tra tutela del territorio, sviluppo e lavoro si sostanzia in una forte azione di cambiamento che non può basarsi su investimenti singoli ed isolati ma necessariamente sul coinvolgimento di più soggetti (Enti pubblici e privati) che lavorando "insieme", realizzano un *progetto comune* finalizzato a superare gli svantaggi strutturali (W11, W41), economici (W10 - W15), ambientali e di ogni altro genere (W32).

Gli strumenti cui si fa ricorso si basano, pertanto, su approcci collettivi, privilegiati anche nell'AdP, in particolare su partenariati pubblico-privato, che agiscono per affrontare una o più esigenze dell'Area Progetto, purché rispondenti alle priorità della politica di sviluppo rurale previste dal PSR 2014-2020.

La tipologia di intervento risulta demarcata rispetto alle iniziative del LEADER in quanto dedicata allo SNAI e con partenariati privi di vincoli di rappresentatività propri dei gruppi di azione locale.

La tipologia di intervento è articolata in due azioni:

Azione A: è propedeutica alla successiva azione B e consiste nella costituzione del partenariato pubblico-privato per la creazione di reti, l'elaborazione di studi, stesura di piani aziendali, di strategie di sviluppo, aventi lo scopo di valutare la fattibilità, i costi e la tempistica di progetti, anche di investimento, sulla base di un ambito tematico prescelto tra quelli di seguito indicati:

- supporto alla competitività delle filiere agricole, forestali e zootecniche;
- promozione e valorizzare la capacità di attrazione del turismo rurale;
- salvaguardia degli elementi del paesaggio agro-forestale;
- tutela e valorizzazione dei prodotti di identità locale;
- miglioramento dei servizi di base alla persona;
- valorizzazione e gestione delle risorse ambientali e naturali;
- sostegno alla produzione di energia da fonti rinnovabili;

Azione B: consiste nella realizzazione di investimenti necessari per attuare le strategie/i piani di sviluppo elaborati nella Azione A. Essa viene attuata ai sensi del paragrafo 6 art 35 del Reg UE 1305/13 ossia attraverso lo strumento della sovvenzione globale purché gli investimenti da attuare siano previsti tra le

fonte: http://burc.regione.campania.it

tipologie di intervento del PSR 2014 - 2020 ad esclusione delle misure/sottomisure connesse alla superficie e/o agli animali (8.1 – 10.1. -11 -13 - 14 – 15.1), le misura 1 e 2, le tipologie di intervento 8.5.1 az. d, 8.6.1 az. B punto 5, nonché tutte le altre tipologie di intervento ricadenti nella misura 16.

La tipologia di intervento contribuisce, quindi, a soddisfare il fabbisogno F 23. Inoltre risponde all'obiettivo della priorità P6 focus area 6a e concorre agli obiettivi trasversali: "innovazione" in quanto sostiene un processo partenariale di tipo innovativo, "ambiente" e "clima" a seconda della tematica prescelta.

8.2.15.3.6.2. Tipo di sostegno

Tipo di sostegno: Sovvenzioni

L'azione A, ossia la costituzione del partenariato e l'esercizio dell'attività di cooperazione, prevede un contributo in conto capitale sulla spesa ammissibile.

L'azione B, ossia la realizzazione di progetti attraverso l'approccio di tipo sovvenzione globale, fa riferimento invece agli importi massimi o alle aliquote massime di sostegno previste nelle singole tipologie di intervento del PSR 2014 - 2020 prescelte.

8.2.15.3.6.3. Collegamenti con altre normative

Orientamenti dell'Unione europea per gli aiuti di Stato nei settori agricolo e forestale e nelle zone rurali 2014-2020 (2014/C 204/01) per la PMI nelle zone rurali, e i progetti di cooperazione forestale;

Reg. (UE) n. 1407/2013 della Commissione, del 18 dicembre 2013, relativo all'applicazione degli articoli 107 e 108 del trattato sul funzionamento dell'Unione europea agli aiuti "de minimis"

Reg. (UE) n. 702/2014 della Commissione, che dichiara compatibili con il mercato interno, in applicazione degli articoli 107 e 108 del trattato sul funzionamento dell'Unione europea, alcune categorie di aiuti nei settori agricolo e forestale e nelle zone rurali e che abroga il regolamento della Commissione (CE) n. 1857/2006 (pubblicato sulla GUUE L193 del 1/7/2014).

Delibera Cipe 9/2015 "Strategia nazionale per lo sviluppo delle aree interne del Paese: indirizzi operativi";

D.G.R. n. 600 del 01/12/2014 "Strategia Aree Interne. Determinazioni";

D.G.R. n. 124 del 22/03/2016 "Individuazione aree interne";

Accordo di Partenariato 2014-2020 Italia;

Legge Regionale n.13/2008 "Piano Territoriale Regionale";

L.R.11/2007 "Legge per la dignità e la cittadinanza sociale. Attuazione della Legge 8 novembre 2000, N. 328" e relativo Regolamento regionale n. 4/2014 di attuazione.

fonte: http://burc.regione.campania.it

8.2.15.3.6.4. Beneficiari

Associazioni di partner pubblici e privati diversi da quelli definiti all'articolo 32, paragrafo 2, del regolamento (UE) n. 1303/2013, costituiti da almeno un soggetto pubblico ed un soggetto privato (imprese agricole, imprese artigiane, associazioni, soggetti in forma singola o associata già sul territorio, organizzazioni professionali e sindacali, fondazioni, enti di ricerca, organismi di consulenza).

8.2.15.3.6.5. Costi ammissibili

Relativamente **all'azione A,** strettamente connessa alle attività di cooperazione, in coerenza con i costi ammissibili indicati al par. 5 art.35 del Reg (UE) n.1305/2013 sono ammissibili le seguenti tipologie di spesa:

1. le spese amministrative e legali per la costituzione del partenariato,il materiale didattico/informativo,le spese di funzionamento.

Le spese di funzionamento prevedono affitto di locale, utenze energetiche, idriche e telefoniche, e comunque spese non riconducibili ad altre voci di costo. Tale categoria è riconosciuta nel limite massimo del 10% della spesa massima ammissibile afferente all'attività di cooperazione.

2. attività di progettazione, compresi i costi relativi a studi sulla zona interessata, a studi di fattibilità, stesura di piani di attività, elaborazione di strategie di sviluppo diverse da quelle di tipo partecipativo di cui all'art. 33 del Regolamento (UE) n. 1303/2013;

3. coordinamento del progetto;

4. attività di animazione e divulgazione sui territori relativa al progetto afferente la strategia;

5. materiale di consumo per lo svolgimento delle attività.

Questa azione, per le operazioni fuori dal campo di applicazione dell'art. 42 del TFUE, sarà attuata in regime di de minimis ai sensi del Reg. (UE) n. 1407/2013 della Commissione, del 18 dicembre 2013, relativo all'applicazione degli articoli 107 e 108 del trattato sul funzionamento dell'Unione europea agli aiuti «de minimis»

Nell'azione B sono ammissibili tutti i costi necessari per la realizzazione degli investimenti materiali ed immateriali definiti nel piano/strategia di sviluppo, purché contemplati nelle tipologie di intervento del PSR 2014 -2020 prescelte e secondo quanto stabilito nelle rispettive schede di misura. Per le operazioni fuori dal campo di applicazione dell'art. 42 de TFUE sarà proposta una specifica notifica ai sensi degli Orientamenti dell'Unione europea per gli aiuti di Stato nei settori agricolo e forestale e nelle zone rurali 2014-2020 (2014/C 204/01) per la PMI nelle zone rurali, e i progetti di cooperazione forestale. In tal caso gli aiuti recati dalla tipologia di intervento saranno concessi successivamente alla decisione della Commissione che dichiara gli aiuti stessi compatibili con il Trattato.

Le spese generali, previste esclusivamente in caso di investimenti, sono indicate e riconosciute entro il limite dell'importo della spesa ammessa, così come definito nel capitolo 8.1

Non sono oggetto di contributo, in aggiunta a quanto già elencato nel capitolo 8.1, le seguenti voci di spesa:

fonte: http://burc.regione.campania.it

- i costi per sostenere progetti di ricerca;

- i costi, connessi al contratto di leasing, quali il margine del concedente, i costi di rifinanziamento degli interessi, le spese generali e gli oneri assicurativi;

- il capitale circolante.

8.2.15.3.6.6. Condizioni di ammissibilità

1. la tipologia di intervento è applicabile esclusivamente al territorio della Regione Campania ricadente in una delle Aree Progetto selezionate dalla Strategia Nazionale delle Aree Interne per la Campania;

2. l'intervento deve rientrare fra quelli previsti dall'Accordo di Programma Quadro (APQ) relativo a ciascuna Area Progetto, così come individuate dalla Strategia Nazionale delle Aree Interne - Regione Campania;

3. il partenariato deve essere formato da soggetti pubblici e privati ai sensi della lettera i) paragrafo 1 art 35 del Reg (UE) 1305/13;

4. ciascun partenariato può avanzare una sola domanda di sostegno che potrà riferirsi anche a più ambiti tematici;

5. in caso di investimenti materiali, gli enti pubblici sono tenuti, ai sensi di legge, ad aver incluso nel piano triennale e annuale dei lavori pubblici gli interventi proposti e a rispettare tutti i criteri di ammissibilità indicati nelle tipologie di intervento prescelte.

Per l'azione B devono essere rispettate le condizioni di ammissibilità previste nelle tipologie di intervento del PSR 2014 -2020 prescelte. Qualora si tratti di operazioni fuori dal campo di applicazione dell'art. 42 de TFUE sarà proposta una specifica notifica ai sensi degli Orientamenti dell'Unione europea per gli aiuti di Stato nei settori agricolo e forestale e nelle zone rurali 2014-2020 (2014/C 204/01) per la PMI nelle zone rurali, e i progetti di cooperazione forestale. In tal caso gli aiuti recati dalla tipologia di intervento saranno concessi successivamente alla decisione della Commissione che dichiara gli aiuti stessi compatibili con il Trattato.

Inoltre, sempre per le operazioni fuori dal campo di applicazione dell'art. 42 de TFUE non sono ammesse ai benefici della tipologia di intervento:

- le imprese destinatarie di un ordine di recupero pendente a seguito di una precedente decisione della Commissione che dichiara gli aiuti illegittimi e incompatibili con il mercato interno;

- le imprese in difficoltà così come definite nella Comunicazione della Commissione Orientamenti sugli aiuti di Stato per il salvataggio e la ristrutturazione di imprese non finanziarie in difficoltà (2014/C249/01).

Non possono essere concessi aiuti sulla presente tipologia di intervento se, prima dell'avvio dei lavori relativi al progetto o all'attività, il beneficiario non ha presentato domanda scritta di aiuto, contenente

fonte: http://burc.regione.campania.it

almeno le seguenti informazioni:

a) nome e dimensioni dell'impresa;

b) descrizione del progetto o dell'attività, comprese le date di inizio e fine;

c) ubicazione del progetto o dell'attività;

d) elenco dei costi ammissibili;

e) tipologia degli aiuti e importo del finanziamento pubblico necessario per il progetto.

La concessione dell'aiuto non sarà subordinata all'obbligo per il beneficiario di avere la propria sede in Italia o di essere stabilito prevalentemente in Italia o ad utilizzare prodotti o servizi nazionali.

L'istruttoria della domanda di sostegno comprenderà il calcolo dell'intensità massima e dell'importo dell'aiuto al momento della concessione. I costi ammissibili sono accompagnati da prove documentarie chiare, specifiche e aggiornate. Ai fini del calcolo dell'intensità di aiuto e dei costi ammissibili, tutte le cifre utilizzate sono intese al lordo di qualsiasi imposta o altro onere.

Gli aiuti recati dai regimi possono essere cumulati con altri aiuti di Stato nella misura in cui tali aiuti riguardino costi ammissibili individuabili diversi e, qualora essi riguardino gli stessi costi ammissibili in tutto o in parte coincidenti, unicamente se tale cumulo non porta al superamento dell'intensità di aiuto o dell'importo di aiuto previsto dai regimi. Allo stesso modo gli aiuti recati dai regimi non sono cumulabili con gli aiuti «de minimis» in relazione agli stessi costi ammissibili ove tale cumulo dia luogo a un'intensità di aiuto o un importo di aiuto superiori a quelli stabiliti dai regimi.

8.2.15.3.6.7. Principi concernenti la fissazione dei criteri di selezione

I principi che guidano la definizione dei criteri di selezione prevedono le seguenti premialità per quel che riguarda l'azione A:

1. caratteristiche del richiedente in termini di composizione del partenariato:

- numero componenti;
- competenza;
- esperienza;
- qualificazione dei partecipanti;

2. qualità dell'aggregazione:

- presenza di imprese agricole;
- presenza di giovani- fasce deboli (persone con disabilità) - donne;

3. rilevanza della proposta progettuale:

- ampiezza del bacino di utenza;
- sinergia con gli altri Fondi;

fonte: http://burc.regione.campania.it

- numero di tipologie di intervento previste (specifico per l’azione B);
- rapporto tra costo dei lavori/sevizi/forniture e costo totale del progetto (specifico per l’azione B);

4. congruità del piano finanziario:

- rapporto tra costi dell’animazione costo totale del progetto.

In caso di investimenti di cui all’azione B, i principi di selezione ed i relativi criteri da adottare sono quelli previsti dalla misura/sottomisura/tipologia di intervento prescelta.

8.2.15.3.6.8. Importi e aliquote di sostegno (applicabili)

Il sostegno per la cooperazione (azione A), relativamente ai costi ammissibili indicati al par. 5 art.35 del Reg (UE) n.1305/2013 -lettere a) - b) - c) - e) , è erogato per una durata non superiore a 5 anni per un massimo di 200.000,00 euro complessivi.

L’aliquota di sostegno, sempre ai sensi del par. 5 art.35 del Reg (UE) n.1305/2013:

· in caso di attività di cooperazione rientranti all’allegato I del TFUE è pari al 100 % della spesa ammissibile;

· in caso di attività di cooperazione non rientranti all’allegato I del TFUE è pari al 100 % della spesa ammissibile per attività afferenti a filiere agro-forestali all’ 80% per tutte le altre filiere.

Questa azione, per le operazioni fuori dal campo di applicazione dell’art. 42 de TFUE, sarà attuata in regime di de minimis ai sensi del Reg. (UE) n. 1407/2013 della Commissione, del 18 dicembre 2013, relativo all’applicazione degli articoli 107 e 108 del trattato sul funzionamento dell’Unione europea agli aiuti “de minimis”.

In caso di investimenti di cui all’azione B, gli importi, le aliquote di sostegno, i criteri di ammissibilità, sono quelli previsti dalla misura/sottomisura/tipologia di intervento prescelta. Qualora si tratti di operazioni fuori dal campo di applicazione dell’art. 42 de TFUE sarà proposta una specifica notifica ai sensi degli Orientamenti dell’Unione europea per gli aiuti di Stato nei settori agricolo e forestale e nelle zone rurali 2014-2020 (2014/C 204/01) per la PMI nelle zone rurali, e i progetti di cooperazione forestale. In tal caso gli aiuti recati dalla tipologia di intervento saranno concessi successivamente alla decisione della Commissione che dichiara gli aiuti stessi compatibili con il Trattato.

8.2.15.3.6.9. Verificabilità e controllabilità delle misure e/o dei tipi di interventi

8.2.15.3.6.9.1. Rischio/rischi inerenti all'attuazione delle misure

L'autorità di Gestione e l'Organismo pagatore hanno svolto un'attenta valutazione della verificabilità e controllabilità di questa misura alla luce delle condizioni di ammissibilità, criteri di selezione ed altre disposizioni. Inoltre si è tenuto conto delle esperienze del passato o vero delle risultanze dei controlli svolti dalla Corte dei Conti Europea e dalla Commissione Europea, nonché dei controlli nazionali e sono stati

fonte: http://burc.regione.campania.it

individuati i seguenti aspetti di rischio:

R1 - Procedure di selezione dei fornitori che devono essere adottate da parte dei partenariati - Trattandosi di una misura che prevede una scelta di fornitori da parte del beneficiario, vi è la necessità di garantire la reale concorrenza, trasparenza e pubblicità, al fine di una sana gestione finanziaria e ottenere il miglior rapporto qualità-prezzo.

R2 - Ragionevolezza dei costi - Una elevata numerosità delle voci di spesa che possono comporre i costi di realizzazione di progetti può rendere difficile la valutazione di congruità, complessità che aumenta in riferimento a categorie di prestazioni, servizi e mezzi tecnici molto varie e appartenenti a diversi settori disciplinari.

R7 - Selezione dei beneficiari. L'individuazione di beneficiari con struttura organizzativa non adeguata e scarsa solidità finanziaria, può rappresentare un rischio per il tipo di operazione.

R8 - Sistemi informatici - I rischi in merito a tale punto sono collegati alle possibili disomogeneità nella gestione del procedimento amministrativo e alla carenza di informazioni necessarie ai richiedenti per la presentazione delle domande.

R9 : Assicurare la tracciabilità di tutti i dati con tenuti nelle domande di pagamento.

8.2.15.3.6.9.2. Misure di attenuazione

Relativamente ai rischi indicati di seguito sono riportate le azioni di mitigazione che l'AdG intende mettere in campo nella programmazione 2014-2020:

M1 - L'AdG predisporrà apposite linee guida di orientamento, a cui devono attenersi i beneficiari, relativi ai criteri e alle modalità di selezione dei fornitori;

M 2 - Ragionevolezza dei costi. E' prevista una procedura di determinazione della ragionevolezza della spesa nel contesto dei documenti attuativi. - Inoltre, sul tema saranno sviluppate attività di informazione nei confronti dei beneficiari;

M 7 - Selezione dei beneficiari. Sarà adottata una procedura trasparente ed oggettiva per valutare la composizione, completezza, competenza e affidabilità dei partenariati tenendo anche conto dell'adeguatezza della loro struttura amministrativa e della solidità finanziaria, in relazione alla onerosità ed alla complessità dei relativi progetti;

M 8 – Sistemi informatici. Si ricorrerà alla:

- elaborazione di manuali specifici per le diverse fasi del procedimento amministrativo (domande di aiuto, istruttorie, domande di pagamento) che riguardino le modalità e le tipologie di controlli da effettuare.

- utilizzazione, nell'esecuzione delle varie fasi del procedimento amministrativo, di banche dati o documenti informatizzati certificati di supporto alla presentazione delle domande e all'attività istruttoria;

fonte: http://burc.regione.campania.it

M 9 – Domande di pagamento. Per assicurare la tracciabilità dei dati contenuti nelle domande di pagamento si provvederà alla predisposizione di:

- manuali operativi per la gestione della fase istruttoria della domanda di pagamento;

- moduli istruttori e/o liste di controllo relativi agli elementi oggetto di controllo, alle modalità e agli esiti dei controlli effettuati, che garantiscano uniformità operativa.

8.2.15.3.6.9.3. Valutazione generale della misura

Gli elementi di dettaglio relativi alla tipologia di intervento saranno definiti puntualmente nei bandi e nelle disposizioni attuative, pubblicati sul Bollettino Ufficiale della Regione Campania (BURC) e sul portale dell'Agricoltura - sito ufficiale dell'Assessorato all'Agricoltura della Regione Campania - all'indirizzo web http://www.agricoltura.regione.campania.it/home.htm, per assicurare la massima trasparenza delle procedure.

L'Autorità di Gestione e l'Organismo Pagatore AGEA utilizzano il Sistema Informativo VCM Verificabilità e Controllabilità delle Misure reso disponibile dalla Rete Rurale Nazionale, al fine di assicurare uniformità nell'esecuzione delle verifiche e valutare congiuntamente le modalità di esecuzione dei controlli e di corretta compilazione delle apposite check list, predisposte all'interno del Sistema stesso, che verranno messe a disposizione sia dei beneficiari che del personale che eseguirà i controlli.

8.2.15.3.6.10. Metodo per il calcolo dell'importo o del tasso di sostegno, se del caso

Non pertinente per la tipologia di intervento

8.2.15.3.6.11. Informazioni specifiche della misura

Definizione delle caratteristiche dei progetti pilota, dei poli, delle reti, delle filiere corte e dei mercati locali

Non pertinente per la presente tipologia.

fonte: http://burc.regione.campania.it

8.2.15.3.7. 16.8.1 Sostegno alla stesura di piani di gestione forestale o strumenti equivalenti

Sottomisura:

- 16.8 - sostegno alla stesura di piani di gestione forestale o di strumenti equivalenti

8.2.15.3.7.1. Descrizione del tipo di intervento

Come emerso dall'analisi di contesto, nella Regione Campania dagli anni '60 ad oggi si è registrato un incremento del 43% circa della superficie forestale, in massima parte collocata nelle aree interne maggiormente sensibili. Di contro, gli elementi emergenti della SWOT (W2, W10, W18, W20, W25, W26, W30, W31, W32, W40, W41, W42, W43) evidenziano che il territorio soffre di situazioni di marginalità, di mancanza o ridotta adesione a sistemi di certificazione, oltre che di diffusi fenomeni di degrado ambientale e paesaggistico, di dissesto idrogeologico e di erosione del suolo, di insufficienza di fonti di energia rinnovabili, di minaccia alla qualità delle acque, di erosione genetica e declino della biodiversità.

Il quadro di riferimento riguardante la conoscenza, la pianificazione e la gestione delle risorse territoriali - e di quelle forestali, in particolare - appare piuttosto frammentato e non consente una corretta gestione del territorio, vanificando gli sforzi orientati a migliorare il contributo delle attività agroforestali al raggiungimento di importanti obiettivi climatico-ambientali e paesaggistici.

Emergono, pertanto, i seguenti fabbisogni per le aree forestali: F13, F14, F15, F16, F17, F18, F20, F21, F22.

La Regione Campania, attraverso la sottomisura 16.8, intende avvalersi della Pianificazione forestale, allo scopo di preservare le risorse boschive, di migliorarle e di raggiungere la perpetuità e la costanza delle utilità che da esse derivano ai proprietari ed alla collettività.

La sottomisura risponde prioritariamente all'obiettivo specifico della **Focus Area 4a** ma anche, agli obiettivi di altre Focus area (**5e, 6a, 4c, 4b, 5c**) ed assume un ruolo orizzontale nella politica di sviluppo rurale (**obiettivi trasversali**: Ambiente, Mitigazione dei cambiamenti climatici e adattamento ai medesimi, Innovazione) ponendo particolare attenzione ai temi ambientali, di adattamento e mitigazione dei cambiamenti climatici ed alla green economy.

In tale ottica si inserisce il sostegno alla redazione dei Piani di Gestione Forestale (PGF) di superfici forestali, ovvero dei beni silvo-pastorali, di proprietà pubblica e privata coinvolte in attività di cooperazione/aggregazione. Queste attività devono essere tese a sviluppare ed ottimizzare le molteplici funzioni proprie dei complessi boscati e pastorali dei propri ambiti territoriali.

In particolare con il PGF si favorisce una migliore organizzazione delle risorse a vantaggio dell'economia rurale e silvo-pastorale nel suo complesso, riducendo il problema della parcellizzazione e frammentazione delle proprietà e favorendo le sinergie tra le diverse figure presenti sul territorio che possono mettere a frutto le capacità produttive presenti in loco ed i servizi eco-sistemici propri delle aree silvo-pastorali.

Dovrà, quindi, essere garantita la gestione ecosostenibile delle aree silvo-pastorali anche attraverso la promozione, lo sviluppo e la diffusione dei sistemi di certificazione forestale, di conservazione, di sequestro del carbonio nonché la programmazione e pianificazione dei paesaggi storici agro-silvo–pastorali e delle aree protette della Regione Campania, con particolare riferimento alle aree ricadenti della Rete Natura 2000.

I PGF dovranno essere redatti e gestiti in maniera congiunta secondo le modalità disposte dalla normativa

fonte: http://burc.regione.campania.it

regionale vigente e si suddividono in:

- Piani di Assestamento Forestale (PAF), nel caso dei soggetti pubblici;
- Piani di Coltura (PC), nel caso di soggetti privati.

La sottomisura ha per oggetto il sostegno della redazione, ex novo o revisione, dei Piani di Gestione Forestale delle aree forestali, ovvero dei beni silvo-pastorali di proprietà e/o in gestione di soggetti pubblici o di proprietà e/o in possesso dei privati che operano in maniera congiunta. Queste attività devono essere indirizzate a sviluppare ed ottimizzare le molteplici funzioni proprie delle aree forestali.

Con i PAF ed i PC si favorisce:

- una migliore organizzazione delle risorse territoriali;
- la riduzione della parcellizzazione e frammentazione delle proprietà;
- la sinergia tra i soggetti presenti e operanti sul territorio;
- la gestione ecosostenibile delle aree silvo-pastorali;
- la promozione, lo sviluppo e la diffusione dei sistemi di certificazione forestale e di conservazione ed immobilizzazione del carbonio;
- la programmazione e pianificazione dei paesaggi storici agro-silvo–pastorali e dei territori ricadenti nelle aree protette della Regione Campania ed in particolare nelle aree della Rete Natura 2000;
- l’implementazione della banca dati forestale della Regione Campania.

8.2.15.3.7.2. Tipo di sostegno

Tipo di sostegno: Sovvenzioni

Il sostegno consiste in un contributo erogato in conto capitale sulle spese sostenute, in coerenza con quanto previsto nel paragrafo 5 e 6 dell’articolo 35 del Regolamento (UE) n. 1305/2013 ed in coerenza a quanto disposto dalle Leggi Regionali n. 13/87 e n. 11/96.

La tipologia di intervento non applica l’approccio di tipo Sovvenzione globale.

8.2.15.3.7.3. Collegamenti con altre normative

- Legge Regionale del 28/2/1987, n. 13, “*Modifiche ed integrazioni alla Legge Regionale 4 maggio 1979, n. 27 Delega in materia di economia e bonifica montana e difesa del suolo*";
- Legge Regionale del 7/5/1996, n. 11, *"Modifiche ed integrazioni alla Legge Regionale 28 febbraio 1987, n. 13, concernente la delega in materia di economia, bonifica montana e difesa del suolo"*, e ss.mm.ii.;
- Decreto Legislativo del 18/5/2001, n. 227, *"Orientamento e modernizzazione del settore forestale, a norma dell'articolo 7 della legge 5 marzo 2001, n. 57";*
- Decreto Ministeriale del 16/6/2005, “*Linee guida di programmazione forestale”*;
- Legge Regionale del 24/7/2006, n. 14, *“Modifiche ed Integrazioni alla Legge Regionale 7 maggio*

fonte: http://burc.regione.campania.it

1996, n. 11 concernente la delega in materia di economia, bonifica montana e difesa del suolo”;

- Decreto Ministeriale del 17/10/2007, *“Criteri minimi uniformi per la definizione di misure di conservazione relative a Zone speciali di conservazione (ZSC) e a Zone di protezione speciale (ZPS)”*;
- D.G.R. n. 195 del 10/05/2016 ad oggetto "Linee guida per la redazione dei piani di gestione forestale e prezzario per la redazione dei Piani di Gestione/Assestamento Forestale, (Burc n.31 del 16 maggio 2016);
- Prezzario per la redazione dei Piani di Assestamento Forestale, Legge Regionale del 28/2/1987, n. 13, approvato con DGR del 28/1/2010, n.44, prorogato al 2017 con DGR del 28/3/2015, n. 38;
- Regime SA.44665 (2016/N) notificato ai sensi degli Orientamenti dell'Unione europea per gli aiuti di stato nei settori agricolo e forestale e nelle zone rurali 2014-2020 (2014/C 204/01). Decisione C(2016) 7021 final del 26/10/2016;
- Decreto dell’AdG n 83 del 2/11/2016 ad oggetto: *Programma di Sviluppo Rurale della Campania 2014/2020 (FEASR) Regimi di Aiuto: SA. 44635 (2016/N) - Cooperazione nelle zone rurali - misura 16- Ti (tipo d'intervento) 16.1.1 e Sa. 44665 (2016/N) Misura 16 - Ti (tipo d'intervento) 16.1.1 e 16.8.1 az. A- Cooperazione nel settore forestale- Perfezionamento base giuridica (con allegato).*
- D.G.R. Campania n. 585 del 26.09.2017 ad oggetto “L. R. n. 3/2017 - Approvazione del regolamento di tutela e gestione sostenibile del patrimonio forestale regionale".

8.2.15.3.7.4. Beneficiari

Beneficiari, che operano in maniera congiunta, individuati nel rispetto alla normativa comunitaria, nazionale e regionale vigente, sono:

- aggregazioni di soggetti pubblici proprietari e/o gestori delle superfici forestali, ovvero di beni silvo-pastorali, oggetto di pianificazione. Rientrano in questi ultimi i soggetti pubblici che, in base ad un legittimo titolo, previsto dalla normativa nazionale vigente ed in conformità a quanto disposto dalla L. R. 11/96, gestiscono superfici forestali di proprietà di Amministrazioni e/o Enti Pubblici;
- aggregazioni di soggetti privati (persone fisiche o con personalità giuridica) proprietari e/o possessori di superfici forestali, ovvero di beni silvo-pastorali, oggetto di pianificazione.

Rientrano in questi ultimi i soggetti privati che posseggono, in base ad un legittimo titolo, previsto dalla normativa nazionale vigente ed in conformità a quanto disposto dalla L. R. 11/96, superfici forestali di proprietà di altri soggetti privati.

Le forme aggregate devono essere costituite da almeno due soggetti.

L’aggregazione tra i soggetti coinvolti dovrà essere formalizzata con strumenti e/o atti previsti dalla normativa nazionale vigente con la chiara individuazione del soggetto capofila cui spetterà l’onere della presentazione dell’istanza di aiuto ed il coordinamento delle attività dell’aggregazione e di quelle previste per l’elaborazione del PAF o del PC.

Tali strumenti e/o atti non saranno necessari in caso di superfici forestali (ovvero di beni silvo-pastorali) aggregate di proprietà di Comuni appartenenti ad un’unica Comunità Montana e/o Unione Montana, Associazione o Unione di Comuni, Città metropolitane, di Enti/Soggetti Pubblici e degli Enti gestori di aree protette. In tal caso i Comuni proprietari dovranno produrre un atto di delega ed autorizzazione ai predetti soggetti. Detti strumenti e/o atti non saranno necessari per le proprietà forestali demaniali in capo alla

fonte: http://burc.regione.campania.it

Regione Campania.

8.2.15.3.7.5. Costi ammissibili

Sono finanziabili, in conformità al disposto regime SA.44665 (2016/N), dei paragrafi 5 e 6 dell'articolo 35 del Regolamento (UE) n. 1305/2013 ed ai sensi delle Leggi Regionali del 28/2/1987, n. 13, e del 7/5/1996, n. 11, i seguenti elementi di costo coerenti con gli obiettivi e le finalità dell'operazione:

- costi amministrativi e legali per la costituzione dell'aggregazione;
- costi legati alla redazione, ex novo o revisione, dei PAF e PC;
- studi connessi, necessari e propedeutici, all'approvazione finale dei PAF e PC.

I costi, connessi al contratto di leasing, quali il margine del concedente, i costi di rifinanziamento degli interessi, le spese generali e gli oneri assicurativi, non sono considerati costi ammissibili. Il capitale circolante non è un costo ammissibile.

Il contributo concesso è riservato esclusivamente alla copertura di spese connesse all'attività del progetto di aggregazione, e sono pertanto escluse le spese riguardanti l'ordinario esercizio svolto dai partecipanti al progetto di aggregazione.

8.2.15.3.7.6. Condizioni di ammissibilità

Le condizioni di ammissibilità sono le seguenti:

- le aree forestali, ovvero i beni silvo-pastorali devono fare capo ad almeno 2 soggetti, essere contigue o separate da complessi silvo-pastorali per i quali è stato già approvato, o è in corso di approvazione, un PAF o PC ad eccezione dei complessi forestali demaniali regionali e di quelli di proprietà, o in gestione, degli Enti gestori di aree protette;
- in caso dei complessi forestali demaniali regionali, la realizzazione del PGF può essere finanziata anche se la gestione delle superfici, ovvero dei beni silvo-pastorali, è stata demandata a Uffici regionali, ovvero Servizi Territoriali Provinciali, e le superfici forestali costituiscono complessi separati;
- in conformità alla L. R. 11/96 i soggetti devono essere proprietari e/o gestori, se soggetti pubblici, e proprietari e/o possessori se soggetti privati;
- le superfici devono essere forestali, ovvero beni silvo-pastorali, ai sensi della L. R. n. 11/96;
- i soggetti pubblici partecipanti non devono aver goduto di un precedente finanziamento pubblico per il quale non è stato mai redatto ed approvato il relativo PAF e/o mai restituite le somme percepite;
- la superficie deve essere, complessivamente, di almeno 100 ettari;
- il progetto deve prevedere l'impegno alla restituzione delle informazioni sia su formato cartaceo che digitale, così come previsto dalla L. R. 16/2004 e dalla D.G.R. n.1239/2007;
- per i soggetti pubblici e privati il progetto prevedrà impegno alla corretta applicazione della normativa comunitaria e nazionale sugli appalti, delle leggi antimafia, delle misure di prevenzione e

fonte: http://burc.regione.campania.it

la condizione di Regolarità contributiva (L. 27 dicembre 2006, n. 296).

Non sono ammesse ai benefici:

- le imprese destinatarie di un ordine di recupero pendente a seguito di una precedente decisione della Commissione che dichiara gli aiuti illegittimi e incompatibili con il mercato interno;
- le imprese in difficoltà così come definite nella Comunicazione della Commissione Orientamenti sugli aiuti di Stato per il salvataggio e la ristrutturazione di imprese non finanziarie in difficoltà (2014/C 249/01).

Non possono essere concessi aiuti se, prima dell'avvio delle attività, il beneficiario non ha presentato domanda scritta di aiuto. La domanda di aiuto contiene almeno le seguenti informazioni: a) nome e dimensioni dell'impresa; b) descrizione del progetto o dell'attività, comprese le date di inizio e fine; c) ubicazione del progetto o dell'attività; d) elenco dei costi ammissibili; e) tipologia degli aiuti e importo del finanziamento pubblico necessario per il progetto.

La concessione dell'aiuto non sarà subordinata all'obbligo per il beneficiario di avere la propria sede in Italia o di essere stabilito prevalentemente in Italia o ad utilizzare prodotti o servizi nazionali né limiterà la possibilità del beneficiario di sfruttare i risultati nel settore della ricerca, dello sviluppo e dell'innovazione in altri Stati membri.

8.2.15.3.7.7. Principi concernenti la fissazione dei criteri di selezione

I criteri di selezione saranno articolati in base ai seguenti elementi oggettivi:

1. numero di soggetti che operano in maniera congiunta;

2. tipologia ed estensione delle superfici oggetto di pianificazione;

3. estensione delle superfici comprese nella Rete Natura 2000 ed aree protette;

4. adesione ai sistemi di certificazione forestale e/o ambientale;

5. tipologia ed entità del rilievo di campo (rilievo tassatorio) per la determinazione della massa legnosa;

6. adesione dei soggetti partecipanti all'aggregazione ai processi finalizzati all'ottenimento di biomasse per la produzione di energia rinnovabile.

8.2.15.3.7.8. Importi e aliquote di sostegno (applicabili)

Il sostegno erogato è pari al 100% della spesa ammissibile con riferimento ai costi di cui all'art. 35 del Regolamento (UE) 1305/2013, ed a quelli previsti dal nuovo "Prezzario per la redazione dei Piani di Gestione/Assestamento Forestale" previsto dalla L. R. n. 13/87 ed approvato con D.G.R. n. 195 del 10/05/2016 (Burc n.31 del 16 maggio 2016)

fonte: http://burc.regione.campania.it

Gli aiuti recati possono essere cumulati con altri aiuti di Stato nella misura in cui tali aiuti riguardino costi ammissibili individuabili diversi e, qualora essi riguardino gli stessi costi ammissibili in tutto o in parte coincidenti, unicamente se tale cumulo non porta al superamento dell'intensità di aiuto o dell'importo di aiuto previsto dai regimi. Allo stesso modo gli aiuti recati non sono cumulabili con gli aiuti «de minimis» in relazione agli stessi costi ammissibili ove tale cumulo dia luogo a un'intensità di aiuto o un importo di aiuto superiori a quelli stabiliti dai regimi. L'istruttoria della domanda di sostegno comprenderà il calcolo dell'intensità massima e dell'importo dell'aiuto al momento della concessione. I costi ammissibili sono accompagnati da prove documentarie chiare, specifiche e aggiornate. Ai fini del calcolo dell'intensità di aiuto e dei costi ammissibili, tutte le cifre utilizzate sono intese al lordo di qualsiasi imposta o altro onere.

8.2.15.3.7.9. Verificabilità e controllabilità delle misure e/o dei tipi di interventi

8.2.15.3.7.9.1. Rischio/rischi inerenti all'attuazione delle misure

L'autorità di Gestione e l'Organismo pagatore hanno svolto un'attenta valutazione della verificabilità e controllabilità di questa misura alla luce delle condizioni di ammissibilità, criteri di selezione ed altre disposizioni. Inoltre si è tenuto conto delle esperienze del passato o vero delle risultanze dei controlli svolti dalla Corte dei Conti europea e dalla Commissione Europea, nonché dei controlli nazionali e sono stati individuati i seguenti aspetti di rischio:

R1 - Procedure di selezione dei fornitori. Trattandosi di una misura che prevede una scelta di fornitori da parte del beneficiario, vi è la necessità di garantire la reale concorrenza, trasparenza e pubblicità, al fine di una sana gestione finanziaria e ottenere il miglior rapporto qualità-prezzo.

R2 - Ragionevolezza dei costi. Una elevata numerosità delle voci di spesa che possono comporre i costi di realizzazione di progetti può rendere difficile la valutazione di congruità, complessità che aumenta in riferimento a categorie di prestazioni, servizi e mezzi tecnici molto varie e appartenenti a diversi settori disciplinari.

R 4 - Corretta applicazione della normativa sugli appalti da parte dei beneficiari pubblici, infatti, tale operazione, prevede tra beneficiari soggetti privati e soggetti pubblici.

R7 - Selezione dei beneficiari. L'individuazione di beneficiari con struttura organizzativa non adeguata e scarsa solidità finanziaria, può rappresentare un rischio per il tipo di operazione.

R8 - Sistemi informatici - I rischi in merito a tale punto sono collegati alle possibili disomogeneità nella gestione del procedimento amministrativo e alla carenza di informazioni necessarie ai richiedenti per la presentazione delle domande.

R9 - Assicurare la tracciabilità di tutti i dati contenuti nelle domande di pagamento.

8.2.15.3.7.9.2. Misure di attenuazione

Relativamente ai rischi indicati di seguito sono riportate le azioni di mitigazione che l'AdG intende mettere in campo nella programmazione 2014-2020:

fonte: http://burc.regione.campania.it

M1 - L'AdG predisporrà apposite linee guida di orientamente, a cui devono attenersi i beneficiari, relativi ai criteri e alle modalità di selezione dei fornitori.

M 2 - Ragionevolezza dei costi.E' prevista una procedura di determinazione della ragionevolezza della spesa nel contesto dei documenti attuativi. - Inoltre, sul tema saranno sviluppate attività di informazione nei confronti dei beneficiari.

M 4 – Per garantire il la corretta applicazione delle procedure di appalti pubblico l'AdG adotterà adeguate procedure per la verifica degli obblighi di trasparenza, pubblicizzazione e selezione dei contraenti anche attraverso apposite liste di controllo atte ad accompagnare i beneficiari pubblici e i funzionari responsabili nelle relative verifiche.

M 7 - Selezione dei beneficiari. Sarà adottata una procedura trasparente ed oggettiva per valutare la composizione, completezza, competenza e affidabilità dei beneficiari tenendo anche conto dell'adeguatezza della loro struttura amministrativa e della solidità finanziaria, in relazione alla onerosità ed alla complessità dei relativi progetti.

M 8 – Sistemi informatici. Si ricorrerà alla:

- elaborazione di manuali specifici per le diverse fasi del procedimento amministrativo (domande di aiuto, istruttorie, domande di pagamento) che riguardino le modalità e le tipologie di controlli da effettuare;

- utilizzazione, nell'esecuzione delle varie fasi del procedimento amministrativo, di banche dati o documenti informatizzati certificati di supporto alla presentazione delle domande e all'attività istruttoria.

M 9 – Domande di pagamento. Per assicurare la tracciabilità dei dati contenuti nelle domande di pagamento si provvederà alla predisposizione di:

- procedure uniformi per la gestione delle varianti in corso d'opera;

- manuali operativi per la gestione della fase istruttoria della domanda di pagamento;

- moduli istruttori e/o liste di controllo relativi agli elementi oggetto di controllo, alle modalità e agli esiti dei controlli effettuati, che garantiscano uniformità operativa.

8.2.15.3.7.9.3. Valutazione generale della misura

Gli elementi di dettaglio relativi alla Misura saranno definiti puntualmente nei bandi e nelle disposizioni attuative, pubblicati sul Bollettino Ufficiale della Regione Campania (BURC) e sul portale dell'Agricoltura – sito ufficiale dell'Assessorato all'Agricoltura della Regione Campania - all'indirizzo web http://www.sito.regione.campania.it/agricoltura/home.htm, per assicurare la massima trasparenza delle procedure.

L'Autorità di Gestione e l'Organismo Pagatore AGEA utilizzano il Sistema Informativo VCM *Verificabilità e Controllabilità delle Misure* reso disponibile dalla Rete Rurale Nazionale, al fine di assicurare uniformità nell'esecuzione delle verifiche e valutare congiuntamente le modalità di esecuzione dei controlli e di

fonte: http://burc.regione.campania.it

corretta compilazione delle apposite *check list*, predisposte all'interno del Sistema stesso, che verranno messe a disposizione sia dei beneficiari che del personale che eseguirà i controlli.

8.2.15.3.7.10. Metodo per il calcolo dell'importo o del tasso di sostegno, se del caso

Non pertinente

8.2.15.3.7.11. Informazioni specifiche della misura

Definizione delle caratteristiche dei progetti pilota, dei poli, delle reti, delle filiere corte e dei mercati locali

Non pertinente

fonte: http://burc.regione.campania.it

8.2.15.3.8. 16.9.1. Agricoltura sociale, educazione alimentare, ambientale in aziende agricole, cooperazione con soggetti pubblici/ privati

Sottomisura:

- 16.9 - sostegno per la diversificazione delle attività agricole in attività riguardanti l'assistenza sanitaria, l'integrazione sociale, l'agricoltura sostenuta dalla comunità e l'educazione ambientale e alimentare

8.2.15.3.8.1. Descrizione del tipo di intervento

L'analisi SWOT ha evidenziato che la debolezza strutturale del settore agricolo della Regione Campania non consente di assicurare un livello occupazionale e di reddito in agricoltura, e quindi un tenore di vita, paragonabile a quello di altri settori (W11). In Campania 4.790 aziende agricole (3,5% del totale) diversificano il proprio reddito svolgendo una o più attività connesse. La prevalenza è rappresentata dall'integrazione verticale a valle e dai servizi, seguita da altre attività agricole, dal turismo rurale e dall'accoglienza. Anche se l'esperienza della passata programmazione ha permesso di avvicinare soggetti tradizionalmente non connessi tra loro, favorendo la creazione di reti di relazioni tra imprese agricole ed altri portatori di interesse, emerge che in rare occasioni vengono intrapresi percorsi innovativi ed alternativi che orientino l'offerta di nuovi servizi, sia per debolezza strutturale delle aziende, che per la mancanza di sostegno a sperimentare modelli di diversificazione di tipo non tradizionale.

La tipologia di intervento risponde ai fabbisogni F04 "Salvaguardare i livelli di reddito e di occupazione nel settore agricolo e nelle aree rurali" e F23 "Migliorare la qualità della vita nelle aree rurali".

L'intervento agisce direttamente sugli obiettivi della Focus Area 2A "Migliorare le prestazioni economiche di tutte le aziende agricole e incoraggiare la ristrutturazione e l'ammodernamento delle aziende agricole, in particolare per aumentare la quota di mercato e l'orientamento al mercato nonché la diversificazione delle attività" e indirettamente alla Focus Area 6A " Favorire la diversificazione, la creazione e lo sviluppo di piccole imprese nonché dell'occupazione".

Le funzioni produttive, ambientali, strutturali dell'agricoltura possono rappresentare gli ambiti per lo sviluppo e il sostegno per progetti di diversificazione aziendale in attività educative e didattiche, ricreative, di recupero ed integrazione sociale, di miglioramento della qualità della vita, di inserimento lavorativo, di ospitalità e cura, rivolti ai soggetti appartenenti a fasce deboli, ai giovani in cerca di prima occupazione, all'infanzia e ad altri soggetti della collettività, al fine di soddisfare, al contempo, la diversificazione aziendale, il bisogno di protezione sociale, la costituzione di reti.

La tipologia di intervento sostiene le imprese agricole che vogliono diversificare le attività erogando servizi alla collettività, in partenariato con soggetti pubblici e/o privati.

La tipologia di intervento è distinta in due azioni:

- l'azione A prevede la costituzione di partenariati e la redazione di un piano di interventi (studi di fattibilità), a cura degli stessi, nell'ambito agri-sociale e didattico.

- l'azione B, prevede la costituzione e l'operatività di partenariati per la realizzazione di un progetto finalizzato ad accompagnare le imprese agricole in un percorso di diversificazione nell'ambito

fonte: http://burc.regione.campania.it

agrisociale e didattico.

8.2.15.3.8.2. Tipo di sostegno

Tipo di sostegno: Sovvenzioni

Il sostegno previsto è un contributo in conto capitale sulla spesa ammissibile, in coerenza con il paragrafo 5 dell'art. 35 del Regolamento (UE) n. 1305/2013.

La tipologia di intervento non applica l'approccio di tipo Sovvenzione globale

Per la determinazione delle "*spese indirette"* è previsto l'utilizzo del tasso forfettario dei costi diretti, di cui all'art. 68, comma1, lett. b), del Reg. (UE) n. 1303/2013.

8.2.15.3.8.3. Collegamenti con altre normative

- Legge regionale n. 5/2012 "Norme in materia di agricoltura sociale e disciplina delle fattorie e orti sociali" e altra normativa nazionale e regionale
- Legge regionale n. 15/2008 "Disciplina per l'attività di agriturismo"
- Reg. (UE) n. 1407/2013 della Commissione, del 18 dicembre 2013, relativo all'applicazione degli articoli 107 e 108 del trattato sul funzionamento dell'Unione europea agli aiuti "de minimis"

8.2.15.3.8.4. Beneficiari

Il soggetto beneficiario è il partenariato, costituito al fine di realizzare un Progetto afferente alle Azioni A o B. Il partenariato deve essere costituito da imprese agricole, anche sotto forma di reti di imprese, cooperative agricole, consorzi, e altri soggetti pubblici e privati interessati (fattorie sociali, associazioni, organizzazioni professionali e sindacali, fondazioni, enti pubblici, organismi di consulenza, soggetti del terzo settore, ed altri soggetti funzionali allo svolgimento del progetto.)

8.2.15.3.8.5. Costi ammissibili

Nell'ambito della presente tipologia di intervento sono finanziabili i seguenti elementi di costo:

- gli studi preliminari, di fattibilità , indagini di marketing, progettazione;

fonte: http://burc.regione.campania.it

· la costituzione, funzionamento e gestione del partenariato compreso il costo di coordinamento del progetto;

· l'attività di animazione sui territori;

· l'esercizio della cooperazione, tra cui le spese amministrative e legali, le spese per il personale coinvolto (in relazione ai servizi erogati nel progetto), le missioni, il materiale didattico/informativo o promozionale,

· spese indirette riferibili a: affitto di locali, utenze energetiche, idriche e telefoniche, collegamenti telematici, manutenzione ordinaria, spese postali, cancelleria e stampati. Tale categoria verrà calcolata con un tasso forfettario del 15 % dei costi diretti ammissibili per il personale (art. 68, comma 1. lettera b del Reg. 1303/2013) fino ad un massimo del 5% del costo totale del progetto;

· l'acquisizione di servizi a supporto delle iniziative previste;

· l'acquisto di materiale di consumo per lo svolgimento delle attività del progetto.

Non sono ammesse le spese relative dell'attività ordinaria di produzione o di servizio dei soggetti del partenariato. Non sono ammissibili gli acquisti di attrezzature usate.

Sono escluse spese per acquisto di attrezzature usate.

Se il progetto prevede investimenti sulle strutture aziendali, gli stessi sono finanziabili tramite l'accesso alle altre misure di riferimento del PSR, in particolare la misura 6, alle condizioni fissate dalle specifiche misure o sottomisure.

Le spese devono essere compatibili con il disposto dell'articolo 65 del regolamento (UE) n. 1303/2013.

8.2.15.3.8.6. Condizioni di ammissibilità

Requisiti soggettivi:

- il partenariato deve essere costituito da almeno due soggetti di cui uno è una impresa agricola, singola e/o associata, con sede operativa in regione Campania e l'altro è afferente ad una delle seguenti categorie: fattorie sociali, associazioni, organizzazioni professionali e sindacali, fondazioni, reti di imprese, enti pubblici, organismi di consulenza, soggetti del terzo settore, ed altri soggetti funzionali allo svolgimento del progetto.

- il partenariato deve assumere una forma giuridica ai sensi della normativa vigente

- Il sostegno può essere concesso unicamente a reti di nuova costituzione o che intraprendono una nuova attività.

fonte: http://burc.regione.campania.it

Requisiti oggettivi

Per l'azione A il partenariato deve presentare un piano di interventi (studio di fattibilità), che contenga:

- l'elenco dei partecipanti in partenariato;
- l'area o le aree tematiche potenzialmente interessate dall'intervento (es. agri-sociale, didattica, ecc);
- gli obiettivi del piano;
- la descrizione delle attività da svolgersi nell'anno con particolare riferimento all'animazione territoriale
- le Misure, le sottomisure e le tipologie di intervento del PSR che eventualmente si prevederà di attivare;
- piano finanziario e ruolo dei partecipanti.

Per l'azione B il partenariato deve presentare un Progetto che contenga:

- l'elenco dei partecipanti in partenariato;
- l'area o le aree tematiche interessate dall'intervento (es. agri-sociale, didattica, ecc);
- gli obiettivi del progetto distinti per anno e il relativo crono- programma;
- la descrizione delle attività di progetto e il relativo crono- programma quali l'animazione e l'accompagnamento alle imprese agricole nel processo di diversificazione in ambito agri-sociale e didattico;
- le Misure, le sottomisure e le tipologie di intervento del PSR che eventualmente si attiveranno nell'ambito del progetto per il raggiungimento degli obiettivi;
- piano finanziario e ruolo dei partecipanti.

8.2.15.3.8.7. Principi concernenti la fissazione dei criteri di selezione

I criteri di selezione saranno articolati in base ai seguenti elementi di valutazione:

Per l'Azione A

- composizione del gruppo partenariale (competenza, esperienza, qualificazione dei partecipanti);
- coerenza del piano di intervento in relazione agli obiettivi ed alle attività previste;
- congruità del piano finanziario esposto rispetto alle finalità del progetto ed al ruolo dei componenti il partenariato.

Per l'Azione B

- composizione del gruppo partenariale (competenza, esperienza, qualificazione dei partecipanti);
- coerenza del progetto in relazione alle operazioni previste;
- coinvolgimento di fasce deboli, di giovani al primo impiego e relativa propensione alla creazione di

fonte: http://burc.regione.campania.it

nuove opportunità occupazionali;

- coerenza del crono programma in relazione agli obiettivi del progetto;
- congruità del piano finanziario esposto rispetto alle finalità del progetto ed al ruolo dei componenti il partenariato.

8.2.15.3.8.8. Importi e aliquote di sostegno (applicabili)

Per l'esecuzione delle sole attività del piano di interventi/progetto il costo totale massimo per intervento è di:

- 40.000 euro per l'Azione A. Durata massima dei progetti un anno;
- 80.000 euro annui per l'Azione B per un massimo di 3 anni (durata massima dei progetti).

All'interno del costo totale di progetto le spese generali, sono ammissibili per una importo forfetario pari al 15% della spesa ammessa per il personale e comunque non superiore al 5% del costo totale del progetto.

L'aliquota di sostegno è pari all' 80% della spesa ammessa con riferimento ai costi di cui all'art. 35 del regolamento (UE) 1305/2013; è elargito sotto forma di sovvenzione a rimborso delle spese ammissibili effettivamente sostenute e rendicontate.

Il sotegno è erogato in regime di de minimis ai sensi del Reg. (UE) n. 1407/2013 della Commissione, del 18 dicembre 2013, relativo all'applicazione degli articoli 107 e 108 del trattato sul funzionamento dell'Unione europea agli aiuti "de minimis".

Per la determinazione delle "*spese indirette*" è previsto l'utilizzo del tasso forfettario dei costi diretti, di cui all'art. 68, comma1, lett. b), del Reg. (UE) n. 1303/2013.

8.2.15.3.8.9. Verificabilità e controllabilità delle misure e/o dei tipi di interventi

8.2.15.3.8.9.1. Rischio/rischi inerenti all'attuazione delle misure

L'autorità di Gestione e l'Organismo pagatore hanno svolto un'attenta valutazione della verificabilità e controllabilità di questa misura alla luce delle condizioni di ammissibilità, criteri di selezione ed altre disposizioni. Inoltre si è tenuto conto delle esperienze del passato o vero delle risultanze dei controlli svolti dalla Corte dei Conti Europea e dalla Commissione Europea, nonché dei controlli nazionali e sono stati individuati i seguenti aspetti di rischio:

R1 - Procedure di selezione dei fornitori che devono essere adottate da parte dei beneficiari - Trattandosi di una misura che prevede una scelta di fornitori da parte del beneficiario, vi è la necessità di garantire la reale concorrenza, trasparenza e pubblicità, al fine di una sana gestione finanziaria e ottenere il miglior rapporto qualità-prezzo.

R2 - Ragionevolezza dei costi Una elevata numerosità delle voci di spesa che possono comporre i costi di

fonte: http://burc.regione.campania.it

realizzazione di progetti può rendere difficile la valutazione di congruità, complessità che aumenta in riferimento a categorie di prestazioni, servizi e mezzi tecnici molto varie e appartenenti a diversi settori disciplinari.

R7 - Selezione dei beneficiari. L'individuazione di beneficiari con struttura organizzativa non adeguata e scarsa solidità finanziaria, può rappresentare un rischio per il tipo di operazione.

R8 - Sistemi informatici. I rischi in merito a tale punto sono collegati alle possibili disomogeneità nella gestione del procedimento amministrativo e alla carenza di informazioni necessarie ai richiedenti per la presentazione delle domande.

R9 : Le domande di pagamento - Assicurare la tracciabilità di tutti i dati con tenuti nelle domande di pagamento.

8.2.15.3.8.9.2. Misure di attenuazione

Relativamente ai rischi indicati di seguito sono riportate le azioni di mitigazione che l'AdG intende mettere in campo nella programmazione 2014-2020:

M1 - L'AdG predisporrà apposite linee guida di orientamento, a cui devono attenersi i beneficiari, relativi ai criteri e alle modalità di selezione dei fornitori.

M 2 - Ragionevolezza dei costi. E' prevista una procedura di determinazione della ragionevolezza della spesa nel contesto dei documenti attuativi. A tal riguardo, per la determinazione delle *"spese indirette"* è previsto l'utilizzo del tasso forfettario dei costi diretti ammissibili, di cui all'art. 68, comma1, lett. b), del Reg. (UE) n. 1303/2013. Inoltre, sul tema saranno sviluppate attività di informazione nei confronti dei beneficiari.

M 7 - Selezione dei beneficiari. Sarà adottata una procedura trasparente ed oggettiva per valutare la composizione, completezza, competenza e affidabilità dei partenariati tenendo anche conto dell'adeguatezza della loro struttura amministrativa e della solidità finanziaria, in relazione alla onerosità ed alla complessità dei relativi progetti

M 8 – Sistemi informatici. Si ricorrerà alla:

- elaborazione di manuali specifici per le diverse fasi del procedimento amministrativo (domande di aiuto, istruttorie, domande di pagamento) che riguardino le modalità e le tipologie di controlli da effettuare.

- utilizzazione, nell'esecuzione delle varie fasi del procedimento amministrativo, di banche dati o documenti informatizzati certificati di supporto alla presentazione delle domande e all'attività istruttoria.

M 9 – Domande di pagamento. Per assicurare la tracciabilità dei dati contenuti nelle domande di pagamento si provvederà alla predisposizione di:

fonte: http://burc.regione.campania.it

- procedure uniformi per la gestione delle varianti in corso d'opera;

- manuali operativi per la gestione della fase istruttoria della domanda di pagamento;

- moduli istruttori e/o liste di controllo relativi agli elementi oggetto di controllo, alle modalità e agli esiti dei controlli effettuati, che garantiscano uniformità operativa.

8.2.15.3.8.9.3. Valutazione generale della misura

Gli elementi di dettaglio relativi alla Misura saranno definiti puntualmente nei bandi e nelle disposizioni attuative, pubblicati sul Bollettino Ufficiale della Regione Campania (BURC) e sul portale dell'Agricoltura – sito ufficiale dell'Assessorato all'Agricoltura della Regione Campania - all'indirizzo web http://www.sito.regione.campania.it/agricoltura/home.htm, per assicurare la massima trasparenza delle procedure.

L'Autorità di Gestione e l'Organismo Pagatore AGEA utilizzano il Sistema Informativo VCM *Verificabilità e Controllabilità delle Misure* reso disponibile dalla Rete Rurale Nazionale, al fine di assicurare uniformità nell'esecuzione delle verifiche e valutare congiuntamente le modalità di esecuzione dei controlli e di corretta compilazione delle apposite *check list*, predisposte all'interno del Sistema stesso, che verranno messe a disposizione sia dei beneficiari che del personale che eseguirà i controlli.

8.2.15.3.8.10. Metodo per il calcolo dell'importo o del tasso di sostegno, se del caso

Per la determinazione delle "*spese indirette"* è previsto l'utilizzo del tasso forfettario dei costi diretti, di cui all'art. 68, comma1, lett. b), del Reg. (UE) n. 1303/2013.

8.2.15.3.8.11. Informazioni specifiche della misura

Definizione delle caratteristiche dei progetti pilota, dei poli, delle reti, delle filiere corte e dei mercati locali

Non pertinente

8.2.15.4. Verificabilità e controllabilità delle misure e/o dei tipi di interventi

8.2.15.4.1. Rischio/rischi inerenti all'attuazione delle misure

I rischi inerenti la misura sono stati descritti in ciascuna tipologia di intervento

fonte: http://burc.regione.campania.it

8.2.15.4.2. Misure di attenuazione

Le misure di attenuazione inerenti la misura sono stati descritti in ciascuna tipologia di intervento

8.2.15.4.3. Valutazione generale della misura

Fare riferimento a ciascuna singola tipologia

8.2.15.5. Metodo per il calcolo dell'importo o del tasso di sostegno, se del caso

Non pertinente.

8.2.15.6. Informazioni specifiche della misura

Definizione delle caratteristiche dei progetti pilota, dei poli, delle reti, delle filiere corte e dei mercati locali

Laddove previsto sono state descritte nelle tipologie di intervento

8.2.15.7. Altre rilevanti osservazioni, utili ai fini della comprensione e dell'attuazione della misura

Non se ne riferiscono

fonte: http://burc.regione.campania.it

8.2.16. M19 - Sostegno allo sviluppo locale LEADER - (SLTP - sviluppo locale di tipo partecipativo) [articolo 35 del regolamento (UE) n. 1303/2013]

8.2.16.1. Base giuridica

- Regolamento (UE) 1303/2013 - artt. 32-35.
- Regolamento (UE) n. 1305/2013 - Titolo III *Sostegno allo sviluppo rurale* - Capo I *Misure* artt. 42-44.
- Regolamento delegato (UE) n. 807/2014 della Commissione dell'11 marzo 2014.
- Regolamento di esecuzione (UE) n. 808/2014 della Commissione del 17 luglio 2014.
- Decisione C(2014) 8021 di Accordo di Partenariato 2014-2020 Italia del 29 ottobre 2014 della Commissione Europea.

8.2.16.2. Descrizione generale della misura, compresi la sua logica d'intervento e il contributo agli aspetti specifici e agli obiettivi trasversali

Il LEADER, così come stabilito dal punto 2, art. 32 del Reg. UE 1303/13 ed in linea con l'accordo nazionale di partenariato, si basa su una progettazione e gestione degli interventi per lo sviluppo da parte di attori locali, che si associano in una partnership di natura mista (pubblico - privata) affidando un ruolo operativo (gestionale e amministrativo) al Gruppo di Azione Locale (GAL), il quale elabora una Strategia di Sviluppo Locale (SSL) per tradurre gli obiettivi in azioni concrete, dotandosi di una struttura tecnica in grado di attuarli. nelle macroaree rurali "C" e "D".

Lo sviluppo delle macroaree C e D è connesso con gli elementi della SWOT e come evidenziato dall'analisi di contesto è strettamente correlato con i fabbisogni emersi quali: la salvaguardia del reddito e dell'occupazione, il favorire una migliore organizzazione delle filiere agroalimentari e forestali, il tutelare e valorizzare le risorse culturali e paesaggistiche, il migliorare la qualità della vita nelle aree rurali come di seguito specificato (figura):

Ambiti tematici

Come previsto dall'accordo di partenariato le strategie di sviluppo locale dovranno essere finalizzate a precisi ambiti tematici, in cui i partner coinvolti dispongano di competenze ed esperienze specifiche, in modo da rafforzare la concentrazione finanziaria e orientare le capacità maturate in tema di progettazione locale su obiettivi realistici e suscettibili di reale impatto locale. Gli ambiti di intervento scelti dai GAL devono essere coerenti con i fabbisogni emergenti e le opportunità individuate per i propri territori, nonché con le competenze e le esperienze maturate dai soggetti facenti parte del GAL, per rafforzare la qualità della progettazione e dell'attuazione degli interventi.

Le strategie sono strutturate su un massimo di tre ambiti tematici fra quelli compresi nell'accordo di partenariato e questi devono risultare connessi tra loro per il raggiungimento dei risultati attesi. L'elenco degli ambiti tematici riportato nell'accordo di partenariato è solo indicativo ed aperto ad altri tematismi individuati dai GAL e possono essere previsti temi diversi.

fonte: http://burc.regione.campania.it

All'interno degli ambiti tematici, i GAL sceglieranno gli interventi da attivare in funzione dei fabbisogni identificati nelle aree di interesse e dei tematismi individuati nella strategia del GAL, in coerenza con la strategia generale del Programma di Sviluppo Rurale della Regione e l'AdP, nonché in conformità ai Regolamenti (UE) n.1303/2013, n.1305/2013, n.807/2014 e 808/2014.

Anche i progetti di cooperazione interterritoriale e transnazionale sono validi a condizione che siano connessi alla strategia di sviluppo, sia evidente il valore aggiunto della cooperazione e affrontino i problemi correlati alla gestione.

Area eleggibile Leader

Le aree ammissibili in coerenza con la strategia comprendono i comuni inclusi nelle macroaree "C" e "D".

Nell'ambito del territorio ammissibile, i GAL potranno individuare le aree nelle quali promuovere le proprie strategie di sviluppo locale, tenendo conto dei seguenti vincoli:

a. Le SSL devono riferirsi a territori ricadenti in Area LEADER: zone/territori costituiti esclusivamente dai comuni classificati come appartenenti alle macroaree C e D della territorializzazione del PSR sulla quale operano i GAL. I comuni classificati come appartenenti alle macroaree A e B non possono essere interessati alla strategia leader;
b. I territori dei comuni partecipanti devono ricadere interamente nell'ambito di una SSL o GAL; è fatto divieto di frazionamento del territorio di un comune in aree LEADER interessate da GAL; in nessun caso un comune può essere compreso in due o più aree LEADER;
c. carico demografico dell'area LEADER non inferiore a 30.000 abitanti e non superiore a 150.000 abitanti;
d. i comuni che costituiscono l'area LEADER di un GAL/SSL devono appartenere ad ambiti omogenei e contigui dal punto di vista territoriale ad eccezione delle isole amministrative, dei comuni e dei territori ricadenti nelle isole minori.

Per favorire una maggiore concentrazione delle risorse sui territori più marginali, una maggiore omogeneità territoriale e una più puntuale focalizzazione della SSL l'attuazione del LEADER in Campania è affidata ad un massimo di 15 GAL, ciascuno dei quali nella predisposizione delle SSL, applicando l'approccio *bottom up*, indica i principali punti di debolezza e di forza, le minacce e le opportunità del territorio di riferimento su cui basare le azioni di sviluppo. Tutte le attività del GAL devono fondare sulla strategia di sviluppo che risponde all'area scelta.

Valore aggiunto

La SSL deve giustificare anche il valore aggiunto che lo sviluppo locale LEADER apporta agli obiettivi di sviluppo perseguiti dal PSR. Il valore aggiunto è da individuare nell'integrazione delle attività locali, nella collaborazione progettuale tra gli operatori locali e nell'introduzione di elementi di innovazione.

Piano finanziario

La dotazione finanziaria per ogni strategia di sviluppo locale, in conformità con l'Accordo di partenariato, è compresa tra un minimo di 3 Meuro ed un massimo di 12 Meuro.

Strategia di sviluppo locale

La SSL è adottata dall'organo decisionale del GAL attraverso l'approvazione di un documento denominato

fonte: http://burc.regione.campania.it

“Strategia di Sviluppo Locale (SSL)”, contenente gli elementi indicati dall’art.33, par.1, del Reg. (UE) n.1303/13.

In tale documento il GAL descrive le azioni, le misure, sottomisure e tipologie di operazioni con le quali persegue gli obiettivi della SSL, includendo l’attività di cooperazione, in conformità con la regolamentazione dello sviluppo rurale. In particolare, la strategia di sviluppo locale di tipo partecipativo contiene almeno i seguenti elementi:

a) la definizione del territorio e della popolazione interessati dalla strategia;

b) un'analisi delle esigenze di sviluppo e delle potenzialità del territorio, compresa un'analisi dei punti di forza, di debolezza, delle opportunità e delle minacce (SWOT);

c) una descrizione della strategia e dei suoi obiettivi, un'illustrazione delle caratteristiche integrate e innovative della strategia e una gerarchia di obiettivi, con indicazione di target misurabili per le realizzazioni e i risultati. In relazione ai risultati, i target possono essere espressi in termini qualitativi o quantitativi;

d) una descrizione del processo di associazione della comunità locale all'elaborazione della strategia;

e) un piano d'azione che traduca gli obiettivi in azioni concrete;

f) una descrizione delle modalità di gestione e sorveglianza della strategia, che dimostri la capacità del gruppo di azione locale di attuarla, e una descrizione delle modalità specifiche di valutazione;

g) il piano di finanziamento per la strategia.

Nell’ambito della SSL, in funzione delle attività previste si possono avere:

- interventi con beneficiario il GAL (sottomisura 19.1,sottomisura 19.3 e sottomisura 19.4);
- interventi con beneficiario diverso dal GAL (sottomisura 19.2).

Procedure di selezione dei GAL e delle SSL

La selezione dei GAL e la valutazione delle SSL, avviene in un’unica fase, e viene effettuata da un Comitato di Selezione istituito con provvedimento dell’AdG rappresentativo degli uffici regionali competenti per materia entro due anni dalla data di approvazione dell'accordo di partenariato, ai sensi dell'articolo 33, paragrafi 3 e 4 del Reg. (UE) n. 1303/2013, ovvero 29/10/2016.

Il calendario per la selezione dei GAL e delle relative strategie prevede:

a) pubblicazione del bando di selezione dei GAL e delle strategie dopo la decisione di approvazione della Commissione UE del PSR 2014-2020;

b) presentazione delle domande entro 180 gg. dalla pubblicazione del bando per la selezione dei GAL e delle strategie;

c) approvazione della graduatoria per la selezione dei GAL e delle Strategie entro i previsti termini regolamentari.

fonte: http://burc.regione.campania.it

Nel caso in cui non venga selezionato un numero di GAL e di SSL sufficienti ad assorbire tutte le risorse finanziarie disponibili, la Regione si riserva la possibilità di procedere alla pubblicazione di un nuovo bando per l'assegnazione delle risorse finanziarie residue e/o di assegnare pro-quota le risorse ancora disponibili ai GAL già selezionati nel limite massimo di 12 Meuro per ciascun GAL. In ogni caso la selezione dei GAL e delle SSL è completata entro il 31 dicembre 2017.

La decisione che approva una SSL di tipo partecipativo stabilisce la dotazione finanziaria e le responsabilità per i compiti di gestione e di controllo nell'ambito del programma o dei programmi in relazione alla SSL, ai sensi dell'articolo 33, paragrafo 5 del Reg. (UE) n. 1303/2013.

Principi di selezione dei GAL e delle SSL

La Regione procede alla selezione delle SSL sulla base di una griglia di criteri di valutazione da approvare ai sensi dell'art.49 del Reg.(UE) n.1305/13 che comprenda almeno:

1. Caratteristiche dell'ambito territoriale: superficie, popolazione, densità della popolazione, tasso di spopolamento, indice di invecchiamento, maggiori fabbisogni del territorio;

2. Caratteristiche del partenariato e organizzazione del GAL: livello di rappresentatività, capacità finanziaria, composizione del CdA, coerenza fra la rappresentatività dei partner associati al GAL e l'ambito/i tematico/i proposto nella strategia di sviluppo locale;

3. Capacità del GAL di attuare la SSL: affidabilità, modello gestionale, precedenti esperienze di attuazione di progetti complessi europei;

4. Qualità della strategia di sviluppo proposta: qualità dell'analisi di contesto e dell'analisi SWOT, focalizzazione tematica e coerenza con la qualità dell'analisi di contesto e l'analisi SWOT, approccio innovativo, identificazione e misurabilità dei risultati attesi, attività di animazione finalizzata all'attuazione della strategia, interventi ed azioni per l'attuazione della strategia, incidenza della strategia di cooperazione con la strategia del GAL, progetto transnazionale.

Termine di conclusione delle SSL

Il termine di conclusione degli interventi delle SSL sarà indicato in sede di definizione dei documenti attuativi, e dovrà essere compatibile con il termine di ammissibilità della spesa alla partecipazione del FEASR previsto dall'art.65, par.2, del regolamento (UE) n.1303/13.

Rispondenza della misura alla strategia del PSR

Collegamento ai fabbisogni emersi dall'analisi di contesto

In relazione all'analisi di contesto generale del programma, il LEADER risponde in via prioritaria ai seguenti fabbisogni:

F04 - Salvaguardare i livelli di reddito e di occupazione nel settore agricolo e nelle aree rurali;

F06 – Favorire una migliore organizzazione delle filiere agroalimentari e forestali;

F14 - Tutelare e valorizzare le risorse culturali e paesaggistiche;

fonte: http://burc.regione.campania.it

F23 - Migliorare la qualità della vita nelle aree rurali;

F24 – Aumentare la capacità di sviluppo locale endogeno delle comunità locali in ambito rurale;

Contributo della Misura alle Priorità e alle Focus Areas

La misura contribuisce principalmente al perseguimento della seguente priorità e focus area di cui all'articolo 5 del Reg. Ce 1305/2013.

- FA 6b - stimolare lo sviluppo locale nelle aree rurali;

Contributo potenziale della misura ad altre priorità e Focus Areas

Il LEADER contribuisce, sulla base delle strategie di sviluppo locale che saranno selezionate, anche indirettamente al perseguimento degli obiettivi specifici correlati a tutte le focus area prese in considerazione dal programma ed in particolare;

- FA 2a - migliorare le prestazioni economiche di tutte le aziende agricole e incoraggiare la ristrutturazione e l'ammodernamento delle aziende agricole, in particolare per aumentare la quota di mercato e l'orientamento al mercato, nonché la diversificazione delle attività;
- FA 3a - migliorare la competitività dei produttori primari integrandoli meglio nella filiera agroalimentare attraverso i regimi di qualità, la creazione di un valore aggiunto per i prodotti agricoli, la promozione dei prodotti nei mercati locali, filiere corte, le associazioni e organizzazioni di produttori e le organizzazioni interprofessionali;
- FA 4a - salvaguardia, ripristino e miglioramento della biodiversità, compreso nelle zone Natura 2000 e nelle zone soggette a vincoli naturali o ad altri vincoli specifici, nell'agricoltura ad alto valore naturalistico, nonché dell'assetto paesaggistico dell'Europa;
- FA 6a - favorire la diversificazione, la creazione e lo sviluppo di piccole imprese nonché dell'occupazione.

Contributo della Misura agli obiettivi trasversali dello Sviluppo Rurale

Il LEADER contribuisce direttamente all'obiettivo trasversale relativo all'innovazione, rappresentando implicitamente una modalità innovativa di operare da individuare nell'integrazione delle attività locali, nella collaborazione progettuale tra gli attori locali e nell'introduzione di elementi di innovazione. Inoltre soddisfa gli altri obiettivi trasversali, in particolare: l'ambiente, attraverso l'eventuale attivazione di misure che incentivino investimenti per la salvaguardia e la valorizzazione dell'ambiente naturale e delle foreste, rispondendo a specifici fabbisogni locali; i cambiamenti climatici, attraverso l'eventuale attivazione di misure che incentivino investimenti nelle energie rinnovabili e nel risparmio energetico, oltre che per la tutela del patrimonio naturale in generale e forestale in particolare.

Articolazione della misura

Sottomisura 19.1 Sostegno preparatorio:

- ***Tipologia d'intervento 19.1.1.*** Sostegno preparatorio.

Sottomisura 19.2 Sostegno all'esecuzione degli interventi nell'ambito della Strategia di Sviluppo Locale di Tipo Partecipativo:

fonte: http://burc.regione.campania.it

- ***Tipologia d'intervento 19.2.1.*** Azioni per l'attuazione della strategia con le misure del PSR.

***Sottomisura* 19.3** Preparazione e realizzazione delle attività di cooperazione del gruppo di azione locale:

- ***Tipologia d'intervento 19.3.1.*** Preparazione e realizzazione delle attività di cooperazione del gruppo di azione locale.

***Sottomisura* 19.4** Sostegno per i costi di gestione e animazione:

Tipologia d'intervento 19.4.1. Sostegno per i costi di gestione e animazione

fonte: http://burc.regione.campania.it

FABBISOGNI	ELEMENTI DELLA SWOT CORRELATI
F04 - Salvaguardare i livelli di reddito e di occupazione nel settore agricolo e nelle aree rurali	W8: **Ridotta diversificazione aziendale** **W11: Debolezza organizzativa e strutturale delle imprese** O21: **Diversificazione dell'offerta in settori "contigui" e ampliamento della gamma di opportunità di diversificazione (fattorie sociali, avvio dei green job)**
F06 – Favorire una migliore organizzazione delle filiere agroalimentari e forestali;	S7: **Presenza di aziende che operano nella filiera corta e nella vendita diretta** **W11: Debolezza organizzativa e strutturale delle imprese** W15: **Catena del valore spostata a valle** **O9: Potenziamento dell'ICT**
F14 - Tutelare e valorizzare le risorse culturali e paesaggistiche;	S9: **Ricchezza di risorse ambientali e paesaggistiche e buona presenza di aree protette** **S12: Varietà e diversità di paesaggi agricoli e rurali** W24: **Qualità delle acque** **W30: Dissesto idrogeologico** **W40: Debolezza del comparto produzioni vivaistiche-forestali** **O2: Modifiche normative e di mercato per la gestione sostenibile delle risorse** **T7: Rischio di ulteriori realizzazioni di impianti tecnologici ed infrastrutturali impattanti nel contesto rurale**
F23 - Migliorare la qualità della vita nelle aree rurali;	W9: **Scarsa integrazione territoriale degli agriturismi** **W34: Limitata diffusione della banda larga** **W36: Deficit infrastrutturale** **W37: Spopolamento delle aree marginali** **O9: Potenziamento dell'ICT** **O20: Leggi su agricoltura sociale (inclusa la legge sui beni**

figura elementi della SWOT correlati il LEADER -1

fonte: http://burc.regione.campania.it

	confiscati) **021: Diversificazione dell'offerta in settori "contigui" e ampliamento della gamma di opportunità di diversificazione (fattorie sociali, avvio dei green job)**
F24 – Aumentare la capacità di sviluppo locale endogeno delle comunità locali in ambito rurale;	S6: **Varietà e diversificazione dell'offerta** S7: **Presenza di aziende che operano nella filiera corta e nella vendita diretta** **S10: Rilevante incidenza del patrimonio forestale** **S16: Livello di coesione sociale** **W11: Debolezza organizzativa e strutturale delle imprese** **W13: Bassa propensione all'esportazione del settore agricolo** **W14: Scarsa presenza dell'offerta sul WEB** W38: **Scarsa capacità di integrazione tra gli attrattori interni e costiera.** W39: **Scarsa capacità gestionale e debolezza finanziaria dei GAL** **O1: Strumenti di finanziamento diretto UE e programmi di cooperazione territoriale europea** **06: Modifiche nei comportamenti e orientamenti all'acquisto da parte dei consumatori** **O7: Sviluppo di filiere alternative** **O9: Potenziamento dell'ICT** **O18: Contratti di fiume** O21: **Diversificazione dell'offerta in settori "contigui" e ampliamento della gamma di opportunità di diversificazione (fattorie sociali, avvio dei green job)** **O22: Sviluppo web – social networking** **T1: Rischio di fallimento dei GO in ambito PEI**

figura elementi della SWOT correlati il LEADER-2

8.2.16.3. Campo di applicazione, aliquota di sostegno, beneficiari ammissibili, e, se del caso, metodo per il calcolo dell'importo o del tasso di sostegno, eventualmente ripartito per sottomisura e/o per tipo di operazione. Per ciascun tipo di operazione, specificare i costi ammissibili, le condizioni di ammissibilità, gli importi e le aliquote di sostegno applicabili nonché i principi per la definizione dei criteri di selezione

8.2.16.3.1. 19.1.1 Sostegno preparatorio

Sottomisura:

fonte: http://burc.regione.campania.it

- 19.1 - Sostegno preparatorio

8.2.16.3.1.1. Descrizione del tipo di intervento

Il sostegno preparatorio previsto dal par.1, lett. a) dell'art. 35 del Reg. (UE) 1303/2013, è una tipologia di intervento collegata alla priorità 6 - Focus area 6B, ed è funzionale a migliorare la qualità di costituzione del partenariato e di progettazione della strategia di sviluppo locale, limitato temporalmente alla fase precedente alla selezione delle strategie di sviluppo locale ed è riconosciuto solo a nuovi gruppi di azione locale/nuovi territori.

L'intervento sostiene:

a. le iniziative di formazione rivolte alle parti locali interessate alla SSL;

b. gli studi dell'area interessata alla SSL, (incluse le analisi di fattibilità per progetti od operazioni che si intendono realizzare attraverso la SSL);

c. la progettazione della SSL, incluse la consulenza e le azioni legate alla consultazione delle parti interessate ai fini della preparazione della SSL;

d. attività di consultazione del territorio, degli attori locali, degli operatori e del partenariato al processo di elaborazione della strategia.

8.2.16.3.1.2. Tipo di sostegno

Tipo di sostegno: Sovvenzioni

L'aiuto è concesso come contributo in conto capitale.

8.2.16.3.1.3. Collegamenti con altre normative

- Legge 7 agosto 1990, n.241 e ss.mm.ii. - Nuove norme in materia di procedimento amministrativo e di diritto di accesso ai documenti amministrativi;
- Decreto legislativo 12 aprile 2006, n.163 Codice dei contratti pubblici relativi a lavori, servizi e forniture in attuazione delle direttive 2004/17/CE e 2004/18/CE;
- D. Lgs. N. 33/2013 "Riordino della disciplina riguardante gli obblighi di pubblicità, trasparenza e diffusione di informazione da parte delle pubbliche amministrazioni".

8.2.16.3.1.4. Beneficiari

Partenariato pubblico/privato ai sensi del paragrafo 2, lett.b, art. 32 del Reg. (UE) 1303/2013 e comunque solo di nuova costituzione.

fonte: http://burc.regione.campania.it

8.2.16.3.1.5. Costi ammissibili

Sono ammissibili le seguenti spese:

a. costi di formazione per animatori responsabili e addetti all'elaborazione della strategia di sviluppo locale;
b. costi per studi, analisi ed indagini sull'ambito territoriale di riferimento, compresi gli studi di fattibilità, ai fini della progettazione della strategia e degli interventi correlati;
c. costi amministrativi (costi operativi e per il personale) di un'organizzazione che si candida al sostegno preparatorio nel corso della fase di preparazione
d. costi relativi alla progettazione della strategia di sviluppo locale, compresi i costi di consulenza;
e. costi per l'attività di consultazione del territorio, degli attori locali, degli operatori e del partenariato al processo di elaborazione della strategia;

Sono considerate ammissibili i costi:

- sostenuti nel rispetto delle regole sulla trasparenza e sulla libera concorrenza nel periodo intercorrente tra la data di approvazione del psr e la data di presentazione della domanda di partecipazione al bando di selezione dei GAL e delle SSL, attestata dalla sua data di protocollazione.

I costi del sostegno preparatorio sono ammissibili anche nel caso di mancato finanziamento della SSL presentata dal GAL, fermo restando che il GAL rispetti tutte le condizioni di ammissibilità della sottomisura. In caso di inammissibilità del GAL, i costi sostenuti non saranno ammessi.

8.2.16.3.1.6. Condizioni di ammissibilità

Le condizioni di ammissibilità sono:

a. le SSL devono riferirsi a territori ricadenti in Area LEADER: zone/territori costituiti esclusivamente dai comuni classificati come appartenenti alle macroaree C e D della territorializzazione del PSR sulla quale operano i GAL. I comuni classificati come appartenenti alle macroaree A e B non possono essere interessati alla strategia leader;
b. I territori dei comuni partecipanti devono ricadere interamente nell'ambito di una SSL o GAL; è fatto divieto di frazionamento del territorio di un comune in aree LEADER interessate da GAL; in nessun caso un comune può essere compreso in due o più aree LEADER;
c. carico demografico dell'area LEADER non inferiore a 30.000 abitanti e non superiore a 150.000 abitanti;
d. i comuni che costituiscono l'area LEADER di un GAL/SSL devono appartenere ad ambiti omogenei e contigui dal punto di vista territoriale ad eccezione delle isole amministrative dei comuni e dei territori ricadenti nelle isole minori.
e. disponibilità di sede operativa all'interno dell'area LEADER prescelta per la SSL;
f. Gruppo di Azione Locale composto da rappresentanti degli interessi socio-economici locali sia pubblici che privati, nei quali a livello decisionale, né le autorità pubbliche, quali definite conformemente alle norme nazionali, né alcun singolo gruppo di interesse rappresentano più del 49% degli aventi diritto al voto;
g. presentazione della SSL;
h. assenza di conflitto d'interesse.

fonte: http://burc.regione.campania.it

Il sostegno preparatorio è ammissibile indipendentemente dall'esito istruttorio della selezione dei Gal e delle SSL fermo restando che il GAL rispetti tutte le condizioni di ammissibilità della sottomisura.

8.2.16.3.1.7. Principi concernenti la fissazione dei criteri di selezione

1. Caratteristiche dell'ambito territoriale proposto: superficie, popolazione,densità della popolazione, tasso di spopolamento, indice di invecchiamento, maggiori fabbisogni del territorio;

2. Sensibilizzazione e preparazione degli attori locali per la proposta di strategia: attività di animazione del territorio, studi sull'area leader di riferimento, attività di restituzione degli esiti degli studi analisi ed indagini, studi di fattibilità relativi ai progetti inseriti nell'ipotesi di strategia.

8.2.16.3.1.8. Importi e aliquote di sostegno (applicabili)

Il contributo pubblico è pari al 100% della spesa ammissibile.

L'importo max concedibile è stabilito al momento della pubblicazione del bando regionale e comunque non è superiore ad euro 100.000,00 per ciascun GAL.

8.2.16.3.1.9. Verificabilità e controllabilità delle misure e/o dei tipi di interventi

8.2.16.3.1.9.1. Rischio/rischi inerenti all'attuazione delle misure

L'autorità di Gestione e l'Organismo pagatore hanno svolto un'attenta valutazione della verificabilità e controllabilità di questa misura alla luce delle condizioni di ammissibilità, criteri di selezione ed altre disposizioni. Inoltre si è tenuto conto delle esperienze del passato o vero delle risultanze dei controlli svolti dalla Corte dei Conti europea e dalla Commissione Europea, nonché dei controlli nazionali e sono stati individuati i seguenti aspetti di rischio:

R2. Ragionevolezza dei costi: l'intervento può presentare rischi nella valutazione della congruità della spesa riguardo alla categoria dei costi operativi, gli studi, le consulenze specialistiche ed in generale per le azioni legate alla consultazione e al confronto con le parti interessate per l'elaborazione della strategia di sviluppo locale (spese di organizzazione e realizzazione workshop, seminari, incontri).Altro elemento di rischio riguarda la verifica delle spese generali

R3. Adeguatezza del sistema di controllo: nel valutare l'effettiva finalizzazione della spesa, con riguardo a tutte le categorie di costi previsti, può sussistere il rischio nella valutazione che i costi siano effettivamente finalizzati all'elaborazione della strategia di sviluppo locale, soprattutto se le attività sono state svolte prima della presentazione della domanda di aiuto, ancorché il relativo costo sia stato poi sostenuto dopo la data di eleggibilità.

R4. Appalti pubblici: nella fase preparatoria l'intervento può essere realizzato anche da enti pubblici prima che il GAL si sia costituito; in tal caso devono essere rispettate tutte le norme definite a livello nazionale per

fonte: http://burc.regione.campania.it

i lavori pubblici. Tali norme sottopongono i procedimenti al rispetto di precisi obblighi di trasparenza, pubblicizzazione ed individuazione dei contraenti per l'acquisizione dei servizi.

R8. Sistemi informativi: i rischi sono relativi al fatto che le operazioni proprie dell'approccio Leader non sono standardizzabili, considerata la necessità di riconoscere ai GAL ampio margine decisionale e di programmazione delle proprie strategie di sviluppo locale. Di conseguenza i sistemi informativi potrebbero non consentire, per larga parte, lo sviluppo di controlli informatizzati delle operazioni.

R9. Domande di pagamento: nell'ambito dell'operazione, i rischi possono riferirsi alla possibilità che le domande contengano spese non sostenute nel periodo di eleggibilità, o sostenute con modalità non tracciabili in relazione al beneficiario, o non adeguatamente documentate in relazione alla finalizzazione delle attività. Ulteriore elemento di rischio è il conflitto d'interesse.

8.2.16.3.1.9.2. Misure di attenuazione

M2. Ragionevolezza dei costi: per evitare i rischi indicati in merito alla definizione della congruità della spesa ammessa, nella valutazione dell'ammissibilità delle spese sulle domande di pagamento, si valuterà la congruità della spesa sulla base dei documenti attuativi e delle linee guida di ammissibilità delle spese. Inoltre i GAL dovranno dotarsi di un regolamento interno nel quale siano descritti, fra l'altro, i criteri per l'acquisizione dei servizi nel rispetto della normativa comunitaria, nazionale e regionale di riferimento.

M3. Adeguatezza del sistema di controllo: per evitare i rischi indicati in merito all'effettiva

finalizzazione della spesa, nelle disposizioni attuative sarà indicata la necessità di documentare l'effettiva finalizzazione delle spese all'elaborazione della strategia di sviluppo locale e alla costruzione del partenariato, ed il carattere aggiuntivo rispetto alle attività svolte ordinariamente dal beneficiario in relazione alla gestione corrente ed al precedente periodo di programmazione.

M4. Appalti pubblici: prevedere l'obbligo per il beneficiario di allegare alla domanda di aiuto la documentazione attestante lo svolgimento delle procedure ad evidenza pubblica di aggiudicazione di opere o acquisizione di beni e servizi.

M8. Sistemi informativi: sarà adeguata la procedura realizzata per la scorsa programmazione alle esigenze che emergeranno, per assicurare il regolare flusso dei dati, tracciare tutti i controlli istruttori eseguiti e migliorare la controllabilità e verificabilità dei progetti.

M9. Domande di pagamento: per mitigare i rischi connessi alla non correttezza della rendicontazione della spesa e il rischio di una non univoca individuazione del beneficiario e del soggetto che sostiene e rendiconta la spesa, nonché dei conflitti d'interesse saranno date disposizioni nei documenti attuativi.

8.2.16.3.1.9.3. Valutazione generale della misura

Gli elementi di maggiore dettaglio relativi all'intervento saranno definiti puntualmente nei bandi e nelle disposizioni attuative, pubblicati sul Bollettino Ufficiale della Regione Campania (BURC) e sul portale dell'Agricoltura - sito ufficiale dell'Assessorato all'Agricoltura della Regione Campania - all'indirizzo web http://www.sito.regione.campania.it/agricoltura/home.htm, per assicurare la massima trasparenza delle

fonte: http://burc.regione.campania.it

procedure. L’Autorità di Gestione e l’Organismo Pagatore AGEA utilizzano il Sistema Informativo VCM *Verificabilità e Controllabilità delle Misure* reso disponibile dalla Rete Rurale Nazionale, al fine di assicurare uniformità nell’esecuzione delle verifiche e valutare congiuntamente le modalità di esecuzione dei controlli e di corretta compilazione delle apposite *check list*, predisposte all’interno del Sistema stesso, che verranno messe a disposizione sia dei beneficiari che del personale che eseguirà i controlli.

8.2.16.3.1.10. Metodo per il calcolo dell'importo o del tasso di sostegno, se del caso

Non prevista.

8.2.16.3.1.11. Informazioni specifiche della misura

Descrizione degli elementi obbligatori dello sviluppo locale di tipo partecipativo (di seguito: "SLTP") di cui la misura LEADER è composta: supporto tecnico preparatorio, attuazione di operazioni nell'ambito della strategia SLTP, preparazione e attuazione di attività di cooperazione del gruppo di azione locale (di seguito: "GAL"), costi di esercizio e animazione di cui all'articolo 35, paragrafo 1, del regolamento (UE) n. 1303/2013

I riferimenti sono contenuti nelle informazioni specifiche della misura.

Descrizione dell'utilizzo del kit di avviamento LEADER di cui all'articolo 43 del regolamento (UE) n. 1305/2013 in quanto tipo specifico di supporto preparatorio, se necessario

Non prevista.

Descrizione del sistema di presentazione permanente dei progetti di cooperazione LEADER di cui all'articolo 44, paragrafo 3, del regolamento (UE) n. 1305/2013

I riferimenti sono contenuti nelle informazioni specifiche della misura.

Procedura e scadenze per la selezione delle strategie di sviluppo locale

I riferimenti sono contenuti nelle informazioni specifiche della misura.

Giustificazione della selezione, ai fini dell'attuazione della strategia di sviluppo locale, di zone geografiche la cui popolazione non rientra nei limiti di cui all'articolo 33, paragrafo 6, del regolamento (UE) n. 1303/2013

I riferimenti sono contenuti nelle informazioni specifiche della misura.

fonte: http://burc.regione.campania.it

Coordinamento con gli altri Fondi strutturali e d'investimento europei (di seguito: "i fondi SIE") per quanto concerne lo sviluppo locale di tipo partecipativo, compresa l'eventuale soluzione adottata per quanto concerne il ricorso all'opzione del Fondo capofila, e ogni complementarità globale tra i fondi SIE nel finanziamento del supporto preparatorio

I riferimenti sono contenuti nelle informazioni specifiche della misura.

Eventuale possibilità di versamento di anticipi

Non prevista.

Definizione dei compiti dell'autorità di gestione, dell'organismo pagatore e dei GAL nell'ambito di LEADER, in particolare per quanto riguarda la procedura di selezione trasparente e non discriminatoria e i criteri obiettivi per la selezione di operazioni di cui all'articolo 34, paragrafo 3, lettera b), del regolamento (UE) n. 1303/2013

I riferimenti sono contenuti nelle informazioni specifiche della misura.

Descrizione dei meccanismi di coordinamento previsti e delle complementarietà garantite con azioni finanziate nel quadro di altre misure di sviluppo rurale, in particolare per quanto riguarda: gli investimenti in attività extra-agricole e gli aiuti all'avviamento di imprese a norma dell'articolo 19 del regolamento (UE) n. 1305/2013, gli investimenti a norma dell'articolo 20 del regolamento (UE) n. 1305/2013, la cooperazione a norma dell'articolo 35 del regolamento (UE) n. 1305/2013, in particolare l'attuazione di strategie di sviluppo locale condotte attraverso partenariati tra settore pubblico e privato

I riferimenti sono contenuti nelle informazioni specifiche della misura.

fonte: http://burc.regione.campania.it

8.2.16.3.2. 19.2.1 Azioni per l'attuazione della strategia con le misure del PSR.

Sottomisura:

- 19.2 - Sostegno all'esecuzione degli interventi nell'ambito della strategia di sviluppo locale di tipo partecipativo

8.2.16.3.2.1. Descrizione del tipo di intervento

L’attuazione della strategia di sviluppo locale prevista dal par.1, lett. b) dell’art. 35 del Reg. (UE) 1303/2013, è da collegare alla priorità 6 - Focus area 6b. La tipologia di intervento si attua con le misure del PSR, misure che devono essere selezionate da ciascun GAL nella SSL in coerenza con le peculiarità del proprio territorio e sensibilizzando prioritariamente il territorio nei confronti dell’ambiente e dei cambiamenti climatici.

Le misure del PSR attivabili dai GAL sono tutte le misure del PSR ad esclusione delle seguenti: Misura 2; Misura10; Misura11; Misura13, Misura 14 e Misura15.

I GAL attuano gli interventi con modalità a bando, modulando, nel rispetto dei limiti previsti dalle norme comunitarie: importi, aliquote di sostegno, condizioni di ammissibilità e principi per la definizione dei criteri di selezione per rispondere alle specifiche esigenze dei territori.

8.2.16.3.2.2. Tipo di sostegno

Tipo di sostegno: Sovvenzioni

Contributo in conto capitale o altra forma secondo quanto stabilito per le corrispondenti misure della SSL ivi compresi quelli in materia di controllo degli aiuti di stato e nella regolamentazione dello sviluppo rurale

8.2.16.3.2.3. Collegamenti con altre normative

- Regolamento (UE) 1303/2013 - artt. 32-35.
- Regolamento (UE) n. 1305/2013 - Titolo III *Sostegno allo sviluppo rurale – Capo I Misure artt. 42-44*

8.2.16.3.2.4. Beneficiari

Soggetti beneficiari previsti dalle singole tipologie di operazione in materia applicabile.

Gruppi di Azione Locale quali soggetti intermediari delle misure del PSR,

fonte: http://burc.regione.campania.it

8.2.16.3.2.5. Costi ammissibili

I costi ammissibili sono strettamente connessi all'attuazione della strategia di sviluppo locale e sono quelli previsti dalle singole tipologie di operazione della SSL in conformità con la regolamentazione comunitaria prevista per gli aiuti di stato e dal Reg. (UE) 1303/13 e Reg. (UE) 1305/13

8.2.16.3.2.6. Condizioni di ammissibilità

Le condizioni di ammissibilità sono descritte nelle singole tipologie di operazioni previste nelle Strategie di sviluppo locale.

Si conferma che tutte le azioni proposte dalle SSL devono essere in coerenza con il PSR Campania e compatibili con il quadro normativo relativo ai fondi SIE e con le norme vigenti in materia di aiuti di Stato. Ciascun piano di azione, quindi, attesta la compatibilità degli aiuti previsti dalla singola strategia, attraverso i necessari riferimenti e richiami al PSR e alle norme vigenti in materia.

Tutte le azioni proposte ai fini della singola strategia di sviluppo locale devono essere selezionate dal GAL sulla base di un'adeguata giustificazione di coerenza con gli obiettivi e gli "ambiti di interesse" della strategia. La selezione delle azioni avviene sulla base di criteri di selezioni ed attraverso un sistema di punteggio che prevede un punteggio minimo come soglia al di sotto della quale le domande sono escluse dalla selezione conformemente all'art. 49 del reg. 1303/2013.

Inoltre, si precisa che le operazioni ammesse dalle singole misure/interventi previsti nelle SSL devono ricadere all'interno dell'ambito territoriale designato del GAL.

8.2.16.3.2.7. Principi concernenti la fissazione dei criteri di selezione

I principi di selezione dei GAL e delle SSL sono quelli indicati nella descrizione generale della misura al paragrafo "Principi di selezione dei GAL e delle SSL".

I principi per la definizione dei criteri di selezione delle misure del PSR sono quelli individuati dai GAL nelle SSL.

I GAL dovranno elaborare una procedura di selezione trasparente e non discriminatoria ed utilizzare criteri oggettivi di selezione che evitino conflitti di interessi (ai sensi dell'articolo 34, paragrafo 3, lettera b) del Reg. (UE) n. 1303/2013) e promuovono le pari opportunità, e la non discriminazione (ai sensi dell'articolo 7 del Reg. (UE) n. 1303/2013).

I criteri di selezione saranno valutati ed approvati dall'AdG in sede di selezione delle SSL.

8.2.16.3.2.8. Importi e aliquote di sostegno (applicabili)

Le aliquote d'intensità di aiuto sono quelle previste dai GAL nelle operazioni di riferimento delle SSL nel rispetto dei limiti previsti nel quadro giuridico dell'all.2 del Reg. (UE) n.1305/13 e dalle altre norme comunitarie, ivi compresi quelli in materia di controllo degli aiuti di stato. Le aliquote, inoltre, devono

fonte: http://burc.regione.campania.it

rispettare la regolamentazione sullo sviluppo rurale e le regole in materia di Aiuti di Stato, regola *de minimis* Reg. (UE) 1407/2013 e devono essere in linea con le categorie delle sovvenzioni ed aiuti rimborsabili elencate nell'articolo 67 del Reg (UE) n.1303/2013.

8.2.16.3.2.9. Verificabilità e controllabilità delle misure e/o dei tipi di interventi

8.2.16.3.2.9.1. Rischio/rischi inerenti all'attuazione delle misure

L'autorità di Gestione e l'Organismo pagatore hanno svolto un'attenta valutazione della verificabilità e controllabilità di questa misura alla luce delle condizioni di ammissibilità, criteri di selezione ed altre disposizioni. Inoltre si è tenuto conto delle esperienze del passato o vero delle risultanze dei controlli svolti dalla Corte dei Conti europea e dalla Commissione Europea, nonché dei controlli nazionali e sono stati individuati i seguenti aspetti di rischio:

R10. Problematiche demandate alla formulazione dei documenti attuativi: la valutazione di

controllabilità delle misure, che dovrà essere effettuata in itinere su tali misure, a partire dalla

fase di selezione dei GAL e delle SSL, potrebbe individuare elementi di non controllabilità, per cui potrà essere necessario rivedere in itinere le modalità attuative della SSL.

R11. Rischio connesso alle condizioni di sostenibilità amministrativa / organizzativa: le modifiche proposte dai GAL ai principi relativi ai criteri di selezione, agli importi e aliquote di sostegno e alle condizioni di ammissibilità delle singole sottomisure/operazioni, potrebbero risultare di difficile gestione, se non preventivamente valutate. Altro elemento di rischio può consistere nel fatto che non siano adeguatamente regolati i possibili conflitti di interesse tra soggetti incaricati della selezione delle operazioni e soggetti beneficiari. Pertanto la valutazione di controllabilità sarà svolta in itinere in corrispondenza della selezione dei GAL e delle SSL, della fase di adozione dei documenti attuativi e delle proposte di bando avanzate dai GAL, conformemente all'art.62 del Reg. (UE) n.1305/13.

8.2.16.3.2.9.2. Misure di attenuazione

M10. Problematiche demandate alla formulazione dei documenti attuativi: occorre prevedere, quando necessario, una fase di feedback con possibile rimodulazione degli strumenti attuativi della strategia, in funzione delle valutazioni di controllabilità che saranno svolte in itinere.

M11. Rischio connesso alle condizioni di sostenibilità amministrativa / organizzativa: occorre prevedere una fase di verifica preventiva di fattibilità e controllabilità, dal punto di vista gestionale, di ogni modifica ai principi relativi ai criteri di selezione, agli importi e aliquote di sostegno e alle condizioni di ammissibilità delle singole sottomisure/operazioni nella fase di selezione dei GAL e delle SSL. Inoltre i GAL si dovranno dotare, già nella formulazione della SSL di un regolamento interno nel quale siano descritte, tra l'altro, le procedure di istruttoria e accertamento finale, le modalità per garantire il rispetto della legge n. 241/90 e del D.P.R. n. 445/00 e procedure adeguate per evitare i conflitti di interesse. Tali procedure devono essere chiare, obiettive e trasparenti. L'Autorità di Gestione ne valuterà il rispetto e

fonte: http://burc.regione.campania.it

l’efficacia in itinere nel corso della sua attività di controllo.

8.2.16.3.2.9.3. Valutazione generale della misura

Gli elementi di maggiore dettaglio relativi all’intervento saranno definiti puntualmente nei bandi e nelle disposizioni attuative, pubblicati sul Bollettino Ufficiale della Regione Campania (BURC) e sul portale dell’Agricoltura - sito ufficiale dell’Assessorato all’Agricoltura della Regione Campania - all’indirizzo web http://www.sito.regione.campania.it/agricoltura/home.htm, per assicurare la massima trasparenza delle procedure. L’Autorità di Gestione e l’Organismo Pagatore AGEA utilizzano il Sistema Informativo VCM *Verificabilità e Controllabilità delle Misure* reso disponibile dalla Rete Rurale Nazionale, al fine di assicurare uniformità nell’esecuzione delle verifiche e valutare congiuntamente le modalità di esecuzione dei controlli e di corretta compilazione delle apposite *check list*, predisposte all’interno del Sistema stesso, che verranno messe a disposizione sia dei beneficiari che del personale che eseguirà i controlli.

8.2.16.3.2.10. Metodo per il calcolo dell'importo o del tasso di sostegno, se del caso

Non prevista.

8.2.16.3.2.11. Informazioni specifiche della misura

Descrizione degli elementi obbligatori dello sviluppo locale di tipo partecipativo (di seguito: "SLTP") di cui la misura LEADER è composta: supporto tecnico preparatorio, attuazione di operazioni nell'ambito della strategia SLTP, preparazione e attuazione di attività di cooperazione del gruppo di azione locale (di seguito: "GAL"), costi di esercizio e animazione di cui all'articolo 35, paragrafo 1, del regolamento (UE) n. 1303/2013

I riferimenti sono contenuti nelle informazioni specifiche della misura.

Descrizione dell'utilizzo del kit di avviamento LEADER di cui all'articolo 43 del regolamento (UE) n. 1305/2013 in quanto tipo specifico di supporto preparatorio, se necessario

I riferimenti sono contenuti nelle informazioni specifiche della misura.

Descrizione del sistema di presentazione permanente dei progetti di cooperazione LEADER di cui all'articolo 44, paragrafo 3, del regolamento (UE) n. 1305/2013

I riferimenti sono contenuti nelle informazioni specifiche della misura.

Procedura e scadenze per la selezione delle strategie di sviluppo locale

fonte: http://burc.regione.campania.it

I riferimenti sono contenuti nelle informazioni specifiche della misura.

Giustificazione della selezione, ai fini dell'attuazione della strategia di sviluppo locale, di zone geografiche la cui popolazione non rientra nei limiti di cui all'articolo 33, paragrafo 6, del regolamento (UE) n. 1303/2013

I riferimenti sono contenuti nelle informazioni specifiche della misura.

Coordinamento con gli altri Fondi strutturali e d'investimento europei (di seguito: "i fondi SIE") per quanto concerne lo sviluppo locale di tipo partecipativo, compresa l'eventuale soluzione adottata per quanto concerne il ricorso all'opzione del Fondo capofila, e ogni complementarità globale tra i fondi SIE nel finanziamento del supporto preparatorio

I riferimenti sono contenuti nelle informazioni specifiche della misura.

Eventuale possibilità di versamento di anticipi

I beneficiari selezionati dai GAL nell’ambito dell’attuazione delle misure del PSR possono chiedere il versamento di un anticipo ai sensi dell’art.45 del Reg.(UE) n.1305/13 solo per investimenti.

Definizione dei compiti dell'autorità di gestione, dell'organismo pagatore e dei GAL nell'ambito di LEADER, in particolare per quanto riguarda la procedura di selezione trasparente e non discriminatoria e i criteri obiettivi per la selezione di operazioni di cui all'articolo 34, paragrafo 3, lettera b), del regolamento (UE) n. 1303/2013

I riferimenti sono contenuti nelle informazioni specifiche della misura.

Descrizione dei meccanismi di coordinamento previsti e delle complementarietà garantite con azioni finanziate nel quadro di altre misure di sviluppo rurale, in particolare per quanto riguarda: gli investimenti in attività extra-agricole e gli aiuti all'avviamento di imprese a norma dell'articolo 19 del regolamento (UE) n. 1305/2013, gli investimenti a norma dell'articolo 20 del regolamento (UE) n. 1305/2013, la cooperazione a norma dell'articolo 35 del regolamento (UE) n. 1305/2013, in particolare l'attuazione di strategie di sviluppo locale condotte attraverso partenariati tra settore pubblico e privato

I riferimenti sono contenuti nelle informazioni specifiche della misura.

fonte: http://burc.regione.campania.it

8.2.16.3.3. 19.3.1 Preparazione e realizzazione delle attività di cooperazione del gruppo di azione locale

Sottomisura:

- 19.3 - Preparazione e realizzazione delle attività di cooperazione del gruppo di azione locale

8.2.16.3.3.1. Descrizione del tipo di intervento

I progetti di cooperazione previsti dal par. 1, lett.c dell'art. 35 del Reg. (UE) 1303/2013, sono da collegare alla priorità 6 - Focus area 6b. La tipologia di intervento punta a favorire la costruzione di partenariati tra territori, a migliorare il potenziale progettuale e relazionale dei GAL, a valorizzare le risorse endogene dei territori in una fase di reciproco scambio di esperienze, a promuovere relazioni durature di cooperazione fra territori, a favorire la realizzazione congiunta di azioni concrete di sviluppo locale e di promozione dei territori rurali, valorizzare gli scambi di esperienza e di buone prassi attraverso accordi di partenariato con altri territori caratterizzati dalla SSL.

I progetti di cooperazione devono essere caratterizzati dalla integrazione tra azioni comuni ai diversi territori e azioni locali.

I progetti di cooperazione possono essere:

- interterritoriali quando si attuano all'interno di uno stesso stato membro;

- transnazionali quando sono tra territori di più stati membri o con territori di paesi terzi.

8.2.16.3.3.2. Tipo di sostegno

Tipo di sostegno: Sovvenzioni

Contributo in conto capitale.

8.2.16.3.3.3. Collegamenti con altre normative

- Legge 7 agosto 1990, n.241 e ss.mm.ii. – Nuove norme in materia di procedimento amministrativo e di diritto di accesso ai documenti amministrativi;
- Decreto legislativo 12 aprie 2006, n.163 Codice dei contratti pubblici relativi a lavori, servizi e forniture in attuazione delle direttive 2004/17/CE e 2004/18/CE;
- D. Lgs. N. 33/2013 "Riordino della disciplina riguardante gli obblighi di pubblicità, trasparenza e diffusione di informazione da parte delle pubbliche amministrazioni".

8.2.16.3.3.4. Beneficiari

Gruppi di Azione Locale (GAL) ai sensi del Reg. (UE) n. 1303/2013, art. 32-34.

fonte: http://burc.regione.campania.it

8.2.16.3.3.5. Costi ammissibili

Sono ammissibili le spese di attività preparatoria del progetto, quali:

- ricerca dei partner;
- comunicazione ed informazione;
- organizzazione di riunioni e incontri;
- studi di fattibilità, ricerche, acquisizione di consulenze specifiche ed altre attività inerenti;
- organizzazione e coordinamento delle attività di progettazione e animazione direttamente riferibili alla costruzione del progetto di cooperazione;
- acquisizione o sviluppo di programmi informatici e acquisizione di brevetti, licenze, diritti d'autore, marchi commerciali.

Sono ammissibili i costi nel periodo intercorrente dalla data di pubblicazione del bando di selezione dei GAL e delle SSL fino alla data di presentazione della domanda di aiuto.

I costi dell'attività preparatoria sono riconosciuti nel limite massimo del 9% del costo complessivo del progetto di cooperazione.

Sono ammissibili le spese di realizzazione del progetto, quali:

- personale dedicato alla realizzazione delle attività dei progetti di cooperazione;
- riunioni ed incontri di coordinamento tra partner;
- servizi di interpretariato e traduzione;
- azioni di informazione e comunicazione;
- interventi strumentali per l'azione comune;
- organizzazione e attuazione delle attività progettuali;
- attività di coordinamento, monitoraggio e valutazione del soggetto capofila;
- spese relative alla costituzione e alla gestione corrente di una eventuale struttura comune.

Le spese dei progetti di cooperazione sono eleggibili dal giorno successivo alla data di presentazione della candidatura al bando per la selezione dei GAL e delle SSL.

Nel caso di cooperazione con una zona di un Paese Terzo le spese previste coerenti con quelle del Leader, pur se non sostenute nell'area Leader, sono ammissibili. Le spese realizzate in un Paese Terzo e non coerenti con quelle previste dal Leader non sono ammissibili.

Le linee e le categorie di spesa ammissibile sono ulteriormente precisate dalle disposizioni attuative, anche in funzione di possibili linee guida definite a livello nazionale, allo scopo di assicurare la massima omogeneità e condivisione operativa delle modalità di attuazione dell'intervento.

8.2.16.3.3.6. Condizioni di ammissibilità

Gli interventi di cooperazione devono essere:

fonte: http://burc.regione.campania.it

- previsti e programmati nell’ambito del SSL, per quanto riguarda i relativi progetti selezionati e proposti da parte di ogni singolo GAL (idea-progetto, ambito territoriale, tipologia di partner, spesa programmata), in coerenza con la relativa SSL;

- attivati sulla base di appositi progetti di cooperazione presentati alla Regione unitamente alla relativa domanda di aiuto, sulla base del quadro delle idee-progetto e del piano finanziario approvati nell’ambito del SSL; i progetti sono valutati dalla Regione ai fini della relativa ammissibilità e del conseguente finanziamento;

- coerenti con le tipologie di progetto definite dal Reg. (UE) n. 1305/2013, art. 44, par. 1, lettere a) e b) e con le priorità per SLTP (Sviluppo locale di tipo partecipativo), come definite nell'AdP.

Ciascun progetto, interterritoriale e transnazionale, prevede la stipula di un Accordo tra i singoli partner ed attiva una specifica azione attuativa comune, in coerenza con gli obiettivi del progetto e con le iniziative attivate dagli altri partner, da realizzare attraverso le misure/interventi previsti dalla SSL.

Nel caso di progetti di cooperazione transnazionale si richiede la presenza di almeno un partner appartenente ad un altro stato membro.

Inoltre, si deve individuare un GAL capofila.

8.2.16.3.3.7. Principi concernenti la fissazione dei criteri di selezione

I progetti di cooperazione sono selezionati dai GAL e presentati all’interno della strategia di sviluppo locale pertanto i principi di selezione sono quelli indicati nella descrizione generale della misura al paragrafo “Principi di selezione dei GAL e delle SSL”.

8.2.16.3.3.8. Importi e aliquote di sostegno (applicabili)

Il livello di aiuto è pari al 100% della spesa ammissibile. La spesa massima complessiva per gli interventi di cooperazione per singolo GAL è di euro 350.000,00.

fonte: http://burc.regione.campania.it

8.2.16.3.3.9. Verificabilità e controllabilità delle misure e/o dei tipi di interventi

8.2.16.3.3.9.1. Rischio/rischi inerenti all'attuazione delle misure

L'autorità di Gestione e l'Organismo pagatore hanno svolto un'attenta valutazione della verificabilità e controllabilità di questa misura alla luce delle condizioni di ammissibilità, criteri di selezione ed altre disposizioni. Inoltre si è tenuto conto delle esperienze del passato o vero delle risultanze dei controlli svolti dalla Corte dei Conti europea e dalla Commissione Europea, nonché dei controlli nazionali e sono stati individuati i seguenti aspetti di rischio:

R1. Procedure di selezione dei fornitori adottate dai beneficiari privati: : vi è la necessità di garantire la reale concorrenza, trasparenza e pubblicità per una sana gestione finanziaria e ottenere un migliore rapporto qualità prezzo.

R2. Ragionevolezza dei costi: la numerosità delle voci di spesa che compongono i costi di realizzazione delle attività previste può costituire un rischio, l'attività di valutazione deve riferirsi a categorie di prestazioni, servizi, mezzi tecnici estremamente varie ed appartenenti a più diversi settori disciplinari. Altro rischio è la valutazione dell'originalità degli studi e ricerche.

R3. Adeguatezza del sistema di controllo: riguardo le spese generali relative all'organizzazione e coordinamento dell'attività di progettazione, il rischio è che nella valutazione i costi siano effettivamente finalizzati alla costruzione del progetto di cooperazione.

R7. Selezione dei beneficiari: un rischio rilevabile è che la tenuta nel tempo del partenariato su progetti complessi possa rivelarsi labile e non garantire: 1) una struttura amministrativa comune 2) il mantenimento di vincoli o impegni anche successivi al pagamento 3) una chiara attribuzione delle responsabilità finanziarie. Altro rischio è che non siano regolati i conflitti d'interesse tra soggetti incaricati della selezione delle operazioni e soggetti beneficiari.

R8. Sistemi Informativi: sono relativi al fatto che le operazioni proprie dell'approccio Leader non sono standardizzabili, considerata la necessità di riconoscere ai GAL ampio margine decisionale e di programmazione delle proprie strategie di sviluppo locale.

R9. Domande di pagamento: i rischi possono riferirsi alla possibilità che le domande contengano spese non sostenute nel periodo di eleggibilità, o sostenute con modalità non tracciabili in relazione al beneficiario, o non adeguatamente documentate in relazione alla finalizzazione delle attività. Altra criticità è la definizione di criteri oggettivi utili a dimostrare il legame della spesa per le attività preparatorie effettuate, con un progetto di cooperazione "concreto", nel caso in cui venga chiesto il riconoscimento delle stesse, indipendentemente dalla effettiva sottoscrizione, dell'accordo che dia vita al progetto di cooperazione.

Altri rischi non codificati nella Fiche relativa all'art. 62 del Reg.CE 1305/2013:

R10. Problematiche demandate alla formulazione dei documenti attuativi: la valutazione di

fonte: http://burc.regione.campania.it

controllabilità che dovrà essere effettuata in itinere, potrebbe individuare elementi di non controllabilità, per cui potrà essere necessario rivedere successivamente le modalità attuative della SSL. I parametri di riferimento di tali verifiche non sono esplicitati a livello di PSR e pertanto non è possibile esprimere allo stato attuale una valutazione di controllabilità, che dovrà essere svolta contestualmente all'individuazione di detti parametri.

R11. Rischio connesso alle condizioni di sostenibilità amministrativa/organizzativa: le azioni specifiche per contribuire a livello locale al raggiungimento degli obiettivi delle aree tematiche della strategia, dovranno essere preventivamente valutate in relazione alle caratteristiche da sviluppare del sistema informativo gestionale e dell'assetto generale delle strutture addette al controllo.

8.2.16.3.3.9.2. Misure di attenuazione

M1. Procedure di selezione dei fornitori adottate dai beneficiari privati: saranno fornite nei documenti attuativi indicazioni operative volte a garantire la reale concorrenza, trasparenza e pubblicità, al fine di conseguire una sana gestione finanziaria e il migliore rapporto qualità-prezzo.

M2. Ragionevolezza dei costi: per evitare i rischi indicati in merito alla definizione della congruità della spesa ammessa sarà definita una procedura di acquisizione di offerte/preventivi da parte dei beneficiari e di corrispondente valutazione e determinazione della ragionevolezza della spesa da parte degli organi competenti per il territorio.

M3. Adeguatezza del sistema di controllo: per evitare i rischi indicati in merito alla effettiva finalizzazione della spesa individuare gli elementi da considerare per accertare la finalizzazione delle spese all'elaborazione del progetto di cooperazione, che deve essere esplicita. Occorre assicurare, oltre all'efficacia e congruità delle spese portate a rendicontazione, l'esecuzione di attività strettamente riferite all'intervento finanziario ed il carattere aggiuntivo rispetto alle attività svolte normalmente dal soggetto/ ente beneficiario.

M7. Selezione dei beneficiari: relativamente alle caratteristiche del partenariato, occorrerà a livello di documenti attuativi: 1) fissare alcuni requisiti minimi relativi alla struttura amministrativa e gestionale del partenariato; 2) definire tempi minimi di durata del rapporto di partenariato coerenti con le esigenze di esecuzione e funzionamento delle SSL e con gli eventuali vincoli e impegni successivi al pagamento; 3) indicare requisiti minimi a livello di capacità finanziaria e garanzie a copertura di potenziali situazioni debitorie che potrebbero determinarsi nei confronti dell'Organismo Pagatore. I Gal si doteranno inoltre, già nella formulazione della SSL, di procedure adeguate per evitare i conflitti d'interesse. Tali procedure devono essere chiare, obiettive e trasparenti ed essere concertate con l'Autorità di Gestione.

M8. Sistemi Informativi: occorrerà definire la procedura inerente la fase istruttoria e la supervisione per migliorare la controllabilità e verificabilità dei progetti riferiti ad attività non standardizzabili

M9. Domande di pagamento: per mitigare i rischi connessi alla non correttezza della rendicontazione della spesa e il rischio di non univoca individuazione del beneficiario e del soggetto che effettua e può rendicontare la spesa, saranno predisposti appositi documenti attuativi.

M10. Problematiche demandate alla formulazione dei documenti attuativi: occorrerà prevedere una fase di

fonte: http://burc.regione.campania.it

feedback con possibile rimodulazione degli strumenti attuativi della strategia in funzione delle valutazioni di controllabilità che saranno svolte in itinere. I documenti attuativi, inoltre, dovranno dettagliare le tipologie di attività finanziabili rendendole chiaramente identificabili sia dai beneficiari che dagli uffici preposti alle attività di controllo, eliminando ogni possibile margine di discrezionalità o ambiguità nelle definizioni.

M11. Rischio connesso alle condizioni di sostenibilità amministrativa/organizzativa: occorrerà prevedere una fase di verifica preventiva dal punto di vista gestionale e organizzativo in ordine al contenuto delle azioni specifiche proposte per contribuire a livello locale al raggiungimento degli obiettivi delle aree tematiche della strategia.

8.2.16.3.3.9.3. Valutazione generale della misura

Gli elementi di maggiore dettaglio relativi all'intervento saranno definiti puntualmente nei bandi e nelle disposizioni attuative, pubblicati sul Bollettino Ufficiale della Regione Campania (BURC) e sul portale dell'Agricoltura - sito ufficiale dell'Assessorato all'Agricoltura della Regione Campania - all'indirizzo web http://www.sito.regione.campania.it/agricoltura/home.htm, per assicurare la massima trasparenza delle procedure. L'Autorità di Gestione e l'Organismo Pagatore AGEA utilizzano il Sistema Informativo VCM *Verificabilità e Controllabilità delle Misure* reso disponibile dalla Rete Rurale Nazionale, al fine di assicurare uniformità nell'esecuzione delle verifiche e valutare congiuntamente le modalità di esecuzione dei controlli e di corretta compilazione delle apposite *check list*, predisposte all'interno del Sistema stesso, che verranno messe a disposizione sia dei beneficiari che del personale che eseguirà i controlli.

8.2.16.3.3.10. Metodo per il calcolo dell'importo o del tasso di sostegno, se del caso

Non previsto.

8.2.16.3.3.11. Informazioni specifiche della misura

Descrizione degli elementi obbligatori dello sviluppo locale di tipo partecipativo (di seguito: "SLTP") di cui la misura LEADER è composta: supporto tecnico preparatorio, attuazione di operazioni nell'ambito della strategia SLTP, preparazione e attuazione di attività di cooperazione del gruppo di azione locale (di seguito: "GAL"), costi di esercizio e animazione di cui all'articolo 35, paragrafo 1, del regolamento (UE) n. 1303/2013

I riferimenti sono contenuti nelle informazioni specifiche della misura.

Descrizione dell'utilizzo del kit di avviamento LEADER di cui all'articolo 43 del regolamento (UE) n. 1305/2013 in quanto tipo specifico di supporto preparatorio, se necessario

I riferimenti sono contenuti nelle informazioni specifiche della misura.

fonte: http://burc.regione.campania.it

Descrizione del sistema di presentazione permanente dei progetti di cooperazione LEADER di cui all'articolo 44, paragrafo 3, del regolamento (UE) n. 1305/2013

I riferimenti sono contenuti nelle informazioni specifiche della misura.

Procedura e scadenze per la selezione delle strategie di sviluppo locale

I riferimenti sono contenuti nelle informazioni specifiche della misura.

Giustificazione della selezione, ai fini dell'attuazione della strategia di sviluppo locale, di zone geografiche la cui popolazione non rientra nei limiti di cui all'articolo 33, paragrafo 6, del regolamento (UE) n. 1303/2013

I riferimenti sono contenuti nelle informazioni specifiche della misura.

Coordinamento con gli altri Fondi strutturali e d'investimento europei (di seguito: "i fondi SIE") per quanto concerne lo sviluppo locale di tipo partecipativo, compresa l'eventuale soluzione adottata per quanto concerne il ricorso all'opzione del Fondo capofila, e ogni complementarità globale tra i fondi SIE nel finanziamento del supporto preparatorio

I riferimenti sono contenuti nelle informazioni specifiche della misura.

Eventuale possibilità di versamento di anticipi

I beneficiari possono chiedere il versamento di un anticipo non superiore al 50% dell’aiuto pubblico per gli investimenti immateriali previsti ai sensi della lett.d, par.2, art.45 del Reg.(UE) n.1305/13.

Definizione dei compiti dell'autorità di gestione, dell'organismo pagatore e dei GAL nell'ambito di LEADER, in particolare per quanto riguarda la procedura di selezione trasparente e non discriminatoria e i criteri obiettivi per la selezione di operazioni di cui all'articolo 34, paragrafo 3, lettera b), del regolamento (UE) n. 1303/2013

I riferimenti sono contenuti nelle informazioni specifiche della misura.

Descrizione dei meccanismi di coordinamento previsti e delle complementarietà garantite con azioni finanziate nel quadro di altre misure di sviluppo rurale, in particolare per quanto riguarda: gli investimenti in attività extra-agricole e gli aiuti all'avviamento di imprese a norma dell'articolo 19 del regolamento (UE) n. 1305/2013, gli investimenti a norma dell'articolo 20 del regolamento (UE) n. 1305/2013, la cooperazione a norma dell'articolo 35 del regolamento (UE) n. 1305/2013, in particolare l'attuazione di strategie di sviluppo locale condotte attraverso partenariati tra settore pubblico e privato

fonte: http://burc.regione.campania.it

I riferimenti sono contenuti nelle informazioni specifiche della misura.

fonte: http://burc.regione.campania.it

8.2.16.3.4. 19.4.1 Sostegno per costi di gestione e animazione

Sottomisura:

- 19.4 - Sostegno per i costi di gestione e animazione

8.2.16.3.4.1. Descrizione del tipo di intervento

Il Sostegno ai costi di gestione e animazione previsti dal par.1, lett. d) ed e) dell'art. 35 del Reg. (UE) 1303/2013, sono da collegare alla priorità 6 - Focus area 6b. La tipologia di intervento riguarda e sostiene il funzionamento e le principali attività del GAL legate all'attuazione e all'animazione delle strategie di sviluppo locale selezionate dalla Regione.

I principali obiettivi di questo intervento sono: favorire l'acquisizione delle competenze necessarie per un'attuazione ed animazione di qualità, sostenere l'attività dei GAL come promotori dello sviluppo locale nella gestione, monitoraggio e valutazione della strategia, favorire l'animazione del territorio da parte dei GAL in modo proporzionato alle esigenze individuate in termini di diffusione e sviluppo di progetti nell'ambito della strategia di sviluppo locale.

L'animazione della strategia comprende le azioni necessarie alla comunicazione, alla diffusione di informazioni, alla promozione della strategia, al sostegno nei confronti dei potenziali beneficiari.

I GAL con questo intervento, incoraggiano anche gli altri attori locali a prendere in considerazione nuovi investimenti o altri progetti.

8.2.16.3.4.2. Tipo di sostegno

Tipo di sostegno: Sovvenzioni

Contributo in conto capitale.

8.2.16.3.4.3. Collegamenti con altre normative

- Legge 7 agosto 1990, n.241 e ss.mm.ii. – Nuove norme in materia di procedimento amministrativo e di diritto di accesso ai documenti amministrativi;
- Decreto legislativo 12 aprie 2006, n.163 Codice dei contratti pubblici relativi a lavori, servizi e forniture in attuazione delle direttive 2004/17/CE e 2004/18/CE;
- D. Lgs. N. 33/2013 "Riordino della disciplina riguardante gli obblighi di pubblicità, trasparenza e diffusione di informazione da parte delle pubbliche amministrazioni".

8.2.16.3.4.4. Beneficiari

Gruppi di Azione Locale (GAL) ai sensi del Reg. (UE) n. 1303/2013, art. 32-34.

fonte: http://burc.regione.campania.it

8.2.16.3.4.5. Costi ammissibili

1. Spese di gestione relative a:

- Personale;
- Formazione del personale del GAL addetto all'esecuzione della SSL;
- Pubbliche relazioni;

- progettazione della strategia di sviluppo locale;
- funzionamento del partenariato;
- funzionamento delle strutture tecnico-operative ed amministrative;
- adempimenti di natura contabile, amministrativa, fiscale e previdenziale previsti dalla normativa vigente;
- gestione finanziaria (spese bancarie, fidejussioni, servizi di tesoreria e cassa, non sono ammesse spese per interessi passivi);
- selezione di fornitori e beneficiari, cioè spese per le commissioni di selezione dei beneficiari dei GAL relative alle misure del PSR nonché alla esecuzione delle attività di controllo, monitoraggio e valutazione di competenza del Gal;
- elaborazione e pubblicazione dei bandi e avvisi pubblici e adempimenti ai sensi dell'art.13, all.3, Reg.(UE) n.808/14;

2. Spese di animazione relative a:

- promozione, animazione, informazione, divulgazione e pubblicità (acquisto e/o realizzazione e divulgazione di studi e ricerche e materiale informativo sulla zona interessata, realizzazione ed aggiornamento siti internet del GAL, campagne di informazione …..) sull'area e sulla strategia di sviluppo locale;

- sostenere i potenziali beneficiari a sviluppare interventi e preparare istanze (ad es. sportelli informativi);
- organizzazione e realizzazione di eventi promozionali (seminari, convegni, workshop ed altre manifestazioni pubbliche) promossi a livello locale strettamente diretti e necessari alla SSL;
- scambio di esperienze fra stakeholder (incluso personale del GAL) e attori chiave e lo scambio di best practices ad eventi formativi, seminari, convegni, workshop, gruppi di lavoro tematici, ecc.;

Sono eleggibili i costi sostenuti a decorrere dalla data di pubblicazione del bando per la selezione dei GAL e delle SSL.

Le linee e le categorie di spesa ammissibile sono ulteriormente precisate dalle disposizioni attuative, anche in funzione di possibili linee guida definite a livello nazionale, allo scopo di assicurare la massima omogeneità e condivisione operativa delle modalità di attuazione dell'intervento.

fonte: http://burc.regione.campania.it

8.2.16.3.4.6. Condizioni di ammissibilità

Le condizioni di ammissibilità sono:

a. le SSL devono riferirsi a territori ricadenti in Area LEADER: zone/territori costituiti esclusivamente dai comuni classificati come appartenenti alle macroaree C e D della territorializzazione del PSR sulla quale operano i GAL. I comuni classificati come appartenenti alle macroaree A e B non possono essere interessati alla strategia leader;
b. I territori dei comuni partecipanti devono ricadere interamente nell'ambito di una SSL o GAL; è fatto divieto di frazionamento del territorio di un comune in aree LEADER interessate da GAL; in nessun caso un comune può essere compreso in due o più aree LEADER;
c. carico demografico dell'area LEADER non inferiore a 30.000 abitanti e non superiore a 150.000 abitanti;
d. i comuni che costituiscono l'area LEADER di un GAL/SSL devono appartenere ad ambiti omogenei e contigui dal punto di vista territoriale ad eccezione delle isole amministrative dei comuni e dei territori ricadenti nelle isole minori.
e. disponibilità di sede operativa all'interno dell'area LEADER prescelta per la SSL;
f. Gruppo di Azione Locale composto da rappresentanti degli interessi socio-economici locali sia pubblici che privati, nei quali a livello decisionale, né le autorità pubbliche, quali definite conformemente alle norme nazionali, né alcun singolo gruppo di interesse rappresentano più del 49% degli aventi diritto al voto;
g. presentazione della SSL;
h. assenza di conflitto d'interesse.

8.2.16.3.4.7. Principi concernenti la fissazione dei criteri di selezione

La tipologia di intervento è funzionale alla strategia di sviluppo locale pertanto i principi di selezione sono quelli indicati nella descrizione generale della misura al paragrafo "Principi di selezione dei GAL e delle SSL".

8.2.16.3.4.8. Importi e aliquote di sostegno (applicabili)

Il livello di aiuto è pari al 100% della spesa ammissibile.

La percentuale massima riconoscibile per questa sottomisura (costi di esercizio e animazione) è pari al 25% della spesa pubblica complessiva sostenuta nell'ambito della strategia di sviluppo locale di tipo partecipativo di cui all'art. 35.1 lett. b), c), del Reg. (UE) 1303/13.

È prevista una decurtazione del contributo pubblico della sottomisura 19.4 nel caso in cui, al termine del programma, risulti che la spesa pubblica sostenuta dall'aggregato per l'attuazione delle strategie di sviluppo locale di cui all'art. 35.1 lett. b), c), del Reg. (UE) 1303/13 sia stata realizzata in percentuale inferiore a

fonte: http://burc.regione.campania.it

quanto previsto nel piano finanziario della SSL approvata. La decurtazione sarà effettuata calcolando la medesima percentuale di riduzione contestata per l'aggregato delle spese sostenute di cui all'art. 35.1 lett. b), c), del Reg. (UE) 1303/13.

8.2.16.3.4.9. Verificabilità e controllabilità delle misure e/o dei tipi di interventi

8.2.16.3.4.9.1. Rischio/rischi inerenti all'attuazione delle misure

L'autorità di Gestione e l'Organismo pagatore hanno svolto un'attenta valutazione della verificabilità e controllabilità di questa misura alla luce delle condizioni di ammissibilità, criteri di selezione ed altre disposizioni. Inoltre si è tenuto conto delle esperienze del passato o vero delle risultanze dei controlli svolti dalla Corte dei Conti europea e dalla Commissione Europea, nonché dei controlli nazionali e sono stati individuati i seguenti aspetti di rischio:

R1. Procedure di selezione dei fornitori adottate dai beneficiari privati: vi è la necessità di garantire la reale concorrenza, trasparenza e pubblicità, al fine di una sana gestione finanziaria e ottenere il miglior rapporto qualità-prezzo.

R2. Ragionevolezza dei costi: talune tipologie di spesa come costi operativi, costi di formazione, costi finanziari e costi per sviluppare le attività di monitoraggio e valutazione della strategia di sviluppo locale, costi di animazione volti a favorire i contatti tra gli attori locali, costi per la diffusione di informazioni e delle opportunità offerte dalla strategia, costi per il supporto ai potenziali beneficiari per preparare e sviluppare progetti, possono presentare elementi di non confrontabilità rispetto a prezzari o riferimenti di mercato, per cui ne può risultare rischiosa la valutazione di congruità.

R3. Adeguatezza del sistema di controllo: per l'imputabilità dei costi all'attività di animazione riguardo all'ammissibilità dei costi sostenuti dai GAL, può sussistere il rischio nella valutazione, che i costi non siano effettivamente finalizzati all'attività di animazione, in particolar modo per quanto riguarda la categoria delle spese correnti, che si prevede debbano essere *"oggettivamente"* legate alle attività di animazione.

Altri rischi non codificati nella Fiche relativa all'art. 62 del Reg.CE 1305/2013:

R10. Problematiche demandate alla formulazione dei documenti attuativi: benché il meccanismo di selezione dei GAL non rientri direttamente nella procedura attuativa della presente misura, il pagamento dei costi di gestione e di animazione discende direttamente dalle valutazioni fatte in sede di selezione del GAL e delle SSL, pertanto è opportuno segnalare la necessità di evitare i seguenti rischi: che la struttura amministrativa sia inadeguata alla realizzazione del programma; che la tenuta nel tempo del partenariato su progetti complessi possa rivelarsi labile; che l'assetto societario possa non garantire il mantenimento di vincoli o impegni anche successivi al pagamento che dovessero essere connessi alla realizzazione delle diverse operazioni.

R11. Rischio connesso alle condizioni di sostenibilità amministrativa / organizzativa:elemento di

fonte: http://burc.regione.campania.it

rischio può consistere nel fatto che non siano adeguatamente regolati i conflitti di interesse tra soggetti incaricati della selezione delle operazioni e soggetti beneficiari.

8.2.16.3.4.9.2. Misure di attenuazione

M1. Procedure di selezione dei fornitori adottate dai beneficiari privati: nella valutazione dell'ammissibilità delle spese sulle domande di pagamento, gli organismi addetti al controllo valuteranno se i beneficiari si sono correttamente attenuti ai criteri e alle modalità di selezione dei fornitori al fine di garantire la reale concorrenza, trasparenza e pubblicità, e conseguire una sana gestione finanziaria e il migliore rapporto qualità-prezzo.

M2. Ragionevolezza dei costi: per evitare i rischi indicati in merito alla definizione della congruità della spesa ammessa, nella valutazione dell'ammissibilità delle spese sulle domande di pagamento, gli organismi addetti al controllo valuteranno per quanto possibile la congruità della spesa sulla base dei documenti attuativi e delle linee guida delle spese ammissibili.

M3. Adeguatezza del sistema di controllo: per evitare i rischi connessi ad una errata imputazione dei costi relativi all'attività di animazione, saranno individuati nei documenti attuativi gli elementi oggettivi da considerare per accertare la diretta imputabilità delle spese all'attività di animazione.

M10. Problematiche demandate alla formulazione dei documenti attuativi: relativamente alle caratteristiche del GAL, a livello di documenti attuativi saranno fissati: i requisiti minimi relativi alla struttura amministrativa e gestionale del GAL; i tempi minimi di durata del rapporto di partenariato coerenti con le esigenze di esecuzione e funzionamento della SSL e con gli eventuali vincoli e impegni successivi al pagamento; i requisiti minimi a livello di capacità finanziaria e garanzie a copertura di potenziali situazioni debitorie che potrebbero determinarsi nei confronti dell'OP.

M11. Rischio connesso alle condizioni di sostenibilità amministrativa/organizzativa: i GAL si dovranno dotare, già nella formulazione della SSL di un regolamento interno nel quale siano descritte, tra l'altro, le procedure di istruttoria e accertamento finale, le modalità per garantire il rispetto della legge n. 241/90 e del D.P.R. n. 445/00 e procedure adeguate per evitare i conflitti di interesse. Tali procedure devono essere chiare, obiettive e trasparenti. L'Autorità di Gestione ne valuterà il rispetto e l'efficacia in itinere nel corso dell'attività di controllo.

8.2.16.3.4.9.3. Valutazione generale della misura

Gli elementi di maggiore dettaglio relativi all'intervento saranno definiti puntualmente nei bandi e nelle disposizioni attuative, pubblicati sul Bollettino Ufficiale della Regione Campania (BURC) e sul portale dell'Agricoltura - sito ufficiale dell'Assessorato all'Agricoltura della Regione Campania - all'indirizzo web http://www.sito.regione.campania.it/agricoltura/home.htm, per assicurare la massima trasparenza delle procedure. L'Autorità di Gestione e l'Organismo Pagatore AGEA utilizzano il Sistema Informativo VCM *Verificabilità e Controllabilità delle Misure* reso disponibile dalla Rete Rurale Nazionale, al fine di assicurare uniformità nell'esecuzione delle verifiche e valutare congiuntamente le modalità di esecuzione dei controlli e di corretta compilazione delle apposite *check list*, predisposte all'interno del Sistema stesso, che verranno messe a disposizione sia dei beneficiari che del personale che eseguirà i controlli.

fonte: http://burc.regione.campania.it

rischio può consistere nel fatto che non siano adeguatamente regolati i conflitti di interesse tra soggetti incaricati della selezione delle operazioni e soggetti beneficiari.

8.2.16.3.4.9.2. Misure di attenuazione

M1. Procedure di selezione dei fornitori adottate dai beneficiari privati: nella valutazione dell'ammissibilità delle spese sulle domande di pagamento, gli organismi addetti al controllo valuteranno se i beneficiari si sono correttamente attenuti ai criteri e alle modalità di selezione dei fornitori al fine di garantire la reale concorrenza, trasparenza e pubblicità, e conseguire una sana gestione finanziaria e il migliore rapporto qualità-prezzo.

M2. Ragionevolezza dei costi: per evitare i rischi indicati in merito alla definizione della congruità della spesa ammessa, nella valutazione dell'ammissibilità delle spese sulle domande di pagamento, gli organismi addetti al controllo valuteranno per quanto possibile la congruità della spesa sulla base dei documenti attuativi e delle linee guida delle spese ammissibili.

M3. Adeguatezza del sistema di controllo: per evitare i rischi connessi ad una errata imputazione dei costi relativi all'attività di animazione, saranno individuati nei documenti attuativi gli elementi oggettivi da considerare per accertare la diretta imputabilità delle spese all'attività di animazione.

M10. Problematiche demandate alla formulazione dei documenti attuativi: relativamente alle caratteristiche del GAL, a livello di documenti attuativi saranno fissati: i requisiti minimi relativi alla struttura amministrativa e gestionale del GAL; i tempi minimi di durata del rapporto di partenariato coerenti con le esigenze di esecuzione e funzionamento della SSL e con gli eventuali vincoli e impegni successivi al pagamento; i requisiti minimi a livello di capacità finanziaria e garanzie a copertura di potenziali situazioni debitorie che potrebbero determinarsi nei confronti dell'OP.

M11. Rischio connesso alle condizioni di sostenibilità amministrativa/organizzativa: i GAL si dovranno dotare, già nella formulazione della SSL di un regolamento interno nel quale siano descritte, tra l'altro, le procedure di istruttoria e accertamento finale, le modalità per garantire il rispetto della legge n. 241/90 e del D.P.R. n. 445/00 e procedure adeguate per evitare i conflitti di interesse. Tali procedure devono essere chiare, obiettive e trasparenti. L'Autorità di Gestione ne valuterà il rispetto e l'efficacia in itinere nel corso dell'attività di controllo.

8.2.16.3.4.9.3. Valutazione generale della misura

Gli elementi di maggiore dettaglio relativi all'intervento saranno definiti puntualmente nei bandi e nelle disposizioni attuative, pubblicati sul Bollettino Ufficiale della Regione Campania (BURC) e sul portale dell'Agricoltura - sito ufficiale dell'Assessorato all'Agricoltura della Regione Campania - all'indirizzo web http://www.sito.regione.campania.it/agricoltura/home.htm, per assicurare la massima trasparenza delle procedure. L'Autorità di Gestione e l'Organismo Pagatore AGEA utilizzano il Sistema Informativo VCM *Verificabilità e Controllabilità delle Misure* reso disponibile dalla Rete Rurale Nazionale, al fine di assicurare uniformità nell'esecuzione delle verifiche e valutare congiuntamente le modalità di esecuzione dei controlli e di corretta compilazione delle apposite *check list*, predisposte all'interno del Sistema stesso, che verranno messe a disposizione sia dei beneficiari che del personale che eseguirà i controlli.

fonte: http://burc.regione.campania.it

8.2.16.3.4.10. Metodo per il calcolo dell'importo o del tasso di sostegno, se del caso

Non previsto

8.2.16.3.4.11. Informazioni specifiche della misura

Descrizione degli elementi obbligatori dello sviluppo locale di tipo partecipativo (di seguito: "SLTP") di cui la misura LEADER è composta: supporto tecnico preparatorio, attuazione di operazioni nell'ambito della strategia SLTP, preparazione e attuazione di attività di cooperazione del gruppo di azione locale (di seguito: "GAL"), costi di esercizio e animazione di cui all'articolo 35, paragrafo 1, del regolamento (UE) n. 1303/2013

I riferimenti sono contenuti nelle informazioni specifiche della misura.

Descrizione dell'utilizzo del kit di avviamento LEADER di cui all'articolo 43 del regolamento (UE) n. 1305/2013 in quanto tipo specifico di supporto preparatorio, se necessario

Non prevista.

Descrizione del sistema di presentazione permanente dei progetti di cooperazione LEADER di cui all'articolo 44, paragrafo 3, del regolamento (UE) n. 1305/2013

I riferimenti sono contenuti nelle informazioni specifiche della misura.

Procedura e scadenze per la selezione delle strategie di sviluppo locale

I riferimenti sono contenuti nelle informazioni specifiche della misura.

Giustificazione della selezione, ai fini dell'attuazione della strategia di sviluppo locale, di zone geografiche la cui popolazione non rientra nei limiti di cui all'articolo 33, paragrafo 6, del regolamento (UE) n. 1303/2013

I riferimenti sono contenuti nelle informazioni specifiche della misura.

Coordinamento con gli altri Fondi strutturali e d'investimento europei (di seguito: "i fondi SIE") per quanto concerne lo sviluppo locale di tipo partecipativo, compresa l'eventuale soluzione adottata per quanto concerne il ricorso all'opzione del Fondo capofila, e ogni complementarità globale tra i fondi SIE nel finanziamento del supporto preparatorio

fonte: http://burc.regione.campania.it

I riferimenti sono contenuti nelle informazioni specifiche della misura.

Eventuale possibilità di versamento di anticipi

E’ ammessa la possibilità di riconoscere un anticipo limitato al 50% del contributo pubblico alle spese di gestione e di animazione ai sensi dell’art.42(2), paragrafo 2 del Reg. (UE) 1305/13.

Definizione dei compiti dell'autorità di gestione, dell'organismo pagatore e dei GAL nell'ambito di LEADER, in particolare per quanto riguarda la procedura di selezione trasparente e non discriminatoria e i criteri obiettivi per la selezione di operazioni di cui all'articolo 34, paragrafo 3, lettera b), del regolamento (UE) n. 1303/2013

I riferimenti sono contenuti nelle informazioni specifiche della misura.

Descrizione dei meccanismi di coordinamento previsti e delle complementarietà garantite con azioni finanziate nel quadro di altre misure di sviluppo rurale, in particolare per quanto riguarda: gli investimenti in attività extra-agricole e gli aiuti all'avviamento di imprese a norma dell'articolo 19 del regolamento (UE) n. 1305/2013, gli investimenti a norma dell'articolo 20 del regolamento (UE) n. 1305/2013, la cooperazione a norma dell'articolo 35 del regolamento (UE) n. 1305/2013, in particolare l'attuazione di strategie di sviluppo locale condotte attraverso partenariati tra settore pubblico e privato

I riferimenti sono contenuti nelle informazioni specifiche della misura.

8.2.16.4. Verificabilità e controllabilità delle misure e/o dei tipi di interventi

8.2.16.4.1. Rischio/rischi inerenti all'attuazione delle misure

I riferimenti sono contenuti nelle informazioni specifiche delle operazioni.

8.2.16.4.2. Misure di attenuazione

I riferimenti sono contenuti nelle informazioni specifiche delle operazioni.

8.2.16.4.3. Valutazione generale della misura

I riferimenti sono contenuti nelle informazioni specifiche delle operazioni.

fonte: http://burc.regione.campania.it

8.2.16.5. Metodo per il calcolo dell'importo o del tasso di sostegno, se del caso

Non previsto.

8.2.16.6. Informazioni specifiche della misura

Descrizione degli elementi obbligatori dello sviluppo locale di tipo partecipativo (di seguito: "SLTP") di cui la misura LEADER è composta: supporto tecnico preparatorio, attuazione di operazioni nell'ambito della strategia SLTP, preparazione e attuazione di attività di cooperazione del gruppo di azione locale (di seguito: "GAL"), costi di esercizio e animazione di cui all'articolo 35, paragrafo 1, del regolamento (UE) n. 1303/2013

Gli elementi obbligatori dello sviluppo locale di tipo partecipativo già descritte nelle schede relative alle sottomisure sono:

a) supporto tecnico preparatorio di cui al par.1, lett.a dell'art.35 del regolamento (UE) n.1303/13 nella sottomisura 19.1;

b) attuazione di operazioni nell'ambito della strategia dello sviluppo locale partecipativo di cui al par.1, lett.b dell'art.35 del regolamento (UE) n.1303/13 nella sottomisura 19.2;

c) preparazione e attuazione di attività di cooperazione del gruppo di azione locale par.1, lett.c dell'art.35 del regolamento (UE) n.1303/13 nella sottomisura 19.3;

d) costi di esercizio e animazione di cui al par.1, lett.d) ed e) dell'art.35 del regolamento (UE) n.1303/13 nella sottomisura 19.4.

Descrizione dell'utilizzo del kit di avviamento LEADER di cui all'articolo 43 del regolamento (UE) n. 1305/2013 in quanto tipo specifico di supporto preparatorio, se necessario

Non previsto.

Descrizione del sistema di presentazione permanente dei progetti di cooperazione LEADER di cui all'articolo 44, paragrafo 3, del regolamento (UE) n. 1305/2013

L'attività di cooperazione è parte della SSL e perciò, tale attività, deve essere descritta nella SSL.

Il piano finanziario della SSL, pertanto, comprende le attività di cooperazione e la dotazione finanziaria prevista per i costi dell'attività di cooperazione.

I compiti di selezione dei progetti di cooperazione interterritoriali e transnazionali e di concessione dei

fonte: http://burc.regione.campania.it

benefici, sono svolti dall'AdG.

Procedura e scadenze per la selezione delle strategie di sviluppo locale

Le strategie di sviluppo locale sono selezionate con bando pubblico emesso dall'Autorità di Gestione dopo la decisione della Commissione UE che approva il PSR Campania 2014-2020. Il processo di selezione si completerà al massimo entro due anni dall'approvazione dell'Accordo di Partenariato.

Nel caso in cui non venga selezionato un numero di GAL e di SSL sufficienti ad assorbire tutte le risorse finanziarie disponibili, la Regione si riserva la possibilità di procedere alla pubblicazione di un nuovo bando per l'assegnazione delle risorse finanziarie residue, e/o di assegnare pro-quota le risorse ancora disponibili ai GAL già selezionati nel limite massimo di 12 Meuro per ciascun GAL. In ogni caso la selezione dei GAL e delle SSL è completata entro il 31 dicembre 2017.

Il numero di GAL e di SSL selezionate, in ogni caso, non sarà superiore a quindici per evitare un'eccessiva parcellizzazione territoriale che impedirebbe un'aggregazione significativa. Infatti un'area ammissibile più ampia (min. 30.000 abitanti max 150.000 abitanti) dà l'opportunità ad ogni singolo GAL di spingere all'aggregazione territoriale e avere a disposizione maggiore massa critica in termini di risorse umane, finanziarie ed economiche in grado di sostenere una strategia di sviluppo duratura.

Le strategie presentate dai GAL sono selezionate sulla base di un'istruttoria tecnica, amministrativa e finanziaria, svolta da un comitato di selezione istituito con provvedimento dell'AdG e rappresentativo delle strutture regionali interessate per materia all'attuazione delle SSL, in coerenza con le indicazioni dell'art.33, par.1 del Reg. (UE) 1303/2013

La Regione, approvata la graduatoria, fissa i termini entro i quali i Gal selezionati devono avviare la relativa attuazione operativa pena la decadenza del finanziamento.

Il calendario per la selezione dei GAL e delle relative strategie è descritto nella descrizione generale della misura.

Il Comitato di selezione redigerà per ciascuna SSL una scheda di valutazione ed elaborerà una proposta di graduatoria.

I GAL e le SSL sono approvate contestualmente con provvedimento dell'AdG.

Giustificazione della selezione, ai fini dell'attuazione della strategia di sviluppo locale, di zone geografiche la cui popolazione non rientra nei limiti di cui all'articolo 33, paragrafo 6, del regolamento (UE) n. 1303/2013

L'innalzamento del tetto minimo della popolazione a 30.000 abitanti è giustificata dalla necessità di evitare, nelle aree della Campania, la presenza di due GAL su un territorio con caratteristiche territoriali e socio economiche omogenee.

fonte: http://burc.regione.campania.it

Coordinamento con gli altri Fondi strutturali e d'investimento europei (di seguito: "i fondi SIE") per quanto concerne lo sviluppo locale di tipo partecipativo, compresa l'eventuale soluzione adottata per quanto concerne il ricorso all'opzione del Fondo capofila, e ogni complementarità globale tra i fondi SIE nel finanziamento del supporto preparatorio

Non è previsto l'approccio multifondo.

Eventuale possibilità di versamento di anticipi

Per la sottomisura 19.1 non sono previste anticipazioni.

Per la sottomisura 19.2 - intervento19.2.1 i beneficiari diversi dai GAL possono chiedere, anticipazioni ai sensi dell'art.45 del Reg.(UE) n.1305/13 solo per investimenti.

Per la sottomisura 19.3 i GAL possono chiedere anticipazioni ai sensi del par.2, lett.d, art.45 del Reg.(UE) n.1305/13.

Per la sottomisura 19.4, i GAL possono chiedere una anticipazione limitata al 50% del contributo pubblico alle spese di gestione e di animazione, ai sensi dell'art.42, paragrafo 2 del Reg. (UE) 1305/13.

Definizione dei compiti dell'autorità di gestione, dell'organismo pagatore e dei GAL nell'ambito di LEADER, in particolare per quanto riguarda la procedura di selezione trasparente e non discriminatoria e i criteri obiettivi per la selezione di operazioni di cui all'articolo 34, paragrafo 3, lettera b), del regolamento (UE) n. 1303/2013

I compiti dell'AdG, dell'Organismo Pagatore e dei GAL sono quelli previsti dai regolamenti comunitari.

In particolare per gli interventi della sottomisura 19.2 che prevedono bandi emessi dal GAL delle cui azioni sono beneficiari soggetti diversi dal GAL i compiti del GAL sono:

a. rafforzare la capacità dei soggetti locali di elaborare e attuare operazioni, anche stimolandone le capacità di gestione dei progetti;
b. elaborare una procedura di selezione trasparente e non discriminatoria e criteri oggettivi di selezione delle operazioni che evitino i conflitti d'interessi, che garantiscono che almeno il 50% dei voti espressi nelle decisioni di selezione provenga da partner che sono autorità non pubbliche e che consentano la selezione mediante procedura scritta;
c. garantire la coerenza con la SSL nella selezione delle operazioni, stabilendo l'ordine di priorità di tali operazioni in funzione del loro contributo al conseguimento degli obiettivi e dei target di tale strategia;
d. preparare e pubblicare i bandi per la selezione delle operazioni compresa la definizione dei criteri di selezione;
e. ricevere e valutare le domande di aiuto;
f. selezionare le operazioni e fissare l'importo del sostegno, presentando le proposte selezionate alla Regione Campania per effettuare una verifica dell'ammissibilità ai sensi dell'articolo 34, par. 3, lett. f del Regolamento (UE) n. 1303/2013, prima dell'approvazione della graduatoria di merito e della concessione dei benefici da parte del GAL;
g. verificare l'attuazione della SSL e delle operazioni finanziate (monitoraggio) e condurre attività di

fonte: http://burc.regione.campania.it

valutazioni specifiche legate a tale strategia (valutazione).

Nessuna delega relativa ai pagamenti dei beneficiari è data ai GAL. La materiale gestione delle risorse finanziarie esula dunque dai compiti e dalle responsabilità dei GAL, essendo demandata integralmente, come per le altre misure del PSR, all'Organismo Pagatore. Resta il fatto che i GAL rimangono responsabili e quindi garanti del buon funzionamento del partenariato e della corretta gestione dei fondi pubblici.

Le spese dichiarate ammissibili dall'AdG sono riepilogate nella domanda di pagamento che viene inoltrata all'Organismo Pagatore che dopo aver esperito tutti i controlli e le verifiche di propria competenza, provvede a liquidare le spese certificate agli eventi diritto.

Per gli interventi delle sottomisure 19.1, 19.3 e 19.4, con beneficiario il GAL, è prevista la regia diretta (azioni dirette). Per tali interventi i GAL già selezionati per accedere al sostegno devono presentare domanda di aiuto e/o di pagamento all'Organismo Pagatore. L'erogazione del contributo da parte dell'Organismo Pagatore sarà comunque subordinata all'esito positivo del controllo tecnico-amministrativo effettuato sui GAL e al rilascio di apposito nulla osta dell'Autorità di Gestione o degli uffici regionali.

L'Autorità di Gestione prevede di predisporre un apposito spazio nell'ambito del proprio sito web al fine di seguire lo sviluppo e l'evoluzione di tutte le eventuali iniziative avviate sul territorio regionale dai GAL.

I GAL selezionati saranno - nei confronti della Regione Campania, dello Stato italiano e dell'Unione Europea, i soggetti responsabili dell'attuazione della strategia di sviluppo locale Leader e del corretto utilizzo dei fondi. Pertanto, ciascun GAL è tenuto ad attuare la strategia di sviluppo locale Leader approvata nel rispetto di quanto previsto dalla vigente normativa comunitaria, nazionale e regionale.

Descrizione dei meccanismi di coordinamento previsti e delle complementarietà garantite con azioni finanziate nel quadro di altre misure di sviluppo rurale, in particolare per quanto riguarda: gli investimenti in attività extra-agricole e gli aiuti all'avviamento di imprese a norma dell'articolo 19 del regolamento (UE) n. 1305/2013, gli investimenti a norma dell'articolo 20 del regolamento (UE) n. 1305/2013, la cooperazione a norma dell'articolo 35 del regolamento (UE) n. 1305/2013, in particolare l'attuazione di strategie di sviluppo locale condotte attraverso partenariati tra settore pubblico e privato

Nell'intento di promuovere la massima efficacia e coerenza nell'ambito degli interventi finanziabili ai sensi degli articoli 19, 20 e 35 del Reg. (UE) n. 1305/13, la Regione Campania ha definito le sottomisure da attivare in attuazione delle strategie di sviluppo locale In particolare, le tipologie di operazioni individuate sono quelle analoghe alle misure che nel PSR 2007-2013 hanno raggiunto il maggior numero di beneficiari e precisamente: art 19, con riferimento alla sottomisura 6.2 e sottomisura 6.4; art.20, con riferimento alla sottomisura 7.4, sottomisura 7.5 e sottomisura 7.6; art.35, con riferimento alla sottomisura 16.3 e sottomisura 16.9; sono attivati sia dalle misure del PSR che dalle strategie di sviluppo locale.

I GAL per queste sottomisure dovranno applicare, nell'ambito della propria strategia del *bottom-up* condizioni di ammissibilità e criteri di selezione diversi dalle misure del PSR in coerenza con le aree tematiche prescelte, i contenuti delle strategie individuate per lo sviluppo del territorio e con il PSR; utilizzare criteri oggettivi, coerenti e pertinenti, elaborando apposite declaratorie per semplificare la selezione degli interventi; promuovendo le pari opportunità e la non discriminazione; evitare i conflitti d'interesse ai sensi del par.3, lett. b art. 34, del regolamento (UE) n.1303/2013 specificando nel regolamento

fonte: http://burc.regione.campania.it

interno le procedure che verranno adottate nel caso vengano presentate domande di aiuto da parte dei soci del GAL o da membri del Consiglio di Amministrazione (CdA); chiarire le modalità di gestione che vedono il coinvolgimento del personale del GAL nelle fasi di selezione dei progetti; garantire la massima trasparenza delle procedure.

I membri dell'organo decisionale del GAL non possono far parte di alcuna commissione di valutazione.

Considerata l'impossibilità di conoscere a priori le caratteristiche e i principi per la definizione dei criteri di selezione, questi saranno valutati in sede di selezione dei GAL e delle SSL ed approvati ai sensi dell'art.49 del reg.(UE) n.1305/13.

Le aliquote d'intensità di aiuto sono quelle previste dai GAL nelle operazioni di riferimento delle SSL nel rispetto dei limiti previsti nel quadro giuridico dell'all.2 del Reg. (UE) n.1305/13. Inoltre queste devono rispettare le regole in materia di Aiuti di Stato, la regola *de minimis* ai sensi del Reg. (UE) 1407/2013.

Inoltre i GAL non potranno essere i beneficiari delle operazioni della sottomisura 19.2

La gestione di tutte le misure del PSR, comprese quelle attuabili sulla base di una strategia di sviluppo locale, è supportata dallo stesso sistema informativo per garantire i controlli e le verifiche rispetto alla complementarietà degli interventi che possono essere finanziati sia in ambito Leader che nell'ambito del PSR.

L'Amministrazione regionale verificherà puntualmente i bandi attivati dai GAL in esecuzione delle proprie strategie e verificherà i potenziali rischi di sovrapposizione con le misure standard del programma, all'atto della selezione dei GAL e delle SSL.

8.2.16.7. Altre rilevanti osservazioni, utili ai fini della comprensione e dell'attuazione della misura

Nella programmazione 2007-2013 si sono generati allungamenti dei tempi di attuazione in quanto la selezione dei GAL, dei PSL e la verifica bandi, a cui si è aggiunto l'aggravio dei ricorsi amministrativi, è stata effettuata in 3 fasi distinte e successive fra loro.

Sulla scorta di tale esperienza nel PSR Campania 2014-2020 si è scelto di effettuare contestualmente la selezione dei GAL e delle SSL.

La verifica dei bandi dei GAL, relativi alle misure del PSR, sarà svolta dal Comitato di selezione contestualmente alla selezione dei GAL e delle SSL per evitare sovrapposizioni con le schede di misura del PSR.

fonte: http://burc.regione.campania.it

9. PIANO DI VALUTAZIONE

9.1. Obiettivi e scopo

Una dichiarazione relativa agli obiettivi e allo scopo del piano di valutazione, basata sulla garanzia che siano intraprese attività di valutazione sufficienti e adeguate, volte in particolare a fornire le informazioni necessarie alla direzione del programma, alle relazioni annuali sull'attuazione nel 2017 e nel 2019 e alla valutazione ex post, nonché a garantire che siano disponibili i dati necessari ai fini della valutazione del PSR.

La Regione Campania, al fine di garantire la corretta ed efficace attuazione del Programma di Sviluppo Rurale 2014-2020, in conformità a quanto previsto dagli artt. 8, 67, 68, 69, 70, 71, 75, 76, 79 del Regolamento (UE) n. 1305/2013 del Consiglio sul sostegno allo sviluppo rurale da parte del Fondo europeo agricolo per lo sviluppo rurale (Reg. SR), degli articoli 27, 50, 54-57 del Regolamento (UE) 1303/2013 recante disposizioni comuni sui Fondi comunitari (Reg. CPR), del Reg. 808/2014 della Commissione allegato 1 punto 9, ed in coerenza con quanto previsto nell'ambito dell'Accordo di Partenariato, redige un Piano di Valutazione (PdV) .

Il Piano di Valutazione descrive come si svolgerà e sarà riportata l'attività di monitoraggio e valutazione durante il periodo di programmazione 2014-2020. Pertanto esso è redatto al fine di garantire che le attività di monitoraggio e valutazione intraprese siano sufficienti ed adeguate, in particolare a fornire le informazioni necessarie per la conduzione del programma, per le Relazioni di Attuazione Annuali Standard (RAES), per le Relazioni di Attuazione Annuali Ampliate (RAEA) nell'ambito del 2017 e del 2019 e per la valutazione ex post, nonché per garantire la disponibilità dei dati necessari per la valutazione del PSR.

In particolare, il PdV identifica in che modo sono disponibili:

- le informazioni necessarie per la conduzione del programma e in che modo saranno utilizzate nella relazione di attuazione annuale ampliata nel 2017;
- le informazioni necessarie per verificare in *itinere* il raggiungimento degli obiettivi e in che modo saranno utilizzate tali informazioni nella relazione di attuazione annuale ampliata nel 2019;
- i dati necessari per la valutazione nel momento opportuno ed in un formato appropriato;
- i risultati negli anni 2017 e 2019 per consentirne l'aggregazione a livello di priorità e di focus area.

Il piano di valutazione della Regione Campania è informato ai seguenti principi:

1. Proporzionalità: la scala delle attività di monitoraggio e valutazione nelle diverse parti del programma deve essere appropriata alle dimensioni degli elementi da valutare;
2. Diversità: devono essere impiegate tecniche differenti per valutare e monitorare i diversi aspetti del programma.
3. Tempestività: occorre garantire che le attività di monitoraggio e valutazione siano eseguite nei tempi giusti per informare l'Autorità di Gestione e gli *stakeholders* dell'impatto e dell'efficacia del programma;
4. Targhettizzazione: collegato al principio di proporzionalità, esprime la necessità di organizzare attività di monitoraggio e valutazione tese a verificare che il programma sia indirizzato al raggiungimento delle priorità di *policy*. Più chiaramente sono definiti gli obiettivi strategici del Programma, più facilmente sarà possibile valutare il raggiungimento di tali obiettivi.

fonte: http://burc.regione.campania.it

9.2. Governance e coordinamento

Breve descrizione delle modalità di monitoraggio e valutazione per il PSR, in cui si identificano i principali organismi coinvolti e le loro responsabilità. Spiegazione del modo in cui le attività di valutazione sono legate all'attuazione del PSR in termini di contenuto e tempi.

Una efficace attività valutativa non può prescindere dal sistema di governance e coordinamento che viene predisposto.

I principali organismi coinvolti nell'attività di monitoraggio e valutazione dei PSR sono: l'Autorità di Gestione del PSR Campania 2014-2020, l'Organismo Pagatore AGEA, il Comitato di Sorveglianza, un gruppo direttivo della valutazione e monitoraggio, il Valutatore Indipendente, i beneficiari, i gruppi di azione locale (GAL), la rete rurale nazionale (RRN).

La Direzione Generale per le Politiche Agricole, Alimentari e Forestali della Regione Campania, in funzione di **Autorità di Gestione (AdG)** del Programma di Sviluppo Rurale è responsabile del funzionamento e della governance del sistema di monitoraggio e valutazione del programma, nonché della qualità, della puntualità e della comunicazione dei risultati. In particolare:

- assicura l'esistenza di un sistema elettronico adeguato e sicuro per la registrazione e per la conservazione, gestione e trasmissione dei dati statistici sul programma e sulla sua attuazione, richiesti al fine di monitoraggio e valutazione e segnatamente delle informazioni necessarie per monitorare i progressi compiuti nella realizzazione degli obiettivi e delle priorità prestabiliti;
- garantisce che la valutazione ex ante sia conforme al sistema di monitoraggio e valutazione;
- accerta che sia stato predisposto il Piano di Valutazione, che la valutazione ex post sia stata effettuata entro i termini previsti dal regolamento e che dette valutazioni siano conformi al sistema di monitoraggio e valutazione;
- controlla la qualità dell'attuazione del programma tramite gli indicatori;
- trasmette al Comitato di Sorveglianza le informazioni e i documenti necessari per monitorare l'attuazione del programma alla luce degli specifici obiettivi e priorità dello stesso;
- redige la Relazione Annuale sullo stato di Attuazione corredata di tabelle di monitoraggio aggregate e la trasmette alla Commissione previa approvazione del Comitato di Sorveglianza;
- comunica i risultati delle valutazioni attraverso la pubblicazione delle relazioni di valutazione.

Le unità operative in cui si articola l'AdG e l'Organismo Pagatore AGEA rappresentano le strutture responsabili della raccolta e trasmissione delle informazioni operative del programma. Sono responsabili della redazione dei format delle domande di aiuto e pagamento, che rappresentano il veicolo principale di raccolta delle informazioni utili per popolare gli indicatori di realizzazione e di risultato.

L'Organismo Pagatore assicura la presenza di un database da cui estrarre dati e informazioni funzionali alle attività di monitoraggio e di valutazione che nel dettaglio interessano i progetti sostenuti, i pagamenti e i controlli eseguiti. Garantisce che la fornitura dei dati e le necessarie elaborazioni degli stessi avvengano in tempi congrui rispetto alle attività di valutazione da svolgere e alla redazione delle relazioni annuali sull'attuazione; questo implica una stretta collaborazione con l'Autorità di Gestione anche attraverso gruppi tecnici di lavoro congiunti.

Il Comitato di Sorveglianza (cfr. cap. 15) valuta l'attuazione del Programma ed i progressi compiuti nel conseguimento dei suoi obiettivi, ed esamina ed approva le relazioni di attuazione annuali prima che vengano trasmesse alla Commissione. Esamina, inoltre, tutti gli aspetti che incidono sui risultati del

fonte: http://burc.regione.campania.it

programma compresi le conclusioni e le verifiche di efficacia dell'attuazione.

Il gruppo direttivo di valutazione e monitoraggio,istituito ad hoc dalla Regione Campania, è costituito da esperti della valutazione interni ed esterni all'amministrazione regionale con funzione di vigilare sul processo di valutazione durante il periodo di programmazione, indirizzarne le attività, e assistere il valutatore indipendente al fine di garantire il corretto svolgimento delle attività di valutazione.

I **Gruppi di Azione Locale** costituiscono parte attiva del sistema di monitoraggio e di valutazione, hanno infatti il dovere di fornire informazioni utili al monitoraggio e alla valutazione del Programma con preciso riferimento alle strategie di sviluppo locale. Essi si rapportano al Valutatore Indipendente che cura il supporto metodologico e il coordinamento delle attività svolte dai GAL.

La **Rete Rurale Nazionale** fornisce il supporto specialistico nell'ambito degli approfondimenti tematici, riveste un ruolo importante nella condivisione e nella diffusione dei risultati del monitoraggio e della valutazione svolti in altre regioni anche al fine di definire approcci armonizzati alla valutazione.

I **beneficiari** degli interventi del PSR costituiscono una parte attiva nell'ambito delle attività di valutazione, in quanto sono destinatari diretti delle indagini del Valutatore finalizzate alla implementazione delle relazioni tematiche. Essi sono infatti obbligati a fornire informazioni pertinenti al sostegno ricevuto dal Programma.

La Regione Campania intende affidare un unico servizio di valutazione per tutto il periodo di attuazione ad un **Valutatore Indipendente** (VI), selezionato tramite gara ad evidenza pubblica, il cui compito sarà, partendo dalle indicazioni del presente piano, quello di elaborare un disegno di valutazione che copra tutto il periodo di vigenza del servizio ed un piano di lavoro articolato per anno. Esso svolge le attività di valutazione acquisendo importanti conoscenze sul Programma e la sua governance che possono aiutare l'Autorità di Gestione a migliorare l'attuazione del Programma stesso. In particolare, formula le richieste di estrazioni di dati dal database dell'Organismo Pagatore, quantifica gli indicatori di risultato e di impatto, predispone le relazioni di valutazione in itinere nel 2017 e nel 2019, fornendo tutti gli elementi necessari per sostanziare adeguatamente le relazioni annuali di esecuzione, predispone le relazioni annuali di approfondimento tematico per le quali svolge indagini ed interviste ad *hoc*, predispone la valutazione ex-post. Formula raccomandazioni per migliorare l'attuazione del Programma e diffonde gli esiti delle attività di valutazione sotto il coordinamento dell'Autorità di Gestione.

I risultati delle attività di valutazione e monitoraggio saranno riportate negli appositi comitati a livello nazionale.

Sviluppo del Sistema informativo

Una delle lezioni apprese dalla Programmazione 2007/2013 è la necessità di migliorare la disponibilità, accessibilità, coerenza e qualità dei dati di monitoraggio fisici e finanziari. In questa direzione si intende riprogettare gli schemi delle domande di aiuto e di pagamento che rappresentano la maggiore fonte di informazione per il monitoraggio ed inserire nei contratti l'obbligo per i beneficiari di fornire informazioni aggiuntive necessarie per le finalità di monitoraggio e valutazione**.** E' altresì necessario che le informazioni raccolte possano essere facilmente archiviate e che gli archivi siano accessibili. A tal fine un gruppo di lavoro dell'Autorità di Gestione si interfaccerà con l'Organismo Pagatore per realizzare un sistema di interscambio calibrato alle necessità delle attività di monitoraggio e valutazione.

fonte: http://burc.regione.campania.it

9.3. Temi e attività di valutazione

Descrizione indicativa dei temi e delle attività di valutazione previsti, compresi, ma non esclusivamente, il rispetto dei requisiti in materia di valutazione di cui al regolamento (UE) n. 1303/2013 e al regolamento (UE) n. 1305/2013. Essa comprende: a) le attività necessarie per valutare il contributo di ciascuna priorità dell'Unione in materia di sviluppo rurale, di cui all'articolo 5 del regolamento (UE) n. 1305/2013, agli obiettivi di sviluppo rurale fissati all'articolo 4 del medesimo regolamento, la valutazione dei valori dell'indicatore di risultato e di impatto, l'analisi degli effetti netti, le questioni tematiche, inclusi i sottoprogrammi, le questioni trasversali, la rete rurale nazionale e il contributo delle strategie di sviluppo locale di tipo partecipativo; b) il sostegno previsto per la valutazione a livello dei GAL; c) elementi specifici del programma, quali il lavoro necessario per elaborare metodologie o per trattare settori strategici particolari.

L'attività di valutazione del PSR 2014-2020 della Regione Campania verterà in primo luogo sulle tematiche individuate nell'allegato V del Reg. di esecuzione (UE) n. 808/2014, che reca le modalità di applicazione del Reg.UE 1305/2013. L'allegato è composto da 18 domande valutative inerenti le singole focus area, 3 domande valutative afferenti altri aspetti dello sviluppo rurale (sinergie tra priorità e focus area, assistenza tecnica, RRN,), 9 domande valutative volte ad indagare i risultati e gli impatti del programma rispetto agli obiettivi della strategia Europa 2020, agli obiettivi specifici della PAC e alle priorità dello sviluppo rurale.

Oltre alle tematiche oggetto dei quesiti valutativi comuni, la Regione Campania approfondirà temi di particolare interesse identificati come prioritari in fase di analisi dei fabbisogni, di valutazione ambientale strategica (VAS) o nel corso del periodo di programmazione a seguito di particolari contingenze.

In particolare si chiederà la valutazione:

- degli indicatori comuni di target, degli indicatori di risultato, degli indicatori di impatto comuni, degli indicatori di contesto comuni e degli eventuali indicatori supplementari di risultato e di impatto. Si terrà conto degli effetti netti;
- dell'efficacia e della pertinenza dei criteri di selezione individuati. Ciò al fine di capire se essi siano effettivamente quelli più efficaci e pertinenti per la selezione di progetti coerenti con gli obiettivi definiti dal programma;
- dell'efficacia del Piano di Comunicazione del PSR Campania 2014-2020;
- del valore aggiunto dell'approccio LEADER, incluso il contributo della strategia di sviluppo locale, ed il supporto programmato per la valutazione a livello GAL;
- del valore aggiunto dei Gruppi Operativi del Partenariato Europeo per l'Innovazione;
- dei risultati ottenuti dall'attuazione delle diverse operazioni inerenti le misure agro-climatico-ambientali;
- dell'efficacia del programma nel sostegno agli approcci integrati, inclusi i progetti di cooperazione;
- dell'efficacia dell'integrazione dei fondi FEASR e FESR relativamente alla difesa idrogeologica del territorio, alla Rete Natura 2000 e al risparmio idrico;
- dell'efficacia della misura relativa alle aree svantaggiate in un'ottica della ridefinizione delle stesse prevista per il 2018;
- dell'esistenza di un'organizzazione della Regione Campania tale da migliorare la capacità amministrativa del Programma;
- dell'efficacia ed efficienza dei controlli in relazione al miglioramento dell'attuazione del Programma e alla riduzione del tasso di errore;
- dell'efficacia dell'implementazione della strategia "Aree Interne" nel PSR Campania;

fonte: http://burc.regione.campania.it

- della performance per quanto riguarda gli obietti dell'Agenda Digitale Europea e più in generale della priorità 6

Saranno altresì oggetto di valutazione il sistema procedurale, organizzativo, gli strumenti per la

semplificazione amministrativa messi in atto dalla Regione Campania, il sistema di monitoraggio, il piano di comunicazione del Programma.

Successivamente, sulla scorta delle prime evidenze derivanti dai risultati dalle attività di monitoraggio del programma, e sulla base delle indicazioni provenienti dal gruppo direttivo di valutazione e monitoraggio, saranno poi identificati alcuni temi sui quali si procederà con un approfondimento della valutazione, quali ad esempio, specifiche misure, singoli bandi, tipologie di beneficiari.

L'attività volta all'implementazione del Piano di Valutazione sarà prioritariamente così sviluppata:

- definizione della domanda valutativa regionale alla base del capitolato per l'affidamento del servizio di valutazione che articola quanto già indicato dal presente piano di valutazione;
- selezione del valutatore indipendente ;
- definizione del disegno della valutazione con analisi della valutabilità del programma;
- relazioni e rapporti di valutazione;
- divulgazione dei risultati della valutazione

Con riferimento all'attività di redazione delle relazioni e dei rapporti essa si esplicherà nell'elaborazione di:

- rapporti annuali di valutazione, dal 2016 al 2024, che analizzano i principali risultati del programma e riportano le informazioni necessarie a dare conto dei progressi compiuti nel conseguimento degli obiettivi del programma. Le relazioni riportano i risultati di eventuali valutazioni tematiche specifiche. Una sintesi delle conclusioni di tali attività viene riportata nella relazione annuale di attuazione, ai sensi dell'allegato VII del Reg. 808/2014, da presentare entro il 30 giugno di ogni anno a partire dal 2016;
- il rapporto di valutazione 2017: che analizza i principali risultati del programma e riporta le informazioni necessarie a dare conto dei progressi compiuti nel conseguimento degli obiettivi del programma; supporta le analisi necessarie alla relazione annuale di attuazione ampliata da presentare nel 2017 con particolare riguardo alla prima verifica dell'avanzamento del programma al 31/12/2016 rispetto ai risultati intermedi del *performance framework* (*milestones*) fornendo indicazioni e suggerimenti; compatibilmente con lo stato di avanzamento del programma offre riposte alle domande valutative di cui all'allegato V del Reg. (UE) n. 808/2014 e agli ulteriori quesiti valutativi specifici di programma;
- il rapporto di valutazione 2019: che analizza i principali risultati del programma e verifica i progressi compiuti nel conseguimento degli obiettivi del programma e il suo contributo alla realizzazione della strategia dell'Unione per una crescita intelligente sostenibile e inclusiva; riporta una valutazione dei progressi compiuti riguardo all'uso integrato delle risorse del FEASR e di altri strumenti finanziari dell'Unione a sostegno dello sviluppo territoriale delle aree rurali, anche attraverso strategie di sviluppo locale; supporta le analisi necessarie alla relazione annuale di attuazione ampliata da presentare nel 2019 con particolare riguardo alla verifica e analisi dell'avanzamento del programma al 31/12/2018 rispetto ai risultati intermedi del *performance framework* (*milestones*); compatibilmente con lo stato di avanzamento del programma offre riposte a quesiti valutativi posti da questionario valutativo comune di cui all'allegato V del Reg. (UE) n. 808/2014 e agli ulteriori

fonte: http://burc.regione.campania.it

quesiti valutativi specifici di programma; fornisce indicazioni utili all'impostazione della programmazione successiva;

- il rapporto di valutazione ex post, da trasmettere alla Commissione entro il 31/12/2024, che esamina l'efficacia l'efficienza e l'impatto del programma e il suo contributo alla strategia dell'Unione per una crescita intelligente, sostenibile e inclusiva, offre riposte a quesiti valutativi posti da questionario valutativo comune di cui all'allegato V del Reg. (UE) n. 808/2014 e agli ulteriori quesiti valutativi specifici di programma.

Al fine di consentire una adeguata valutazione dei risultati del programma, al Valutatore Indipendente verrà richiesto di utilizzare i metodi e gli strumenti di volta in volta più opportuni, quali le banche dati esistenti, anche di natura amministrativa, piuttosto che indagini campionarie ad *hoc* presso i beneficiari, ed analisi controfattuali.

9.4. Dati e informazioni

Breve descrizione del sistema per la registrazione, la conservazione, la gestione e la trasmissione di dati statistici relativi all'attuazione del PSR e per la fornitura di dati di monitoraggio ai fini della valutazione. L'identificazione delle fonti di dati da utilizzare, le lacune in termini di dati, le potenziali questioni istituzionali connesse con la fornitura dei dati e le soluzioni proposte. La presente sezione è finalizzata a dimostrare che saranno operativi a tempo debito sistemi adeguati di gestione dei dati.

Le informazioni utili per monitorare e valutare il Programma di Sviluppo Rurale saranno fornite da un mix di base dati.

In generale indicatori di output, risultato, di risultato complementari e di realizzazione saranno popolati con le informazioni raccolte dall'Autorità di Gestione e dall'Organismo Pagatore. I format delle domanda di aiuto e di pagamento saranno progettati per ciascuna operazione, al fine di rispondere in maniera puntuale ai fabbisogni di monitoraggio e valutazione. Gli indicatori saranno popolati sia con le informazioni estrapolate dalla documentazione tecnico-amministrativa che accompagna le singole operazioni durante l'intero ciclo di vita del progetto sia mediante il ricorso a metodi valutativi alternativi (es. sondaggi, interviste ecc).

Per popolare gli indicatori di impatto, invece, si farà per lo più ricorso ad altri metodi utilizzando diversi strumenti e fonti dati più ampie per ottenere il quadro degli effetti netti del programma sugli obiettivi strategici individuati. Tuttavia, le evidenze di taluni impatti possono essere raccolte anche nel corso delle valutazioni in itinere.

Fornitura dei dati dai beneficiari

Come indicato nella sezione Governance e Coordinamento, su richiesta dell'Autorità di Gestione o dell'Organismo Pagatore, i beneficiari sono obbligati a fornire informazioni aggiuntive utili per il monitoraggio e la valutazione; tale obbligo è inserito negli impegni del beneficiario. Di maggior rilievo rispetto al precedente periodo di programmazione il ruolo dei GAL nell'implementazione del monitoraggio e della valutazione degli interventi realizzati nell'ambito dell'approccio CLLD. I GAL pertanto dovranno intercettare, con gli strumenti informativi in uso, tutto il set di dati minimi inerenti le operazioni e i relativi beneficiari, e garantire all'AdG e al valutatore le informazioni complete e tempestive necessarie ai fini del

fonte: http://burc.regione.campania.it

monitoraggio e valutazione del programma.

Sviluppo del Sistema Informativo

Per la programmazione 2007/2013 le attività del programma sono state supportate dal Sistema Informativo Agricolo Nazionale (SIAN) dell'OP AGEA che gestisce i fascicoli aziendali di tutti i beneficiari, i pagamenti del primo pilastro ed il SIGC e dal Sistema Informativo regionale (SIR).

Segnatamente, attraverso il SIAN erano gestite le domande di pagamento di tutte le misure e le domande di aiuto/pagamento delle misure a superficie. Attraverso il sistema informativo regionale, invece venivano presentate on-line le domande di aiuto delle misure strutturali e gestite la procedure di concessione degli aiuti. I due sistemi erano in comunicazione attraverso una piattaforma di interscambio dati. Per il monitoraggio erano utilizzati sia il sistema di reporting del SIR sia il sistema di restituzione dati registrati ed archiviati nel SIAN.

Per la programmazione 2014/2020 la Regione Campania intende reingegnerizzare il processo per rispondere alle esigenze della nuova programmazione, per migliorare la semplificazione, per disegnare un sistema di reporting, calibrato alle molteplici esigenze di monitoraggio e valutazione. In tal senso si utilizzerà il sistema informativo implementato dall' Organismo Pagatore AGEA per la gestione di tutte le domande sia di aiuto che di pagamento in modo da superare l'attuale dicotomia. Il sistema garantirà a partire dal 2015 l'operatività delle funzioni di acquisizione e istruttoria delle domande di aiuto e di pagamento nonché, quella delle specifiche funzioni di supporto al monitoraggio e alla valutazione, in particolare in termini di estrapolazione dei valori assunti dagli indicatori di interesse. Il sistema informativo consentirà la registrazione, conservazione e aggiornamento dei dati che alimentano gli indicatori comuni e aggiuntivi ai fini del monitoraggio finanziario, fisico, procedurale degli interventi e della valutazione del programma.

Sistema di monitoraggio

Allo scopo di garantire il monitoraggio del programma l'Organismo Pagatore implementerà - in conformità a quanto indicato dal Reg. (UE) n. 1305/2013 agli artt. 69, 70 e 72 - il sistema informativo per la registrazione, conservazione ed aggiornamento delle informazioni essenziali sull'attuazione del programma, su ciascun intervento ammesso al finanziamento e sugli interventi ultimati e le altre informazioni salienti su ciascun beneficiario e progetto. Il sistema assicurerà anche la gestione dei dati necessari a valutare e certificare la qualità dell'attuazione del programma.

Prevederà, tra l'altro, un set minimo di informazioni a livello di singola operazione e beneficiario, in grado di garantire un efficace monitoraggio che consenta di verificare l'andamento della spesa, l'avanzamento dei singoli progetti e la realizzazione delle specifiche misure e/o azioni, al fine di poter mettere in atto azioni correttive finalizzate anche ad evitare il disimpegno automatico con relative perdite di risorse finanziarie.

Il Sistema di Monitoraggio sarà alimentato con informazioni a livello di singolo progetto finanziato nell'ambito del Programmi di Sviluppo Rurale, classificate in modo tale da garantire la loro aggregazione dal basso verso l'alto, sino ad arrivare al livello di programma, adottando un set di indicatori definito, in grado di soddisfare le esigenze conoscitive del Servizio Nazionale di Monitoraggio e della Commissione Europea, conformemente a quanto previsto all'articolo 67 del Reg. (UE) n. 1503/2013.

In particolare, il Sistema di Monitoraggio assicurerà la gestione delle seguenti informazioni:

- caratteristiche anagrafiche del richiedente;
- caratteristiche strutturali dell'azienda/impresa oggetto di finanziamento;

fonte: http://burc.regione.campania.it

- monitoraggio finanziario;
- monitoraggio fisico;
- monitoraggio procedurale;
- predisposizione di relazioni periodiche alla Commissione;
- accesso ai soggetti abilitati ai differenti livelli alle informazioni.

Il sistema di monitoraggio permetterà la raccolta delle informazioni necessarie alla stesura della Relazione Annuale da parte delle Autorità di gestione.

Fonte dati e indagini su misura

Data la natura del programma esiste un discreto numero di potenziali fonti di informazione alle quali si può attingere per valutare la performance e l'impatto del programma.

Oltre ai dati che si possono estrapolare dalle domande di aiuto e di pagamento, ulteriori informazioni si potranno ottenere da fonti statistiche (ISTAT, RICA ecc.), da banche dati interne all'amministrazione regionale ovvero da indagini addizionali finalizzate a cogliere più ampi effetti degli interventi attivati, inclusa la predisposizione di un sistema informativo forestale regionale.

Transizione

Il sistema informativo consentirà di monitorare gli impegni assunti nel periodo 2007-2013 e transitati nella programmazione 2014/2020 a livello di misura. Nel corso del programma saranno in ogni caso forniti con puntualità i dati di monitoraggio fisico e finanziario relativo alle misure 2007/2013 transitate nella programmazione 2014/2020.

9.5. Calendario

Tappe principali del periodo di programmazione e schema indicativo dei tempi necessari per garantire che i risultati siano disponibili a tempo debito.

Le principali tappe ed i tempi necessari sono riportati nella tabella sottostante:

fonte: http://burc.regione.campania.it

Anno	Attività
2015	Completamento della Valutazione ex Ante del PSR Campania 2014-2020
	Definizione domanda valutativa di dettaglio a supporto del capitolato per la selezione del valutatore
	Selezione del valutatore
	Predisposizione del disegno della valutazione
2016	Selezione del valutatore
	Valutazione ex post del PSR Campania 2007-2013
	Rapporto di valutazione annuale da includere nel capitolo 2 della Relazione annuale di attuazione standard
2017	Rapporto di valutazione utile per la redazione della Relazione di attuazione ampliata
2018	Rapporto di valutazione annuale da includere nel capitolo 2 della Relazione annuale di attuazione standard
2019	Rapporto di valutazione utile per la redazione della Relazione di attuazione ampliata
2020	Rapporto di valutazione annuale da includere nel capitolo 2 della Relazione annuale di attuazione standard
2021	Rapporto di valutazione annuale da includere nel capitolo 2 della Relazione annuale di attuazione standard
2022	Rapporto di valutazione annuale da includere nel capitolo 2 della Relazione annuale di attuazione standard
2023	Rapporto di valutazione annuale da includere nel capitolo 2 della Relazione annuale di attuazione standard
2024	Rapporto di valutazione ex post

Cronoprogramma attività di valutazione

figura cronoprogramma delle attività

9.6. Comunicazione

Descrizione del modo in cui le conclusioni della valutazione saranno diffuse ai destinatari mirati, compresa una descrizione dei meccanismi posti in essere per assicurare il follow-up dell'utilizzo dei risultati della valutazione.

Come illustrato nel capitolo 15, la Regione Campania ha una strategia di informazione e comunicazione per l'intero programma di sviluppo rurale, che includerà la necessità di condividere le informazioni sull'avanzamento del programma e sul grado di raggiungimento degli obiettivi e sul contributo agli obiettivi dell'Unione. I risultati delle attività di monitoraggio e valutazione saranno pubblicati nelle pagine web del sito internet regionale dedicate allo sviluppo rurale, come pure le Relazioni annuali di attuazione e i rapporti aggiuntivi prodotti nel corso della programmazione. Saranno inoltre resi disponibili opuscoli divulgativi rivolti ad una platea più ampia che, in un linguaggio meno tecnico, forniscono informazioni sulle performance del programma e sulle attività di monitoraggio e valutazione programmate. I risultati del monitoraggio e della valutazione saranno inoltre condivisi all'interno della struttura regionale.

Infine aggiornamenti regolari sui risultati delle attività di monitoraggio e valutazione saranno inviati al Comitato di Sorveglianza per supportare il Comitato nelle scelte inerenti le modifiche al programma o la sua implementazione. Questo circuito è indispensabile per massimizzare l'uso delle attività di monitoraggio e valutazione ed, in ultima analisi, per migliorare le performances del programma.

fonte: http://burc.regione.campania.it

9.7. Risorse

Descrizione delle risorse necessarie e previste ai fini dell'attuazione del piano, compresa un'indicazione delle capacità amministrative, dei dati, delle risorse finanziarie, delle esigenze in materia di TI. Descrizione delle attività di potenziamento delle capacità previste per garantire la piena attuazione del piano di valutazione.

Il piano di valutazione sarà finanziato con il budget dell'assistenza tecnica che si prevede impegnerà circa 5 meuro.

La quantificazione delle risorse finanziarie e umane è una stima basata sui costi sostenuti nella precedente programmazione. In particolare, le risorse saranno impiegate per coprire i seguenti costi:

- valutazione ex post del PSR 2007-2013
- raccolta dei dati
- attività di valutazione in itinere, intermedia ed ex post del PSR 2014-2020 svolta dal valutatore indipendente.
- Implementazione del sistema informativo per il monitoraggio e la valutazione
- comunicazione dei risultati di monitoraggio e di valutazione
- eventuali acquisizioni di servizi esterni (es. implementazione Piano di valutazione unico regionale, studi di valutazione di approfondimento tematico, ecc.)
- valutazione ex ante 2021-2027

L''Autorità di Gestione impegnerà risorse umane e strumentali per svolgere le attività di monitoraggio e valutazione, come di seguito dettagliato:

1) *Risorse umane:*

1a) *Supporto all'Autorità di gestione*

Considerando l'esperienza accumulata nel precedente periodo di programmazione, è possibile stimare un fabbisogno in risorse umane pari a tre persone, occupate a tempo pieno; una unità dedicherà all'attività di valutazione e monitoraggio circa l' 80% del proprio tempo lavorativo, la seconda unità circa il 60% e la terza unità circa il 25%.

1b) *Responsabili di misura*

All'attività di monitoraggio e valutazione saranno chiamati a collaborare anche le diverse unità operative coinvolti nella fase di programmazione operativa ed attuazione delle diverse misure del PSR. Si stimano 30 unità che dedicano all'attività circa il 5% del tempo lavorativo complessivo annuo.

1c) *Assistenza tecnica*

Attraverso la misura di assistenza tecnica sono state selezionate con procedura pubblica due persone con laurea che affiancheranno lo staff dell'AdG nell'attività di valutazione e monitoraggio.

In dettaglio: un esperto in valutazione ed uno in monitoraggio ognuno impiegato per 55 giornate lavorative

fonte: http://burc.regione.campania.it

annue.

1d) *Gruppi di Azione Locale*:

All'attività di monitoraggio e valutazione saranno chiamati a collaborare anche i GAL selezionati nell'ambito della misura 19

1e) *Valutatore indipendente*

La figura del Valutatore verrà individuata con una procedura pubblica nel corso del 2016. Considerati i costi sostenuti nel precedente periodo di programmazione 2007-2013 per l'attività di valutazione, e ritenendo peraltro più articolati e complessi gli obiettivi di valutazione, si stima in 3,5 M€ il costo da appaltare per l'intero periodo di programmazione.

2) *Risorse IT*

Anche se i costi complessivi dei sistemi informatici non possono essere imputati esclusivamente alle attività di monitoraggio e valutazione, va sottolineato che solamente attraverso un sistema informatizzato di raccolta, istruttoria e liquidazione delle domande del PSR, connesso ad una gestione elettronica dei fascicoli aziendali e delle superfici geografiche è possibile una reale ed efficiente implementazione della programmazione delle Sviluppo Rurale.

Si stima, pertanto, che il 25% del costo complessivo convenuto con l'OP AgEA per la fornitura dei servizi IT, sia imputabile alle attività di monitoraggio e valutazione.

L' Autorità di Gestione, nell'ambito dell'assistenza tecnica, sta predisponendo un software gestionale per supportare concretamente le decisioni dell'Autorità di gestione (capire l'andamento delle performance del programma, elaborare stime previsionali, ipotizzare scenari futuri e misure correttive e di miglioramento) nonché per supportare le attività di valutazione e monitoraggio del programma.

Capacità amministrativa in rapporto all'attività di valutazione

Si ritiene necessario introdurre un miglioramento generale del livello di conoscenza sulle tematiche di monitoraggio e valutazione sia delle strutture interne all'amministrazione che dei soggetti esterni coinvolti dal programma. Saranno pertanto attivati percorsi di formazione direttamente dall'AdG. Inoltre, anche il Valutatore indipendente avrà un ruolo fondamentale nell'attività di diffusione delle conoscenze attraverso, ad esempio, l'organizzazione di seminari indirizzato anche ad altri soggetti, come ad esempio i GAL sui temi specifici della valutazione del programma. Infine, sarà cura dell'AdG richiedere alla Rete Rurale nazionale l'organizzazione di specifici corsi di formazione su queste tematiche.

fonte: http://burc.regione.campania.it

10. PIANO DI FINANZIAMENTO

10.1. Contributo annuo del FEASR (in EUR)

Tipi di regioni e dotazioni supplementari	2014	2015	2016	2017	2018	2019	2020	Total
Articolo 59, paragrafo 3, lettera a), del regolamento (UE) n. 1305/2013 - Regioni meno sviluppate, regioni ultraperiferiche e isole minori del Mar Egeo ai sensi del regolamento (CEE) n. 2019/93	0,00	236.504.000,00	237.368.000,00	158.846.000,00	154.308.000,00	154.616.000,00	154.947.000,00	**1.096.589.000,00**
Totale	**0,00**	**236.504.000,00**	**237.368.000,00**	**158.846.000,00**	**154.308.000,00**	**154.616.000,00**	**154.947.000,00**	**1.096.589.000,00**
(di cui) Riserva di efficacia dell'attuazione di cui all'articolo 20 del regolamento (UE) n. 1303/2013		**14.251.756,70**	**14.303.800,00**	**9.572.062,27**	**9.298.592,21**	**9.317.152,27**	**9.337.098,32**	**66.080.461,77**

L'importo complessivo indicativo del sostegno previsto per gli obiettivi relativi al cambiamento climatico	**506.861.754,80**

Quota dell'AT dichiarata nell'RRN	**4.752.029,42**

fonte: http://burc.regione.campania.it

10.2. Tasso unico di partecipazione del FEASR applicabile a tutte le misure, ripartito per tipo di regione come stabilito all'articolo 59, paragrafo 3, del regolamento (UE) n. 1305/2013

Articolo che istituisce l'aliquota massima di sostegno.	Aliquota di sostegno applicabile del FEASR	Aliquota di sostegno applicabile min. del FEASR 2014-2020 (%)	Aliquota di sostegno applicabile max. del FEASR 2014-2020 (%)
Articolo 59, paragrafo 3, lettera a), del regolamento (UE) n. 1305/2013 - Regioni meno sviluppate, regioni ultraperiferiche e isole minori del Mar Egeo ai sensi del regolamento (CEE) n. 2019/93	60.5%	20%	85%

fonte: http://burc.regione.campania.it

10.3. Ripartizione per misura o per tipo di operazione con un tasso di partecipazione specifico del FEASR (in EUR per l'intero periodo 2014-2020)

10.3.1. M01 - Trasferimento di conoscenze e azioni di informazione (art. 14)

Tipi di regioni e dotazioni supplementari		Aliquota di sostegno applicabile del FEASR 2014-2020 (%)	Aliquota di sostegno applicabile del FEASR conformemente all'articolo 59, paragrafo 4, lettera g), del regolamento (UE) n. 1305/2013, 2014-2020 (%)	Aliquota applicabile agli strumenti finanziari sotto responsabilità dell'autorità di gestione 2014-2020 (%)	Aliquota applicabile agli strumenti finanziari sotto responsabilità dell'autorità di gestione conformemente all'articolo 59, paragrafo 4, lettera g), del regolamento (UE) n. 1305/2013, 2014-2020 (%)	Importo indicativo degli strumenti finanziari del FEASR 2014-2020 (in EUR)	Contributo totale dell'Unione preventivato 2014-2020 (in EUR)
Articolo 59, paragrafo 3, lettera a), del regolamento (UE) n. 1305/2013 - Regioni meno sviluppate, regioni ultraperiferiche e isole minori del Mar Egeo ai sensi del regolamento (CEE) n. 2019/93	Main	60.5%					1.948.100,00 (2A) 2.154.133,96 (2B) 1.358.944,95 (3A) 5.561.911,80 (P4) 496.100,00 (5A) 694.152,20 (5C) 202.675,00 (5D) 408.375,00 (5E) 1.083.107,11 (6A) 181.499,98 (6C)
Total						0,00	14.089.000,00

fonte: http://burc.regione.campania.it

10.3.2. M02 - Servizi di consulenza, di sostituzione e di assistenza alla gestione delle aziende agricole (art. 15)

Tipi di regioni e dotazioni supplementari		Aliquota di sostegno applicabile del FEASR 2014-2020 (%)	Aliquota di sostegno applicabile del FEASR conformemente all'articolo 59, paragrafo 4, lettera g), del regolamento (UE) n. 1305/2013, 2014-2020 (%)	Aliquota applicabile agli strumenti finanziari sotto responsabilità dell'autorità di gestione 2014-2020 (%)	Aliquota applicabile agli strumenti finanziari sotto responsabilità dell'autorità di gestione conformemente all'articolo 59, paragrafo 4, lettera g), del regolamento (UE) n. 1305/2013, 2014-2020 (%)	Importo indicativo degli strumenti finanziari del FEASR 2014-2020 (in EUR)	Contributo totale dell'Unione preventivato 2014-2020 (in EUR)
Articolo 59, paragrafo 3, lettera a), del regolamento (UE) n. 1305/2013 - Regioni meno sviluppate, regioni ultraperiferiche e isole minori del Mar Egeo ai sensi del regolamento (CEE) n. 2019/93	Main	60.5%					1.748.450,00 (2A) 798.600,00 (2B) 659.450,00 (3A) 1.252.350,00 (P4) 514.250,00 (5A) 60.500,00 (5C) 30.250,00 (5D) 326.700,00 (5E) 659.450,00 (6A)
Total						0,00	6.050.000,00

fonte: http://burc.regione.campania.it

10.3.3. M03 - Regimi di qualità dei prodotti agricoli e alimentari (art. 16)

Tipi di regioni e dotazioni supplementari		Aliquota di sostegno applicabile del FEASR 2014-2020 (%)	Aliquota di sostegno applicabile del FEASR conformemente all'articolo 59, paragrafo 4, lettera g), del regolamento (UE) n. 1305/2013, 2014-2020 (%)	Aliquota applicabile agli strumenti finanziari sotto responsabilità dell'autorità di gestione 2014-2020 (%)	Aliquota applicabile agli strumenti finanziari sotto responsabilità dell'autorità di gestione conformemente all'articolo 59, paragrafo 4, lettera g), del regolamento (UE) n. 1305/2013, 2014-2020 (%)	Importo indicativo degli strumenti finanziari del FEASR 2014-2020 (in EUR)	Contributo totale dell'Unione preventivato 2014-2020 (in EUR)
Articolo 59, paragrafo 3, lettera a), del regolamento (UE) n. 1305/2013 - Regioni meno sviluppate, regioni ultraperiferiche e isole minori del Mar Egeo ai sensi del regolamento (CEE) n. 2019/93	Main	60.5%					4.840.000,00 (3A)
Total						0,00	4.840.000,00

fonte: http://burc.regione.campania.it

10.3.4. M04 - Investimenti in immobilizzazioni materiali (art. 17)

Tipi di regioni e dotazioni supplementari		Aliquota di sostegno applicabile del FEASR 2014-2020 (%)	Aliquota di sostegno applicabile del FEASR conformemente all'articolo 59, paragrafo 4, lettera g), del regolamento (UE) n. 1305/2013, 2014-2020 (%)	Aliquota applicabile agli strumenti finanziari sotto responsabilità dell'autorità di gestione 2014-2020 (%)	Aliquota applicabile agli strumenti finanziari sotto responsabilità dell'autorità di gestione conformemente all'articolo 59, paragrafo 4, lettera g), del regolamento (UE) n. 1305/2013, 2014-2020 (%)	Importo indicativo degli strumenti finanziari del FEASR 2014-2020 (in EUR)	Contributo totale dell'Unione preventivato 2014-2020 (in EUR)
Articolo 59, paragrafo 3, lettera a), del regolamento (UE) n. 1305/2013 - Regioni meno sviluppate, regioni ultraperiferiche e isole minori del Mar Egeo ai sensi del regolamento (CEE) n. 2019/93	Main	60.5%		60.5%		6.050.000,00	149.435.000,00 (2A) 96.195.000,00 (2B) 51.425.000,00 (3A) 22.385.000,00 (P4) 19.965.000,00 (5A) 5.445.000,00 (5D)
Total						6.050.000,00	344.850.000,00

Contributo totale dell'Unione destinato agli interventi che rientrano nel campo di applicazione dell'articolo 59, paragrafo 6, del regolamento (UE) n. 1305/2013	47.795.000,00

fonte: http://burc.regione.campania.it

10.3.5. M05 - Ripristino del potenziale produttivo agricolo danneggiato da calamità naturali e da eventi catastrofici e introduzione di adeguate misure di prevenzione (articolo 18)

Tipi di regioni e dotazioni supplementari		Aliquota di sostegno applicabile del FEASR 2014-2020 (%)	Aliquota di sostegno applicabile del FEASR conformemente all'articolo 59, paragrafo 4, lettera g), del regolamento (UE) n. 1305/2013, 2014-2020 (%)	Aliquota applicabile agli strumenti finanziari sotto responsabilità dell'autorità di gestione 2014-2020 (%)	Aliquota applicabile agli strumenti finanziari sotto responsabilità dell'autorità di gestione conformemente all'articolo 59, paragrafo 4, lettera g), del regolamento (UE) n. 1305/2013, 2014-2020 (%)	Importo indicativo degli strumenti finanziari del FEASR 2014-2020 (in EUR)	Contributo totale dell'Unione preventivato 2014-2020 (in EUR)
Articolo 59, paragrafo 3, lettera a), del regolamento (UE) n. 1305/2013 - Regioni meno sviluppate, regioni ultraperiferiche e isole minori del Mar Egeo ai sensi del regolamento (CEE) n. 2019/93	Main	60.5%					6.352.500,00 (3B)
Total						0,00	6.352.500,00

fonte: http://burc.regione.campania.it

10.3.6. M06 - Sviluppo delle aziende agricole e delle imprese (art. 19)

Tipi di regioni e dotazioni supplementari		Aliquota di sostegno applicabile del FEASR 2014-2020 (%)	Aliquota di sostegno applicabile del FEASR conformemente all'articolo 59, paragrafo 4, lettera g), del regolamento (UE) n. 1305/2013, 2014-2020 (%)	Aliquota applicabile agli strumenti finanziari sotto responsabilità dell'autorità di gestione 2014-2020 (%)	Aliquota applicabile agli strumenti finanziari sotto responsabilità dell'autorità di gestione conformemente all'articolo 59, paragrafo 4, lettera g), del regolamento (UE) n. 1305/2013, 2014-2020 (%)	Importo indicativo degli strumenti finanziari del FEASR 2014-2020 (in EUR)	Contributo totale dell'Unione preventivato 2014-2020 (in EUR)
Articolo 59, paragrafo 3, lettera a), del regolamento (UE) n. 1305/2013 - Regioni meno sviluppate, regioni ultraperiferiche e isole minori del Mar Egeo ai sensi del regolamento (CEE) n. 2019/93	Main	60.5%					37.510.000,00 (2A) 45.375.000,00 (2B) 16.940.000,00 (6A)
Total						0,00	99.825.000,00

fonte: http://burc.regione.campania.it

10.3.7. M07 - Servizi di base e rinnovamento dei villaggi nelle zone rurali (Art. 20)

Tipi di regioni e dotazioni supplementari		Aliquota di sostegno applicabile del FEASR 2014-2020 (%)	Aliquota di sostegno applicabile del FEASR conformemente all'articolo 59, paragrafo 4, lettera g), del regolamento (UE) n. 1305/2013, 2014-2020 (%)	Aliquota applicabile agli strumenti finanziari sotto responsabilità dell'autorità di gestione 2014-2020 (%)	Aliquota applicabile agli strumenti finanziari sotto responsabilità dell'autorità di gestione conformemente all'articolo 59, paragrafo 4, lettera g), del regolamento (UE) n. 1305/2013, 2014-2020 (%)	Importo indicativo degli strumenti finanziari del FEASR 2014-2020 (in EUR)	Contributo totale dell'Unione preventivato 2014-2020 (in EUR)
Articolo 59, paragrafo 3, lettera a), del regolamento (UE) n. 1305/2013 - Regioni meno sviluppate, regioni ultraperiferiche e isole minori del Mar Egeo ai sensi del regolamento (CEE) n. 2019/93	Main	60.5%					3.630.000,00 (P4) 4.840.000,00 (5C) 65.158.500,00 (6A) 12.402.500,00 (6C)
Total						0,00	86.031.000,00

fonte: http://burc.regione.campania.it

10.3.8. M08 - Investimenti nello sviluppo delle aree forestali e nel miglioramento della redditività delle foreste (articoli da 21 a 26)

Tipi di regioni e dotazioni supplementari		Aliquota di sostegno applicabile del FEASR 2014-2020 (%)	Aliquota di sostegno applicabile del FEASR conformemente all'articolo 59, paragrafo 4, lettera g), del regolamento (UE) n. 1305/2013, 2014-2020 (%)	Aliquota applicabile agli strumenti finanziari sotto responsabilità dell'autorità di gestione 2014-2020 (%)	Aliquota applicabile agli strumenti finanziari sotto responsabilità dell'autorità di gestione conformemente all'articolo 59, paragrafo 4, lettera g), del regolamento (UE) n. 1305/2013, 2014-2020 (%)	Importo indicativo degli strumenti finanziari del FEASR 2014-2020 (in EUR)	Contributo totale dell'Unione preventivato 2014-2020 (in EUR)
Articolo 59, paragrafo 3, lettera a), del regolamento (UE) n. 1305/2013 - Regioni meno sviluppate, regioni ultraperiferiche e isole minori del Mar Egeo ai sensi del regolamento (CEE) n. 2019/93	Main	60.5%					1.331.000,00 (2A) 77.077.000,00 (P4) 12.100.000,00 (5E)
Total						0,00	90.508.000,00

fonte: http://burc.regione.campania.it

10.3.9. M09 - Costituzione di associazioni e organizzazioni di produttori (art. 27)

Tipi di regioni e dotazioni supplementari		Aliquota di sostegno applicabile del FEASR 2014-2020 (%)	Aliquota di sostegno applicabile del FEASR conformemente all'articolo 59, paragrafo 4, lettera g), del regolamento (UE) n. 1305/2013, 2014-2020 (%)	Aliquota applicabile agli strumenti finanziari sotto responsabilità dell'autorità di gestione 2014-2020 (%)	Aliquota applicabile agli strumenti finanziari sotto responsabilità dell'autorità di gestione conformemente all'articolo 59, paragrafo 4, lettera g), del regolamento (UE) n. 1305/2013, 2014-2020 (%)	Importo indicativo degli strumenti finanziari del FEASR 2014-2020 (in EUR)	Contributo totale dell'Unione preventivato 2014-2020 (in EUR)
Articolo 59, paragrafo 3, lettera a), del regolamento (UE) n. 1305/2013 - Regioni meno sviluppate, regioni ultraperiferiche e isole minori del Mar Egeo ai sensi del regolamento (CEE) n. 2019/93	Main	60.5%					1.452.000,00 (3A)
Total						0,00	1.452.000,00

fonte: http://burc.regione.campania.it

10.3.10. M10 - Pagamenti agro-climatico-ambientali (art. 28)

Tipi di regioni e dotazioni supplementari		Aliquota di sostegno applicabile del FEASR 2014-2020 (%)	Aliquota di sostegno applicabile del FEASR conformemente all'articolo 59, paragrafo 4, lettera g), del regolamento (UE) n. 1305/2013, 2014-2020 (%)	Aliquota applicabile agli strumenti finanziari sotto responsabilità dell'autorità di gestione 2014-2020 (%)	Aliquota applicabile agli strumenti finanziari sotto responsabilità dell'autorità di gestione conformemente all'articolo 59, paragrafo 4, lettera g), del regolamento (UE) n. 1305/2013, 2014-2020 (%)	Importo indicativo degli strumenti finanziari del FEASR 2014-2020 (in EUR)	Contributo totale dell'Unione preventivato 2014-2020 (in EUR)
Articolo 59, paragrafo 3, lettera a), del regolamento (UE) n. 1305/2013 - Regioni meno sviluppate, regioni ultraperiferiche e isole minori del Mar Egeo ai sensi del regolamento (CEE) n. 2019/93	Main	60.5%					120.745.900,00 (P4)
Total						0,00	120.745.900,00

fonte: http://burc.regione.campania.it

10.3.11. M11 - Agricoltura biologica (art. 29)

Tipi di regioni e dotazioni supplementari		Aliquota di sostegno applicabile del FEASR 2014-2020 (%)	Aliquota di sostegno applicabile del FEASR conformemente all'articolo 59, paragrafo 4, lettera g), del regolamento (UE) n. 1305/2013, 2014-2020 (%)	Aliquota applicabile agli strumenti finanziari sotto responsabilità dell'autorità di gestione 2014-2020 (%)	Aliquota applicabile agli strumenti finanziari sotto responsabilità dell'autorità di gestione conformemente all'articolo 59, paragrafo 4, lettera g), del regolamento (UE) n. 1305/2013, 2014-2020 (%)	Importo indicativo degli strumenti finanziari del FEASR 2014-2020 (in EUR)	Contributo totale dell'Unione preventivato 2014-2020 (in EUR)
Articolo 59, paragrafo 3, lettera a), del regolamento (UE) n. 1305/2013 - Regioni meno sviluppate, regioni ultraperiferiche e isole minori del Mar Egeo ai sensi del regolamento (CEE) n. 2019/93	Main	60.5%					46.585.000,00 (P4)
Total						0,00	46.585.000,00

fonte: http://burc.regione.campania.it

10.3.12. M13 - Indennità a favore delle zone soggette a vincoli naturali o ad altri vincoli specifici (art. 31)

Tipi di regioni e dotazioni supplementari		Aliquota di sostegno applicabile del FEASR 2014-2020 (%)	Aliquota di sostegno applicabile del FEASR conformemente all'articolo 59, paragrafo 4, lettera g), del regolamento (UE) n. 1305/2013, 2014-2020 (%)	Aliquota applicabile agli strumenti finanziari sotto responsabilità dell'autorità di gestione 2014-2020 (%)	Aliquota applicabile agli strumenti finanziari sotto responsabilità dell'autorità di gestione conformemente all'articolo 59, paragrafo 4, lettera g), del regolamento (UE) n. 1305/2013, 2014-2020 (%)	Importo indicativo degli strumenti finanziari del FEASR 2014-2020 (in EUR)	Contributo totale dell'Unione preventivato 2014-2020 (in EUR)
Articolo 59, paragrafo 3, lettera a), del regolamento (UE) n. 1305/2013 - Regioni meno sviluppate, regioni ultraperiferiche e isole minori del Mar Egeo ai sensi del regolamento (CEE) n. 2019/93	Main	60.5%					126.696.680,00 (P4)
Total						0,00	126.696.680,00

fonte: http://burc.regione.campania.it

10.3.13. M14 - Benessere degli animali (articolo 33)

Tipi di regioni e dotazioni supplementari		Aliquota di sostegno applicabile del FEASR 2014-2020 (%)	Aliquota di sostegno applicabile del FEASR conformemente all'articolo 59, paragrafo 4, lettera g), del regolamento (UE) n. 1305/2013, 2014-2020 (%)	Aliquota applicabile agli strumenti finanziari sotto responsabilità dell'autorità di gestione 2014-2020 (%)	Aliquota applicabile agli strumenti finanziari sotto responsabilità dell'autorità di gestione conformemente all'articolo 59, paragrafo 4, lettera g), del regolamento (UE) n. 1305/2013, 2014-2020 (%)	Importo indicativo degli strumenti finanziari del FEASR 2014-2020 (in EUR)	Contributo totale dell'Unione preventivato 2014-2020 (in EUR)
Articolo 59, paragrafo 3, lettera a), del regolamento (UE) n. 1305/2013 - Regioni meno sviluppate, regioni ultraperiferiche e isole minori del Mar Egeo ai sensi del regolamento (CEE) n. 2019/93	Main	60.5%					12.402.500,00 (3A)
Total						0,00	12.402.500,00

fonte: http://burc.regione.campania.it

10.3.14. M15 - Servizi silvo-climatico-ambientali e salvaguardia della foresta (art. 34)

Tipi di regioni e dotazioni supplementari		Aliquota di sostegno applicabile del FEASR 2014-2020 (%)	Aliquota di sostegno applicabile del FEASR conformemente all'articolo 59, paragrafo 4, lettera g), del regolamento (UE) n. 1305/2013, 2014-2020 (%)	Aliquota applicabile agli strumenti finanziari sotto responsabilità dell'autorità di gestione 2014-2020 (%)	Aliquota applicabile agli strumenti finanziari sotto responsabilità dell'autorità di gestione conformemente all'articolo 59, paragrafo 4, lettera g), del regolamento (UE) n. 1305/2013, 2014-2020 (%)	Importo indicativo degli strumenti finanziari del FEASR 2014-2020 (in EUR)	Contributo totale dell'Unione preventivato 2014-2020 (in EUR)
Articolo 59, paragrafo 3, lettera a), del regolamento (UE) n. 1305/2013 - Regioni meno sviluppate, regioni ultraperiferiche e isole minori del Mar Egeo ai sensi del regolamento (CEE) n. 2019/93	Main	60.5%					19.965.000,00 (P4)
Total						0,00	19.965.000,00

fonte: http://burc.regione.campania.it

10.3.15. M16 - Cooperazione (art. 35)

Tipi di regioni e dotazioni supplementari		Aliquota di sostegno applicabile del FEASR 2014-2020 (%)	Aliquota di sostegno applicabile del FEASR conformemente all'articolo 59, paragrafo 4, lettera g), del regolamento (UE) n. 1305/2013, 2014-2020 (%)	Aliquota applicabile agli strumenti finanziari sotto responsabilità dell'autorità di gestione 2014-2020 (%)	Aliquota applicabile agli strumenti finanziari sotto responsabilità dell'autorità di gestione conformemente all'articolo 59, paragrafo 4, lettera g), del regolamento (UE) n. 1305/2013, 2014-2020 (%)	Importo indicativo degli strumenti finanziari del FEASR 2014-2020 (in EUR)	Contributo totale dell'Unione preventivato 2014-2020 (in EUR)
Articolo 59, paragrafo 3, lettera a), del regolamento (UE) n. 1305/2013 - Regioni meno sviluppate, regioni ultraperiferiche e isole minori del Mar Egeo ai sensi del regolamento (CEE) n. 2019/93	Main	60.5%					4.912.600,00 (2A) 5.687.000,00 (3A) 5.747.500,00 (P4) 907.500,00 (5A) 1.512.500,00 (5C) 302.500,00 (5D) 302.500,00 (5E) 10.466.500,00 (6A)
Total						0,00	29.838.600,00

fonte: http://burc.regione.campania.it

10.3.16. M19 - Sostegno allo sviluppo locale LEADER - (SLTP - sviluppo locale di tipo partecipativo) [articolo 35 del regolamento (UE) n. 1303/2013]

Tipi di regioni e dotazioni supplementari		Aliquota di sostegno applicabile del FEASR 2014-2020 (%)	Aliquota di sostegno applicabile del FEASR conformemente all'articolo 59, paragrafo 4, lettera g), del regolamento (UE) n. 1305/2013, 2014-2020 (%)	Aliquota applicabile agli strumenti finanziari sotto responsabilità dell'autorità di gestione 2014-2020 (%)	Aliquota applicabile agli strumenti finanziari sotto responsabilità dell'autorità di gestione conformemente all'articolo 59, paragrafo 4, lettera g), del regolamento (UE) n. 1305/2013, 2014-2020 (%)	Importo indicativo degli strumenti finanziari del FEASR 2014-2020 (in EUR)	Contributo totale dell'Unione preventivato 2014-2020 (in EUR)
Articolo 59, paragrafo 3, lettera a), del regolamento (UE) n. 1305/2013 - Regioni meno sviluppate, regioni ultraperiferiche e isole minori del Mar Egeo ai sensi del regolamento (CEE) n. 2019/93	Main	60.5%					66.416.027,00 (6B)
Total						0,00	66.416.027,00

fonte: http://burc.regione.campania.it

10.3.17. M20 - Assistenza tecnica negli Stati membri (articoli da 51 a 54)

Tipi di regioni e dotazioni supplementari		Aliquota di sostegno applicabile del FEASR 2014-2020 (%)	Aliquota di sostegno applicabile del FEASR conformemente all'articolo 59, paragrafo 4, lettera g), del regolamento (UE) n. 1305/2013, 2014-2020 (%)	Aliquota applicabile agli strumenti finanziari sotto responsabilità dell'autorità di gestione 2014-2020 (%)	Aliquota applicabile agli strumenti finanziari sotto responsabilità dell'autorità di gestione conformemente all'articolo 59, paragrafo 4, lettera g), del regolamento (UE) n. 1305/2013, 2014-2020 (%)	Importo indicativo degli strumenti finanziari del FEASR 2014-2020 (in EUR)	Contributo totale dell'Unione preventivato 2014-2020 (in EUR)
Articolo 59, paragrafo 3, lettera a), del regolamento (UE) n. 1305/2013 - Regioni meno sviluppate, regioni ultraperiferiche e isole minori del Mar Egeo ai sensi del regolamento (CEE) n. 2019/93	Main	60.5%					18.150.000,00
Total						0,00	18.150.000,00

fonte: http://burc.regione.campania.it

10.3.18. M113 - Prepensionamento

Tipi di regioni e dotazioni supplementari		Aliquota di sostegno applicabile del FEASR 2014-2020 (%)	Aliquota di sostegno applicabile del FEASR conformemente all'articolo 59, paragrafo 4, lettera g), del regolamento (UE) n. 1305/2013, 2014-2020 (%)	Aliquota applicabile agli strumenti finanziari sotto responsabilità dell'autorità di gestione 2014-2020 (%)	Aliquota applicabile agli strumenti finanziari sotto responsabilità dell'autorità di gestione conformemente all'articolo 59, paragrafo 4, lettera g), del regolamento (UE) n. 1305/2013, 2014-2020 (%)	Importo indicativo degli strumenti finanziari del FEASR 2014-2020 (in EUR)	Contributo totale dell'Unione preventivato 2014-2020 (in EUR)
Misure sospese - Sospensione della misura	Main	60.5%					1.791.793,00
Total						0,00	1.791.793,00

fonte: http://burc.regione.campania.it

10.3.19. M131 - Rispetto dei requisiti prescritti dalla normativa comunitaria

Tipi di regioni e dotazioni supplementari		Aliquota di sostegno applicabile del FEASR 2014-2020 (%)	Aliquota di sostegno applicabile del FEASR conformemente all'articolo 59, paragrafo 4, lettera g), del regolamento (UE) n. 1305/2013, 2014-2020 (%)	Aliquota applicabile agli strumenti finanziari sotto responsabilità dell'autorità di gestione 2014-2020 (%)	Aliquota applicabile agli strumenti finanziari sotto responsabilità dell'autorità di gestione conformemente all'articolo 59, paragrafo 4, lettera g), del regolamento (UE) n. 1305/2013, 2014-2020 (%)	Importo indicativo degli strumenti finanziari del FEASR 2014-2020 (in EUR)	Contributo totale dell'Unione preventivato 2014-2020 (in EUR)
Misure sospese - Sospensione della misura	Main	60.5%					0,00
Total						0,00	0,00

fonte: http://burc.regione.campania.it

10.3.20. M341 - Acquisizione di competenze, animazione e attuazione

Tipi di regioni e dotazioni supplementari		Aliquota di sostegno applicabile del FEASR 2014-2020 (%)	Aliquota di sostegno applicabile del FEASR conformemente all'articolo 59, paragrafo 4, lettera g), del regolamento (UE) n. 1305/2013, 2014-2020 (%)	Aliquota applicabile agli strumenti finanziari sotto responsabilità dell'autorità di gestione 2014-2020 (%)	Aliquota applicabile agli strumenti finanziari sotto responsabilità dell'autorità di gestione conformemente all'articolo 59, paragrafo 4, lettera g), del regolamento (UE) n. 1305/2013, 2014-2020 (%)	Importo indicativo degli strumenti finanziari del FEASR 2014-2020 (in EUR)	Contributo totale dell'Unione preventivato 2014-2020 (in EUR)
Misure sospese - Sospensione della misura	Main	60.5%					0,00
Total						0,00	0,00

fonte: http://burc.regione.campania.it

10.4. Ripartizione indicativa per misura per ciascun sottoprogramma

Nome del sottoprogramma tematico	Misura	Contributo totale dell'Unione preventivato 2014-2020 (in EUR)

fonte: http://burc.regione.campania.it

11. PIANO DI INDICATORI

11.1. Piano di indicatori

11.1.1. P1: Promuovere il trasferimento di conoscenze e l'innovazione nel settore agricolo e forestale e nelle zone rurali

11.1.1.1. 1A) Stimolare l'innovazione, la cooperazione e lo sviluppo della base di conoscenze nelle zone rurali

Indicatore/indicatori di obiettivo per il periodo 2014-2020

Nome dell'indicatore di obiettivo	Valore obiettivo 2023
T1: percentuale di spesa a norma degli articoli 14, 15 e 35 del regolamento (UE) n. 1305/2013 in relazione alla spesa totale per il PSR (aspetto specifico 1A)	**4,56**
Totale spese pubbliche preventivate per il PSR	1.812.543.801,65
Spese pubbliche (aspetto specifico 1A)	82.607.603,30

Indicatori di output previsti per il 2014-2020

Denominazione della misura	Denominazione dell'indicatore	Valore
M01 - Trasferimento di conoscenze e azioni di informazione (art. 14)	Spesa pubblica totale in EUR (corsi di formazione, scambi interaziendali, dimostrazione) (da 1.1 a 1.3)	23.287.603,30
M02 - Servizi di consulenza, di sostituzione e di assistenza alla gestione delle aziende agricole (art. 15)	Spesa pubblica totale in EUR (da 2.1 a 2.3)	10.000.000,00
M16 - Cooperazione (art. 35)	Spesa pubblica totale in EUR (da 16.1 a 16.9)	49.320.000,00

fonte: http://burc.regione.campania.it

11.1.1.2. 1B) Rinsaldare i nessi tra agricoltura, produzione alimentare e silvicoltura, da un lato, e ricerca e innovazione, dall'altro, anche al fine di migliorare la gestione e le prestazioni ambientali

Indicatore/indicatori di obiettivo per il periodo 2014-2020

Nome dell'indicatore di obiettivo	Valore obiettivo 2023
T2: numero totale di operazioni di cooperazione sovvenzionate nel quadro della misura di cooperazione [articolo 35 del regolamento (UE) n. 1305/2013] (gruppi, reti/poli, progetti pilota...) (aspetto specifico 1B)	**223,00**

Indicatori di output previsti per il 2014-2020

Denominazione della misura	Denominazione dell'indicatore	Valore
M16 - Cooperazione (art. 35)	N. di gruppi operativi del PEI da finanziare (costituzione e gestione) (16.1)	40,00
M16 - Cooperazione (art. 35)	N. di interventi di cooperazione di altro tipo (gruppi, reti/poli, progetti pilota...) (da 16.2 a 16.9)	163,00

fonte: http://burc.regione.campania.it

11.1.1.3. 1C) Incoraggiare l'apprendimento lungo tutto l'arco della vita e la formazione professionale nel settore agricolo e forestale

Indicatore/indicatori di obiettivo per il periodo 2014-2020

Nome dell'indicatore di obiettivo	Valore obiettivo 2023
T3: numero totale di partecipanti formati a norma dell'articolo 14 del regolamento (UE) n. 1305/2013 (aspetto specifico 1C)	**15.468,00**

Indicatori di output previsti per il 2014-2020

Denominazione della misura	Denominazione dell'indicatore	Valore
M01 - Trasferimento di conoscenze e azioni di informazione (art. 14)	Formazione/acquisizione di competenze (1.1) - numero di partecipanti ad azioni di formazione	11.956,00

fonte: http://burc.regione.campania.it

11.1.2. P2: potenziare in tutte le regioni la redditività delle aziende agricole e la competitività dell'agricoltura in tutte le sue forme e promuovere tecnologie innovative per le aziende agricole e la gestione sostenibile delle foreste

11.1.2.1. 2A) Migliorare le prestazioni economiche di tutte le aziende agricole e incoraggiare la ristrutturazione e l'ammodernamento delle aziende agricole, in particolare per aumentare la quota di mercato e l'orientamento al mercato nonché la diversificazione delle attività

Indicatore/indicatori di obiettivo per il periodo 2014-2020

Nome dell'indicatore di obiettivo	Valore obiettivo 2023
T4: percentuale di aziende agricole che fruiscono del sostegno del PSR per investimenti di ristrutturazione e ammodernamento (aspetto specifico 2A)	**1,37**
Numero di aziende agricole che fruiscono del sostegno del PSR per investimenti di ristrutturazione e ammodernamento (aspetto specifico 2A)	1.880,00

Indicatore di contesto utilizzato come denominatore per l'obiettivo

Denominazione dell'indicatore di contesto	Valore dell'anno di riferimento
17 Aziende agricole (fattorie) - totale	136.870,00

Indicatori di output previsti per il 2014-2020

Denominazione della misura	Denominazione dell'indicatore	Valore
M01 - Trasferimento di conoscenze e azioni di informazione (art. 14)	Formazione/acquisizione di competenze (1.1) - numero di partecipanti ad azioni di formazione	867,00
M01 - Trasferimento di conoscenze e azioni di informazione (art. 14)	Formazione/acquisizione di competenze (1.1) - Spesa pubblica totale per la formazione/le competenze	1.800.000,00
M01 - Trasferimento di conoscenze e azioni di informazione (art. 14)	Spesa pubblica totale in EUR (corsi di formazione, scambi interaziendali, dimostrazione) (da 1.1 a 1.3)	3.220.000,00
M02 - Servizi di consulenza, di sostituzione e di assistenza alla gestione delle aziende agricole (art. 15)	N. di beneficiari consigliato (2.1)	2.200,00
M02 - Servizi di consulenza, di sostituzione e di assistenza alla gestione delle aziende agricole (art. 15)	Spesa pubblica totale in EUR (da 2.1 a 2.3)	2.890.000,00
M04 - Investimenti in immobilizzazioni materiali (art. 17)	N. di aziende beneficiarie del sostegno agli investimenti nelle aziende agricole (4.1)	1.194,00
M04 - Investimenti in immobilizzazioni materiali (art. 17)	Totale spesa pubblica per investimenti nelle infrastrutture (4.3)	25.000.000,00
M04 - Investimenti in immobilizzazioni materiali (art. 17)	Totale investimenti (pubblici e privati) in EUR	325.000.000,00
M04 - Investimenti in immobilizzazioni materiali (art. 17)	Spesa pubblica totale in EUR (4.1)	222.000.000,00
M04 - Investimenti in immobilizzazioni materiali (art. 17)	Totale spesa pubblica in EUR	247.000.000,00
M06 - Sviluppo delle aziende agricole e delle imprese (art. 19)	N. di beneficiari (aziende) che percepiscono aiuti per l'avviamento e lo sviluppo delle piccole aziende (6.3)	0,00
M06 - Sviluppo delle aziende agricole e delle imprese (art. 19)	Totale investimenti (pubblici e privati) in EUR	88.500.000,00
M06 - Sviluppo delle aziende agricole e delle imprese (art. 19)	Totale spesa pubblica in EUR	62.000.000,00
M08 - Investimenti nello sviluppo delle aree forestali e nel miglioramento della redditività delle foreste (articoli da 21 a	Spesa pubblica totale (in EUR) (8.1)	0

fonte: http://burc.regione.campania.it

26)		
M08 - Investimenti nello sviluppo delle aree forestali e nel miglioramento della redditività delle foreste (articoli da 21 a 26)	Spesa pubblica totale (in EUR) (8.2)	0
M08 - Investimenti nello sviluppo delle aree forestali e nel miglioramento della redditività delle foreste (articoli da 21 a 26)	Spesa pubblica totale (in EUR) (8.3)	0
M08 - Investimenti nello sviluppo delle aree forestali e nel miglioramento della redditività delle foreste (articoli da 21 a 26)	Spesa pubblica totale (in EUR) (8.4)	0
M08 - Investimenti nello sviluppo delle aree forestali e nel miglioramento della redditività delle foreste (articoli da 21 a 26)	Spesa pubblica totale (in EUR) (8.5)	0
M08 - Investimenti nello sviluppo delle aree forestali e nel miglioramento della redditività delle foreste (articoli da 21 a 26)	Spesa pubblica totale (in EUR) (8.6)	2.200.000,00
M16 - Cooperazione (art. 35)	Spesa pubblica totale in EUR (da 16.1 a 16.9)	8.120.000,00

fonte: http://burc.regione.campania.it

11.1.2.2. 2B) Favorire l'ingresso di agricoltori adeguatamente qualificati nel settore agricolo e, in particolare, il ricambio generazionale

Indicatore/indicatori di obiettivo per il periodo 2014-2020

Nome dell'indicatore di obiettivo	Valore obiettivo 2023
T5: percentuale di aziende agricole che attuano un piano di sviluppo/investimenti per i giovani agricoltori con il sostegno del PSR (aspetto specifico 2B)	**1,10**
Numero di aziende agricole che attuano un piano di sviluppo/investimenti per i giovani agricoltori con il sostegno del PSR (aspetto specifico 2B)	1.500,00

Indicatore di contesto utilizzato come denominatore per l'obiettivo

Denominazione dell'indicatore di contesto	Valore dell'anno di riferimento
17 Aziende agricole (fattorie) - totale	136.870,00

Indicatori di output previsti per il 2014-2020

Denominazione della misura	Denominazione dell'indicatore	Valore
M01 - Trasferimento di conoscenze e azioni di informazione (art. 14)	Formazione/acquisizione di competenze (1.1) - numero di partecipanti ad azioni di formazione	1.500,00
M01 - Trasferimento di conoscenze e azioni di informazione (art. 14)	Formazione/acquisizione di competenze (1.1) - Spesa pubblica totale per la formazione/le competenze	3.418.409,00
M01 - Trasferimento di conoscenze e azioni di informazione (art. 14)	Spesa pubblica totale in EUR (corsi di formazione, scambi interaziendali, dimostrazione) (da 1.1 a 1.3)	3.560.552,00
M02 - Servizi di consulenza, di sostituzione e di assistenza alla gestione delle aziende agricole (art. 15)	N. di beneficiari consigliato (2.1)	1.100,00
M02 - Servizi di consulenza, di sostituzione e di assistenza alla gestione delle aziende agricole (art. 15)	Spesa pubblica totale in EUR (da 2.1 a 2.3)	1.320.000,00
M04 - Investimenti in immobilizzazioni materiali (art. 17)	N. di aziende beneficiarie del sostegno agli investimenti nelle aziende agricole (sostegno al piano aziendale dei giovani agricoltori) (4.1)	1.500,00
M04 - Investimenti in immobilizzazioni materiali (art. 17)	Totale investimenti (pubblici e privati) in EUR	227.140.000,00
M04 - Investimenti in immobilizzazioni materiali (art. 17)	Totale spesa pubblica in EUR	159.000.000,00
M06 - Sviluppo delle aziende agricole e delle imprese (art. 19)	N. di beneficiari (aziende) che percepiscono aiuti per l'avviamento dei giovani agricoltori (6.1)	1.500,00
M06 - Sviluppo delle aziende agricole e delle imprese (art. 19)	N. di beneficiari (aziende) che percepiscono il sostegno agli investimenti per attività non agricole nelle zone rurali (6.4)	0,00
M06 - Sviluppo delle aziende agricole e delle imprese (art. 19)	Numero di beneficiari (aziende) che percepiscono pagamenti (6.5)	0,00
M06 - Sviluppo delle aziende agricole e delle imprese (art. 19)	Totale investimenti (pubblici e privati) in EUR	0,00
M06 - Sviluppo delle aziende agricole e delle imprese (art. 19)	Spesa pubblica totale in EUR (6.1)	75.000.000,00
M06 - Sviluppo delle aziende agricole e delle imprese (art. 19)	Totale spesa pubblica in EUR	75.000.000,00

fonte: http://burc.regione.campania.it

11.1.3. P3: promuovere l'organizzazione della filiera agroalimentare, compresa la trasformazione e la commercializzazione dei prodotti agricoli, il benessere degli animali e la gestione dei rischi nel settore agricolo

11.1.3.1. 3A) Migliorare la competitività dei produttori primari integrandoli meglio nella filiera agroalimentare attraverso i regimi di qualità, la creazione di un valore aggiunto per i prodotti agricoli, la promozione dei prodotti nei mercati locali, le filiere corte, le associazioni e organizzazioni di produttori e le organizzazioni interprofessionali

Indicatore/indicatori di obiettivo per il periodo 2014-2020

Nome dell'indicatore di obiettivo	Valore obiettivo 2023
T6: percentuale di aziende agricole che ricevono un sostegno per la partecipazione a regimi di qualità, mercati locali e filiere corte, nonché ad associazioni/organizzazioni di produttori (aspetto specifico 3A)	**1,63**
Numero di aziende agricole che ricevono un sostegno per la partecipazione a regimi di qualità, mercati locali e filiere corte, nonché a associazioni/organizzazioni di produttori (aspetto specifico 3A)	2.230,00

Indicatore di contesto utilizzato come denominatore per l'obiettivo

Denominazione dell'indicatore di contesto	Valore dell'anno di riferimento
17 Aziende agricole (fattorie) - totale	136.870,00

Indicatori di output previsti per il 2014-2020

Denominazione della misura	Denominazione dell'indicatore	Valore
M01 - Trasferimento di conoscenze e azioni di informazione (art. 14)	Formazione/acquisizione di competenze (1.1) - numero di partecipanti ad azioni di formazione	574,00
M01 - Trasferimento di conoscenze e azioni di informazione (art. 14)	Formazione/acquisizione di competenze (1.1) - Spesa pubblica totale per la formazione/le competenze	1.250.000,00
M01 - Trasferimento di conoscenze e azioni di informazione (art. 14)	Spesa pubblica totale in EUR (corsi di formazione, scambi interaziendali, dimostrazione) (da 1.1 a 1.3)	2.246.190,00
M02 - Servizi di consulenza, di sostituzione e di assistenza alla gestione delle aziende agricole (art. 15)	N. di beneficiari consigliato (2.1)	867,00
M02 - Servizi di consulenza, di sostituzione e di assistenza alla gestione delle aziende agricole (art. 15)	Spesa pubblica totale in EUR (da 2.1 a 2.3)	1.090.000,00
M03 - Regimi di qualità dei prodotti agricoli e alimentari (art. 16)	N. di aziende sovvenzionate (3.1)	480,00
M03 - Regimi di qualità dei prodotti agricoli e alimentari (art. 16)	Spesa pubblica totale (in EUR) (3.1 e 3.2)	8.000.000,00
M04 - Investimenti in immobilizzazioni materiali (art. 17)	N. di operazioni beneficiarie del sostegno agli investimenti (ad es. nelle aziende agricole, nella trasformazione e nella commercializzazione di prodotti agricoli) (4.1 e 4.2)	103,00
M04 - Investimenti in immobilizzazioni materiali (art. 17)	Totale investimenti (pubblici e privati) in EUR	170.000.000,00
M04 - Investimenti in immobilizzazioni materiali (art. 17)	Totale spesa pubblica in EUR	85.000.000,00
M09 - Costituzione di associazioni e organizzazioni di produttori (art. 27)	N. di operazioni sovvenzionate (costituzione di associazioni di produttori)	5,00
M09 - Costituzione di associazioni e organizzazioni di produttori (art. 27)	N. di aziende facenti parte di associazioni di produttori che usufruiscono del sostegno	520,00

fonte: http://burc.regione.campania.it

M09 - Costituzione di associazioni e organizzazioni di produttori (art. 27)	Totale spesa pubblica (in EUR)	2.400.000,00
M14 - Benessere degli animali (articolo 33)	N. di beneficiari	360,00
M14 - Benessere degli animali (articolo 33)	Totale spesa pubblica (in EUR)	20.500.000,00
M16 - Cooperazione (art. 35)	N. di aziende agricole che partecipano alla cooperazione/promozione locale di filiera (16.4)	120,00
M16 - Cooperazione (art. 35)	Spesa pubblica totale in EUR (da 16.1 a 16.9)	9.400.000,00

fonte: http://burc.regione.campania.it

11.1.3.2. 3B) Sostenere la prevenzione e la gestione dei rischi aziendali

Indicatore/indicatori di obiettivo per il periodo 2014-2020

Nome dell'indicatore di obiettivo	Valore obiettivo 2023
T7: percentuale di aziende agricole che partecipano a regimi di gestione del rischio (aspetto specifico 3B)	**0,01**
Numero di aziende agricole che partecipano a regimi di gestione del rischio (aspetto specifico 3B)	20,00

Indicatore di contesto utilizzato come denominatore per l'obiettivo

Denominazione dell'indicatore di contesto	Valore dell'anno di riferimento
17 Aziende agricole (fattorie) - totale	136.870,00

Indicatori di output previsti per il 2014-2020

Denominazione della misura	Denominazione dell'indicatore	Valore
M05 - Ripristino del potenziale produttivo agricolo danneggiato da calamità naturali e da eventi catastrofici e introduzione di adeguate misure di prevenzione (articolo 18)	N. di beneficiari per azioni di prevenzione (5.1) - aziende agricole	20,00
M05 - Ripristino del potenziale produttivo agricolo danneggiato da calamità naturali e da eventi catastrofici e introduzione di adeguate misure di prevenzione (articolo 18)	N. di beneficiari per azioni di prevenzione (5.1) - organismi pubblici	9,00
M05 - Ripristino del potenziale produttivo agricolo danneggiato da calamità naturali e da eventi catastrofici e introduzione di adeguate misure di prevenzione (articolo 18)	Spesa pubblica totale in EUR (5.1)	5.500.000,00
M05 - Ripristino del potenziale produttivo agricolo danneggiato da calamità naturali e da eventi catastrofici e introduzione di adeguate misure di prevenzione (articolo 18)	Totale spesa pubblica (in EUR) (da 5.1 a 5.2)	10.500.000,00

fonte: http://burc.regione.campania.it

11.1.4. P4: Preservare, ripristinare e valorizzare gli ecosistemi connessi all'agricoltura e alla silvicoltura

Agricoltura

Indicatori di output previsti per il 2014-2020

Denominazione della misura	Denominazione dell'indicatore	Valore
M01 - Trasferimento di conoscenze e azioni di informazione (art. 14)	Formazione/acquisizione di competenze (1.1) - numero di partecipanti ad azioni di formazione	5.667,00
M01 - Trasferimento di conoscenze e azioni di informazione (art. 14)	Formazione/acquisizione di competenze (1.1) - Spesa pubblica totale per la formazione/le competenze	5.385.894,63
M01 - Trasferimento di conoscenze e azioni di informazione (art. 14)	Spesa pubblica totale in EUR (corsi di formazione, scambi interaziendali, dimostrazione) (da 1.1 a 1.3)	6.671.412,73
M02 - Servizi di consulenza, di sostituzione e di assistenza alla gestione delle aziende agricole (art. 15)	N. di beneficiari consigliato (2.1)	1.515,00
M02 - Servizi di consulenza, di sostituzione e di assistenza alla gestione delle aziende agricole (art. 15)	Spesa pubblica totale in EUR (da 2.1 a 2.3)	1.863.000,00
M04 - Investimenti in immobilizzazioni materiali (art. 17)	N. di operazioni di sostegno agli investimenti non produttivi (4.4)	260,00
M04 - Investimenti in immobilizzazioni materiali (art. 17)	Totale investimenti (pubblici e privati) in EUR	37.000.000,00
M04 - Investimenti in immobilizzazioni materiali (art. 17)	Totale spesa pubblica in EUR	37.000.000,00
M07 - Servizi di base e rinnovamento dei villaggi nelle zone rurali (Art. 20)	N. di operazioni beneficiarie del sostegno concernente la stesura di piani di sviluppo dei villaggi nonché di piani di gestione N2000/zone ad AVN (7.1)	60,00
M07 - Servizi di base e rinnovamento dei villaggi nelle zone rurali (Art. 20)	Totale spesa pubblica (in EUR)	6.000.000,00
M10 - Pagamenti agro-climatico-ambientali (art. 28)	Superficie (ha) nel settore agro-climatico-ambientale (10.1)	42.946,31
M10 - Pagamenti agro-climatico-ambientali (art. 28)	Spesa pubblica destinata alla conservazione delle risorse genetiche (10.2)	5.000.000,00
M10 - Pagamenti agro-climatico-ambientali (art. 28)	Totale spesa pubblica (in EUR)	199.580.000,00
M11 - Agricoltura biologica (art. 29)	Superficie (ha) - conversione all'agricoltura biologica (11.1)	15.642,64
M11 - Agricoltura biologica (art. 29)	Superficie (ha) - mantenimento dell'agricoltura biologica (11.2)	11.597,12
M11 - Agricoltura biologica (art. 29)	Totale spesa pubblica (in EUR)	77.000.000,00
M13 - Indennità a favore delle zone soggette a vincoli naturali o ad altri vincoli specifici (art. 31)	Superficie (ha) - zone montane (13.1)	111.843,15
M13 - Indennità a favore delle zone soggette a vincoli naturali o ad altri vincoli specifici (art. 31)	Superficie (ha) - altre zone soggette a vincoli naturali significativi (13.2)	27.352,38
M13 - Indennità a favore delle zone soggette a vincoli naturali o ad altri vincoli specifici (art. 31)	Superficie (ha) - zone soggette a vincoli specifici (13.3)	6.686,12
M13 - Indennità a favore delle zone soggette a vincoli naturali o ad altri vincoli specifici (art. 31)	Totale spesa pubblica (in EUR)	209.416.000,00
M16 - Cooperazione (art. 35)	Spesa pubblica totale in EUR (da 16.1 a 16.9)	5.000.000,00

Foreste

Indicatori di output previsti per il 2014-2020

Denominazione della misura	Denominazione dell'indicatore	Valore
M01 - Trasferimento di conoscenze e azioni di informazione (art. 14)	Formazione/acquisizione di competenze (1.1) - numero di partecipanti ad azioni di formazione	2.318,00
M01 - Trasferimento di conoscenze e azioni di informazione (art. 14)	Formazione/acquisizione di competenze (1.1) - Spesa pubblica totale per la formazione/le competenze	1.236.811,99

fonte: http://burc.regione.campania.it

M01 - Trasferimento di conoscenze e azioni di informazione (art. 14)	Spesa pubblica totale in EUR (corsi di formazione, scambi interaziendali, dimostrazione) (da 1.1 a 1.3)	2.521.829,89
M02 - Servizi di consulenza, di sostituzione e di assistenza alla gestione delle aziende agricole (art. 15)	N. di beneficiari consigliato (2.1)	168,00
M02 - Servizi di consulenza, di sostituzione e di assistenza alla gestione delle aziende agricole (art. 15)	Spesa pubblica totale in EUR (da 2.1 a 2.3)	207.000,00
M08 - Investimenti nello sviluppo delle aree forestali e nel miglioramento della redditività delle foreste (articoli da 21 a 26)	Spesa pubblica totale (in EUR) (8.1)	0,00
M08 - Investimenti nello sviluppo delle aree forestali e nel miglioramento della redditività delle foreste (articoli da 21 a 26)	Spesa pubblica totale (in EUR) (8.2)	0,00
M08 - Investimenti nello sviluppo delle aree forestali e nel miglioramento della redditività delle foreste (articoli da 21 a 26)	Spesa pubblica totale (in EUR) (8.3)	75.000.000,00
M08 - Investimenti nello sviluppo delle aree forestali e nel miglioramento della redditività delle foreste (articoli da 21 a 26)	Spesa pubblica totale (in EUR) (8.4)	14.400.000,00
M08 - Investimenti nello sviluppo delle aree forestali e nel miglioramento della redditività delle foreste (articoli da 21 a 26)	N. di beneficiari per interventi di prevenzione (8.3)	72,00
M08 - Investimenti nello sviluppo delle aree forestali e nel miglioramento della redditività delle foreste (articoli da 21 a 26)	Spesa pubblica totale (in EUR) (8.5)	38.000.000,00
M08 - Investimenti nello sviluppo delle aree forestali e nel miglioramento della redditività delle foreste (articoli da 21 a 26)	N. di interventi (investimenti diretti ad accrescere la resilienza e il pregio ambientale degli ecosistemi forestali) (8.5)	87,00
M08 - Investimenti nello sviluppo delle aree forestali e nel miglioramento della redditività delle foreste (articoli da 21 a 26)	Superfici interessate da investimenti diretti ad accrescere la resilienza e il pregio ambientale degli ecosistemi forestali (8.5)	1.193,00
M08 - Investimenti nello sviluppo delle aree forestali e nel miglioramento della redditività delle foreste (articoli da 21 a 26)	Spesa pubblica totale (in EUR) (8.6)	0,00
M15 - Servizi silvo-climatico-ambientali e salvaguardia della foresta (art. 34)	Superfici oggetto di contratti silvoambientali (15.1)	42.300,00
M15 - Servizi silvo-climatico-ambientali e salvaguardia della foresta (art. 34)	Totale spesa pubblica (in EUR)	33.000.000,00
M15 - Servizi silvo-climatico-ambientali e salvaguardia della foresta (art. 34)	Spesa pubblica destinata ad azioni di conservazione delle risorse genetiche (15.2)	3.000.000,00
M16 - Cooperazione (art. 35)	Spesa pubblica totale in EUR (da 16.1 a 16.9)	4.500.000,00

fonte: http://burc.regione.campania.it

11.1.4.1. 4A) Salvaguardia, ripristino e miglioramento della biodiversità, compreso nelle zone Natura 2000 e nelle zone soggette a vincoli naturali o ad altri vincoli specifici, nell'agricoltura ad alto valore naturalistico, nonché dell'assetto paesaggistico dell'Europa

Agricoltura

Indicatore/indicatori di obiettivo per il periodo 2014-2020

Nome dell'indicatore di obiettivo	Valore obiettivo 2023
T9: percentuale di terreni agricoli oggetto di contratti di gestione a sostegno della biodiversità e/o dei paesaggi (aspetto specifico 4A)	**10,90**
Terreni agricoli oggetto di contratti di gestione a sostegno della biodiversità e/o dei paesaggi (ha) (aspetto specifico 4A)	59.873,95

Indicatore di contesto utilizzato come denominatore per l'obiettivo

Denominazione dell'indicatore di contesto	Valore dell'anno di riferimento
18 Superficie agricola - SAU totale	549.530,00

Foreste

Indicatore/indicatori di obiettivo per il periodo 2014-2020

Nome dell'indicatore di obiettivo	Valore obiettivo 2023
T8: percentuale di foreste/altre superfici boschive oggetto di contratti di gestione a sostegno della biodiversità (aspetto specifico 4A)	**9,77**
Foreste/altre superfici boschive oggetto di contratti di gestione in sostegno della biodiversità (ha) (aspetto specifico 4A)	43.493,00

Indicatore di contesto utilizzato come denominatore per l'obiettivo

Denominazione dell'indicatore di contesto	Valore dell'anno di riferimento
29 Foreste e altre superfici boschive (FOWL) (000) - totale	445,00

fonte: http://burc.regione.campania.it

11.1.4.2. 4B) Migliore gestione delle risorse idriche, compresa la gestione dei fertilizzanti e dei pesticidi

Agricoltura

Indicatore/indicatori di obiettivo per il periodo 2014-2020

Nome dell'indicatore di obiettivo	Valore obiettivo 2023
T10: percentuale di terreni agricoli oggetto di contratti di gestione volti a migliorare la gestione idrica (aspetto specifico 4B)	**10,90**
Terreni agricoli oggetto di contratti di gestione volti a migliorare la gestione idrica (ha) (aspetto specifico 4B)	59.873,95

Indicatore di contesto utilizzato come denominatore per l'obiettivo

Denominazione dell'indicatore di contesto	Valore dell'anno di riferimento
18 Superficie agricola - SAU totale	549.530,00

Foreste

Indicatore/indicatori di obiettivo per il periodo 2014-2020

Nome dell'indicatore di obiettivo	Valore obiettivo 2023
T11: percentuale di terreni boschivi oggetto di contratti di gestione volti a migliorare la gestione idrica (aspetto specifico 4B)	**9,77**
Terreni boschivi oggetto di contratti di gestione volti a migliorare la gestione idrica (ha) (aspetto specifico 4B)	43.493,00

Indicatore di contesto utilizzato come denominatore per l'obiettivo

Denominazione dell'indicatore di contesto	Valore dell'anno di riferimento
29 Foreste e altre superfici boschive (FOWL) (000) - totale	445,00

fonte: http://burc.regione.campania.it

11.1.4.3. 4C) Prevenzione dell'erosione dei suoli e migliore gestione degli stessi

Agricoltura

Indicatore/indicatori di obiettivo per il periodo 2014-2020

Nome dell'indicatore di obiettivo	Valore obiettivo 2023
T12: percentuale di terreni agricoli oggetto di contratti di gestione volti a migliorare la gestione del suolo e/o a prevenire l'erosione del suolo (aspetto specifico 4C)	**10,90**
Terreni agricoli oggetto di contratti di gestione volti a migliorare la gestione del suolo e/o a prevenire l'erosione del suolo (ha) (aspetto specifico 4C)	59.873,95

Indicatore di contesto utilizzato come denominatore per l'obiettivo

Denominazione dell'indicatore di contesto	Valore dell'anno di riferimento
18 Superficie agricola - SAU totale	549.530,00

Foreste

Indicatore/indicatori di obiettivo per il periodo 2014-2020

Nome dell'indicatore di obiettivo	Valore obiettivo 2023
T13: percentuale di terreni boschivi oggetto di contratti di gestione volti a migliorare la gestione del suolo e/o a prevenire l'erosione del suolo (aspetto specifico 4C)	**9,77**
Terreni boschivi oggetto di contratti di gestione volti a migliorare la gestione del suolo e/o a prevenire l'erosione del suolo (ha) (aspetto specifico 4C)	43.493,00

Indicatore di contesto utilizzato come denominatore per l'obiettivo

Denominazione dell'indicatore di contesto	Valore dell'anno di riferimento
29 Foreste e altre superfici boschive (FOWL) (000) - totale	445,00

fonte: http://burc.regione.campania.it

11.1.5. P5: Incentivare l'uso efficiente delle risorse e il passaggio a un'economia a basse emissioni di carbonio e resiliente al clima nel settore agroalimentare e forestale

11.1.5.1. 5A) Rendere più efficiente l'uso dell'acqua nell'agricoltura

Indicatore/indicatori di obiettivo per il periodo 2014-2020

Nome dell'indicatore di obiettivo	Valore obiettivo 2023
T14: percentuale di terreni irrigui che passano a sistemi di irrigazione più efficienti (aspetto specifico 5A)	**2,15**
Terreni irrigui che passano a sistemi di irrigazione più efficienti (ha) (aspetto specifico 5A)	1.812,00

Indicatore di contesto utilizzato come denominatore per l'obiettivo

Denominazione dell'indicatore di contesto	Valore dell'anno di riferimento
20 Terreni irrigui - totale	84.470,00

Indicatori di output previsti per il 2014-2020

Denominazione della misura	Denominazione dell'indicatore	Valore
M01 - Trasferimento di conoscenze e azioni di informazione (art. 14)	Formazione/acquisizione di competenze (1.1) - numero di partecipanti ad azioni di formazione	82,00
M01 - Trasferimento di conoscenze e azioni di informazione (art. 14)	Formazione/acquisizione di competenze (1.1) - Spesa pubblica totale per la formazione/le competenze	150.000,00
M01 - Trasferimento di conoscenze e azioni di informazione (art. 14)	Spesa pubblica totale in EUR (corsi di formazione, scambi interaziendali, dimostrazione) (da 1.1 a 1.3)	820.000,00
M02 - Servizi di consulenza, di sostituzione e di assistenza alla gestione delle aziende agricole (art. 15)	N. di beneficiari consigliato (2.1)	667,00
M02 - Servizi di consulenza, di sostituzione e di assistenza alla gestione delle aziende agricole (art. 15)	Spesa pubblica totale in EUR (da 2.1 a 2.3)	850.000,00
M04 - Investimenti in immobilizzazioni materiali (art. 17)	N. di operazioni beneficiarie del sostegno agli investimenti (4.1, 4.3)	528,00
M04 - Investimenti in immobilizzazioni materiali (art. 17)	Superficie (ha) interessata dagli investimenti finalizzati al risparmio idrico (ad es. sistemi di irrigazione più efficienti...)	1.538,40
M04 - Investimenti in immobilizzazioni materiali (art. 17)	Totale investimenti (pubblici e privati) in EUR	43.600.000,00
M04 - Investimenti in immobilizzazioni materiali (art. 17)	Totale spesa pubblica in EUR	33.000.000,00
M16 - Cooperazione (art. 35)	Spesa pubblica totale in EUR (da 16.1 a 16.9)	1.500.000,00

fonte: http://burc.regione.campania.it

11.1.5.2. 5B) Rendere più efficiente l'uso dell'energia nell'agricoltura e nell'industria alimentare

Per questo aspetto specifico non è stata selezionata alcuna misura della strategia.

fonte: http://burc.regione.campania.it

11.1.5.3. 5C) Favorire l'approvvigionamento e l'utilizzo di fonti di energia rinnovabili, sottoprodotti, materiali di scarto e residui e altre materie grezze non alimentari ai fini della bioeconomia

Indicatore/indicatori di obiettivo per il periodo 2014-2020

Nome dell'indicatore di obiettivo	Valore obiettivo 2023
T16: totale degli investimenti nella produzione di energia rinnovabile (in EUR) (aspetto specifico 5C)	**8.000.000,00**

Indicatori di output previsti per il 2014-2020

Denominazione della misura	Denominazione dell'indicatore	Valore
M01 - Trasferimento di conoscenze e azioni di informazione (art. 14)	Formazione/acquisizione di competenze (1.1) - numero di partecipanti ad azioni di formazione	241,00
M01 - Trasferimento di conoscenze e azioni di informazione (art. 14)	Formazione/acquisizione di competenze (1.1) - Spesa pubblica totale per la formazione/le competenze	500.000,00
M01 - Trasferimento di conoscenze e azioni di informazione (art. 14)	Spesa pubblica totale in EUR (corsi di formazione, scambi interaziendali, dimostrazione) (da 1.1 a 1.3)	1.147.359,00
M02 - Servizi di consulenza, di sostituzione e di assistenza alla gestione delle aziende agricole (art. 15)	N. di beneficiari consigliato (2.1)	83,00
M02 - Servizi di consulenza, di sostituzione e di assistenza alla gestione delle aziende agricole (art. 15)	Spesa pubblica totale in EUR (da 2.1 a 2.3)	100.000,00
M07 - Servizi di base e rinnovamento dei villaggi nelle zone rurali (Art. 20)	N: di operazioni beneficiarie del sostegno agli investimenti per infrastrutture su piccola scala, compresi gli investimenti nelle energie rinnovabili e nel risparmio energetico (7.2)	16,00
M07 - Servizi di base e rinnovamento dei villaggi nelle zone rurali (Art. 20)	Totale investimenti (pubblici e privati) in EUR	8.000.000,00
M07 - Servizi di base e rinnovamento dei villaggi nelle zone rurali (Art. 20)	Totale spesa pubblica (in EUR)	8.000.000,00
M16 - Cooperazione (art. 35)	Spesa pubblica totale in EUR (da 16.1 a 16.9)	2.500.000,00

fonte: http://burc.regione.campania.it

11.1.5.4. 5D) Ridurre le emissioni di gas a effetto serra e di ammoniaca prodotte dall'agricoltura

Indicatore/indicatori di obiettivo per il periodo 2014-2020

Nome dell'indicatore di obiettivo	Valore obiettivo 2023
UBA interessate da investimenti nella gestione dell'allevamento miranti a ridurre le emissioni di GHG e/o ammoniaca (aspetto specifico 5D)	**31.000,00**
T17: percentuale di UBA interessata da investimenti nella gestione dell'allevamento miranti a ridurre le emissioni di GHG e/o ammoniaca (aspetto specifico 5D)	6,90
T18: percentuale di terreni agricoli oggetto di contratti di gestione miranti a ridurre le emissioni di GHG e/o ammoniaca (aspetto specifico 5D)	**0**
Terreni agricoli oggetto di contratti di gestione miranti a ridurre le emissioni di GHG e/o ammoniaca (ha) (aspetto specifico 5D)	0,00

Indicatore di contesto utilizzato come denominatore per l'obiettivo

Denominazione dell'indicatore di contesto	Valore dell'anno di riferimento
21 Capi di bestiame - totale	448.980,00
18 Superficie agricola - SAU totale	549.530,00

Indicatori di output previsti per il 2014-2020

Denominazione della misura	Denominazione dell'indicatore	Valore
M01 - Trasferimento di conoscenze e azioni di informazione (art. 14)	Formazione/acquisizione di competenze (1.1) - numero di partecipanti ad azioni di formazione	104,00
M01 - Trasferimento di conoscenze e azioni di informazione (art. 14)	Formazione/acquisizione di competenze (1.1) - Spesa pubblica totale per la formazione/le competenze	190.000,00
M01 - Trasferimento di conoscenze e azioni di informazione (art. 14)	Spesa pubblica totale in EUR (corsi di formazione, scambi interaziendali, dimostrazione) (da 1.1 a 1.3)	335.000,00
M02 - Servizi di consulenza, di sostituzione e di assistenza alla gestione delle aziende agricole (art. 15)	N. di beneficiari consigliato (2.1)	42,00
M02 - Servizi di consulenza, di sostituzione e di assistenza alla gestione delle aziende agricole (art. 15)	Spesa pubblica totale in EUR (da 2.1 a 2.3)	50.000,00
M04 - Investimenti in immobilizzazioni materiali (art. 17)	N. di operazioni beneficiarie del sostegno agli investimenti (ad es. per lo stoccaggio o trattamento del letame) (4.1, 4,4 e 4.3)	223,00
M04 - Investimenti in immobilizzazioni materiali (art. 17)	UBA interessati da investimenti nella gestione dell'allevamento miranti a ridurre le emissioni di GHG e ammoniaca	25.300,00
M04 - Investimenti in immobilizzazioni materiali (art. 17)	Totale investimenti (pubblici e privati) in EUR	16.400.000,00
M04 - Investimenti in immobilizzazioni materiali (art. 17)	Totale spesa pubblica in EUR	9.000.000,00
M16 - Cooperazione (art. 35)	Spesa pubblica totale in EUR (da 16.1 a 16.9)	500.000,00

fonte: http://burc.regione.campania.it

11.1.5.5. 5E) Promuovere la conservazione e il sequestro del carbonio nel settore agricolo e forestale

Indicatore/indicatori di obiettivo per il periodo 2014-2020

Nome dell'indicatore di obiettivo	Valore obiettivo 2023
T19: percentuale di terreni agricoli e forestali oggetto di contratti di gestione che contribuiscono al sequestro e alla conservazione del carbonio (aspetto specifico 5E)	**0,82**
Terreni agricoli e forestali gestiti in maniera tale da promuovere il sequestro e la conservazione del carbonio (ha) (aspetto specifico 5E)	8.152,00

Indicatore di contesto utilizzato come denominatore per l'obiettivo

Denominazione dell'indicatore di contesto	Valore dell'anno di riferimento
18 Superficie agricola - SAU totale	549.530,00
29 Foreste e altre superfici boschive (FOWL) (000) - totale	445,00

Indicatori di output previsti per il 2014-2020

Denominazione della misura	Denominazione dell'indicatore	Valore
M01 - Trasferimento di conoscenze e azioni di informazione (art. 14)	Formazione/acquisizione di competenze (1.1) - numero di partecipanti ad azioni di formazione	210,00
M01 - Trasferimento di conoscenze e azioni di informazione (art. 14)	Formazione/acquisizione di competenze (1.1) - Spesa pubblica totale per la formazione/le competenze	385.000,00
M01 - Trasferimento di conoscenze e azioni di informazione (art. 14)	Spesa pubblica totale in EUR (corsi di formazione, scambi interaziendali, dimostrazione) (da 1.1 a 1.3)	675.000,00
M02 - Servizi di consulenza, di sostituzione e di assistenza alla gestione delle aziende agricole (art. 15)	N. di beneficiari consigliato (2.1)	408,00
M02 - Servizi di consulenza, di sostituzione e di assistenza alla gestione delle aziende agricole (art. 15)	Spesa pubblica totale in EUR (da 2.1 a 2.3)	540.000,00
M08 - Investimenti nello sviluppo delle aree forestali e nel miglioramento della redditività delle foreste (articoli da 21 a 26)	Superficie (ha) da imboschire (allestimento - 8.1)	417,00
M08 - Investimenti nello sviluppo delle aree forestali e nel miglioramento della redditività delle foreste (articoli da 21 a 26)	Spesa pubblica totale (in EUR) (8.1)	20.000.000,00
M08 - Investimenti nello sviluppo delle aree forestali e nel miglioramento della redditività delle foreste (articoli da 21 a 26)	Superficie (ha) da allestire in sistemi agroforestali (8.2)	0,00
M08 - Investimenti nello sviluppo delle aree forestali e nel miglioramento della redditività delle foreste (articoli da 21 a 26)	Spesa pubblica totale (in EUR) (8.2)	0,00
M08 - Investimenti nello sviluppo delle aree forestali e nel miglioramento della redditività delle foreste (articoli da 21 a 26)	Spesa pubblica totale (in EUR) (8.3)	0,00
M08 - Investimenti nello sviluppo delle aree forestali e nel miglioramento della redditività delle foreste (articoli da 21 a 26)	Spesa pubblica totale (in EUR) (8.4)	0,00
M08 - Investimenti nello sviluppo delle aree forestali e nel miglioramento della redditività delle foreste (articoli da 21 a 26)	Spesa pubblica totale (in EUR) (8.5)	0,00
M08 - Investimenti nello sviluppo delle aree forestali e nel	N. di interventi (investimenti diretti ad accrescere la resilienza	0,00

fonte: http://burc.regione.campania.it

miglioramento della redditività delle foreste (articoli da 21 a 26)	e il pregio ambientale degli ecosistemi forestali) (8.5)	
M08 - Investimenti nello sviluppo delle aree forestali e nel miglioramento della redditività delle foreste (articoli da 21 a 26)	Spesa pubblica totale (in EUR) (8.6)	0,00
M16 - Cooperazione (art. 35)	Spesa pubblica totale in EUR (da 16.1 a 16.9)	500.000,00

fonte: http://burc.regione.campania.it

11.1.6. P6: adoperarsi per l'inclusione sociale, la riduzione della povertà e lo sviluppo economico nelle zone rurali

11.1.6.1. 6A) Favorire la diversificazione, la creazione e lo sviluppo di piccole imprese nonché dell'occupazione

Indicatore/indicatori di obiettivo per il periodo 2014-2020

Nome dell'indicatore di obiettivo	Valore obiettivo 2023
T20: posti di lavoro creati nell'ambito dei progetti finanziati (aspetto specifico 6A)	**156,00**

Indicatori di output previsti per il 2014-2020

Denominazione della misura	Denominazione dell'indicatore	Valore
M01 - Trasferimento di conoscenze e azioni di informazione (art. 14)	Formazione/acquisizione di competenze (1.1) - numero di partecipanti ad azioni di formazione	263,00
M01 - Trasferimento di conoscenze e azioni di informazione (art. 14)	Formazione/acquisizione di competenze (1.1) - Spesa pubblica totale per la formazione/le competenze	595.237,69
M01 - Trasferimento di conoscenze e azioni di informazione (art. 14)	Spesa pubblica totale in EUR (corsi di formazione, scambi interaziendali, dimostrazione) (da 1.1 a 1.3)	1.790.259,68
M02 - Servizi di consulenza, di sostituzione e di assistenza alla gestione delle aziende agricole (art. 15)	N. di beneficiari consigliato (2.1)	867,00
M02 - Servizi di consulenza, di sostituzione e di assistenza alla gestione delle aziende agricole (art. 15)	Spesa pubblica totale in EUR (da 2.1 a 2.3)	1.090.000,00
M06 - Sviluppo delle aziende agricole e delle imprese (art. 19)	N. di beneficiari (aziende) che percepiscono aiuti per l'avviamento/sostegno agli investimenti per attività non agricole nelle zone rurali (6.2 e 6.4)	475,00
M06 - Sviluppo delle aziende agricole e delle imprese (art. 19)	Totale investimenti (pubblici e privati) in EUR	33.300.000,00
M06 - Sviluppo delle aziende agricole e delle imprese (art. 19)	Totale spesa pubblica in EUR	28.000.000,00
M07 - Servizi di base e rinnovamento dei villaggi nelle zone rurali (Art. 20)	N. di operazioni	554,00
M07 - Servizi di base e rinnovamento dei villaggi nelle zone rurali (Art. 20)	Totale spesa pubblica (in EUR)	107.700.000,00
M16 - Cooperazione (art. 35)	Spesa pubblica totale in EUR (da 16.1 a 16.9)	17.300.000,00

fonte: http://burc.regione.campania.it

11.1.6.2. 6B) Stimolare lo sviluppo locale nelle zone rurali

Indicatore/indicatori di obiettivo per il periodo 2014-2020

Nome dell'indicatore di obiettivo	Valore obiettivo 2023
T21: percentuale di popolazione rurale interessata da strategie di sviluppo locale (aspetto specifico 6B)	**50,98**
Popolazione rurale interessata da strategie di sviluppo locale (aspetto specifico 6B)	936.000,00
T22: percentuale di popolazione rurale che beneficia di migliori servizi/infrastrutture (aspetto specifico 6B)	**0,00**
T23: posti di lavoro creati nell'ambito dei progetti finanziati (LEADER) (aspetto specifico 6B)	**131,00**
Popolazione netta che beneficia di migliori servizi	0,00

Indicatore di contesto utilizzato come denominatore per l'obiettivo

Denominazione dell'indicatore di contesto	Valore dell'anno di riferimento
1 Popolazione - rurale	4,92
1 Popolazione - intermedia	26,55
1 Popolazione - totale	5.834.845,00

Indicatori di output previsti per il 2014-2020

Denominazione della misura	Denominazione dell'indicatore	Valore
M19 - Sostegno allo sviluppo locale LEADER - (SLTP - sviluppo locale di tipo partecipativo) [articolo 35 del regolamento (UE) n. 1303/2013]	Numero di GAL selezionati	15,00
M19 - Sostegno allo sviluppo locale LEADER - (SLTP - sviluppo locale di tipo partecipativo) [articolo 35 del regolamento (UE) n. 1303/2013]	Popolazione coperta dai GAL	1.567.536,00
M19 - Sostegno allo sviluppo locale LEADER - (SLTP - sviluppo locale di tipo partecipativo) [articolo 35 del regolamento (UE) n. 1303/2013]	Spesa pubblica totale (in EUR) - sostegno preparatorio (19.1)	1.778.556,96
M19 - Sostegno allo sviluppo locale LEADER - (SLTP - sviluppo locale di tipo partecipativo) [articolo 35 del regolamento (UE) n. 1303/2013]	Spesa pubblica totale (in EUR) - sostegno all'esecuzione degli interventi nell'ambito della strategia SLTP (19.2)	81.150.000,00
M19 - Sostegno allo sviluppo locale LEADER - (SLTP - sviluppo locale di tipo partecipativo) [articolo 35 del regolamento (UE) n. 1303/2013]	Spesa pubblica totale (in EUR) - preparazione e realizzazione delle attività di cooperazione del gruppo di azione locale (19.3)	5.250.000,00
M19 - Sostegno allo sviluppo locale LEADER - (SLTP - sviluppo locale di tipo partecipativo) [articolo 35 del regolamento (UE) n. 1303/2013]	Spesa pubblica totale (in EUR) - sostegno per i costi di esercizio e animazione (19.4)	21.600.000,00

fonte: http://burc.regione.campania.it

11.1.6.3. 6C) Promuovere l'accessibilità, l'uso e la qualità delle tecnologie dell'informazione e della comunicazione (TIC) nelle zone rurali

Indicatore/indicatori di obiettivo per il periodo 2014-2020

Nome dell'indicatore di obiettivo	Valore obiettivo 2023
Popolazione netta che beneficia di migliori servizi	111.197,00
T24: percentuale di popolazione rurale che beneficia di servizi/infrastrutture nuovi o migliorati (TIC) (aspetto specifico 6C)	**6,06**

Indicatore di contesto utilizzato come denominatore per l'obiettivo

Denominazione dell'indicatore di contesto	Valore dell'anno di riferimento
1 Popolazione - rurale	4,92
1 Popolazione - intermedia	26,55
1 Popolazione - totale	5.834.845,00

Indicatori di output previsti per il 2014-2020

Denominazione della misura	Denominazione dell'indicatore	Valore
M01 - Trasferimento di conoscenze e azioni di informazione (art. 14)	Formazione/acquisizione di competenze (1.1) - numero di partecipanti ad azioni di formazione	130,00
M01 - Trasferimento di conoscenze e azioni di informazione (art. 14)	Formazione/acquisizione di competenze (1.1) - Spesa pubblica totale per la formazione/le competenze	300.000,00
M01 - Trasferimento di conoscenze e azioni di informazione (art. 14)	Spesa pubblica totale in EUR (corsi di formazione, scambi interaziendali, dimostrazione) (da 1.1 a 1.3)	300.000,00
M07 - Servizi di base e rinnovamento dei villaggi nelle zone rurali (Art. 20)	N. di operazioni beneficiarie del sostegno agli investimenti nelle infrastrutture per la banda larga e nell'accesso alla banda larga, compresi servizi di pubblica amministrazione online (7.3)	1,00
M07 - Servizi di base e rinnovamento dei villaggi nelle zone rurali (Art. 20)	Popolazione che beneficia di infrastrutture TI nuove o migliorate (ad es. Internet a banda larga)	111.197,00
M07 - Servizi di base e rinnovamento dei villaggi nelle zone rurali (Art. 20)	Totale spesa pubblica (in EUR)	20.500.000,00

fonte: http://burc.regione.campania.it

fonte: http://burc.regione.campania.it

11.2. Panoramica dei risultati previsti e della spese pianificata per misura e per aspetto specifico (generata automaticamente)

Misure	Indicatori	P2		P3		P4			P5					P6			Totale
		2A	2B	3A	3B	4A	4B	4C	5A	5B	5C	5D	5E	6A	6B	6C	
M01	Formazione/acquisizione di competenze (1.1) - numero di partecipanti ad azioni di formazione	867	1,500	574			7,985		82		241	104	210	263		130	11,956
	Formazione/acquisizione di competenze (1.1) - Spesa pubblica totale per la formazione/le competenze	1,800,000	3,418,409	1,250,000			6,622,706.62		150,000		500,000	190,000	385,000	595,237.69		300,000	15,211,353.31
	Spesa pubblica totale in EUR (corsi di formazione, scambi interaziendali, dimostrazione) (da 1.1 a 1.3)	3,220,000	3,560,552	2,246,190			9,193,242.62		820,000		1,147,359	335,000	675,000	1,790,259.68		300,000	23,287,603.3
M02	N. di beneficiari consigliato (2.1)	2,200	1,100	867			1,683		667		83	42	408	867			7,917
	Spesa pubblica totale in EUR (da 2.1 a 2.3)	2,890,000	1,320,000	1,090,000			2,070,000		850,000		100,000	50,000	540,000	1,090,000			10,000,000
M03	N. di aziende sovvenzionate (3.1)			480													480
	Spesa pubblica totale (in EUR) (3.1 e 3.2)			8,000,000													8,000,000
M04	Totale investimenti (pubblici e privati) in EUR	325,000,000	227,140,000	170,000,000			37,000,000		43,600,000			16,400,000					819,140,000
	Totale spesa pubblica in EUR	247,000,000	159,000,000	85,000,000			37,000,000		33,000,000			9,000,000					570,000,000
M05	N. di beneficiari per azioni di prevenzione (5.1) - aziende agricole				20												20
	N. di beneficiari per azioni di prevenzione (5.1) - organismi pubblici				9												9
	Totale spesa pubblica (in EUR) (da 5.1 a 5.2)				10,500,000												10,500,000
M06	Totale investimenti (pubblici e privati) in EUR	88,500,000	0											33,300,000			121,800,000

fonte: http://burc.regione.campania.it

	Totale spesa pubblica in EUR	62,000,000	75,000,000									28,000,000				165,000,000
M07	Totale spesa pubblica (in EUR)					6,000,000			8,000,000			107,700,000		20,500,000		142,200,000
M08	Spesa pubblica totale (in EUR) (8.1)										20,000,000					20,000,000
	Spesa pubblica totale (in EUR) (8.2)										0					0
	Spesa pubblica totale (in EUR) (8.3)					75,000,000					0					75,000,000
	Spesa pubblica totale (in EUR) (8.4)					14,400,000					0					14,400,000
	Spesa pubblica totale (in EUR) (8.5)					38,000,000					0					38,000,000
	Spesa pubblica totale (in EUR) (8.6)	2,200,000									0					2,200,000
M09	Totale spesa pubblica (in EUR)			2,400,000												2,400,000
M10	Superficie (ha) nel settore agro-climatico-ambientale (10.1)					42,946										42,946
	Totale spesa pubblica (in EUR)					199,580,000										199,580,000
M11	Superficie (ha) - conversione all'agricoltura biologica (11.1)					15,643										15,643
	Superficie (ha) - mantenimento dell'agricoltura biologica (11.2)					11,597										11,597
	Totale spesa pubblica (in EUR)					77,000,000										77,000,000
M13	Superficie (ha) - zone montane (13.1)					111,843										111,843
	Superficie (ha) - altre zone soggette a vincoli naturali significativi (13.2)					27,352										27,352
	Superficie (ha) - zone soggette a vincoli specifici (13.3)					6,686										6,686
	Totale spesa pubblica (in EUR)					209,416,000										209,416,000
M14	N. di beneficiari			360												360

fonte: http://burc.regione.campania.it

	Totale spesa pubblica (in EUR)			20,500,000											20,500,000
M15	Superfici oggetto di contratti silvoambientali (15.1)					42,300									42,300
	Totale spesa pubblica (in EUR)					33,000,000									33,000,000
M16	N. di aziende agricole che partecipano alla cooperazione/promozione locale di filiera (16.4)			120											120
	Spesa pubblica totale in EUR (da 16.1 a 16.9)	8,120,000		9,400,000		9,500,000	1,500,000		2,500,000	500,000	500,000	17,300,000			49,320,000
M19	Numero di GAL selezionati												15		15
	Popolazione coperta dai GAL												1,567,536		1,567,536
	Spesa pubblica totale (in EUR) - sostegno preparatorio (19.1)												1,778,556.96		1,778,556.96
	Spesa pubblica totale (in EUR) - sostegno all'esecuzione degli interventi nell'ambito della strategia SLTP (19.2)												81,150,000		81,150,000
	Spesa pubblica totale (in EUR) - preparazione e realizzazione delle attività di cooperazione del gruppo di azione locale (19.3)												5,250,000		5,250,000
	Spesa pubblica totale (in EUR) - sostegno per i costi di esercizio e animazione (19.4)												21,600,000		21,600,000

fonte: http://burc.regione.campania.it

11.3. Ripercussioni indirette: individuazione dei contributi potenziali delle misure/sottomisure di sviluppo rurale programmate nell'ambito di un determinato aspetto specifico ad altri aspetti specifici/obiettivi

AS nell'ambito del piano di indicatori	Misura	P1			P2		P3		P4			P5					P6		
		1A	1B	1C	2A	2B	3A	3B	4A	4B	4C	5A	5B	5C	5D	5E	6A	6B	6C
2A	M01 - Trasferimento di conoscenze e azioni di informazione (art. 14)	X	X	X	**P**	X	X	X	X	X	X	X		X	X	X	X		X
	M02 - Servizi di consulenza, di sostituzione e di assistenza alla gestione delle aziende agricole (art. 15)	X	X	X	**P**	X	X	X	X	X	X	X		X	X	X	X		X
	M04 - Investimenti in immobilizzazioni materiali (art. 17)				**P**		X					X		X	X		X		
	M06 - Sviluppo delle aziende agricole e delle imprese (art. 19)				**P**														
	M08 - Investimenti nello sviluppo delle aree forestali e nel miglioramento della redditività delle foreste (articoli da 21 a 26)				**P**									X			X		
	M16 - Cooperazione (art. 35)	X	X	X	**P**	X	X	X	X	X	X	X		X	X	X	X		X
2B	M01 - Trasferimento di conoscenze e azioni di informazione (art. 14)	X	X	X	X	**P**	X	X	X	X	X	X		X	X	X	X		X
	M02 - Servizi di consulenza, di sostituzione e di assistenza alla gestione delle aziende agricole (art. 15)	X	X	X	X	**P**	X	X	X	X	X	X		X	X	X	X		X
	M04 - Investimenti in immobilizzazioni materiali (art. 17)				X	**P**	X					X		X	X				
	M06 - Sviluppo delle aziende agricole e delle imprese (art. 19)					**P**													
3A	M01 - Trasferimento di conoscenze e azioni di informazione (art. 14)	X	X	X	X	X	**P**	X	X	X	X	X		X	X	X	X		X
	M02 - Servizi di consulenza, di sostituzione e di assistenza alla gestione delle aziende agricole (art. 15)	X	X	X	X	X	**P**	X	X	X	X	X		X	X	X	X		X
	M03 - Regimi di qualità dei prodotti agricoli e alimentari (art. 16)				X		**P**										X		
	M04 - Investimenti in immobilizzazioni materiali (art. 17)						**P**												
	M09 - Costituzione di associazioni e organizzazioni di produttori (art. 27)				X		**P**												
	M14 - Benessere degli animali (articolo 33)						**P**												
	M16 - Cooperazione (art. 35)				X		**P**										X		
3B	M05 - Ripristino del potenziale produttivo agricolo danneggiato da calamità naturali e da eventi catastrofici e introduzione di adeguate misure di prevenzione (articolo 18)							**P**	X	X									

fonte: http://burc.regione.campania.it

5A	M01 - Trasferimento di conoscenze e azioni di informazione (art. 14)	X	X	X	X	X	X	X	X	X	X	**P**		X	X	X	X		X
	M02 - Servizi di consulenza, di sostituzione e di assistenza alla gestione delle aziende agricole (art. 15)	X	X	X	X	X	X	X	X	X	X	**P**		X	X	X	X		X
	M04 - Investimenti in immobilizzazioni materiali (art. 17)				X					X		**P**							
	M16 - Cooperazione (art. 35)	X	X	X	X	X	X	X	X	X	X	**P**		X	X	X	X		X
5C	M01 - Trasferimento di conoscenze e azioni di informazione (art. 14)	X	X	X	X	X	X	X	X	X	X	X		**P**	X	X	X		X
	M02 - Servizi di consulenza, di sostituzione e di assistenza alla gestione delle aziende agricole (art. 15)	X	X	X	X	X	X	X	X	X	X		X	**P**	X	X	X		X
	M07 - Servizi di base e rinnovamento dei villaggi nelle zone rurali (Art. 20)													**P**					
	M16 - Cooperazione (art. 35)	X	X	X	X	X	X	X	X	X	X	X		**P**	X		X		X
5D	M01 - Trasferimento di conoscenze e azioni di informazione (art. 14)	X	X	X	X	X	X	X	X	X	X	X		X	**P**	X	X		X
	M02 - Servizi di consulenza, di sostituzione e di assistenza alla gestione delle aziende agricole (art. 15)	X	X	X	X	X	X	X	X	X	X	X		X	**P**	X	X	X	X
	M04 - Investimenti in immobilizzazioni materiali (art. 17)				X										**P**				
	M16 - Cooperazione (art. 35)	X	X	X	X	X	X	X	X	X	X	X		X	**P**	X	X		X
5E	M01 - Trasferimento di conoscenze e azioni di informazione (art. 14)	X	X	X	X	X	X	X	X	X	X	X		X	X	**P**	X		X
	M02 - Servizi di consulenza, di sostituzione e di assistenza alla gestione delle aziende agricole (art. 15)	X	X	X	X	X	X	X	X	X	X	X		X	X	**P**	X		X
	M08 - Investimenti nello sviluppo delle aree forestali e nel miglioramento della redditività delle foreste (articoli da 21 a 26)								X	X	X			X		**P**			
	M16 - Cooperazione (art. 35)	X	X	X	X	X	X	X	X	X	X	X		X	X	**P**	X		X
6A	M01 - Trasferimento di conoscenze e azioni di informazione (art. 14)	X	X	X	X	X	X	X	X	X	X	X		X	X	X	**P**		X
	M02 - Servizi di consulenza, di sostituzione e di assistenza alla gestione delle aziende agricole (art. 15)	X	X	X	X	X	X	X	X	X	X	X		X	X	X	**P**		X
	M06 - Sviluppo delle aziende agricole e delle imprese (art. 19)																**P**		
	M07 - Servizi di base e rinnovamento dei villaggi nelle zone rurali (Art. 20)								X								**P**		
	M16 - Cooperazione (art. 35)	X	X	X	X	X	X	X	X	X	X	X		X	X	X	**P**		X
6B	M19 - Sostegno allo sviluppo locale LEADER - (SLTP - sviluppo locale di tipo partecipativo) [articolo 35 del regolamento (UE) n. 1303/2013]				X		X		X								X	**P**	
6C	M01 - Trasferimento di conoscenze e azioni di informazione (art. 14)	X	X	X	X	X	X	X	X	X	X	X		X	X	X	X		**P**

fonte: http://burc.regione.campania.it

	M07 - Servizi di base e rinnovamento dei villaggi nelle zone rurali (Art. 20)																	X		**P**
P4 (FOREST)	M01 - Trasferimento di conoscenze e azioni di informazione (art. 14)	X	X	X	X	X	X	X	**P**	**P**	**P**	X		X	X	X	X			X
	M02 - Servizi di consulenza, di sostituzione e di assistenza alla gestione delle aziende agricole (art. 15)	X	X	X	X	X	X	X	**P**	**P**	**P**	X		X	X	X	X			X
	M08 - Investimenti nello sviluppo delle aree forestali e nel miglioramento della redditività delle foreste (articoli da 21 a 26)								**P**	**P**	**P**					X				
	M15 - Servizi silvo-climatico-ambientali e salvaguardia della foresta (art. 34)								**P**	**P**	**P**					X				
	M16 - Cooperazione (art. 35)								**P**	**P**	**P**			X		X	X			
P4 (AGRI)	M01 - Trasferimento di conoscenze e azioni di informazione (art. 14)	X	X	X	X	X	X	X	**P**	**P**	**P**	X		X	X	X	X			X
	M02 - Servizi di consulenza, di sostituzione e di assistenza alla gestione delle aziende agricole (art. 15)	X	X	X	X	X	X	X	**P**	**P**	**P**	X		X	X	X	X			X
	M04 - Investimenti in immobilizzazioni materiali (art. 17)								**P**	**P**	**P**									
	M07 - Servizi di base e rinnovamento dei villaggi nelle zone rurali (Art. 20)								**P**	**P**	**P**									
	M10 - Pagamenti agro-climatico-ambientali (art. 28)								**P**	**P**	**P**					X	X			
	M11 - Agricoltura biologica (art. 29)						X		**P**	**P**	**P**	X				X	X			
	M13 - Indennità a favore delle zone soggette a vincoli naturali o ad altri vincoli specifici (art. 31)								**P**	**P**	**P**									
	M16 - Cooperazione (art. 35)								**P**	**P**	**P**					X	X			

fonte: http://burc.regione.campania.it

11.4. Tabella esplicativa che illustra in che modo le misure/i regimi ambientali sono programmati per raggiungere almeno uno degli obiettivi ambientali/climatici

11.4.1. Terreni agricoli

11.4.1.1. M10 - Pagamenti agro-climatico-ambientali (art. 28)

Tipo di operazione o gruppo di tipi di operazioni	Tipologia degli impegni agro-climatico-ambientali	Spesa totale (in EUR)	Superficie totale (ha) per misura o tipo di operazioni	Biodiversità azione specifica 4A	Gestione delle risorse idriche AS 4B	Gestione del suolo AS 4C	Miranti a ridurre le emissioni di GHG e di ammoniaca AS 5D	Sequestro/conservazione del carbonio AS 5E
10.1.4 Coltivazione e sviluppo sostenibile di varietà vegetali autoctone minacciate di erosione genetica	Altri	1.200.000,00	250,00	X	X			
10.2.1 Conservazione delle risorse genetiche autoctone a tutela della biodiversità	Altri	5.000.000,00	0,00	X				
10.1.3 Tecniche agro-ambientali anche connesse ad investimenti non produttivi	Creazione e mantenimento delle caratteristiche ecologiche (ad esempio margini dei campi, zone tampone, strisce fiorite, siepi, alberi)	6.822.795,13	1.662,10	X	X	X	X	
10.1.2 Operazioni agronomiche volte all'incremento della sostanza organica	Copertura del suolo, tecniche di aratura, lavorazione ridotta del terreno, agricoltura conservativa	40.757.204,87	4.837,14	X	X	X		X
10.1.5 Allevamento e sviluppo sostenibili delle razze animali autoctone minacciate di	Altri	1.100.000,00	0,00	X	X			

fonte: http://burc.regione.campania.it

abbandono								
10.1.1 Produzione integrata	Migliore gestione, riduzione dei fertilizzanti inorganici e dei pesticidi (inclusa la produzione integrata)	144.700.000,00	42.163,12	X	X	X		

11.4.1.2. M11 - Agricoltura biologica (art. 29)

Sottomisura	Spesa totale (in EUR)	Superficie totale (ha) per misura o tipo di operazioni	Biodiversità azione specifica 4A	Gestione delle risorse idriche AS 4B	Gestione del suolo AS 4C	Miranti a ridurre le emissioni di GHG e di ammoniaca AS 5D	Sequestro/conservazione del carbonio AS 5E
11.1 - pagamento al fine di adottare pratiche e metodi di produzione biologica	47.600.000,00	15.642,64		X			
11.2 - pagamento al fine di mantenere pratiche e metodi di produzione biologica	29.400.000,00	11.597,12		X			

11.4.1.3. M12 - Indennità Natura 2000 e indennità connesse alla direttiva quadro sulle acque (art. 30)

Sottomisura	Spesa totale (in EUR)	Superficie totale (ha) per misura o tipo di operazioni	Biodiversità azione specifica 4A	Gestione delle risorse idriche AS 4B	Gestione del suolo AS 4C	Miranti a ridurre le emissioni di GHG e di ammoniaca AS 5D	Sequestro/conservazione del carbonio AS 5E
12.3 - pagamento compensativo per le zone agricole incluse nei piani di gestione dei bacini idrografici							
12.1 - pagamento compensativo per le zone agricole Natura 2000							

fonte: http://burc.regione.campania.it

11.4.1.4. M08 - Investimenti nello sviluppo delle aree forestali e nel miglioramento della redditività delle foreste (articoli da 21 a 26)

Sottomisura	Spesa totale (in EUR)	Superficie totale (ha) per misura o tipo di operazioni	Biodiversità azione specifica 4A	Gestione delle risorse idriche AS 4B	Gestione del suolo AS 4C	Miranti a ridurre le emissioni di GHG e di ammoniaca AS 5D	Sequestro/conservazione del carbonio AS 5E
8.1 - sostegno alla forestazione/all'imboschimento	20.000.000,00	417,00					X
8.2 - Sostegno per l'impianto e il mantenimento di sistemi agroforestali							

fonte: http://burc.regione.campania.it

11.4.2. Aree forestali

11.4.2.1. M15 - Servizi silvo-climatico-ambientali e salvaguardia della foresta (art. 34)

Tipo di operazione o gruppo di tipi di operazioni	Spesa totale (in EUR)	Superficie totale (ha) per misura o tipo di operazioni	Biodiversità azione specifica 4A	Gestione delle risorse idriche AS 4B	Gestione del suolo AS 4C
15.1.1 Pagamenti per impegni silvoambientali e impegni in materia di clima	30.000.000,00	42.300,00	X	X	
15.2.1 Sostegno per la salvaguardia e la valorizzazione delle risorse genetiche forestali	3.000.000,00	1.228,00	X		

11.4.2.2. M12 - Indennità Natura 2000 e indennità connesse alla direttiva quadro sulle acque (art. 30)

Sottomisura	Spesa totale (in EUR)	Superficie totale (ha) per misura o tipo di operazioni	Biodiversità azione specifica 4A	Gestione delle risorse idriche AS 4B	Gestione del suolo AS 4C
12.2 - pagamento compensativo per le zone forestali Natura 2000					

11.4.2.3. M08 - Investimenti nello sviluppo delle aree forestali e nel miglioramento della redditività delle foreste (articoli da 21 a 26)

Sottomisura	Spesa totale (in EUR)	Superficie totale (ha) per misura o tipo di operazioni	Biodiversità azione specifica 4A	Gestione delle risorse idriche AS 4B	Gestione del suolo AS 4C
8.5 Sostegno agli investimenti destinati ad accrescere la resilienza e il pregio ambientale degli ecosistemi forestali	38.000.000,00	1.193,00	X	X	X

fonte: http://burc.regione.campania.it

11.5. Obiettivo e prodotto specifici per programma

Indicatore/i di obiettivo specifico/i

Codice	Nome dell'indicatore di obiettivo	Aspetto specifico	Valore obiettivo 2023	Unità
TS1	TS1 -% siti Natura 2000 in area B, C e D coperti dai Piani di Gestione	4A	100,00	%
Comment: *Si vogliono finanziare i piani di Gestione in tutti i siti compresi nelle aree B, C e D in Campania*				
TS2	TS2 -% imprese agroalimentari supportate dalla M 4.2	3A	1,50	%
Comment: *il valore è dato dal rapporto tra l'indicatore di output della 4.2 e il numero totale di imprese agroalimentari attive in Campania nel 2013 pari a 6765 (dato Infocamere- Movimprese)*				

Indicatore/i di prodotto specifico/i

Codice	Nome dell'indicatore di prodotto	Misura	Aspetto specifico	Output previsto	Unità

fonte: http://burc.regione.campania.it

12. FINANZIAMENTO NAZIONALE INTEGRATIVO

Per le misure e operazioni che rientrano nel campo di applicazione dell'articolo 42 del trattato, una tabella sui finanziamenti nazionali integrativi per misura a norma dell'articolo 82 del regolamento (UE) n. 1305/2013, che indichi gli importi per misura e la conformità con i criteri previsti dal regolamento sullo sviluppo rurale.

Misura	Finanziamenti nazionali integrativi durante il periodo 2014-2020 (in EUR)
M01 - Trasferimento di conoscenze e azioni di informazione (art. 14)	0,00
M02 - Servizi di consulenza, di sostituzione e di assistenza alla gestione delle aziende agricole (art. 15)	0,00
M03 - Regimi di qualità dei prodotti agricoli e alimentari (art. 16)	0,00
M04 - Investimenti in immobilizzazioni materiali (art. 17)	0,00
M05 - Ripristino del potenziale produttivo agricolo danneggiato da calamità naturali e da eventi catastrofici e introduzione di adeguate misure di prevenzione (articolo 18)	0,00
M06 - Sviluppo delle aziende agricole e delle imprese (art. 19)	0,00
M07 - Servizi di base e rinnovamento dei villaggi nelle zone rurali (Art. 20)	0,00
M08 - Investimenti nello sviluppo delle aree forestali e nel miglioramento della redditività delle foreste (articoli da 21 a 26)	0,00
M09 - Costituzione di associazioni e organizzazioni di produttori (art. 27)	0,00
M10 - Pagamenti agro-climatico-ambientali (art. 28)	0,00
M11 - Agricoltura biologica (art. 29)	0,00
M13 - Indennità a favore delle zone soggette a vincoli naturali o ad altri vincoli specifici (art. 31)	0,00
M14 - Benessere degli animali (articolo 33)	0,00
M15 - Servizi silvo-climatico-ambientali e salvaguardia della foresta (art. 34)	0,00
M16 - Cooperazione (art. 35)	0,00
M19 - Sostegno allo sviluppo locale LEADER - (SLTP - sviluppo locale di tipo partecipativo) [articolo 35 del regolamento (UE) n. 1303/2013]	0,00
M20 - Assistenza tecnica negli Stati membri (articoli da 51 a 54)	0,00
M113 - Prepensionamento	0,00
M131 - Rispetto dei requisiti prescritti dalla normativa comunitaria	0,00
M341 - Acquisizione di competenze, animazione e attuazione	0,00

fonte: http://burc.regione.campania.it

Totale	0,00

12.1. M01 - Trasferimento di conoscenze e azioni di informazione (art. 14)

Indicazione di conformità delle operazioni alle condizioni previste dal regolamento (UE) n. 1305/2013

Il PSR Campania 2014-2020 non si avvarrà di alcun finanziamento nazionale o regionale integrativo.

12.2. M02 - Servizi di consulenza, di sostituzione e di assistenza alla gestione delle aziende agricole (art. 15)

Indicazione di conformità delle operazioni alle condizioni previste dal regolamento (UE) n. 1305/2013

Il PSR Campania 2014-2020 non si avvarrà di alcun finanziamento nazionale o regionale integrativo.

12.3. M03 - Regimi di qualità dei prodotti agricoli e alimentari (art. 16)

Indicazione di conformità delle operazioni alle condizioni previste dal regolamento (UE) n. 1305/2013

Il PSR Campania 2014-2020 non si avvarrà di alcun finanziamento nazionale o regionale integrativo.

12.4. M04 - Investimenti in immobilizzazioni materiali (art. 17)

Indicazione di conformità delle operazioni alle condizioni previste dal regolamento (UE) n. 1305/2013

Il PSR Campania 2014-2020 non si avvarrà di alcun finanziamento nazionale o regionale integrativo.

12.5. M05 - Ripristino del potenziale produttivo agricolo danneggiato da calamità naturali e da eventi catastrofici e introduzione di adeguate misure di prevenzione (articolo 18)

Indicazione di conformità delle operazioni alle condizioni previste dal regolamento (UE) n. 1305/2013

Il PSR Campania 2014-2020 non si avvarrà di alcun finanziamento nazionale o regionale integrativo.

12.6. M06 - Sviluppo delle aziende agricole e delle imprese (art. 19)

Indicazione di conformità delle operazioni alle condizioni previste dal regolamento (UE) n. 1305/2013

fonte: http://burc.regione.campania.it

Il PSR Campania 2014-2020 non si avvarrà di alcun finanziamento nazionale o regionale integrativo.

12.7. M07 - Servizi di base e rinnovamento dei villaggi nelle zone rurali (Art. 20)

Indicazione di conformità delle operazioni alle condizioni previste dal regolamento (UE) n. 1305/2013

Il PSR Campania 2014-2020 non si avvarrà di alcun finanziamento nazionale o regionale integrativo.

12.8. M08 - Investimenti nello sviluppo delle aree forestali e nel miglioramento della redditività delle foreste (articoli da 21 a 26)

Indicazione di conformità delle operazioni alle condizioni previste dal regolamento (UE) n. 1305/2013

Il PSR Campania 2014-2020 non si avvarrà di alcun finanziamento nazionale o regionale integrativo.

12.9. M09 - Costituzione di associazioni e organizzazioni di produttori (art. 27)

Indicazione di conformità delle operazioni alle condizioni previste dal regolamento (UE) n. 1305/2013

Il PSR Campania 2014-2020 non si avvarrà di alcun finanziamento nazionale o regionale integrativo.

12.10. M10 - Pagamenti agro-climatico-ambientali (art. 28)

Indicazione di conformità delle operazioni alle condizioni previste dal regolamento (UE) n. 1305/2013

Il PSR Campania 2014-2020 non si avvarrà di alcun finanziamento nazionale o regionale integrativo.

12.11. M11 - Agricoltura biologica (art. 29)

Indicazione di conformità delle operazioni alle condizioni previste dal regolamento (UE) n. 1305/2013

Il PSR Campania 2014-2020 non si avvarrà di alcun finanziamento nazionale o regionale integrativo.

fonte: http://burc.regione.campania.it

12.12. M113 - Prepensionamento

Indicazione di conformità delle operazioni alle condizioni previste dal regolamento (UE) n. 1305/2013

Il PSR Campania 2014-2020 non si avvarrà di alcun finanziamento nazionale o regionale integrativo.

12.13. M13 - Indennità a favore delle zone soggette a vincoli naturali o ad altri vincoli specifici (art. 31)

Indicazione di conformità delle operazioni alle condizioni previste dal regolamento (UE) n. 1305/2013

Il PSR Campania 2014-2020 non si avvarrà di alcun finanziamento nazionale o regionale integrativo.

12.14. M131 - Rispetto dei requisiti prescritti dalla normativa comunitaria

Indicazione di conformità delle operazioni alle condizioni previste dal regolamento (UE) n. 1305/2013

Il PSR Campania 2014-2020 non si avvarrà di alcun finanziamento nazionale o regionale integrativo.

12.15. M14 - Benessere degli animali (articolo 33)

Indicazione di conformità delle operazioni alle condizioni previste dal regolamento (UE) n. 1305/2013

Il PSR Campania 2014-2020 non si avvarrà di alcun finanziamento nazionale o regionale integrativo.

12.16. M15 - Servizi silvo-climatico-ambientali e salvaguardia della foresta (art. 34)

Indicazione di conformità delle operazioni alle condizioni previste dal regolamento (UE) n. 1305/2013

Il PSR Campania 2014-2020 non si avvarrà di alcun finanziamento nazionale o regionale integrativo.

12.17. M16 - Cooperazione (art. 35)

Indicazione di conformità delle operazioni alle condizioni previste dal regolamento (UE) n. 1305/2013

Il PSR Campania 2014-2020 non si avvarrà di alcun finanziamento nazionale o regionale integrativo.

fonte: http://burc.regione.campania.it

12.18. M19 - Sostegno allo sviluppo locale LEADER - (SLTP - sviluppo locale di tipo partecipativo) [articolo 35 del regolamento (UE) n. 1303/2013]

Indicazione di conformità delle operazioni alle condizioni previste dal regolamento (UE) n. 1305/2013

Il PSR Campania 2014-2020 non si avvarrà di alcun finanziamento nazionale o regionale integrativo.

12.19. M20 - Assistenza tecnica negli Stati membri (articoli da 51 a 54)

Indicazione di conformità delle operazioni alle condizioni previste dal regolamento (UE) n. 1305/2013

Il PSR Campania 2014-2020 non si avvarrà di alcun finanziamento nazionale o regionale integrativo.

12.20. M341 - Acquisizione di competenze, animazione e attuazione

Indicazione di conformità delle operazioni alle condizioni previste dal regolamento (UE) n. 1305/2013

Il PSR Campania 2014-2020 non si avvarrà di alcun finanziamento nazionale o regionale integrativo.

fonte: http://burc.regione.campania.it

13. ELEMENTI NECESSARI PER LA VALUTAZIONE DELL'AIUTO DI STATO

Per le misure e gli interventi che non rientrano nel campo di applicazione dell'articolo 42 del trattato occorre utilizzare la tabella dei regimi di aiuto contemplati all'articolo 81, paragrafo 1, del regolamento (UE) n. 1305/2013 che saranno utilizzati per l'attuazione dei programmi, compresi il titolo del regime di aiuto nonché la partecipazione del FEASR, il cofinanziamento nazionale e il finanziamento nazionale integrativo. Occorre garantire la compatibilità con le norme dell'Unione in materia di aiuti di Stato durante l'intero ciclo di vita del programma.

La tabella deve essere accompagnata da un impegno dello Stato membro in base al quale, ove richiesto conformemente alle norme sugli aiuti di Stato o a condizioni particolari previste in una decisione di autorizzazione di aiuti di Stato, tali misure saranno oggetto di una notifica individuale a norma dell'articolo 108, paragrafo 3, del trattato.

Misura	Titolo del regime di aiuti	FEASR (in EUR)	Cofinanziamento nazionale (in EUR)	Finanziamenti nazionali integrativi (in EUR)	Totale (in EUR)
M01 - Trasferimento di conoscenze e azioni di informazione (art. 14)	Trasferimento di conoscenza e informazione nel settore forestale o a favore delle PMI nelle zone rurali	5.812.147,00	3.794.708,00		9.606.855,00
M02 - Servizi di consulenza, di sostituzione e di assistenza alla gestione delle aziende agricole (art. 15)	Servizi di consulenza nelle aree rurali, per gli operatori forestali e formazione dei consulenti	1.058.750,00	691.250,00		1.750.000,00
M04 - Investimenti in immobilizzazioni materiali (art. 17)	Aiuti per la viabilità agro-silvo-pastorale e infrastrutture accessorie a supporto delle attività di esbosco	6.050.000,00	3.950.000,00		10.000.000,00
M04 - Investimenti in immobilizzazioni materiali (art. 17)	Trasformazione, commercializzazione e sviluppo dei prodotti agricoli nell'aziende agro-industriali fuori allegato I TFUE	6.050.000,00	3.950.000,00		10.000.000,00
M06 - Sviluppo delle aziende agricole e delle imprese (art. 19)	Aiuti per l'avviamento d'impresa per attività extra agricole in zone rurali e sostegno agli investimenti per la creazione e lo sviluppo della diversificazione delle imprese agricole	54.450.000,00	35.550.000,00		90.000.000,00
M07 - Servizi di base e rinnovamento dei villaggi nelle zone rurali (Art. 20)	Servizi di base e rinnovamento dei villaggi nelle zone rurali	76.351.000,00	49.849.000,00		126.200.000,00
M08 - Investimenti nello sviluppo delle aree	Investimenti nel settore forestale	90.508.000,00	59.092.000,00		149.600.000,00

fonte: http://burc.regione.campania.it

forestali e nel miglioramento della redditività delle foreste (articoli da 21 a 26)					
M15 - Servizi silvo-climatico-ambientali e salvaguardia della foresta (art. 34)	Pagamenti per impegni silvoambientali e sostegno per la salvaguardia e la valorizzazione delle risorse genetiche forestali	19.965.000,00	13.035.000,00		33.000.000,00
M16 - Cooperazione (art. 35)	Cooperazione forestale e nelle zone rurali	23.168.475,00	15.126.525,00		38.295.000,00
M19 - Sostegno allo sviluppo locale LEADER - (SLTP - sviluppo locale di tipo partecipativo) [articolo 35 del regolamento (UE) n. 1303/2013]	Sostegno allo sviluppo locale LEADER	52.272.000,00	34.128.000,00		86.400.000,00
Totale (in EUR)		**335.685.372,00**	**219.166.483,00**	**0,00**	**554.851.855,00**

fonte: http://burc.regione.campania.it

13.1. M01 - Trasferimento di conoscenze e azioni di informazione (art. 14)

Titolo del regime di aiuti: Trasferimento di conoscenza e informazione nel settore forestale o a favore delle PMI nelle zone rurali

FEASR (in EUR): 5.812.147,00

Cofinanziamento nazionale (in EUR): 3.794.708,00

Finanziamenti nazionali integrativi (in EUR):

Totale (in EUR): 9.606.855,00

13.1.1.1. Indicazione:*

Per le tipologie di intervento 1.1.1 *Sostegno ad azioni di formazione professionale e acquisizione di competenze,* 1..2. 1 *Sostegno ad attività dimostrative e azioni di informazione e* 1.3.1 *Visite aziendali* per le operazioni non rientranti nel campo di applicazione dell'art 42del TFUE riferibili al settore forestale o a favore delle PMI nelle zone rurali sarà di applicazione il regime SA.44612 (2016/XA).

Per eventuali casi non rientranti nel campo di applicazione dell'art 42 del TFUE e non coperti dal regime sopra menzionato l'aiuto potrà essere concesso ai sensi del Reg. (UE) n. 1407/2013 della Commissione del 18 dicembre 2013, relativo all'applicazione degli articoli 107 e 108 del trattato sul funzionamento dell'Unione europea relativo agli aiuti in "de minimis".

L'Autorità di Gestione si impegna, ove richiesto dalle norme sugli aiuti di Stato o da condizioni particolari previste in una decisione di autorizzazione di aiuti di Stato, a procedere ad una notifica individuale a norma dell'articolo 108, paragrafo 3, del trattato

13.2. M02 - Servizi di consulenza, di sostituzione e di assistenza alla gestione delle aziende agricole (art. 15)

Titolo del regime di aiuti: Servizi di consulenza nelle aree rurali, per gli operatori forestali e formazione dei consulenti

FEASR (in EUR): 1.058.750,00

Cofinanziamento nazionale (in EUR): 691.250,00

Finanziamenti nazionali integrativi (in EUR):

Totale (in EUR): 1.750.000,00

13.2.1.1. Indicazione:*

Tipologia di intervento 2.1.1- Sostegno allo scopo di aiutare gli aventi diritto ad avvalersi di servizi di

fonte: http://burc.regione.campania.it

consulenza

Per le operazioni non rientranti nel campo di applicazione dell'art 42 del TFUE riferibili al settore forestale o a favore delle PMI nelle zone rurali sarà di applicazione il regime SA.49209 (2017/XA) che ha modificato il regime SA44613 (2016/XA).

Per eventuali casi non rientranti nel campo di applicazione dell'art 42 del TFUE e non coperti dal regime sopra menzionato l'aiuto potrà essere concesso ai sensi del Reg. (UE) n. 1407/2013 della Commissione del 18 dicembre 2013, relativo all'applicazione degli articoli 107 e 108 del trattato sul funzionamento dell'Unione europea relativo agli aiuti in "de minimis".

L'Autorità di Gestione si impegna, ove richiesto dalle norme sugli aiuti di Stato o da condizioni particolari previste in una decisione di autorizzazione di aiuti di Stato, a procedere ad una notifica individuale a norma dell'articolo 108, paragrafo 3, del trattato

Tipologia di intervento 2.3.1 - Sostegno alla formazione dei consulenti

Questi aiuti rispettano i requisiti previsti nella Parte II, punto 3.6 degli Orientamenti dell'Unione europea per gli aiuti di stato nei settori agricolo e forestale e nelle zone rurali 2014-2020 (2014/C 204/01). Gli aiuti recati dalla sottomisura saranno concessi successivamente alla decisione della Commissione che dichiara gli aiuti stessi compatibili con il TFUE. Una richiesta di modifica del PSR sarà notificata non appena i riferimenti ai regimi di aiuto approvati saranno noti.

In alternativa gli aiuti recati dalla suddetta tipologia di intervento potranno essere concessi ai sensi del Reg. (UE) n. 1407/2013 della Commissione del 18 dicembre 2013, relativo all'applicazione degli articoli 107 e 108 del trattato sul funzionamento dell'Unione europea relativo agli aiuti in "de minimis".

L'Autorità di Gestione si impegna, ove richiesto dalle norme sugli aiuti di Stato o da condizioni particolari previste in una decisione di autorizzazione di aiuti di Stato, a procedere ad una notifica individuale a norma dell'articolo 108, paragrafo 3, del trattato.

13.3. M04 - Investimenti in immobilizzazioni materiali (art. 17)

Titolo del regime di aiuti: Aiuti per la viabilità agro-silvo-pastorale e infrastrutture accessorie a supporto delle attività di esbosco

FEASR (in EUR): 6.050.000,00

Cofinanziamento nazionale (in EUR): 3.950.000,00

Finanziamenti nazionali integrativi (in EUR):

Totale (in EUR): 10.000.000,00

fonte: http://burc.regione.campania.it

13.3.1.1. Indicazione:*

Tipologia di intervento 4.3.1 –Viabilità agro-silvo-pastorale e infrastrutture accessorie a supporto delle attività di esbosco

Questi aiuti, qualora fuori dal campo di applicazione dell'art. 42, rispettano i requisiti di cui all'articolo 40 del regolamento (UE) n. 702/2014 della Commissione, che dichiara compatibili con il mercato interno, in applicazione degli articoli 107 e 108 del trattato sul funzionamento dell'Unione europea, alcune categorie di aiuti nei settori agricolo e forestale e nelle zone rurali e che abroga il regolamento della Commissione (CE) n. 1857/2006 (pubblicato sulla GUUE L193 del 1/7/2014). È garantita la pubblicazione in un sito web esaustivo delle informazioni di cui all'art. 9 del reg 702/14. Gli aiuti saranno comunicati entro i termini di cui all'articolo 9 del regolamento n. 702/2014 e dopo l'approvazione del PSR 2014-2020. Una richiesta di modifica del PSR sarà notificata non appena i riferimenti ai regimi di aiuto approvati saranno noti.

In alternativa gli aiuti recati dalla suddetta tipologia di intervento potranno essere concessi ai sensi del Reg. (UE) n. 1407/2013 della Commissione del 18 dicembre 2013, relativo all'applicazione degli articoli 107 e 108 del trattato sul funzionamento dell'Unione europea relativo agli aiuti in "de minimis".

L'Autorità di Gestione si impegna, ove richiesto dalle norme sugli aiuti di Stato o da condizioni particolari previste in una decisione di autorizzazione di aiuti di Stato, a procedere ad una notifica individuale a norma dell'articolo 108, paragrafo 3, del trattato.

13.4. M04 - Investimenti in immobilizzazioni materiali (art. 17)

Titolo del regime di aiuti: Trasformazione, commercializzazione e sviluppo dei prodotti agricoli nell'aziende agro-industriali fuori allegato I TFUE

FEASR (in EUR): 6.050.000,00

Cofinanziamento nazionale (in EUR): 3.950.000,00

Finanziamenti nazionali integrativi (in EUR):

Totale (in EUR): 10.000.000,00

13.4.1.1. Indicazione:*

Tipologia di intervento 4.2.1-Trasformazione, commercializzazione e sviluppo dei prodotti agricoli nell'aziende agro-industriali

Per le operazioni non rientranti nel campo di applicazione dell'art 42del TFUE riferibili alla tipologia 4.2.1. sarà di applicazione il regime SA.49091 (2017/XA).

Per eventuali casi non rientranti nel campo di applicazione dell'art 42del TFUE e non coperti dal regime sopra menzionato l'aiuto potrà essere concesso ai sensi del Reg. (UE) n. 1407/2013 della Commissione del 18 dicembre 2013, relativo all'applicazione degli articoli 107 e 108 del trattato sul funzionamento

fonte: http://burc.regione.campania.it

dell’Unione europea relativo agli aiuti in “de minimis”.

L'Autorità di Gestione si impegna, ove richiesto dalle norme sugli aiuti di Stato o da condizioni particolari previste in una decisione di autorizzazione di aiuti di Stato, a procedere ad una notifica individuale a norma dell’articolo 108, paragrafo 3, del trattato

13.5. M06 - Sviluppo delle aziende agricole e delle imprese (art. 19)

Titolo del regime di aiuti: Aiuti per l’avviamento d’impresa per attività extra agricole in zone rurali e sostegno agli investimenti per la creazione e lo sviluppo della diversificazione delle imprese agricole

FEASR (in EUR): 54.450.000,00

Cofinanziamento nazionale (in EUR): 35.550.000,00

Finanziamenti nazionali integrativi (in EUR):

Totale (in EUR): 90.000.000,00

13.5.1.1. Indicazione:*

Tipologia di intervento 6.2.1 Aiuto all’avviamento d’impresa per attività extra agricole in zone rurali.

Gli aiuti saranno concessi nel rispetto del Regolamento (UE) n. 1407/2013 della Commissione del 18 dicembre 2013 relativo all’applicazione degli articoli 107 e 108 del trattato sul funzionamento dell’Unione europea agli aiuti «de minimis».

Sottomisura 6.4. Sostegno a investimenti nella creazione e nello sviluppo di attività extra-agricole

Gli aiuti saranno concessi nel rispetto del Regolamento (UE) n. 1407/2013 della Commissione del 18 dicembre 2013 relativo all’applicazione degli articoli 107 e 108 del trattato sul funzionamento dell’Unione europea agli aiuti «de minimis».

L'Autorità di Gestione si impegna, ove richiesto dalle norme sugli aiuti di Stato o da condizioni particolari previste in una decisione di autorizzazione di aiuti di Stato, a procedere ad una notifica individuale a norma dell’articolo 108, paragrafo 3, del trattato.

13.6. M07 - Servizi di base e rinnovamento dei villaggi nelle zone rurali (Art. 20)

Titolo del regime di aiuti: Servizi di base e rinnovamento dei villaggi nelle zone rurali

FEASR (in EUR): 76.351.000,00

Cofinanziamento nazionale (in EUR): 49.849.000,00

fonte: http://burc.regione.campania.it

Finanziamenti nazionali integrativi (in EUR):

Totale (in EUR): 126.200.000,00

13.6.1.1. Indicazione:*

Per le tipologie di intervento:

7.2.1 Sostegno ad investimenti finalizzati alla viabilità comunale nelle aree rurali al fine di migliorare il valore paesaggistico

Gli aiuti erogati non si configurano come Aiuto di Stato ai sensi del TFUE in quanto sostengono la realizzazione di interventi quali opere infrastrutturali ad uso pubblico, realizzate soltanto al fine di fornire un servizio non economico da parte di una Amministrazione pubblica nell'esercizio dei suoi poteri. Tali attività, pertanto, fanno parte delle prerogative proprie dello Stato o delle pubbliche amministrazioni e non costituiscono attività economiche.

7.2.2 Investimenti finalizzati alla realizzazione di impianti pubblici per la produzione di energia da fonti rinnovabili

Per le operazioni riferibili alla seguente tipologia di intervento sarà di applicazione il regime SA. 49542 (2017/X) che ha modificato il SA.46594 (2016/X).

7.4.1 Sostegno a investimenti finalizzati all'introduzione, al miglioramento o all'espansione di servizi di base a livello locale per la popolazione rurale, comprese le attività culturali e ricreative, e della relativa infrastruttura

7.5.1 Valorizzazione del territorio dal punto di vista turistico

7.6.1 Conservazione, restauro e riqualificazione del patrimonio architettonico dei borghi rurali e di singoli elementi su piccola scala in aree rurali, nonchè azioni di sensibilizzazione in materia di ambiente

Per queste tipologie si è provveduto alla notifica, ai sensi Orientamenti dell'Unione europea per gli aiuti di Stato nei settori agricolo e forestale e nelle zone rurali 2014—2020 (2014/C 204/01) esclusivamente al fine di avere la certezza giuridica circa l'insussistenza di aiuti di stato. Il numero del caso assegnato dalla Commissione è il SA.46593. Con decisione n C(2017) 313 final del 27/01/2017 la Commissione ha dichiarato non aiuto il regime che comprende le tre tipologie

Tipologia di intervento 7.3.1 Realizzazione di infrastrutture di accesso in fibra ottica

Questi aiuti saranno concessi ed erogati in conformità al regime di aiuto approvato dalla Commissione europea, n. SA.41647 (2016/N) – Italy - Strategia Banda Ultralarga C(2016) 3931 final del 30/06/2016. Il regime scade il 31/12/2022

Per eventuali casi non rientranti nel campo di applicazione dell'art 42 del TFUE che afferiscono alla misura 7 non coperti dai regimi sopra menzionati l'aiuto potrà essere concesso ai sensi del Reg. (UE) n. 1407/2013 della Commissione del 18 dicembre 2013, relativo all'applicazione degli articoli 107 e 108 del trattato sul

fonte: http://burc.regione.campania.it

funzionamento dell'Unione europea relativo agli aiuti in "de minimis".

13.7. M08 - Investimenti nello sviluppo delle aree forestali e nel miglioramento della redditività delle foreste (articoli da 21 a 26)

Titolo del regime di aiuti: Investimenti nel settore forestale

FEASR (in EUR): 90.508.000,00

Cofinanziamento nazionale (in EUR): 59.092.000,00

Finanziamenti nazionali integrativi (in EUR):

Totale (in EUR): 149.600.000,00

13.7.1.1. Indicazione:*

Per le operazioni riferibili alla misura 8 sarà di applicazione il regime il regime SA. 49537 (2017/XA) che ha modificato il regime SA.44906 (2016/XA).

Per eventuali casi non rientranti nel campo di applicazione dell'art 42del TFUE che afferiscono alla misura 8 non coperti dal regime sopra menzionato l'aiuto potrà essere concesso ai sensi del Reg. (UE) n. 1407/2013 della Commissione del 18 dicembre 2013, relativo all'applicazione degli articoli 107 e 108 del trattato sul funzionamento dell'Unione europea relativo agli aiuti in "de minimis".

13.8. M15 - Servizi silvo-climatico-ambientali e salvaguardia della foresta (art. 34)

Titolo del regime di aiuti: Pagamenti per impegni silvoambientali e sostegno per la salvaguardia e la valorizzazione delle risorse genetiche forestali

FEASR (in EUR): 19.965.000,00

Cofinanziamento nazionale (in EUR): 13.035.000,00

Finanziamenti nazionali integrativi (in EUR):

Totale (in EUR): 33.000.000,00

13.8.1.1. Indicazione:*

Per le operazioni riferibili alla misura 15 intervento sarà di applicazione il regime SA. 49536 (2017/XA) che ha modificato il regime SA.44611 (2016/XA)

Per eventuali casi non rientranti nel campo di applicazione dell'art 42 del TFUE che afferiscono alla misura 15 non coperti dal regime sopra menzionato l'aiuto potrà essere concesso ai sensi del Reg. (UE) n.

fonte: http://burc.regione.campania.it

1407/2013 della Commissione del 18 dicembre 2013, relativo all'applicazione degli articoli 107 e 108 del trattato sul funzionamento dell'Unione europea relativo agli aiuti in "de minimis".

13.9. M16 - Cooperazione (art. 35)

Titolo del regime di aiuti: Cooperazione forestale e nelle zone rurali

FEASR (in EUR): 23.168.475,00

Cofinanziamento nazionale (in EUR): 15.126.525,00

Finanziamenti nazionali integrativi (in EUR):

Totale (in EUR): 38.295.000,00

13.9.1.1. Indicazione:*

Tipologia di intervento 16.1.1 Sostegno per la costituzione e il funzionamento dei Gruppi Operativi del PEI in materia di produttività e sostenibilità dell'agricoltura

Per le operazioni non rientranti nel campo di applicazione dell'art 42del TFUE riferibili alla cooperazione nel settore forestale o nelle zone rurali saranno di applicazione i regimi:

- **SA.44635 (2016/N)** .
- **SA.44665 (2016/N)**.

Per eventuali casi non rientranti nel campo di applicazione dell'art 42 del TFUE che afferiscono alla tipologia 16.1.1 e non coperti dai regimi sopra menzionati l'aiuto potrà essere concesso ai sensi del Reg. (UE) n. 1407/2013 della Commissione del 18 dicembre 2013, relativo all'applicazione degli articoli 107 e 108 del trattato sul funzionamento dell'Unione europea relativo agli aiuti in "de minimis".

Tipologia di intervento 16.3.1 Contributo per associazioni di imprese del turismo rurale

Gli aiuti saranno concessi nel rispetto del Regolamento (UE) n. 1407/2013 della Commissione del 18 dicembre 2013 relativo all'applicazione degli articoli 107 e 108 del trattato sul funzionamento dell'Unione europea agli aiuti «de minimis».

Tipologia di intervento 16.4.1 Cooperazione orizzontale e verticale per creazione, sviluppo e promozione di filiere corte e mercati locali

Le operazioni ammissibili rientrano nel campo di applicazione dell'art 42del TFUE.

Tipologia di intervento 16.5.1 Sostegno per azioni congiunte per la mitigazione dei cambiamenti climatici

fonte: http://burc.regione.campania.it

e l'adattamento ad essi e sostegno per approcci comuni ai progetti e alle pratiche ambientali in corso

Gli aiuti saranno concessi nel rispetto del Regolamento (UE) n. 1407/2013 della Commissione del 18 dicembre 2013 relativo all'applicazione degli articoli 107 e 108 del trattato sul funzionamento dell'Unione europea agli aiuti «de minimis».

.***Tipologia di intervento 16.6.1 Sostegno alla cooperazione di filiera per l'approvvigionamento sostenibile di biomasse da utilizzare nella produzione di alimenti e di energia e nei processi industriali***

Gli aiuti saranno concessi nel rispetto del Regolamento (UE) n. 1407/2013 della Commissione del 18 dicembre 2013 relativo all'applicazione degli articoli 107 e 108 del trattato sul funzionamento dell'Unione europea agli aiuti «de minimis».

Tipologia di intervento 16.7.1 Sostegno a strategie di sviluppo locale di tipo non partecipativo

Per i progetti non ricompresi nell'allegato 1 del Trattato si farà riferimento:

- agli Orientamenti dell'Unione europea per gli aiuti di Stato nei settori agricolo e forestale e nelle zone rurali 2014—2020 (2014/C 204/01);
- al regolamento (UE) n. 702/2014 della Commissione, che dichiara compatibili con il mercato interno, in applicazione degli articoli 107 e 108 del trattato sul funzionamento dell'Unione europea, alcune categorie di aiuti nei settori agricolo e forestale e nelle zone rurali e che abroga il regolamento della Commissione (CE) n. 1857/2006 (pubblicato sulla GUUE L193 del 1/7/2014)
- al Reg. (UE) n. 1407/2013 della Commissione del 18 dicembre 2013, relativo all'applicazione degli articoli 107 e 108 del trattato sul funzionamento dell'Unione europea relativo agli aiuti in "de minimis".

L'azione A –costi di cooperazione- sarà attivata in regime di de minimis Reg. (UE) n. 1407/2013

Per l'azione B sarà proposta una specifica notifica ai sensi degli Orientamenti dell'Unione europea per gli aiuti di Stato nei settori agricolo e forestale e nelle zone rurali 2014-2020 (2014/C 204/01) per la PMI nelle zone rurali, e i progetti di cooperazione forestale. In tal caso gli aiuti recati dalla tipologia di intervento saranno concessi successivamente alla decisione della Commissione che dichiara gli aiuti stessi compatibili con il Trattato.

Gli aiuti recati dalla misura saranno concessi successivamente alla decisione della Commissione che dichiara gli aiuti stessi compatibili con il TFUE. Una richiesta di modifica del PSR sarà notificata non appena i riferimenti ai regimi di aiuto approvati saranno noti.

Tipologia di intervento 16.8.1: Sostegno alla stesura di piani di gestione forestale o strumenti equivalenti

Per le operazioni non rientranti nel campo di applicazione dell'art 42del TFUE riferibili alla cooperazione nel settore forestale sarà di applicazione il regime **SA.44665 (2016/N**).

Per eventuali casi non rientranti nel campo di applicazione dell'art 42 del TFUE che afferiscono alla tipologia 16.8.1 e non coperti dal regime sopra menzionato l'aiuto potrà essere concesso ai sensi del Reg.

fonte: http://burc.regione.campania.it

(UE) n. 1407/2013 della Commissione del 18 dicembre 2013, relativo all'applicazione degli articoli 107 e 108 del trattato sul funzionamento dell'Unione europea relativo agli aiuti in "de minimis".

Tipologia di intervento 16.9.1 Agricoltura sociale, educazione alimentare e ambientale in aziende agricole, in cooperazione con soggetti pubblici e privati

Gli aiuti saranno concessi nel rispetto del Regolamento (UE) n. 1407/2013 della Commissione del 18 dicembre 2013 relativo all'applicazione degli articoli 107 e 108 del trattato sul funzionamento dell'Unione europea agli aiuti «de minimis».

L'Autorità di Gestione si impegna, ove richiesto dalle norme sugli aiuti di Stato o da condizioni particolari previste in una decisione di autorizzazione di aiuti di Stato, a procedere ad una notifica individuale a norma dell'articolo 108, paragrafo 3, del trattato.

13.10. M19 - Sostegno allo sviluppo locale LEADER - (SLTP - sviluppo locale di tipo partecipativo) [articolo 35 del regolamento (UE) n. 1303/2013]

Titolo del regime di aiuti: Sostegno allo sviluppo locale LEADER

FEASR (in EUR): 52.272.000,00

Cofinanziamento nazionale (in EUR): 34.128.000,00

Finanziamenti nazionali integrativi (in EUR):

Totale (in EUR): 86.400.000,00

13.10.1.1. Indicazione:*

Si applicano le regole sugli aiuti di stato ai singoli tipi di intervento previsti dai Programmi di Sviluppo Locale, in quanto coerenti con il PSR ed il Reg UE 1305/2013, attivabili in attuazione delle sottomisure 19.2 "Sostegno all'attuazione delle azioni previste dalle strategie di Sviluppo locale di tipo partecipativo" e 19.3 "Preparazione e realizzazione delle attività di cooperazione del gruppo di azione locale". Le pertinenti norme e regimi di aiuto di stato applicabili sono richiamati nei precedenti quadri di questo capitolo del PSR, in corrispondenza delle singole misure. Ai regimi di aiuto promossi dai GAL e che non rientrano nel campo di applicazione dell'articolo 42 del TFUE si applicheranno le regole sugli aiuti di stato ed in particolare e a seconda delle fattispecie rilevanti:

- Orientamenti dell'Unione europea per gli aiuti di stato nei settori agricolo e forestale e nelle zone rurali 2014-2020 (2014/C 204/01),
- Regolamento n. 702/2014 della Commissione, che dichiara compatibili con il mercato interno, in applicazione degli articoli 107 e 108 del trattato sul funzionamento dell'Unione europea, alcune categorie di aiuti nei settori agricolo e forestale e nelle zone rurali e che abroga il regolamento della Commissione (CE) n. 1857/2006
- Regolamento n. 1407/2013 della Commissione del 18 dicembre 2013 relativo all'applicazione degli articoli 107 e 108 del trattato sul funzionamento dell'Unione europea agli aiuti «de minimis».

fonte: http://burc.regione.campania.it

Si precisa che l’attuazione della tipologia di intervento potrà farà riferimento alle regole definite sui regimi di aiuto relativi alle tipologie di intervento, previste nel PSR, e attivate nell’ambito delle strategie di sviluppo locale dei GAL selezionati (es. interventi forestali). La copertura finanziaria di tali interventi sarà garantita dallo stanziamento della tipologia 19.2. Pertanto, la dotazione dei suddetti regimi potrà essere superiore al piano finanziario della singola tipologia di intervento prevista nel PSR.

L'Autorità di Gestione si impegna, ove richiesto dalle norme sugli aiuti di Stato o da condizioni particolari previste in una decisione di autorizzazione di aiuti di Stato, a procedere ad una notifica individuale a norma dell’articolo 108, paragrafo 3, del trattato

fonte: http://burc.regione.campania.it

14. INFORMAZIONI SULLA COMPLEMENTARITÀ

14.1. Descrizione dei mezzi volti a migliorare la complementarità/coerenza con:

14.1.1. Altri strumenti dell'Unione, in particolare con i fondi SIE e il primo pilastro, incluso l'inverdimento, e con altri strumenti della politica agricola comune

Il raggiungimento degli obiettivi previsti dalla strategia Europa 2020 è conseguibile attraverso l'armonizzazione dei fondi che forniscono sostegno alla Politica di Coesione (FESR, FSE e FC), alla politica per lo sviluppo rurale (FEASR) e a quella per il settore marittimo e della pesca (FEAMP). Il FEASR insieme agli altri strumenti della PAC, e della politica comune della pesca, sostiene a pieno titolo la strategia Europa 2020 promuovendo lo sviluppo rurale sostenibile nell'Unione.

Gli strumenti previsti dai suddetti fondi devono agire in maniera coerente, sinergica e complementare per il raggiungimento dei richiamati fini evitando che una voce di spesa sia finanziata da diversi strumenti (*no double funding*).

Di seguito si riportano le informazioni sulla complementarità delle misure finanziate dal FEASR con le misure finanziate dagli altri strumenti della PAC e dai Fondi SIE.

1. Primo pilastro della PAC

1.1. Pagamenti diretti per le pratiche agricole benefiche per il clima e l'ambiente

Per rafforzare l'efficacia ambientale del primo pilastro della PAC, le disposizioni dell'Unione prevedono che il pagamento del sostegno previsto sia subordinato al rispetto, da parte dell'agricoltore, di alcune pratiche obbligatorie rientranti nel cosiddetto *greening* o *inverdimento*.

Tali pratiche possono sovrapporsi con alcuni impegni che i beneficiari assumono nell'ambito delle misure dello sviluppo rurale e, segnatamente, delle misure agro-climatico-ambientali, biologiche di cui agli artt. 28 e 29 del Reg. (UE) n. 1305/2013 e con la sottomisura di forestazione ed imboschimento di cui all'art. 21 lettera a) dello stesso Regolamento.

Laddove le tipologie di intervento previste dal PSR Campania relativamente alle richiamate misure agro-climatico-ambientali e biologiche denotano elementi di sovrapposizione con le pratiche *greening*, se ne è tenuto debitamente conto nel calcolo dei pagamenti previsti. Riguardo alla sovrapposizione con il pagamento per la perdita di reddito della Sottomisura 8.1, nel caso in cui il beneficiario individui le superfici imboschite come aree EFA per soddisfare il requisito di cui all'art. 46 del Reg.1307/2013, dal pagamento del premio per la perdita di reddito è decurtata la quota del greening dovuta per il pagamento diretto a valere sul primo pilastro.

Le pratiche equivalenti previste dall'allegato IX del reg. (UE) 1307/2013 non trovano applicazione, al momento, e pertanto non necessita alcuna specifica di complementarità o demarcazione con gli interventi previsti dal PSR Campania.

1.2.Sostegno accoppiato

Nell'ambito delle scelte nazionali relative all'applicazione della riforma della nuova PAC, l'Italia ha comunicato all'Unione europea la decisione di adottare 17 misure di sostegno accoppiato, in applicazione

fonte: http://burc.regione.campania.it

del reg. (UE) n. 1307/2013.

Le tipologie di aiuto previste dal sostegno accoppiato non denotano problemi di doppio finanziamento con le misure dei programmi di sviluppo rurale in quanto le finalità delle due tipologie di aiuto sono nettamente diverse: il premio accoppiato è indirizzato ai settori in crisi mentre le misure del PSR sono indirizzate allo sviluppo rurale.

In applicazione dell'articolo 52 del reg. (UE) 1307/2013 il sostegno accoppiato che potrebbe più concretamente creare un problema di doppio finanziamento con le misure dello sviluppo rurale, anche alla luce dei contenuti della nota della Commissione europea Ref. Ares(2014)3364653 del 10.12.2014, è quello previsto dalle misure zootecniche con particolare riferimento alle seguenti:

- Misura 2 *Latte zone di montagna*
- Misura 4 *Premio alle vacche nutrici di razze da carne o a duplice attitudine*

Ad ogni modo per la misura 2 si ribadisce che non si evidenzia alcuna sovrapposizione con la sottomisura 13.1 *Pagamento compensativo per le zone montane* poiché le misure del PSR e quelle accoppiate hanno obiettivi diversi.

Il sostegno di cui alla misura 4, invece, potrebbe sovrapporsi con il sostegno previsto dalla sottomisura 10.1.5. *Allevamento e sviluppo sostenibili delle razze animali autoctone minacciate di abbandono* nei casi in cui le vacche nutrici di razze da carne o a duplice attitudine appartengano a razze autoctone minacciate di abbandono.

Al riguardo si precisa:

Il DM n. 1922 del 20/03/2015 prevede nell'all. 1 tra le razze autoctone campane ammissibili al sostegno per la misura 4, solo la *Podolica* e l'*Agerolese*. La *Podolica* non è inserita fra le razze ammissibili agli aiuti di cui alla misura 10.1.5 del PSR Campania 2014-2020 e, pertanto, non esiste alcun pericolo di doppio finanziamento.

Per l'*Agerolese*, invece, il pericolo di sovrapposizione è concreto. In tal caso l'importo del sostegno erogato per la misura 4 è decurtato dall'importo del pagamento calcolato per la misura 10.1.5 del PSR.

Per le specie vegetali l'unico intervento che può sovrapporsi con il sostegno di cui all'art. 52 e seguenti del reg. (UE) n. 1307/2013 è quello relativo alla misura 10.1.4. *Coltivazioni e sviluppo sostenibile di varietà vegetali autoctone minacciate di erosione genetica.* Non è necessario demarcare tale sostegno in quanto – come già richiamato - la finalità dei due pagamenti è nettamente diversa: con il premio accoppiato si intende aiutare un settore in difficoltà; con il premio della misura in questione si compensano quegli agricoltori che coltivano varietà con performance inferiori alle varietà commerciali ma che sono fondamentali per il mantenimento della biodiversità vegetale.

Per la misura sull'accoppiato per l'olio d'oliva prevista dalle disposizioni nazionali dell'articolo 52 del reg. (UE) n. 1307/2013 si evidenzia che il sostegno previsto può avere degli elementi di analogia con la misura 3 del PSR Campania 2014/2020 *Adesione a sistema di certificazione di qualità.* Non si ritiene di demarcare il sostegno poiché l'aiuto accoppiato è erogato per il mantenimento dei livelli produttivi nelle aree DOP/IGP mentre l'aiuto per la misura 3 del PSR copre i costi fissi per la partecipazione a regimi di qualità.

fonte: http://burc.regione.campania.it

2. Organizzazioni Comuni di Mercato OCM – Reg. (UE) n. 1308/2013

Si premette che gli investimenti che determinano aumento delle superfici irrigue sono finanziabili esclusivamente attraverso il ricorso agli strumenti di intervento previsti dal PSR e non nell'ambito dell'OCM.

2.1. Settore Ortofrutta

Per il principio del *no double funding* occorre assicurare la controllabilità degli interventi nazionali previsti nell'OCM ortofrutta con quelli previsti nel programma di sviluppo rurale 2014-2020.

In tale ambito è necessario assicurare una maggiore flessibilità al beneficiario aderente ad una OP nella scelta della fonte di finanziamento garantendo contestualmente una verifica rigorosa, in tutte le fasi del procedimento, dell'unicità del canale di finanziamento.

Tale rischio è evitato attraverso la realizzazione della piena interoperatività dei sistemi di gestione e controllo delle domande di aiuto e pagamento. Al riguardo è attivata una verifica informatica utilizzando anche i dati del fascicolo aziendale. La demarcazione, fin dal momento della domanda di aiuto, è garantita attraverso un controllo sul dato identificativo del beneficiario (CUAA), incrociato informaticamente con l'archivio della base sociale delle Organizzazioni dei produttori del settore ortofrutticolo.

In caso di esito positivo si procede ad un ulteriore step di verifica prendendo in considerazione i dati catastali delle superfici. Solo nel caso in cui l'esito delle verifiche non evidenzi la duplicazione dell'aiuto la domanda è accolta.

In definitiva la definizione di regole chiare e la verifica su base informatizzata, ex ante ed ex post, sostituisce le diverse forme di demarcazione consentendo un'agevole erogazione di risorse finanziarie ed escludendo ogni eventuale caso di doppio finanziamento.

Fino alla completa realizzazione di suddetto sistema informatico sono applicate le regole di demarcazione analoghe a quelle previste nel precedente periodo di programmazione e precisamente: la demarcazione tra l'impiego del FEAGA e del FEASR da parte delle OP/AOP e dei loro soci è data dalla dimensione economica dell'investimento che si va a realizzare.

2.1.1 Investimenti in immobilizzazioni materiali

La demarcazione riguardante le azioni di sostegno agli investimenti in immobilizzazioni materiali, in questa fase transitoria, si basa principalmente sulla dimensione finanziaria dell'investimento stesso e in alcuni casi sulla tipologia dell'intervento.

La demarcazione è assicurata come segue:

- Misura 4.1: per interventi di importo inferiore ad euro 50.00,00 relativi ad investimenti compatibili con l'OCM e finalizzati a soddisfare esigenze aziendali dei soci di OP, lo strumento finanziario è il programma operativo della OP/AOP; in caso di interventi superiori a tale importo, lo strumento finanziario è il PSR;
- Misura 4.2: per interventi di importo inferiore ad euro 1.000.000,00, relativi ad investimenti compatibili con l'OCM e finalizzati a soddisfare esigenze della OP/AOP, lo strumento finanziario è il programma operativo della OP/AOP; in caso di interventi superiori a tale importo lo strumento

fonte: http://burc.regione.campania.it

finanziario è il PSR; possono essere pertanto finanziati interventi di realizzazione, adeguamento e ammodernamento delle strutture agroindustriali, comprensive degli impianti tecnologici necessari al loro funzionamento e la realizzazione di impianti per la lavorazione delle produzioni ortofrutticole.

2.1.2 Azioni ambientali

Il PSR Campania prevede l'attivazione sia delle misure agro-climatico-ambientali che dell'agricoltura biologica. Per assicurare la demarcazione ed evitare il doppio finanziamento delle tipologie di intervento ivi previste le OP/AOP possono finanziare con i propri programmi operativi solo le azioni ambientali diverse da quelle previste dal PSR.

Nel caso in cui, invece, l'azienda socio di OP/AOP ricade in un territorio diverso dalla Regione Campania in relazione al quale il PSR di riferimento non ha attivato la misura ambientale di cui si richiede il finanziamento la stessa può essere finanziata dal programma operativo.

In tal caso i livelli di remunerazione degli impegni assunti devono essere coerenti con quanto già approvato con il PSR Campania o in quello di Regioni limitrofe aventi caratteristiche geopedologiche, ambientali e strutturali simili.

2.1.3 Ricerca e produzione sperimentale

Nell'ambito dell'OCM sono finanziate solo le spese legate agli obiettivi specifici che l'OP/AOP si pone nell'ambito del programma operativo. Queste spese connesse alla ricerca ed alla produzione sperimentale possono sovrapporsi con il sostegno previsto dalle azioni ricomprese nella tipologia di operazione di cui alla misura 10.2.1. *Conservazione delle risorse genetiche autoctone a tutela della biodiversità.* L'esclusione del doppio finanziamento è assicurata dalle procedure di gestione e controllo implementate dalla Regione.

2.1.4 Azioni di formazione (diverse da quelle contemplate nell'ambito delle misure di prevenzione e gestione delle crisi) e azioni finalizzate a incoraggiare il ricorso ai servizi di consulenza

Le attività di formazione/informazione e quelle relative ai servizi di consulenza sono realizzate dalle pertinenti misure del PSR Campania e riguardano in particolare la produzione biologica, integrata o lotta integrata. Altre tematiche ambientali, la tracciabilità e qualità dei prodotti compresi i residui di pesticidi ed altre questioni ambientali non previste dalle misure del PSR possono essere finanziate nei programmi operativi dell'OCM ortofrutta sempre che siano coerenti con gli obiettivi specifici dell'OP/AOP.

2.1.5 Promozione e comunicazione

La pertinente azione del PSR - *3.2* mira a sensibilizzare il consumatore sulle caratteristiche dei prodotti tutelati dai regimi di qualità indicati dall'articolo 16 (1) del Reg. (UE) n. 1305/2013.

Nell'ambito dell'OCM, invece, sono finanziate le azioni di promozione e comunicazione per i marchi commerciali con la finalità di migliorare le condizioni di commercializzazione delle produzioni ortofrutticole dell'OP/AOP.

Le stesse azioni di promozione e comunicazione per i marchi commerciali sono finanziabili, sempre nell'ambito dell'OCM ortofrutta, in relazione alla prevenzione e gestione delle crisi di cui all'articolo 33 (1), lett. f) del reg. (UE) n. 1308/2013.

La coerenza e la non sovrapposizione degli interventi, realizzati con il PSR e con i programmi operativi

fonte: http://burc.regione.campania.it

delle OCM ortofrutta, è garantita sia in fase istruttoria sia in fase di controllo ex–post, in funzione delle informazioni di cui dispone l'Amministrazione regionale (O.P. riconosciute, elenco soci, Programmi Operativi approvati) e delle verifiche incrociate previste per gli interventi conclusi.

2.2. Settore Vitivinicolo

La complementarità e la demarcazione tra gli interventi previsti dal Piano Nazionale di Sostegno (PNS) al settore vitivinicolo (reg. UE n. 1308/2013) e quelli previsti dal PSR Campania 2014/2020 è definita da specifiche disposizioni nazionali.

La linea di demarcazione tra operazioni/azioni ammissibili nell'ambito FEAGA per le seguenti misure: la promozione, la ristrutturazione e la riconversione dei vigneti, assicurazione del raccolto, gli investimenti e l'innovazione, di cui agli articoli 45, 46, 49, 50 e 51 del regolamento (UE) n 1308 / 2013, e le operazioni / azioni che coprono gli stessi obiettivi ammissibili nell'ambito del FEASR è stabilito nel programma di sostegno nazionale per il settore vitivinicolo 2014-2018 e deve essere rispettata

Gli interventi dell'OCM vitivinicolo da demarcare riguardano la misura *ristrutturazione e riconversione dei vigneti* e la misura *investimenti e vendemmia verde*.

Gli interventi previsti nell'ambito della misura *ristrutturazione e riconversione dei vigneti* sono ammissibili a sostegno esclusivamente nell'ambito dell'OCM vitivinicola secondo quanto stabilito dal DM n. 15938 del 20 dicembre 2013 e successive modifiche ed integrazioni.

La misura prevede la concessione di un contributo dell'Unione sui costi di alcune operazioni colturali riguardanti il vigneto ed indicate nel richiamato DM. Tuttavia sono finanziabili esclusivamente dal Programma di Sviluppo Rurale 2014/2020 gli interventi aziendali per la realizzazione di nuovi impianti di vigneti destinati a produrre vini a DO (DOP e IGP) a seguito delle autorizzazioni rilasciate dalla Pubblica Amministrazione ai sensi del Reg. UE 1308/2013 art. 64 e del Reg. di Esecuzione (UE) 2015/561 della Commissione del 7 aprile 2015.

Per quanto riguarda, invece, la misura *investimenti* viene introdotta una soglia economica al di sotto della quale gli interventi sono finanziati con l'OCM ed al di sopra con il PSR 2014-2020. Gli interventi a carattere *extra aziendale* sono ammissibili esclusivamente nell'ambito dell'OCM vitivinicola.

Gli investimenti previsti dalla tipologia di intervento 4.2.1 sono finanziabili esclusivamente con il PSR 2014-2020.

Per quanto riguarda, invece, la *vendemmia verde* il sostegno è assicurato solo sul primo pilastro in quanto analoghe richieste di contributo presentate nell'ambito delle misure 10 e 11, sulle medesime particelle, non sono finanziate.

Il PSR Campania, di conseguenza, prevede il sostegno per tutte le altre tipologie di intervento non previste dall'OCM vitivinicola.

Il PSR Campania, in particolare, per evitare il doppio finanziamento assicura il pieno rispetto della demarcazione definita dalle disposizioni nazionali (PNS) tra gli interventi dell'OCM vitivinicola e gli interventi a sostegno dello sviluppo rurale sul proprio territorio.

2.3. Settore olivicolo

fonte: http://burc.regione.campania.it

L'OCM interviene con i Programmi di sostegno al settore dell'olio di oliva e delle olive da tavola ai sensi dell'art. 29 del regolamento UE 1308/2013, integrato dal regolamento delegato (UE) N. 611/2014 e dal regolamento di esecuzione (UE) N. 615/2014.

2.3.1 Investimenti

Tutti gli investimenti, sia fissi che mobili, sono attivabili attraverso il PSR 2014/2020 con le sotto misure 4.1 e 4.2.

Qualora per la tipologia di intervento 4.2.1 il richiedente sia una OP/AOP, gli interventi di seguito indicati sono ammissibili attraverso il PSR esclusivamente per importi superiori alla soglia economica indicata nel bando di attuazione; al di sotto di tale soglia gli stessi interventi sono ammissibili esclusivamente attraverso l'OCM:

- acquisizione o miglioramento degli impianti destinati alla concentrazione e commercializzazione delle olive prodotte dai soci, alla trasformazione ed alla commercializzazione dell'olio e delle olive da tavola, purchè gestiti direttamente dalle OP/AOP beneficiarie; il prodotto finale può essere costituito da olive da destinare ad imprese trasformatrici, da olio sia confezionato che sfuso, da olive da tavola sia confezionate che sfuse.

2.3.2 Misure che prevedono aiuti connessi alla superficie aziendale

I pagamenti agro-climatico-ambientali di cui alla misura 10 ed il sostegno all'agricoltura biologica di cui alla misura 11 per il settore olivicolo sono finanziabili solo con il PSR per le imprese singole e associate, nonché per le OP i cui scopi sociali includono la gestione associata dei terreni dei soci, e limitatamente ai terreni gestiti direttamente dalle OP.

2.3.3 Servizi di consulenza aziendale

I soci delle OP non possono essere destinatari di interventi di consulenza forniti nell'ambito della misura 2.1.1 del PSR per materie afferenti alle misure ammesse a finanziamento ai sensi del regolamento delegato (UE) N. 611/2014 e al DM 6931/2014.

2.4. Settore Apistico

Il regime di sostegno a favore del settore apistico concerne il miglioramento della produzione e commercializzazione dei prodotti dell'apicoltura ed è disciplinato dal Regolamento (CE) n. 1234/2007 e smi (regolamento unico OCM) e dalle relative disposizioni di attuazione dell'Unione e nazionali fino alla scadenza del Programma triennale 2014-2016.

Il sottoprogramma della Regione Campania 2014-2016 - adottato anteriormente all'entrata in vigore del Regolamento (UE) n. 1308/2013 – nuova OCM unica e, quindi, in applicazione del Reg. (CE) n. 1234/2007 e s.m.i. prevede per l'apicoltura, nell'ambito delle diverse azioni, l'attuazione delle seguenti tipologie di intervento:

2.4.1 Beneficiari imprese agricole

- acquisto di arnie con fondo a rete per la lotta alla varroasi;

fonte: http://burc.regione.campania.it

2.4.2 Beneficiari Associazioni di apicoltori

- assistenza tecnica e formazione professionale degli apicoltori;
- incontri periodici con apicoltori, dimostrazioni pratiche ed interventi in apiario per l'applicazione di mezzi di lotta da parte degli esperti apistici, distribuzione dei presidi sanitari appropriati;
- acquisto di sciami ed api regime, materiale per la conduzione dell'azienda apistica da riproduzione.

Il PSR interviene con il sostegno degli interventi di realizzazione di laboratori di smielatura, acquisto di attrezzature connesse per le fasi di lavorazione, confezionamento e commercializzazione dei prodotti apistici.

2.5. Altre demarcazioni

Il PSR Campania interviene con la misura 9 a sostegno della costituzione di associazioni e organizzazioni di produttori attivando la relativa misura. Le AOP e le OP ammesse ai previsti benefici sono quelle ufficialmente riconosciute, ai sensi degli art. 154 e 156 del Reg. (UE) n. 1308/2013. Sono escluse dalla misura le AOP e le OP che già sono costituite e riconosciute nell'ambito dell'OCM ai sensi della normativa previgente al richiamato regolamento n. 1308/2013.

3. Altri fondi SIE

L'azione della Regione Campania è volta a garantire il coordinamento tra i diversi fondi SIE e altri strumenti di finanziamento dell'Unione e nazionali e con la Banca europea per gli investimenti (BEI), tenendo conto delle pertinenti disposizioni di cui al Quadro Strategico Comune.

L'Autorità di Gestione del FEASR assicura il coordinamento dell'intervento del Programma di Sviluppo Rurale con gli altri Fondi strutturali e d'investimento europei (FESR, FSE, Fondo di coesione, FEAMP), che concorrono ai medesimi obiettivi del programma o ne completano gli interventi.

In Regione Campania la funzione di programmazione unitaria è affidata ad una struttura dedicata. Tale struttura presidia l'unitarietà della programmazione e svolge funzioni di raccordo tra gli organismi di governo e le strutture di gestione. Ad essa spetta il compito di coordinare la combinazione del sostegno di diversi Fondi strutturali e di investimento europeo con altri strumenti nazionali, seppur garantendo le specifiche finalità e modalità attuative proprie di ogni fonte di finanziamento.

È opportuno evidenziare che la programmazione unitaria viene realizzata anche attraverso la collaborazione strategica e tecnica fra i Dipartimenti responsabili per i diversi settori di *policy*, coordinamento che tendenzialmente si amplierà fino a ricomprendere tutte le strutture dell'Amministrazione competenti su specifici temi, per conseguire una piena complementarità fra le azioni cofinanziate dai Fondi SIE e fra questi, i PON ed i Programmi tematici a gestione diretta della Commissione.

Nell'operatività del coordinamento tra i Fondi, la programmazione unitaria promuove approcci comuni tra le diverse fonti di finanziamento per l'implementazione di operazioni, bandi e procedure di selezione ad evidenza pubblica per facilitare l'accesso ai fondi.

A livello regionale le aree di complementarietà tra il FEASR e gli altri fondi SIE si riferiscono, in particolare ai temi meglio specificati nell'Accordo di Partenariato che riguardano gli specifici obiettivi tematici.

fonte: http://burc.regione.campania.it

Complementarietà con il FESR

L'integrazione con il FESR si svilupperà nelle priorità del Programma nell'intento di massimizzare gli impatti degli interventi a scala regionale, pur mantenendo la specificità dei singoli fondi.

Nell'Ambito della Strategia Regionale di Specializzazione Intelligente della Campania (RIS 3), il FESR opererà in complementarietà con il FEASR:

- nell'**OT1 - Ricerca, sviluppo tecnologico e innovazione**, attraverso il *RA 1.1 Incremento dell'attività di innovazione delle imprese*, si rafforzeranno e consolidaranno le reti relazionali tra i soggetti del sistema della conoscenza;
- nell'**OT2 - Migliorare l'accesso alle tecnologie dell'informazione e della comunicazione, nonché l'impiego e la qualità delle medesime,** il *RA 2.1 Riduzione dei divari digitali nei territori e diffusione i connettività in banda ultralarga (DD)*, il FESR investirà per la banda ultralarga ad almeno 30 Mbps nelle aree bianche a fallimento di mercato (cluster C e D), nei comuni ricadenti nelle aree rurali si opererà in maniera complementare con il fondo FEASR;
- Nell'**OT3 - Promuovere la competitività delle piccole e medie imprese, il settore agricolo e il settore della pesca e dell'acquacoltura**, attraverso i seguenti Risultati Attesi: con i *RA 3.1. Rilancio della propensione agli investimenti del sistema produttivo, RA 3.3. Consolidamento, modernizzazione e diversificazione dei sistemi produttivi territoriali, RA 3.5. Nascita e consolidamento della Micro Piccole e Medie Imprese, RA 3.6. Miglioramento dell'accesso al credito, del finanziamento delle imprese e della gestione e del rischio in agricoltura*, il *RA 3.3. Consolidamento, modernizzazione e diversificazione dei sistemi produttivi territoriali, RA 3.4. Incremento del livello di internazionalizzazione dei sistemi produttivi*;

Nell'ambito degli altri Obiettivi Tematici del POR Campania FESR, la complementarietà con il FEASR sarà attuata:

- Nell' **OT 4 - Sostenere la transizione verso un'economia a basse emissioni di carbonio in tutti i settori**, con i *RA 4.3. Incremento della quota di fabbisogno energetico coperto da generazione distribuita svilluppando e realizzando sistemi di distribuzione intelligenti*;
- Nell' **OT 5 - Promuovere l'adattamento al cambiamento climatico, la prevenzione e la gestione dei rischi** – con i *RA 5.3. Riduzione del rischio di incendi e del rischio sismico* ed il *RA 5.1.(5) Riduzione del rischio idrogeologico e di erosione costiera;*
- Nell' **OT 6 - Tutelare l'ambiente e promuovere l'uso efficiente delle risorse**, con i *RA 6.5 Contribuire ad arrestare le perdite di biodiversità terrestre, anche legata al paesaggio rurale e mantenendo e ripristinando i servizi ecosistemici*.

Complementarietà con il FSE

Gli obiettivi tematici 8, 9, 10 e 11 del POR Campania FSE presentano profili di complementarietà con la strategia contenuta nel PSR.

Le azioni programmate dal PO FSE nell'ambito dell' **OT 8** concorrono alla realizzazione della politica per lo sviluppo rurale dell'UE nella misura in cui sono programmate iniziative finalizzate alla formazione di profili professionali impiegabili nei settori identificati dalla Strategia regionale di Innovazione (RIS3). Nel medesimo programma sono state previste premialità o riserve finanziarie in favore delle imprese che attiveranno interventi rivolti alle persone inoccupate e disoccupate che intendono inserirsi nei settori dell'Agroalimentare, dell'Energia, dell'Ambiente e della Chimica Verde. Nello specifico tale

fonte: http://burc.regione.campania.it

complementarietà si concretizza nell'ambito delle priorità indicate dall'articolo 5 del Reg. 1305/13: P1, P2, P3.

Quanto all' **OT 9** del POR FSE la complementarietà si concretizza con riferimento in particolare alla P6 del FEASR.

Infatti, attraverso i progetti integrati territoriali, impostati secondo l'approccio LEADER, è possibile rafforzare i servizi sociali anche per le iniziative di carattere strutturale sostenute dal FEASR.

All'interno del POR FSE, per facilitare la suddetta complementarietà sono programmate iniziative volte a garantire i servizi essenziali per tutti i cittadini, quali i servizi sanitari, l'assistenza a particolari figure sociali (disabili, anziani, bambini, ecc.), prevedendo riserve o premialità specifiche, per interventi di innovazione sociale realizzati nell'ambito dell'approccio allo sviluppo locale previsto per le aree interne. Con riferimento alla creazione d'impresa, il FSE garantirà servizi di sostegno mentre il FEASR contribuirà attraverso misure, non sovrapponibili con quelle finanziate dal FSE, individuate agli articoli 14 e 19 del Reg. 1305/2013.

Per quanto attiene all' **OT 10** il FSE concorre alla formazione di profili professionali ad elevata qualificazione, funzionali al consolidamento del sistema regionale dell'innovazione legata alla filiera agro alimentare e alle bioenergie, nonché dello sviluppo sostenibile.

Il FEASR interviene attraverso il sostegno all'accrescimento di competenze della forza lavoro con azioni rivolte a imprenditori agricoli e assimilati, il medesimo programma eroga la formazione "abilitante" (per nuovi imprenditori, per agriturismo, per attività florovivaistica, ecc.), quella "obbligatoria", ed infine, quella di consulenti come previsto dall'art. 14 del Reg. 1305/2013.

L'azione complementare dei due fondi, nell'ambito dell'OT 10, si sostanzia inoltre attraverso misure di sostegno alla rete dell'apprendimento *(scuole, enti formativi, istituti tecnici superiori, enti di ricerca, imprese e università)* nelle aree rurali della Regione Campania a valere sul POR FSE.

Infine, con riferimento al rafforzamento della capacità amministrativa (**OT 11)**, giova ricordare che nell'ambito della programmazione dello sviluppo rurale, il rafforzamento della capacità amministrativa si inquadra nel contesto delle attività finanziabili attraverso la linea di intervento dedicata all'assistenza tecnica.

Quest'ultima non esaurisce il proprio ruolo con il supporto agli organi preposti alla gestione e controllo dei Programmi che, seppure fondamentale e rispondente al fabbisogno di garantire un adeguato e puntuale funzionamento dei suddetti organi, non è sufficiente a soddisfare le necessità legate al miglioramento complessivo della capacità di governo del sistema di programmazione, in termini organizzativi, gestionali e procedurali.

Sarà quindi necessario integrare tali azioni, con quanto previsto dal POR FSE, per l'accrescimento e lo sviluppo delle competenze delle pubbliche amministrazioni nella gestione efficace ed efficiente delle politiche pubbliche, che hanno come destinatari un'ampia gamma di soggetti che comprende gli organismi coinvolti nella gestione e nel controllo dei PSR e i portatori di interesse ed i potenziali beneficiari della politica di sviluppo rurale.

fonte: http://burc.regione.campania.it

Per lo **Sviluppo Locale di Tipo Partecipativo**, il regolamento generale relativo ai fondi del QSC introduce un nuovo strumento finalizzato al sostegno dello sviluppo locale secondo un approccio *bottom up* già sperimentato nell'ambito dello sviluppo rurale (**Leader**) e della programmazione a sostegno della pesca (**FEP – Asse 4**). Si tratta del Community-Led Local Development (**CLLD**) attraverso cui si mira a sostenere strategie di sviluppo locale partecipativo, cioè guidato da gruppi di azione locale composti da rappresentanti socio-economici locali sia pubblici che privati. Il CLLD è obbligatorio per il FEASR ma può essere oggetto di programmazione anche nell'ambito degli altri fondi.

L'opzione plurifondo è stata presa in considerazione a livello regionale. Pur tuttavia si è inteso adottare il sistema *monofondo* poiché l'obbligo dell'attuazione del LEADER riguarda solo il fondo FEASR

Gli interventi previsti per le aree interne rispondono alle esigenze individuate con l'analisi SWOT di dotare le stesse di infrastrutture, tecnologia e logistica per l'avvicinamento ai mercati e per evitare l'impoverimento socio demografico e fenomeni di abbandono. Come evidenziato nell'analisi di contesto, le aree presentano problematiche di ritardo di sviluppo ancora più evidenti rispetto alle aree rurali e determinate essenzialmente da un gap infrastrutturale misurato dalla distanza rispetto al comune erogatore di servizi essenziali (scuola, sanità, trasporti). I comuni selezionati per la strategia "aree interne" della Campania per il 73% appartengono alle classi di periferico ed ultraperiferico, a fronte del 33,9% per i comuni appartenenti alle macroaree C e D nel loro complesso. La strategia per le aree interne viene attuata attraverso la sottomisura 16.7 che è rivolta a partenariati pubblico-privato.Il reticolo viario delle aree rurali, che collega le aziende agroforestali (viabilità minore), di competenza dei comuni, è rimasto alquanto inalterato dal 1999 ad oggi. La realizzazione di nuovi tracciati, in tali aree, viene assicurata dal FEASR mentre, la rete viaria primaria e secondaria resta di competenza del FESR.

SLTP

14.1.2. Se uno Stato membro ha scelto di presentare un programma nazionale e una serie di programmi regionali, secondo quanto previsto all'articolo 6, paragrafo 2, del regolamento (UE) n. 1305/2013, informazioni sulla complementarità tra tali programmi

La scelta dell'Italia, in relazione all'art. 6, paragrafo 2, del regolamento (UE) n. 1305/2013 è stata quella di presentare una serie di programmi regionali (PSR) e un programma nazionale (PSRN). Tale scelta ha comportato una ripartizione della dotazione finanziaria FEASR per il periodo 2014/2020 tra i diversi PSR ed il PSRN - approvata con apposito provvedimento della Conferenza delle Regioni e delle Province Autonome n. 14/007/SR10/C10 del 16 gennaio 2014 – che ha riservato parte delle risorse per l'attivazione di misure nazionali (confluite in un programma operativo nazionale PON) che, oltre alla misura della Rete Rurale, sono di seguito indicate:

1. Gestione del rischio
2. Investimenti in infrastrutture irrigue
3. Miglioramento genetico del patrimonio zootecnico e biodiversità animale

Gli interventi del PSR Campania agiscono in sinergia con il PSRN assicurando contestualmente la coerenza e la complementarità della strategia e delle misure attivate.

1. *Gestione del rischio*

La misura, in continuità con un sistema già esistente e performante, pur se con risultati non omogenei sul territorio nazionale, è attuata in applicazione del regolamento (UE) n. 1305/2013 per perfezionare ed

fonte: http://burc.regione.campania.it

ampliare la gamma di risultati già ottenuti attraverso le tipologie di intervento attuate in applicazione dei seguenti articoli:

- Assicurazione del raccolto, degli animali e delle piante (art. 37);
- Fondi di mutualizzazione per le avversità atmosferiche, per le epizoozie e le fitopatie, per le infestazioni parassitarie e per le emergenze ambientali (art. 38);
- Strumento di stabilizzazione del reddito (art 39).

La misura di cui trattasi non è attivata a livello regionale.

Risultano attivate, invece, nel PSR Campania le sottomisure 5.1 e 5.2 di cui all'art. 18 del regolamento (UE) n. 1305/2013 le cui tipologie di intervento sono complementari a quelle della misura nazionale *Gestione del rischio* in quanto riguardano il sostegno per investimenti in azioni di prevenzione e per il ripristino dei terreni agricoli e del potenziale produttivo danneggiato.

2.Investimenti in infrastrutture irrigue

Nell'ambito degli investimenti in infrastrutture irrigue la misura nazionale prevede interventi su invasi con capacità superiore a 250.000 mc ed investimenti infrastrutturali di dimensione interaziendale e consortile fino al *cancello aziendale*.

Il PSR della Campania, invece, prevede invasi di dimensione inferiore a 250.000 mc e, per rispondere a esigenze specifiche di livello aziendale, la realizzazione di reti distributive a livello locale per consentire un risparmio e un miglioramento dell'efficienza dei sistemi di distribuzione.

In particolare sono previsti interventi di realizzazione, ampliamento ed ammodernamento di invasi ad uso irriguo e delle relative opere di collettamento (Misura 4.3.2) nonché, a livello aziendale, impianti, opere ed attrezzature per la ristrutturazione o riconversione dei sistemi di irrigazione (misura 4.1.1). Per entrambe le misure sono previsti sistemi di monitoraggio e controllo.

3. Miglioramento genetico del patrimonio zootecnico e biodiversità animale

Gli interventi previsti dalla misura nazionale nel campo del miglioramento genetico del patrimonio zootecnico, in via del tutto generale, non trovano attuazione con il programma regionale contrariamente a quanto previsto, invece, per gli interventi relativi alla biodiversità animale.

Il PSR Campania, infatti, prevede che il tema della biodiversità animale è trattato, tra l'altro, nell'ambito della sottomisura 10.1 *Pagamento per impegni agro-climatico-ambientali* di cui all'art. 28, del Reg. (UE) n. 1305/2013 e, segnatamente, nella tipologia di intervento 10.1.5 *Allevamento e sviluppo sostenibile delle razze animali autoctone minacciate di abbandono.* Gli interventi prevedono un sostegno erogato per Unità di Bestiame Adulto (UBA)/anno per le razze autoctone regionali minacciate di abbandono a compensazione dei mancati ricavi e maggiori costi derivanti dagli impegni assunti per l'allevamento di tali razze che hanno di norma *performance, sia produttive che riproduttive,* inferiori alle razze a maggiore diffusione.

Per quanto riguarda, invece, la sottomisura del PSR Campania 10.2 "*Sostegno per la conservazione, l'uso e lo sviluppo sostenibili delle risorse genetiche in agricoltura*", nel PSRN 2014-2020, adottato dalla Commissione Europea in data 24.11.2015, è stata attivata, ai sensi dell'art. 28, comma 9, del Reg. (UE) n. 1305/2013, la tipologia di intervento 10.2.1 "*Caratterizzazione delle risorse genetiche animali di interesse zootecnico e salvaguardia della biodiversità*", la quale declina le azioni mirate e di accompagnamento che si

fonte: http://burc.regione.campania.it

prevede di realizzare a livello nazionale (PSRN) a salvaguardia della biodiversità animale. Il Programma nazionale, inoltre, al fine di evitare sovrapposizioni e/o duplicazioni tra PSRN e PSR delle azioni mirate, concertate e di accompagnamento da attivare ai sensi dell'art. 8 del Regolamento Delegato (UE) n. 807/2014, riporta anche una tabella di demarcazione tra PSRN / PSR in merito alle azioni di comune interesse.

La tabella viene di seguito riportata:

<table>
<tr><th></th><th colspan="2">Biodiversità animale</th><th colspan="2">Biodiversità vegetale</th></tr>
<tr><th></th><th>PSRN (nazionale)</th><th>PSR (regionali)</th><th>PSRN (nazionale)</th><th>PSR (regionali</th></tr>
<tr><td>lettera a):
Azioni mirate</td><td>Azioni di cui alla lettera a), <u>ad eccezione</u> della conservazione in situ ed ex situ.

Caratterizzazione prevista per le sole razze animali d'interesse zootecnico già iscritte nei libri genealogici o registri anagrafici nazionali, ufficialmente riconosciute con provvedimenti ministeriali.</td><td>Azioni di cui alla lettera a), ove previsto, secondo le disposizioni contenute nei singoli PSR.

Caratterizzazione svolta esclusivamente per le risorse genetiche locali, regionali non iscritte nei libri genealogici o registri anagrafici nazionali.</td><td rowspan="3">Ambito di programmazione non previsto</td><td rowspan="3">Ambito programmato a livello regionale, ove previsto, secondo le disposizioni contenute nei singoli PSR</td></tr>
<tr><td>lettera b):
Azioni concertate</td><td>Azioni non previste.</td><td>Azioni svolte a livello Regionale, ove previsto, secondo le disposizioni contenute nei singoli PSR.</td></tr>
<tr><td>lettera c):
Azioni di accompagnamento</td><td>Azioni previste per le sole razze animali d'interesse zootecnico già inscritte ai libri genealogici o registri anagrafici nazionali, ufficialmente riconosciute con i provvedimenti ministeriali</td><td>Azioni svolte esclusivamente per le risorse genetiche locali, regionali non iscritte nei libri genealogici o registri anagrafici nazionali.</td></tr>
</table>

La demarcazione è stata recepita nella scheda della sottomisura 10.2.

14.2. Ove pertinente, informazioni sulla complementarità con altri strumenti dell'Unione, incluso LIFE

La Regione Campania assicura il coordinamento dell'intervento del Programma di Sviluppo Rurale oltre che

fonte: http://burc.regione.campania.it

con gli altri Fondi strutturali e d'investimento europei, anche con gli altri strumenti dell'Unione (Orizzonte 2020, LIFE +, ecc.) attraverso una struttura dedicata, inserita organizzativamente nell'Ufficio di Gabinetto del Presidente. Tale struttura, definita Gruppo di Coordinamento per la Programmazione Unitaria è l'organismo che presidia l'unitarietà della programmazione e svolge funzioni di raccordo tra gli organismi di governo e le strutture di gestione. Ad essa spetta il compito di coordinare la combinazione del sostegno di diversi Fondi strutturali e di investimento europeo con altri strumenti nazionali, seppur garantendo le specifiche finalità e modalità attuative proprie di ogni fonte di finanziamento, per favorire l'utilizzo di soluzioni, metodi e approcci sviluppati al fine di verificare la coerenza e le sinergie ed evitare sovrapposizioni tra i vari programmi.

Programma LIFE

Ad oggi la Regione Campania è partner in alcuni progetti comunitari interegionali finanziati dal programma Life (http://www.agricoltura.regione.campania.it/life/home_life.html) che fanno riferimento a tematiche legate soprattutto alla risorsa suolo:

- CarbOnFarm - Life ENV/IT/000719-Adozione di pratiche sostenibili per la gestione della sostanza organica dei suoli negli agro-ecosistemi;
- SOILCONS-WEB Riferimento progetto: LIFE08 ENV/IT/000408- Sviluppo di un sistema di supporto alle decisioni per la conservazione del suolo e la gestione del paesaggio;
- ECOREMED riferimento progetto: LIFE11 ENV/IT/00275 Sviluppo di protocolli eco-compatibili per la bonifica dei suoli inquinati nel SIN Litorale Domizio-Agro Aversano.

La partecipazione è finalizzata a sperimentare aspetti specifici distinti e complementari agli

obiettivi del PSR ed è assicurata da strutture afferenti l'Autorità di gestione FEASR che assicurano la non sovrapposizione.

Sulla scorta di quanto già posto in essere la Campania non esclude la partecipazione ad altre iniziative LIFE al fine di promuovere soprattutto una migliore integrazione dell'ambiente e degli obiettivi climatici nelle proprie politiche.

Infatti, il LIFE risulta complementare al Programma di sviluppo Rurale ed al Fondo europeo agricolo di garanzia, così come agli altri programmi di finanziamento dell'Unione sostenuti dal Fondo europeo di sviluppo regionale, dal Fondo sociale europeo, dal Fondo europeo per gli affari marittimi e nonché da Orizzonte 2020.

In termini operativi, il Programma LIFE può contribuire a rafforzare le misure orientate al passaggio a un'economia efficiente in termini di risorse, con minori emissioni di carbonio e resiliente ai cambiamenti climatici, contribuire alla protezione e al miglioramento della qualità dell'ambiente e all'interruzione e all'inversione del processo di perdita di biodiversità, compresi il sostegno alla rete Natura 2000 e il contrasto al degrado degli ecosistemi.

Horizon 2020

La politica di sviluppo rurale e la politica europea di ricerca e innovazione Orizzonte 2020 contribuiscono sinergicamente alla realizzazione del Partenariato Europeo per l'innovazione "Produttività e Sostenibilità

fonte: http://burc.regione.campania.it

dell'agricoltura". La rete europea PEI è stata costituita a supporto dell'implementazione del PEI e lavora per lo scambio di conoscenza generata rispettivamente da Horizon 2020 su tematiche di rilevo transnazionale e dai PSR a scala locale. La complementarietà interessa la sottomisura 16.1 che offre sostegno ai piani di innovazione dei gruppi operativi del PEI e si realizza proprio attraverso la diffusione dei loro risultati tramite la rete europea PEI. Particolarmente importante potrà risultare il collegamento dei gruppi operativi al lavoro nello sviluppo rurale con i consorzi di ricerca sugli argomenti specifici in Horizon 2020 nell'ambito dell'obiettivo *"sicurezza alimentare, agricoltura e silvicoltura sostenibili,ricerca marina, marittima e sulle acque interne e bioeconomia"* , previsto nel terzo pilastro "sfide della società".

fonte: http://burc.regione.campania.it

15. MODALITÀ DI ATTUAZIONE DEL PROGRAMMA

15.1. Designazione da parte dello Stato membro di tutte le autorità di cui all'articolo 65, paragrafo 2, del regolamento (UE) n. 1305/2013 e una descrizione sintetica della struttura di gestione e di controllo del programma di cui all'articolo 55, paragrafo 3, lettera i), del regolamento (UE) n. 1303/2013, nonché delle modalità di cui all'articolo 74, paragrafo 3, del regolamento (UE) n. 1303/2013

15.1.1. Autorità

Autorità	Nome dell'autorità	Nome della persona responsabile per l'autorità	Indirizzo	Indirizzo e-mail
Managing authority	Direzione Generale per le Politiche Agricole, Alimentari e Forestali	Direttore Generale per le Politiche agricole, alimentari e forestali	CDN di Napoli is A/6 80143 Napoli	dg.500700@regione.campania.it
Certification body	Deloitte e Touche SpA	Referente nazionale	Corso Vittorio Emanuele II, 60 - 70122 BARI	clusa@deloitte.it
Accredited paying agency	Agenzia per le Erogazioni in Agricoltura	Direttore	Via Palestro, 81, 00185 Roma	ufficio.monocratico@agea.gov.it
Coordination body	MIPAAF	Direttore Generale	via XX Settembre, 20 - Roma	DISR2@politicheagricole.it

15.1.2. Descrizione sintetica della struttura di gestione e di controllo del programma nonché delle modalità per l'esame indipendente dei reclami

15.1.2.1. Struttura di gestione e di controllo

Secondo quanto previsto dall'art. 65 del Reg. (UE) n. 1305/2013 sono individuate le seguenti autorità per l'attuazione del Programma di Sviluppo Rurale:

- Autorità di Gestione (AdG) che rappresenta il soggetto responsabile dell'efficace, efficiente e corretta gestione e attuazione del programma e ottempera a tutti gli obblighi previsti dal primo paragrafo dell'articolo 66 del Reg. UE n. 1305/2013.
- Organismo Pagatore (OP) che rappresenta, nel rispetto delle condizioni di cui all'art. 7 del Reg. (UE) n. 1306/2013, il soggetto responsabile della legittimità, regolarità e corretta contabilizzazione dei pagamenti.

L'esercizio di tali funzioni è regolato da accordi di collaborazione tra AgEA e Regione che stabiliscono le modalità di svolgimento dei rispettivi compiti e gli obblighi di carattere economico, fermo restando che i pagamenti ed i rapporti finanziari con la Commissione rientrano nella esclusiva competenza dell'Organismo Pagatore,

- Organismo di Certificazione (OC) che rappresenta, ai sensi dell'art.9 del Reg. (UE) n. 1306/2013, l'Organismo pubblico o privato designato dallo Stato membro per esprimere un parere sulla completezza, esattezza e veridicità dei conti annuali dell'Organismo Pagatore e per elaborare e trasmettere alla Commissione la Relazione di certificazione Per il triennio 2015- 2017 il MiPAAF ha

fonte: http://burc.regione.campania.it

individuato quale Organismo di Certificazione la società Deloitte & Touche Spa.

Le tre autorità sopra designate sono tutte funzionalmente indipendenti, operando ciascuna nel pieno rispetto del principio della separazione delle funzioni assegnate. Per assicurare la massima efficienza nell'attuazione del Programma, l'Autorità di Gestione e l'Organismo Pagatore, nel rispetto delle specifiche competenze, opereranno in costante collaborazione.

All'Autorità di Gestione competono le funzioni e responsabilità riportate in *Figura 1 - Funzioni dell'AdG*.

Governance del Programma

Per l'esercizio dei propri compiti l'Autorità di Gestione si avvale delle strutture organizzative centrali e decentrate che fanno capo alla Direzione Generale Politiche Agricole, Alimentari e Forestali. Per l'attuazione del Programma si avvale di una struttura di governance progettata ad hoc (*Figura 2 - Modello di governance*) composta da Unità che presidiano i processi di coordinamento, supporto e controllo, oltre ai processi primari (gestione delle domande di sostegno e pagamento).

L'attuale struttura organizzativa della Direzione Generale Politiche Agricole, Alimentari e Forestali della Regione Campania, come riportato nella *Figura - Modello di governance*, prevede Unità Operative Dirigenziali (UOD) dedicate all'attuazione del PSR.

I processi di coordinamento sono affidati alla responsabilità dell'Unità per il governo del Programma, composta da Autorità di Gestione, Dirigenti delle UOD centrali alle quali, sulla base delle specifiche competenze, è affidato il coordinamento, l'indirizzo ed il monitoraggio dello stato di avanzamento fisico e finanziario delle diverse misure, Dirigenti delle UOD Soggetti Attuatori, Dirigente della "Supporto alla Programmazione e Gestione di Programmi ed Interventi previsti dalla Politica Agricola Comune" , Dirigente della Unità di Staff – "Funzioni di Supporto tecnico-operativo" e Dirigente della UOD "Ufficio Centrale di Controllo" .

Processi di Supporto

I processi di supporto sono affidati alla gestione delle Unità Operative Dirigenziali (UOD) che sulla base dell'ordinamento amministrativo della Regione Campania hanno la competenza delle rispettive materie. In particolare:

- UOD "Supporto alla Programmazione e Gestione di Programmi ed Interventi previsti dalla Politica Agricola Comune":
    - Pianificazione e controllo di gestione, che cura sia la pianificazione e controllo finanziario che il monitoraggio (procedure, sistema di indicatori per obiettivi, priorità e focus area in coerenza con le prescrizioni del Sistema di Monitoraggio Unitario del FEASR) e la valutazione del Programma;
    - Gestione dei rapporti e dei flussi informativi con l'Organismo Pagatore.
- Unità di Staff – "Funzioni di Supporto tecnico-operativo":

fonte: http://burc.regione.campania.it

- Piano di Comunicazione del Programma e azioni di formazione;
- Ascolto degli utenti e gestione dei reclami intesi come comunicazioni degli utenti sui servizi resi dalla Regione nell'attuazione del Programma;
- Collaborazione alla progettazione, sviluppo e manutenzione del sistema informativo gestionale integrato (AdG, Attuatori, Organismi intermedi, Organismo Pagatore, Beneficiari).

- UOD "Ufficio Centrale di Controllo":
  - Audit interno per la quality rewiev delle procedure (prevenzione delle irregolarità e trasparenza amministrativa).
  - Controllo FEASR
- UOD centrali alle quali è affidata la responsabilità per l'indirizzo ed il monitoraggio fisico e finaziario delle diverse misure.

Processi primari

I processi primari (gestione delle domande di sostegno e pagamento) sono di competenza dei Soggetti Attuatori ovvero di alcune UOD della Direzione Generale Politiche Agricole, Alimentari e Forestali e dei GAL. Gli attuatori operano con una struttura ad hoc (modello organizzativo del Soggetto Attuatore) , che garantisce il rispetto del principio di segregazione delle funzioni e l'efficace gestione dei processi primari. Il Programma di Sviluppo Rurale si articola in Misure, Sottomisure e Tipologie di intervento. Si possono distinguere due categorie di Misure:

- Misure connesse alla superficie e/o agli animali, che riguardano premi e indennità erogati sulla base delle superfici e delle coltivazioni praticate e/o del numero di capi allevati;
- Misure non connesse alla superficie , che riguardano sia gli investimenti materiali (strutture, infrastrutture, impianti) e immateriali, sia gli interventi che non finanziano la realizzazione di investimenti (quali formazione, informazione, consulenza, cooperazione e premi).

Per ogni misura l'Autorità di Gestione approva e pubblica specifiche disposizioni attuative, che prevedono la presentazione di domande da parte dei potenziali beneficiari, prioritariamente per via informatica attraverso il sistema informativo agricolo messo a punto da AgEA. Le domande possono essere così classificate:

- domanda di sostegno;
- domanda di pagamento.

Le Misure non connesse alla superficie prevedono una domanda di sostegno ed una o più domande di pagamento (anticipo, stati avanzamento lavori, saldo finale), mentre le Misure a superficie prevedono o una domanda iniziale, che è contestualmente domanda di sostegno e domanda di pagamento, e più domande di conferma per gli anni successivi, o la sola domanda di sostegno / pagamento annuale.

fonte: http://burc.regione.campania.it

La selezione e la gestione delle domande di sostegno sono di competenza dell'Autorità di Gestione, mentre le domande di pagamento sono di competenza dell'Organismo Pagatore, che delega parte dei procedimenti amministrativi di propria competenza alla Regione, sulla base di specifica convenzione.

Le domande sono sottoposte a controlli specifici:

- controlli amministrativi sulle domande di sostegno e di pagamento, anche tramite incroci con altre banche dati certificate;
- controlli in loco, effettuati su un campione di domande con una visita presso l'azienda;
- controlli ex post, che riguardano solo le misure non a superficie che prevedono il mantenimento degli impegni dopo il pagamento dell'intero contributo, effettuati su un campione di domande;
- controlli di sistema, effettuati annualmente su un campione di domande dall'audit interno dell'Autorità di Gestione, per verificare il funzionamento del sistema di gestione e controllo e definire eventuali azioni migliorative/correttive.

A tali controlli si aggiungono i controlli di competenza dell'OP AgEA sulle domande di sostegno e sulle domande di pagamento, nonché la realizzazione delle verifiche sulle attività delegate e le verifiche di internal audit.

fonte: http://burc.regione.campania.it

All'Autorità di Gestione competono le funzioni e responsabilità seguenti:

- definire, in coerenza con i contenuti programmatici del Programma le modalità di attuazione, con particolare riferimento agli elementi necessari alla predisposizione delle procedure di selezione dei beneficiari e agli indirizzi per lo svolgimento delle attività di controllo, monitoraggio e valutazione;
- garantire che la selezione delle operazioni sia eseguita secondo criteri applicabili al Programma,
- assicurare la semplificazione e la trasparenza delle procedure adottate;
- contribuire a implementare il sistema informatico che sta definendo AGEA per diverse Regioni, tra cui la Campania, idoneo alla registrazione dei dati concernenti l'attuazione del Programma e rispondente anche alle finalità di sorveglianza, valutazione, monitoraggio e riduzione degli oneri a carico dei beneficiari;
- definire e implementare le procedure di raccolta e trattamento delle domande di aiuto fino alla fase della concessione degli aiuti, in accordo con l'OP;
- garantire che l'OP sia debitamente informato sulle procedure applicate e sui controlli effettuati sulle operazioni finanziate, prima che siano autorizzati i pagamenti;
- assicurare una adeguata informazione dei potenziali beneficiari, delle organizzazioni professionali, delle parti economiche e sociali, degli organismi per la promozione della parità tra uomini e donne e delle organizzazioni non governative interessate, incluse le organizzazioni ambientali, circa le opportunità offerte dal programma e le condizioni per poter accedere ai finanziamenti;
- assicurare una adeguata informazione verso i beneficiari ed i soggetti comunque coinvolti nell'esecuzione degli interventi circa gli obblighi derivanti dalla concessione degli aiuti;
- assicurare adeguata informazione e pubblicità sulle finalità e sui risultati del Programma per promuovere presso l'opinione pubblica i valori dell'investimento sullo sviluppo rurale;
- definire le strategie di spesa per il pieno utilizzo delle risorse finanziarie disponibili;
- redigere e trasmettere annualmente alla Commissione la relazione di cui all'art. 75 del Reg. (UE) n. 1305/2013 sullo stato di attuazione del programma, previa presentazione al Comitato di Sorveglianza;
- assicurare la corretta attivazione e conduzione del Comitato di Sorveglianza, garantendo che ad esso siano fornite le informazioni ed i documenti necessari all'esercizio delle sue funzioni;
- attivare e gestire l'assistenza tecnica, sia sotto il profilo tecnico operativo che sotto il profilo finanziario;
- attivare e gestire l'attività di valutazione ex ante, in itinere ed ex post, sia sotto il profilo tecnico operativo finanziario che verificando la qualità delle relazioni proposte in coerenza con il quadro comune per la sorveglianza e la valutazione;
- assicurare l'implementazione di un sistema di gestione della qualità necessario per assicurare un efficiente ed efficace gestione dei fondi comunitari.

L'Autorità di Gestione è responsabile del corretto esercizio delle proprie funzioni anche se parte di esse possono essere delegate ad altri soggetti.

figura funzioni dell'AdG

fonte: http://burc.regione.campania.it

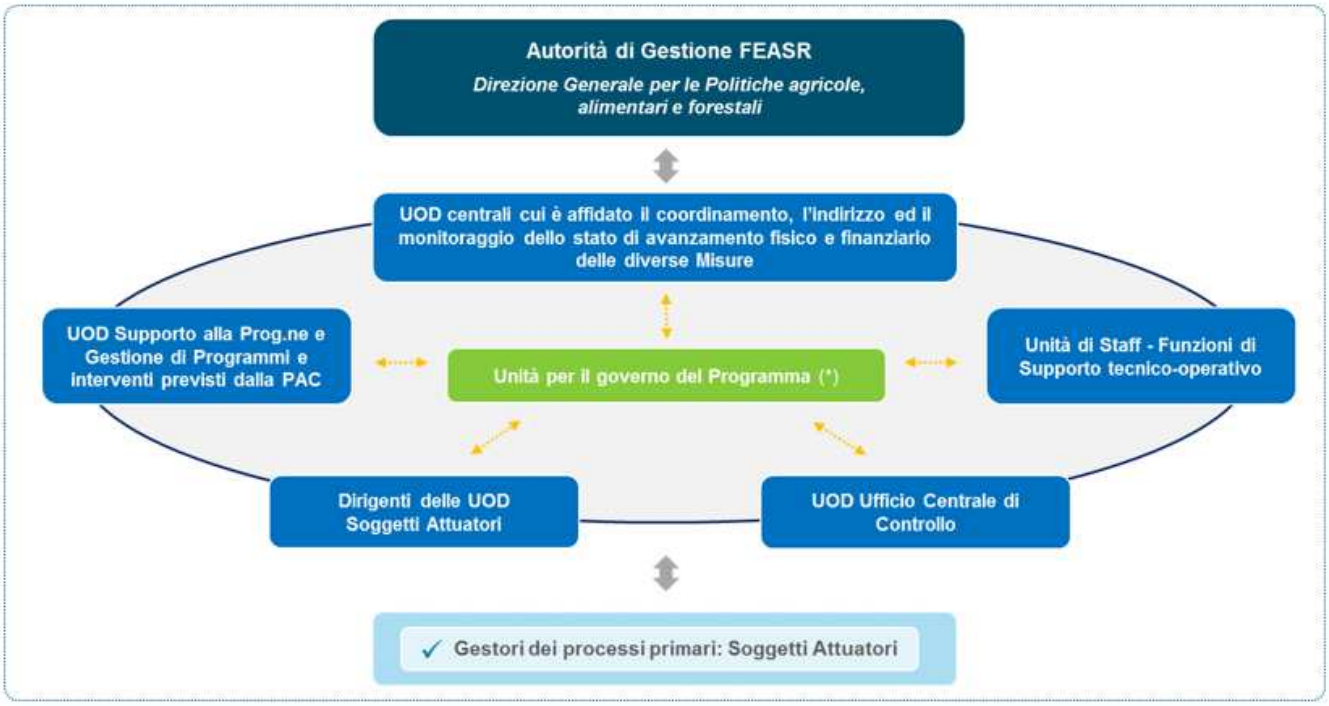

Figura 2 - Modello di governance del Programma

modello di governance

15.1.2.2. Disposizioni per l'esame dei reclami

In conformità all'art.74 del Reg. UE 1303/2013, nell'ambito dell'attuazione del PSR saranno attivati strumenti per la gestione di eventuali reclami, mediante l'organizzazione di un sistema di raccolta delle osservazioni provenienti dagli utenti, da analizzare per l'elaborazione di rimedi ed azioni correttive o preventive.

Per reclami si intendono sia le istanze di riesame delle domande presentate dai beneficiari che le comunicazioni inerenti i servizi resi dall'Amministrazione Regionale nell'attuazione del Programma. Alle richieste di riesame delle domande si applica, analogamente al periodo 2007/2013, la disciplina prevista dalla legislazione italiana, in particolare la Legge n.241/90 e ss.mm.ii., che garantisce la partecipazione dell'interessato al procedimento amministrativo. Qualora il soggetto attuatore, che istruisce la domanda, ritenga di dovere procedere al rigetto della domanda di aiuto, prima dell'adozione del provvedimento finale, comunica al soggetto richiedente i motivi del non accoglimento della domanda e indica un termine, in genere 10 giorni lavorativi, per la presentazione di osservazioni e/o documenti. Se il soggetto attuatore, dopo avere valutato le osservazioni e i documenti presentati dal richiedente ritiene di dover comunque procedere al rigetto della domanda di aiuto, il soggetto richiedente viene informato che può impugnare il provvedimento o presentando ricorso al Tribunale Amministrativo Regionale (TAR) entro 60 giorni dalla notifica del provvedimento di rigetto o, in alternativa, presentando ricorso straordinario al Presidente della Repubblica Italiana entro 120 giorni, decorrenti sempre dalla notifica del provvedimento di diniego. La Regione può eventualmente impugnare le decisioni dell'Autorità giudiziaria in un secondo grado di giudizio. La Regione Campania ha inoltre confermato con Legge Regionale n.6/2014 la figura del Difensore Civico, ai sensi dell'articolo 17 dello Statuto regionale, a cui possono rivolgersi i cittadini della Campania

fonte: http://burc.regione.campania.it

nei casi di cattiva amministrazione per una tutela non giurisdizionale e che esercita le proprie funzioni in autonomia, non essendo soggetto a controllo gerarchico e funzionale.

Per quanto riguarda i reclami intesi come comunicazioni sui servizi resi dall'Amministrazione Regionale nell'attuazione del Programma, l'Autorità di Gestione nel Manuale delle procedure individuerà le modalità di ascolto degli utenti per migliorare i servizi erogati e predisporre, ove necessario, azioni preventive o correttive, e ad individuare un Responsabile del procedimento. Si prevede di: attivare un indirizzo e mail dedicato, informare gli utenti sugli standard del servizio e sulle modalità di presentazione del reclamo, implementare una banca dati in cui potere archiviare tutte le comunicazioni degli utenti, tracciando la risoluzione e la chiusura del reclamo, in modo da potere individuare eventuali disservizi da correggere o migliorare. Nella stessa banca dati, ma in una sezione distinta, saranno archiviate le istanze di riesame e tracciato l'esito in modo da costituire un unico archivio dei reclami.

Si assicura che l'esame e la risoluzione delle tipologie di reclamo individuate sarà affidato a soggetti diversi da quelli che hanno partecipato all'esame dei procedimenti oggetto di reclamo, garantendo così la segregazione delle funzioni.

15.2. Composizione prevista del comitato di sorveglianza

Il Comitato di Sorveglianza (CdS) previsto dall'art. 47 del Regolamento (UE) 1303/2013 e dall'art. 73 del Reg. (UE) 1305/2013 è istituito con decreto del Presidente della giunta Regionale, che lo presiede, ed è composto, ai sensi dell'art. 48 del Reg. (UE) 1303/2013, da:

- il Direttore Generale per le Politiche Agricole Alimentari e Forestali (52-06), per l'Autorità di Gestione;
- il responsabile della Programmazione Unitaria della Regione Campania;
- un rappresentante dell'Autorità di Gestione del FESR;
- un rappresentante dell'Autorità di Gestione del FSE;
- un rappresentante dell'Autorità di Gestione del FEAMP;
- un rappresentante del Ministero delle Politiche Agricole, Alimentari e Forestali - Direzione generale Sviluppo Rurale;
- un rappresentante del Ministero delle Politiche Agricole Alimentari e Forestali - Direzione Generale per la Pesca e l'Acquacoltura;
- un rappresentante del Ministero dell'Ambiente tutela del territorio e del mare;
- un rappresentante dell'AGEA;
- un rappresentante del Ministero dell'Economia e delle Finanze – IGRUE;
- un rappresentante del Ministero dello Sviluppo Economico;
- un rappresentante del Ministero dell'Istruzione, dell'Università e della Ricerca;
- un rappresentante del Ministero del Lavoro e delle Politiche Sociali;
- un rappresentante dell'Agenzia nazionale per la coesione territoriale;
- un rappresentante dell'Autorità Ambientale regionale;
- un rappresentante del Nucleo di Valutazione e Verifica degli Investimenti Pubblici della Campania;
- un rappresentante dell'Autorità per le politiche di genere della Campania;
- un rappresentante della Consulta Regionale Femminile della Campania;

fonte: http://burc.regione.campania.it

- i rappresentanti delle Autonomie Locali;
- un rappresentante delle Università campane;
- un rappresentante del CREA – Consiglio per la ricerca in agricoltura e l'analisi dell'economia agraria;
- le parti economiche e sociali che comprenderanno almeno i rappresentanti:

    - un rappresentante dei Gruppi di Azione Locale della Campania;
    - delle organizzazioni professionali agricole;
    - delle associazioni del movimento cooperativo;
    - delle organizzazioni Sindacali dei lavoratori;
    - delle associazioni di consumatori;
    - delle associazioni Ambientaliste;
    - di Confindustria-;
    - di Confartigianato;
    - di Confcommercio;
    - di Unioncamere;
    - della Associazione Bancaria Italiana- ABI;
    - delle associazioni del comparto dell'agricoltura biologica;
    - delle federazioni delle Associazioni delle persone con disabilità;
    - del FORUM del terzo Settore della Campania;
    - delle associazioni che gestiscono terreni confiscati alle mafie;
    - un rappresentante unitario delle associazione SINTI e ROM se costituite a livello territoriale

Le competenze in materia di ambiente e di cambiamenti climatici sono assicurate nel Comitato anche dalla presenza dell'Autorità Ambientale.

In assenza del Presidente della Giunta Regionale, il Comitato di Sorveglianza è presieduto dall'Assessore competente per materia o in assenza dell'Assessore dal Direttore Generale per le Politiche Agricole Alimentari e Forestali (52-06).

Al Comitato partecipano a titolo consultivo i rappresentanti della Commissione Europea e il Presidente del Tavolo Regionale di Partenariato economico e sociale della Campania.

Possono altresì partecipare alle riunioni del Comitato, in qualità di esperti senza diritto di voto, su invito del Presidente, il Valutatore indipendente ed esperti di altre Amministrazioni.

Le funzioni e le responsabilità del Comitato di Sorveglianza sono definite dal combinato disposto del Reg (UE) 1303/2013 e del Reg. (UE) 1305/2013.

In particolare:

- è consultato ed emette un parere, entro quattro mesi dall'approvazione del programma, in merito ai criteri di selezione degli interventi finanziati, i quali sono riesaminati secondo le esigenze della programmazione
- almeno una volta all'anno si riunisce per valutare l'attuazione del programma e i progressi compiuti nel conseguimento dei suoi obiettivi.
- esamina tutti gli aspetti che incidono sui risultati del programma, comprese le conclusioni delle verifiche di efficacia dell'attuazione.

fonte: http://burc.regione.campania.it

- è consultato e, qualora lo ritenga opportuno, esprime un parere sulle eventuali modifiche del programma proposte dall'autorità di gestione.
- formula osservazioni all'autorità di gestione in merito all'attuazione e alla valutazione del programma, comprese azioni relative alla riduzione degli oneri amministrativi a carico dei beneficiari. Il comitato di sorveglianza controlla le azioni intraprese a seguito delle stesse.
- esamina le attività e i prodotti relativi ai progressi nell'attuazione del piano di valutazione del programma
- esamina, in particolare, le azioni del programma relative all'adempimento delle condizionalità ex ante nell'ambito delle responsabilità dell'autorità di gestione e riceve informazioni in merito alle azioni relative all'adempimento di altre condizionalità ex ante;
- partecipa alla rete rurale nazionale per scambiare informazioni sull'attuazione del programma;
- esamina e approva le relazioni annuali sullo stato di attuazione del programma prima che vengano trasmesse alla Commissione;
- è informato sulla strategia di informazione e pubblicità non oltre sei mesi dopo l'adozione del Programma e almeno una volta all'anno in merito ai progressi compiuti nella sua attuazione;
- è informato sui contenuti della valutazione ex-ante prevista per il sostegno degli strumenti finanziari (art. 37(3) del reg. 1303/2013);
- esamina il documento strategico predisposto per il sostegno degli strumenti finanziari (art. 38(8) del reg. 1303/2013).

Il Comitato di Sorveglianza sarà istituito entro tre mesi dall'approvazione del Programma da parte della Commissione europea, con decreto del Presidente della Giunta Regionale. La prima riunione del CdS sarà tenuta entro quattro mesi dall'approvazione del PSR. Nell'ambito di tale riunione saranno discussi i criteri di selezione delle operazioni finanziate.

Il CdS redige il proprio regolamento interno nel rispetto del quadro istituzionale, giuridico e finanziario. Il Regolamento interno è adottato nel corso della prima seduta. La Segreteria Tecnica del CdS è curata dalla Direzione Generale per le Politiche Agricole Alimentari e Forestali, il cui Direttore designerà i funzionari incaricati delle relative attività. Per la partecipazione alle sedute del Comitato non è prevista la corresponsione di alcun compenso. Le spese di funzionamento del CdS e della Segreteria graveranno sulle risorse destinate all'assistenza tecnica a carico del FEASR.

15.3. Disposizioni volte a dare adeguata pubblicità al programma, segnatamente tramite la rete rurale nazionale, facendo riferimento alla strategia di informazione e pubblicità di cui all'articolo 13 del regolamento di esecuzione (UE) n. 808/2014

Il Regolamento (UE) n. 1303/2013 del Consiglio del 17 dicembre 2013 sul sostegno allo sviluppo rurale da parte del Fondo europeo agricolo per lo sviluppo rurale (FEASR), affida all'Autorità di Gestione, come stabilito all'art. 66, il compito di dare pubblicità al programma, al fine di garantire l'informazione e la pubblicità sulle attività di sviluppo rurale che beneficiano del sostegno del FEASR.

La Regione Campania, in virtù del Regolamento n. 12 del 15/12/2011 sull'ordinamento della Giunta regionale della Campania, pubblicato sul BURC n. 77 del 16/12/2011, identifica all'art. 16 quale Autorità di

fonte: http://burc.regione.campania.it

Gestione del FEASR la Direzione generale per le politiche agricole, alimentari e forestali. Nell'ambito di tale Direzione, l'Unità Operativa Dirigenziale (UOD 52.06.09) Tutela della qualità, tracciabilità dei prodotti agricoli e zootecnici, servizi di sviluppo agricolo cura l'attuazione del PdC del PSR 2014-2020 avvalendosi della collaborazione delle altre UOD appartenenti alla Direzione stessa.

Obiettivi della strategia e pubblico a cui è destinata

Sulla base delle risultanze delle attività di valutazione del PdC attuato nel periodo di programmazione 2007-2013 ed in linea con quanto stabilito nell'Accordo di Partenariato 2014-2020, il PdC del PSR Campania assicurerà le attività di informazione e pubblicità per il programma, anche attraverso la Rete Rurale Nazionale, informando e coinvolgendo nella attività di comunicazione i potenziali beneficiari, le organizzazioni professionali, le parti economiche e sociali, gli organismi per la promozione della parità tra uomini e donne e le organizzazioni non governative interessate, incluse quelle ambientali, circa le possibilità offerte dal programma e le condizioni per poter accedere ai finanziamenti, nonché informando i beneficiari del contributo dell'Unione e l'opinione pubblica sul ruolo svolto dall'Unione nel programma.

Le attività di informazione e pubblicità mireranno a comunicare in modo tempestivo e capillare le opportunità di finanziamento ai potenziali beneficiari, le procedure affinché esse diventino patrimonio di tutti, sia del target interno che del target esterno, al fine di rendere condiviso, accessibile, trasparente ed efficace il processo stesso. A ciò l'informazione sicuramente può dare un contributo determinante anche in termini di standardizzazione degli atti amministrativi che "dispongono" e "comunicano" la concessione di finanziamenti, le prescrizioni, le regole e le modalità di rendicontazione. Il fine ultimo deve essere la disponibilità, in una chiave di trasparenza e tempestività, di tutto l'iter procedurale. Tale obiettivo comunicativo sarà raggiunto anche attraverso l'istaurarsi di azioni di "comunicazione" che informino il singolo beneficiario, in una modalità non solo cartacea ma anche dinamica e sintetica, sullo stato d'attuazione dell'iter amministrativo, sulle scadenze, ecc., volte ad affermare i principi di condivisione e vicinanza dell'UE e dell'amministrazione pubblica con l'utente finale.

Verrà prestata, nella redazione del PdC, la dovuta attenzione all'integrazione quasi scontata che le attività di informazione dovrebbero avere con le attività di formazione quali strumenti di supporto per aumentare l'efficacia delle stesse.

Contenuto delle azioni informative e pubblicitarie

Sempre sulla base dell'esperienza del periodo di programmazione 2007/2013 e dell'analisi valutativa eseguita sulle azioni attuate, il PdC del PSR 2014-2020 adotterà, per tener conto della diversificazione dei target oggetto delle azioni di informazione e pubblicità, della loro distribuzione territoriale e della loro diversa propensione alla fruizione di alcuni strumenti informativi piuttosto che altri, una strategia basata su più campi di interesse ed orientata alla multicanalità utilizzando, anche in modalità integrata, sia strumenti di informazione e pubblicità tradizionali (ad es. avvisi, bollettino ufficiale, spot video e radiofonici, redazionali, divulgativi cartacei, convegni, seminari, conferenze stampa, sito istituzionale, ecc.) sia innovativi (ad es. utilizzo delle piattaforme sociali e web 2.0, sms, creazione di community e forum, app per device mobili, ecc.).

Al fine di amplificare l'interesse, con particolare riferimento alla comunicazione al cittadino sui valori e i risultati ottenuti attraverso "l'investimento nelle zone rurali" il PdC adotterà un approccio integrato di comunicazione, cogliendo le opportunità di visibilità che offrono grandi eventi, o più in generale le grandi tematiche quali quelle dell'ambiente, dell'ecologia, della qualità, dell'eccellenza, ecc. giovandosi del loro "appeal" per la diffusione delle informazioni relative al Programma di Sviluppo Rurale. Infatti, mentre il

fonte: http://burc.regione.campania.it

potenziale beneficiario ha un interesse specifico ed è quindi egli stesso alla ricerca dell'informazione, il cittadino necessita di un coinvolgimento diretto e quindi di una sollecitazione all'interesse.

Valutazione in termini di visibilità del quadro strategico, dei programmi e delle operazioni, nonché del ruolo svolto dal FEASR e dall'Unione, e in termini di sensibilizzazione nei loro confronti

Mentre per i beneficiari e i portatori di interesse le attività di valutazione saranno basate su indagini volte a rilevare il gradimento delle singole attività di informazione e pubblicità e la loro efficacia (ad es. mediante l'organizzazione di focus group), per la cittadinanza sarà necessario attivare percorsi valutativi differenti che tendano ad indagare la comprensione e la conoscenza degli aspetti più generali legati al Programma e dunque sugli effetti diretti e indiretti che gli interventi sullo sviluppo rurale generano sul territorio e sul loro quotidiano (ad es. indagini campionarie in prossimità di singole campagne informative e/o pubblicitarie).

È opportuno valutare l'attuazione del piano sia rispetto agli obiettivi assegnati alle singole azioni d'informazione e pubblicità, sia rispetto alla “risultante” degli obiettivi raggiunti dalle singole azioni attuate. Ciò in un'ottica di valutazione che deve mirare a comprendere se la strategia generale del Piano e gli sforzi globali messi in atto, hanno consentito di far conoscere gli obiettivi della politica rurale e di rafforzare l'accessibilità e la trasparenza delle informazioni sulle opportunità di finanziamento e sulle regole di attuazione. L'intero disegno valutativo dovrà permeare in maniera continuativa l'attuazione del PdC, ciò al fine di poter apportare in itinere le eventuali e opportune modiche al Piano stesso. Contestualmente andranno altresì adottate azioni di monitoraggio e valutazione delle singole iniziative programmate attraverso strumenti di verifica come gli indici di lettura dei giornali, di ascolto dei programmi radiotelevisivi, il numero di accessi al portale web, i numero di followers sulle piattaforme sociali ed il loro grado di coinvolgimento, le presenze negli eventi, ecc.

Ruolo dalla RRN

Nella progettazione esecutiva del PdC si vorrebbe dare forza alle attività di comunicazione da realizzarsi prevalentemente nell'ambito della condivisione delle buone pratiche dei diversi PSR regionali ma verificando altresì la possibilità di effettuare un'attività di comunicazione al cittadino anche unitaria per l'effetto sinergico e per l'economie di scala che tale collaborazione potrà attivare verificando altresì la possibilità di condividere processi organizzativi ed amministrativi sino a giungere agli output comunicativi veri e propri nella convinzione che la buona riuscita delle azioni di comunicazione è fortemente legata, oltre che al lavoro di programmazione degli obiettivi e delle strategie, anche ad un gran lavoro amministrativo di predisposizione di capitolati, disciplinari, bandi di gare per l'individuazione dei fornitori delle diverse tipologie di strumenti informativi e che pertanto un'attenta azione di benchmarking costruita in tal senso sia estremamente utile anche in un'ottica di “riuso”.

Bilancio indicativo della strategia

Il budget destinato alle attività di informazione e pubblicità per la programmazione 2014-2020 sarà finanziato con la Misura Assistenza Tecnica ed è stimato in complessivi € 5.000.000,00 + IVA.

Le risorse finanziarie indicate e la ripartizione delle stesse riveste carattere indicativo. L’esatta determinazione tra le diverse categorie di attività si avrà nell’ambito della progettazione esecutiva del PdC non oltre sei mesi dopo l'adozione del programma di sviluppo rurale.

Aggiornamento annuale che riporti le attività informative e pubblicitarie da svolgere nell'anno

fonte: http://burc.regione.campania.it

successivo

L'autorità di gestione informa il comitato di sorveglianza almeno una volta all'anno in merito ai progressi compiuti nell'attuazione della strategia di informazione e pubblicità e all'analisi dei risultati, nonché in merito alle azioni di informazione e pubblicità da realizzare nel corso dell'anno successivo.

Attività di informazione e pubblicità	Mln €
rivolta ai potenziali beneficiari e ai partner che fungono da collegamento a livello nazionale, regionale o locale	2,2
rivolta al pubblico interno	0,3
rivolta ai beneficiari del contributo comunitario	1,0
Rivolta all'opinione pubblica	1,5
totale	5

figura budget indicativo

15.4. Descrizione dei meccanismi destinati a garantire la coerenza con riguardo alle strategie di sviluppo locale attuate nell'ambito di LEADER, alle attività previste nell'ambito della misura di cooperazione di cui all'articolo 35 del regolamento (UE) n. 1305/2013, alla misura relativa ai servizi di base e al rinnovamento dei villaggi nelle zone rurali di cui all'articolo 20 del suddetto regolamento e ad altri fondi SIE

Il PSR prevede che per la definizione e attuazione delle strategie di sviluppo locale di tipo partecipativo i GAL debbano rispettare pienamente la logica *bottom-up, con* la quale il metodo LEADER è in grado di sviluppare le proprie potenzialità e quindi contribuire con il proprio valore aggiunto agli obiettivi dello sviluppo rurale. In tal senso quindi la misura 19 - Sviluppo locale LEADER non descrive le specifiche azioni di attuazione delle strategie, bensì fornisce gli indirizzi e gli strumenti per la loro definizione da parte dei GAL attraverso la strategia di sviluppo locale (SSL). Sono ammissibili tutti i tipi di azioni finanziabili dal fondo FEASR escluse la misura 2, la misura 10, la misura 11, la misura 13, la misura 14 e la misura 15, purché concorrenti all'attuazione degli obiettivi del PSR e della SSL, tali azioni saranno coordinate attraverso uno o più ambiti tematici di intervento in conformità con l'accordo di partenariato. Il PSR individua come elementi di integrazione coerenti con le scelte di politica di sviluppo per le aree interessate dall'intervento, i criteri per la complementarietà o non sovrapposizione rispetto ad altri interventi del Programma. Le specificazioni fornite per gli ambiti tematici della SSL, sono coerenti con le finalità e le tipologie di operazioni finanziabili indicate per la definizione delle misure riferite agli articoli 20 e 35. La complementarietà rispetto alle corrispondenti misure 7 e 16 del PSR viene assicurata dalla procedura di selezione definita per la valutazione delle SSL: che prevede che questa venga effettuata da una Commissione appositamente istituita con provvedimento dell'Autorità di Gestione, rappresentativo delle strutture regionali interessate per materia all'attuazione delle SSL. Ulteriore garanzia di verifica del rispetto della complementarietà è rappresentata dai controlli che l'Amministrazione regionale svolgerà sui provvedimenti di esecuzione dei GAL (bandi) già in sede di selezione delle SSL, per evitare potenziali

fonte: http://burc.regione.campania.it

rischi di sovrapposizione con le analoghe misure del programma oltre che per verificare la congruenza e la conformità con le politiche dell'Unione Europea, nazionali e regionali e la complementarietà con gli altri programmi e strumenti operativi. Si evidenzia, altresì, che tutte le misure del Programma, comprese quelle attuabili sulla base di una strategia di sviluppo locale, saranno supportate e gestite dal medesimo sistema informatico che garantirà lo svolgimento di controlli e verifiche incrociate anche ai fini del rispetto alla demarcazione degli interventi che possono essere finanziati sia in ambito Leader che nell'ambito del PSR.

15.5. Descrizione delle azioni intese a ridurre gli oneri amministrativi a carico dei beneficiari di cui all'articolo 27, paragrafo 1, del regolamento (UE) n. 1303/2013

La Regione Campania ha sin dal 2000 intrapreso azioni per semplificare le procedure amministrative a carico dei beneficiari delle politiche di sviluppo rurale, implementando sistemi informatici che hanno consentito la presentazione delle istanze di finanziamento e la relativa istruttoria all'interno di un processo codificato e costantemente supportato tramite helpdesk e che nel periodo 2007/2013 è migrato sul web arricchendosi di specifici protocolli di interscambio con AGEA e di protocolli di colloquio con banche dati pubbliche per la verifica dei requisiti dei beneficiari. L'esperienza sin qui maturata si è dimostrata positiva, consentendo non solo la compilazione on line delle istanze ma anche l'archiviazione dei progetti, l'applicazione dei criteri di selezione e l'attribuzione dei punteggi, la formazione delle graduatorie e l'emissione delle concessioni ma il sistema ormai nelle sue componenti hardware è obsoleto. Si è allora deciso per il periodo 2014/2020 di dismettere il sistema, anche per superare la dicotomia esistente nel 2007/2013 (gestione domanda di aiuto sul sistema regionale e gestione domanda di pagamento sul SIAN con protocolli di interscambio dei rispettivi dati) e di affidare ad AGEA, l'implementazione del sistema informatico. Il sistema AGEA garantirà l'operatività delle funzioni di acquisizione e istruttoria delle domande di aiuto e di pagamento nonché, quella delle specifiche funzioni di supporto al monitoraggio e alla valutazione, in particolare in termini di estrapolazione dei valori assunti dagli indicatori di interesse. Il sistema informativo consentirà la registrazione, conservazione e aggiornamento dei dati che alimentano gli indicatori comuni e aggiuntivi ai fini del monitoraggio finanziario, fisico, procedurale degli interventi e della valutazione del programma. Altro elemento caratterizzante del nuovo sistema informativo a supporto dell'attuazione del programma è rappresentato dall'integrazione tra sistemi informativi dedicati come:

Sistema Verificabilità e Controllabilità delle misure, gestione del tasso d'errore;

Sistema di predisposizione parametri regionali;

Sistema di gestione domande di aiuto;

Sistema di gestione domande di pagamento;

Sistema di monitoraggio fisico e procedurale;

Sistema Piani Finanziari;

Firma Digitale.

La realizzazione della presentazione delle domande di aiuto e la conseguente smaterializzazione attraverso l'utilizzo della firma digitale, così come già avviato sul I pilastro, sarà l'obiettivo da raggiungere nel corso

fonte: http://burc.regione.campania.it

dell’attuazione del programma. Tale obiettivo permetterà di ottenere notevoli miglioramenti in termini di performance ed affidabilità dei dati raccolti nelle fasi di presentazione, stampa, rilascio e protocollazione che hanno rappresentato per la passata programmazione, in particolare in corrispondenza della scadenza dei bandi, momenti di particolare criticità. Il sistema consentirà pertanto:

- di migliorare la precompilazione delle domande di aiuto con i dati del fascicolo aziendale e degli altri archivi delle Amministrazioni certificanti implementando i servizi di collegamento e cooperazione applicativa per verificare e validare le informazioni dichiarate nelle istanze senza ricorrere all’acquisizione di documentazione,
- la progressiva dematerializzazione eliminando per quanto possibile la carta negli iter di presentazione e gestione delle domande e monitorando l’andamento con uno specifico indicatore (numero documenti elettronici caricati a sistema sul numero totale documenti presentati),
- di implementare a sistema un archivio unico dei controlli e dei relativi esiti in grado anche di alimentare il RUCI, il Registro Unico dei controlli ispettivi a carico delle aziende agricole, approvato dal MiPAAF con DM del 7 maggio 2015 e nel quale confluiranno gli esiti dei controlli effettuati da organi di polizia, organi di vigilanza, organismi pagatori, enti pubblici, organismi privati autorizzati allo svolgimento di controlli a carico delle imprese agricole, al fine di evitare sovrapposizioni e di intralciare l'esercizio dell'attività d'impresa. La consultazione del RUCI, una volta a regime, consentirà anche di localizzare maggiormente i controlli verso quelle aziende che hanno avuto esiti negativi a precedenti verifiche.

Per garantire una efficace attuazione delle misure che comporti una riduzione dei tempi per la selezione dei progetti e la concessione degli aiuti e dei pagamenti ai beneficiari, oltre l’implementazione di un efficace sistema informatico, si interverrà prima della pubblicazione dei bandi anche:

- sui dispositivi di attuazione delle misure puntando all’automazione delle verifiche dei criteri di accesso attraverso il collegamento alle banche dati delle Amministrazioni certificanti, e la definizione di disposizioni attuative semplici, che indichino in modo chiaro i limiti, i criteri di selezione, gli impegni dei richiedenti e i ruoli e le responsabilità nell’Amministrazione;
- sul miglioramento delle competenze del personale dell’Amministrazione coinvolto nell’attuazione del Programma, anche attraverso l’implementazione e la gestione di un sistema di qualità che consenta di monitorare e valutare l’andamento con specifici indicatori quali “tempi medi di istruttoria per famiglie di misure espresso in giorni”, e di intervenire, qualora necessario, per migliorare il processo.

15.6. Descrizione dell'impiego dell'assistenza tecnica, comprese le azioni connesse alla preparazione, alla gestione, alla sorveglianza, alla valutazione, all'informazione e al controllo del programma e della sua attuazione, come pure le attività relative a precedenti o successivi periodi di programmazione di cui all'articolo 59, paragrafo 1, del regolamento (UE) n. 1303/2013

L’Assistenza tecnica, ai sensi dell’articolo 59 del Reg. UE 13032013 e dell’articolo 51 del Reg. UE 1305/2013, è finalizzata a rafforzare la capacità gestionale ed amministrativa dell’Autorità di gestione e, in generale, delle strutture coinvolte nell’attuazione del PSR, sia a livello regionale che locale, anche al fine di semplificare l’azione amministrativa, ridurre il tasso di errore, sostenere le dinamiche del partenariato, promuovere un’adeguata informazione, migliorare le scelte dell’amministrazione per quanto riguarda la

fonte: http://burc.regione.campania.it

selezione degli interventi, ridurre i tempi di attesa dei beneficiari attraverso il potenziamento delle capacità gestionali dei soggetti attuatori e la razionalizzazione dei processi di lavoro. Durante i numerosi focus group tematici relativi alle priorità dell'Unione per lo sviluppo rurale sono emersi "spontaneamente" diversi elementi SWOT relativi alla capacità amministrativa che consentono di esprimere specifici fabbisogni di intervento in materia di assistenza tecnica (figura SWOT; figura Matrice Fabbisogni). Altri importanti momenti di riflessione sono individuabili nelle numerose attività di Audit (Corte dei Conti, Commissione europea) che hanno coinvolto diversi livelli e UOD impegnati nell'attuazione del PSR 2007-2013. Infine, ulteriori importanti elementi sono stati raccolti dal Rapporto di Valutazione in itinere relativo all'attuazione del PSR 2007-2013.

Con riferimento ai fabbisogni e alle aree di intervento individuate, tramite l'assistenza tecnica saranno finanziate le tipologie di spesa riportate nella figura "tipologie di spesa AT".

Con riferimento ai costi di personale, tramite l'assistenza tecnica saranno erogate indennità ai dipendenti regionali adibiti alla gestione/controllo del Programma, mediante l'apposita procedura definita dal contratto nazionale di lavoro che prevede l'individuazione di necessità ed obiettivi specifici (legati alla gestione del programma) accompagnati da precise competenze richieste. L'indennità viene erogata sulla base di una specifica relazione che accerta il conseguimento degli obiettivi previsti. Trattandosi di indennità erogate solo per attività proprie del FEASR, in ogni caso, saranno riconosciute esclusivamente quelle relative ad attività ed ore di lavoro aggiuntive/addizionali rispetto a quelle normalmente coperte (orario di lavoro obbligatorio) con la retribuzione salariale statutaria e dimostrate da appositi fogli di presenza (*time sheet*).

Si prevede di appaltare esternamente i seguenti servizi, mediante procedure di gara ad evidenza pubblica:

- assistenza tecnica,
- valutazione,
- rafforzamento amministrativo.

Il confronto e la valutazione delle offerte nell'ambito delle procedure di gara ad evidenza pubblica porteranno alla selezione delle proposte economicamente più vantaggiose.

Le procedure di gara ad evidenza pubblica saranno utilizzate anche per appalti cosiddetti "sottosoglia" e, in ogni caso sarà garantito il rispetto dei principi di economicità, efficacia, tempestività e correttezza; l'affidamento altresì rispetterà i principi di libera concorrenza, parità di trattamento, non discriminazione, trasparenza, proporzionalità, nonché quello di pubblicità.

Per le attività di comunicazione di cui al par. 15.3 e le attività di supporto per il miglioramento della qualità dell'offerta di formazione si prevede di ricorrere all'affidamento in house sulla base di quanto disposto dall'articolo 12 della direttiva 2014/24/UE e dalle norme di recepimento dello Stato Italiano, garantendo verificabilità e ragionevolezza dei costi e verificando qualità ed esperienza del soggetto affidatario. Solo dopo aver accertato che l'affidamento in house è più conveniente rispetto al ricorso al mercato, per la legittimità dello stesso è necessario che siano rispettati tutti i requisiti previsti dalle direttive comunitarie. In ogni caso, la Regione si avvale esclusivamente di Enti che svolgono un'attività prevalente a favore della Regione medesima e sui quali attua comunque un controllo analogo a quello esercitato sui propri servizi. Inoltre si applica l'art 49 del Reg 1305/13.

Per garantire la conformità degli affidamenti in house e degli appalti pubblici alla normativa UE e a quella nazionale, tenuto conto delle esperienze del passato, ovvero delle risultanze dei controlli svolti dalla Corte dei Conti europea e dalla Commissione Europea, nonché dei controlli nazionali, l'Autorità di Gestione ha

fonte: http://burc.regione.campania.it

già operato nel biennio 2013/2014 procedendo all'aggiornamento del personale e ha costituito una commissione di esperti dell'Amministrazione che valida la documentazione di gara prima della pubblicazione. All'insediamento dei servizi di AT si procederà a sostituire i componenti della commissione con tali esperti.

Con riferimento ai fabbisogni emersi e alle aree di intervento riportate nelle Figure SWOT e fabbisogni, con la misura AT si perseguono principalmente gli obiettivi operativi riportati nella figura "Obiettivi operativi AT".

Gli indicatori di prestazione saranno monitorati periodicamente e valutati, intervenendo con tempestività per un costante miglioramento. Comunque le performance dell'AT saranno oggetto di una specifica linea valutativa anche da parte del valutatore indipendente.

La predisposizione del Piano di attività dell'Assistenza Tecnica e la sua conseguente attuazione è in capo all'Autorità di Gestione, Direttore Generale per le Politiche Agricole, Agroalimentari e Forestali, che ne è responsabile anche in termini di gestione finanziaria. Il soggetto che gestirà le domande di aiuto e pagamento è l'unità operativa dirigenziale "Tutela della qualità, tracciabilità dei prodotti agricoli e zootecnici, servizi di sviluppo agricolo" mentre la UOD Ufficio di Supporto alla Programmazione ed alla Gestione di Programmi ed Interventi previsti dalla PAC provvederà a gestire il coinvolgimento dell'AT nelle diverse fase di attivazione del programma. I controlli amministrativi e in loco saranno svolti ai sensi dell'articolo 62 del Reg. UE n.809/2014 da una unità funzionalmente indipendente che svolgerà una serie di verifiche volte ad accertare la conformità degli appalti alle norme nazionali e comunitarie, che le spese siano ammissibili, pertinenti ed effettivamente sostenute, le prestazioni rese, la rendicontazione corretta e completa. Tale unità sarà identificata attraverso specifico provvedimento.

Le attività di AT saranno realizzate in raccordo con quelle promosse nell'ambito della RRN. La RRN si occuperà di garantire supporto, accompagnamento e trasferimento di conoscenza a vantaggio e tra le regioni su tematiche di carattere trasversale e sui temi che caratterizzano lo sviluppo rurale e la sua applicazione a livello nazionale, mentre l'AT del PSR tratterà, pur con modalità e strumenti simili, temi che caratterizzano in modo specifico il programma regionale. Il raccordo con le attività della RRN sarà garantito dalle postazioni regionali della rete.

La dotazione finanziaria della misura ammonta a 30 meuro, definita sulla base dei fabbisogni finora emersi.

I beneficiari del supporto della presente misura sono l'Autorità di Gestione e l'Organismo Pagatore.

fonte: http://burc.regione.campania.it

Cod.	Elemento SWOT
AT_PD01	**Scarsa capacità di animazione e sensibilizzazione degli Organismi di consulenza con le aziende agricole e forestali**. Il sistema della consulenza ha difficoltà a sensibilizzare i destinatari dei servizi e rendere appetibili le opportunità di trasferimento delle conoscenze.
AT_PD02	**Sistema formativo poco efficace e basato su metodologie e contenuti tradizionali**. L'offerta del sistema formativo anche in termini di preparazione tecnica degli addetti, stimola poco la partecipazione e il ricorso alla formazione da parte degli imprenditori silvo-agricoli e non. L'offerta formativa risulta spesso ancorata a schemi tradizionali, poco orientata a temi legati alla gestione / aree di attività innovative.
AT_PD03	**Complessità delle procedure**. Le modalità di accesso alle misure di trasferimento delle conoscenze sono eccessivamente complesse e producono, oltre a ritardi attuativi, anche elevati costi "di transazione" per i beneficiari e la stessa amministrazione regionale
AT_PD04	**Scarso successo dei servizi di consulenza agricola**. Le attività di consulenza ed assistenza non risultano appetibili così come attualmente disegnate. - Il sistema di consulenza aziendale è diretto soprattutto al rispetto di CGO e BCAA. - Per gli agricoltori è difficile accettare una consulenza che impone obblighi (col rischio di subire sanzioni) e che poi non prevede automaticamente aiuti agli investimenti necessari. - Per i tecnici la partecipazione a corsi di aggiornamento e formazione spesso è finalizzata al solo ottenimento di crediti, attestati, ecc.
AT_PD05	**Livelli di competenze dei formatori interni**. La Regione si è dotata di un albo dei formatori le cui caratteristiche e competenze professionali non sempre corrispondono alle esigenze della didattica e che potrebbero rivelarsi inadeguate nell'implementazione delle future attività di trasferimento della conoscenza
AT_PD06	**Quadro conoscitivo delle risorse forestali frammentato/carente**. Esiste un quadro frammentato ed incompleto di informazioni riguardanti le tematiche forestali, che limita la riflessione sulle esigenze legate al trasferimento delle conoscenze ed all'implementazione di iniziative di cooperazione.
AT_PD07	**Pressione della criminalità organizzata**. Il tema è trasversale a tutti i contesti pubblici e privati. L'amministrazione può ridurre il rischio di frodi e di un non corretto uso dei fondi pubblici prestando maggiore attenzione alla trasparenza e correttezza del processo.
AT_PD08	**Difficoltà di attuazione di approcci integrati tra i diversi fondi strutturali**. La bassa capacità di integrazione e dialogo tra i diversi fondi strutturali si traduce in una serie di interventi spesso scollegati tra loro e, dunque, poco finalizzati a concrete attività di sviluppo locale in aree a rurali.
AT_PD09	**Procedure onerose per i GAL**. Nell'ambito dell'approccio Leader si applicano le stesse procedure delle Misure PSR, svilendo il carattere sperimentale ed innovativo delle strategie e creando non poche difficoltà nell'attuazione delle operazioni non regolate in altri Assi (Azioni specifiche). Ciò, tra l'altro, costringe sia i Gal sia l'Amministrazione a concentrare l'attenzione su questioni procedurali, perdendo di vista lo spirito e gli obiettivi dell'approccio
AT_PD10	**Sistemi informativi**. E' stata rilevata una difficoltà, da parte dell'utenza, a presentare domande di aiuto e di pagamento (circostanza che aumenta le distanze con il cittadino). Peraltro, i Sistemi non sono in grado di fornire adeguate informazioni sull'avanzamento fisico del Programma
AT_PD11	**Difficoltà e difformità nell'interpretazione ed applicazione delle norme tra i diversi soggetti attuatori**. Alcuni audit interni, nonché quelli della Corte dei conti europea, hanno evidenziato una non omogenea applicazione di norme, criteri di selezione, ecc, tra i diversi soggetti attuatori delle misure del PSR
AT_PD12	**Poco diffusa capacità di "leggere" ed interpretare i cambiamenti dello scenario (regolamentare, programmatico, ecc)**. Molto spesso gli aspetti strategici, operativi, tecnici e procedurali sono stati oggetto di modifica. Il più delle volte ciò si è reso necessario prevalentemente a seguito di indicazioni esterne (es: la Commissione) o la presa d'atto di perduranti elementi di criticità, piuttosto che di una autonoma espressione di volontà strategiche, frutto di una capacità di interpretare (e anticipare) le evoluzioni del contesto

figura SWOT.1

fonte: http://burc.regione.campania.it

Cod.	Elemento SWOT
AT_PD13	**Frammentazione delle competenze e scarso coordinamento con autorità responsabili di altre politiche**. L'interlocuzione con altri settori istituzionali non è strutturata (es: ambiente, sanità, inclusione sociale, politiche territoriali) e ciò rende difficile integrare le politiche a livello locale
AT_PD14	**Ridotta conoscenza ed applicazione dei principi su cui si basa il codice di condotta del Partenariato**. Nonostante sia stato evocato con grande enfasi, il modello proposto dal codice di condotta del partenariato è stato applicato solo nei suoi aspetti essenziali, ed è mancato un costante coinvolgimento di attori rilevanti, ma estranei al Partenariato.
AT_PD15	**Scarsa diffusione di cultura e pratiche autovalutative**. Le pratiche autovalutative non sono diffuse ed attuate sistematicamente all'interno dell'Amministrazione, con la conseguenza che risulta difficile individuare i nessi di causa-effetto delle criticità che si incontrano in sede di attuazione e reingegnerizzare i processi conseguenzialmente
AT_PD16	**Eccessivo carico burocratico per i beneficiari e per gli stessi Enti attuatori**. Emerge un quadro di insoddisfazione, da parte dei partner e dei potenziali beneficiari pubblici e privati, riguardo alla rigidità ed alla complessità del carico burocratico, considerato talvolta eccessivo e poco funzionale agli stessi obiettivi di verifica della correttezza della spesa perseguiti dall'Amministrazione regionale. Ciò produce anche un ingolfamento delle attività amministrative, ed un senso di frustrazione tra i soggetti coinvolti
AT_PD17	**Tempi lunghi per le fasi istruttorie delle domande di aiuto**. Per alcune misure i tempi di istruttoria si sono rivelati più lunghi di quanto ipotizzato.
AT_PD18	**Difficoltà a gestire attività ordinarie con scadenze**. In occasione di scadenze importanti (es: elaborazione RAE, chiusura annuale dei conti, Audit della Corte dei conti o della Commissione, ecc) le attività ordinarie subiscono eccessivi rallentamenti, poiché l'attenzione è concentrata sull'"emergenza" contingente
AT_PD19	**Difficoltà nell'adeguare le procedure ed i documenti attuativi in risposta a modifiche del quadro regolamentare o ai risultati dell'attuazione**. I tempi di reazione rispetto a modifiche di contesto sono spesso eccessivi, e ciò genera spesso incertezze in fase di attuazione
AT_PD20	**Difficoltà nella programmazione e gestione di iniziative a carattere collettivo ed integrato**. I risultati dell'Asse 4 e, in particolare dei PIF e dei PIRAP sono abbastanza deludenti non tanto per la qualità della progettazione, quanto delle enormi difficoltà a governare processi che vadano oltre le misure a carattere ordinario
AT_PD21	**Bandi pubblici troppo articolati e complessi, che allontanano i beneficiari dalle opportunità recate dalle varia misure**. Spesso (soprattutto nel caso di progetti di piccola scala) si registra un eccessivo onere per la produzione della documentazione necessaria. Questo è un deterrente alla presentazione delle domande di aiuto
AT_PD22	**Scarso coordinamento tra gli attori e strutture della ricerca, consulenza ed innovazione**. Come osservato nella SWOT generale (W2), le attività volte all'introduzione di innovazione non sono adeguatamente coordinate: manca una visione strategica complessiva che accompagni i processi di innovazione. Ciò rappresenta un ostacolo al sostegno dei Gruppi Operativi, ed allo scambio di conoscenze indispensabile per la diffusione di pratiche innovative
AT_O1	**Giacimenti di conoscenze derivanti da esperienze maturate nel corso della programmazione 2007/2013**. Il know-how acquisito, in termini di buone pratiche, se replicato in maniera capillare sul territorio campano, può diventare un volano di crescita dell'intero settore
AT_M1	**Limitate risorse umane e competenze dedicate all'approccio Leader**. La complessità dell'approccio Leader richiede, sia a scala locale, sia nell'ambito dell'Amministrazione regionale, una adeguata dotazione di risorse umane in grado di affiancare e sostenere l'avvio e l'implementazione delle strategie di sviluppo locale. La limitata disponibilità di risorse umane dedicate al Leader rischia di produrre inefficienze e criticità.

figura SWOT.2

fonte: http://burc.regione.campania.it

Cod.	Elemento SWOT
AT_M2	**Modello organizzativo poco elastico rispetto ai cambiamenti richiesti dalla nuova programmazione**. La Regione Campania ha appena completato una reingegnerizzazione della propria struttura amministrativa. E' stata un'operazione faticosa, non del tutto conclusa.
AT_M3	**Programmazione basata sui risultati**. E' una novità importante della programmazione, che tuttavia deve essere adeguatamente assimilata, a tutti i livelli. La pratica quotidiana di anni di programmazione dello sviluppo rurale rischia di recare, oltre ad un positivo bagaglio di esperienze, anche un modus operandi poco funzionale al nuovo quadro programmatico
AT_M4	**Risorse umane dedicate alla gestione del Programma non incentivate e adeguatamente motivate**. La Direzione Generale delle Politiche Agricole, Alimentari e Forestali è considerata una struttura dotata di eccessivo personale e negli ultimi anni numerosi funzionari tecnici sono stati trasferiti in altre direzioni per lo più ad occuparsi dei fondi strutturali e i trasferimenti sono aumentati con il nuovo ordinamento amministrativo. Le politiche di spending review non consentono di riconoscere a molti i ruoli e le responsabilità svolte, né, in generale, le ore di straordinario prestato e i sabati e le domeniche lavorate per l'avanzamento della spesa, né di premiare i risultati qualora raggiunti.

figura SWOT.3

fonte: http://burc.regione.campania.it

Cod elemento SWOT	Fabbisogno cod	Fabbisogno descrizione	Aree d'intervento
AT_PD1 AT_PD4 AT_PD2 AT_PD5	AT-F01 AT-F02	Migliorare la qualità dell'offerta di consulenza Migliorare la qualità dell'offerta di formazione	– Diversificare l'offerta dei servizi di consulenza, sia dal punto di vista contenutistico che dal punto di vista delle modalità di erogazione dei servizi – Prevedere un sistema di formazione per i consulenti – Attivare una fase di ascolto continuo con l'utenza e con i consulenti, anche attraverso pratiche auto valutative, per orientare meglio i servizi prestati; – Sviluppare reti tra consulenti, allo scopo di favorire la circolazione di buone pratiche e di diffonderne l'applicazione – Sviluppare analisi mirate sui fabbisogni formativi per categorie / target di destinatari – Formare i formatori (interni) – Coinvolgere gli enti beneficiari nella messa a punto di strumenti più efficaci di trasferimento delle conoscenze; – sperimentare pratiche e strumenti formativi di nuova concezione nell'ambito della programmazione dello sviluppo rurale in Campania
AT_PD1 AT_PD2 AT_PD22 AT_M1	AT-F03	Sostenere lo sviluppo di reti intelligenti tra operatori dei settori agroalimentari e forestali e i centri di competenza	– Attivare una rete regionale a presidio dell'innovazione, allo scopo di: facilitare le relazioni tra i centri di competenza e tra questi e l'Autorità di gestione; Favorire la genesi di Gruppi Operativi; animare e sensibilizzare gli attori dello sviluppo rurale sulle opportunità recate dalla Misura 16; diffondere i risultati e le buone pratiche innovative; sviluppare un sistema di monitoraggio ad hoc sulle attività di cooperazione finalizzate all'innovazione
AT_PD3 AT_PD9 AT_PD16 AT_PD17 AT_PD21	AT-F04	Avvicinare i potenziali beneficiari alle politiche di sviluppo rurale	– Rafforzare ed estendere la rete di strutture di contatto territoriali, migliorando la qualità delle informazioni ed il supporto ai potenziali beneficiari – Pianificare ed implementare formule organizzative interne all'amministrazione volte alla presa in carico delle istanze informative e di accompagnamento dei potenziali beneficiari (ad es., Front-office e Back-office, utilizzo di CRM, ecc.) – Migliorare la quantità e la qualità dei materiali web (ad es., video tutorial, F.A.Q., ecc.) di natura informativa per fornire un accompagnamento più qualificato ai fabbisogni di orientamento dei potenziali beneficiari; – Promuovere azioni per la conoscenza e la tutela delle indicazioni e dei simboli dei regimi di qualità.

figura fabbisogno.1

fonte: http://burc.regione.campania.it

Cod elemento SWOT	Fabbisogno		Aree d'intervento
	cod	descrizione	
AT_PD6	AT-F05	**Migliorare il quadro di conoscenze sulle tematiche chiave dello sviluppo rurale**	– Attivare comunità professionali attraverso cui rendere disponibili servizi di collaborazione e di valorizzazione delle conoscenze; – Sviluppare studi ed analisi ad hoc sulle tematiche relative allo sviluppo rurale; – Mettere in rete banche dati e favorire processi di condivisione delle informazioni; – Favorire un'ampia diffusione, sul territorio, della conoscenza degli obiettivi delle politiche dell'Unione, con particolare riguardo allo sviluppo rurale; – Definire con specifici studi migliori criteri per la delimitazione delle zone soggette a vincoli naturali o ad altri vincoli specifici;
AT_PD7	AT-F06	**Migliorare i livelli di integrità, legalità e trasparenza nell'azione dell'Amministrazione regionale**	– Attivare sistemi di valutazione e gestione del rischio connesso alla selezione ed attuazione delle operazioni del Programma – Rafforzare la cooperazione con i principali attori dell'integrità dell'Amministrazione, definendo le soluzioni organizzative interne più adeguate per la prevenzione dei fenomeni corruttivi – Dotarsi di un sistema di verifiche volto alla tutela dell'integrità e della reputazione nel conferimento e gestione degli incarichi – Migliorare la conformità, la completezza e la qualità dei dati pubblicati anche attraverso la predisposizione di sistemi informativi evoluti – Promuovere con regolarità iniziative di valutazione dei risultati e degli impatti del Programma al fine di metterli a disposizione degli osservatori qualificati e del grande pubblico – Attivare percorsi di monitoraggio civico in tempo reale dell'attuazione del Programma attraverso adeguate piattaforme online (ad es. "Monithon")
AT_PD8 AT_PD13 AT_PD20 AT_M2	AT-F07	**Migliorare la capacità di integrazione delle politiche**	– Migliorare le relazioni con le AdG dei fondi ESI, con particolare riferimento alla integrazione delle politiche e degli strumenti a sostegno dello sviluppo territoriale locale (es: aree interne; banda larga, ecc.) e, in generale, con le politiche regionali

figura fabbisogno.2

fonte: http://burc.regione.campania.it

Cod elemento SWOT	Fabbisogno		Aree d'intervento
	cod	descrizione	
AT_PD3 AT_PD9 AT_PD11 AT_M1	AT-F08	**Migliorare l'implementazione del metodo Leader**	- Migliorare l'accessibilità, la completezza e la semplicità di consultazione delle informazioni relative all'attuazione delle operazioni finanziate tramite Leader; - Integrare le competenze dell'Amministrazione e degli enti attuatori, allo scopo di condividere, a tutti i livelli, i principi cardine del metodo Leader; - Accompagnare i partenariati locali nella pianificazione ed implementazione delle strategie; - Favorire l'interazione tra i Gal e tra questi e l'Autorità di Gestione ed i Soggetti Attuatori; - Sviluppare, a livello regionale, attività di monitoraggio specifico sull'implementazione del metodo Leader; - Favorire la diffusione di buone pratiche; - Migliorare l'implementazione procedurale ed organizzativa delle Azioni Specifiche Leader; - Favorire l'avvio di progetti di cooperazione Leader
AT_PD3 AT_PD10 AT_PD16 AT_PD17 AT_PD18 AT_PD19 AT_PD21 AT_M3	AT-F09	**Rendere più efficiente l'implementazione del Programma**	- Reingegnerizzare i processi gestionali in funzione delle nuove esigenze poste dal quadro regolamentare e dall'assetto organizzativo regionale; - Fornire adeguati indirizzi operativi e procedurali ai Soggetti attuatori ed ai beneficiari; - Migliorare la qualità della reportistica del Programma, utilizzando mezzi di comunicazione e linguaggi coerenti con le diverse tipologie di portatori di interesse; - Dotarsi di strumenti di rendicontazione sociale per riorientare, nell'ottica del beneficiario o del potenziale beneficiario, i processi di pianificazione, programmazione e controllo e per ripensare l'assetto organizzativo - Effettuare con regolarità il monitoraggio della tempestività dei pagamenti per differenti tipologie di operazioni - Implementare un sistema integrato di gestione documentale e procedurale, basato sul ciclo di vita degli atti e documenti (formazione, gestione, pubblicazione e conservazione) - Sviluppare/mantenere strumenti informativi di gestione trasparente delle performance e supporto alle decisioni (cruscotti direzionali); - Favorire un'omogenea e tempestiva interpretazione ed applicazione delle normative, disposizioni procedurali e documenti di indirizzo di origine comunitaria, nazionale e regionale

figura fabbisogno.3

fonte: http://burc.regione.campania.it

Cod elemento SWOT	Fabbisogno		Aree d'intervento
	cod	descrizione	
AT_PD12 AT_PD14 AT_PD15 AT_O1 AT_M2	AT-F10	**Migliorare la capacity building dell'Amministrazione**	– Presidiare adeguatamente i momenti chiave del confronto con le Autorità comunitarie e nazionali (es: Commissione europea, Corte dei Conti, Mipaaf, Agea, ecc.) – Favorire il miglioramento delle capacità di concertazione in sede di programmazione/ri-programmazione; – Rafforzare la capacità dell'Amministrazione di includere all'interno dei processi di produzione/adozione di nuova regolamentazione i soggetti coinvolti nell'attuazione; – Utilizzare soluzioni applicative per la partecipazione attiva dei cittadini, dei portatori di interesse e degli attori rilevanti dello sviluppo rurale; – Diffondere pratiche valutative ed analisi fondate sul quadro dei risultati del PSR
AT_M4	AT-F12	**Migliorare le performances del personale dell'Amministrazione**	– Definire meccanismi incentivanti per il personale impegnato, ai diversi livelli, nell'attuazione del Programma; – Definire un sistema tracciato e univoco che consenta di riconoscere al personale dell'Amministrazione il lavoro dedicato all'attuazione del Programma.

figura fabbisogno.4

fonte: http://burc.regione.campania.it

Con riferimento ai fabbisogni e alle aree di intervento individuate, tramite l'assistenza tecnica saranno finanziate le seguenti tipologie di spesa:

- servizi di assistenza tecnica, monitoraggio, supporto alla selezione dei progetti, supporto all'attuazione, comprese le spese necessarie per la realizzazione e la gestione del monitoraggio ambientale redatto conformemente alla normativa vigente, per l'elaborazione della Relazione Annuale di Esecuzione e per la predisposizione della documentazione tecnica del Comitato di Sorveglianza e per le richieste di revisione del programma;
- valutazione del programma, sulla base di quanto previsto al cap. 9;
- attività di controllo e di audit;
- attività di informazione e comunicazione, sulla base di quanto previsto al par. 15.3;
- accompagnamento e formazione al personale coinvolto nella gestione, nell'attuazione e nel controllo delle operazioni del programma (capacity building). Le attività potranno riguardare anche il personale dei GAL e degli eventuali altri soggetti coinvolti. La Direzione Generale per le Politiche Agricole, Alimentari e Forestali ha risorse umane e capacità amministrativa per l'attuazione del Programma che vanno però migliorate attraverso un piano di rafforzamento che accompagni l'attuazione del PSR, come evidenziato nella condizionalità ex ante, in quanto i notevoli investimenti fatti sul personale e sui processi organizzativi per rispondere ai grandi cambiamenti di Agenda 2000, che hanno prodotto ottime performances e un ridotto tasso di errore, non sono stati ripetuti con la stessa intensità nel periodo 2007/2013;
- attività di raccordo con la rete rurale nazionale;
- attività di supporto specialistico per il miglioramento della qualità dell'offerta di formazione e diminuire conseguentemente il tasso di abbandono registrato con la scorsa programmazione;
- attività del Comitato di Sorveglianza;
- attività di supporto ed animazione del partenariato, secondo quanto stabilito dal codice europeo di condotta per il partenariato (ECCP);
- costi di personale specificamente dedicato alla gestione ed attuazione del programma;
- sviluppo, implementazione e manutenzione di sistemi informativi ad esclusivo supporto della gestione e del monitoraggio; acquisto hardware e software dedicati esclusivamente al programma;
- implementazione dei piani di azione per il soddisfacimento delle condizionalità ex ante non soddisfatte o parzialmente soddisfatte al momento dell'adozione del programma, da portare a termine entro il 2016;
- gestione dei reclami.

Le spese sostenute per l'assistenza tecnica faranno comunque riferimento alle categorie di spese eleggibili individuate a livello nazionale.

Figura tipologie di spesa AT

fonte: http://burc.regione.campania.it

- riduzione del tasso di errore, partendo dall'esperienza e dai controlli avuti nel periodo 2007/2013 e dalle azioni correttive attuate e analizzando le principali categorie di rischio da database nazionale ormai disponibile (piano di rafforzamento amministrativo, esperti AT, produzione di manuali e check list, incremento dei controlli e della loro qualità, archivio unico dei controlli);
- riduzione degli oneri amministrativi dei beneficiari (semplificazione amministrativa, automazione verifiche attraverso collegamento alle banche dati delle Amministrazioni certificanti, progressiva dematerializzazione, archivio unico dei controlli, implementazione interfacce amichevoli). Quest'obiettivo sarà monitorato con gli indicatori di prestazione "n. documenti elettronici caricati a sistema sul n. totale documenti presentati e n. supporti per guidare i potenziali beneficiari/beneficiari".
- riduzione dei tempi di attesa dei beneficiari (automazione verifiche attraverso collegamento alle banche dati delle Amministrazioni certificanti, semplificazione amministrativa, piano di rafforzamento amministrativo, razionalizzazione processi di lavoro, esperti AT, risoluzione dei reclami). Quest'obiettivo sarà monitorato con gli indicatori di prestazione "tempi medi di istruttoria per famiglie di misure espresso in giorni" e n. giorni in media per la risoluzione dei reclami".
- piena conoscenza delle opportunità di finanziamento offerte dal Programma da parte dei potenziali beneficiari, delle procedure e delle regole di attuazione del Programma da parte dei beneficiari, dei valori del Programma e dei risultati ottenuti attraverso "l'investimento nelle zone rurali" da parte del cittadino. Quest'obiettivo sarà monitorato con gli indicatori di prestazione "n. potenziali beneficiari raggiunti, n. cittadini raggiunti".
- promozione di progettualità innovativa a sostegno del PEI e di rete. Quest'obiettivo sarà monitorato con gli indicatori di prestazione "n. istanze azione 2 misura 16.1" e "n. istanze misura 16".
- miglioramento della qualità dell'offerta di formazione e definizione di strumenti innovativi e più efficaci di trasferimento della conoscenza. Quest'obiettivo sarà monitorato con l' indicatore di prestazione "tasso medio di abbandono delle attività formative".

Figura Obiettivi operativi AT

fonte: http://burc.regione.campania.it

16. ELENCO DELLE AZIONI PER COINVOLGERE I PARTNER

16.1. 16.1.1 Partner coinvolti

16.1.1. Oggetto delle consultazioni corrispondenti

La Regione Campania, per rispondere appieno all'esigenza imprescindibile di coinvolgimento del partenariato in tutte le fasi della programmazione, ha ritenuto che la consultazione venisse svolta sia con il Tavolo di Partenariato Economico e Sociale (PES), istituito con Deliberazione di Giunta Regionale n. 5562 del 27 ottobre 2001 nell'ambito del "Protocollo d'Intesa per lo Sviluppo della Campania", con la finalità di promuovere, attraverso il metodo della concertazione, la partecipazione delle rappresentanze delle forze economiche e sociali alla definizione delle strategie e degli indirizzi di programmazione assunti dai diversi livelli della Amministrazione Regionale, sia con il Tavolo di concertazione tecnica sullo sviluppo rurale (TSR), istituito e composto ai sensi del Decreto Assessorile n. 54 del 18/02/2014 al fine di completare il partenariato e rispondere pertanto compiutamante a quanto indicato dal Regolamento Delegato (UE) N. 240/2014 della Commissione del 7 gennaio 2014 recante un codice europeo di condotta sul partenariato nell'ambito dei fondi strutturali e d'investimento europei. Al TSR è stato affidato il compito di sviluppare un'azione coordinata con le principali rappresentanze economiche e sociali del mondo agricolo, allo scopo di esaminare in parallelo con il PES le tematiche del settore agro-alimentare che devono essere affrontate all'interno delle sei priorità relative alla nuova politica di sviluppo rurale 2014 -2020.

Ai Tavoli ha partecipato sempre il valutatore ex-ante.

La Regione ha promosso fin dall'avvio dei lavori di predisposizione del PSR un'ampia azione di informazione e coinvolgimento del Partenariato, articolata su quattro fasi:

1. Le linee di indirizzo strategico (PES)
2. L'analisi SWOT (PES, TSR)
3. La selezione dei fabbisogni (PES, TSR)
4. La strategia generale e le schede di misura (PES, TSR)

fonte: http://burc.regione.campania.it

Il PES è composto da ventinove sigle. Ne fanno parte organizzazioni sindacali (Cgil, Cisl, Uil, Ugl e Cida), associazioni datoriali dell'industria (Confindustria e Confapi), dell'agricoltura (Coldiretti, Confagricoltura e Cia), dell'artigianato (Confartigianato, Cna, Casartigiani e Claai), del commercio (Confcommercio e Confesercenti) e dei servizi (Confservizi e Abi), centrali cooperative (Legacoop, Confcooperative, Agci e Unci), associazioni ambientaliste (Legambiente e WWF), del terzo settore (Acli e Forum del terzo settore) e rappresentanti degli enti locali (Anci, Upi e Lega delle autonomie).

Il TSR è costituito dai rappresentanti di: Organizzazioni dei produttori, Consorzi di tutela dei prodotti a marchio, Organismo Pagatore (AGEA), Agenzia Regionale per la Protezione dell'Ambiente in Campania (ARPAC), Autorità di bacino, Collegi dei Periti agrari e degli Agrotecnici, Ordine professionale degli Agronomi, Federazione Nazionale Ordini Veterinari Italiani, Corpo Forestale dello Stato, Enti di ricerca presenti in Campania, Enti Parco nazionali e regionali, UNCEM, GAL, Associazione Italiana Agricoltura Biologica (AIAB), Organizzazioni Professionali degli Agricoltori (Cia, Coldiretti, Confagricoltura, Copagri), Centrali cooperative (Legacoop, Confcooperative, Agci e Unci), Federazione regionale ANPA (associazione nazionale produttori agricoli), Eurocoltivatori, Forum Nazionale Agricoltura Sociale (FNAS).

Composizione del PES e del TSR

16.1.2. Sintesi dei risultati

I risultati della fase di consultazione sono riportati nei paragrafi che seguono distinti per ciascuna delle quattro fasi riportate nel paragrafo 16.1.1.

16.2. 16.1.2 Le linee di indirizzo strategico (PES)

16.2.1. Oggetto delle consultazioni corrispondenti

PES

Il 1 ottobre 2013 si è tenuto un incontro ad oggetto "Psr 2014-2020 - Linee di indirizzo strategico per lo sviluppo rurale in Campania" nel quale è stato illustrato il documento che comprende:

- una sintetica descrizione del contesto agroalimentare regionale;
- le linee di indirizzo strategico che l'Assessorato all'Agricoltura della Campania intende adottare al fine di sostenere lo sviluppo delle attività agricole e forestali e, più in generale, dei territori rurali regionali;
- l'illustrazione di alcuni principi di fondo e delle opzioni di metodo che si ritiene necessario adottare per sostenere i processi di cambiamento auspicati, con particolare riferimento alle modalità di lavoro da applicare in sede di programmazione delle politiche di sviluppo rurale per il periodo

fonte: http://burc.regione.campania.it

2014-2020;

Il Presidente ed i componenti del Tavolo di Partenariato hanno espresso la necessità di effettuare un lavoro preparatorio per la definizione e l'elaborazione di proposte puntuali, da inviare all'Assessorato all'Agricoltura.

16.2.2. Sintesi dei risultati

Il lavoro richiamato nel paragrafo precedente è stato realizzato con il supporto del FormezPA nell'ambito delle azioni previste dal Progetto Capacity SUD – Ambito A- Linea 1 del PON Governance e Azioni di Sistema (FSE) 2007-2013 Obiettivo 1 – Convergenza - Asse E "Capacità istituzionale" Obiettivo specifico 5.1 – Accrescere l'innovazione, l'efficacia e la trasparenza dell'azione pubblica di FormezPA.

L'attività svolta è stata articolata nelle seguenti fasi:

1. organizzazione e messa a disposizione dei componenti del Tavolo della documentazione comunitaria, nazionale e regionale vigente. A questo fine, nell'area dedicata al Tavolo sulla piattaforma interattiva – Innovatori PA di FormezPA, è stata predisposta una specifica discussione sul PSR 2014-2020;

2. realizzazione di due focus di approfondimento finalizzati anche a smussare i tecnicismi presenti nella documentazione di riferimento;

3. predisposizione, condivisione e utilizzazione di una griglia di rilevazione delle osservazioni e delle proposte, costruita partendo dalle sei priorità del Regolamento sullo Sviluppo Rurale, declinate nei rispettivi diciotto focus.

Le osservazioni e proposte formulate (circa 60) sono state declinate per priorità, anche se non sono mancate indicazioni di carattere trasversale con particolare riferimento al miglioramento della capacità amministrativa.

Le osservazioni e proposte formulate sono state tenute in debito conto nella fase di redazione del PSR.

16.3. 16.1.3 L'analisi SWOT (PES, TSR)

16.3.1. Oggetto delle consultazioni corrispondenti

TSR

Il 15 aprile 2014 si è tenuto un incontro e sono stati messi a disposizione dei soggetti interessati 6 questionari concernenti le priorità del PSR. I questionari contenevano un repertorio di affermazioni ripartite per le dimensione della S.W.O.T. (Punti di forza, Punti di debolezza, Opportunità e Minacce), rispetto alle

fonte: http://burc.regione.campania.it

quali occorreva fornire un giudizio valutativo su una scala a cinque posizioni. Al valore 1 della scala è associata la descrizione "*Non sono affatto d'accordo*", mentre al valore 5 è associata la descrizione "*Sono assolutamente d'accordo*". I valori dal 2 al 4 indicano valutazioni intermedie più o meno positive. Infine, era possibile individuare ulteriori elementi, non presenti in elenco, dandone adeguata motivazione. I contributi trasmessi sono stati elaborati e pubblicati con l'indicazione del nome dell'autore.

PES

Il 12 giugno si è tenuto un incontro nel quale si è discusso dell'analisi SWOT e dei fabbisogni emersi che erano stati precedentemente inviati ai partecipanti al Tavolo. In quella sede sono state raccolte le osservazioni prodotte e si è indicata la data del 20 giugno come termine per ricevere osservazioni e proposte scritte.

16.3.2. Sintesi dei risultati

I contributi trasmessi (269, tra richieste di rettifica / chiarimento, suggerimenti, o anche nuove proposte) sono stati elaborati e pubblicati con l'indicazione del nome dell'autore. Tutti i materiali, compresi i questionari precedentemente allocati nell'area ad accesso riservato sono stati resi disponibili, al termine della fase, nell'area pubblica del sito. Per ogni richiesta è stata indicata la relativa risposta.

Il risultato finale è rappresentato dalla Matrice SWOT, articolata per priorità, pubblicata sul sito, che è stata successivamente sintetizzata all'interno del PSR, cap. 4.1. In sintesi:

- 7 documenti di analisi
- 269 osservazioni
- 1 documento (griglia) richieste-risposte
- 1 documento (matrice swot) di sintesi dei risultati

16.4. 16.1.4 La selezione dei fabbisogni (PES, TSR)

16.4.1. Oggetto delle consultazioni corrispondenti

TSR

Ad inizio giugno 2014 è stato somministrato agli utenti autorizzati un questionario riguardante l'analisi dei 50 fabbisogni, così come scaturiti dalla precedente fase di analisi SWOT. I fabbisogni sono stati raggruppati in 4 ambiti tematici principali:

- trasferimento delle conoscenze ed all'innovazione;

fonte: http://burc.regione.campania.it

- competitività del sistema agroalimentare regionale;
- qualità dell'ambiente;
- sviluppo e diversificazione economica delle aree rurali.

Per ciascun fabbisogno era possibile:

- fornire un giudizio valutativo su una scala da 1 a 5. Al valore 1 è associata la descrizione "*Non sono affatto d'accordo*", mentre al valore 5 è associata la descrizione "*Sono assolutamente d'accordo*";
- indicare i motivi su cui si basa il giudizio;
- fornire un parere sulla rilevanza di ciascun fabbisogno individuato rispetto all'ambito tematico.

PES

Il 12 giugno si è tenuto un incontro nel quale si è discusso dell'analisi SWOT e sui fabbisogni emersi che erano stati precedentemente inviati ai partecipanti al Tavolo. In quella sede sono state raccolte le osservazioni prodotte e si è indicata la data del 20 giugno come termine per ricevere osservazioni e proposte scritte. La metodologia applicata e l'elaborazione dei risultati sono le stesse di quelle utilizzate per il TSR.

16.4.2. Sintesi dei risultati

Le risposte ricevute sono state così elaborate:

1 Contributo del Partenariato

Giudizio - il giudizio per ciascuno dei 50 fabbisogni è stato ottenuto dalla media delle risposte (es. fabbisogno 1 tre risposte 5,3,4 giudizio medio 4)

Rilevanza - la rilevanza per ciascuno dei 50 fabbisogni è stata ottenuta:

1. dividendo la singola risposta per il punteggio max pari a 10;
2. il valore ottenuto in a) è stato moltiplicato per 100;
3. la rilevanza del fabbisogno è stata attenuta dalla media dei valori ottenuti in b).

Per ogni fabbisogno si è poi ottenuto un punteggio di sintesi moltiplicando il giudizio medio con la rilevanza media.

In questo modo si sono potuti gerarchizzare i fabbisogni ordinandoli per punteggio decrescente.

Si sono poi considerati 4 gruppi di fabbisogni coincidenti con i quartili in senso statistico. A tutti quelli compresi nel Q1 è stato dato un punteggio pari a 1, al gruppo compreso nel Q2 punteggio 2, al gruppo Q3

fonte: http://burc.regione.campania.it

punteggio 3 e al Q4 punteggio 4.

2 Documenti strategici

Per ciascuno dei 50 fabbisogni si è analizzato se fosse chiaramente espresso o comunque collegabile a:

- Linee di indirizzo
- Accordo di partenariato
- DSR

È stato associato un punteggio pari al max a 3 se rinvenibile in ognuno dei documenti strategici.

3 Lezioni apprese

Per ciascuno dei 50 fabbisogni si è rilevato se fosse stato considerato all'interno delle raccomandazioni specifiche del valutatore indipendente o di eventuali visite di controllo audit. Per ogni citazione esplicita o collegamento è stato dato un punteggio fino al max a 3.

4 Sintesi finale

A ciascun fabbisogno è stato dato un valore complessivo pari alla somma dei tre criteri considerati: partenariato (da un min di 1 ad un max di 4), doc strategici (da un min di 0 ad un max di 3) e lezioni apprese (da un min di 0 ad un max di 3). Ne deriva che ciascuno dei 50 fabbisogni ha ricevuto un punteggio che poteva oscillare da 1 a max 10. Ciò ha consentito un ordinamento di sintesi dei fabbisogni.

Si è poi proceduto su questa base ad una selezione/accorpamento ragionato degli stessi anche in funzione di alcune prescrizioni regolamentari da rispettare fino a giungere ai 35 individuati.

16.5. 16.1.5 La strategia generale e le schede di misura (PES, TSR)

16.5.1. Oggetto delle consultazioni corrispondenti

PES

Il 7 luglio si è tenuto un incontro nel quale è stata presentata la strategia complessiva che si intendeva adottare per soddisfare i fabbisogni individuati, indicando gli obiettivi da raggiungere e le misure che si riteneva attivare per il loro conseguimento, unitamente ad un'ipotesi di allocazione finanziaria. In quella occasione si è informato il Partenariato che a partire dall'8 luglio i documenti illustrati sarebbero stati resi disponibili per la consultazione nell'area pubblica del portale, con l'indicazione dell'indirizzo email a cui fare pervenire le proposte ed osservazioni entro il 14 luglio.

TSR

L'8 luglio 2014 sono state rese disponibili per la consultazione nell'area pubblica del portale, con

fonte: http://burc.regione.campania.it

l’indicazione dell’indirizzo email a cui fare pervenire le proposte ed osservazioni entro il 14 luglio:

- la strategia complessiva che si intendeva adottare per soddisfare i fabbisogni individuati, indicando gli obiettivi da raggiungere e le misure che si riteneva attivare per il loro conseguimento, unitamente ad un’ipotesi di allocazione finanziaria;
- le bozze delle schede di misura.

L’11 luglio 2014 si è tenuto un incontro nel quale sono state discusse la strategia e le schede di misura messe a disposizione raccogliendo i contributi dei partecipanti

16.5.2. Sintesi dei risultati

Questa è stata la fase della consultazione che ha fatto registrare il numero maggiore di partecipanti, le osservazioni trasmesse hanno riguardato essenzialmente le misure, in subordine l’allocazione finanziaria e la strategia complessiva. I risultati della consultazione sono disponibili sul sito internet http://agricoltura.regione.campania.it/PSR_2014_2020/psr_consultazione.html, e sono organizzati secono il soggetto proponente, l’osservazione, l’accoglimento o meno dell’osservazione ed in caso di non accoglimento, le motivazioni.

16.6. Spiegazioni o informazioni complementari (facoltative) per integrare l'elenco delle azioni

Il Partenariato ha partecipato direttamente a tutte le fasi di elaborazione del programma: le linee di indirizzo strategico; l’analisi SWOT; la selezione dei fabbisogni; la strategia generale e le schede di misura del Psr Campania 2014-2020.

Relativamente alla consultazione con il PES è stato generalmente utilizzato il metodo degli incontri diretti.

Relativamente alla consultazione con il TSR, al fine di garantire un efficace e costante coinvolgimento dei soggetti interessati, dopo la loro individuazione, si è proceduto alla messa a punto di una procedura metodologica che garantisse una trasparenza operativa assoluta e nel contempo un facile ed immediato utilizzo da parte degli interlocutori. Al riguardo si è stabilito di definire una piattaforma informatica ad accesso pubblico sul portale web dell’assessorato, sui cui allocare una serie di documenti propedeutici (regolamenti comunitari, *fiches* di misura, documenti programmatici) ed un questionario a valenza più generale. In un’area ad accesso riservato ai soggetti del partenariato accreditati sono invece stati allocati una serie di questionari in formato pdf compilabile.

Nell’arco delle quattro fasi sono stati affrontati tutti i principali aspetti che riguardano la preparazione del programma, tra cui quelli previsti dal Regolamento Delegato (UE) n. 240/2014 sul Codice europeo di condotta del partenariato. Un’ampia e approfondita serie di documenti sono stati messi a disposizione dei partner tra cui: le Linee di indirizzo strategico per lo sviluppo rurale in Campania; l’analisi di contesto e la SWOT; l’elenco dei fabbisogni; la strategia proposta con gli interventi previsti per la sua realizzazione, riportando gli elementi dell’analisi SWOT i fabbisogni che ne scaturiscono con l’indicazione della focus

fonte: http://burc.regione.campania.it

area su cui vanno ad incidere e gli obiettivi trasversali che sono perseguiti; l'elenco delle misure e sottomisure con l'indicazione delle Priorità e Focus area su cui vanno ad intervenire e la relativa proposta di dotazione finanziaria; le schede delle misure.

Con riferimento alle problematiche trattate dalle priorità 4 e 5, si assicura che gli esperti in materie legate all'ambiente ed ai cambiamenti climatici sono stati invitati alla consultazione. In particolare, come già riportato al paragrafo 16.1.1 il PES comprende le associazioni ambientaliste (Legambiente e WWF), mentre il TSR comprende l'Agenzia Regionale per la Protezione dell'Ambiente in Campania (ARPAC), le Autorità di bacino, gli Enti di ricerca presenti in Campania, il Corpo Forestale dello Stato, gli Enti Parco nazionali e regionali. Riguardo alle modalità di consultazione si evidenzia che sia la fase 2 "L'analisi SWOT", che la fase 3 "La selezione dei fabbisogni" sono state condotte anche attraverso la somministrazione di questionari on-line riferiti alle diverse priorità. Nella fase 3 le priorità 4 e 5 sono state interessate essenzialmente nella parte del questionario relativo ai "Fabbisogni connessi alla qualità dell'ambiente". Nella fase 4 della consultazione "La strategia generale e le schede di misura" i capitoli 5.1 e 5.2 sono stati articolati con riferimento alle diverse priorità.

Tutti i documenti prodotti per la redazione del PSR Campania 2014-2020 hanno tenuto conto delle osservazioni e integrazioni proposte dal partenariato se pertinenti e supportate da analisi e dati oggettivi.

In dettaglio si è proceduto all'accreditamento di 140 utenti, cui sono state fornite le credenziali di accesso e che sono stati costantemente informati via email sullo svolgimento delle fasi della consultazione. La piattaforma informatica predisposta è stata, nel periodo aprile -9 luglio 2014, visitata da 17330 utenti con un picco massimo di 1238 visite e 49 utenze simultanee il giorno 9 luglio (rilevazioni *Google analytics*), quando sono state rese disponibili le bozze delle schede di misura, a dimostrazione del forte e diffuso interesse sull'argomento.

Tutti i documenti relativi alle fasi di consultazione, le osservazioni pervenute e le controdeduzioni dell'AdG sono disponibili *online* all'indirizzo
http://agricoltura.regione.campania.it/PSR_2014_2020/psr_consultazione.html

.

fonte: http://burc.regione.campania.it

17. RETE RURALE NAZIONALE

17.1. La procedura e il calendario per la costituzione della rete rurale nazionale (nel seguito la RRN)

Non pertinente con il presente Programma.

17.2. L'organizzazione prevista della rete, ossia il modo in cui le organizzazioni e amministrazioni impegnate nello sviluppo rurale, compresi i partner di cui all'articolo 54, paragrafo 1, del regolamento (UE) n. 1305/2013, saranno coinvolti e il modo in cui saranno agevolate le attività di messa in rete

Non pertinente con il presente Programma.

17.3. Una descrizione sintetica delle principali categorie di attività che saranno intraprese dalla RRN conformemente agli obiettivi del programma

Non pertinente con il presente Programma.

17.4. Risorse disponibili per la costituzione e il funzionamento della RRN

Non pertinente con il presente Programma.

fonte: http://burc.regione.campania.it

18. VALUTAZIONE EX ANTE DELLA VERIFICABILITÀ, DELLA CONTROLLABILITÀ E DEL RISCHIO DI ERRORE

18.1. Dichiarazione dell'autorità di gestione e dell'organismo pagatore sulla verificabilità e controllabilità delle misure sovvenzionate nell'ambito del PSR

In ottemperanza a quanto richiesto dall'art. 62 del Regolamento sullo Sviluppo Rurale per il nuovo periodo di programmazione (2014-2020), l'Autorità di Gestione ha analizzato la verificabilità e controllabilità delle tipologie di Intervento proposti, ha valutato la presenza di rischi di errore e individuato le azioni correttive adeguate per singola misura/intervento.

L'analisi dei rischi e le azioni di mitigazione sono state definite anche alla luce dell'esperienza della passata programmazione dello sviluppo rurale, in tema di tasso di errore, ragionevolezza dei costi ed efficacia ed efficienza delle procedure amministrative, e sono basate sui documenti di indirizzo predisposti dalla Commissione europea in tema di verificabilità e controllabilità delle misure (di seguito VCM) e sulla base dei risultati degli audit effettuati dalla UE anche nelle altre regioni.

Per tutte le operazioni sono stati individuati gli impegni e le condizioni di ammissibilità e, per ciascuno di essi, è stata definita la tipologia del controllo da effettuare, le modalità di controllo da adottare e i tempi entro i quali effettuare il controllo.

Gli impegni e le condizioni di ammissibilità per le quali non sussistevano i requisiti di verificabilità e controllabilità sono stati rimodulati o eliminati.

Sulla base del lavoro svolto, l'Autorità di Gestione e l'Organismo Pagatore Regionale certificano che gli impegni e le condizioni di ammissibilità delle operazioni attivate nel Programma sono verificabili e controllabili.

Inoltre, per ciascuna Misura e Operazione, nelle rispettive sezioni del capitolo 8, sono stati individuati i potenziali rischi derivanti dalla loro applicazione, sono state descritte le azioni di mitigazione che saranno messe in atto per ridurre gli errori e le dichiarazioni non corrette da parte dei beneficiari.

- L'Autorità di Gestione e l'Organismo Pagatore regionale hanno affrontato anche la tematica relativa al tasso di errore riscontrato nel periodo di programmazione 2007 – 2013 con la redazione e l'aggiornamento del piano per la riduzione del tasso d'errore. A seguito degli audit di controllo effettuati dalla Corte dei Conti Europea e dai Servizi della Commissione sono state individuate e messe in atto una serie di attività finalizzate ad analizzare i punti di debolezza riscontrati nel sistema dei controlli ed approntare gli interventi correttivi, per migliorarlo anche in funzione del nuovo periodo di programmazione 2014 - 2020.

Inoltre, l'Organismo Pagatore ha predisposto - ai fini degli obblighi di Verificabilità e Controllabilità delle Misure (*ex ante*) - la piattaforma V.C.M., resa disponibile dalla Rete Rurale Nazionale.

Tale strumento consentirà di valutare congiuntamente con l'O.P. la verificabilità e controllabilità delle misure e garantirà uniformità nell'esecuzione delle Verifiche e dei Controlli.

Dichiarazione

Con riferimento alle misure attivate dal presente Programma, l'Autorità di Gestione e l'Organismo

fonte: http://burc.regione.campania.it

Pagatore AGEA hanno valutato ex ante le condizioni di Verificabilità e Controllabilità delle Misure ed ai fini applicativi utilizzano il Sistema Informativo VCM "Verificabilità e Controllabilità delle Misure" reso disponibile dalla Rete Rurale Nazionale, al fine di assicurare uniformità nell'esecuzione delle verifiche e valutare congiuntamente le modalità di esecuzione dei controlli e di corretta compilazione delle apposite check list, predisposte all'interno del Sistema stesso, che verranno messe a disposizione sia dei beneficiari che del personale che eseguirà i controlli.

Da tale valutazione ex-ante le sopradette misure risultano verificabili e controllabili. Nel corso delle fasi della gestione sarà curata una valutazione in itinere degli esiti operativi del metodo applicato.

Gli elementi di dettaglio relativi alle Misure, quali la modalità di presentazione delle domande di aiuto e di pagamento, le procedure di gestione e controllo e ogni altro elemento avente potenziali effetti sul rispetto degli impegni, saranno definiti puntualmente nei bandi e nelle disposizioni attuative dell'AdG, pubblicati sui Bollettini Ufficiali della Regione Campania e sui siti di rilievo istituzionale per la Regione, al fine di rendere trasparenti le procedure ai potenziali beneficiari.

In particolare, si segnalano le seguenti attività:

- Nel caso di beneficiari privati è necessario garantire la reale concorrenza, trasparenza e pubblicità al fine di una sana gestione finanziaria ed ottenere il miglior rapporto qualità – prezzo per la scelta dei fornitori. Pertanto saranno predisposti documenti di orientamento a cui dovranno attenersi i beneficiari, in relazione ai criteri ed alle modalità di selezione dei fornitori.
- Per la valutazione della congruità dei costi effettivamente sostenuti ma non confrontabili con i prezzari o riferimenti di mercato l'AdG predisporrà delle apposite linee guida.
- L'Adeguatezza dei sistemi di controllo e verifica sarà assicurata attraverso l'individuazione di una struttura organizzativa per lo svolgimento delle attività di controllo diversa e funzionalmente indipendente dalla struttura organizzativa che assume la competenza per la realizzazione del progetto;
- La corretta applicazione delle procedure sugli appalti pubblici sarà garantita con l'adozione da parte dell'AdG di puntuali criteri per la verifica degli obblighi di trasparenza, pubblicizzazione e selezione dei contraenti anche attraverso apposite liste di controllo atte ad accompagnare i beneficiari pubblici e i funzionari responsabili nelle relative verifiche.
- Vincoli e impegni ritenuti non verificabili e/o controllabili non saranno inseriti nei bandi di misura. L'AdG, inoltre, definirà le più appropriate modalità di controllo per gli impegni ritenuti più critici.
- I criteri di selezione per l'individuazione dei beneficiari saranno riferiti ad elementi oggettivi e trasparenti e verificabili approvati nelle disposizioni attuative dell'operazione, pubblicate sul BURC della Regione Campania e sul sito istituzionale della Direzione Generale Agricoltura ;
- Per garantire omogeneità nella gestione del procedimento amministrativo l'Autorità di Gestione utilizzerà il Sistema Informativo AGEA.
- Per Assicurare la tracciabilità di tutti i dati contenuti nelle domande di pagamento l'AdG di concerto con OP predisporrà appositi:
  - Manuali operativi per la gestione della fase istruttoria della domanda di pagamento;
  - Moduli istruttori e/o liste di controllo relativi agli elementi oggetto di controllo, alle modalità e agli esiti dei controlli effettuati, che garantiscano uniformità operativa.

fonte: http://burc.regione.campania.it

Attività messe in campo da AdG e OP per VCM

18.2. Dichiarazione dell'organismo funzionalmente indipendente dalle autorità responsabili dell'attuazione del programma che conferma la pertinenza e l'esattezza dei calcoli dei costi standard, dei costi aggiuntivi e del mancato guadagno

Il calcolo dell'aiuto per le misure relative agli articoli 7, 21, 28, 29 e 31 del Regolamento (UE) n.1305/2013 è stato effettuato dalle strutture tecniche della Regione, supportate da esperti tecnici indipendenti che assicurano la veridicità dei dati utilizzati e l'adeguatezza e l'accuratezza della metodologia seguita.

Le schede descrittive delle razze animali autoctone geneticamente adattate ad uno o più sistemi produttivi tradizionali o ambienti nel paese, minacciate di abbandono sono state predisposte dalle strutture tecniche della Regione, supportate dal Dipartimento di Medicina Veterinaria dell'Università Federico II degli Studi di Napoli, e dall'Associazione Regionale Allevatori Campania (A.R.A.C.) che ne ha certificato il numero di riproduttori e la condizione di rischio di abbandono delle specie animali proposte.

fonte: http://burc.regione.campania.it

19. DISPOSIZIONI TRANSITORIE

19.1. Descrizione delle condizioni transitorie per misura

Una parte degli impegni assunti nel precedente periodo di programmazione 2007-2013 graveranno sul Programma 2014-2020. La spesa pubblica complessiva a titolo di trascinamento è stimata indicativamente, alla data della compilazione della presente versione del Programma, in **134.228.882,10 euro di spesa pubblica pari al 7,31%** della dotazione finanziaria complessiva del Programma. Ai sensi dell'articolo 46 del regolamento (CE) n. 1974/2006, è prevista una clausola di revisione per gli impegni delle misure agro-ambientali assunti conformemente agli articoli 39 e 40 del regolamento (CE) n. 1698/2005.

In accordo con i Reg (UE) 335/13, 1310/13 e 807/14 le operazioni oggetto di trascinamento saranno chiaramente individuate nel sistema di gestione e controllo e per esse saranno applicati i nuovi tassi di cofinanziamento.

Tenendo conto all'allegato I del Regolamento delegato (UE) n. 807/2014 della Commissione dell'11 marzo 2014 le spese transitorie riguardano le misure:

M01 - Trasferimento di conoscenze e azioni di informazione (art. 14)

Sono riferibili ai progetti 2007 -2013 delle misure *111 e 331* i cui impegni giuridicamente vincolanti sono stati perfezionati entro il 2015 ma che devono ancora completare i pagamenti a titolo di SAL o Saldo. Si prevede di effettuare gli ultimi pagamenti a titolo transitorio entro il 2016

M02 - Utilizzo dei servizi di consulenza (art. 15)

Sono riferibili ai progetti 2007 -2013 della misura 114 i cui impegni giuridicamente vincolanti sono stati perfezionati entro il 2015 ma che devono ancora completare i pagamenti Si prevede di effettuare gli ultimi pagamenti a titolo transitorio entro il 2017

M04 - Investimenti in immobilizzazioni materiali (art. 17)

Sono riferibili ai progetti 2007 -2013 delle misure *121, 123,125,216* i cui impegni giuridicamente vincolanti sono stati perfezionati entro il 2015 ma che devono ancora completare i pagamenti a titolo di SAL o Saldo. Oltre il 60% della spesa è legata a progetti per investimenti pubblici di notevole complessità. Si prevede di effettuare gli ultimi pagamenti a titolo transitorio entro il 2017.

M05 - Ripristino del potenziale produttivo agricolo danneggiato da calamità naturali e da eventi catastrofici e introduzione di adeguate misure di prevenzione (articolo 18)

Sono riferibili ai progetti 2007 -2013 della misura 126 i cui impegni giuridicamente vincolanti sono stati perfezionati entro il 2015 ma che devono ancora completare i pagamenti a titolo di SAL o Saldo. Si prevede di effettuare gli ultimi pagamenti a titolo transitorio entro il 2016

M06 - Sviluppo delle aziende agricole e delle imprese (art. 19)

Sono riferibili ai progetti 2007 -2013 della misura 311 i cui impegni giuridicamente vincolanti sono stati perfezionati entro il 2015 ma che devono ancora completare i pagamenti a titolo di SAL o Saldo. Si prevede

fonte: http://burc.regione.campania.it

di effettuare gli ultimi pagamenti a titolo transitorio entro il 2017

M07 - Servizi di base e rinnovamento dei villaggi nelle zone rurali (Art. 20)

Sono riferibili ai progetti 2007 -2013 delle misure 313, 321, 322 i cui impegni giuridicamente vincolanti sono stati perfezionati entro il 2015 ma che devono ancora completare i pagamenti a titolo di SAL o Saldo. Oltre il 73% della spesa è legata a progetti per progetti di notevole complessità legati al recupero e valorizzazione dei borghi rurali. Si prevede di effettuare gli ultimi pagamenti a titolo transitorio entro il 2017.

M08 - Investimenti nello sviluppo delle aree forestali e nel miglioramento della redditività delle foreste (articoli da 21 a 26)

Sono riferibili ai progetti 2007 -2013 delle misure 221, 223, 226 e 227 i cui impegni giuridicamente vincolanti sono stati perfezionati entro il 2013/2014 ma che devono ancora completare i pagamenti a titolo di SAL o Saldo per le misure ad investimento o per le misure 221 e 223 sono riferibili ai pagamenti annuali. Tali pagamenti transitori rappresentano oltre il 50% della spesa transitoria della M8. Tenendo conto dei pagamenti annuali legati alla forestazione si prevede di effettuare gli ultimi pagamenti a titolo transitorio entro il 2023.

M10 - Pagamenti agro-climatico-ambientali (art. 28)

Sono riferibili a domande 2007 -2013 della misura 214 per tutte le azioni ad eccezione dell'agricoltura biologica. Tenendo conto dei pagamenti legati agli impegni pluriennali si prevede di effettuare gli ultimi pagamenti a titolo transitorio entro il 2018.

M11 - Agricoltura biologica (art. 29)

Sono riferibili a domande 2007 -2013 della misura 214 azione agricoltura biologica. Tenendo conto dei pagamenti legati agli impegni pluriennali si prevede di effettuare gli ultimi pagamenti a titolo transitorio entro il 2018.

M13 - Indennità a favore delle zone soggette a vincoli naturali o ad altri vincoli specifici (art. 31)

Sono riferibili a domande 2007 -2013 delle misure 211 e 212. La spesa transitoria è legata al residuo pagamento del bando 2015. Si prevede di effettuare gli ultimi pagamenti a titolo transitorio entro il 2018.

M14 – Benessere degli animali (art. 33)

Sono riferibili a domande 2007 -2013 della misura 215 benessere degli animali. Tenendo conto dei pagamenti legati agli impegni pluriennali si prevede di effettuare gli ultimi pagamenti a titolo transitorio entro il 2017.

M15 - Servizi silvo-climatico-ambientali e salvaguardia della foresta (art. 34)

Sono riferibili a domande 2007 -2013 della misura 225 i cui impegni giuridicamente vincolanti sono stati perfezionati entro il 2013 per i quali devono proseguire i pagamenti annuali. Si prevede di effettuare gli ultimi pagamenti a titolo transitorio entro il 2018

fonte: http://burc.regione.campania.it

M19 – LEADER (art. 42)

Sono riferibili ai progetti 2007 -2013 della misura LEADER i cui impegni giuridicamente vincolanti sono stati perfezionati entro il 2015 ma che devono ancora completare i pagamenti a titolo di SAL o Saldo. Si prevede di effettuare gli ultimi pagamenti a titolo transitorio entro il 2018.

M20 Assistenza tecnica (art 51-54)

Il trascinamento è relativo alle attività relative alla valutazione ex post del PSR 2007 -2013 ed alle attività di preparazione del PSR 2014 -2020 che dovranno essere liquidate dopo il 31/12/2015. Si prevede di effettuare gli ultimi pagamenti a titolo transitorio entro il 2017

Misure discontinue 113- Il trascinamento è relativo alle *trance* di pagamenti annuali di impegni giuridicamante vincolanti assunti nel periodo 2007 -2013 e in quello precedente a titolo della misura D. Si prevede di effettuare gli ultimi pagamenti a titolo transitorio entro il 2020

19.2. Tabella di riporto indicativa

Misure	Contributo totale dell'Unione preventivato 2014-2020 (in EUR)
M01 - Trasferimento di conoscenze e azioni di informazione (art. 14)	496.146,00
M02 - Servizi di consulenza, di sostituzione e di assistenza alla gestione delle aziende agricole (art. 15)	10.000,00
M03 - Regimi di qualità dei prodotti agricoli e alimentari (art. 16)	0,00
M04 - Investimenti in immobilizzazioni materiali (art. 17)	31.998.290,00
M05 - Ripristino del potenziale produttivo agricolo danneggiato da calamità naturali e da eventi catastrofici e introduzione di adeguate misure di prevenzione (articolo 18)	907.500,00
M06 - Sviluppo delle aziende agricole e delle imprese (art. 19)	1.502.589,00
M07 - Servizi di base e rinnovamento dei villaggi nelle zone rurali (Art. 20)	7.089.855,00
M08 - Investimenti nello sviluppo delle aree forestali e nel miglioramento della redditività delle foreste (articoli da 21 a 26)	14.037.230,00
M09 - Costituzione di associazioni e organizzazioni di produttori (art. 27)	0,00
M10 - Pagamenti agro-climatico-ambientali (art. 28)	9.100.000,00
M11 - Agricoltura biologica (art. 29)	3.000.000,00
M13 - Indennità a favore delle zone soggette a vincoli naturali o ad altri vincoli specifici (art. 31)	6.050.000,00

fonte: http://burc.regione.campania.it

M14 - Benessere degli animali (articolo 33)	1.210.000,00
M15 - Servizi silvo-climatico-ambientali e salvaguardia della foresta (art. 34)	923.230,00
M16 - Cooperazione (art. 35)	0,00
M19 - Sostegno allo sviluppo locale LEADER - (SLTP - sviluppo locale di tipo partecipativo) [articolo 35 del regolamento (UE) n. 1303/2013]	1.579.340,00
M20 - Assistenza tecnica negli Stati membri (articoli da 51 a 54)	1.512.500,00
M113 - Prepensionamento	1.791.793,00
M131 - Rispetto dei requisiti prescritti dalla normativa comunitaria	0,00
M341 - Acquisizione di competenze, animazione e attuazione	0,00
Total	81.208.473,00

fonte: http://burc.regione.campania.it

20. SOTTOPROGRAMMI TEMATICI

Nome del sottoprogramma tematico

fonte: http://burc.regione.campania.it

Documenti

Titolo del documento	Tipo di documento	Data documento	Riferimento locale	Riferimento della Commissione	Valore di controllo	File	Data di invio	Inviato da
DOCUMENTO METODOLOGICO RELATIVO ALL'APPLICAZIONE DELLE OPZIONI DI SEMPLIFICAZIONE DEI COSTI AMMISSIBILI AL F.S.E. (C.D. "COSTI STANDARD") NELL'AMBITO DEL PO FSE REGIONE CAMPANIA	8.2 M02 - Servizi di consulenza, di sostituzione e di assistenza alla gestione delle aziende agricole (articolo 15) - allegato	22-12-2017		Ares(2018)4444088	741745883	DOCUMENTO METODOLOGICO RELATIVO ALL'APPLICAZIONE DELLE OPZIONI DI SEMPLIFICAZIONE DEI COSTI AMMISSIBILI AL F.S.E. (C.D. "COSTI STANDARD") NELL'AMBITO DEL PO FSE REGIONE CAMPANIA	29-08-2018	ncacopag
valutazione ex-ante	3 Relazione della valutazione ex ante - allegato	09-11-2015		Ares(2018)4444088	1545508189	valutazione ex-ante	29-08-2018	ncacopag
VAS	3 Relazione della valutazione ex ante - allegato	16-10-2015		Ares(2018)4444088	1378849588	VAS	29-08-2018	ncacopag
VEXA - Fondo garanzia multiregionale	3 Relazione della valutazione ex ante - allegato	19-06-2017		Ares(2018)4444088	4068920034	VExA_Fondo garanzia Multiregionale giugno 2017_def	29-08-2018	ncacopag
Linee di Indirizzo Strategico (LIS)	4 SWOT e identificazione dei bisogni - allegato	01-01-2014		Ares(2018)4444088	3361684842	Linee di Indirizzo Strategico (LIS)	29-08-2018	ncacopag
Documento Strategico Regionale (DSR)	4 SWOT e identificazione dei bisogni - allegato	01-01-2014		Ares(2018)4444088	285571462	Documento Strategico Regionale (DSR)	29-08-2018	ncacopag
Misura 8.1 - Relazione calcolo premi e certificazione	8.2 M08 - Investimenti nello sviluppo delle aree forestali e nel miglioramento della redditività delle foreste (articoli da 21 a 26) - allegato	19-10-2015		Ares(2018)4444088	983215106	Misura 8.1 - Relazione calcolo premi Misura 8.1 - Certificazione	29-08-2018	ncacopag

fonte: http://burc.regione.campania.it

Misura 10 - Ulteriori informazioni sugli impegni agro-climatico ambientali	8.2 M10 - Pagamenti agro-climatico-ambientali (articolo 28) - allegato	05-11-2015		Ares(2018)4444088	1973714485	tabella tipologia 10 1 3 azione 10 1 3 2 tabella tipologia 10 1 1 tabella Tipologia 10.1.5 tabella Tipologia 10.1.2 azione 10.1.2.2 Tabella Tipologia 10.1.4 tabella tipologia 10.1.2 azione 10.1.2.1 tabella tipologia 10 1 3 azione 10 1 3 3 pascoli tabella tipologia 10 1 3 azione 10 1 3 1	29-08-2018	ncacopag
Misura 11 - Relazione calcolo premi e certificazione - biologico vegetale	8.2 M11 - Agricoltura biologica (articolo 29) - allegato	19-10-2015		Ares(2018)4444088	3775665309	Misura 11 - certificazione - biologico vegetale Misura 11 - Relazione calcolo premi - biologico vegetale	29-08-2018	ncacopag
Misura 10 - relazione, calcolo premi e certificazione	8.2 M10 - Pagamenti agro-climatico-ambientali (articolo 28) - allegato	19-10-2015		Ares(2018)4444088	3624282198	Misura 10 - certificazione Misura 10 - relazione, calcolo premi	29-08-2018	ncacopag
Relazione certificazione Misura 10.1.5 - Allevamento e sviluppo sostenibili delle razze animali autoctone minacciate di abbandono	8.2 M10 - Pagamenti agro-climatico-ambientali (articolo 28) - allegato	19-10-2015		Ares(2018)4444088	2170668773	Relazione certificazione Misura 10.1.5 - Allevamento e sviluppo sostenibili delle razze animali autoctone minacciate di abbandono	29-08-2018	ncacopag
Relazione del calcolo dei premi zootecnia biologica in conversione e certificazione	8.2 M11 - Agricoltura biologica (articolo 29) - allegato	10-11-2015		Ares(2018)4444088	526366849	Relazione del calcolo dei premi zootecnia biologica in conversione e certificazione	29-08-2018	ncacopag
Misura 14 - Relazione	8.2 M14 - Benessere degli	29-12-2016		Ares(2018)4444088	195735251	Misura 14 - Relazione	29-	ncacopag

fonte: http://burc.regione.campania.it

calcolo premi e certificazione	animali (articolo 33) - allegato					calcolo premi e certificazione	08-2018	
Misura 15 Relazione calcolo premi e certificazione	8.2 M15 - Servizi silvo-ambientali e climatici e salvaguardia delle foreste (articolo 34) - allegato	19-10-2015		Ares(2018)4444088	1237953741	Misura 15 Relazione calcolo premi Misura 15 certificazione	29-08-2018	ncacopag
Territorializzazione	2 SM o regione amministrativa - allegato	20-12-2016		Ares(2018)4444088	3190507486	Territorializzazione	29-08-2018	ncacopag
Misura 13 - Relazione calcolo premi e certificazione	8.2 M13 - Indennità a favore delle zone soggette a vincoli naturali o ad altri vincoli specifici (articolo 31) - allegato	19-10-2015		Ares(2018)4444088	596016316	Misura 13 - certificazione Misura 13 - Relazione calcolo premi	29-08-2018	ncacopag

fonte: http://burc.regione.campania.it

fonte: http://burc.regione.campania.it

Delibera della Giunta Regionale n. 614 del 02/10/2018

Dipartimento 50 - GIUNTA REGIONALE DELLA CAMPANIA

Direzione Generale 8 - DIREZIONE GENERALE PER LA MOBILITA'

Oggetto dell'Atto:

DGR 240/2018 - MODIFICHE. APPROVAZIONE SCHEMA DI PROTOCOLLO D'INTESA TRA LA REGIONE CAMPANIA E IL COMMISSARIO PER LA REALIZZAZIONE DELLE OPERE RELATIVE AGLI ASSI FERROVIARI NAPOLI-BARI E PALERMO-CATANIA-MESSINA: PROGRAMMA DI INTERVENTI DI SVILUPPO E RIQUALIFICAZIONE DEI TERRITORI INTERESSATI DALLA DIRETTRICE FERROVIARIA NAPOLI-BARI.

Alla stregua dell'istruttoria compiuta dalle Direzioni Generali e delle risultanze e degli atti tutti richiamati nelle premesse che seguono, costituenti istruttoria a tutti gli effetti di legge, nonché dell'espressa dichiarazione di regolarità della stessa resa dai Direttori a mezzo di sottoscrizione della presente

PREMESSO che

a. con delibera n. 62 del 3 agosto 2011, il CIPE ha individuato il potenziamento della Direttrice ferroviaria Napoli-Bari-Lecce-Taranto fra gli interventi strategici nazionali prioritari per lo sviluppo del Mezzogiorno e ha previsto i seguenti interventi infrastrutturali sulle tratte interessanti la Regione Campania: "Variante Cancello-Napoli", "Raddoppio Cancello-Frasso Telesino", "Raddoppio Frasso Telesino-Vitulano", "Raddoppio in variante Apice-Orsara";
b. in data 2 agosto 2012, ai sensi del decreto legislativo n. 88 del 31 maggio 2011, è stato sottoscritto il "Contratto Istituzionale di Sviluppo per la realizzazione della Direttrice ferroviaria Napoli - Bari- Lecce - Taranto", tra il Ministro per la Coesione territoriale, il Ministro delle Infrastrutture e dei Trasporti, la Regione Campania, la Regione Puglia, la Regione Basilicata, Ferrovie dello Stato Italiane S.p.A. e Rete Ferroviaria Italiana S.p.A. (da ora in avanti denominata "RFI"), quest'ultima individuata quale soggetto attuatore degli interventi;
c. con legge n. 21 del 26 febbraio 2016 di conversione con modificazioni, del decreto-legge n. 210 del 30 dicembre 2015, è stato disposto il subentro dell'Amministratore Delegato di RFI nella carica di Commissario per la realizzazione delle opere relative agli Assi ferroviari Napoli-Bari e Palermo-Catania-Messina;
d. con deliberazione n. 524 dell'8 agosto 2017, la Giunta Regionale ha approvato lo schema di Protocollo d'Intesa tra il Ministero delle Infrastrutture e dei Trasporti, la Regione Campania e il Commissario per la realizzazione delle opere relative agli assi ferroviari Napoli-Bari e Palermo-Catania-Messina, finalizzato alla definizione di un Programma di interventi di sviluppo e riqualificazione dei territori interessati dalla direttrice ferroviaria Napoli-Bari;
e. con successiva deliberazione n. 240 del 24 aprile 2018, al fine di tener conto delle risorse finanziarie resesi disponibili a valere sul FSC 2014-2020 nell'ambito del "Piano Operativo Infrastrutture" di cui alla delibera CIPE n. 54/2016 per la realizzazione del "Programma per il completamento, il riammagliamento e la rifunzionalizzazione delle infrastrutture per la mobilità interferite dal corridoio ferroviario AV/AC Napoli - Bari - I fase", la Giunta Regionale ha approvato i necessari aggiornamenti allo schema di Protocollo di cui alla precedente lettera d), da sottoscriversi tra il Presidente della Regione Campania e il Commissario per la realizzazione delle opere relative agli assi ferroviari Napoli-Bari e Palermo-Catania-Messina;

CONSIDERATO che, all'esito delle interlocuzioni attivate tra RFI e gli Uffici regionali competenti, propedeutiche alla sottoscrizione del su citato Protocollo, si è reso necessario integrare lo schema approvato con DGR n. 240/2018 con la quantificazione del contributo aggiuntivo messo a disposizione dalla stessa RFI per la realizzazione del citato "Programma per il completamento, il riammagliamento e la rifunzionalizzazione delle infrastrutture per la mobilità interferite dal corridoio ferroviario AV/AC Napoli - Bari - I fase", nonché con le modalità di individuazione degli interventi che saranno selezionati mediante Avviso pubblico approvato con decreto dirigenziale n. 3 del 26 marzo 2018 della Struttura Tecnica di Missione per l'attuazione della Delibera CIPE n. 54/2016, pubblicato sul BURC n. 25 del 26 marzo 2018;

RITENUTO pertanto di dover approvare lo schema di Protocollo d'Intesa, allegato al presente provvedimento per costituirne parte integrante e sostanziale, tra la Regione Campania e il Commissario per la realizzazione delle opere relative agli assi ferroviari Napoli-Bari e Palermo-Catania-Messina, ad integrale sostituzione di quello approvato con la DGR n. 240/2018;

ACQUISITO il parere positivo del Responsabile della Programmazione Unitaria, reso con nota prot. 22677/UDCP/GAB/VCG1 del 02.10.2018;

VISTI

a. la delibera CIPE n. 62 del 3 agosto 2011;

b. il "Contratto Istituzionale di Sviluppo per la realizzazione della Direttrice ferroviaria Napoli - Bari e Palermo - Catania - Messina" sottoscritto il 2 agosto 2012;
c. l'Aggiornamento 2015 al Contratto di Programma 2012-2016 Parte Investimenti, n. 299 del 9 settembre 2016;
d. l'Ordinanza n. 5 dell'11 marzo 2015 che approva il Programma generale delle attività da porre in essere per ciascun intervento inserito nei "Progetti Sblocca Italia: Assi Ferroviari Napoli - Bari e Palermo - Catania -Messina", come indicate nel rispettivo gantt;
e. la DGR n. 382 del 20 luglio 2016;
f. la DGR n. 524 dell'8 agosto 2017;
g. la DGR n. 240 del 24 aprile 2018;
h. la Delibera CIPE n. 25 del 10/08/2016;
i. la Delibera CIPE n. 54 del 01/12/2016;
j. la DGR n. 104 del 20 febbraio 2018;

Propongono e la Giunta in conformità a voti unanimi

DELIBERA

Per le motivazioni ed i riferimenti espressi in narrativa, che qui si intendono integralmente riportati, e trascritti:

1. di approvare lo schema di Protocollo d'Intesa, che costituisce parte integrante del presente provvedimento, da sottoscriversi tra il Presidente della Regione Campania e il Commissario per la realizzazione delle opere relative agli assi ferroviari Napoli-Bari e Palermo-Catania-Messina, competente alla gestione delle risorse afferenti al Programma di interventi di sviluppo e riqualificazione dei territori interessati dalla direttrice ferroviaria Napoli-Bari, ad integrale sostituzione di quello approvato con la DGR n. 240/2018;
2. di trasmettere il presente provvedimento al Capo di Gabinetto della Giunta Regionale, al Responsabile della Programmazione Unitaria, alla Direzione Generale Autorità di Gestione FSE – FSC, alla Struttura Tecnica di Missione per l'attuazione della Delibera CIPE n. 54/2016, alla Direzione Generale per la Mobilità, al Ministero delle Infrastrutture e dei Trasporti, al Commissario per la realizzazione delle opere relative agli assi ferroviari Napoli-Bari e Palermo-Catania-Messina, a RFI e al competente ufficio per la pubblicazione sul BURC e sul portale regionale.

PROTOCOLLO D'INTESA

Per un Programma di interventi di sviluppo e riqualificazione dei territori interessati dalla direttrice ferroviaria Napoli-Bari

L'anno _____, il giorno _____ ,

TRA

La **Regione Campania** rappresentata da _____

E

Il **Commissario** *ex* art. 1, comma 1, della legge n. 164 dell'11 dicembre 2014 e s.m.i. per la realizzazione delle opere relative agli assi ferroviari Napoli-Bari e Palermo-Catania-Messina, nella persona dell'Amministratore Delegato di Rete Ferroviaria Italiana S.p.A.

VISTI

- la delibera n. 62 del 3 agosto 2011, con cui il CIPE ha individuato il potenziamento della Direttrice ferroviaria Napoli-Bari-Lecce-Taranto fra gli interventi strategici nazionali prioritari per lo sviluppo del Mezzogiorno e ha previsto i seguenti interventi infrastrutturali sulle tratte interessanti la Regione Campania: Raddoppio Cancello-Frasso Telesino, Raddoppio Frasso Telesino-Vitulano, Raddoppio in variante Apice-Orsara, Variante Cancello-Napoli;
- il "Contratto istituzionale di sviluppo per la realizzazione della Direttrice ferroviaria Napoli-Bari-Lecce-Taranto", sottoscritto in data 2 agosto 2012 ai sensi del decreto legislativo n. 88 del 31 maggio 2011, tra il Ministro per la Coesione territoriale, il Ministro delle Infrastrutture e dei Trasporti, la Regione Campania, la Regione Puglia, la Regione Basilicata, Ferrovie dello Stato Italiane S.p.A. e Rete Ferroviaria Italiana S.p.A. (da ora in avanti denominata RFI), quest'ultima individuata quale soggetto attuatore degli interventi;
- la legge n. 164 dell'11 novembre 2014 di conversione, con modificazioni, del decreto-legge n. 133 del 12 settembre 2014 (c.d. "Sblocca Italia"), con cui l'Amministratore Delegato di Ferrovie dello Stato Italiane S.p.A. è stato nominato Commissario per la realizzazione delle opere relative agli Assi ferroviari Napoli-Bari ed è stato stabilito che la realizzazione delle opere relative alla tratta ferroviaria Napoli-Bari sia eseguita a valere sulle risorse previste nell'ambito del Contratto di Programma 2012-2016 sottoscritto l'8 agosto 2014 tra RFI e il Ministero delle Infrastrutture e dei Trasporti;
- la legge 27 dicembre 2013, n. 147 (legge di stabilità 2014) ed in particolare il comma 6 dell'art. 1, che individua in 54.810 milioni di euro le risorse del FSC per il periodo di programmazione 2014-2020 iscrivendone l'80% in bilancio e le destina a sostenere esclusivamente interventi per

fonte: http://burc.regione.campania.it

lo sviluppo, anche di natura ambientale, secondo la chiave di riparto 80 per cento nelle aree del Mezzogiorno e 20 per cento in quelle del Centro-Nord;

- la legge 23 dicembre 2014, n. 190 (legge di stabilità 2015) ed in particolare il comma 703 dell'art. 1, il quale, ferme restando le vigenti disposizioni sull'utilizzo del FSC, detta ulteriori disposizioni per l'utilizzo delle risorse assegnate per il periodo di programmazione 2014-2020;
- l'Aggiornamento 2015 al Contratto di Programma 2012-2016 Parte Investimenti, approvato con decreto del Ministero delle Infrastrutture e Trasporti di concerto con il Ministero dell'Economia e delle Finanze n. 299 del 9 settembre 2016, registrato dalla Corte dei Conti in data 2 novembre 2016;
- la DGR n. 45 del 15 febbraio 2016, con cui si ribadisce la rilevanza strategica dell'infrastruttura ferroviaria AV/AC Napoli-Bari prendendo atto che l'eliminazione dello Shunt di Maddaloni non incide sulla realizzabilità dell'opera e che l'eliminazione dello stesso sarà oggetto di una successiva e specifica fase progettuale;
- l'Ordinanza del Commissario n. 5 dell'11 marzo 2015 che approva il Programma generale delle attività da porre in essere per ciascun intervento inserito nei "Progetti Sblocca Italia: Assi Ferroviari Napoli - Bari e Palermo - Catania - Messina", come indicate nel rispettivo gantt;
- l'art. 7, comma 9-bis, della legge 26 febbraio 2016 n. 21 di conversione con modificazioni del decreto legge 30 dicembre 2015 n. 210, con il quale è stato prorogato al 30 settembre 2017 il termine di cui al all'art. 1, comma 1 primo periodo, del D.L. n. 133/2014 convertito dalla legge n. 164/2014, nonché sono state sostituite le parole "Ferrovie dello Stato S.p.A." con le parole "Rete Ferroviaria Italiana S.p.A." con conseguente subentro nella carica di Commissario per la realizzazione delle opere relative agli assi ferroviari Napoli-Bari e Palermo-Catania-Messina, dell'Amministratore Delegato di Rete Ferroviaria Italiana S.p.A.;
- le note prot. n. 10026 UDCP/GAB/VCG1 del 6 aprile 2016 e prot. n. 17337 UDCP/GAB/CG del 15 giugno 2017, con le quali il Presidente della Giunta Regionale ha costituito un Tavolo tecnico che, come previsto dalla DGR n. 382 del 20 luglio 2016, ha il compito di promuovere, concordare, coordinare e ottimizzare, nel rispetto delle reciproche competenze istituzionali, le attività di supporto e raccordo per la realizzazione della direttrice ferroviaria Napoli - Bari, con particolare riferimento alle opere infrastrutturali, ai progetti di sviluppo e riqualificazione dei territori interessati ed ai connessi accordi con gli enti interessati;
- la DGR n. 280 del 23 maggio 2017, con cui la Giunta ha preso atto ed ha condiviso la proposta di riprogrammazione del "Patto per lo Sviluppo della Regione Campania" nel quale è indicato, a valere sul Fondo per lo Sviluppo e la Coesione 2007/2013, l'importo di 100 Ml€ a favore di RFI per l'opera infrastrutturale "Direttrice ferroviaria Napoli- Bari- Lecce- Taranto";
- l'art. 1, comma 1138, della legge 27 dicembre 2017, n. 205, con il quale è stato prorogato al 31 dicembre 2020 il termine di cui all'art. 1, comma 1, primo periodo, del decreto legge n. 133/2014 convertito, con modificazioni, dalla legge n. 164/2014

CONSIDERATO CHE

- con Ordinanza n. 21 del 16 maggio 2016 il Commissario ha disposto la variazione e l'approvazione del progetto definitivo dell'"Itinerario Napoli – Bari, I tratta: Variante alla linea Napoli – Cancello" nel senso di eliminare la fermata "Polo Pediatrico", come richiesto dalla Regione Campania, ferma restando la realizzazione di un fabbricato tecnologico con viabilità di

fonte: http://burc.regione.campania.it

accesso da attuare in sede di progettazione esecutiva stabilendo l'importo complessivo dell'opera in 813 milioni di euro, al netto di IVA;

- con Ordinanza n. 22 del 16 maggio 2016 il Commissario ha approvato il progetto definitivo relativo al "Raddoppio Cancello-Frasso Telesino e Variante alla linea Roma-Napoli, via Cassino, nel Comune di Maddaloni" (1^ fase funzionale) consistente nella tratta ferroviaria Cancello – Frasso Telesino ivi incluso il manufatto che consente il collegamento della tratta e l'attuale linea storica Roma – Napoli via Cassino (lato Caserta), per un costo pari a 588 Milioni di Euro;
- con la medesima Ordinanza n. 22 è stata rinviata la determinazione relativa al progetto della 2^ fase funzionale (Variante alla linea storica nel Comune di Maddaloni e relative opere connesse e accessorie) pari a 142 Milioni di Euro, autorizzando RFI allo studio, nell'ambito del limite di spesa del complessivo progetto pari a 730 Milioni di Euro, della soluzione alternativa per garantire il collegamento della tratta ferroviaria Cancello – Frasso Telesino con la linea storica Roma – Napoli via Cassino, da valutare all'esito del relativo sviluppo progettuale;
- per i progetti relativi alla I e II tratta della Linea ferroviaria Napoli-Bari il soggetto aggiudicatore dell'intervento è Rete Ferroviaria Italiana S.p.A. e la modalità di affidamento prevista è l'appalto integrato;
- in data 18 dicembre 2017 è stata sottoscritta la Convenzione n. 5/2017 tra RFI S.p.A. ed il Raggruppamento temporaneo di imprese Salini Impregilo S.p.A. ed Astaldi S.p.A. per la progettazione esecutiva e l'esecuzione dei lavori per la realizzazione della Variante alla Linea Napoli – Cancello;
- in data 22 dicembre 2017 è stata sottoscritta la Convenzione n. 6/2017 tra RFI S.p.A. ed il "Consorzio Cancello – Frasso Telesino" perla progettazione esecutiva e l'esecuzione dei lavori per la realizzazione del Raddoppio della tratta Cancello – Frasso Telesino;
- con DGR n. 382 del 20 luglio 2016 è stato approvato lo schema di Accordo di Programma tra Regione Campania, Rete Ferroviaria Italiana ed i Comuni interessati al fine di definire, di concerto con i Comuni medesimi, un Programma complesso di interventi di sviluppo e riqualificazione dei territori coinvolti dalla realizzazione della direttrice ferroviaria Napoli-Bari;
- in attuazione della detta DGR n. 382/2016 con la quale, fra l'altro, sono stati demandati al Tavolo Tecnico i compiti relativi alla definizione, di concerto con i Comuni firmatari dell'Accordo, di un programma complesso di interventi di sviluppo e riqualificazione dei territori interessati, nonché alla vigilanza e monitoraggio dell'esecuzione dell'Accordo e di impulso per ogni iniziativa che si renda necessaria per la piena e tempestiva realizzazione delle attività ivi stabilite, sono state avviate le necessarie interlocuzioni con gli organi amministrativi e con i Comuni campani coinvolti dalla realizzazione della direttrice ferroviaria Napoli-Bari anche ai fini dello snellimento delle procedure amministrative volte al pieno conseguimento dei risultati attesi;
- in data 26 luglio 2016 è stata convocata la Conferenza dei Servizi decisoria avente ad oggetto il progetto definitivo "Raddoppio Cancello – Frasso Telesino e variante alla Linea Roma-Napoli via Cassino nel Comune di Maddaloni – Interconnessioni Nord su Linea Storica Roma – Napoli" che grazie al lavoro di consultazione e condivisione svolto dalla Regione Campania, attraverso la convocazione di tavoli tecnici di natura tematica, ha portato all'approvazione pressoché unanime del progetto definitivo;
- con DGR n. 498 del 22 settembre 2016, la Giunta Regionale ha preso atto della soluzione progettuale del 2° lotto funzionale della tratta Cancello – Frasso Telesino, presentata nella

fonte: http://burc.regione.campania.it

Conferenza dei Servizi del 26 luglio 2016 con la quale si realizza l'organico completamento, in alternativa al cosiddetto "Shunt di Maddaloni", e si garantisce il collegamento tra la Direttrice Napoli–Bari e la linea storica Roma-Napoli, nonché il collegamento con lo Scalo merci di Marcianise;

- con Delibera CIPE n. 54 del 1° dicembre 2016, registrata alla Corte dei Conti il 3 aprile 2017 Ufficio controllo atti Ministero Economia e Finanze, reg.ne succ. n. 312 e pubblicata nella Gazzetta Ufficiale n. 88 del 14 aprile 2017, è stato approvato, in applicazione dell'art. 1, comma 703, lettera c) della legge n. 190/2014 (legge di stabilità 2015) e della delibera del CIPE n. 25 del 10 agosto 2016, il Piano operativo infrastrutture FSC 2014-2020 di competenza del Ministero delle Infrastrutture e dei Trasporti. La dotazione finanziaria del Piano, destinata dalla citata delibera n. 25/2016 all'area tematica "1 Infrastrutture", è pari a 11 miliardi e 500 Milioni di Euro a valere sulle risorse FSC 2014-2020;
- in particolare, l'allegato "Piano Operativo Fondo Sviluppo e Coesione - Infrastrutture 2014-2020" (Legge n. 190 del 23 dicembre 2014, comma703 – Delibera CIPE n. 25 del 10 agosto 2016) prevede nell'Asse tematico D: "Messa in sicurezza del patrimonio infrastrutturale esistente" il "Programma per il completamento, il riammagliamento e la rifunzionalizzazione delle infrastrutture per la mobilità interferite dal corridoio ferroviario AV/AC Napoli - Bari - I fase" per un importo di 50 Milioni di Euro a valere sulle risorse del FSC 2014-2020;
- con Ordinanza n. 30 del 12 aprile 2017 la 2^ fase funzionale, indicata nell'Ordinanza n. 22/2016, è stata articolata dal Commissario nel lotto 1 "Interconnessioni Nord sulla linea esistente Roma – Napoli, via Cassino, nel Comune di Maddaloni" del quale è stato approvato, con la medesima Ordinanza, il relativo progetto definitivo con un costo pari a 30 Milioni di Euro e nel lotto 2 "Opere connesse ed accessorie di completamento dell'intervento" con un costo pari a 112 Milioni di Euro del quale sviluppo del relativo progetto definitivo è stata autorizzata RFI S.p.A. per la successiva approvazione in apposita Conferenza di Servizi;
- con Ordinanza n. 34 del 6 aprile 2018 (pubblicata nella Gazzetta Ufficiale n. 44 del 14 aprile 2018) il Commissario ha autorizzato, tra l'altro, la riarticolazione del costo del Raddoppio Cancello – Frasso Telesino il cui limite di spesa è stato fissato in 630 Milioni di Euro rispetto agli originari 730 Milioni di Euro;
- nell'ambito della Direttrice Adriatica Sud da Bari a Lecce/Taranto è stato previsto l'aggiornamento dello Studio di Trasporto 2006 con visione di Corridoio e l'aggiornamento dell'Analisi Socio-Economica 2009 dell'itinerario AV/AC NA-BA oltre alla certificazione "Envision" di una tratta funzionale del Corridoio Napoli-Bari-Lecce-Taranto;
- tale certificazione avviene attraverso il Protocollo Multicriteria "Envision", con cui RFI ha in corso la valutazione del grado di sostenibilità ambientale dell'infrastruttura in modo da migliorare l'opera per le parti ancora da costruire e verificare le parti già realizzate;
- il Gruppo di Lavoro di cui alla richiamata nota prot. n.10026 UDCP/GAB/VCG1 del 6 aprile 2016 e successiva integrazione prot. n. 17337 UDCP/GAB/CG del 15 giugno 2017, per la parte riferita alla Linea Ferroviaria NA-BA e nell'ambito dei compiti ad esso assegnati, ha convenuto di concorrere alla definizione del suddetto Studio, tanto ai fini della massimizzazione degli effetti dell'infrastruttura sul territorio interessato e della definizione di un modello integrato di governance in un'ottica di corridoio multifunzionale che preveda connessioni con sistemi produttivi e logistici nonché con altre infrastrutture a rete;

fonte: http://burc.regione.campania.it

- il medesimo Gruppo di Lavoro, alla luce delle esigenze emerse dal territorio, ha convenuto sulla opportunità di definire un Programma complesso di interventi di sviluppo e riqualificazione per il territorio campano, capace di coniugare le caratteristiche progettuali e realizzative della Linea AC/AV Napoli - Bari con le opportunità e i bisogni presenti nel territorio (nel seguito "Programma di interventi di sviluppo e riqualificazione");
- con deliberazione n. 524 dell'8 agosto 2017, la Giunta Regionale, nel prendere atto dell'avvio delle procedure di concertazione tra il Tavolo Tecnico e i Comuni campani coinvolti dalla realizzazione della direttrice ferroviaria Napoli-Bari, ha approvato lo schema di Protocollo d'Intesa tra il Ministero delle Infrastrutture e dei Trasporti, la Regione Campania e il Commissario per la realizzazione delle opere relative agli assi ferroviari Napoli-Bari e Palermo-Catania-Messina – non sottoscritto dalle Parti e modificato con deliberazione della Giunta Regionale n. 240 del 24 aprile 2018 – finalizzato alla definizione di un Programma di interventi di sviluppo e riqualificazione dei territori interessati dalla direttrice ferroviaria Napoli-Bari;
- con deliberazioni n. 37 e n. 38 del 29 gennaio 2018, la Giunta Regionale ha confermato, nell'ambito dell'intervento di interesse nazionale relativo all'infrastruttura ferroviaria AV/AC Napoli-Bari, la rilevanza strategica del completamento, rispettivamente, della tratta "Apice-Hirpinia" e della tratta "Frasso Telesino–Telese-San Lorenzo Maggiore", esprimendo altresì il consenso, *ex* art. 165, comma 5, del D.Lgs. n. 163/2006 ai fini dell'intesa sulla localizzazione, sui progetti definitivi "Raddoppio tratta Apice-Orsara – I lotto funzionale Apice-Hirpinia" e "Raddoppio tratta Frasso Telesino -Vitulano progetto definitivo del I lotto funzionale Frasso Telesino -Telese e 2° lotto Telese-San Lorenzo Maggiore" e prescrivendo che nel prosieguo della progettazione e nella successiva realizzazione delle opere si tenga conto delle indicazioni, raccomandazioni e prescrizioni espresse dai Comuni interessati;

CONSIDERATO ALTRESÌ CHE

- con D.P.G.R.C. n. 25 del 14 febbraio 2018 è stata Istituita la Struttura Tecnica di Missione per l'attuazione Delibera CIPE n. 54/2016 con le funzioni, tra l'altro, di coordinamento, gestione e monitoraggio dei processi di attuazione delle linee di azione di cui alla Delibera CIPE n. 54/2016 in raccordo con la Direzione Generale per la Mobilità;
- con Deliberazione n. 104 del 20 febbraio 2018, la Giunta Regionale, tra l'altro:
  - ha demandato alla Struttura Tecnica di Missione il compito di attivare l'Avviso pubblico finalizzato alla redazione di una graduatoria di interventi ammissibili al finanziamento a valere sulle risorse FSC 2014-2020, elaborata tenendo conto della coerenza con ciascuno dei programmi di intervento riportati nella deliberazione e secondo i criteri di selezione ivi riportati;
  - ha demandato alla medesima Struttura Tecnica di Missione il compito di attivare le procedure di selezione relative al "Programma per il completamento, il riammagliamento e la rifunzionalizzazione delle infrastrutture per la mobilità interferite dal corridoio ferroviario AV/AC Napoli - Bari - I fase", rivolta ai comuni individuati dal Tavolo tecnico permanente costituito dal Presidente della Giunta Regionale e sulla scorta dei criteri appositamente elaborati dal medesimo Tavolo;
- con nota prot. n. 2018-0007293/UDCP/GAB/GAB del 26 marzo 2018 il Tavolo tecnico permanente ha trasmesso alla Struttura Tecnica di Missione l'indicazione dei Comuni interessati

fonte: http://burc.regione.campania.it

dal Programma per il completamento, il riammagliamento e la rifunzionalizzazione delle infrastrutture per la mobilità interferite dal corridoio ferroviario AV/AC Napoli - Bari - I fase, unitamente ai criteri specifici di riferimento, in ottemperanza a quanto disposto dalla Delibera di Giunta Regionale n. 104/2018;

- con la sopra citata nota prot. n. 2018-0007293/UDCP/GAB/GAB del 26 marzo 2018, il Tavolo Tecnico permanente ha precisato che il quadro complessivo delle risorse FSC 2014-2020 disponibili per il "Programma per il completamento, il riammagliamento e la rifunzionalizzazione delle infrastrutture per la mobilità interferite dal corridoio ferroviario AV/AC Napoli - Bari - I fase" potrà essere integrato da una quota aggiuntiva da parte di Rete Ferroviaria Italiana S.p.A., per la realizzazione di opere e misure compensative dell'impatto territoriale e sociale strettamente correlate alla funzionalità della linea Napoli – Bari , a valere sull'importo pari al 2% del costo dell'opera risultante dal quadro economico degli interventi relativi alla Linea AC/AV Napoli – Bari;
- con decreto dirigenziale n. 3 del 26 marzo 2018, pubblicato sul BURC n. 25 del 26 marzo 2018, è stato approvato l'avviso pubblico "Manifestazione di interesse alla presentazione di progetti coerenti con i programmi di intervento sulla viabilità regionale finanziati con le risorse FSC 2014/2020 di cui alla delibera CIPE n. 54/2016 finalizzato alla redazione di una graduatoria di interventi ammissibili", il quale prevede, tra gli interventi ammissibili al finanziamento quelli afferenti al "Programma per il completamento, il riammagliamento e la rifunzionalizzazione delle infrastrutture per la mobilità interferite dal corridoio ferroviario AV/AC Napoli - Bari - I fase";

TUTTO CIO' PREMESSO SI CONCORDA QUANTO SEGUE

Art. 1 (Premesse)

Le Premesse formano parte integrante e sostanziale del presente Atto.

Art. 2 (Oggetto)

Il Protocollo d'Intesa disciplina i rapporti tra le Parti e costituisce un documento di indirizzo finalizzato – in coerenza con il "Programma per il completamento, il riammagliamento e la rifunzionalizzazione delle infrastrutture per la mobilità interferite dal corridoio ferroviario AV/AC Napoli - Bari - I fase" - alla realizzazione di un "Programma di interventi di sviluppo e riqualificazione" che valorizzi le opportunità legate alla Linea AV/AC Napoli – Bari, nel rispetto di quanto previsto al successivo art. 3, comma 3.

Art. 3 (Impegni delle Parti)

1. La Regione Campania si impegna a individuare in modo univoco e definitivo gli interventi che andranno a costituire il "Programma di interventi di sviluppo e riqualificazione", i cui tempi di realizzazione non dovranno influire sul cronoprogramma di realizzazione dell'opera ferroviaria AC/AV Napoli-Bari.
2. L'individuazione degli interventi di cui al punto 1 del presente articolo avverrà:
   a) per i Comuni attraversati dalle tratte "Variante Cancello-Napoli" e "Raddoppio Cancello-Frasso Telesino", così come indicati dal Tavolo Tecnico con nota prot. n. 2018-

fonte: http://burc.regione.campania.it

0007293/UDCP/GAB/GAB del 26 marzo 2018, mediante l'espletamento delle procedure di selezione già avviate con l'Avviso pubblico di cui al DD n. 3/2018 in riferimento al "Programma per il completamento, il riammagliamento e la rifunzionalizzazione delle infrastrutture per la mobilità interferite dal corridoio ferroviario AV/AC Napoli - Bari - I fase";

b) per i Comuni campani attraversati dalle tratte "Raddoppio Frasso Telesino - Vitulano" e "Raddoppio in variante Apice-Orsara", mediante procedura concertativa da svolgersi tra i medesimi Comuni e il Tavolo Tecnico, sulla base degli esiti delle relative Conferenze di Servizi nonché in conformità a quanto previsto dalla precedente lettera a), in virtù di quanto stabilito nella DGR n. 382 del 20 luglio 2016 e nella DGR n. 240 del 24 aprile 2018, salvo future ed eventuali diverse disposizioni giuntali.

3. le Parti concordano che si impegni l'importo del 2% dell'intero costo dell'opera (da calcolarsi su 813 Milioni di Euro per la Variante Napoli-Cancello, giusta Ordinanza n. 21 del 16 maggio 2016 e su 630 Milioni di Euro per il Raddoppio della tratta Cancello – Frasso Telesino, giuste Ordinanze n. 22 del 16 maggio 2016, n. 30 del 12 aprile 2017 e n. 34 del 6 aprile 2018), ai fini della realizzazione del "Programma di interventi di sviluppo e riqualificazione" di cui al precedente Art. 2, oltre che per le opere e misure compensative dell'impatto territoriale e sociale strettamente correlate alla funzionalità dell'opera ai sensi dell'articolo 165, comma 3, del decreto legislativo n. 163/2006 come modificato dall'art. 4, comma 2, del Decreto-legge n. 70 del 13 maggio 2011 convertito con legge n. 106 del 12 luglio 2011 (c.d. "Decreto Sviluppo") anche ad integrazione dei fondi di competenza della Regione Campania per la realizzazione degli interventi di riqualificazione e sviluppo che saranno proposti nell'ambito delle procedure di selezione di cui al punto 1 del presente articolo.
4. La Regione Campania si impegna a orientare i suoi atti di programmazione in modo che siano coerenti con gli obiettivi del "Programma di interventi di sviluppo e riqualificazione", così da favorire la realizzazione e il reperimento di ulteriori risorse, regionali, nazionali ed europee.
5. Le Parti si impegnano, inoltre, ciascuno per quanto di competenza come sopra definito, a fornire tutta la collaborazione necessaria per garantire il rispetto degli impegni presi.

Art. 4 (Tavolo tecnico)

In attuazione della Delibera di Giunta Regionale n. 382/2016, il Tavolo tecnico assolve al compito di promuovere, concordare, coordinare e ottimizzare, nel rispetto delle reciproche competenze istituzionali, le attività di supporto e raccordo per la realizzazione della direttrice ferroviaria Napoli-Bari, con particolare riferimento alle opere infrastrutturali, ai progetti di sviluppo e riqualificazione dei territori interessati ed ai connessi accordi con gli enti interessati.

Art. 5 (Copertura Finanziaria)

1) Il Programma di interventi di cui al presente Protocollo troverà copertura finanziaria:

– per quanto riguarda i Comuni attraversati dalle tratte "Variante Cancello-Napoli" e "Raddoppio Cancello-Frasso Telesino", sulle risorse di seguito elencate:

a) 50 Milioni di Euro previsti nel "Piano Operativo Fondo Sviluppo e Coesione - Infrastrutture 2014-2020 (Legge n. 190 del 23 dicembre 2014, comma 703 – Delibera CIPE n. 25 del 10 agosto 2016) - Asse tematico D: "Messa in sicurezza del patrimonio infrastrutturale esistente" destinati al "Programma per il completamento, il riammagliamento e la rifunzionalizzazione delle infrastrutture per la mobilità interferite dal corridoio ferroviario AV/AC Napoli - Bari - I fase" a valere sulle risorse del FSC 2014-2020;

fonte: http://burc.regione.campania.it

b) l’importo pari al 2% del costo dell'opera, da calcolarsi su 730 Milioni di Euro per la Variante Napoli-Cancello (al netto delle opere già realizzate da TAV S.p.A. pari a 83 Milioni di Euro), giusta Ordinanza n. 21 del 16 maggio 2016 e su 630 Milioni di Euro per il Raddoppio della tratta Cancello – Frasso Telesino, giuste Ordinanze n. 22 del 16 maggio 2016, n. 30 del 12 aprile 2017 e n. 34 del 6 aprile 2018, al netto delle somme già impegnate (pari a € 263.000,00 per la Variante Napoli-Cancello e € 0 per il Raddoppio della tratta Cancello-Frasso Telesino) per opere rientranti in tale fattispecie così come individuate nelle relative Ordinanze del Commissario di approvazione per complessivi € 12.896.440,00 per la Variante Napoli-Cancello e € 11.542.440,00 per il Raddoppio della tratta Cancello-Frasso Telesino, come già riportato al punto 3 del precedente Art. 3 (Impegni delle Parti), oltre che per le opere e misure compensative dell'impatto territoriale e sociale strettamente correlate alla funzionalità dell'opera ai sensi dell'articolo 165, comma 3, del decreto legislativo n. 163/2006 come modificato dall'art. 4, comma 2 del Decreto-legge n. 70 del 13 maggio 2011 convertito con legge n. 106 del 12 luglio 2011 (c.d. “Decreto Sviluppo”), anche per la realizzazione degli interventi di riqualificazione e sviluppo che saranno selezionati nell’ambito del Programma di cui alla precedente lettera a), mediante l’Avviso Pubblico approvato con DD n. 3/2018.

- per i Comuni interessati dal “Raddoppio Frasso Telesino-Vitulano” e dal “Raddoppio in variante Apice-Orsara” sulle risorse del 2% del costo dell’opera risultante dal quadro economico degli interventi relativi ai suddetti Raddoppi ricadenti nel territorio regionale, al netto delle somme già impegnate per opere rientranti in tale fattispecie, così come individuate nelle relative Ordinanze del Commissario di approvazione dei progetti definitivi.

2. Gli interventi selezionati attraverso l’Avviso pubblico di cui al Decreto Dirigenziale n. 3/2018, la cui copertura finanziaria in parte graverà sull’importo del 2% come specificato alla lettera b) del presente articolo, nonché quelli individuati secondo quanto previsto dall’art. 3 punto 2 lettera b), saranno comunicati dal Tavolo Tecnico al Commissario per la realizzazione delle opere relative agli assi ferroviari Napoli-Bari e Palermo-Catania-Messina che procederà con propri atti a regolamentare con gli Enti beneficiari il trasferimento pro quota delle risorse.
3. La Regione Campania si impegna, inoltre, a orientare i suoi atti di programmazione in modo che siano coerenti con gli obiettivi del “Programma di interventi di sviluppo e riqualificazione”, così da favorire la realizzazione e il reperimento di ulteriori risorse, regionali, nazionali ed europee.

Art. 6 (Disposizioni Generali)

Le Parti si riservano di concordare eventuali modificazioni e/o integrazioni al presente Protocollo di Intesa, nel caso si dovessero rendere necessarie, alla luce di nuove disposizioni di diversa natura che influiscono sull'attuazione e sull'intesa instaurata con tale atto.

Letto, confermato e sottoscritto.

fonte: http://burc.regione.campania.it

Decreto Dirigenziale n. 182 del 02/10/2018

Dipartimento 50 - GIUNTA REGIONALE DELLA CAMPANIA

Direzione Generale 1 - DG di gestione fondo sociale europeo e fondo per lo sviluppo e la coesione

U.O.D. 5 - Supporto all'attuazione Obiettivi Operativi FSE

Oggetto dell'Atto:

POR CAMPANIA FSE 2014-2020. AVVISO PUBBLICO "INCENTIVI PER L'ASSUNZIONE DI LAVORATORI SVANTAGGIATI IN CAMPANIA - ANNUALITA' 2016" - REVOCA CONTRIBUTO

IL DIRIGENTE

PREMESSO che

a. la Commissione Europea, con Decisione C (2015) 5085/F1 del 20 luglio 2015, ha approvato il Programma Operativo Regionale "POR Campania FSE 2014/ 2020";
b. con D.G.R. n. 388 del 2 settembre 2015, la Giunta Regionale ha preso atto della Decisione succitata;
c. con D.G.R. n. 719 del 16 dicembre 2015 sono stati assentiti i criteri di selezione delle operazioni cofinanziate dal PO Campania FSE 2014/2020, approvati dal Comitato di Sorveglianza;
d. con deliberazione n.112 del 22.3.2016 la Giunta Regionale ha approvato la Programmazione attuativa generale POR CAMPANIA FSE 2014 – 2020;
e. con deliberazione n. 191 del 3.5.2016 la Giunta Regionale ha istituito nel bilancio gestionale 2016-2018, in applicazione delle disposizioni introdotte dal D.Lgs. n. 118/2011, i capitoli di entrata e di spesa relativi al POR FSE 2014/2020 ed ha attribuito la responsabilità gestionale di detti capitoli di nuova istituzione alla competenza della U.O.D. 02 "Gestione Finanziaria del POR FSE Campania" della Direzione Generale 01;
f. con la succitata Deliberazione ha demandato alle Direzioni Generali competenti in materia di attuazione l'invio all'Autorità di gestione, incardinata nella Direzione Generale 01, delle proposte di impegno e di liquidazione a valere sui capitoli collegati alle azioni del Programma ed ha demandato al dirigente della U.O.D. 02 "Gestione Finanziaria del POR FSE Campania" della Direzione Generale 01 l'adozione, con proprio atto, dei corrispondenti decreti di impegno e di liquidazione;
g. con Delibera della Giunta Regionale n. 742 del 20/12/2016 è stato approvato il Sistema di gestione e di controllo del POR FSE Campania 2014-2020;
h. con il Decreto Dirigenziale n. 148 del 29 dicembre 2016 sono stati approvati il Manuale delle procedure di gestione, il Manuale dei controlli e le Linee Guida per i beneficiari del POR FSE 2014-2020;
i. con il Decreto Dirigenziale n.17 del 23 del 23 giugno 2017 è stato revisionato il Manuale delle procedure di gestione;
j. la Giunta Regionale, con Deliberazione n. 160 del 19 aprile 2016 ha proceduto alla programmazione dell'importo di € 50.000.000,00 finalizzato all'avvio di un intervento che preveda incentivi aventi natura economica da utilizzare con riferimento al biennio 2016-2017, a valere sull'Asse I, Obiettivi specifici 1, 2 e 3 (RA 8.1,8.2, 8.5) del POR Campania FSE 2014-2020, azioni 8.1.1 per un importo pari a € 20.000.000,00; azione 8.2.2 per un importo pari a € 10.000.000,00; azione 8.5.1 per un importo pari a € 20.000.000,00, prevedendo, altresì, l'opportunità del supporto alle strutture regionali per lo svolgimento degli adempimenti relativi alle fasi di ammissibilità, valutazione e istruttoria delle attività in argomento a valere sull'Asse V del PO Campania FSE 2014/2020 per un importo fino a un massimo pari a € 500.000,00;
k. con Decreto del Capo Dipartimento n. 8 del 18 maggio 2016 è stata individuata nella Direzione Generale 01 la struttura competente per l'attuazione della misura;
l. in attuazione della richiamata DGR n. 160/2016, è stato predisposto l'avviso pubblico "Incentivi per l'assunzione di lavoratori svantaggiati in Campania – Annualità 2016" approvato con Decreto Dirigenziale n. 76 del 8.7.2016 ss.mm.ii.;
m. che con Decreto Dirigenziale n. 11 del 21/3/2018 s.m.i. il Dirigente della UOD 05 della Direzione Generale 01 ha impegnato, sui capitoli di spesa 8602, 8620, 8646, la complessiva somma di € 12.266.788,00;
n. che con Decreto Dirigenziale n. 15 del 29/3/2018 il Dirigente della UOD 05 della Direzione Generale 01 ha impegnato, sui capitoli di spesa 8602, 8620, 8646, la complessiva somma di € 229.551,00;

o. che con Decreto dirigenziale n. 41 del 11/7/2018 il Dirigente della UOD 05 della Direzione Generale 01 ha impegnato, sui capitoli di spesa 8602, 8620, 8646, la complessiva somma di € 9.902.564,00;

CONSIDERATO che

a. la Società Sviluppo Campania SpA, per lo svolgimento delle attività di supporto alle strutture regionali per gli adempimenti relativi alle fasi di ammissibilità, valutazione e istruttoria dell'avviso pubblico "Incentivi per l'assunzione di lavoratori svantaggiati in Campania – Annualità 2016" ha proceduto, nel rispetto delle disposizioni impartite dall'Autorità di gestione del POR FSE, di quelle contenute nel SI.GE.CO e delle direttive comunitarie, nazionali e regionali dettate in materia, all'avvio delle attività volte alla valutazione delle domande di liquidazione e alla verifica dei requisiti di liquidabilità delle somme ammesse sulla base delle previsioni dell'Avviso, nonché alla redazione delle relative check list di istruttoria con il supporto del Team per l'operazione istituito con Decreto Dirigenziale n. 67 del 20.6.2016 ss.mm.ii;
b. con pec in data 29/5/17, Sviluppo Campania ha trasmesso le check list di controllo relative alle richieste di liquidazione a consuntivo presentate dall'azienda "Job services srls", p.iva 01568010621 (prat. 3008), relativa ai dipendenti D'Angelo E., Diglio B., Fuccio G., Piscitelli G., Zunico V.;
c. l'amministrazione ha proceduto ai prescritti controlli di primo livello, i cui esiti sono acquisiti agli atti della procedura, e alla verifica della acquisizione agli atti delle risultanze CCIAA e del DURC;
d. l'importo del contributo è stato complessivamente quantificato in € 10.611,00 con il Decreto dirigenziale n. 119 del 15/11/2017, e l'importo è stato successivamente liquidato con il Decreto dirigenziale n. 97 del 17.11.2017, a mezzo bonifico bancario sul conto corrente IBAN IT16A0101075720100000002501 indicato dall'azienda nelle domande di liquidazione;
e. con nota prot. 236265 del 11/4/2018 la UOD 50.13.05 ha comunicato il mancato pagamento dell'importo, in quanto il conto corrente indicato è risultato estinto;
f. l'amministrazione ha richiesto a mezzo pec all'azienda di comunicare il conto corrente su cui effettuare il pagamento, rifiutata dal sistema in quanto indirizzo pec non valido;
g. non riuscendo a contattare telefonicamente l'azienda, in quanto i recapiti indicati sono risultati inesistenti, l'amministrazione ha trasmesso all'azienda, al nuovo indirizzo risultante dalla visura CCIAA, una richiesta di contatto a mezzo raccomandata A/R, non recapitata per irreperibilità del destinatario;

RITENUTO

a. di dover procedere, attesa la irreperibilità dell'azienda "Job Servizi srls" (ex Job Services srls), p.iva 01568010621, alla revoca del contributo, quantificato in € 10.611,00 con il Decreto dirigenziale n. 97 del 17/11/2017;

VISTI

a. il Regolamento (UE) n. 651/2014 della Commissione del 17 giugno 2014;
b. il Decreto del Presidente di Giunta Regionale. n. 95 del 15/04/2016;
c. la L.R. n. 7 del 30.04.2002 e s.m.i;
d. il D. Lgs 23 giugno 2011, n.118;
e. la L.R. n. 39 del 29.12.2017;
f. la D.G.R.C. n. 11 del 16.01.2018;

per le motivazioni ed i riferimenti espressi in narrativa, che qui si intendono integralmente riportati, alla stregua dell'istruttoria nonché dall'espressa dichiarazione di regolarità resa dal R.U.P. Dirigente della UOD 05

DECRETA

1. 1. di procedere alla revoca nei confronti dell'azienda "Job Servizi srls" (ex Job Services srls), p.iva 01568010621 (prat. 3008), del contributo quantificato con il Decreto dirigenziale n. 97 del 17/11/2017 in € 10.611,00, attesa l'irreperibilità della azienda medesima;
2. di procedere alla pubblicazione sul Bollettino ufficiale della Regione Campania (B.U.R.C.) e sui siti istituzionali www.regione.campania.it e www.fse.regione.campania.it, del presente decreto, anche ai sensi di quanto previsto dagli artt. 26 comma 2 e 27 del D.Lgs. 33/2013;
3. di trasmettere il presente provvedimento al Gabinetto del Presidente per gli adempimenti consequenziali relativi alla registrazione, alla UOD 50 01 01, alla UOD 50 01 05, all'Autorità di Certificazione, all'Autorità di Audit del POR FSE 2014-2020.

Somma

Decreto Dirigenziale n. 183 del 02/10/2018

Dipartimento 50 - GIUNTA REGIONALE DELLA CAMPANIA

Direzione Generale 1 - DG di gestione fondo sociale europeo e fondo per lo sviluppo e la coesione

U.O.D. 5 - Supporto all'attuazione Obiettivi Operativi FSE

Oggetto dell'Atto:

POR CAMPANIA FSE 2014-2020. AVVISO PUBBLICO "INCENTIVI PER L'ASSUNZIONE DI LAVORATORI SVANTAGGIATI IN CAMPANIA - ANNUALITA' 2016" - REVOCA CONTRIBUTO

IL DIRIGENTE

PREMESSO che

a. la Commissione Europea, con Decisione C (2015) 5085/F1 del 20 luglio 2015, ha approvato il Programma Operativo Regionale "POR Campania FSE 2014/ 2020";
b. con D.G.R. n. 388 del 2 settembre 2015, la Giunta Regionale ha preso atto della Decisione succitata;
c. con D.G.R. n. 719 del 16 dicembre 2015 sono stati assentiti i criteri di selezione delle operazioni cofinanziate dal PO Campania FSE 2014/2020, approvati dal Comitato di Sorveglianza;
d. con deliberazione n.112 del 22.3.2016 la Giunta Regionale ha approvato la Programmazione attuativa generale POR CAMPANIA FSE 2014 – 2020;
e. con deliberazione n. 191 del 3.5.2016 la Giunta Regionale ha istituito nel bilancio gestionale 2016-2018, in applicazione delle disposizioni introdotte dal D.Lgs. n. 118/2011, i capitoli di entrata e di spesa relativi al POR FSE 2014/2020 ed ha attribuito la responsabilità gestionale di detti capitoli di nuova istituzione alla competenza della U.O.D. 02 "Gestione Finanziaria del POR FSE Campania" della Direzione Generale 01;
f. con la succitata Deliberazione ha demandato alle Direzioni Generali competenti in materia di attuazione l'invio all'Autorità di gestione, incardinata nella Direzione Generale 01, delle proposte di impegno e di liquidazione a valere sui capitoli collegati alle azioni del Programma ed ha demandato al dirigente della U.O.D. 02 "Gestione Finanziaria del POR FSE Campania" della Direzione Generale 01 l'adozione, con proprio atto, dei corrispondenti decreti di impegno e di liquidazione;
g. con Delibera della Giunta Regionale n. 742 del 20/12/2016 è stato approvato il Sistema di gestione e di controllo del POR FSE Campania 2014-2020;
h. con il Decreto Dirigenziale n. 148 del 29 dicembre 2016 sono stati approvati il Manuale delle procedure di gestione, il Manuale dei controlli e le Linee Guida per i beneficiari del POR FSE 2014-2020;
i. con il Decreto Dirigenziale n.17 del 23 del 23 giugno 2017 è stato revisionato il Manuale delle procedure di gestione;
j. la Giunta Regionale, con Deliberazione n. 160 del 19 aprile 2016 ha proceduto alla programmazione dell'importo di € 50.000.000,00 finalizzato all'avvio di un intervento che preveda incentivi aventi natura economica da utilizzare con riferimento al biennio 2016-2017, a valere sull'Asse I, Obiettivi specifici 1, 2 e 3 (RA 8.1,8.2, 8.5) del POR Campania FSE 2014-2020, azioni 8.1.1 per un importo pari a € 20.000.000,00; azione 8.2.2 per un importo pari a € 10.000.000,00; azione 8.5.1 per un importo pari a € 20.000.000,00, prevedendo, altresì, l'opportunità del supporto alle strutture regionali per lo svolgimento degli adempimenti relativi alle fasi di ammissibilità, valutazione e istruttoria delle attività in argomento a valere sull'Asse V del PO Campania FSE 2014/2020 per un importo fino a un massimo pari a € 500.000,00;
k. con Decreto del Capo Dipartimento n. 8 del 18 maggio 2016 è stata individuata nella Direzione Generale 01 la struttura competente per l'attuazione della misura;
l. in attuazione della richiamata DGR n. 160/2016, è stato predisposto l'avviso pubblico "Incentivi per l'assunzione di lavoratori svantaggiati in Campania – Annualità 2016" approvato con Decreto Dirigenziale n. 76 del 8.7.2016 ss.mm.ii.;
m. che con Decreto Dirigenziale n. 11 del 21/3/2018 s.m.i. il Dirigente della UOD 05 della Direzione Generale 01 ha impegnato, sui capitoli di spesa 8602, 8620, 8646, la complessiva somma di € 12.266.788,00;
n. che con Decreto Dirigenziale n. 15 del 29/3/2018 il Dirigente della UOD 05 della Direzione Generale 01 ha impegnato, sui capitoli di spesa 8602, 8620, 8646, la complessiva somma di € 229.551,00;

o. che con Decreto dirigenziale n. 41 del 11/7/2018 il Dirigente della UOD 05 della Direzione Generale 01 ha impegnato, sui capitoli di spesa 8602, 8620, 8646, la complessiva somma di € 9.902.564,00;

CONSIDERATO che

a. la Società Sviluppo Campania SpA, per lo svolgimento delle attività di supporto alle strutture regionali per gli adempimenti relativi alle fasi di ammissibilità, valutazione e istruttoria dell'avviso pubblico "Incentivi per l'assunzione di lavoratori svantaggiati in Campania – Annualità 2016" ha proceduto, nel rispetto delle disposizioni impartite dall'Autorità di gestione del POR FSE, di quelle contenute nel SI.GE.CO e delle direttive comunitarie, nazionali e regionali dettate in materia, all'avvio delle attività volte alla valutazione delle domande di liquidazione e alla verifica dei requisiti di liquidabilità delle somme ammesse sulla base delle previsioni dell'Avviso, nonché alla redazione delle relative check list di istruttoria con il supporto del Team per l'operazione istituito con Decreto Dirigenziale n. 67 del 20.6.2016 ss.mm.ii;
b. con pec in data 7/11/17, Sviluppo Campania ha trasmesso la check list di controllo relativa alla richiesta di liquidazione in anticipazione presentata dall'azienda "Service di Picariello Ciro & C. sas", p.iva 06343731219 (prat.4504), relativa al dipendente D'Esposito M.;
c. l'amministrazione ha proceduto a comunicare all'azienda l'esito della istruttoria in anticipazione e richiesto la trasmissione della garanzia fideiussoria prevista dall'avviso;
d. in seguito alla produzione della polizza fideiussoria l'amministrazione ha proceduto ai prescritti controlli di primo livello, i cui esiti sono acquisiti agli atti della procedura, e alla verifica della acquisizione agli atti delle risultanze CCIAA e del DURC;
e. l'amministrazione ha ammesso l'azienda al beneficio del contributo "in anticipazione", ex art. 14 dell'Avviso, con il Decreto dirigenziale n. 109 del 3/11/2017, per l'importo di € 2.521,00;
f. in seguito al decorso dei termini previsti dall'Avviso, l'amministrazione ha richiesto all'azienda, in data 3/8/2018 a mezzo pec, la trasmissione della prescritta domanda di liquidazione "a saldo", allo scopo della quantificazione dell'effettivo importo spettante, ex art. 15 dell'avviso, con preavviso di revoca del contributo, ex art. 10 bis L. 241/90, come previsto dall'art. 14 dell'Avviso in caso di mancata rendicontazione nei termini;
g. l'azienda non ha proceduto alla trasmissione della sollecitata richiesta di liquidazione a saldo e della documentazione a supporto prevista dall'avviso;

RITENUTO

a. di dover procedere, come previsto dall'art. 14 dell'Avviso, alla revoca nei confronti dell'azienda "Service di Picariello Ciro & C. sas", del contributo quantificato in € 2.521,00 con il Decreto dirigenziale n. 77 del 20/4/2018;

b. di dover procedere nei confronti dell'azienda "Service di Picariello Ciro & C. sas" al recupero dell'importo di € 2.521,00 erogato con il Decreto dirigenziale n. 19 del 23/4/2018 s.m.i. con bonifico bancario sul conto corrente IBAN IT46L0101003511100000000244;

VISTI

a. il Regolamento (UE) n. 651/2014 della Commissione del 17 giugno 2014;
b. il Decreto del Presidente di Giunta Regionale. n. 95 del 15/04/2016;
c. la L.R. n. 7 del 30.04.2002 e s.m.i;
d. il D. Lgs 23 giugno 2011, n.118;
e. la L.R. n. 39 del 29.12.2017;

f. la D.G.R.C. n. 11 del 16.01.2018;

per le motivazioni ed i riferimenti espressi in narrativa, che qui si intendono integralmente riportati, alla stregua dell'istruttoria nonché dall'espressa dichiarazione di regolarità resa dal RUP, Dirigente della UOD 500105

DECRETA

1. di procedere alla revoca nei confronti dell'azienda "Service di Picariello Ciro & C. sas", P.IVA , del contributo quantificato in € 2.521,00 con il Decreto dirigenziale n. 77 del 20/4/2018;;
2. procedere nei confronti dell'azienda "Service di Picariello Ciro & C. sas" al recupero dell'importo di € 2.521,00 erogato con il Decreto dirigenziale n. 19 del 23/4/2018 s.m.i. con bonifico bancario sul conto corrente IBAN IT46L0101003511100000000244;
3. di procedere alla pubblicazione sul Bollettino ufficiale della Regione Campania (B.U.R.C.) e sui siti istituzionali www.regione.campania.it e www.fse.regione.campania.it, del presente decreto, anche ai sensi di quanto previsto dagli artt. 26 comma 2 e 27 del D.Lgs. 33/2013;
4. di trasmettere il presente provvedimento al Gabinetto del Presidente per gli adempimenti consequenziali relativi alla registrazione, alla UOD 50 01 01, alla UOD 50 01 05, all'Autorità di Certificazione, all'Autorità di Audit del POR FSE 2014-2020.

Somma

Decreto Dirigenziale n. 189 del 05/10/2018

Dipartimento 50 - GIUNTA REGIONALE DELLA CAMPANIA

Direzione Generale 1 - DG di gestione fondo sociale europeo e fondo per lo sviluppo e la coesione

U.O.D. 5 - Supporto all'attuazione Obiettivi Operativi FSE

Oggetto dell'Atto:

POR CAMPANIA FSE 2014-2020. AVVISO PUBBLICO "INCENTIVI PER L'ASSUNZIONE DI LAVORATORI SVANTAGGIATI IN CAMPANIA - ANNUALITA' 2016" - ESITI DOMANDE DI LIQUIDAZI0NE XX ELENCO - DETERMINAZIONI CONTABILI

IL DIRIGENTE

PREMESSO che

a. la Commissione Europea, con Decisione C (2015) 5085/F1 del 20 luglio 2015, ha approvato il Programma Operativo Regionale "POR Campania FSE 2014/ 2020";
b. con D.G.R. n. 388 del 2 settembre 2015, la Giunta Regionale ha preso atto della Decisione succitata;
c. con D.G.R. n. 719 del 16 dicembre 2015 sono stati assentiti i criteri di selezione delle operazioni cofinanziate dal PO Campania FSE 2014/2020, approvati dal Comitato di Sorveglianza;
d. con deliberazione n.112 del 22.3.2016 la Giunta Regionale ha approvato la Programmazione attuativa generale POR CAMPANIA FSE 2014 – 2020;
e. con deliberazione n. 191 del 3.5.2016 la Giunta Regionale ha istituito nel bilancio gestionale 2016-2018, in applicazione delle disposizioni introdotte dal D.Lgs. n. 118/2011, i capitoli di entrata e di spesa relativi al POR FSE 2014/2020 ed ha attribuito la responsabilità gestionale di detti capitoli di nuova istituzione alla competenza della U.O.D. 02 "Gestione Finanziaria del POR FSE Campania" della Direzione Generale 01;
f. con la succitata Deliberazione ha demandato alle Direzioni Generali competenti in materia di attuazione l'invio all'Autorità di gestione, incardinata nella Direzione Generale 01, delle proposte di impegno e di liquidazione a valere sui capitoli collegati alle azioni del Programma ed ha demandato al dirigente della U.O.D. 02 "Gestione Finanziaria del POR FSE Campania" della Direzione Generale 01 l'adozione, con proprio atto, dei corrispondenti decreti di impegno e di liquidazione;
g. con Delibera della Giunta Regionale n. 742 del 20/12/2016 è stato approvato il Sistema di gestione e di controllo del POR FSE Campania 2014-2020;
h. con il Decreto Dirigenziale n. 148 del 29 dicembre 2016 sono stati approvati il Manuale delle procedure di gestione, il Manuale dei controlli e le Linee Guida per i beneficiari del POR FSE 2014-2020;
i. con il Decreto Dirigenziale n.17 del 23 del 23 giugno 2017 è stato revisionato il Manuale delle procedure di gestione;
j. la Giunta Regionale, con Deliberazione n. 160 del 19 aprile 2016 ha proceduto alla programmazione dell'importo di € 50.000.000,00 finalizzato all'avvio di un intervento che preveda incentivi aventi natura economica da utilizzare con riferimento al biennio 2016-2017, a valere sull'Asse I, Obiettivi specifici 1, 2 e 3 (RA 8.1,8.2, 8.5) del POR Campania FSE 2014-2020, azioni 8.1.1 per un importo pari a € 20.000.000,00; azione 8.2.2 per un importo pari a € 10.000.000,00; azione 8.5.1 per un importo pari a € 20.000.000,00, prevedendo, altresì, l'opportunità del supporto alle strutture regionali per lo svolgimento degli adempimenti relativi alle fasi di ammissibilità, valutazione e istruttoria delle attività in argomento a valere sull'Asse V del PO Campania FSE 2014/2020 per un importo fino a un massimo pari a € 500.000,00;
k. con Decreto del Capo Dipartimento n. 8 del 18 maggio 2016 è stata individuata nella Direzione Generale 01 la struttura competente per l'attuazione della misura;
l. in attuazione della richiamata DGR n. 160/2016, è stato predisposto l'avviso pubblico "Incentivi per l'assunzione di lavoratori svantaggiati in Campania – Annualità 2016" approvato con Decreto Dirigenziale n. 76 del 8.7.2016 ss.mm.ii.;
m. che con Decreto Dirigenziale n. 11 del 21/3/2018, rettificato con DD n. 23 del 16/5/2018, il Dirigente della UOD 05 della Direzione Generale 01 ha impegnato, sui capitoli di spesa 8602, 8620, 8646, la complessiva somma di € 12.266.788,00;
n. che con Decreto Dirigenziale n. 15 del 29/3/2018 il Dirigente della UOD 05 della Direzione Generale 01 ha impegnato, sui capitoli di spesa 8602, 8620, 8646, la complessiva somma di € 229.551,00;

o. che con Decreto Dirigenziale n. 41 del 11/7/2018 il Dirigente della UOD 05 della Direzione Generale 01 ha impegnato, sui capitoli di spesa 8602, 8620, 8646, la complessiva somma di € 9.902.564,00;

CONSIDERATO che

a. la Società Sviluppo Campania SpA, per lo svolgimento delle attività di supporto alle strutture regionali per gli adempimenti relativi alle fasi di ammissibilità, valutazione e istruttoria dell'avviso pubblico "Incentivi per l'assunzione di lavoratori svantaggiati in Campania – Annualità 2016" ha proceduto, nel rispetto delle disposizioni impartite dall'Autorità di gestione del POR FSE, di quelle contenute nel SI.GE.CO e delle direttive comunitarie, nazionali e regionali dettate in materia, all'avvio delle attività volte alla valutazione delle domande di liquidazione presentate dalle aziende ammesse al contributo e alla verifica dei requisiti di liquidabilità delle somme ammesse sulla base delle previsioni dell'Avviso, nonché alla redazione delle relative check list di istruttoria con il supporto del Team per l'operazione istituito con Decreto Dirigenziale n. 67 del 20.6.2016 ss.mm.ii;
b. con pec in data 5/9/17, 2/10/17, 12/10/17, 20/10/17, 7/11/17, 10/11/17, 14/11/17, 17/11/17, 24/11/17, 27/11/17, 1/12/17, 7/12/17, 15/12/17, 27/12/17, 27/12/17, 18/1/18, 22/1/18, 26/1/18, 29/1/18, 2/2/18, 6/2/18, 9/2/18, 21/2/18, 8/3/18, 22/3/18, 5/4/18, 13/4/18, 23/4/18, 7/5/18, 11/5/18, 21/5/18, 31/5/18, 14/6/18, 28/6/18, 18/7/18, 27/7/18, 7/9/18, 14/9/18, 27/9/18 acquisite ai prott. nn. 588430, 614992, 641636, 671582, 697250, 734766, 748597, 753840, 763916, 780552, 781327, 795193, 811561, 834409/2017, 3402, 10008, 39411, 47154, 61320, 65583, 78155, 84760, 95328, 123203, 160421, 193023, 222481, 243562, 264818, 291144, 304397, 324806, 350421, 384952, 417833, 467733, 495592, 564787, 564790, 582099, 607878/2018, Sviluppo Campania ha trasmesso l'elenco delle richieste di liquidazione istruite a tali date;
c. in relazione alle domande che presentano delle irregolarità o delle omissioni rilevabili d'ufficio, non costituenti falsità, l'amministrazione ha dato notizia all'interessato di tali irregolarità e, nelle more della trasmissione di dichiarazioni, integrazioni, chiarimenti richiesti, nonché della documentazione richiesta ad altre amministrazioni competenti, l'istruttoria resta sospesa;
d. l'amministrazione ha proceduto alla verifica dei contributi concessi e degli importi liquidati con precedenti decreti dirigenziali, rilevando le rettifiche necessarie, anche in seguito ad istanze di riesame presentate dagli interessati;
e. l'amministrazione ha proceduto a comunicare alle aziende l'esito delle istruttorie in anticipazione e richiesto la trasmissione della garanzia fideiussoria prevista dall'avviso;
f. il paragrafo 3 del Manuale dei Controlli di Primo Livello prevede che le verifiche di primo livello vengono svolte precedentemente all'erogazione di ciascuna tranche di contributo e, comunque, prima della certificazione della spesa all'Unione Europea;
g. l'amministrazione ha proceduto alla verifica della acquisizione agli atti delle risultanze CCIAA e del DURC valido alla data del presente provvedimento, ovvero del documento di "verifica regolarità contributiva" evidenziante irregolarità quantificate, per la successiva attivazione del relativo intervento sostitutivo in favore degli enti creditori, come disciplinato dall'art. 4 del DPR n. 207/2010 rimodulato dall'art. 31 commi 3 e 8-bis del DL 69/2013 conv. dalla L. 98/2013 e dalla circolare INPS n. 126/2015;
h. in caso di rilascio del documento di "verifica regolarità contributiva" evidenziante irregolarità non quantificate, la liquidazione del contributo resta sospesa, in attesa di ricevere gli opportuni chiarimenti dagli enti previdenziali, al fine dell'eventuale attivazione del relativo intervento sostitutivo;

RITENUTO

a. di poter rinviare le attività di controllo di primo livello alla fase di certificazione delle spese, allo scopo di accelerare l'iter amministrativo per l'attuazione delle operazione e l'erogazione degli importi

spettanti ai fini del raggiungimento dei target di spesa al 31/12/2018, assicurando pur sempre il rispetto delle disposizioni contenute dal Manuale dei Controlli di Primo Livello e dalla normativa comunitaria e nazionale vigente;

b. di prevedere che qualora dalle verifiche di gestione emergano irregolarità tali da determinare un impatto finanziario sulla spesa ammissibile e certificabile all'UE, le somme indebitamente versate saranno recuperate a valere sul saldo del progetto e/o sulle polizze fideiussorie presentate;

c. di poter procedere pertanto alla pubblicazione dell'elenco delle domande di liquidazione per le quali sono state concluse le verifiche istruttorie;

d. di doversi riservare ogni successivo provvedimento di revisione, rettifica, revoca in ordine alla ammissibilità delle domande, recupero di somme indebitamente versate, che si rendesse necessario in seguito alla conclusione degli accertamenti, errori materiali, segnalazioni degli enti coinvolti nella verifica delle dichiarazioni rese dai partecipanti ai sensi degli artt. 46 e 47 del DPR n. 445/2000 s.m.i., ovvero in seguito alla presentazione di istanza motivata degli interessati, da trasmettersi a mezzo pec all'indirizzo incentivoimpresefse@pec.regione.campania.it entro il termine di 15 giorni dalla pubblicazione del presente provvedimento sul BURC;

e. di dover procedere alla rettifica degli importi concessi e liquidati con precedenti decreti dirigenziali, di cui all'allegato A al presente decreto;

f. di dover rinviare a successivi provvedimenti l'approvazione dell'elenco delle restanti domande di liquidazione per le quali alla data odierna non è stata conclusa l'istruttoria, ovvero non è pervenuta la garanzia fideiussoria richiesta;

g. di doversi procedere, con successivo provvedimento, alla liquidazione in favore delle aziende e per i rispettivi importi ammessi, di cui all'allegato A del presente decreto, mediante distinti bonifici bancari da effettuarsi sul codice IBAN dalle stesse indicato, procedendo all'attivazione dell'intervento sostitutivo in favore degli enti previdenziali per le aziende per le quali sono presenti irregolarità contributive, per l'importo complessivo di € 299.356,00 a valere sulle risorse del PO Campania FSE 2014-2020 – Asse I - Obiettivo specifico 1 – azione 8.5.1 sugli impegni assunti con i Decreti Dirigenziali n. 11 del 21/3/2018 s.m.i., n. 15 del 29/3/2018 e n. 41 del 11/7/2018 dal Dirigente della UOD 05 della D.G. 01;

VISTI

a. il Regolamento (UE) n. 651/2014 della Commissione del 17 giugno 2014;
b. il Decreto del Presidente di Giunta Regionale. n. 95 del 15/04/2016;
c. la L.R. n. 7 del 30.04.2002 e s.m.i;
d. il D. Lgs 23 giugno 2011, n.118;
e. la L.R. n. 39 del 29.12.2017;
f. la D.G.R.C. n. 11 del 16.01.2018;

per le motivazioni ed i riferimenti espressi in narrativa, che qui si intendono integralmente riportati, alla stregua dell'istruttoria nonché dall'espressa dichiarazione di regolarità resa dal R.U.P. Dirigente della UOD 05

DECRETA

1. di procedere alla pubblicazione dell'elenco delle domande di liquidazione per le quali sono state concluse le verifiche istruttorie, allegato A al presente provvedimento;

2. di rinviare le attività di controllo di primo livello alla fase di certificazione delle spese;

3. di riservarsi ogni successivo provvedimento di revisione, rettifica, revoca in ordine alla ammissibilità delle domande, che si rendesse necessario in seguito alla conclusione degli accertamenti, errori materiali, segnalazioni degli enti coinvolti nella verifica delle dichiarazioni rese dai partecipanti ai sensi degli artt. 46 e 47 del DPR n. 445/2000 s.m.i., ovvero in seguito alla presentazione di istanza motivata degli interessati, da trasmettersi a mezzo pec all'indirizzo incentivoimpresefse@pec.regione.campania.it entro il termine di 15 giorni dalla pubblicazione del presente provvedimento sul BURC;
4. di rettificare gli importi concessi e liquidati con precedenti decreti, di cui all'allegato A al presente decreto;

5. di trasmettere il presente decreto al Dirigente della UOD 05 della DG 01, affinché proceda alla liquidazione in favore delle aziende e per i rispettivi importi ammessi, di cui all'allegato A del presente decreto, mediante distinti bonifici bancari da effettuarsi sul codice IBAN dalle stesse indicato, procedendo all'attivazione dell'intervento sostitutivo in favore degli enti previdenziali per le aziende per le quali sono presenti irregolarità contributive, per l'importo complessivo di € 2996.356,00 a valere sulle risorse del PO Campania FSE 2014-2020 – Asse I - Obiettivo specifico 1 – azione 8.5.1 sugli impegni assunti con Decreti Dirigenziali n. 11 del 21/3/2018 s.m.i., n. 15 del 29/3/2018, n. 41 del 11/7/2018 dal Dirigente della UOD 05 della D.G. 01;
6. di procedere alla pubblicazione sul Bollettino ufficiale della Regione Campania (B.U.R.C.) e sui siti istituzionali www.regione.campania.it e www.fse.regione.campania.it, del presente decreto, anche ai sensi di quanto previsto dagli artt. 26 comma 2 e 27 del D.Lgs. 33/2013;
7. di trasmettere il presente provvedimento al Gabinetto del Presidente per gli adempimenti consequenziali relativi alla registrazione, alla UOD 50 01 01, alla UOD 50 01 05, all'Autorità di Certificazione, all'Autorità di Audit del POR FSE 2014-2020.

Somma

ALLEGATO A									
pratica	**DENOMINAZIONE/RAGIONE SOCIALE**	**PIVA**	**DIPENDENTE**	**IMPORTO €**	**ESITO**	**CUP**	**SURF**	**COR**	**VERCOR**
2723	JEAN LOUIS PELLETTERIE S.R.L.	07042381215	AMENDOLA	6.284	AMMESSO	B47C18012540009	16019AP000001323	628438	1586779
2723	JEAN LOUIS PELLETTERIE S.R.L.	07042381215	RUSSO	6.444	AMMESSO	B47C18012540009	16019AP000001323	628438	1586779
2783	AL.CA. S.A.S. DI UNGARO CARLOTTA & C.	06937761218	STINCA	4.286	AMMESSO	B87C18021120009	16019AP000001324	628444	1586785
2787	FARC SERVICE S.R.L.	08005231215	CAVALLINI	0	NON AMMESSO - art. 8 co. 1 - mancato incremento occupazionale				
2787	FARC SERVICE S.R.L.	08005231215	MASTRANZA	0	NON AMMESSO - art. 8 co. 1 - mancato incremento occupazionale				
2854	BIONDILLO S.N.C. DI BIONDILLO CLEMENTE E PETRICCIONE LUIGI	02212570614	KRYPCZYK	0	NON AMMESSO - art. 5 co. 1 - mancanza requisiti di svantaggio				
2866	ROYAL TROPHY S.R.L.	02379150655	DI MIRO	5.952	AMMESSO	B57C18009480009	16019AP000001031	628445	1586786
2923	F & C S.R.L.	07588451216	BAUSILIO	5.813	AMMESSO	B27C18015340009	16019AP000001325	628446	1586787
2923	F & C S.R.L.	07588451216	COVELLI	6.851	AMMESSO	B27C18015340009	16019AP000001325	628446	1586787
2923	F & C S.R.L.	07588451216	FIORENTINO	7.295	AMMESSO	B27C18015340009	16019AP000001325	628446	1586787
2923	F & C S.R.L.	07588451216	FIORENTINO	7.302	AMMESSO	B27C18015340009	16019AP000001325	628446	1586787
2930	RAGO PARRUCCHIERI S.N.C. DI ALESSANDRO E VINCENZA RAGO	04138000650	SENATORE	215	AMMESSO	B47C18012550009	16019AP000001326	628447	1586788
2978	LUCIANO DI MAURO	04067001216	FOSCHILLO	3.112	AMMESSO	B97C18008560009	16019AP000001328	628448	1586789
2978	LUCIANO DI MAURO	04067001216	MERCOGLIANO	3.112	AMMESSO	B97C18008560009	16019AP000001328	628448	1586789
2994	VIAGGI DELLO IOIO DI DELLO IOIO AGOSTINO	07647611214	VARONE	3.435	AMMESSO	B17C18017380009	16019AP000001330	628449	1586790
3043	IMPRECOLOR S.R.L. DI BOVE CARMINE	04685360655	SCAFURO	8.618	AMMESSO	B47C18012560009	16019AP000001331	628450	1586791
3077	ANGELO ARENIELLO S.R.L.	03551851219	PERFETTO	3.395	AMMESSO	B77C18007850009	16019AP000001336	628451	1586792
3159	SALVIO ANNA MARIA	02541500647	NOVINO	908	AMMESSO	B87C18021130009	16019AP000001337	628452	1586793
3235	L'ISOLA CHE C'E - SOC. COOP. SOCIALE - ONLUS	02057450641	DELLLA SALA	1.232	AMMESSO	B65H18000490009	16019AP000000580	628453	1586794
3235	L'ISOLA CHE C'E - SOC. COOP. SOCIALE - ONLUS	02057450641	MEO	1.804	AMMESSO	B65H18000490009	16019AP000000580	628453	1586794
3248	L'ITALICO FORMAGGIO S.R.L.	07069551211	RUGGIERO	12.910	AMMESSO	B27C18015350009	16019AP000001338	628454	1586795
3503	SCHEARING S.R.L.	04158311219	COPPOLA	3.761	AMMESSO	B67C18015650009	16019AP000001339	628455	1586796
3523	DI.PA.MA. S.R.L.	06675351214	GRASSO	1.554	AMMESSO	B97C18008570009	16019AP000001340	628456	1586797
3533	B.E.A. MARKET S.R.L.	05388601212	ESPOSITO	4.383	AMMESSO	B47C18012570009	16019AP000001341	628457	1586798
3591	NEW DIMENSION PLASTIC S.R.L.	03757380658	AVALLONE	6.497	AMMESSO	B37C18015220009	16019AP000001343	628458	1586799
3591	NEW DIMENSION PLASTIC S.R.L.	03757380658	BUONAIUTO	7.387	AMMESSO	B37C18015220009	16019AP000001343	628458	1586799

ALLEGATO A									
pratica	**DENOMINAZIONE/RAGIONE SOCIALE**	**PIVA**	**DIPENDENTE**	**IMPORTO €**	**ESITO**	**CUP**	**SURF**	**COR**	**VERCOR**
3591	NEW DIMENSION PLASTIC S.R.L.	03757380658	MANNA	7.151	AMMESSO	B37C18015220009	16019AP000001343	628458	1586799
3591	NEW DIMENSION PLASTIC S.R.L.	03757380658	NAPOLETANO	6.193	AMMESSO	B37C18015220009	16019AP000001343	628458	1586799
3591	NEW DIMENSION PLASTIC S.R.L.	03757380658	RAINONE	6.499	AMMESSO	B37C18015220009	16019AP000001343	628458	1586799
3591	NEW DIMENSION PLASTIC S.R.L.	03757380658	VISPO	2.080	AMMESSO PRO-QUOTA - art. 15 co. 1 l. b)	B37C18015220009	16019AP000001343	628458	1586799
3755	EUROSERVICE DM S.R.L.	04014410619	VITONE	243	AMMESSO PRO-QUOTA - art. 15 co. 1 l. c)	B37C18015230009	16019AP000001345	628459	1586800
3783	AJ-SERVICE S.R.L.	08093051210	ATTANASIO	6.422	AMMESSO	B67C18015660009	16019AP000001346	628460	1586801
3951	MILUMA S.R.L.	06836831211	VITIELLO	5.646	AMMESSO	B47C18012580009	16019AP000001347	628461	1586802
4044	D.N.TRASPORTO E LOGISTICA DI DIODATO ANIELLO	01531490629	FIERRO	0	NON AMMESSO - art. 8 co. 1 - assunzione a tempo determinato				
4044	D.N.TRASPORTO E LOGISTICA DI DIODATO ANIELLO	01531490629	MECCARIELLO	0	NON AMMESSO - art. 5 co. 1 - mancanza requisiti di svantaggio				
4053	MASSA MARCO	06652201218	STAITI	2.056	AMMESSO	B67C18015670009	16019AP000001348	628462	1586803
4185	M.P. TRASPORTI S.R.L.	07518371211	ALFREDO	991	AMMESSO	B77C18007860009	16019AP000001351	628463	1586804
4185	M.P. TRASPORTI S.R.L.	07518371211	ANTONIO	1.193	AMMESSO	B77C18007860009	16019AP000001351	628463	1586804
4185	M.P. TRASPORTI S.R.L.	07518371211	MAURIZIO	533	AMMESSO	B77C18007860009	16019AP000001351	628463	1586804
4185	M.P. TRASPORTI S.R.L.	07518371211	VINCENZO	1.197	AMMESSO	B77C18007860009	16019AP000001351	628463	1586804
4189	LICLA PELLETTERIE S.C.A R.L.	06793381218	SCICCHITANO	5.922	AMMESSO	B67C18015680009	16019AP000001352	628464	1586805
4441	EDIL COSTRUCTA S.R.L.	03549030611	OLIVA	4.846	AMMESSO	B37C18015240009	16019AP000001356	628465	1586806
4540	PRODUZIONE ABBIGLIAMENTO SOCIETA' COOPERATIVA A RESPONSABILITA' LIMITATA	05350920657	MELUSO	2.779	AMMESSO	B37C18015250009	16019AP000001357	628466	1586807
4740	ONIBROX S.R.L.	06409401210	MASSIMILIANO	2.140	AMMESSO	B77C18007870009	16019AP000001358	628467	1586808
4932	STAR MARKET S.R.L.	07751641213	PERANIO	1.891	AMMESSO	B47C18012590009	16019AP000001355	628469	1586810
4932	STAR MARKET S.R.L.	07751641213	PERELLI	4.705	AMMESSO	B47C18012590009	16019AP000001355	628469	1586810
4949	SCALA S.R.L.	08018221211	D'ANGELO	5.130	AMMESSO	B87C18020980009	16019AP000001113	628470	1586811
4949	SCALA S.R.L.	08018221211	ULLOA SEVERINO	2.024	AMMESSO PRO-QUOTA - art. 15 co. 1 l. b)	B87C18020980009	16019AP000001113	628470	1586811
4995	IMMOBILIARE SORRENTINA S.R.L.	01235261219	D'ARMIENTO	0	NON AMMESSO - art. 5 co. 1 - mancanza requisiti di svantaggio				
5022	G.M. ZINCATURA S.R.L.	07562391214	DE LUCA	2.926	AMMESSO	B37C18015260009	16019AP000001354	628471	1586812
5022	G.M. ZINCATURA S.R.L.	07562391214	DEL SORBO	3.145	AMMESSO	B37C18015260009	16019AP000001354	628471	1586812
5022	G.M. ZINCATURA S.R.L.	07562391214	INDOLFI	3.360	AMMESSO	B37C18015260009	16019AP000001354	628471	1586812

ALLEGATO A									
pratica	**DENOMINAZIONE/RAGIONE SOCIALE**	**PIVA**	**DIPENDENTE**	**IMPORTO €**	**ESITO**	**CUP**	**SURF**	**COR**	**VERCOR**
5022	G.M. ZINCATURA S.R.L.	07562391214	LITO	3.194	AMMESSO	B37C18015260009	16019AP000001354	628471	1586812
5183	COOP. CITY & TOUR A R.L.	07266431217	DI MARIA	1.214	AMMESSO	B64F17000180009	16019AP000000228	628472	1586813
5184	STUDIO LEGALE ASSOCIATO AVVOCATI ANTONIO AIEVOLA, ALESSANDRO ROMITO, GIUSEPPE ESPOSITO	07754431216	LEONE	3.413	AMMESSO	B57C18010040009	16019AP000001353	629108	1588282
5274	ART DECOR S.R.L. CON UNICO SOCIO	07629871216	SALDAN	2.450	AMMESSO	B67C18015140009	16019AP000001115	629109	1588283
5277	EURO NOLEGGI S.R.L.	04274280652	BLANDINO	2.241	AMMESSO PRO-QUOTA - art. 15 co. 1 l. c)	B57C18010010009	16019AP000001350	628473	1586814
5304	IOZZINO MARIA CARMELA	05840401219	CHOKDAR	2.270	AMMESSO PRO-QUOTA - art. 15 co. 1 l. b)	B17C18017360009	16019AP000001296	628474	1586815
5309	EVERSUN GROUP S.R.L.S.	07865711217	D'ANIELLO	0	NON AMMESSO - art. 8 co. 1 - mancato incremento occupazionale				
5332	THE DAILY BREAD S.R.L.S.	08226561218	RIVETTI	0	NON AMMESSO - art. 5 co. 1 - mancanza requisiti di svantaggio				
5557	ESPOSITO S.P.A.	07085160633	COZZUTO	4.273	AMMESSO PRO-QUOTA - art. 15 co. 1 l. b)	B67C18015690009	16019AP000001349	628476	1586817
5557	ESPOSITO S.P.A.	07085160633	NESSO	5.145	AMMESSO	B67C18015690009	16019AP000001349	628476	1586817
5607	ACCADEMIA DEI GIORNI FELICI AVELLINO COOPERATIVA SOCIALE ONLUS	02862250640	MARRO	1.664	AMMESSO	B37C18015270009	16019AP000001344	628477	1586818
5611	EDILSERVIZI SOC. COOP.	05170790652	GRIMALDI	3.549	AMMESSO PRO-QUOTA - art. 15 co. 1 l. c)	B17C18017400009	16019AP000001342	628478	1586819
5625	A.T.S. TORRE S.C.A.R.L.	05402910656	RUGGIERO	5.855	AMMESSO	B47C18012600009	16019AP000001335	628479	1586820
5625	A.T.S. TORRE S.C.A.R.L.	05402910656	SPERANZA	2.203	AMMESSO	B47C18012600009	16019AP000001335	628479	1586820
5677	SERVIMPRESA ITALIA S.R.L.	05234330651	CONSALVO	3.920	AMMESSO	B27C18006910009	16019AP000000950	628480	1586821
5713	TRANSPORT SERVICE S.R.L.	07745281217	FIERRO	1.754	AMMESSO	B77C18007880009	16019AP000001334	628481	1586822
5713	TRANSPORT SERVICE S.R.L.	07745281217	FIERRO	1.485	AMMESSO	B77C18007880009	16019AP000001334	628481	1586822
5713	TRANSPORT SERVICE S.R.L.	07745281217	RUOCCO	1.981	AMMESSO	B77C18007880009	16019AP000001334	628481	1586822
5715	EUROSERVICE S.P.A.	03075101216	D'ALTERIO	7.335	AMMESSO	B57C18010020009	16019AP000001333	628482	1586823
5726	AUTONOLEGGI MAZZARELLI S.R.L.	01417570627	CUSANO	3.241	AMMESSO	B57C18010030009	16019AP000001332	628483	1586825
5738	DOTT.SSA ANTONELLA D'ASCOLI S.R.L.S.	05440560653	VITALE	3.592	AMMESSO	B77C18007800009	16019AP000001311	628484	1586826
5740	LA DAMA S.R.L.S.	05466620654	LONGOBARDI	1.555	AMMESSO PRO-QUOTA - art. 15 co. 1 l. b)	B85H18000340009	16019AP000000734	628485	1586827
5786	NUOVA D2 S.R.L.	08016001219	MAMMANO	7.232	AMMESSO	B67C18015190009	16019AP000001206	628486	1586828
5928	SUOLIFICIO ERMES S.R.L.	08375471219	CAPUTO	4.763	AMMESSO	B47C18012610009	16019AP000001329	628487	1586829
5928	SUOLIFICIO ERMES S.R.L.	08375471219	DE CICCO	4.372	AMMESSO	B47C18012610009	16019AP000001329	628487	1586829
5928	SUOLIFICIO ERMES S.R.L.	08375471219	DI VAIO	4.741	AMMESSO	B47C18012610009	16019AP000001329	628487	1586829

ALLEGATO A									
pratica	**DENOMINAZIONE/RAGIONE SOCIALE**	**PIVA**	**DIPENDENTE**	**IMPORTO €**	**ESITO**	**CUP**	**SURF**	**COR**	**VERCOR**
5928	SUOLIFICIO ERMES S.R.L.	08375471219	FIERRO	3.980	AMMESSO	B47C18012610009	16019AP000001329	628487	1586829
5928	SUOLIFICIO ERMES S.R.L.	08375471219	LA VECCHIA	4.535	AMMESSO	B47C18012610009	16019AP000001329	628487	1586829
5928	SUOLIFICIO ERMES S.R.L.	08375471219	MERONE	6.199	AMMESSO	B47C18012610009	16019AP000001329	628487	1586829
5978	LGF SERVICE S.R.L.	02499320642	DE LUCA	3.407	AMMESSO	B97C18008580009	16019AP000001327	628488	1586830
5978	LGF SERVICE S.R.L.	02499320642	PESA	1.665	AMMESSO	B97C18008580009	16019AP000001327	628488	1586830
6034	COOP. EDIL MONTEFORTE S.C.R.L. A MUTUALITA' PREVALENTE	01362520627	DI STASI	3.008	AMMESSO	B77C18007890009	16019AP000001322	628489	1586832
6064	ANIDEA SOC. COOP.	03998540656	MARATEA	1.498	AMMESSO	B17C18017250009	16019AP000001160	628490	1586833

Decreto Dirigenziale n. 7 del 31/01/2018

Dipartimento 50 - GIUNTA REGIONALE DELLA CAMPANIA

Direzione Generale 4 - DG per la tutela della salute e il coordin. del sist. sanitario regionale

U.O.D. 3 - Assistenza territoriale

Oggetto dell'Atto:

GRUPPO REGIONALE PER IL SUPERAMENTO DEGLI OPG EX DGRC N. 654 DEL 6 DICEMBRE 2011 - AGGIORNAMENTO PER PRECENZIONE E OPERATIVITA' DELLE MISURE DI SICUREZZA OPG/CCC -

IL DIRIGENTE

PREMESSO CHE:

a. in attuazione della D.G.R.C. n. 654 del 06.12.2011 di recepimento dell'Accordo sancito il 13 ottobre 2011 tra il Governo, le Regioni e le Province autonome di Trento e Bolzano recante "*Integrazioni agli indirizzi di carattere prioritario sugli interventi negli Ospedali Psichiatrici Giudiziari (OPG) e le Case di Cura e Custodia (CCC) di cui all'Allegato C al DPCM 1° Aprile 2008*" (Rep. Atti n. 95/CU), con Decreto Dirigenziale n. 195 del 16.10.2012 è stato istituto il Gruppo di Coordinamento del Bacino Macroregionale per il Superamento degli OPG della Campania ed il collegato Sottogruppo Tecnico Regionale per il Superamento degli OPG;
b. i predetti Gruppi, conformemente ai provvedimenti regionali richiamati in precedenza, operano con la composizione e le funzioni nello stesso decreto specificate, con i compiti previsti dall'Accordo di programma approvato con D.G.R.C. n. 654/2011, con sede istituzionale presso la Direzione Generale Tutela della salute e Coordinamento del SSR della Regione Campania e, limitatamente al Gruppo di Coordinamento del Bacino Macroregionale, con disponibilità operativa della sede di rappresentanza di Roma, in relazione alle dovute interazioni con i livelli nazionali, e;
c. con lo stesso D.D. n. 195/2012 è stato stabilito di rendere disponibili, attraverso successive disposizioni d'ufficio, le risorse necessarie all'operatività dei suddetti Gruppi (tra cui, personale di supporto, locali, attrezzature, protocollo ed indirizzo PEC), con esclusione delle spese per la partecipazione ai lavori dei Gruppi previsti , che è resa a titolo gratuito e con oneri dei singoli componenti a carico delle amministrazioni di appartenenza (ex art. 8, Accordo di programma ex D.G.R.C. n. 654/2011);
d. che, successivamente, con Decreti Dirigenziali n. 78 del 13.05.2015 e n. 56 del 15.04.2016 sono stati aggiornati i componenti del gruppo regionale per il superamento degli OPG designati dalle AASSLL e dal Provveditorato Regionale dell'Amministrazione Penitenziaria, e con Decreto Dirigenziale n. 195 del 04.012.2015 è stato approvato il relativo regolamento di funzionamento

CONSIDERATO CHE:

a. con il Decreto del Commissario ad Acta per il rientro dal deficit sanitario della Regione Campania n. 104 del 30.09.2014 ad oggetto "Adeguamento del Programma per il superamento degli Ospedali Psichiatrici Giudiziari della Regione Campania" si è provveduto al recepimento delle disposizioni recate dalla Legge di conversione 30 maggio 2014 n. 81 nella programmazione di che trattasi e, tra l'altro, sono stati integrati i compiti già assegnati al Gruppo regionale per il superamento degli OPG;
b. con il richiamato Decreto n. 104/2014 è stato ascritto alla responsabilità del Direttore Generale dell'Azienda di riferimento il raggiungimento degli obiettivi del provvedimento e, con riferimento al Gruppo in parola, in particolare, di quanto specificato al punto 5.4 del decretato, di seguito evidenziato:
5.4. assicurare, anche all'Autorità Giudiziaria, un'equipe aziendale multiprofessionale, coordinata dal proprio rappresentante nel Gruppo regionale per il superamento degli OPG, idonea a garantire tutte le attività e le relazioni necessarie per la concreta ed efficiente attuazione dei progetti terapeutico-riabilitativi individuali di dimissione di cui al punto precedente e per la realizzazione degli interventi finalizzati sia a prevenire l'applicazione delle misure di sicurezza detentive che a favorire le misure alternative richieste dalla legge n. 81/2014, per tutte le persone di propria competenza;
c. gli ulteriori compiti assegnati con il Decreto Commissariale 30 settembre 2014 n. 104, con particolare riferimento alla collaborazione con la Magistratura, come da nota di questa Regione prot. 2015.0133715 del 26.02.2015 e successive integrazioni, impegnano il Gruppo regionale di che trattasi a operare con particolare efficacia ed efficienza, anche con riferimento alle attività di

cui all'art. 7 ("*Rapporti con Magistratura e Uffici per l'Esecuzione Penale Esterna*") dell'Accordo sancito il 26.02.2015 dalla Conferenza Unificata (Rep. Atti n. 17/CU);

d. successivamente al D.D. n. 56/2016 sono intervenute modifiche dei componenti e delle operatività del Gruppo, tra le quali: 1) l'aggiornamento delle operatività conseguenziali al completamento della definitiva chiusura degli Ospedali psichiatrici giudiziari (con focalizzazione sulla gestione e prevenzione delle misure di sicurezza in REMS e la tutela della salute mentale in carcere); 2) l'integrazione operativa nel Gruppo di rappresentanti del Laboratorio territoriale di sanità penitenziaria "Eleonora Amato", coordinamento della rete regionale di sanità penitenziaria ex DGRC 716/2016, e degli Uffici Esecuzione Penale Esterna (UEPE) del Dipartimento della Giustizia Minorile e di comunità del Ministero della Giustizia; 3) l'esigenza di acquisire ulteriori componenti in specifica rappresentanza dei DDSSMM della ASL di Avellino e Caserta, aggiuntiva e diversa dai componenti già presenti e operativamente collegati all'operatività delle REMS di rispettiva afferenza, in relazione alla quale la Direzione Generale Tutela della Salute e Coordinamento del SSR ha provveduto a chiedere alle Direzioni Generali delle AASSLL di Avellino e Caserta, con nota prot. n. 017.0823057 del 14/12/2017, l'individuazione e designazione di ulteriori propri componenti per i compiti afferenti ai Dipartimenti di Salute Mentale.

PRESO ATTO CHE:

a. in esito alle designazioni prodotte dalle AASSLL di Avellino e Caserta a riscontro della richiamata nota prot. n. 017.0823057 del 14/12/2017 di questa Direzione Generale nonché alle intervenute modifiche dei componenti e delle operatività, il Gruppo in parola, coordinato dal dott. Giuseppe Nese, risulta attualmente operativo con le seguente composizione: dott. Amerigo Russo, dott.ssa Francesca Cozzolino (REMS ASL AV); dott. Berniero Ragone (DSM ASL Avellino); dott. Francesco Santucci e dott.ssa Patrizia D'Andrea (ASL BN); dott. Raffaello Liardo (REMS ASL CE); dott. Luigi Carizzone (DSM ASL Caserta); dott.ssa Concetta Perrotta (ASL NA1C); dott. Antonino Iaccarino e dott. Giovanni Silvestri (ASL NA2N); dott. Antonio Salvati (ASL NA3S); dott. Antonio Maria Pagano, dott.ssa Sara Giordano (ASL SA); dott.ssa Monica Latini (UEPE Napoli); dott.ssa Alessandra Mirabella, Laboratorio territoriale regionale per la sanità penitenziaria "Eleonora Amato"; dott.ssa Elisabetta Palmieri, dott. Domenico Schiattone, Isp. Capo Michele Sanges; dott.ssa Michelina Cassese (PRAP Campania); sig.ra Pasqualina Borzacchiello e sig.ra Giuseppina Lauritano (Segreteria Regione Campania).

RITENUTO CHE:

a) in relazione ai compiti assegnati al gruppo regionale in parola, sono da confermare gli adempimenti di cui ai D.D. n. 195/2012 e n. 78/2015 inerenti le risorse necessarie all'efficace ed efficiente operatività del Gruppo regionale di che trattasi;
b) in relazione all'aggiornamento delle operatività conseguenziali al completamento della definitiva chiusura degli Ospedali psichiatrici giudiziari, la denominazione del Gruppo in parola può essere opportunamente modificata in "Gruppo regionale interistituzionale per la gestione e prevenzione delle misure di sicurezza in REMS e la tutela della salute mentale in carcere";
c) per assicurare un'operatività piena, efficiente ed efficace al predetto Gruppo, considerate le rilevanti indicazioni contenute nella Deliberazione del Consiglio Superiore della Magistratura del 19.04.2017, debba opportunamente essere realizzata l'integrazione nel Gruppo di una rappresentanza degli Uffici dell'Autorità Giudiziaria del territorio regionale (Procure e Tribunali), formalizzando specifica richiesta;

VISTI:

a. la legge 30 maggio 2014, n. 81;
b. Il Decreto Commissariale n. 64 del 19.06.2012
c. il Decreto Commissariale n. 47 del 15.05.2013;
d. Il Decreto Commissariale n. 104 del 30.09.2014.
e. Il Decreto Dirigenziale n. 195 del 04.012.2015

Alla stregua dell'istruttoria compiuta dal responsabile del procedimento

DECRETA

per quanto su esposto in narrativa e che, qui si intende integralmente riportato e trascritto:

1) di aggiornare la denominazione del Gruppo, in relazione, tra l'altro, al completamento della definitiva chiusura degli Ospedali psichiatrici giudiziari, in "*Gruppo regionale interistituzionale per la gestione e prevenzione delle misure di sicurezza in REMS e la tutela della salute mentale in carcere*";
2) di aggiornare - in esito alle designazioni prodotte a riscontro della nota prot. n. 017.0823057 del 14/12/2017 di questa Direzione Generale, nonché alle intervenute modifiche dei componenti e delle operatività - la composizione del suddetto Gruppo, che per l'effetto risulta così composto:

AMMINISTRAZIONE	RAPPRESENTANTE
Regione Campania	Dott. Giuseppe Nese (coordinatore)
ASL Avellino (REMS)	Dott. Amerigo Russo, dott.ssa Francesca Cozzolino
ASL Avellino (DSM)	Dott. Berniero Ragone
ASL Benevento	Dott. Francesco Santucci; dott.ssa Patrizia D'Andrea
ASL Caserta (REMS)	Dott. Raffaello Liardo
ASL Caserta (DSM)	Dott. Luigi Carizzone
ASL Napoli 1 Centro	Dott.ssa Concetta Perrotta
ASL Napoli 2 Nord	Dott. Antonino Iaccarino, dott. Giovanni Silvestri
ASL Napoli 3 Sud	Dott. Antonio Salvati;
ASL Salerno	Dott. Antonio Maria Pagano, dott.ssa Sara Giordano
Laboratorio territoriale regionale di sanità penitenziaria "Eleonora Amato";	Dott.ssa Alessandra Mirabella,
Uffici esecuzione penale esterna	Dott.ssa Monica Latini;
Provveditorato regionale dell'Amministrazione Penitenziaria della Campania	Dott.ssa Michelina Cassese; dott.ssa Elisabetta Palmieri; dott. Domenico Schiattone; Isp. Capo Michele Sanges

3) di individuare per le funzioni di Segreteria del Gruppo la sig.ra Pasqualina Borzacchiello e la sig.ra Giuseppina Lauritano, dipendenti regionale;
4) di delegare il Coordinatore del Gruppo ad assicurare la continuità della composizione dello stesso e le opportune forme di collegamento con l'Autorità Giudiziaria;
5) di richiedere ai Presidenti delle Corti di Appello ed ai Procuratori Generali della Repubblica di Napoli e di Salerno la designazione di rappresentanti dei propri Uffici territoriali per la partecipazione alle attività del Gruppo di che trattasi;
6) di rendere disponibili, attraverso specifiche disposizioni d'ufficio, le risorse necessarie all'operatività del predetto Gruppo, confermando che la partecipazione ai lavori del Gruppo di che trattasi è resa a titolo gratuito e con oneri dei singoli componenti a carico delle amministrazioni di appartenenza (ex art. 8, Accordo di programma ex D.G.R.C. n. 654/2011);

7) di confermare i compiti assegnati al Gruppo in parola con DGRC n. 654/2011, D.D. n. 195/2012, Decreto Commissariale n. 104/2014, D.D. n. 78/2015 e D.D. n.195/2015, con particolare riferimento ai seguenti: a) puntuale trasmissione alla competente Autorità Giudiziaria dei progetti terapeutico riabilitativi alternativi alle REMS, da definirsi entro 30 giorni dall'ingresso della singola persona in REMS o in Articolazione per la tutela della salute in carcere e da aggiornare con frequenza almeno trimestrale; b) inserimento dei predetti progetti nel sistema informativo SMOP, con costante aggiornamento, per quanto di competenza, dei dati richiesti dal predetto sistema relativamente alle persone di competenza; c) coordinamento di un'equipe aziendale multi - professionale, idonea a garantire tutte le attività e le relazioni necessarie per la concreta ed efficiente attuazione dei predetti progetti terapeutico - riabilitativi individuali e per la realizzazione degli interventi finalizzati sia a prevenire l'applicazione delle misure di sicurezza detentive che a favorire le misure alternative richieste dalla legge n. 81/2014;
8) con riferimento agli obiettivi assegnati ai Direttori Generali delle AASSLL con Decreto Commissariale n. 104 del 30.09.2014, di definire, relativamente ai pazienti di propria competenza territoriale, quale indicatore di processo la predisposizione e l'invio alla competente Autorità Giudiziaria, attraverso i DSM, di almeno il 90% dei progetti terapeutico riabilitativi dovuti, e quale indicatore di esito la riduzione del tasso di presenza in REMS rispetto all'anno precedente, valorizzando informaticamente tutte le attività attraverso il sistema informativo SMOP;
9) di trasmettere il presente provvedimento ai Direttori delle AA.SS.LL. Avellino, Benevento, Caserta, Napoli 1 Centro, Napoli 2 Nord, Napoli 3 Sud e Salerno, al Provveditore Regionale dell'Amministrazione Penitenziaria, al Coordinatore responsabile del Laboratorio territoriale di sanità penitenziaria "Eleonora Amato", all'Ufficio Esecuzione Penale Esterna di Napoli, ai Presidenti delle Corti d'Appello di Napoli e Salerno ed ai Procuratori Generali della Repubblica presso le predette Corti d'Appello;
10) di trasmettere lo stesso alla segreteria di Giunta e al BURC ai sensi degli artt. 26 e 27 del D.Lgs. n. 37/2013 per gli adempimenti sulla trasparenza degli atti.

POSTIGLIONE

Decreto Dirigenziale n. 35 del 05/10/2018

Dipartimento 50 - GIUNTA REGIONALE DELLA CAMPANIA

Direzione Generale 4 - DG per la tutela della salute e il coordin. del sist. sanitario regionale

U.O.D. 3 - Assistenza territoriale

Oggetto dell'Atto:

APPROVAZIONE E PUBBLICAZIONE ZONE CARENTI STRAORDINARIE DI PEDIATRIA DI LIBERA SCELTA DELL'ASL DI SALERNO DISTRETTI SANITARI N. 63-64-66 E 67. CON ALLEGATI.

IL DIRIGENTE

PREMESSO :

a. che l'Accordo Collettivo Nazionale per la Disciplina dei Rapporti con i Medici Pediatri di Libera Scelta sancito ai sensi dell'art.8 del D.legs.n.502/92 e s.m.i. , pubblicato sulla G.U. n.208 del 08.09.2009, che all'art.33 comma 1, prevede che la Regione pubblichi l'elenco degli ambiti territoriali carenti di pediatri convenzionati, formalmente individuati con delibera del Direttore Generale dell'Azienda Sanitaria Locale;

VISTO:

a. che il citato ACN prevede che le zone carenti di pediatria siano individuate dalle AA.SS.LL. secondo le modalità in esso previste ed impone, altresì, secondo quanto previsto dall'art. 33, che tali carenze, per consentire l'avvio delle procedure necessarie all'assegnazione, debbano essere pubblicate sul Bollettino Ufficiale;
b. che l'AIR 2015 prevede, all'art. 13, per situazioni particolari e in deroga alle scadenze fissate dall'art. 32 del citato ACN, individuazione delle zone carenti straordinarie di Pediatria di Libera Scelta;

CONSIDERATO :

a. che l' A.S.L. di Salerno ha trasmesso la nota n. 227938 del 27.09.2018 a firma del Commissario Straordinario Dr. Mario Iervolino con la quale si chiede la pubblicazione di cinque zone carenti straordinarie di Pediatria di Libera Scelta per i seguenti Ambiti Territoriali:
    - Cava De' Tirreni – Vietri sul Mare 1 carenza con obbligo di studio nel comune di Cava Distretto Sanitario n. 63;
    - Eboli - Altavilla Silentina – Campagna – Postiglione – Serre - Sicignano degli Alburni 1 carenza con obbligo di studio nel comune di Campagna Distretto Sanitario n.64;
    - Salerno-Pellezzano 2 carenze 1 con obbligo di studio nel comune di Salerno e 1 con obbligo di studio nel comune di Pellezzano Distretto Sanitario n.66;
    - Mercato San Severino – Baronissi – Bracigliano – Calvanico – Fisciano - Siano 1 carenza con obbligo di studio nel comune di Mercato San Severino Distretto Sanitario n. 67;
b. che l'A.S.L. di Salerno ha trasmesso il modello di domanda da utilizzare per la partecipazione all'assegnazione delle suddette zone carenti nonchè il modello di dichiarazione informativa, parti integranti del presente atto, ed ha stabilito che la modulistica deve essere inoltrata in un unico file formato pdf tramite posta elettronica certificata all'indirizzo: assistenzaprimaria@pec.aslsalerno.it;

RITENUTO:

a. di dover pubblicare sul sito internet della Regione Campania nella Sezione Trasparenza – Casa di Vetro le carenze straordinarie di Pediatria di Libera Scelta individuate dall' A.S.L. di Salerno ;

Alla stregua dell'istruttoria compiuta dal funzionario responsabile dell' U.O.D. Assistenza Territoriale nonché dall'espressa dichiarazione di regolarità resa dallo stesso

DECRETA

Per quanto espresso in premessa e che qui si intende integralmente riportato:

1. di prendere atto della nota n. 227938 del 27.09.2018 a firma del Commissario Straordinario dell'ASL di Salerno con la quale si chiede la pubblicazione di cinque zone carenti straordinarie di PLS nei seguenti ambiti:

- Cava De' Tirreni –Vietri sul Mare 1 carenza con obbligo di studio nel comune di Cava Distretto Sanitario n. 63;
- Eboli - Altavilla Silentina – Campagna – Postiglione – Serre - Sicignano degli Alburni 1 carenza con obbligo di studio nel comune di Campagna Distretto Sanitario n.64;
- Salerno-Pellezzano 2 carenze 1 con obbligo di studio nel comune di Salerno e 1 con obbligo di studio nel comune di Pellezzano Distretto Sanitario n.66;
- Mercato San Severino – Baronissi – Bracigliano – Calvanico – Fisciano - Siano 1 carenza con obbligo di studio nel comune di Mercato San Severino Distretto Sanitario n. 67;

2. di stabilire che, ai fini dell'assegnazione degli incarichi, è valida la Graduatoria Regionale definitiva per la Pediatria di Libera Scelta anno 2017 valevole per l'anno 2018 approvata con DD n.23 del 05.12.2017 pubblicata sul Bollettino Ufficiale della Regione Campania n.89 dell'11.12.2017;
3. di fissare entro quindici giorni dalla pubblicazione del presente atto la presentazione delle domande di partecipazione da inviarsi alla Direzione Generale dell'ASL di Salerno utilizzando i modelli allegati al presente atto, parti integranti dello stesso, tramite posta elettronica certificata all'indirizzo assistenzaprimaria@pec.aslsalerno.it;

4. di trasmettere il presente provvedimento all'Ufficio competente per la pubblicazione nella Sezione Trasparenza – Casa di Vetro del sito istituzionale della Regione Campania;

5. di dare idonea informativa a tutte le AA.SS.LL. nonché a tutti gli Ordini Provinciali dei Medici della Regione Campania circa la pubblicazione del presente decreto sul sito internet della Regione Campania.

Avv. Antonio Postiglione

ALLEGATO A

Al Commissario Straordinario dell'ASL Salerno

UOC Assistenza Primaria
assistenzaprimaria@pec.aslsalerno.it

Domanda di assegnazione delle zone carenti straordinarie di Pediatria di Libera Scelta

Il/la sottoscritto/a dott./dott.ssa _____

nato/a a _____ (prov. _____) il _____/_____/_____

codice Fiscale _____

residente nel Comune di _____ (prov. _____) CAP _____

al/alla Via/Corso/P.zza _____ n. _____

a far data dal _____/_____/_____

e residente nel territorio della Regione _____ a far data dal _____/_____/_____

cellulare _____ telefono fisso _____

- laureato/a in _____ il _____/_____/_____

  con voto _____ presso l'Università di _____

- specializzato/a in _____ il _____/_____/_____

  con voto _____ presso l'Università di _____

(biffare un solo item dei seguenti due e compilare solo i relativi campi)

☐ Trasferimento

- ambito attuale di iscrizione _____
- data di iscrizione nell'ambito attuale _____/_____/_____
- data di prima iscrizione quale Medico Pediatra di Libera Scelta _____/_____/_____

☐ Primo incarico

- presente nella vigente graduatoria regionale degli aspiranti ad incarico in _____ posizione

CHIEDE

di partecipare all'assegnazione delle zone carenti straordinarie di Pediatria di Libera Scelta dell'ASL Salerno pubblicate sul BURC n. _____ del _____/_____/_____ .

fonte: http://b

Il/la sottoscritto/a dott./dott.ssa _____

nato/a a _____ (prov. _____) il _____ /_____ /_____

ai sensi degli artt. 46 e 47 del D.P.R. n. 445 del 28/12/2000 e s.m.i. e consapevole della decadenza dai benefici, prevista dall'art. 75, e delle sanzioni penali, previste dall'art. 76, per chi attesta il falso, rilascia dichiarazioni mendaci, forma atti falsi o ne fa uso

DICHIARA

sotto la propria responsabilità che quanto sopra riportato corrisponde al vero.

Autorizza, inoltre, il trattamento dei dati contenuti nella presente dichiarazione e nell'Allegato B, anche con strumenti informatici, per tutte le finalità istituzionali, ai sensi del D.Lgs. 30/06/2003, n. 196 e s.m.i..

Si allega:

- dichiarazione sostitutiva dell'atto di notorietà – Allegato B;
- copia del seguente documento di riconoscimento _____

n° _____ rilasciata da _____ il _____ /_____ /_____

_____ (data)

_____ (firma)

fonte: http://b

ALLEGATO B

DICHIARAZIONE INFORMATIVA

(dichiarazione sostitutiva dell'atto di notorietà)

Il/la sottoscritto/a dott./dott.ssa _____

nato/a a _____ (prov. _____) il _____

e residente nel Comune di _____ (prov. _____) CAP _____

al/alla Via/Corso/P.zza _____ n. _____

iscritto all'Albo dei Medici Chirurghi e degli Odontoiatri della Provincia di _____

ai sensi degli artt. 46 e 47 del D.P.R. n. 445 del 28/12/2000 e s.m.i. e consapevole della decadenza dai benefici, prevista dall'art. 75, e delle sanzioni penali, previste dall'art. 76, per chi attesta il falso, rilascia dichiarazioni mendaci, forma atti falsi o ne fa uso

DICHIARA

sotto la propria responsabilità che quanto di seguito riportato corrisponde al vero.

1. essere/non essere (1) titolare di rapporto di lavoro dipendente a tempo pieno, a tempo definito, a tempo parziale, anche come incarico o supplente, presso soggetti pubblici o privati (2):

Soggetto _____ ore sett. _____

Via _____ Comune di _____

Tipo di rapporto di lavoro _____

Periodo: dal _____

2. essere/non essere (1) titolare di incarico come Medico di Medicina Generale ai sensi dell'ACN 2005 e smi con massimale di n° _____ scelte

Periodo: dal _____

3. essere/non essere (1) titolare di incarico a tempo indeterminato o a tempo determinato (1) come specialista ambulatoriale convenzionato interno: (2)

A.S.L. _____ branca _____ ore sett. _____

A.S.L. _____ branca _____ ore sett. _____

4. essere/non essere (1) iscritto negli elenchi dei medici specialisti convenzionati esterni: (2)

Provincia _____ branca _____

Periodo: dal _____

fonte: http://b

5. essere/non essere (1) titolare di incarico di guardia medica, nella continuità assistenziale o nella emergenza sanitaria territoriale a tempo indeterminato o a tempo determinato (1),

nella Regione _____ o in altra Regione (2):

Regione _____ A.S.L. _____ ore sett. _____

in forma attiva - in forma di disponibilità (1)

6. operare/non operare (1) a qualsiasi titolo in presidi, stabilimenti, istituzioni private convenzionate o accreditate e soggette ad autorizzazione ai sensi dell'art. 43 L. 833/78: (2)

Organismo _____ ore sett. _____

Via _____ Comune di _____

Tipo di attività _____

Tipo di rapporto di lavoro _____

Periodo: dal _____

7. operare/non operare (1) a qualsiasi titolo in presidi, stabilimenti, istituzioni private non convenzionate o non accreditate soggette ad autorizzazione ai sensi dell'art. 43 L.833/78: (2)

Organismo _____ ore sett. _____

Via _____ Comune di _____

Tipo di attività _____

Tipo di rapporto di lavoro _____

Periodo: dal _____

8. svolgere/non svolgere (1) funzioni di medico di fabbrica (2) o di medico competente ai sensi della Legge 626/93:

Azienda _____ ore sett. _____

Via _____ Comune di _____

Periodo: dal _____

9. svolgere/non svolgere (1) per conto dell'INPS o dell'A.S.L. di iscrizione funzioni fiscali nell'ambito territoriale del quale può acquisire scelte: (2)

A.S.L. _____ Comune di _____

Periodo: dal _____

10. fruire/non fruire (1) del trattamento ordinario o per invalidità permanente da parte del fondo di previdenza competente di cui al decreto 14.10.1976 Ministero del Lavoro e della Previdenza Sociale:

Periodo: dal _____

fonte: http://b

11. svolgere/non svolgere (1) altra attività presso soggetti pubblici o privati oltre quelle sopra evidenziate (indicare qualsiasi altro tipo di attività compreso nei punti precedenti; in caso negativo scrive: nessuna)

_____

_____

Periodo: dal _____

12. operare/non operare (1) a qualsiasi titolo a favore di qualsiasi soggetto pubblico (non considerare quanto eventualmente da dichiarare relativamente al rapporto di dipendenza ai nn.1,2,3, o ai rapporti di lavoro convenzionato ai nn.4,5,6):

Soggetto pubblico _____

Via _____ Comune di _____

Tipo di attività _____

Tipo di rapporto di lavoro _____

Periodo: dal _____

13. essere/non essere titolare (1) di trattamento di pensione a carico di: (2)

_____

_____

Periodo: dal _____

14. fruire/non fruire (1) del trattamento di adeguamento automatico della retribuzione o della pensione alle variazioni del costo della vita: (2)

soggetto erogante il trattamento di adeguamento _____

_____

Periodo: dal _____

NOTE _____

_____

_____ _____

(data) (firma)

(1) - cancellare la parte che non interessa

(2) - completare con le notizie richieste, qualora lo spazio non fosse sufficiente utilizzare quello in calce al modello alla voce "NOTE".

fonte: http://b

Decreto Dirigenziale n. 36 del 05/10/2018

Dipartimento 50 - GIUNTA REGIONALE DELLA CAMPANIA

Direzione Generale 4 - DG per la tutela della salute e il coordin. del sist. sanitario regionale

U.O.D. 3 - Assistenza territoriale

Oggetto dell'Atto:

APPROVAZIONE E PUBBLICAZIONE ZONA CARENTE DI PEDIATRIA DI LIBERA SCELTA DELL'ASL DI BENEVENTO DISTRETTO SANITARIO DI SAN GIORGIO DEL SANNIO AMBITO 2. CON ALLEGATO.

IL DIRIGENTE

PREMESSO :

a. che l'Accordo Collettivo Nazionale per la Disciplina dei Rapporti con i Medici Pediatri di Libera Scelta sancito ai sensi dell'art.8 del D.legs.n.502/92 e s.m.i. , pubblicato sulla G.U. n.208 del 08.09.2009, che all'art.33 comma 1, prevede che la Regione pubblichi l'elenco degli ambiti territoriali carenti di pediatri convenzionati, formalmente individuati con delibera del Direttore Generale dell'Azienda Sanitaria Locale;

VISTO:

a. che il citato ACN prevede che le zone carenti di pediatria siano individuate dalle AA.SS.LL. secondo le modalità in esso previste ed impone, altresì, secondo quanto previsto dall'art. 33, che tali carenze, per consentire l'avvio delle procedure necessarie all'assegnazione, debbano essere pubblicate sul Bollettino Ufficiale;

CONSIDERATO :

a. che l' A.S.L. di Benevento ha trasmesso la Delibera del Direttore Generale dr. Franklin Picker . n. 61 dell01.10.2018 con la quale si chiede la pubblicazione di una zona carente di Pediatria di Libera Scelta per il seguente Ambito Territoriale
    - Apice – Buonalbergo – Calvi – Paduli – S. Angelo a Cupolo – San Giorgio del Sannio – San Martino Sannita – San Nazzaro – San Nicola Manfredi – Sant'Arcangelo Trimonte con obbligo di studio nel comune di Sant'Angelo a Cupolo Ambito 2 Distretto di San Giorgio del Sannio;

RITENUTO:

a. di dover pubblicare sul sito internet della Regione Campania nella Sezione Trasparenza – Casa di Vetro la carenza di Pediatria di Libera Scelta individuata dall' A.S.L. di Benevento ;

b. di dover pubblicare altresì il modello di domanda da utilizzare per la partecipazione all'assegnazione delle suddette zone carenti;

Alla stregua dell'istruttoria compiuta dal funzionario responsabile dell' U.O.D. Assistenza Territoriale nonché dall'espressa dichiarazione di regolarità resa dallo stesso

DECRETA

Per quanto espresso in premessa e che qui si intende integralmente riportato:

1. di prendere atto della Delibera del Direttore Generale Dr. Franklin Picker n.61 dell'01.10.2018 a con la quale si chiede la pubblicazione di una zona carente di PLS nel seguente ambito:
    - Apice – Buonalbergo – Calvi – Paduli – S. Angelo a Cupolo – San Giorgio del Sannio – San Martino Sannita – San Nazzaro – San Nicola Manfredi – Sant'Arcangelo Trimonte con obbligo di studio nel comune di Sant'Angelo a Cupolo Ambito 2 Distretto di San Giorgio del Sannio;
2. di stabilire che, ai fini dell'assegnazione degli incarichi, è valida la Graduatoria Regionale definitiva per la Pediatria di Libera Scelta anno 2017 valevole per l'anno 2018 approvata con DD n.23 del 05.12.2017 pubblicata sul Bollettino Ufficiale della Regione Campania n.89 dell'11.12.2017;
3. di fissare entro quindici giorni dalla pubblicazione del presente atto la presentazione delle domande di partecipazione da inviarsi alla Direzione Generale dell'ASL di Benevento utilizzando il modello allegato al presente atto, parte integrante dello stesso,

4. di trasmettere il presente provvedimento all'Ufficio competente per la pubblicazione nella Sezione Trasparenza – Casa di Vetro del sito istituzionale della Regione Campania;

5. di dare idonea informativa a tutte le AA.SS.LL. nonché a tutti gli Ordini Provinciali dei Medici della Regione Campania circa la pubblicazione del presente decreto sul sito internet della Regione Campania.

Avv. Antonio Postiglione

AL DIRETTORE GENERALE DELL' ASL BENEVENTO

Domanda di partecipazione per trasferimento/assegnazione carenza straordinaria/ordinaria dell'ASL di ….....ambito territoriale
PLS.....

…...L.....sottoscritt..... nat.....a.....
il.....residente
a.....Prov.....Via.....c.a.p.....
tel.(fisso).....(celI.).....
C.F.....presente nella graduatoria regionale degli aspiranti agli incarichi di Pediatria di Libera Scelta, pubblicata sul BURC n.....del....., al posto n. con punti.....

CHIEDE

di partecipare per trasferimento/assegnazione della carenza straordinaria/ordinaria per la Pediatria di Libera Scelta, presso l'ASL di..... , Ambito territoriale PLS..... composto dal comune..... Pubblicata sul B.U.R.C.n.....del.....

Atto notorio sottoscritto ai sensi del D.P.R. 445/00 (previsto dall'art. 33, comma 14, dell'Accordo e riportato dall'allegato I dello stesso A.C.N.)

DICHIARA(1)

1. di essere già iscritto negli elenchi della pediatria di libera scelta della Regione Campania A.S.L…….. distretto……dal…….con codice regionale n……(da valere per il trasferimento nell'ambito della Regione Campania).

2. di essere già iscritto negli elenchi della pediatria di libera scelta della Regione …….....…A.S.L…….. distretto……dal…… con codice regionale n……... (da valere per il trasferimento da altra Regione).

3. di essere inserito nella graduatoria unica regionale per la pediatria di libera scelta anno 2017

4. di essere residente nella Regione.....dal.....al.....

5. di essere residente nell'ambito territoriale di.....dal.....al.....

(allo scopo di usufruire dei punteggi previsti al 3° comma, art. 33 del l' A.C.N./2005-testo integrato con l'ACN 29/07/2009.)

Il sottoscritto, consapevole delle responsabilità di natura penale cui va incontro chi rilascia e/o sottoscrive false dichiarazioni (art. 76 D.P.R. 443/00), conferma la veridicità di tutto quanto riportato nella presente domanda. Il sottoscritto allega alla presente:
-Fotocopia del documento di riconoscimento -

Data_____ Firma_____

(1)cancellare la parte che non interessa

fonte: http://burc.regione.campania.it

Allegato I)

DICHIARAZIONE INFORMATIVA (dichiarazione sostitutiva di atto notorio)

Il sottoscritto Dott. ..... .

nato a ..... iL ..... residente in..... .

Via/Piazza ..... n ..... iscritto all'Albo

dei. ..... della Provincia di. ..... . ai sensi e agli effetti dell'art.4? del D.P.R. 28 dicembre 2000, n. 445

Dichiara formalmente di

1. essere/non essere (1) titolare di rapporto di lavoro dipendente a tempo pieno, a tempo definito, a tempo parziale, anche come incarico o supplente, presso soggetti pubblici o privati (2):
   Soggetto ..... ore settimanali ..... .
   Via ..... Comune di. ..... . Tipo di rapporto di lavoro ..... . Periodo:
   daL..... .

2. essere/non essere (1) titolare di incarico come medico di medicina generale ai sensi del relativo Accordo Collettivo Nazionale con massimale di n°..... . scelte Periodo:
   dal ..... .

3. essere/non essere (1) titolare di incarico a tempo indeterminato o a tempo determinato (1) come specialista ambulatoriale convenzionato: (2) A.S. L ..... branca ..... ore sett. ..... . A.S.L..... branca ..... ore sett. ..... .

4. essere/non essere (1) iscritto negli elenchi dei medici specialisti convenzionati esterni: (2)
   Provincia ..... branca ..... . Periodo:
   daL..... .

5. essere/non essere (1) titolare di incarico di guardia medica, nella continuità assistenziale o nella emergenza sanitaria territoriale a tempo indeterminato o a tempo determinato (1), nella Regione ..... o in altra Regione (2): Regione ..... A.S.L ..... ore sett. ..... . in forma attiva -in forma di disponibilità (1)

6. operare/non operare (1) a qualsiasi titolo in presidi, stabilimenti, istituzioni private convenzionate o accreditate e soggette ad autorizzazione ai sensi dell'art.43 L. 833/78: (2)
   Organismo ..... ore sett ..... .
   Via..... Comune di ..... . Tipo di attività ..... . Tipo di rapporto di lavoro ..... . Periodo: daL..... .

7. operare/non operare (1) a qualsiasi titolo in presidi, stabilimenti, istituzioni private non convenzionate o non accreditate soggette ad autorizzazione ai sensi dell'art.43 L.833/78: (2)
   Organismo ..... ore sett. ..... .
   Via ..... Comune di ..... . Tipo di attività... : ..... . Tipo di rapporto di lavoro ..... . Periodo: daL..... .

fonte: http://burc.regione.campania.it

8. svolgere/non svolgere (1) funzioni di medico di fabbrica (2) o di medico competente ai sensi del D.Lgs. 9 aprile 2008, n. 81: Azienda ..... ore sett. ..... .
   Via ..... Comune di. ..... . Periodo:
   daL ..... . svolgere/non svolgere (1) per conto dell'INPS o dell'A.S.L. di iscrizione funzioni fiscali nell'ambito territoriale del quale può acquisire scelte: (2)
   A.S.L..... Comune di. ..... . Periodo:
   daL..... .

9. fruire/non fruire (1) del trattamento ordinario o per invalidità permanente da parte del fondo di previdenza competente di cui al decreto 14.10.1976 Ministero del Lavoro e della Previdenza Sociale: Periodo:
   daL..... .

10. svolgere/non svolgere (1) altra attività presso soggetti pubblici o privati oltre quelle sopra evidenziate (indicare qualsiasi altro tipo di attività compreso nei punti precedenti; in caso negativo scrive: nessuna)

11. Periodo: dal. ..... .

12. operare/non operare (1) a qualsiasi titolo a favore di qualsiasi soggetto pubblico (non considerare quanto eventualmente da dichiarare relativamente al rapporto di dipendenza ai nn.1 ,2,3, o ai rapporti di lavoro convenzionato ai nn.4,5,6): Soggetto pubblico ..... .
    Via ..... Comune di ..... . Tipo di attività ..... . Tipo di rapporto di lavoro: ..... Periodo:
    dal. ..... .

13. essere/non essere titolare (1) di trattamento di pensione a carico di: (2) Periodo:dal.....

14. fruire/non fruire (1) del trattamento di adeguamento automatico della retribuzione o della pensione alle variazioni del costo della vita: (2) soggetto erogante il trattamento di adeguamento .....
    Periodo: dal.....

13. i

Dichiaro che le notizie sopra riportate corrispondono al vero.

data, _____ Firma_____

(1) -cancellare la parte che non interessa

fonte: http://burc.regione.campania.it

Decreto Dirigenziale n. 325 del 08/10/2018

Dipartimento 50 - GIUNTA REGIONALE DELLA CAMPANIA

Direzione Generale 5 - Direzione Generale per le politiche sociali e socio-sanitarie

Oggetto dell'Atto:

AVVISO PUBBLICO "SCUOLA DI COMUNITÀ" POR CAMPANIA FSE 2014-2020 - ASSE 2 - OBIETTIVO SPECIFICO 11 - AZIONE 9.6.5 E OBIETTIVO SPECIFICO 6 - AZIONE 9.1.2 - APPROVAZIONE GRADUATORIA DEFINITIVA E AMMISSIONE A FINANZIAMENTO DELLE PROPOSTE PROGETTUALI.

IL DIRIGENTE

PREMESSO che**:**

- con deliberazione n. 73 del 14 febbraio 2017, la Giunta Regionale della Campania, ha approvato il Protocollo d'Intesa per la realizzazione di azioni nei settori della legalità e sicurezza, prevedendo nell'ambito dell'Asse II, Obiettivo Specifico 11, Azione 9.6.5 del POR Campania FSE 2014/2020, l'avvio di azioni innovative ed integrate che, attraverso la combinazione di attività scolastiche, extrascolastiche, sport e tempo libero, sviluppino nelle nuove generazioni competenze in materia di cittadinanza attiva e democratica, nonché comportamenti responsabili ispirati al rispetto della legalità, anche affiancando le famiglie nella funzione educativa;
- con deliberazione n. 109 del 28 febbraio 2017, la Giunta Regionale della Campania ha promosso, nell'ambito dell'Asse II, Obiettivo Specifico 6, Azione 9.1.2 del POR Campania FSE 2014/2020, in coerenza con la deliberazione di Giunta Regionale n. 761 del 20 dicembre 2016, un avviso pubblico denominato "Scuola di comunità", per la realizzazione di interventi sperimentali per il sostegno alla scolarizzazione di ragazzi appartenenti a famiglie in condizione di svantaggio, residenti in quartieri a rischio di esclusione sociale;
- in attuazione delle su richiamate DGR n. 73/2017 e DGR n. 109/2017, alla luce delle similari finalità programmatiche delle stesse, il Responsabile dell'Obiettivo Specifico 6 del POR Campania FSE 2014/2020 e il Responsabile dell'Obiettivo Specifico 11 del POR Campania FSE 2014/2020 hanno approvato rispettivamente, con D.D. n. 160 del 02/11/2017 e con D.D. n. 68 del 02/11/2017, un Avviso pubblico congiunto, denominato "Scuola di Comunità";
- il suddetto Avviso, finalizzato a diffondere la cultura della legalità e a contrastare la dispersione scolastica attraverso interventi tesi a potenziare l'apprendimento sociale e culturale di giovani, in particolare di quelli appartenenti a nuclei familiari in condizione di svantaggio, ha una dotazione finanziaria complessiva pari a 8.248.000,00 a valere sul POR Campania FSE 2014-2020, Asse 2, Obiettivo Tematico 9, di cui:
    - € 5.248.000,00 nell'ambito dell'Obiettivo specifico 11– Azione 9.6.5;
    - € 3.000.000,00 a valere sull'Obiettivo specifico 6 – Azione 9.1.2;

PREMESSO, altresì, che

- con D.D. n. 4 del 17/01/2018 è stata nominata apposita Commissione di Valutazione, come prescritto dal suindicato Avviso, all'art. 8;
- con nota prot. n. 0318717 del 17/05/2018 la Commissione incaricata della valutazione, a conclusione dei lavori, ha trasmesso al Responsabile Unico del Procedimento, dott.ssa Fortunata Caragliano, le risultanze della propria analisi valutativa;
- con D.D. n 37 del 21/05/2018 l'US Federalismo e dei Sistemi Territoriali e della Sicurezza Integrata ha approvato le risultanze contenute negli atti trasmessi dalla Commissione, dando mandato alla Direzione Generale delle Politiche Sociali (50.05), di provvedere agli adempimenti relativi alla pubblicazione degli atti sul Bollettino Ufficiale della Regione Campania (BURC) e nella sezione del sito istituzionale della Regione dedicata al POR Campania FSE 2014-2020;
- con proprio D.D. n.143 del 21/05/2018, pubblicato sul BURC n. 36 del 21/05/2018, la Direzione Generale per le Politiche Sociali e Socio Sanitarie ha preso atto del D.D. n. 37 del 21/05/2018 dell'US per il Federalismo e dei Sistemi Territoriali e della Sicurezza Integrata ed ha approvato i relativi allegati:
    - elenco dei progetti non ammissibili alla fase di valutazione di merito, con l'indicazione della motivazione di esclusione (Allegato A);
    - graduatoria provvisoria dei progetti ammissibili a finanziamento (Allegato B);
    - elenco provvisorio delle istanze non ammissibili a finanziamento, in quanto non hanno ottenuto un punteggio uguale o superiore alla soglia minima stabilita dal comma 7 dell'art. 8, con l'indicazione a fianco di ciascuna di esse del punteggio attribuito (Allegato C);

CONSIDERATO che

- con D.D. n. 38 del 23/05/2018 l'US Federalismo e dei Sistemi Territoriali e della Sicurezza Integrata, ha rettificato il D.D. 37 del 21/05/2018, a causa di un errore materiale, integrando, di conseguenza, l'allegato A allo stesso "Elenco provvisorio dei progetti non ammissibili alla fase di valutazione di merito, con l'indicazione della motivazione di esclusione";

- con proprio D.D. n. 146 del 24 maggio 2018, pubblicato sul BURC n. 37 del 28/05/2018, la Direzione Generale per le Politiche Sociali e Socio Sanitarie ha preso atto del D.D. n. 38 del 23/05/2018, riapprovando conseguentemente l'Allegato A e confermando quanto altro predisposto nel D.D. n. 143 del 21/05/2018;
- a seguito di tale pubblicazione, sono pervenuti, da parte degli enti proponenti, richieste di riesame in autotutela, e la Commissione di valutazione si è riunita per una nuova fase valutativa, finalizzata al riesame delle proposte in autotutela;
- la suddetta Commissione, terminati i lavori della seconda fase di analisi valutativa, ne ha trasmesso gli esiti al RUP, acquisiti al prot. n. 575897 del 13/09/2018;
- decorsi i termini per i ricorsi amministrativi, ai sensi dell'art. 9 dell'Avviso, si può procedere all'approvazione della graduatoria definitiva e all'ammissione a finanziamento delle proposte progettuali;

TENUTO CONTO che

- con deliberazione n. 306 del 22/05/2018, la Giunta Regionale della Campania nell'ambito dell' "Accordo per il rafforzamento della legalità, della sicurezza e della coesione sociale in Campania" ha programmato risorse complessive pari a €. 4.000.000,00, a valere sull'Azione 9.6.5 del POR Campania FSE 2014/2020, per il finanziamento delle azioni di sostegno alla funzione educativa della famiglia e delle azioni di educazione alla legalità presso le scuole;
- con deliberazione n. 573 del 18/09/2018, la Giunta Regionale della Campania ha approvato l'incremento delle risorse programmate con la deliberazione di Giunta Regionale n. 109 del 28/02/2017, ed ha destinato l'importo pari ad €. 2.300.000,00, a valere del POR Campania FSE 2014-2020, Asse II Inclusione Sociale, Obiettivo Specifico 6 Azione 9.1.2*;* a favore dell'Avviso pubblico denominato "Scuola di comunità";
- le ulteriori risorse programmate dalla deliberazione n. 306 del 22/05/2018, a valere sull'Azione 9.6.5 e le risorse programmate dalla deliberazione n. 573 del 18/09/2018, a valere sull'Azione 9.1.2 del POR Campania FSE 2014/2020 consentono il finanziamento di un numero di progetti ammissibili pari a 80;

CONSIDERATO, altresì, che

- all'esito delle valutazioni delle istanze presentate nei termini dai soggetti del terzo settore, capifila dei partenariati proponenti, effettuate dalla Commissione all'uopo incaricata, nonché delle successive istanze di riesame, risultano attribuiti n. 59 punti a n. 9 potenziali beneficiari che hanno ottenuto il medesimo punteggio finale;

ATTESO che

- l'Avviso pubblico nulla dispone in ordine all'eventuale presenza di ex aequo in graduatoria finale, né sono rinvenibili, allo stato, ulteriori risorse finanziarie che possano garantire il beneficio de quo a tutte le suddette n. 9 istanze, posizionatesi dal n. 73 al n. 81 in graduatoria finale;

RITENUTO

- di dover, pertanto, determinare gli ulteriori 8 beneficiari del finanziamento solo a seguito di un sorteggio pubblico, al quale saranno invitati tutti i rappresentanti legali dei soggetti del terzo settore, che si sono collocati dal n. 73 al n. 81 della graduatoria finale, ossia che hanno ottenuto il punteggio finale di 59 punti;

RITENUTO, inoltre**:**

- di dover prendere atto delle risultanze contenute negli atti trasmessi dalla Commissione al RUP, acquisiti al prot. n. 575897 del 13/09/2018;
- di dover approvare, decorsi i termini per la presentazione dei ricorsi amministrativi, ai sensi dell'art. 9 dell'Avviso, la graduatoria definitiva dei progetti valutati dalla Commissione (All. A/1) e l'elenco delle istanze non ammesse a valutazione, con indicazione dei motivi di esclusione (All. A/2), che formano parte integrante e sostanziale del presente atto;
- di dover ammettere a finanziamento i progetti, di cui all'allegato A/3, che forma parte integrante e sostanziale del presente atto, per un importo complessivo pari ad **€. 13.041.875,21** a valere sul POR Campania FSE 2014-2020, Asse II, Obiettivo Tematico 9, di cui:
  - **€. 8.313.530,01** nell'ambito dell'Obiettivo Specifico 11– **Azione 9.6.5**;
  - **€. 4.728.345,20** nell'ambito dell'Obiettivo Specifico 6 – **Azione 9.1.2**;

- necessario di riservarsi di ammettere a finanziamento ulteriori 8 proposte progettuali presentate dai soggetti del terzo settore, capIfila dei partenariati proponenti, che hanno ottenuto il punteggio finale di 59 punti, solo a seguito di un sorteggio pubblico, al quale saranno invitati tutti i rappresentanti legali degli stessi, collocati dal n. 73 al n. 81 della graduatoria finale;
- di dover dare atto che la pubblicazione del presente decreto sul BURC ha valore di notifica agli interessati;
- di dover stabilire che i beneficiari in elenco devono provvedere, entro 30 giorni dalla pubblicazione del presente atto sul sito istituzionale della Regione Campania, a costituirsi formalmente nella forma dell'ATS (mediante scrittura privata autenticata ai sensi dell'art 48 del D. Lgs. 18 aprile 2016, n. 50), conferendo mandato collettivo speciale con rappresentanza al soggetto del terzo settore, in qualità di mandatario, come prescritto dall'art. 3 dell'Avviso;
- di dover precisare che la sottoscrizione dell'Atto di Concessione è subordinata alla formalizzazione dell'ATS ed alla verifica, effettuata dagli uffici competenti, della regolarità della documentazione propedeutica;

VISTI

- la normativa, nonché le deliberazioni ed i decreti dirigenziali indicati in premessa;
- il Decreto del Presidente della Giunta Regionale n. 272 del 30 dicembre 2016;
- il Decreto del Presidente della Giunta Regionale n. 27 del 24 gennaio 2017;
- la deliberazione di Giunta regionale n. 551 del 04/09/2018 con la quale è stato disposto il conferimento dell'incarico di Direttore della Direzione Generale per le Politiche Sociali e Socio-sanitarie (50.05.00) alla dott.ssa Fortunata Caragliano;
- il D.P.R.G. n. 141 del 05/09/2018, con il quale è stato conferito l'incarico di Direttore Generale per le Politiche Sociali e Socio-sanitarie (50.05.00) alla dott.ssa Fortunata Caragliano;

Alla stregua dell'istruttoria condotta dal Dirigente della Direzione Generale "Direzione Generale per le Politiche Sociali, e Socio-sanitarie" nonché dall'espressa dichiarazione di regolarità resa dal Dirigente medesimo

DECRETA

per tutto quanto espresso in premessa e che qui si intende integralmente riportato:

1. di prendere atto delle risultanze contenute negli atti trasmessi dalla Commissione al RUP, acquisiti al prot. n. 575897 del 13/09/2018;
2. di dover approvare, decorsi i termini per la presentazione dei ricorsi amministrativi, ai sensi dell'art. 9 dell'Avviso, la graduatoria definitiva dei progetti valutati dalla Commissione (All. A/1) e l'elenco delle istanze non ammesse a valutazione, con indicazione dei motivi di esclusione (All. A/2), che formano parte integrante e sostanziale del presente atto;
3. di ammettere a finanziamento i progetti, di cui all'allegato A/3, che forma parte integrante e sostanziale del presente atto, per un importo complessivo pari ad **€. 13.041.875,21** a valere sul POR Campania FSE 2014-2020, Asse II, Obiettivo Tematico 9, di cui:
    a. **€. 8.313.530,01** nell'ambito dell'Obiettivo Specifico 11– **Azione 9.6.5**;
    b. **€. 4.728.345,20** nell'ambito dell'Obiettivo Specifico 6 – **Azione 9.1.2**;
4. di riservarsi di ammettere a finanziamento ulteriori 8 proposte progettuali presentate dai soggetti del terzo settore, capIfila dei partenariati proponenti, che hanno ottenuto il punteggio finale di 59 punti, solo a seguito di un sorteggio pubblico, al quale saranno invitati tutti i rappresentanti legali degli stessi, collocati dal n. 73 al n. 81 della graduatoria finale;
5. di dare atto che la pubblicazione del presente decreto sul BURC ha valore di notifica agli interessati;
6. di stabilire che i beneficiari in elenco devono provvedere, entro 30 giorni dalla pubblicazione del presente atto sul sito istituzionale della Regione Campania, a costituirsi formalmente nella forma dell'ATS (mediante scrittura privata autenticata ai sensi dell'art 48 del D. Lgs. 18 aprile 2016, n. 50), conferendo mandato collettivo speciale con rappresentanza al soggetto del terzo settore, in qualità di mandatario, come prescritto dall'art. 3 dell'Avviso;
7. di precisare che la sottoscrizione dell'Atto di Concessione è subordinata alla formalizzazione dell'ATS ed alla verifica, effettuata dagli uffici competenti, della regolarità della documentazione propedeutica;

8. di rinviare ad un successivo provvedimento l'impegno di spesa delle risorse finanziarie occorrenti a valere dell'Asse II Obiettivo Specifico 6 Azione 9.1.2 del POR Campania FSE 2014-2020, nonché a successivi decreti dirigenziali eventuali ulteriori ammissioni a finanziamento, a seguito della disponibilità di fonti finanziarie aggiuntive;
9. di demandare a successivi atti monocratici ogni ulteriore adempimento amministrativo per l'attuazione del presente decreto dirigenziale;
10. di disporre la pubblicazione del presente atto ai sensi dell'art. 26, comma 1, del decreto legislativo 14 marzo 2013, n. 33;
11. di pubblicare, pertanto, il presente provvedimento, completo dei relativi allegati, sul BURC, sul portale della Regione, nonché sul sito www.fse.regione.campania.it.;
12. di trasmettere il presente provvedimento al Capo di Gabinetto, al Responsabile della Programmazione Unitaria, all'Autorità di Gestione POR Campania FSE 2014/2020, al Direttore dell'US Federalismo e dei Sistemi Territoriali e della Sicurezza Integrata, al BURC e agli uffici competenti per la relativa pubblicazione.

PROG.	N.I.	ALLEGATO A/1 GRADUATORIA DEFINITIVA DEI PROGETTI VALUTATI DALLA COMMISSIONE	PUNTEGGIO
1	91	COOPERATIVA SOCIALE L'ORSA MAGGIORE	82
2	23	CONSORZIO TERZO SETTORE	82
3	42	ASSOCIAZIONE N:E.A. (NAPOLI:EUROPA-AFRICA)	79
4	163	PARSIFAL SOC. COOP.	74
5	31	ASSOCIAZIONE CENTRO STUDI NAPPI	74
6	51	ASSOCIAZIONE CULTURALE OFFICINAE EFESTI	74
7	7	A.P.S. PICCOLI PASSI GRANDI SOGNI	73
8	121 - 172	S.O.S. SOLIDARIETA' ONLUS	73
9	124	ENTE PREMIO SELE D'ORO	72
10	149	ASSOCIAZIONE ANIMA	72
11	9	ASSOCIAZIONE LOGOS FORMAZIONE	71
12	80	COOPERATIVA BAMBU' ONLUS	71
13	159	IL TRAGUARDO S.R.L. IMPRESA SOCIALE	70
14	48	ASSOCIAZIONE TRAPARENTESI ONLUS	70
15	170	FONDAZIONE VALENZI ONLUS	70
16	2	HYPOCRITES	69
17	32	LABOR LIMAE COOPERATIVA SOCIALE	69
18	81	COOP. IL CANGURO	69
19	135	IL QUADRIFOGLIO COOPERATIVA SOCIALE	69
20	148	ASSOCIAZIONE MAESTRI DI STRADA ONLUS	69
21	11	AMI TRAINING S.C.S.	68
22	117	ORATORIO GIOVANNI PAOLO II	68
23	27	ORATORIO SAN VITO MARTIRE	68
24	128 - 154	FANTASIA ONLUS SOCIETA' COOPERATIVA	68
25	72	CONSORZIO GESCO	67
26	54	NOVA SOLIDARIETA'	67
27	120	FONDAZIONE CULTURA & INNOVAZIONE	67
28	92	LA LOCOMOTIVA ONLUS S.C.S.	67
29	17	ASSOCIAZIONE GIOVANI MENTOR	67
30	20 - 126	ASSOCIAZIONE ARZANO 80022	66
31	56	COOP. GIANCARLO SIANI	66
32	111	CENTRO REGINA PACIS	66
33	98	CONSORZIO PROODOS	66
34	162	A.G.E. ACERRA	66
35	13	A.P.S.SANNIOIRPINIA LAB	66
36	71	COOP. TERZO MILLENNIO	65
37	102	COOPERATIVA AGORA' ONLUS	65
38	176	ASSOCIAZIONE PRO HANDICAP ANCHE NOI – SEGRETARIATO SOCIALE ONLUS	65
39	76	PARTENEAPOLIS SOCIETA' COOP.	65
40	118	COOP. SOC. LA RINASCITA	65
41	96	ASSOCIAZIONE VOLONTARI FLEGREI PER L'AMBIENTE	65
42	53	ASSOCIAZIONE DI PROMOZIONE SOCIALE D'ARTE CONTADINA “MICHELE RUSSO”	64
43	64	ASSOCIAZIONE INIZIATIVA SOCIALE AIS SEGUIMI ONLUS	64
44	166	COOPERATIVA ANCHE NOI	64
45	113	STUDIO LEGALE NEL SOCIALE	64
46	41	COOPERATIVA RAGGIO DI SOLE	64
47	171	A.P.S. MUSICALMENTE	64
48	38	COOPERATIVA LA GIOIOSA	63
49	55	YOBEL CONF. COOP.	63
50	144	COOPERATIVA MG MEDIA	63
51	134	AGISCO CONF COOP	63
52	1	ASS.NE PER LA DIFESA E L'ORIENTAMENTO DEI CONSUMATORI ADOC NAPOLI	63
53	28	LA GIRELLA SOCIETA' COOPERATIVA	62
54	93	CONSORZIO CORE	62
55	67	COOPERATIVA SOCIALE ARKE'	62
56	104	PRO LOCO SVILUPPO AGROPOLI	62
57	70 - 86 - 147	ASSOCIAZIONE HELP	62
58	8	IRENE 95 COOPERATIVA SOCIALE	61
59	114	COOPERATIVA SOCIALE ANTIGONE	61
60	130	L'ISOLA DEL SORRISO S.C.S.	61
61	12	OASI IRPINA S.C.S. ONLUS	61

fonte: http://burc.regione.campania.it

PROG.	N.I.	ALLEGATO A/1 GRADUATORIA DEFINITIVA DEI PROGETTI VALUTATI DALLA COMMISSIONE	PUNTEGGIO
62	133	ASSOCIAZIONE AUTISM AID ONLUS	61
63	43	TERRA DI SPERANZA S.C.S.	60
64	19	COOPERATIVA SOCIALE LAB 76	60
65	47	CHILDREN'S MOON	60
66	58	APS CARPE DIEM	60
67	77	CONSORZIO MATRIX COOPERATIVA SOCIALE	60
68	115	COOPERATIVA SOCIALE IL DELFINO	60
69	138	CITTADINANZA ATTIVA CAMPANIA	60
70	158	ERA COOPERATIVA SOCIALE	60
71	137	L.E.S.S. IMPRESA SOCIALE ONLUS	60
72	33	ASSOCIAZIONE SOTT'E 'N COPPA	60
73	52	MA.ORA FAMIGLIA E MINORI ONLUS	59
74	82	SOCIAL OPEN S.C.S.	59
75	88	ENAIP IMPRESA SOCIALE	59
76	89	COOP. BENESSERE	59
77	152	ASSOCIAZIONE COMUNITA' PROMOZIONE SVILUPPO CPS	59
78	100	SALUTE PARTENOPEA S.C.S.	59
79	143	S.C.S. L'UOMO E IL LEGNO	59
80	141	COOP. SOC. FORTURELLA	59
81	190	S.C.S. SPES UNICA	59
82	61	CANTIERE GIOVANI COOP. SOCIALE ONLUS	58
83	109	ASSOCIAZIONE VOLONTARIATO UNITI ONLUS	58
84	6	COOPERATIVA DEMETRA	58
85	140	ASSOCIAZIONE FATTI PER VOLARE ONLUS	58
86	79	COOPERATIVA TANDEM	57
87	179	ASSOCIAZIONE ANOLF NAPOLI	57
88	83	COOPERATIVA SOCIALE ARCA SOCIALE	57
89	25	GABBIANI ONLUS	57
90	155	S.O.S.TENIAMO S.C.S.	57
91	167	LEGAMBIENTE CAMPANIA ONLUS	57
92	26	ISTITUTO SALESIANO MENICHINI	57
93	73	IRIS COOPERATIVA ONLUS	57
94	34	ASSOCIAZIONE SCUOLA PROGETTO FUTURO E VOLONTARIATO	56
95	142	ASSOCIAZIONE AVDA LO SCIVOLO	56
96	161	PRO-VITAE 2013 COOPERATIVA SOCIALE ONLUS	56
97	122	COOPERATIVA SOCIALE NOVELLA AURORA	56
98	50	ASSOCIAZIONE SICURAMENTE AMICI	56
99	63	S.C.S. ISOLA CHE C'E'	56
100	90	NADIR COOPERATIVA SOCIALE	56
101	187	SCACCO MATTO S.C.S.	56
102	125	AGROPOLI ONLUS SOC. COOPERATIVA	55
103	69	CONSORZIO CCSS CAMPANIA DI SOLIDARIETA' SOCIALE	55
104	106	FOND.NE ITSBACT IST.SUP.TECNICHE INNOVATIVE BENI E ATTIVITA' CULTURALI	55
105	99	COOPERATIVA SOCIALE FILI D'ERBA	55
106	68	COOP. SOC. PIANETI DIVERSI	55
107	157	ASSOCIAZIONE EXTRAMOENIA	55
108	185	CITTA' IRENE SOC. COOP.	55
109	45	GRUPPO LOGOS	55
110	108	COOPERATIVA CASA DELLA VITA ONLUS	55
111	165	ASSOCIAZIONE GIOVANNI PAOLO II	55
112	59	C.S. INSIEME A PIAZZA SAN GIOVANNI	55
113	66	A.P.S. KAIROS PSICOLOGIA	55
114	160	SOCIETA' COOPERATIVA OCCHIO MAGICO	55
115	175	FRATERNITA MISERICORDIA DI MONTELLA	53
116	65	UN FIORE PER LA VITA SOC. COOP.	52
117	24 - 94 - 95	MONDO IN CAMMINO	51
118	169	EDERA ONLUS COOPERATIVA SOCIALE	49
119	87	SENEXUS S.C.S.	48
120	132	IL QUADRIFOGLIO 2012 COOPERATIVA SOCIALE	46
121	35	ASSOCIAZIONE NEMETON ONLUS	43
122	5	SOCIETA' COOPERATIVA ALITER	42
123	184	S.C.S. A.S.D. ONLUS	28

fonte: http://burc.regione.campania.it

ALLEGATO A/2
ELENCO DEI PROGETTI NON AMMESSI A VALUTAZIONE

PROG.	N.I.	SOGGETTO CAPOFILA DEL PARTENARIATO	MOTIVI DI ESCLUSIONE DALLA FASE DI VALUTAZIONE
1	**3**	ASSOUTENTI CAMPANIA	A seguito della richiesta di riesame, si conferma l'esclusione ai sensi dell' art. 3, comma 2, punto 1
2	**4**	ASSOCIAZIONE AGENZIA ARCIPELAGO ONLUS	A seguito della richiesta di riesame, si conferma l'esclusione ai sensi dell'art. 2, comma 2, lettera a)
3	**10**	ASSOCIAZIONE PARCO CITTA'	A seguito della richiesta di riesame, si conferma l'esclusione ai sensi degli art. 3, comma 2, punto 1 E art. 3, comma 5
4	**14**	ENDAS REGIONE CAMPANIA	art. 4, comma 2, punto 3
5	**15**	APS FONDAZIONE CUCINIELLO	art. 3, comma 2, punto 2
6	**16**	ASSOCIAZIONE COMITATO FABBRO 2001	art. 7, comma 4, punto 4
7	**18**	CSL COSTELLANDIA ONLUS	art. 3, comma 5
8	**21**	GRUPPO ARCHEOLOGICO TERRAMARE 3000	art. 3, comma 2, punto 2
9	**22 - 78 - 177**	ECO S.C.S. ONLUS	art. 3, comma 2, punto 2
10	**29**	LA GOCCIA A.R.L. S.C.S.	art. 3, comma 5
11	**30**	A.P.S. PUNTO E A CAPO	art. 3, comma 5
12	**36**	ASSOCIAZIONE SOLO DONNE ROSANNA	art. 3, comma 5
13	**37**	ASSOCIAZIONE ITINERARI	A seguito della richiesta di riesame, si conferma l'esclusione ai sensi dell'art. 7 commi 4 e 7
14	**39**	MIDUAM COOPERATIVA SOCIALE	A seguito della richiesta di riesame, si conferma l'esclusione ai sensi dell'art. 3, comma 2, punto 2
15	**40**	FONDAZIONE ALFONSO GATTO	art. 7 commi 4 e 7
16	**44**	COOPERATIVA SOCIALE LEONARDO	art. 7, comma 4, punto 6
17	**46**	COOPERATIVA SOCIALE MAMRE' ONLUS	art. 3, comma 5
18	**49**	SCS OPERA ONLUS SPA	art. 7, comma 4, punto 4
19	**57- 180 - 181**	ASSOCIAZIONE C.A.R.A.C.A.S.	art. 3, comma 2, punto 1 art. 4, comma 2, punto 3
20	**60**	CONFRATERNITA MISERICORDIA CHIUSANO SAN DOMENICO	art. 3, comma 5
21	**62**	COOPERATIVA SOCIALE FORM.A.P.	art. 3, comma 2, punto 2
22	**74**	A.I.D.O. S.C.S.	A seguito della richiesta di riesame, si conferma l'esclusione ai sensi dell'art. 3, comma 2, punto 2
23	**75**	IL GIRASOLE S.C.S.	A seguito della richiesta di riesame, si conferma l'esclusione ai sensi dell'art. 7, comma 4, punto 4
24	**84**	INTRA – COOPERATIVA SOCIALE ONLUS	art. 2, comma 2, lettera a)
25	**85**	GUNAIKES COOPERATIVA SOCIALE	art. 3, comma 5
26	**97**	SOCIETA' COOPERATIVA LA CONCHIGLIA	art. 7, comma 4, punto 4
27	**101**	ASSOCIAZIONE PROGETTO PACE ONLUS	art. 7, comma 5
28	**103**	G.I.G.A. S.C.S. ONLUS	art. 2, comma 2, lettera a)
29	**105**	COMUNITA' INCONTRO ONLUS	art. 3, comma 2, punto 2 art. 3, comma 5 art. 7, comma 4, punti 4 e 5 - art. 4, comma 2, punto 3
30	**107**	ASSOCIAZIONE U.L.I.V.O.	art. 2, comma 2, lettera a)
31	**110**	ASSOCIAZIONE GENITORI PER SEMPRE	A seguito della richiesta di riesame, si conferma l'esclusione ai sensi art. 3, comma 5
32	**112**	APS CENTRO TURISTICO GIOVANILE TURMED	art. 3, comma 5
33	**116**	EUROSERVICE COOPERATIVA SOCIALE	A seguito della richiesta di riesame, si conferma l'esclusione ai sensi dell'art. 7, comma 4, punto 4
34	**119**	FLORA S.C.S.	A seguito della richiesta di riesame, si conferma l'esclusione ai sensi degli art. 7, comma 4, punto 3 E art. 7, comma 7
35	**123**	DOMI GROUP COOPERATIVA SOCIALE	A seguito della richiesta di riesame, si conferma l'esclusione ai sensi art. 7, comma 4, punto 3

fonte: http://burc.regione.campania.it

ALLEGATO A/2
ELENCO DEI PROGETTI NON AMMESSI A VALUTAZIONE

PROG.	N.I.	SOGGETTO CAPOFILA DEL PARTENARIATO	MOTIVI DI ESCLUSIONE DALLA FASE DI VALUTAZIONE
36	**127**	ASSOCIAZIONE FORMLAND	art. 3, comma 2, punto 2
37	**129**	ASSOCIAZIONE ARCOBALENO	art. 3, comma 5 art. 2, comma 2, lettera a)
38	**131**	ASSOCIAZIONE RITA ADRIA - G. SIANI ONLUS	art. 2, comma 2, lettera a) art. 7, comma 4, punto 1
39	**136**	S.C.S. L'ABBRACCIO	art. 3, comma 5
40	**139**	FONDAZIONE RIONE SANITA'	art. 3, comma 5
41	**145**	ISTUTUTO SUOR ORSOLA BENINCASA ONLUS	art. 3, comma 2, punto 2
42	**146**	AGRO PROGRESSO AMBIENTE	art. 4, comma 2, punto 3 art. 3, comma 5
43	**150**	COOPERATIVA SOCIALE IL GIGLIO	art. 4, comma 2, punto 3
44	**151**	PERCORSI PER CRESCERE ONLUS	art. 2, comma 2, lettera a)
45	**153**	PROGETTO_2000 S.C.S.	art. 2, comma 2, lettera a)
46	**156**	ASSOCIAZIONE L'ABBRACCIO ONLUS	art. 7, comma 4, punto 4
47	**164**	AIAS PENISOLA SORRENTINA ONLUS	art. 7, comma 4, punto 1,3
48	**168**	PRO LOCO CUSANESE	A seguito della richiesta di riesame, si conferma l'esclusione ai sensi degli art. 2, comma 2, lettera a) e art. 7 comma 4 punto 6
49	**173**	VENERE S.C.S.	art. 3, comma 5
50	**174**	APS OSSERVATORIO SUI MINORI	art. 2, comma 2, lettera a)
51	**178**	CSM SERVICE S.C.S.	A seguito della richiesta di riesame, si conferma l'esclusione ai sensi dell'art. 2, comma 2, lettera a)
52	**182**	FORMAZIONE E SOCIETA' SCS	A seguito della richiesta di riesame, si conferma l'esclusione ai sensi dell'art. 2, comma 2, lettera a)
53	**183 - 186**	ASSOCIAZIONE CONSORZIO DELL'AGRO ONLUS	art. 3, comma 5
54	**188 - 200**	ASSO.GIO.CA. ASSOCIAZIONE GIOVENTU' CATTOLICA	art. 4, comma 2, punto 3 art. 7, comma 4, punto 6
55	**189**	CONSORZIO LA RADA S.C.S.	art. 4, comma 2, punto 3
56	**191**	ACLI NAPOLI	art. 3, comma 2, punto 2
57	**192 - 196 -199**	OSCOM ONLUS	art. 7, comma 1
58	**193**	ASSOCIAZIONE SAREMO ALBERI LIBROTECA	art. 7, comma 1
59	**194**	ETHNOS CLUB ASSOCIAZIONE CULTURALE	art. 7, comma 1
60	**195**	LA CITTA' DELLA LUNA COOPERATIVA SOCIALE	art. 7, comma 1
61	**197**	ASSOCIAZIONE MEDIA COUNSELING ONLUS	art. 7, comma 1
62	**198**	CENTRO NAZIONALE SPORTIVO FIAMMA CAMPANIA	art. 7, comma 1
63	**201**	ASSOCIAZIONE IL PICCHIO	art. 7, comma 1

fonte: http://burc.regione.campania.it

PROG.	N.I.	ALLEGATO A/3 ELENCO DEI PROGETTI AMMESSI A FINANZIAMENTO	PUNTEGGIO	IMPORTO AMMESSO
1	91	COOPERATIVA SOCIALE L'ORSA MAGGIORE	82	€ 183.000,00
2	23	CONSORZIO TERZO SETTORE	82	€ 183.000,00
3	42	ASSOCIAZIONE N:E.A. (NAPOLI:EUROPA-AFRICA)	79	€ 181.596,00
4	163	PARSIFAL SOC. COOP.	74	€ 183.000,00
5	31	ASSOCIAZIONE CENTRO STUDI NAPPI	74	€ 183.000,00
6	51	ASSOCIAZIONE CULTURALE OFFICINAE EFESTI	74	€ 183.000,00
7	7	A.P.S. PICCOLI PASSI GRANDI SOGNI	73	€ 183.000,00
8	121 - 172	S.O.S. SOLIDARIETA' ONLUS	73	€ 182.300,00
9	124	ENTE PREMIO SELE D'ORO	72	€ 183.000,00
10	149	ASSOCIAZIONE ANIMA	72	€ 183.000,00
11	9	ASSOCIAZIONE LOGOS FORMAZIONE	71	€ 183.000,00
12	80	COOPERATIVA BAMBU' ONLUS	71	€ 183.000,00
13	159	IL TRAGUARDO S.R.L. IMPRESA SOCIALE	70	€ 183.000,00
14	48	ASSOCIAZIONE TRAPARENTESI ONLUS	70	€ 182.990,00
15	170	FONDAZIONE VALENZI ONLUS	70	€ 183.000,00
16	2	HYPOCRITES	69	€ 183.000,00
17	32	LABOR LIMAE COOPERATIVA SOCIALE	69	€ 183.000,00
18	81	COOP. IL CANGURO	69	€ 183.000,00
19	135	IL QUADRIFOGLIO COOPERATIVA SOCIALE	69	€ 183.000,00
20	148	ASSOCIAZIONE MAESTRI DI STRADA ONLUS	69	€ 183.000,00
21	11	AMI TRAINING S.C.S.	68	€ 183.000,00
22	117	ORATORIO GIOVANNI PAOLO II	68	€ 183.000,00
23	27	ORATORIO SAN VITO MARTIRE	68	€ 182.900,00
24	128 - 154	FANTASIA ONLUS SOCIETA' COOPERATIVA	68	€ 179.700,00
25	72	CONSORZIO GESCO	67	€ 183.000,00
26	54	NOVA SOLIDARIETA'	67	€ 183.000,00
27	120	FONDAZIONE CULTURA & INNOVAZIONE	67	€ 182.988,48
28	92	LA LOCOMOTIVA ONLUS S.C.S.	67	€ 181.994,50
29	17	ASSOCIAZIONE GIOVANI MENTOR	67	€ 160.000,00
30	20 - 126	ASSOCIAZIONE ARZANO 80022	66	€ 183.000,00
31	56	COOP. GIANCARLO SIANI	66	€ 183.000,00
32	111	CENTRO REGINA PACIS	66	€ 183.000,00
33	98	CONSORZIO PROODOS	66	€ 183.000,00
34	162	A.G.E. ACERRA	66	€ 183.000,00
35	13	A.P.S.SANNIOIRPINIA LAB	66	€ 160.000,00
36	71	COOP. TERZO MILLENNIO	65	€ 183.000,00
37	102	COOPERATIVA AGORA' ONLUS	65	€ 183.000,00
38	176	ASSOCIAZIONE PRO HANDICAP ANCHE NOI – SEGRETARIATO SOCIALE ONLUS	65	€ 183.000,00
39	76	PARTENEAPOLIS SOCIETA' COOP.	65	€ 182.960,00
40	118	COOP. SOC. LA RINASCITA	65	€ 181.490,00
41	96	ASSOCIAZIONE VOLONTARI FLEGREI PER L'AMBIENTE	65	€ 171.500,00
42	53	ASSOCIAZIONE DI PROMOZIONE SOCIALE D'ARTE CONTADINA “MICHELE RUSSO”	64	€ 183.000,00
43	64	ASSOCIAZIONE INIZIATIVA SOCIALE AIS SEGUIMI ONLUS	64	€ 183.000,00
44	166	COOPERATIVA ANCHE NOI	64	€ 183.000,00
45	113	STUDIO LEGALE NEL SOCIALE	64	€ 183.000,00
46	41	COOPERATIVA RAGGIO DI SOLE	64	€ 183.000,00
47	171	A.P.S. MUSICALMENTE	64	€ 182.500,00
48	38	COOPERATIVA LA GIOIOSA	63	€ 180.827,00
49	55	YOBEL CONF. COOP.	63	€ 183.000,00
50	144	COOPERATIVA MG MEDIA	63	€ 183.000,00
51	134	AGISCO CONF COOP	63	€ 183.000,00
52	1	ASS.NE PER LA DIFESA E L'ORIENTAMENTO DEI CONSUMATORI ADOC NAPOLI	63	€ 183.000,00
53	28	LA GIRELLA SOCIETA' COOPERATIVA	62	€ 183.000,00
54	93	CONSORZIO CORE	62	€ 183.000,00
55	67	COOPERATIVA SOCIALE ARKE'	62	€ 181.429,23
56	104	PRO LOCO SVILUPPO AGROPOLI	62	€ 160.400,00
57	70 - 86 - 147	ASSOCIAZIONE HELP	62	€ 183.000,00
58	8	IRENE 95 COOPERATIVA SOCIALE	61	€ 183.000,00
59	114	COOPERATIVA SOCIALE ANTIGONE	61	€ 183.000,00
60	130	L'ISOLA DEL SORRISO S.C.S.	61	€ 183.000,00
61	12	OASI IRPINA S.C.S. ONLUS	61	€ 183.000,00
62	133	ASSOCIAZIONE AUTISM AID ONLUS	61	€ 183.000,00
63	43	TERRA DI SPERANZA S.C.S.	60	€ 183.000,00
64	19	COOPERATIVA SOCIALE LAB 76	60	€ 183.000,00
65	47	CHILDREN'S MOON	60	€ 183.000,00
66	58	APS CARPE DIEM	60	€ 183.000,00
67	77	CONSORZIO MATRIX COOPERATIVA SOCIALE	60	€ 183.000,00
68	115	COOPERATIVA SOCIALE IL DELFINO	60	€ 183.000,00
69	138	CITTADINANZA ATTIVA CAMPANIA	60	€ 183.000,00
70	158	ERA COOPERATIVA SOCIALE	60	€ 183.000,00
71	137	L.E.S.S. IMPRESA SOCIALE ONLUS	60	€ 141.300,00
72	33	ASSOCIAZIONE SOTT'E 'N COPPA	60	€ 183.000,00
			TOTALE	€ 13.041.875,21

fonte: http://burc.regione.campania.it

Decreto Dirigenziale n. 319 del 04/10/2018

Dipartimento 50 - GIUNTA REGIONALE DELLA CAMPANIA

Direzione Generale 5 - Direzione Generale per le politiche sociali e socio-sanitarie

Oggetto dell'Atto:

CONFORMITA' DELLA II ANNUALITA' DEL PIANO DI ZONA RELATIVO AL TRIENNIO 2016 - 2018 PRESENTATO DALL'AMBITO TERRITORIALE N27 - CASTELLAMMARE DI STABIA.

IL DIRIGENTE

PREMESSO

- che l'art. 21 della L.R. 11/2007 disciplina il Piano di Zona di Ambito territoriale come lo strumento in cui è contenuta la programmazione sociale di Ambito, da realizzare attraverso l'utilizzo del fondo unico di Ambito, finalizzato a conseguire gli obiettivi previsti dalla legge regionale;
- che, in base a quanto previsto dall'art. 8 della L.R. 11/2007, la Regione verifica la conformità dei piani sociali d'ambito con il piano sociale regionale e con gli indirizzi per la redazione e la presentazione dei piani;
- che la Regione Campania ha approvato con Deliberazione n. 869 del 29/12/2015 il III Piano Sociale Regionale per il triennio 2016-2018;
- che tale Piano prevede, nel paragrafo relativo alle "Procedure per la presentazione dei Piani di Zona" che il Dirigente della struttura regionale competente emani delle indicazioni operative in cui vengono riportate le procedure di dettaglio per la presentazione dei Piani di Zona triennali;
- che con Decreto dirigenziale n. 169 del 09/11/2017 e s.m.i. sono state approvate le indicazioni operative per la presentazione dell'aggiornamento per la II annualità dei Piani di Zona triennali, in applicazione al III PSR 2016-2018 ed è stato effettuato il riparto agli Ambiti territoriali del FNPS per l'anno 2017 e dei Fondi regionali ex L.R. 11/07 ed ex L.R. 23/2017, art. 7, comma q;

CONSIDERATO

- che l'Ambito Territoriale N27 – Castellammare di Stabia ha presentato l'aggiornamento relativo alla II annualità del Piano di Zona del triennio 2016 – 2018 entro il termine stabilito del 31/01/2018;
- che gli uffici regionali compiuta l'attività istruttoria hanno segnalato all'Ambito S08 le difformità relative al Piano di Zona presentato, come previsto dall'art. 21 della L.R. 11/2007, con nota prot. reg. 171142 del 15/03/2018;
- che l'Ambito N27 ha trasmesso le integrazioni documentali richieste, per cui il Piano di Zona presentato da tale Ambito può essere dichiarato conforme al Piano Sociale Regionale e alle indicazioni operative;

VISTI

- la L.R. 11/2007;
- la deliberazione n. 869 del 29/12/2015;
- il decreto dirigenziale n. 169 del 09/11/2017 e s.m.i.;
- la D.G.R. n. 551 del 04/09/2018 che dispone il conferimento dell'incarico alla dott.ssa Fortunata Caragliano di Direttore Generale per le Politiche Sociali e Socio-Sanitarie;
- il D.P.G.R. n. 141 del 05/09/2018 di conferimento dell'incarico alla dott.ssa Fortunata Caragliano di Direttore Generale per le Politiche Sociali e Socio-Sanitarie;

Alla stregua dell'istruttoria compiuta dagli uffici della Direzione Generale per le Politiche Sociali e Socio-Sanitarie, nonché dall'espressa dichiarazione di regolarità resa dal Direttore Generale della medesima Direzione

DECRETA

per le motivazioni espresse in premessa e che qui si intendono integralmente riportate:

- di attestare la conformità al Piano Sociale Regionale e alle indicazioni operative dell'aggiornamento del Piano di Zona per la II annualità del triennio 2016-2018 presentato dall'Ambito territoriale N27 – Castellammare di Stabia;
- di trasmettere il presente atto all' Ambito interessato;
- di trasmettere il presente atto alla Segreteria di Giunta per la registrazione ed al B.U.R.C. per la pubblicazione.

Decreto Dirigenziale n. 61 del 04/10/2018

Dipartimento 50 - GIUNTA REGIONALE DELLA CAMPANIA

Direzione Generale 17 - DIREZ. GENER. CICLO INTEG. DELLE ACQUE E DEI RIFIUTI, VALUTAZ E AUTORIZ AMB

U.O.D. 5 - Autorizzazioni ambientali e rifiuti Avellino

Oggetto dell'Atto:

AUTORIZZAZIONE SPEDIZIONE TRANSFRONTALIERA DI RIFIUTI AI SENSI DEL REGOLAMENTO CE N. 1013/2006 - NOTIFICATORE: ENKI SRL - CODICE CER 19 12 12 - NOTIFICA IT009088 - D.D. N. 45 DEL 09/08/2018- AUTORIZZAZIONE - SECONDA QUOTA.

IL DIRIGENTE

PREMESSO CHE:

- il Regolamento CE n. 1013/06 del Parlamento Europeo e del Consiglio, relativamente alle spedizioni di rifiuti del 14/06/2006, istituisce le procedure e i regimi di controllo per le spedizioni di rifiuti in funzione dell'origine, della destinazione ed itinerario di spedizione, del tipo di rifiuti spediti e del tipo di trattamento da applicare ai rifiuti nel luogo di destinazione;
- il Regolamento di cui sopra, si applica alle spedizioni di rifiuti effettuate sia all'interno dell'Unione Europea, che in entrata e/o uscita dalla stessa, nonché alle spedizioni di rifiuti tra Stati membri ma che transitano in uno o più Stati terzi ed, infine, alle spedizioni di rifiuti tra Paesi terzi ma che transitano in uno o più Stati membri;
- tale Regolamento sostituisce la precedente disciplina dettata dal Regolamento (CEE) n. 259/93 del Consiglio del 01/02/1993, relativo alla sorveglianza ed al controllo delle spedizioni di rifiuti all'interno della Comunità, nonché in entrata ed in uscita dal suo territorio, per cui i riferimenti normativi all'abrogato Regolamento, devono intendersi quali richiami al nuovo Regolamento CE n. 1013/06:
- il D.M. di cui al punto 3 art. 194 D.Lgs 152/06 e s.m.i., relativamente ai criteri per il calcolo delle garanzie finanziarie da prestare per le spedizioni di rifiuti alle spese amministrative, poste a carico dei notificatori, alle specifiche modalità di trasporto dei rifiuti di cui al comma 2 del D.Lgs. 152/06 art. 194, non è stato ancora emanato per cui si applica ancora il D.M. 370/98;
- l'art. 196, c. 1 lettera f del D.Lgs. n. 152/06, attribuisce alle Regioni la competenza in materia di spedizioni transfrontaliere di rifiuti;
- la Regione Campania, con Delibera n. 852 del 12/03/1999, ha disciplinato la sorveglianza ed il controllo per le spedizioni di cui al D.M. n. 370/98.

VISTO:

- la nota del 06/06/2017 prot. n. EK-2017-332 acquisita agli atti al prot. n. 404570 del 09/06/2017 con cui la Enki s.r.l., in qualità di notificatore, ha chiesto il rilascio dei modelli 1A e 1B, allegando ai sensi del D.M. 370/98 la ricevuta di versamento di € 129,11 a favore della Regione Campania per "diritti amministrativi" per il rilascio dei moduli di notifica e di movimento e per le attività di sorveglianza e controllo, per ogni notifica relativo ad un massimo di cinque trasporti;
- la nota prot. n. 409979 del 13/06/2017, con cui questa UOD ha rilasciato i rispettivi modelli 1A e 1B IT009088;
- la successiva acquisita agli atti al n. 467457 del 06/07/2017, con cui la Enki srl ha trasmesso a questa UOD, quale Autorità di spedizione, la notifica generale IT009088, per l'autorizzazione alla spedizione transfrontaliera dei rifiuti non pericolosi, individuati con il codice C.E.R. 19 12 12, denominati altri rifiuti, compresi materiali misti prodotti dal trattamento meccanico dei rifiuti, diversi da quelli di cui alla voce 19 12 11, destinati all'operazione di smaltimento D1, individuati per un quantitativo totale previsto di 10.000 tonnellate di rifiuti destinati alle operazioni di smaltimento D1 presso lo stabilimento LENA AMBIENTE – GESTAO DE RESIDUOS S.A. HERDADE DO MONTINHO, junto à EN 122 PT 7800-001 BEJA (Portogallo);
- la nota prot. n. 472341 del 10/07/2017, con cui la scrivente UOD informava la Enki srl, quale notificatore, sull'elenco degli impianti presenti sul territorio, sufficienti a smaltire i rifiuti identificati con il codice CER 19 12 12;
- con successiva nota acquisita agli atti al prot. n. 488353 del 14/07/2017, la Enki srl informava questa UOD sulle motivazioni che hanno portato la stessa alla richiesta di smaltimento verso i paesi appartenenti alla UE, ossia sulla non sufficiente capacità degli impianti presenti sul territorio nazionale a garantire i quantitativi all'interno di un lasso temporale definito;

- la nota pec del 18/09/2018, qui assunta al prot. n. 586685 del 19/09/2018, con la quale la soc. Enki srl, chiedeva l'autorizzazione per l'inserimento di altro vettore nella notifica IT 009088, autorizzazione peraltro rilasciata dalla scrivente Autorità di Spedizione con nota prot. n. 590379 del 20/09/2018;

RILEVATO CHE:

- tale notifica generale è composta dal documento di notifica e di movimento, di cui agli allegati 1A e 1B del Regolamento CE 1013/2006, e da un dossier contenente le informazioni ed i documenti di cui all'allegato II del citato Regolamento, tra i quali:

a) contratto per lo smaltimento dei rifiuti notificati, stipulato tra la Enki srl (esportatore/notificatore) e la DE.FI.AM. Srl (produttore) e la Lena Ambiente – Gestao de Residuos S.A. Herdade do Montinho, junto à EN 122 Pt 7800-001 Beja - Portogallo (destinatario dei rifiuti);

b) autorizzazione n. S070715-201712 DRES.DGIR DRES-SGIR.00101.2017 all'utilizzo dei rifiuti notificati di cui al codice C.E.R. 19 12 12, rilasciata dall'Autorità Portoghese alla Soc. Lena Ambiente – Gestao de Residuos S.A. Herdade do Montinho, junto à EN 122 Pt 7800-001 Beja – (Portogallo) fino al 07/12/2018, come riportato dal documento di notifica 1A;

c) il seguente itinerario del percorso relativo alla spedizione dei rifiuti:

Luogo (site)	Direzione (direction)	Strada/e (route)	Stato (country)	Modalità
Serino (I)	Napoli (I)	A2/E841/A30/A16/E 842/A3	Italia/Italy	Stada/Road
Napoli (I)	La Spezia (I)	Mare/Sea	Italia/Italy	Mare/Sea
La Spezia (I)	Fos sur Mer (FR)	Mare/Sea	Italia/Italy Francia/France	Mare/Sea
Fos sur Mer (FR)	Valencia (ES)	Mare/Sea	Francia/France Spagna/Spain	Mare/Sea
Valencia (ES)	Sines (PT)	Mare/Sea	Spagna/Spain Portogallo/Portugal	Mare/Sea
Sines (PT)	Beja (PT)	A26/N121 – IP8 – IP2	Portogallo/Portugal	Strada/Road

- questa UOD con prot. n. 584119 del 05/09/2017, ha provveduto a trasmettere all'Autorità di destinazione Portoghese (*Competent Destination Authority*) – Agencia Portuguesa do ambiente Rua da Murgueira, 9/9A Zambujal Apartado 7586 PT (Portogallo) – 2611-865 Amadora Sig./Mr Pedro Santana, all'Autorità di Transito Francese – Ministere de l'ecologie, du developpment durable et de l'energie – Pole National -des – Transferts – Transfrontaliers des – dechetes (PTTD) – 2, rue Augustin Fresnel CS 95038 57071 – Metz Cedex 03 – FRANCE e all'Autorità Spagnola Subdireccion General de Produccion y Consumo Sostenibles Direccion General de Calidad y Evalucion Ambiental Ministerio de Medio Ambiente y Medio Rural y Marino Plaza de San Juan de La Cruz, s/n Es – 28071 Madrid il modello di notifica e quello di movimentazione IT009088, nonché il relativo dossier presentato dalla Enki srl, informando, altresì, il notificatore dell'avvenuta trasmissione;

- la DE.FI.AM. Srl (produttore), è il gestore dell'impianto sito in Serino (Av) per il quale, con D.D. AIA n.125 del 19/12/2016 art. 208 D.Lgs. n. 152/2006, è stato autorizzato all'esercizio del Trattamento e Stoccaggio di rifiuti pericolosi e non pericolosi.

PRESO ATTO CHE:

- l'Autorità Portoghese, competente di destino, ha fatto pervenire, a questa UOD, il proprio assenso per la spedizione di rifiuti di cui alla notifica IT 009088, fissando la data di scadenza al 07/12/2018, acquisito agli atti in data 19/02/2018 al prot. n. 113336, e per il tramite della Enki srl, il documento di notifica, (1A) compilato in originale, mancante del relativo documento di movimento (1B), anch'esso in originale;

- con nota prot. n.117115 del 20/02/018, questa UOD avendo chiesto alla ENKI Srl chiarimenti in merito al documento di movimento in originale 1B, la stessa, con nota del 19/03/2018, acquisita agli atti prot. n. 182811 del 20/03/2018, ha trasmesso la denuncia di smarrimento del documento di movimento 1B IT009088, effettuata presso la Legione Carabinieri Lombardia Tenenza di Bollate (MI) in data 19/03/2018 e dichiarazione di conformità all'originale del documento di movimento 1B IT 009088, autenticata dal notaio Dott. Alfonso Colombo;

- che le Autorità di Transito, dei Paesi sopra riportati (Francia e Spagna), non hanno allo stato sollevato alcuna obiezione, e pertanto essendo trascorsi ben oltre i trenta giorni assegnati, ai sensi dell'art. 9 c. 1 ultimo periodo del Regolamento CE 1013/2006, si intende tacita autorizzazione delle stesse;

- con nota prot. n. 197034 del 26/03/2018, questa UOD, al fine del prosieguo istruttorio, ha richiesto alla Enki srl, in qualità di esportatore/notificatore, alla luce di quanto dichiarato circa il codice CER 19 12 12, di chiarire la natura del rifiuto da trasportare (urbano/speciale), anche alla luce del giudizio finale del Consiglio di Stato, sulla vicenda dei rifiuti che, sebbene sottoposti a triturazione e vagliatura, non perdono le caratteristiche di rifiuto urbano;

- con nota pec del 28/03/2018, qui protocollata al n. 211180 del 30/03/2018, la ditta De.FI.AM. Srl, ha precisato che trattasi di rifiuto di sovvallo, classificato Rifiuto Speciale CER 19 12 12 e non come rifiuto urbano;

- con D.D. n. 45 del 09/08/2018, è stato approvato il trasporto transfrontaliero e autorizzata la "prima quota" pari a ton. 3.180,00 su un totale di 10.000 t. e, conseguentemente sono stati consegnati n. 120 modelli di movimento 1B dal n. 1/385 a 120/385;

- la Società Enki srl, con sede legale in Milano alla via Montefeltro n. 6, con note del 28/09/2018, acquisita agli atti in data 02/10/2018 al n.617324 e del 03/10/2018 acquisita in pari data al n. 620888, con riferimento alla notifica IT009088, ha chiesto per la seconda quota, il rilascio di n. 105 modelli B1 di movimento (in copia conforme) numerati da 121/385 a 225/385 per il trasporto di 2.780,00 tonnellate di rifiuti, allegando, ai sensi del D.M.370/98, la polizza fidejussoria a garanzia degli obblighi derivanti dalla spedizione transfrontaliera dei rifiuti, emessa dalla Società Elba Assicurazioni S.p.A. polizza fidejussoria n.1319003, per un importo garantito complessivo di € 3.005.821,50 (Euro tremilionicinquemilaottocentoventuno/50), rilasciata il 24/09/2018, emessa a favore del Ministero dell'Ambiente e della Tutela del Territorio e del Mare – Via C. Colombo, 44 – 00147 Roma, a copertura delle eventuali spese sostenute dalla Pubblica Amministrazione, per il trasporto di rifiuti, comprese le responsabilità di cui al Regolamento CE n. 1013/2006, il loro smaltimento, le eventuali operazioni intermedie necessarie, le spese di deposito per 90 gg. e per i costi diretti e indiretti per la bonifica dei siti inquinati connessi alle predette operazioni, ai sensi del regolamento medesimo;

- la fidejussione sopra citata è stata redatta in conformità allo schema di cui all'allegato 1 del D.M. 370/98 e la stessa copre la spedizione dei rifiuti di cui alla notifica generale IT009088, – sino alla concorrenza delle 2.780,00 tonnellate, come meglio specificato nella nota del 03/10/2018 qui assunta in pari data al prot. n. 620888 ad integrazione della precedente recante prot. 617324– fino al compimento delle operazioni di smaltimento D1 presso lo stabilimento Lena Ambiente – Gestao de Residuos S.A. Herdade do Montinho, junto à EN 122 Pt 7800-001 Beja – (Portogallo) e che la Enki srl, ha effettuato il pagamento degli oneri amministrativi per n. 105 modelli di movimento, giusta ricevuta di bollettino postale per € 2.711,10.

RITENUTO

- che la notifica generale IT009088 risulta essere compilata e completa di tutti i suoi elementi e che, dalle verifiche effettuate non emergono motivi ostativi al rilascio dell'autorizzazione transfrontaliera dei rifiuti di cui alla notifica in oggetto, per una seconda quota di 2.780,00 tonnellate;

- che l'importo della garanzia finanziaria di € 3.005.821,50, prestata a favore del Ministero dell'Ambiente e della Tutela del Territorio e del Mare, dalla Società Enki srl, con sede legale in Milano alla via Montefeltro n. 6, secondo la formula riportata nell'allegato 3 del D.M. 370/98, è congrua per la copertura delle eventuali spese sostenute dalla Pubblica Amministrazione per il trasporto di 2.780,00 tonnellate di rifiuti, comprese le responsabilità di cui al Regolamento CE n. 1013/2006, il loro recupero, le eventuali

operazioni intermedie necessarie, le spese di deposito per 90 gg. E per i costi diretti e indiretti per la bonifica dei siti inquinati, connessi alle predette operazioni, ai sensi del Regolamento medesimo;

- di poter autorizzare la Società Enki srl, con sede legale in Milano alla via Montefeltro n. 6 al trasferimento in Portogallo, presso lo stabilimento Lena Ambiente – Gestao de Residuos S.A. Herdade do Montinho, junto à EN 122 Pt 7800-001 Beja – (Portogallo) di 2.780,00 tonnellate di rifiuti non pericolosi identificati con il cod. C.E.R. 19 12 12, da inviare in D1 con partenza dall'impianto di Serino (Av), quale II Quota;

- di rilasciare alla Società Enki srl n. 105 (centocinque) copie conformi del modello di movimento 1B relativo alla notifica IT009088 avente la seguente numerazione da 121/385 a 225/385.

VISTI

- il Regolamento CE 1013/06;

- il D. Lgs. 152/06 e ss.mm.ii;

- il D.M. 370/98;

- la D.G.R. n.852/99;

- la nota prot. n. 70416/2003, del Coordinatore dell'A.G. Ecologia, Tutela dell'Ambiente con la quale si comunica che le Autorità competenti di Destinazione/Spedizione sono i Dirigenti delle UOD competenti per territorio;

- la D.G.R. n. 48 del 29/01/2018;

- il D.D. n. 45 del 09/08/2018 (modifica Regolamento)

Alla stregua dell'istruttoria compiuta dal responsabile del procedimento dott.ssa Adele Santoli e delle risultanze e degli atti tutti richiamati nelle premesse, costituenti istruttoria a tutti gli effetti di legge,nonché della espressa dichiarazione di regolarità resa dal medesimo responsabile del procedimento con prot. n. 622213 del 04/10/2018 (alla quale sono anche allegate le dichiarazioni, rese da questi e dal sottoscrittore del presente provvedimento – dalle quali si prende atto - di assenza di conflitto d'interessi, anche potenziale, per il presente procedimento).

DECRETA

1. di AUTORIZZARE in conformità al modello di notifica 1A IT009088 e come da polizza fidejussoria, il trasporto di ulteriori 2.780,00 tonnellate di rifiuti non pericolosi di cui al codice C.E.R. 19 12 12, da inviare in D1 in Portogallo presso lo stabilimento Lena Ambiente – Gestao de Residuos S.A. Herdade do Montinho, junto à EN 122 Pt 7800-001 Beja – (Portogallo) con partenza dall'impianto di Serino (Av), quale seconda quota, da concludersi entro il 07/12/2018;
2. di RITENERE congrua la polizza fidejussoria n. 1319003, per un importo garantito complessivo di € 3.005.821,50 (tremiliocinquemilaottocentoventuno/50), prestata a favore del Ministero dell'Ambiente e della Tutela del Territorio e del Mare, dalla Elba Assicurazioni S.p.A. con sede legale in Milano alla via Mecenate, 90 rilasciata il 24/09/2018 con decorrenza dallo 03/10/2018, a copertura delle eventuali spese sostenute dalla Pubblica Amministrazione per il trasporto di rifiuti, comprese le responsabilità derivanti di cui al Regolamento CE n. 1013/2006, il loro smaltimento, le eventuali operazioni intermedie necessarie, le spese di deposito per 90 gg. e per i costi diretti e indiretti per la bonifica dei siti inquinati connessi alle predette operazioni, ai sensi del Regolamento medesimo;
3. di RILASCIARE alla Società Enki srl, con sede legale in Milano alla via Montefeltro n. 6 n. 105 (centocinque) copie conformi del modello di movimento 1B relativo alla notifica IT009088, numerate da 121/385 a 225/385;
4. di PRECISARE che:
    - la garanzia di cui alla fidejussione sopra citata, si riferisce al trasporto di 2.780,00 tonnellate di cui ai bollettini di movimento 1B IT009088 numerati da 121/385 a 225/385, di rifiuti non pericolosi di cui al codice C.E.R. 19 12 12, da inviare in D1 in Portogallo presso lo stabilimento Lena Ambiente – Gestao de Residuos S.A. Herdade do Montinho, junto à EN 122 Pt 7800-001 Beja – (Portogallo) con partenza dall'impianto di Serino (Av) e copre

eventuali spese sostenute dalla Pubblica Amministrazione per il trasporto di 2.780,00 tonnellate di rifiuti, comprese le responsabilità di cui al Regolamento CE n. 1013/2006, il loro recupero, comprese le eventuali operazioni intermedie necessarie, le spese di deposito per 90 gg. e per i costi diretti e indiretti per la bonifica dei siti inquinati, connessi alle predette operazioni;

- le 2.780,00 tonnellate di rifiuti, di cui al punto precedente, rappresentano la seconda quota del totale di 10.000 tonnellate di cui al modello di notifica generale IT009088, per il quale risultano già autorizzate, come prima quota, 3.180,00 tonnellate, con il D.D. n. 45/2018;
- lo svincolo della garanzia fidejussoria, sarà autorizzato da questa UOD entro trenta giorni dal ricevimento dell'attestazione, del gestore dell'impianto di destinazione finale, del corretto smaltimento delle 2.780,00 tonnellate di rifiuti autorizzate con il presente provvedimento;
- le spedizioni possono aver luogo solo dopo la notifica alla Soc.Enki srl del presente provvedimento e dopo l'assolvimento, da parte della medesima, di tutte le prescrizioni di cui al Regolamento CE n. 1013/06, da quelle previste dal D.Lgs. 152/06 e da quelle imposte dall' Autorità di Destinazione;
- la Soc.Enki srl., in qualità di notificatore, ai sensi dell'art. 16 del regolamento CE 1013/06 lettera b), è tenuta ad inviare, almeno tre giorni prima dell'inizio della spedizione a questa UOD, quale Autorità di Spedizione, ed all'Autorità Portoghese, quale Autorità di Destinazione, all'Autorità Francese, all'Autorità Spagnola, quale Autorità di Transito, alla Provincia di Avellino ed alla Capitaneria di Porto di Napoli, alla Capitaneria di Porto di La Spezia, copia firmata del documento di movimento, con l'inserimento almeno della data effettiva della spedizione e, fatta salva la compilazione successiva, delle altre voci del medesimo documento;

5. la Soc. Enki srl. è obbligata ad osservare le seguenti prescrizioni:
   - il trasporto, oltre al documento di movimento, deve essere accompagnato dalla copia del presente provvedimento, nonché dalla copia del documento di notifica e dalla copia delle lettere di autorizzazione, rilasciate dall'Autorità di Destinazione Portoghese;
   - eventuali variazioni di carattere rilevante, per la presente autorizzazione, devono essere comunicate immediatamente a questa UOD, quale Autorità di Spedizione, e all'Autorità Portoghese, quale Autorità di Destinazione, e a tutte le altre Autorità che eventualmente, per qualsiasi motivo, dovessero essere coinvolte nella procedura. In tale ultimo caso, potrebbe rendersi necessaria una nuova notifica generale;
   - il trasporto dei rifiuti deve essere eseguito esclusivamente con contenitori e /o imballaggi a norma;
   - i veicoli utilizzati, devono essere contrassegnati con i relativi segnali di pericolo ed il personale, incaricato del trasporto, deve essere messo a conoscenza dei pericoli connessi al maneggio dei rifiuti ed essere in grado di prendere le dovute misure in caso di incidenti;
   - i rifiuti devono essere trasportati direttamente al destinatario senza stoccaggio intermedio, fatto salvo eventuali percorsi differenti, stabiliti per motivi contingenti, deve essere seguito il percorso stabilito ed i mezzi di trasporto dovranno essere provvisti di adeguata copertura assicurativa, sia nei confronti di persone che di cose, prevista dalla normativa vigente in ciascuna delle Nazioni coinvolte nel trasporto dei rifiuti;
6. la presente Autorizzazione è rilasciata alla Enki srl, non è cedibile ed è valida fino al 07/12/2018;
7. l'inosservanza di quanto prescritto nel presente provvedimento, così come le violazioni del Regolamento CE n. 1013/06, nonché eventuali dichiarazioni mendaci rese nel dossier, e che hanno determinato l'emissione del presente provvedimento, comporterà, in relazione alla gravità dell'infrazione, l'adozione dei provvedimenti sanzionatori previsti dalla normativa vigente;
8. di NOTIFICARE il presente atto alla Enki. Srl;
9. di TRASMETTERE copia del presente provvedimento

a) - all'Autorità di Destinazione Portoghese, alle Autorità di Transito Francia e Spagna;
- all'Amministrazione Provinciale di Avellino;
- alle Capitanerie di Porto di Napoli e di La Spezia che, in conformità a quanto disposto dall'art. 197 del D.Lgs. 152/06, procederanno agli opportuni controlli, i cui esiti dovranno essere trasmessi tempestivamente a questa UOD e all'Autorità di Destinazione;

b) - in via telematica, per il seguito di competenza, a norma di procedura
- al BURC per la pubblicazione;
- alla Segreteria di Giunta per l'archiviazione;
- alla Sezione Amministrazione Trasparente “Casa di Vetro”

Dott. Antonello Barretta

Decreto Dirigenziale n. 68 del 02/10/2018

Dipartimento 50 - GIUNTA REGIONALE DELLA CAMPANIA

Direzione Generale 17 - DIREZ. GENER. CICLO INTEG. DELLE ACQUE E DEI RIFIUTI, VALUTAZ E AUTORIZ AMB

U.O.D. 3 - Impianti e reti del ciclo integrato delle acque di rilevanza regionale

Oggetto dell'Atto:

ASIS SALERNITANA RETI E IMPIANTI S.P.A. - INTERVENTO "COMUNE DI EBOLI - RIPRISTINO E RIFUNZIONALIZZAZIONE DELL'IMPIANTO DI DEPURAZIONE IN LOC. CODA DI VOLPE" - IMPORTO A VALERE SU FSC EURO 8.865.950,00 - APPROVAZIONE DEI CRITERI ED INDIRIZZI REGOLANTI I RAPPORTI TRA IL RLA ED I SOGGETTI ATTUATORI PER LA GESTIONE DEGLI INTERVENTI DI CUI ALLA DGR N. 94 DEL 09 MARZO 2015 - INTERVENTI AFFERENTI ALL'OBIETTIVO DI SERVIZIO: "TUTELARE E MIGLIORARE LA QUALITA' DELL'AMBIENTE, IN RELAZIONE AL SERVIZIO IDRICO

IL DIRIGENTE

PREMESSO che

a. con Deliberazione del Comitato Interministeriale per la Programmazione Economica (CIPE) n.174 del 22 dicembre 2006, è stato approvato il Quadro Strategico Nazionale per la politica regionale di sviluppo 2007-2013 (QSN Italia 2007-2013), al cui paragrafo III.4 "*Servizi essenziali e obiettivi misurabili*", sono stati stabiliti quattro obiettivi (definiti "*obiettivi di servizio*") per ciascuno dei quali sono stati individuati indicatori misurabili e valori target da perseguire, correlati un meccanismo premiale, riferito alle otto regioni del Mezzogiorno d'Italia ed al Ministero dell'Istruzione, dell'Università e della Ricerca, sostenuto da un appostamento dedicato a valere sulle risorse in dotazione del Fondo per lo Sviluppo e la Coesione (FSC);
b. con Deliberazione del CIPE n.79 del 11 luglio 2012, sono state revisionate le modalità di attuazione del meccanismo premiale collegato agli "*obiettivi di servizio*" ed è stato evidenziato che, per effetto delle sopra citate rideterminazioni, l'importo destinato all'attuazione del meccanismo premiale dedicato agli "*obiettivi di servizio*", al netto della ulteriore riduzione di 45 milioni di euro destinati con OPCM n.3957/2011 all'emergenza nel settore rifiuti urbani nella provincia di Palermo e dell'assegnazione di 12 milioni di euro destinati all'accompagnamento dell'iniziativa "*obiettivi di servizio*" e alla produzione dei relativi indicatori, risultano 1.031,80 milioni di euro residui disponibili per il meccanismo premiale dedicato agli "*obiettivi di servizio*";
c. a seguito della suddetta revisione operata dal CIPE con la delibera n.79/2012, alla Regione Campania sono risultate attribuibili, per il meccanismo premiale dedicato agli "*obiettivi di servizio*", risorse a valere sul FSC 2007-2013 complessivamente pari ad euro 84.769.591 quale premialità intermedia ed euro 156.134.450,00 quali "*risorse residue*";
d. con Deliberazione della Giunta Regionale della Campania n.94 del 9 marzo 2015, sono stati programmati gli interventi afferenti all'obiettivo di servizio "*Tutelare e migliorare la qualità dell'ambiente, in relazione al servizio idrico integrato*" per un importo complessivo pari a € 198.622.727,78 di cui € 146.494.357,52 a valere sulle risorse del FSC ed € 52.128.370,26 a carico dei soggetti attuatori;
e. con la Deliberazione della Giunta Regionale della Campania n.459 del 15 ottobre 2014, è stata approvata l'allocazione tra i diversi Obiettivi di Servizio delle risorse attribuite dal CIPE con la delibera n.79/2012 alla Regione Campania;
f. il riparto tra i diversi Obiettivi di Servizio ha tenuto conto della proposta formulata dalla Regione con la nota prot. 12310 UDCP/UFF.III del 30 luglio 2013, dell'importo complessivo indicato dall'Uval/DPS nella nota prot. 2232207/2014, nonché dello stato di avanzamento delle procedure in corso;
g. il richiamato riparto ha assegnato all'obiettivo di servizio denominato "*Tutelare e migliorare la qualità dell'ambiente, in relazione al servizio idrico integrato*" euro 146.494.357,52, individuando nella Direzione Generale 52.05 per l'Ambiente e l'Ecosistema la struttura competente all'attuazione degli interventi;
h. la citata deliberazione 459/14 ha:
   - stabilito che, alle procedure di attuazione degli interventi da finanziarsi con le suddette risorse, si applica il Sistema di Gestione e Controllo del Fondo di Sviluppo e Coesione (FSC) 2007-2013, approvato dalla Giunta regionale con deliberazione 603 del 19 ottobre 2012;
   - riservato all'Organismo di Programmazione e Attuazione del FSC 2007-2013 (OdP), già individuato nel Direttore generale pro-tempore della DG Programmazione economica e Turismo, il coordinamento e il raccordo con le Direzioni Generali responsabili dei singoli interventi e con il MISE, in linea con gli indirizzi dettati dalla Programmazione Unitaria, al fine di garantire il rispetto della disciplina prescritta in materia dal CIPE nell'attuazione del Piano di Azione per gli Obiettivi di servizio;
   - stabilito che per la *governance* del Programma d'Azione per gli Obiettivi di Servizio si applichi il Sistema di Gestione e Controllo del Fondo di Sviluppo e Coesione (FSC) 2007-2013, approvato dalla Giunta regionale con deliberazione 603/2012;

i. con deliberazione n. 444 del 2 agosto 2016, la Giunta Regionale della Campania ha individuato nel Direttore Generale pro-tempore della Direzione Generale per l'Ambiente e per l'Ecosistema, il Responsabile di Linea di Azione (RLA) in relazione agli interventi elencati nell'Allegato 1 alla D.G.R. n.94/2015;
j. con la stessa DGR 444/2016, sono stati istituiti i capitoli di bilancio con la relativa iscrizione in termini di competenza per l'esercizio finanziario 2016/2018 e di cassa per l'anno 2016;

PREMESSO, altresì che

a. a seguito dell'istituzione della Direzione Generale 50 17 "*Ciclo integrato delle acque e dei rifiuti, Valutazioni e autorizzazioni ambientali*" di cui al Regolamento Regionale 23 gennaio 2018, n. 1 - la Giunta Regionale ha disposto, con deliberazione n. 48 del 29 gennaio 2018, la soppressione di alcune UOD della DG 50 06 ed il contestuale trasferimento delle relative competenze alla nuova Direzione;
b. con decreto del Presidente della Giunta Regionale n. 62 del 20 aprile 2018 - in considerazione della riconfigurazione delle competenze introdotta dalla DGR n. 48/2018 - è stata attribuita alla Direzione Generale 50 17 "*Ciclo integrato delle acque e dei rifiuti, Valutazioni e autorizzazioni ambientali*" la titolarità degli Strumenti Attuativi relativi alla programmazione FSC 2007-2013 - precedentemente in capo alla DG 50 06 - tra i quali l'obiettivo di servizio: "*Tutelare e migliorare la qualità dell'ambiente, in relazione al servizio idrico integrato*";
c. con deliberazione n. 299 del 15 maggio 2018, la Giunta Regionale ha disposto l'ulteriore adeguamento della titolarità gestionale dei capitoli di entrata e di spesa al nuovo assetto ordinamentale di cui alla DGR n. 48/2018 riassegnando, tra l'altro, i capitoli di spesa istituiti con DGR n. 444/2016 alla UOD 50.17.03;

CONSIDERATO che

a. risulta necessario dare continuità alle procedure attuative di detta Deliberazione della Giunta Regionale della Campania n.94 del 9 marzo 2015, con riferimento ai progetti presentati dai destinatari dei finanziamenti, previa assegnazione programmatica delle risorse ai Soggetti Attuatori;
b. risulta indispensabile determinare i criteri e gli indirizzi cui i Soggetti Attuatori dovranno attenersi per la realizzazione degli interventi inseriti nella suddetta DGR;
c. per effetto di quanto disposto dal DPGR n. 62/2018, il dirigente della DG 50 17 è subentrato - in qualità di RLA dell'obiettivo di servizio: "*Tutelare e migliorare la qualità dell'ambiente, in relazione al servizio idrico integrato"* - al dirigente pro tempore della DG 50 06;
d. attesa l'analogia tra il Si.Ge.Co. 2007-2013 di cui alla D.G.R. 603/2012 ed il corrispondente Si.Ge.Co. adottato con D.G.R. n. 14 del 17 gennaio 2017, in carenza di una manualistica specifica per la gestione ed il controllo del FSC 2007-2013 si ritiene opportuno utilizzare la manualistica relativa al FSC 2014-2020;

TENUTO CONTO che

a. con DGR n. 14 del 17 gennaio 2017, pubblicata sul BURC n. 8 del 23 gennaio 2017 la Giunta Regionale della Campania ha adottato il Sistema di Gestione e Controllo (Si.Ge.Co.) del FSC 2014-2020;
b. il menzionato Si.Ge.Co. rimanda ad appositi atti da adottarsi (disciplinari, convenzioni, ecc.) per la disciplina dei rapporti tra i Soggetti Attuatori e il RLA nonché delle modalità di attuazione degli interventi;
c. con decreto n. 59 del 4 settembre 2017 l'AdG - Direzione Generale "*Autorità di Gestione Fondo Sociale Europeo e Fondo per lo Sviluppo e la Coesione*" ha approvato il "*Manuale delle procedure di gestione*" e il "*Manuale delle procedure di controllo*" del FSC Campania 2014-2020 - in coerenza con quanto previsto dal documento descrittivo del "*Sistema di Gestione e Controllo del FSC REGIONE CAMPANIA 2014-2020*", approvato con D.G.R. n. 14 del 17 gennaio 2017;

d. con decreto n. 166 del 19 dicembre 2017 l'AdG - Direzione Generale "*Autorità di Gestione Fondo Sociale Europeo e Fondo per lo Sviluppo e la Coesione*" ha approvato le "*Linee Guida per i Soggetti Attuatori*" del FSC Campania 2014-2020 (BURC n. 93 del 27 dicembre 2017);

RITENUTO di dover recepire la manualistica FSC 2014-2020 - di cui ai decreti nn. 59/2017 e 166/2017 - nei criteri ed indirizzi regolanti il rapporto tra il RLA ed i soggetti attuatori degli interventi individuati nella DGR 94/2015;

VISTI
a. la deliberazione del CIPE 27 dicembre 2002, n. 143, recante "*Sistema per l'attribuzione del Codice Unico di Progetto di Investimento Pubblico (CUP)*";
b. il decreto legislativo n. 88 del 31 maggio 2011;
c. la deliberazione CIPE n. 79 del 11 luglio 2012;
d. l'art. 1, comma 6 della legge n. 147 del 27 dicembre 2013;
e. l'art. 1, comma 703 della legge n. 190 del 23 dicembre 2014;
f. la delibera CIPE n. 8/2015;
g. gli atti e tutto quanto sopra richiamato;

alla stregua dell'istruttoria condotta dal responsabile della competente posizione organizzativa della UOD 03 - Impianti e reti del Ciclo Integrato delle Acque di competenza regionale - in qualità di supporto al RLA e delle risultanze degli atti richiamate nelle premesse, costituenti istruttoria a tutti gli effetti di legge;

DECRETA

per i motivi espressi in narrativa che qui si intendono integralmente riportati:
1. di annullare il Decreto Dirigenziale n. 688 del 24 ottobre 2016 avente ad oggetto "*Assegnazione programmatica interventi afferenti all'obiettivo di servizio - tutelare e migliorare la qualità dell'ambiente, in relazione al servizio idrico integrato - a valere sulle risorse del fondo di sviluppo e coesione di cui alla deliberazione del CIPE n. 79/2012 - intervento : Comune di Eboli - ripristino e rifunzionalizzazione dell'impianto di depurazione in loc. coda di volpe soggetto attuatore : attuatore ASIS salernitana reti ed impianti spa importo : euro 9.847.000,00 di cui euro 8.865.950,00 a valere su risorse del fondo*";
2. di approvare i seguenti criteri ed indirizzi regolanti i rapporti tra il RLA ed il Soggetto Attuatore per la gestione del finanziamento assegnato:

Intervento: Comune di Eboli – Ripristino e rifunzionalizzazione dell'impianto di depurazione in loc. Coda di Volpe;
Soggetto Attuatore: Asis Salernitana Reti ed Impianti S.p.a.;
Importo: euro 8.865.950,00;

a. **Spese ammissibili**. In termini generali, sono considerate ammissibili a valere sul FSC le spese sostenute a partire dal 1° gennaio 2014 e che:
- siano assunte con procedure coerenti con le norme comunitarie, nazionali, regionali applicabili, anche in materia fiscale e contabile (in particolare con riferimento alle norme in materia di appalti pubblici, regimi di aiuto, concorrenza, ambiente);
- siano temporalmente assunte nel periodo di validità dell'intervento;
- siano effettive e comprovabili, ossia corrispondenti ai documenti attestanti la spesa ed ai relativi pagamenti effettuati;
- siano pertinenti ed imputabili con certezza all'intervento finanziato.

Non sono comunque ammissibili spese che risultino finanziate attraverso altre fonti finanziarie, salvo che lo specifico progetto non preveda espressamente che l'intervento sia assicurato con una pluralità di fonti di finanziamento.

A titolo esemplificativo e non esaustivo, si indicano le principali tipologie di spese ammissibili e i loro limiti di rendicontazione a valere sulle risorse del FSC:

A. Lavori, forniture e servizi, ai sensi del D.Lgs. n. 50/2016 (D.Lgs. 163/2006 per bandi pubblicati entro il 18 aprile 2016);
B. Espropriazioni;
C. Spese generali. L'aliquota del finanziamento da destinarsi a spese generali (spese tecniche e di gara, consulenze, ecc.) non può superare il 12% dell'importo dei lavori pre – gara e degli imprevisti, nonché della spesa per espropriazioni. Tutti gli importi sono da intendersi al netto di IVA;
D. IVA ed eventuali altre imposte e contributi dovuti per legge; il Responsabile dell'Intervento, a tal proposito, è tenuto a presentare apposita dichiarazione attestante che l'aliquota IVA è stata determinata secondo la normativa vigente e non è recuperabile dal Soggetto Attuatore se del caso;
E. Imprevisti. La voce "*imprevisti*" inserita nel quadro economico di progetto può essere utilizzata, nei casi e nei limiti tassativamente stabiliti dall'art. 106 del D.Lgs. n. 50/2016 (D.Lgs. 163/2006 per bandi pubblicati entro il 18 aprile 2016), previa comunicazione da parte del Soggetto Attuatore al RLA, ai fini del monitoraggio dell'intervento, dell'aggiornamento del relativo fascicolo di progetto e delle verifiche di coerenza con il quadro economico. Sono ammissibili in ogni caso esclusivamente le spese sostenute nel rispetto del richiamato D.Lgs. 50/2016 (D.Lgs. 163/2006 per bandi pubblicati entro il 18 aprile 2016) nei limiti della capienza del Quadro economico rimodulato post gara;
F. Accantonamenti. Le economie realizzate in sede di gara possono essere accantonate in una percentuale non eccedente il 10% dell'importo di aggiudicazione. Tale quota va ad integrare il quadro economico del progetto post - gara e deve essere riportata in un'apposita voce del quadro economico rimodulato. La posta per accantonamento del quadro economico non può essere utilizzata per le medesime modifiche contrattuali per le quali il Soggetto Attuatore abbia già fatto ricorso alla voce "*Imprevisti*" di cui alla precedente lettera F). La voce di spesa "*Accantonamenti*" può, invece, essere utilizzata, nei casi e nei limiti tassativamente stabiliti dall'art. 106 del D.Lgs. n. 50/2016 (D.Lgs. 163/2006 per bandi pubblicati entro il 18 aprile 2016) nonché per opere complementari che rendano più funzionale e fruibile l'opera principale e che vengano affidate attraverso nuova procedura ai sensi del D.Lgs. n. 50/2016 (D.Lgs. 163/2006 per bandi pubblicati entro il 18 aprile 2016), previa comunicazione da parte del Soggetto Attuatore al RLA, ai fini del monitoraggio dell'intervento, dell'aggiornamento del relativo fascicolo di progetto e delle verifiche di coerenza con il quadro economico.

Ogni eccedenza di spesa rispetto all'importo finanziato, per qualsiasi motivo determinata, resterà a carico del Soggetto Attuatore, che provvederà alla relativa copertura con mezzi finanziari reperiti a sua cura ed onere, dovendosi escludere che ogni ulteriore spesa, eccedente il limite del finanziamento regionale determinato con il decreto di assegnazione definitiva, possa gravare sulla Regione.

b. **Obblighi del Soggetto Attuatore**

A. Il Soggetto Attuatore assume la diretta responsabilità dell'esecuzione dell'opera, che sarà realizzata in aderenza al progetto approvato ed alle eventuali variazioni che si rendesse necessario adottare, sempre che le stesse rientrino tra i tassativi casi e nei limiti previsti dalla vigente normativa, nonché negli ulteriori limiti finanziari fissati con il presente disciplinare;
B. Il Soggetto Attuatore, nello svolgimento della propria attività realizzativa dell'opera, si impegna a rispettare la normativa comunitaria, nazionale e regionale in materia di aggiudicazione e di esecuzione dei lavori pubblici, servizi e/o forniture, le disposizioni normative inerenti ai finanziamenti pubblici, ivi comprese le disposizioni del codice civile, nonché le disposizioni del presente disciplinare;
C. Il Soggetto Attuatore è tenuto al rispetto della normativa sulla tracciabilità finanziaria prevista dalla legge 13 agosto 2010, n.136 e successive modifiche;
D. Il Soggetto Attuatore è tenuto al rispetto del cronogramma dell'operazione di cui al decreto di ammissione a finanziamento, con particolare riferimento alla tempistica per l'aggiudicazione delle gare di appalto. Il Soggetto Attuatore ha inoltre l'onere di attivare e concludere tutte le

procedure espropriative, qualora necessarie, nei termini e nei modi stabiliti dal DPR n. 327/2001 e s.m.i. e nel rispetto del Patto di Integrità stipulato con la Prefettura territorialmente competente, pena l'applicazione, in caso di inadempienza, di quanto previsto alla successiva lettera g) del presente decreto;

E. Al fine di accedere all'ammissione provvisoria del finanziamento, il Soggetto Attuatore deve trasmettere al RLA la seguente documentazione:
   - provvedimento di nomina del RUP;
   - provvedimento di approvazione del progetto definitivo munito di apposita verifica di cui all'art. 26 del D.lgs. n. 50/2016 (D.Lgs. 163/2006 per bandi pubblicati entro il 18 aprile 2016) e redatto ai sensi della vigente normativa in materia di opere pubbliche e servizi;
   - copia del presente disciplinare sottoscritto in ogni sua pagina per accettazione da parte del RUP e del legale rappresentante dell'Ente attuatore;
   - relazione tecnica contenente il quadro economico dell'intervento, la descrizione dell'intervento, l'individuazione dell'area su cui è localizzato l'intervento, cronoprogramma fisico e finanziario, nonché esaustive informazioni circa le modalità e i costi della gestione ed in ordine alla sostenibilità e alle fonti preventivate per la copertura dei relativi oneri finanziari;
   - scheda del CUP attribuito all'intervento;
   - dichiarazione resa dal progettista, dal RUP e sottoscritta dal legale rappresentante dell'Ente attuatore, redatta secondo lo schema allegato sub "A" e attestante che il progetto definitivo:
      I. è stato redatto in conformità con quanto previsto dalla vigente normativa in materia di appalti pubblici;
      II. è dotato di tutti i pareri, nulla osta ed autorizzazioni prescritti dalla vigente normativa in materia di opere pubbliche;
   - comunicazione del codice IBAN del conto di tesoreria unica (o, in caso di organismi di diritto privato, del conto corrente dedicato, anche in via non esclusiva) presso cui accreditare le somme liquidate al soggetto attuatore per la realizzazione dell'intervento;
   - in caso di cofinanziamento, copia del provvedimento con il quale il Soggetto attuatore ha provveduto ad impegnare la quota parte di finanziamento a proprio carico;
   - nel caso in cui l'IVA non sia recuperabile dal soggetto attuatore: dichiarazione del RUP attestante che l'aliquota IVA è stata determinata secondo la normativa vigente e non è recuperabile dal soggetto attuatore;
   - nel caso in cui il soggetto attuatore sia un organismo di diritto privato: idonea garanzia fidejussoria/cauzione rilasciata ai sensi di legge di valore almeno pari al 20% del finanziamento di durata pari allo stesso e che trova copertura all'interno del quadro economico;

F. Al fine di accedere all'ammissione definitiva del finanziamento, il Soggetto Attuatore trasmette al RLA il provvedimento di aggiudicazione dei lavori/servizi/forniture con relativo provvedimento di approvazione contenente il quadro economico post gara rimodulato unitamente all'intero fascicolo tecnico-amministrativo afferente alla procedura;

G. Inoltro, in caso di cofinanziamento, della copia del provvedimento con il quale il Soggetto attuatore ha provveduto ad impegnare la quota parte di finanziamento a proprio carico;

H. Il Soggetto Attuatore, inoltre, si impegna ad espletare, per il tramite del Responsabile dell'Intervento, le seguenti attività:
   - dotarsi di un sistema di contabilità separata per l'intervento a valere sul FSC;
   - aggiornare, con cadenza bimestrale i dati di monitoraggio relativi all'avanzamento finanziario, fisico e procedurale dell'intervento, mediante l'alimentazione del sistema informatizzato appositamente messo a disposizione dall'Amministrazione regionale secondo le modalità e le istruzioni indicate nel Manuale per le attività di Monitoraggio, assumendo la veridicità delle informazioni conferite. Il mancato adempimento degli obblighi di monitoraggio comporta la sospensione dei pagamenti nei confronti del

soggetto attuatore. In ogni caso, il soggetto attuatore dovrà corrispondere a ogni eventuale richiesta dell'Amministrazione regionale in materia di monitoraggio;

- elaborare, a richiesta del RLA o nel corso di procedimenti di verifica, relazioni esplicative, contenenti la descrizione dei risultati conseguiti e le azioni di verifica svolte, comprensive di ogni informazione utile a definire lo stato di attuazione dell'intervento, nonché l'indicazione di ogni ostacolo amministrativo, finanziario o tecnico che si frapponga alla realizzazione dell'intervento e la proposta delle relative azioni correttive;
- assicurare, nelle procedure di affidamento e nell'attuazione dell'intervento, il rispetto della normativa comunitaria, nazionale e regionale, anche in tema di tutela ambientale, informazione e pubblicità, pari opportunità, di legalità, tracciabilità dei flussi finanziari e concorrenza;
- rispettare gli obblighi e gli adempimenti previsti nel provvedimento regionale di assegnazione del finanziamento e negli altri documenti regionali che disciplinano l'attuazione del FSC;
- attestare le spese eleggibili, sostenute e liquidate nel periodo di riferimento;
- istituire e conservare il fascicolo di progetto contenente la documentazione tecnico-amministrativo-contabile in originale, ovvero in formato elettronico, afferente all'intervento finanziato, da rendere disponibile in ogni momento per verifiche e controlli disposti dall'Amministrazione regionale e dagli altri soggetti incaricati, da conservare fino al terzo anno successivo alla chiusura del Programma;
- informare il pubblico circa il finanziamento a carico del FSC mediante l'esposizione di cartelloni e targhe esplicative permanenti;
- trasmettere, prima dell'inizio dei lavori, il provvedimento di approvazione del progetto esecutivo munito di apposita verifica di cui all'art. 26 del D.lgs. n. 50/2016 (D.Lgs. 163/2006 per bandi pubblicati entro il 18.04.2016) e redatto ai sensi della vigente normativa in materia di opere pubbliche e servizi;
- trasmettere, prima dell'inizio dei lavori, dichiarazione resa dal progettista, dal RUP e sottoscritta dal legale rappresentante dell'Ente attuatore, redatta secondo lo schema allegato sub "B" e attestante che il progetto esecutivo:
  - I. è stato redatto in conformità con quanto previsto dalla vigente normativa in materia di appalti pubblici;
  - II. è dotato di tutti i pareri, nulla osta ed autorizzazioni prescritti dalla vigente normativa in materia di opere pubbliche;
  - III. è immediatamente cantierabile;

I. In occasione della richiesta di erogazione delle rate successive alla prima anticipazione, il Soggetto Attuatore trasmette alla DG competente la rendicontazione di spesa, corredata dalla documentazione giustificativa di ogni somma già liquidata (ad esempio, fatture quietanzate, SAL, ecc.);

J. Al fine di accedere all'erogazione delle risorse secondo quanto disposto alla successiva lettera d), fatta eccezione per la prima anticipazione, il Soggetto Attuatore si obbliga al corretto inserimento e aggiornamento dei dati di monitoraggio sul sistema informativo regionale alle scadenze bimestrali previste, nonché al rispetto delle norme sulla pubblicità, come di seguito riportate;

K. Il Soggetto Attuatore è tenuto a consentire l'accesso ai cantieri in qualsiasi momento alle strutture competenti della Regione, dell'Agenzia per la Coesione Territoriale e del Dipartimento per le Politiche di Coesione della Presidenza del Consiglio dei Ministri, nonché a tutta la documentazione amministrativa, tecnica e contabile connessa all'intervento finanziato;

L. Il Soggetto Attuatore è tenuto a informare il pubblico circa il finanziamento dell'intervento mediante risorse del FSC. A tal fine, provvede all'esposizione di cartelloni fissi e targhe esplicative permanenti, conformi ai requisiti riportati in allegato sub "C". Le spese sostenute per dare attuazione al presente obbligo gravano sulle somme a disposizione del quadro economico del progetto finanziato.

c. **Obblighi del RLA**

A. Il RLA procede all'assegnazione provvisoria del finanziamento, con contestuale impegno delle risorse. L'impegno contabile è assunto coerentemente alle previsioni del crono programma finanziario dell'intervento;
B. Il RLA, acquisito il provvedimento di aggiudicazione dei lavori/ servizi/forniture, contenente il quadro economico post gara rimodulato secondo le indicazioni fornite nel presente decreto, provvede, con apposito decreto dirigenziale, alla determinazione dell'importo necessario per la realizzazione dell'intervento ed all'assegnazione definitiva del finanziamento col contestuale eventuale disimpegno dell'economie realizzate;
C. In sede di rendicontazione finale, il RLA provvede a rideterminare l'importo del finanziamento riducendolo delle economie realizzatesi nelle varie fasi procedimentali e/o dell'utilizzo solo parziale dell'accantonamento del 10%, nonché delle eventuali sanzioni e/o rettifiche finanziarie comminate al soggetto attuatore;
D. Nel caso di interventi cofinanziati con risorse a carico di soggetti terzi (Soggetti Attuatori e/o soggetti esecutori) o con risorse diverse dal FSC, il RLA provvede a determinare la suddivisione delle economie conseguite tra Regione e i soggetti terzi o tra le diverse fonti di finanziamento, sulla base del rapporto percentuale del cofinanziamento stesso;
E. Il RLA nell'ambito delle procedure di competenza, provvede ad accertare eventuali irregolarità e ad attivare, se del caso, le dovute procedure per il recupero delle risorse indebitamente erogate.

d. **Modalità di erogazione del finanziamento**

A. Contestualmente all'assegnazione definitiva del finanziamento e all'impegno contabile definitivo, allo scopo di assicurare la disponibilità finanziaria necessaria per un tempestivo avvio dell'esecuzione dei lavori, il RLA dispone l'erogazione di un'anticipazione pari al 10% dell'importo del quadro economico post- gara dell'intervento finanziato;
B. Le ulteriori risorse sono erogate, comunque fino al raggiungimento del 90% dell'importo post - gara, secondo il quadro economico rimodulato e approvato con il decreto di ammissione definitiva, in rate di importo pari al 20% dell'impegno definitivo, qualora dalla documentazione trasmessa al RLA (SAL; fatture quietanzate; relazioni intermedie nel caso di lavori; comunicazioni di eventuali sospensioni/riattivazioni del contratto), risulti:
   - che siano state completamente esaurite (100%) le somme già anticipate, con l'esclusione della rata immediatamente precedente alla richiesta;
   - che sia stata utilizzata una quota pari ad almeno l'80%, dell'ultima rata liquidata;
C. Il saldo del finanziamento, pari al 10%, è erogato ad avvenuta approvazione del collaudo finale e a seguito della rendicontazione finale e complessiva delle spese;
D. A tal fine, il Soggetto Attuatore trasmette al RLA la certificazione finale delle spese sostenute e da sostenere, corredata dalla documentazione contabile inerente all'intero importo dell'intervento, con l'espresso impegno dell'ente a rendicontare le residue spese sostenute entro 60 giorni dall'avvenuto pagamento dell'ultima rata attraverso la presentazione delle quietanze di pagamento;
E. Il Soggetto Attuatore ha la facoltà di chiedere più rate contemporaneamente, fino alla concorrenza del 90% dell'importo definitivo assentito, purché ciò avvenga nel rispetto delle condizioni di cui alla presente lettera d). In tal caso, la richiesta di liquidazione verrà supportata dagli stati di avanzamento emessi e dalle relative fatture, anche se non ancora quietanzate;
F. Per gli interventi cofinanziati, la rata di liquidazione sarà calcolata in base all'importo effettivo di risorse FSC destinate a copertura dei costi previsti; ciò comporta che, al fine di accedere alla liquidazione delle rate successive alla prima, il Soggetto Attuatore dovrà dare evidenza di una spesa complessiva costituita sia dalle risorse del FSC già liquidate, sia da quelle equivalenti poste a cofinanziamento.

e. **Rinuncia e rimodulazione**

A. Il Soggetto Attuatore può rinunciare, in tutto o in parte, al finanziamento o chiederne una rimodulazione. In tal caso, il RLA espletata la propria istruttoria, informa l'Autorità di Gestione del FSC Campania sugli esiti e sulle proposte di rimodulazione da proporre ai soggetti

istituzionalmente competenti secondo le procedure stabilite dal CIPE con la deliberazione n. 79/2012;

B. Nel caso in cui, per ragioni sopravvenute, l'intervento finanziato non sia realizzabile così come comunicato in sede di istruttoria dal Soggetto Attuatore, si applicano le disposizioni concernenti la riprogrammazione, revoca e/o rimodulazione degli interventi contenute nella delibera CIPE n. 79/2012.

f. **Verifiche e controlli**

A. La Regione Campania si riserva il diritto di esercitare in ogni tempo, secondo le modalità e le procedure da questa definite nell'apposita manualistica, verifiche e controlli sullo stato di attuazione degli interventi, sull'avanzamento fisico e finanziario, sul rispetto dei tempi di esecuzione e le eventuali modifiche apportate;

B. Il RLA effettua, attraverso il proprio personale all'uopo preposto, i controlli di I livello (verifiche di avanzamento fisico e finanziario). Nell'ambito dei controlli di I livello, possono, inoltre, essere disposte verifiche in loco su operazioni individuate su base campionaria ai sensi di quanto previsto dal Si.Ge.Co. adottato dalla Regione Campania con DGR n. 14/2017;

C. Per gli interventi per i quali, all'esito delle verifiche e dell'eventuale *follow up*, si accerti l'impossibilità dell'avvio o della prosecuzione delle procedure di attuazione in tempi congrui, o il venir meno della coerenza con le finalità strategiche della programmazione, il RLA potrà attivare le procedure per la revoca, con il conseguente recupero delle eventuali risorse indebitamente versate.

g. **Revoca del finanziamento**

A. Il RLA, previa diffida, si riserva il potere di revocare il finanziamento concesso nel caso in cui il Soggetto Attuatore incorra in violazioni o negligenze in ordine alle condizioni di cui al presente disciplinare, a leggi, a regolamenti e a disposizioni amministrative vigenti, nonché alle norme di buona amministrazione;

B. In presenza di elementi di fatto o di diritto che possono dar luogo alla revoca, ai sensi della legge n. 241/1990 e ss.mm.ii., il RLA comunica al Soggetto Attuatore l'avvio del procedimento, assegnando un termine non inferiore a 10 giorni, decorrente dalla data di ricezione della comunicazione, entro il quale il Soggetto Attuatore può presentare memorie scritte ed ogni altra eventuale documentazione;

C. Esaminate le risultanze istruttorie, qualora ritenga non fondati i motivi che hanno dato origine al procedimento, il RLA adotta il provvedimento di archiviazione. In caso contrario, con provvedimento motivato, può disporre la revoca totale o parziale, a seconda della gravità del caso, del finanziamento, notificandolo al Soggetto Attuatore e dandone comunicazione all'ADG e all'ADC;

D. Il provvedimento di revoca contiene la definizione dei rapporti tra la Regione Campania ed il Soggetto Attuatore anche in relazione alle risorse già erogate. E' fatto salvo, in ogni caso, il diritto della Regione Campania all'esercizio di eventuali pretese risarcitorie nei confronti dei soggetti a cui sia imputabile l'inadempimento per i danni arrecati;

E. Restano ferme in ogni caso le ipotesi di sanzioni/definanziamento automatico previste dalla delibera CIPE n. 79 del 11 luglio 2012 e applicabili alle Amministrazioni titolari degli interventi;

3. dare atto che il presente documento potrà essere integrato con successivi ulteriori indirizzi vincolanti che la Regione dovesse approvare;
4. di approvare gli schemi di dichiarazione resi dal progettista, dal RUP e sottoscritta dal legale rappresentante dell'Ente attuatore, in allegati sub "A" e sub "B", che dovranno essere consegnati, debitamente compilati, unitamente alla documentazione di cui al punto 2.b.E) del decretato;
5. di notificare copia del presente provvedimento:
   - ai Soggetti attuatori che lo reinvieranno debitamente firmato per accettazione in formato digitale con posta certificata al seguente indirizzo **dg.501700@pec.regione.campania.it**;
   - e, per quanto di competenza, all'Autorità di Gestione FSC ed al BURC per la pubblicazione.

Il RLA
dott.ssa Maria Salerno

allegato sub "A"

OGGETTO: FONDO DI SVILUPPO E COESIONE 2007-2013. CIPE 79 OBIETTIVI DI SERVIZIO – INTERVENTO "…….……",
COD. "…….…."

DICHIARAZIONE
(ai sensi del D.P.R. n. 445 del 28 dicembre 2000)

Il/la sottoscritto/a …….……
nato/a a…….…….. il …… Codice Fiscale …….. residente in …….……..……..……
Via..…… in qualità di progettista dell'intervento "…….……..……..." cod "……..." ed in relazione al medesimo

DICHIARA CHE

- è stato redatto in conformità a quanto prescritto dalla vigente normativa in materia di appalti pubblici;
- è munito di tutti i pareri, nulla osta ed autorizzazioni prescritti dalla vigente normativa in materia di opere pubbliche;
- l'intervento è immediatamente appaltabile mediante gara di progettazione esecutiva ed esecuzione (c.d. appalto integrato).

IL PROGETTISTA
(timbro e firma)

DICHIARAZIONE
(ai sensi del D.P.R. n. 445 del 28 dicembre 2000)

Il/la sottoscritto/a …….……
nato/a a…….…….. il …… Codice Fiscale …….. residente in …….……..……..……
Via..…… in qualità di Responsabile Unico del Procedimento dell'intervento "…….……..……..." cod "……..." ed in relazione al medesimo

DICHIARA CHE

- in conformità a quanto prescritto dalla vigente normativa in materia di appalti pubblici, il progetto è stato approvato dalla Stazione appaltante con Determina/Delibera n. ..... del ..... previo atto di validazione del Responsabile Unico del Procedimento n. ..... del .....
- l'intervento è immediatamente appaltabile mediante gara di progettazione esecutiva ed esecuzione (c.d. appalto integrato);
- che per nessuna parte degli interventi da realizzarsi sono già state erogate o è stata stabilita l'erogazione di risorse finanziarie pubbliche a valere su altri strumenti di programmazione, fatta eccezione di quelli precedenti per le quale si è avuta autorizzazione dalla scrivente Direzione o da atti di Giunta Regionale.

IL RESPONSABILE UNICO DEL PROCEDIMENTO
(timbro e firma)

IL LEGALE RAPPRESENTATE
(timbro e firma)

fonte: http://burc.regione.campania.it

allegato sub "B"

OGGETTO: FONDO DI SVILUPPO E COESIONE 2007-2013. CIPE 79 OBIETTIVI DI SERVIZIO – INTERVENTO "….....……",
COD. "….....…."

DICHIARAZIONE

(ai sensi del D.P.R. n. 445 del 28 dicembre 2000)

Il/la sottoscritto/a …….....……

nato/a a…….....…….. il …… Codice Fiscale …….. residente in …….....……..…….....……

Via..…… in qualità di progettista dell'intervento "…….....……..." cod "……..." ed in relazione al medesimo

DICHIARA CHE

- è stato redatto in conformità a quanto prescritto dalla vigente normativa in materia di appalti pubblici;
- è munito di tutti i pareri, nulla osta ed autorizzazioni prescritti dalla vigente normativa in materia di opere pubbliche;
- è immediatamente cantierabile.

IL PROGETTISTA
(timbro e firma)

DICHIARAZIONE

(ai sensi del D.P.R. n. 445 del 28 dicembre 2000)

Il/la sottoscritto/a …….....……

nato/a a…….....…….. il …… Codice Fiscale …….. residente in …….....……..…….....……

Via..…… in qualità di Responsabile Unico del Procedimento dell'intervento "…….....……..." cod "……..." ed in relazione al medesimo

DICHIARA CHE

- in conformità a quanto prescritto dalla vigente normativa in materia di appalti pubblici, il progetto è stato approvato dalla Stazione appaltante con Determina/Delibera n. ..... del ..... previo atto di validazione del Responsabile Unico del Procedimento n. ..... del .....
- l'intervento è immediatamente cantierabile;
- che per nessuna parte degli interventi da realizzarsi sono già state erogate o è stata stabilita l'erogazione di risorse finanziarie pubbliche a valere su altri strumenti di programmazione, fatta eccezione di quelli precedenti per le quale si è avuta autorizzazione dalla scrivente Direzione o da atti di Giunta Regionale.

IL RESPONSABILE UNICO DEL PROCEDIMENTO
(timbro e firma)

IL LEGALE RAPPRESENTATE
(timbro e firma)

fonte: http://burc.regione.campania.it

ALLEGATO "C"–REQUISITI PER LA CARTELLONISTICA E LE TARGHE COMMEMORATIVE FSC

Nei luoghi in cui sono in corso di realizzazione progetti di investimento infrastrutturali finanziati dal FSC devono essere installati cartelloni fissi comprendenti uno spazio riservato all'indicazione della partecipazione finanziaria della Regione Campania. Le dimensioni dei cartelloni fissi in loco devono essere commisurate all'importanza della realizzazione e adeguate rispetto alle dimensioni del cantiere. Lo spazio riservato alla partecipazione finanziaria della Regione Campania deve rispettare i seguenti criteri:

- recare lo stemma della Regione Campania e il testo sotto riportato, disposti come segue:

Figura "Esempio di spazio informativo"

- la dicitura rappresentata nella su esposta figura deve occupare almeno il 30% della superficie totale del cartellone;
- i caratteri utilizzati per indicare la partecipazione finanziaria della Regione Campania devono avere le stesse dimensioni di quelli utilizzati per l'annuncio nazionale, ma possono presentare una veste tipografica diversa;
- possono essere menzionati eventuali altri fondi mediante i quali è stato cofinanziato l'intervento;
- eventuali altri loghi verranno collocati in successione;
- a seguire sarà riportato il testo legale previsto dalla cartellonistica di cantiere;
- i cartelloni dovranno essere rimossi alla fine dei lavori e sostituiti, entro e non oltre sei mesi, da targhe commemorative secondo le indicazioni di cui al seguente punto;
- le targhe esplicative permanenti devono contenere le stesse indicazioni di cui alla figura su esposta. Possono essere menzionati eventuali altri fondi mediante i quali è stato cofinanziato l'intervento. In tale caso potranno essere riportati in successione eventuali altri loghi.

Decreto Dirigenziale n. 130 del 01/10/2018

Dipartimento 50 - GIUNTA REGIONALE DELLA CAMPANIA

Direzione Generale 17 - DIREZ. GENER. CICLO INTEG. DELLE ACQUE E DEI RIFIUTI, VALUTAZ E AUTORIZ AMB

U.O.D. 92 - STAFF - Tecnico-amministrativo - Valutazioni Ambientali

Oggetto dell'Atto:

ANNULLAMENTO DEL DECRETO DIRIGENZIALE N. 120 DEL 11.09.2018 AVENTE AD OGGETTO: "PROVVEDIMENTO DI VERIFICA DI ASSOGGETTABILITA' ALLA VALUTAZIONE DI IMPATTO AMBIENTALE RELATIVO AL PROGETTO "MODIFICA SOSTANZIALE DI UN IMPIANTO ESISTENTE DI RECUPERO RIFIUTI NON PERICOLOSI UBICATO IN LOC. MATINELLA S.P. 11A KM 2+400 - COMUNE DI ALBANELLA (SA)" - PROPONENTE: SOC. AGRICOLA IMBALLAGGI S.R.L. - CUP 8229".

IL DIRIGENTE

PREMESSO:

a. Che con Decreto Dirigenziale n. 120 del 11.09.2018 il progetto: "Modifica sostanziale di un impianto esistente di recupero rifiuti non pericolosi ubicato in loc. Matinella S.P. 11 a Km 2+400 - Comune di Albanella (SA)", proposto dalla Soc. Agricola Imballaggi S.r.l., con sede in loc. Matinella S.P. 11a Km 2+400 - Comune di Albanella (SA)" – CUP 8229, è stato assoggettato alla procedura di Valutazione di Impatto Ambientale, su conforme parere della Commissione V.I.A., V.A.S. e V.I. espresso nella seduta del 12.06.2018, - al fine di approfondire l'effetto cumulativo con altri progetti esistenti nel comune di Albanella e nei comuni limitrofi.

CONSIDERATO che per mero errore materiale è stato emesso il suddetto Decreto Dirigenziale n. 120 del 11.09.2018 che non riporta le osservazioni presentate dalla Soc. Agricola Imballaggi S.r.l.;

RILEVATO:

a. che l'esito della Commissione del 12.06.2018 è stato comunicato alla Soc. Agricola Imballaggi S.r.l., ai sensi dell'art. 10 Bis della L. n. 241/90 e ss.mm.ii, con nota prot. reg. n. 418519 del 29/06/2018;
b. che è necessario istruire le osservazioni presentate dalla suddetta Società;
c. che detto progetto sarà sottoposto nuovamente all'esame della Commissione V.I.A. - V.A.S. - V.I. dopo l'avvenuta istruttoria delle osservazioni presentate;

RITENUTO, di dover provvedere all'annullamento del Decreto Dirigenziale n. 120 del 11.09.2018;

VISTI:

- il D.Lgs. n. 152/2006 e ss.mm.ii.;
- il D.Lgs n. 33/2013;
- il D.P.G.R.C. n. 62/2015;
- il D.P.G.R.C. n. 204/2017;
- il Regolamento Regionale n. 12/2011;
- la D.G.R.C. n. 686/2016;
- la D.G.R.C. n. 211/2011;
- la D.G.R.C. n. 406/2011 e ss.mm.ii.;
- la D.G.R.C. n. 63/2013;
- la D.G.R.C. n. 27 del 26/01/2016;
- la D.G.R.C. n. 81 del 08/03/2016;
- la D.G.R.C. n. 791 del 28/12/2016;
- la D.G.R.C. n. 680 del 07/11/2017;
- la D.G.R.C. n. 48 del 29/01/2018;

Alla stregua dell'istruttoria amministrativa compiuta dall'Ufficio Valutazioni Ambientali,

D E C R E T A

Per i motivi espressi in narrativa e che qui si intendono integralmente riportati e trascritti:

1. **DI** annullare Decreto Dirigenziale n. 120 del 11.09.2018.
2. **DI** trasmettere il presente atto:
   2.1 al proponente Soc. Agricola Imballaggi S.r.l.;
   2.2 al Comune di dI Albanella (SA);
   2.3 all'Amministrazione Provinciale di Salerno;
   2.4 All' Autorità d'Ambito Sele;
   2.5 Alla UOD 501709 - Autorizzazioni Ambientali e Rifiuti – Salerno;
   2.6 alla competente U.O.D. 40.01.01 Bollettino Ufficiale per la relativa pubblicazione sul BURC della Regione Campania, anche ai fini degli adempimenti ex D.Lgs 14 marzo 2013, n. 33.

Avv. Simona Brancaccio

Decreto Dirigenziale n. 132 del 01/10/2018

Dipartimento 50 - GIUNTA REGIONALE DELLA CAMPANIA

Direzione Generale 17 - DIREZ. GENER. CICLO INTEG. DELLE ACQUE E DEI RIFIUTI, VALUTAZ E AUTORIZ AMB

U.O.D. 92 - STAFF - Tecnico-amministrativo - Valutazioni Ambientali

Oggetto dell'Atto:

PROVVEDIMENTO DI VALUTAZIONE DI IMPATTO AMBIENTALE RELATIVO AL "PROGETTO DI RECUPERO AMBIENTALE DELLA CAVA SITA IN LOC. SAN LEONARDO DEL COMUNE DI SALERNO" - PROPONENTE APICELLA GIUSEPPINA - CUP 8243.

IL DIRIGENTE

PREMESSO:

a. che il titolo III della parte seconda del D.Lgs. n. 152/2006 e ss.mm.ii., in recepimento della Direttiva 2011/92/UE, detta norme in materia di Impatto Ambientale di determinati progetti, pubblici e privati, di interventi, impianti e opere, nonché detta disposizioni in materia di Valutazione di Impatto Ambientale per le Regioni e Province Autonome;

b. che con Regolamento n. 12 del 15/12/2011, pubblicato sul BURC n. 72 del 19/11/2012, è stato approvato il nuovo ordinamento e che da ultimo con D.G.R.C. n. 48 del 29/01/2018, pubblicata sul BURC n. 11 del 06/02/2018, le competenze in materia di VIA-VAS-VI sono state assegnate allo STAFF Tecnico Amministrativo 50 17 92 Valutazioni Ambientali;

c. che con D.G.R.C. n. 686 del 06/12/2016, pubblicata sul BURC n. 87 del 19/12/2016, è stata revocata la D.G.R.C. n. 683 del 8 ottobre 2010 e sono state individuate le *Modalità di calcolo degli oneri per le procedure di Valutazione Ambientale Strategica, Valutazione di Impatto Ambientale e Valutazione di Incidenza di competenza della Regione Campania*;

d. che con D.G.R.C. n. 791 del 28/12/2016 si è disposto, al punto 2 del deliberato, che "*nelle more dell'adeguamento del Disciplinare, continui ad operare la Commissione VIA – VI – VAS di cui al D.P.G.R. n. 62 del 10/04/2015*";

e. che al punto 3 del deliberato della citata D.G.R.C. n. 791 del 28/12/2016 si è disposto "*nelle more dell'adozione delle iniziative di cui al punto 1., che le istruttorie di competenza della UOD Valutazioni Ambientali possano essere assegnate, oltre che al personale in servizio presso la citata UOD, al personale all'attualità iscritto alla short list di cui al DD 554/2011 e che ha maturato una adeguata esperienza istruttoria negli ultimi due anni, nonché ad altro personale regionale in servizio presso le Autorità di Bacino regionali, previa accordi con le stesse*";

f. che con D.P.G.R.C. n. 204 del 15/05/2017 avente ad oggetto "*Deliberazione di G.R. n. 406 del 4/8/2011 e s.m.i.: modifiche Decreto Presidente Giunta n. 62 del 10/04/2015 - Disposizioni transitorie*" pubblicato sul BURC n. 41 del 22/05/2017, è stata aggiornata la composizione della Commissione per le valutazioni ambientali (VIA/VI/VAS);

g. che ai sensi dell'art. 23, comma 3 del D.Lgs. n. 104 del 16/06/2017 alle attività di monitoraggio, ai provvedimenti di verifica di assoggettabilità a VIA e ai provvedimenti di VIA adottati secondo la normativa previgente, nonché' alle attività conseguenti si applicano comunque le disposizioni di cui all'articolo 17 del presente decreto;

h. che l'art. 17 del D.Lgs. n. 104 del 16/06/2017, sostituisce l'art. 28 del D.Lgs. 152/2006 prevedendo disposizioni in materia di monitoraggio e di verifica di ottemperanza;

i. che con D.G.R.C. n. 680 del 07/11/2017, pubblicata sul BURC n. 83 del 16/11/2017, in recepimento delle disposizioni in materia di Valutazione Ambientale di cui al D.Lgs. n. 104 del 16/06/2017, sono stati approvati i nuovi "*Indirizzi operativi e procedurali per lo svolgimento della valutazione di impatto ambientale in Regione Campania*";

j. che la verifica di ottemperanza alle condizioni ambientali si attua secondo le modalità di cui al richiamato art. 28 del D.Lgs. 152/2006 e al parag. 7 dei citati Indirizzi Operativi approvati con D.G.R.C. n. 680 del 07/11/2017;

CONSIDERATO:

a. che con richiesta acquisita al prot. reg. . 218606 del 04/04/2018 contrassegnata con CUP 8243, la sig.ra Giuseppina Apicella con sede in Novara alla via Monte San Gabriele n.2 , ha trasmesso istanza di verifica di assoggettabilità alla Valutazione di Impatto Ambientale, ai sensi dell'art. 20 del D.Lgs. 152/2006 e ss.mm.ii., relativa al **"Progetto di recupero ambientale della cava sita in loc. San Leonardo del comune di Salerno"**;

b. che l'istruttoria del progetto *de quo* è stata affidata al tecnico dott.ssa Francesca De Rienzo;

c. che con nota prot.reg. 239952 del 12/04/2018 è stato dato preavviso di rigetto ed il proponente ha riscontrato con nota prot.reg.250849 del 17/04/2018; con nota prot.reg. 403154 del 22/06/2018 il proponente ha presentato ulteriore documentazione; che con nota prot.reg.430222 del 04/07/2018 l'istruttore tecnico ha richiesto chiarimenti e /o documentazione, fornita dal proponente con nota prot.reg. 507893 del 02/08/2018.

RILEVATO:

a. che detto progetto è stato sottoposto all'esame della Commissione V.I.A. - V.A.S. - V.I. che, nella seduta del 11/09/2018, sulla base dell'istruttoria svolta dal sopra citato gruppo, si è espressa come di seguito testualmente riportato:
"**decide di escludere l'intervento dalla procedura di Valutazione Ambientale, con le seguenti condizioni ambientali richieste dal proponente e necessarie per evitare o prevenire quelli che potrebbero altrimenti rappresentare impatti ambientali significativi e negativi.**

N.	Contenuto	Descrizione
1	Macrofase	CORSO D'OPERA
2	Numero Condizione	1
3	Ambito di applicazione	Ambito di applicazione della condizione ambientale: • componenti/fattori ambientali: • atmosfera
4	Oggetto della condizione	Evitare e/o ridurre le emissioni polverulente: • evitare l'attività di estrazione e movimentazione del materiale durante condizioni meteorologiche di forte ventosità; • trattamento delle superfici di lavorazione e delle piste di transito tramite bagnamento (wet suppression) con acqua • umidificare periodicamente i cumuli con acqua • restrizione del limite di velocità dei mezzi all'interno del sito estrattivo • adeguata manutenzione delle piste di cantiere • utilizzo di mezzi di trasporto in buono stato • spegnimento dei motori durante la fase di carico • ottimizzazione dei tempi di carico dei materiali con riduzione delle altezze di caduta dei materiali dalla benna della pala meccanica; • idoneo sistema di erogazione dell'acqua per la rimozione dai mezzi di polveri e residui

N.	Contenuto	Descrizione
		• copertura dei mezzi adibiti al trasporto del materiale mediante appositi teloni
5	Termine di avvio per la verifica di ottemperanza	Corso d'opera
6	Soggetto di cui all'art. 28 comma 2 del Dlgs 152/2006 individuato per la verifica di ottemperanza	Genio Civile di Salerno

N.	Contenuto	Descrizione
1	Macrofase	CORSO D'OPERA
2	Numero Condizione	2
3	Ambito di applicazione	Ambito di applicazione della condizione ambientale: • componenti/fattori ambientali: • Atmosfera • monitoraggio ambientale
4	Oggetto della condizione	Il gestore eseguirà periodicamente, durante l'intero periodo di attività, un autocontrollo sia sulle singole sorgenti emissive sia sull'efficacia delle misure di mitigazione e/o abbattimento adottate, in particolare in via precauzionale si prevede un campionamento nella stagione estiva per ogni anno di durata dell'attività.
5	Termine di avvio per la verifica di ottemperanza	Corso d'opera
6	Soggetto di cui all'art. 28 comma 2 del Dlgs 152/2006 individuato per la verifica di ottemperanza	ARPAC Direzione Generale pec: direzionegenerale.arpac@pec.arpacampania.it

N.	Contenuto	Descrizione
1	Macrofase	CORSO D'OPERA
2	Numero Condizione	3

N.	Contenuto	Descrizione
1	Macrofase	CORSO D'OPERA
3	Ambito di applicazione	Ambito di applicazione della condizione ambientale: • componenti/fattori ambientali: • rumore • monitoraggio ambientale
4	Oggetto della condizione	Al fine di contenere le emissioni sonore prodotte nel corso delle attività di recupero è opportuno: 1. limitare la velocità dei mezzi d'opera; 2. ridurre al minimo dell'altezza di caduta del materiale; 3. mantenere in buono stato le zone di transito 4. controllare periodicamente le macchine operatrici al fine di garantirne il buono stato. Al fine di evitare eventuali superamenti dei valori di emissione lungo alcune porzioni di confine tra le due attività, sarà sufficiente posizionare lungo il confine, posto sul piazzale inferiore del sito, una barriera vegetale costituita da una siepe sempreverde a fogliazione fitta in grado sia di attenuare rumori ed intercettare il particolato prodotto dai veicoli in transito sia di migliorare l'aspetto paesaggistico complessivo dell'area. Inoltre, è opportuno prevedere una valutazione di impatto acustico una volta che il progetto di recupero ambientale del sito di cava sarà autorizzato eseguendo misure fonometriche in grado di rilevare le reali emissioni sonore sia singole sia cumulate delle due attività ed individuare eventualmente le più idonee misure di mitigazione.
5	Termine di avvio per la verifica di ottemperanza	Corso d'opera
6	Soggetto di cui all'art. 28 comma 2 del Dlgs 152/2006 individuato per la verifica di ottemperanza	Genio civile di Salerno ARPAC (monitoraggio) Direzione Generale pec: direzionegenerale.arpac@pec.arpacampania.it

I costi dell'attuazione delle condizioni ambientali e delle relative verifiche di ottemperanza sono a carico del proponente."

b. che l'esito della Commissione del 11/09/2018- così come sopra riportato - è stato comunicato al proponente sig.ra Giuseppina Apicella con nota prot. reg. n. 591450 del 21/09/2018

c. che la sig.ra Giuseppina Apicella ha regolarmente provveduto alla corresponsione degli oneri per le procedure di valutazione ambientale, determinate con D.G.R.C. n° 686/2016, mediante bonifico del 05/04/2018, agli atti dell'Ufficio Valutazioni Ambientali;

RITENUTO, di dover provvedere all'emissione del decreto di compatibilità ambientale;

VISTI:

- il D.Lgs. n. 152/2006 e ss.mm.ii.;
- il D.Lgs n. 33/2013;
- il D.P.G.R.C. n. 62/2015;
- il D.P.G.R.C. n. 204/2017;
- il Regolamento Regionale n. 12/2011;
- la D.G.R.C. n. 686/2016;
- la D.G.R.C. n. 211/2011;
- la D.G.R.C. n. 406/2011 e ss.mm.ii.;
- la D.G.R.C. n. 63/2013;
- la D.G.R.C. n. 27 del 26/01/2016;
- la D.G.R.C. n. 81 del 08/03/2016;
- la D.G.R.C. n. 791 del 28/12/2016;
- la D.G.R.C. n. 680 del 07/11/2017;
- la D.G.R.C. n. 48 del 29/01/2018;

Alla stregua dell'istruttoria tecnica compiuta dal gruppo istruttore e dell'istruttoria amministrativa compiuta dall'Ufficio Valutazioni Ambientali,

D E C R E T A

Per i motivi espressi in narrativa e che qui si intendono integralmente riportati e trascritti:

1. **DI** escludere dalla procedura di Valutazione di Impatto Ambientale su conforme parere della Commissione V.I.A., V.A.S. e V.I. espresso nella seduta del 11/09/2018, il "**Progetto di recupero ambientale della cava sita in loc. San Leonardo del comune di Salerno**", proposto dalla sig.ra Giuseppina Apicella con sede in Novara alla via Monte San Gabriele n. 2 con le seguenti condizioni ambientali:

N.	Contenuto	Descrizione
1	Macrofase	CORSO D'OPERA
2	Numero Condizione	1
3	Ambito di applicazione	Ambito di applicazione della condizione ambientale: • componenti/fattori ambientali: • atmosfera

N.	Contenuto	Descrizione
4	Oggetto della condizione	Evitare e/o ridurre le emissioni polverulente: • evitare l'attività di estrazione e movimentazione del materiale durante condizioni meteorologiche di forte ventosità; • trattamento delle superfici di lavorazione e delle piste di transito tramite bagnamento (wet suppression) con acqua • umidificare periodicamente i cumuli con acqua • restrizione del limite di velocità dei mezzi all'interno del sito estrattivo • adeguata manutenzione delle piste di cantiere • utilizzo di mezzi di trasporto in buono stato • spegnimento dei motori durante la fase di carico • ottimizzazione dei tempi di carico dei materiali con riduzione delle altezze di caduta dei materiali dalla benna della pala meccanica; • idoneo sistema di erogazione dell'acqua per la rimozione dai mezzi di polveri e residui • copertura dei mezzi adibiti al trasporto del materiale mediante appositi teloni
5	Termine di avvio per la verifica di ottemperanza	Corso d'opera
6	Soggetto di cui all'art. 28 comma 2 del Dlgs 152/2006 individuato per la verifica di ottemperanza	Genio Civile di Salerno

N.	Contenuto	Descrizione
1	Macrofase	CORSO D'OPERA
2	Numero Condizione	2
3	Ambito di applicazione	Ambito di applicazione della condizione ambientale: • componenti/fattori ambientali: • Atmosfera • monitoraggio ambientale
4	Oggetto della condizione	Il gestore eseguirà periodicamente, durante l'intero periodo di attività, un autocontrollo sia sulle singole sorgenti emissive sia sull'efficacia delle misure di mitigazione e/o abbattimento adottate, in particolare in via precauzionale si prevede un campionamento nella stagione estiva per ogni anno di durata

N.	Contenuto	Descrizione
1	Macrofase	CORSO D'OPERA
		dell'attività.
5	Termine di avvio per la verifica di ottemperanza	Corso d'opera
6	Soggetto di cui all'art. 28 comma 2 del Dlgs 152/2006 individuato per la verifica di ottemperanza	ARPAC Direzione Generale pec: direzionegenerale.arpac@pec.arpacampania.it

N.	Contenuto	Descrizione
1	Macrofase	CORSO D'OPERA
2	Numero Condizione	3
3	Ambito di applicazione	Ambito di applicazione della condizione ambientale: • componenti/fattori ambientali: • rumore • monitoraggio ambientale
4	Oggetto della condizione	Al fine di contenere le emissioni sonore prodotte nel corso delle attività di recupero è opportuno: 5. limitare la velocità dei mezzi d'opera; 6. ridurre al minimo dell'altezza di caduta del materiale; 7. mantenere in buono stato le zone di transito 8. controllare periodicamente le macchine operatrici al fine di garantirne il buono stato. Al fine di evitare eventuali superamenti dei valori di emissione lungo alcune porzioni di confine tra le due attività, sarà sufficiente posizionare lungo il confine, posto sul piazzale inferiore del sito, una barriera vegetale costituita da una siepe sempreverde a fogliazione fitta in grado sia di attenuare rumori ed intercettare il particolato prodotto dai veicoli in transito sia di migliorare l'aspetto paesaggistico complessivo dell'area. Inoltre, è opportuno prevedere una valutazione di impatto acustico una volta che il progetto di recupero ambientale del sito di cava sarà autorizzato eseguendo misure fonometriche in grado di rilevare le reali emissioni sonore sia singole sia cumulate delle due attività ed individuare eventualmente le più idonee misure di mitigazione.

N.	Contenuto	Descrizione
1	Macrofase	CORSO D'OPERA
5	Termine di avvio per la verifica di ottemperanza	Corso d'opera
6	Soggetto di cui all'art. 28 comma 2 del Dlgs 152/2006 individuato per la verifica di ottemperanza	Genio civile di Salerno ARPAC (monitoraggio) Direzione Generale pec: direzionegenerale.arpac@pec.arpacampania.it

I costi dell'attuazione delle condizioni ambientali e delle relative verifiche di ottemperanza sono a carico del proponente.

2. **CHE** la verifica di ottemperanza delle condizioni ambientali dovrà essere svolta secondo le modalità di cui all'art. 28 del D.Lgs. n. 152/2006 e ss.mm.ii. e del parag. 7 degli "*Indirizzi operativi e procedurali per lo svolgimento della valutazione di impatto ambientale in Regione Campania*" approvati con D.G.R.C. n. 680 del 07/11/2017.

3. **CHE** l'Amministrazione tenuta al rilascio del provvedimento finale dovrà acquisire tutti gli altri pareri e/o valutazioni previsti per legge nonché la congruità del progetto esecutivo con il progetto esaminato dalla Commissione VIA ed assunto a base del presente parere. È fatto altresì obbligo, in caso di varianti sostanziali del progetto definitivo esaminato, che lo stesso completo delle varianti sia sottoposto a nuova procedura.

4. **DI** rendere noto che ai sensi dell'art. 3, comma 4 della L. n. 241/90 e s.m.i., contro il presente provvedimento è ammessa proposizione di ricorso giurisdizionale avanti il Tribunale Amministrativo Regionale competente per territorio, entro 60 giorni dalla data di avvenuta notifica e/o pubblicazione sul BURC, ovvero ricorso straordinario al Capo dello Stato entro 120 giorni dalla data di pubblicazione sul BURC.

5. **DI** trasmettere il presente atto:
   - 5.1 al proponente;
   - 5.2 al UOD 500916 Genio Civile di Salerno – Presidio Protezione Civile
   - 5.3 al Distretto Idrografico Appennino Meridionale;
   - 5.4 alla UOD 500991 Gestione Tecnico-amministrativa delle cave, miniere, torbiere, geotermia
   - 5.5 Comune di Salerno;
   - 5.6 all' Arpac Direzione Generale;
   - 5.7 alla competente U.O.D. 40.01.01 Bollettino Ufficiale per la relativa pubblicazione sul BURC della Regione Campania, anche ai fini degli adempimenti ex D.Lgs 14 marzo 2013, n. 33.

Avv. Simona Brancaccio

Decreto Dirigenziale n. 133 del 04/10/2018

Dipartimento 50 - GIUNTA REGIONALE DELLA CAMPANIA

Direzione Generale 17 - DIREZ. GENER. CICLO INTEG. DELLE ACQUE E DEI RIFIUTI, VALUTAZ E AUTORIZ AMB

U.O.D. 92 - STAFF - Tecnico-amministrativo - Valutazioni Ambientali

Oggetto dell'Atto:

PROVVEDIMENTO DI VERIFICA PRELIMINARE DI VALUTAZIONE DI INCIDENZA RELATIVO AL PROGETTO DI "REALIZZAZIONE DI UNA RECINZIONE PERIMETRALE DI TERRENI PER I DANNI DA CINGHIALI - COMUNE DI PONTELANDOLFO (BN)" PROPOSTO DAL SIG. GUERRERA CORRADO PER IL TRAMITE IL COMUNE DI PONTELANDOLFO (BN) - CUP 8277.

IL DIRIGENTE

PREMESSO

a. che con D.P.R. n. 357 del 08/09/1997, art. 5, e ss.mm.ii. sono state dettate disposizioni in merito alla procedura di svolgimento della Valutazione di Incidenza;

b. che con Delibera di Giunta Regionale (D.G.R.C) n. 1216 del 23/03/2001, pubblicata sul BURC n. 21 del 17/04/2001, e successiva D.G.R.C. n. 5249 del 31/10/2002, pubblicato sul BURC n. 58 del 25/11/2002, è stato recepito il succitato D.P.R. n. 357/97;

c. che con D.P.G.R.C. n. 9 del 29/01/2010, pubblicato sul BURC n. 10 del 01/02/2010, è stato emanato il Regolamento Regionale n. 1/2010 "Disposizioni in materia di procedimento di valutazione d'Incidenza";

d. che con D.G.R.C. n. 406 del 04/08/2011, pubblicata sul BURC n. 54 del 16/08/2011, è stato approvato il "*Disciplinare organizzativo delle strutture regionali preposte alla Valutazione di Impatto ambientale e alla Valutazione di Incidenza di cui ai Regolamenti nn. 2/2010 e 1/2010, e della Valutazione Ambientale Strategica di cui al Regolamento emanato con D.P.G.R. n. 17 del 18 Dicembre 2009*", successivamente modificato ed integrato con D.G.R.C. n. 63 del 07/03/2013, prevedendo, altresì, nell'ambito della Commissione una sezione speciale dedicata agli impianti eolici di potenza superiore ad 1 MW;

e. che ai sensi del Disciplinare approvato con summenzionata D.G.R. n. 406/2011:
   e.1 sono organi preposti allo svolgimento delle procedure di VIA, VAS e VI:
      - la Commissione per le Valutazioni Ambientali (Commissione VIA/VI/VAS);
      - gli istruttori VIA/VI/VAS;
   e.2 il parere per le procedure di Valutazione Ambientale è reso dalla Commissione VIA/VI/VAS sulla base delle risultanze delle attività degli istruttori;

f. che con Regolamento n. 12 del 15/12/2011, pubblicato sul BURC n. 72 del 19/11/2012, è stato approvato il nuovo ordinamento e che da ultimo con D.G.R.C. n. 48 del 29/01/2018, pubblicata sul BURC n. 11 del 06/02/2018, le competenze in materia di VIA-VAS-VI sono state assegnate allo STAFF Tecnico Amministrativo 50 17 92 Valutazioni Ambientali;

g. che con D.G.R.C. n. 167 del 31/03/2015, pubblicata sul BURC n. 29 del 06/05/2015, sono state emanate le "Linee Guida e Criteri di indirizzo per l'effettuazione della valutazione di incidenza in Regione Campania";

h. che con D.G.R.C. n. 27 del 26/01/2016, pubblicata sul BURC n. 6 del 01/02/2016, e successiva D.G.R.C. n. 81 del 08/03/2016, pubblicata sul BURC n. 16 del 09/03/2016, è stata confermata l'istituzione della Commissione preposta alla Valutazione di Impatto Ambientale (VIA), alla Valutazione di Incidenza (VI) e alla Valutazione Ambientale Strategica (VAS) di cui alla D.G.R.C. n. 406/2011 e al D.P.G.R. n. 62/2015;

i. che con D.G.R.C. n. 686 del 06/12/2016, pubblicata sul BURC n. 87 del 19/12/2016, è stata revocata la D.G.R.C. n. 683 del 8 ottobre 2010 e sono state individuate le *Modalità di calcolo degli oneri per le procedure di Valutazione Ambientale Strategica, Valutazione di Impatto Ambientale e Valutazione di Incidenza di competenza della Regione Campania*;

j. che con D.G.R.C. n. 791 del 28/12/2016 si è disposto, al punto 2 del deliberato, che "*nelle more dell'adeguamento del Disciplinare, continui ad operare la Commissione VIA – VI – VAS di cui al D.P.G.R. n. 62 del 10/04/2015*";

k. che al punto 3 del deliberato della citata D.G.R.C. n. 791 del 28/12/2016 si è disposto "*nelle more dell'adozione delle iniziative di cui al punto 1., che le istruttorie di competenza della UOD Valutazioni Ambientali possano essere assegnate, oltre che al personale in servizio presso la citata UOD, al personale all'attualità iscritto alla short list di cui al DD 554/2011 e che ha maturato una adeguata esperienza istruttoria negli ultimi due anni, nonché ad altro personale regionale in servizio presso le Autorità di Bacino regionali, previa accordi con le stesse*";

l. che con D.P.G.R.C. n. 204 del 15/05/2017 avente ad oggetto "*Deliberazione di G.R. n. 406 del 4/8/2011 e s.m.i.: modifiche Decreto Presidente Giunta n. 62 del 10/04/2015 - Disposizioni transitorie*" pubblicato sul BURC n. 41 del 22/05/2017, è stata aggiornata la composizione della Commissione per le valutazioni ambientali (VIA/VI/VAS);

CONSIDERATO:

a. che con richiesta acquisita al prot. regionale n. 0339885 in data 28.05.2018 contrassegnata con CUP 8277, il Sig. Guerra Corrado, residente nel Comune di Pontelandolfo (BN) in c/da Acqua del Campo n. 29, per il tramite il Comune di Pontelandolfo (BN), ha presentato istanza di avvio della procedura di Verifica Preliminare alla Valutazione d'Incidenza ai sensi dell'art. 5 del Regolamento Regionale n. 1/2010 relativa al progetto di "*Realizzazione di una recinzione perimetrale di terreni per i danni da cinghiali - Comune di Pontelandolfo (BN)*";

b. che l'istruttoria del progetto *de quo* è stata affidata all'istruttore dott.ssa Gemma D'Aniello;

c. che, su specifica richiesta prot. reg. n. 0378672 del 13.06.2018, il Sig. Guerra Corrado ha trasmesso integrazioni acquisite al prot. reg. n. 0507626 del 02.08.2018;

RILEVATO:

a. che detto progetto è stato sottoposto all'esame della Commissione V.I.A. - V.A.S. - V.I. che, nella seduta del 11.09.2018, sulla base dell'istruttoria svolta dal sopra citato gruppo, si è espressa come di seguito testualmente riportato: "*decide di escludere l'intervento dalla procedura di Valutazione di Incidenza Appropriata.*"

b. che l'esito della Commissione del 11.09.2018, così come sopra riportato, è stato comunicato al Sig. Guerra Corrado con nota prot. reg. n. 0593961 del 24.09.2018;

c. che il Sig. Guerra Corrado ha regolarmente provveduto alla corresponsione degli oneri per le procedure di valutazione ambientale, determinate con D.G.R.C. n° 686/2016, mediante versamento del 04.01.2018, agli atti dell'Ufficio Valutazioni Ambientali;

RITENUTO di dover provvedere all'emissione del decreto di Valutazione di Incidenza;

VISTI:

- il D.lgs. n. 33/2013;
- il D.P.R. n. 357/97 e ss.mm.ii.;
- il D.P.G.R. n. 9/2010;
- il D.P.G.R. n. 204/2017 e ss.mm.ii.
- la D.G.R.C. n. 1216/2001 e ss.mm.ii.;
- la D.G.R.C. n. 167/2015;
- la D.G.R.C. n. 27 del 26/01/2016;
- la D.G.R.C. n. 81 del 08/03/2016;

- la D.G.R.C. n. 686/2016;
- la D.G.R.C. n. 406/2011 e ss.mm.ii.;
- la D.G.R.C. n. 791 del 28/12/2016;
- la D.G.R.C. n. 48 del 29/01/2018;

Alla stregua dell'istruttoria tecnica compiuta dal gruppo istruttore e dell'istruttoria amministrativa compiuta dall'Ufficio Valutazioni Ambientali,

D E C R E T A

Per i motivi espressi in narrativa e che qui si intendono integralmente riportati e trascritti:

1. **DI** escludere dalla Valutazione di Incidenza Appropriata, su conforme parere della Commissione V.I.A. - V.A.S. - V.I. espresso nella seduta del 11.09.2018, il progetto di "*Realizzazione di una recinzione perimetrale di terreni per i danni da cinghiali - Comune di Pontelandolfo (BN)*" proposto dal Sig. Guerra Corrado, residente nel Comune di Pontelandolfo (BN) in c/da Acqua del Campo n. 29, per il tramite il Comune di Pontelandolfo (BN);

2. **CHE** l'Amministrazione tenuta al rilascio del provvedimento finale dovrà acquisire tutti gli altri pareri e/o valutazioni previsti per legge nonché la congruità del progetto esecutivo con il progetto esaminato dalla Commissione VIA ed assunto a base del presente parere. E' fatto altresì obbligo, in caso di varianti sostanziali del progetto definitivo esaminato, che lo stesso completo delle varianti sia sottoposto a nuova procedura.

3. **CHE** il proponente, con congruo anticipo, dia formale comunicazione della data dell'inizio dei lavori al competente Gruppo Carabinieri Forestale con modalità atte a dimostrare l'avvenuta trasmissione della comunicazione.

4. **DI** rendere noto che ai sensi dell'art. 3, comma 4 della L. n. 241/90 e s.m.i., contro il presente provvedimento è ammessa proposizione di ricorso giurisdizionale avanti il Tribunale Amministrativo Regionale competente per territorio, entro 60 giorni dalla data di avvenuta notifica e/o pubblicazione sul BURC, ovvero ricorso straordinario al Capo dello Stato entro 120 giorni dalla data di pubblicazione sul BURC.

5. **DI** trasmettere il presente atto:
   5.1 al proponente Sig. Guerra Corrado c/da Acqua del Campo n. 29 – 82027 - Comune di Pontelandolfo (BN);
   5.2 al Comune di Pontelandolfo (BN);
   5.3 al Gruppo Carabinieri Forestale territorialmente competente;
   5.4 alla competente U.O.D. 40.01.01 Bollettino Ufficiale per la relativa pubblicazione sul BURC della Regione Campania, anche in adempimento degli obblighi di cui al D.lgs. 33/2013.

Avv. Simona Brancaccio

Decreto Dirigenziale n. 134 del 02/10/2018

Dipartimento 50 - GIUNTA REGIONALE DELLA CAMPANIA

Direzione Generale 17 - DIREZ. GENER. CICLO INTEG. DELLE ACQUE E DEI RIFIUTI, VALUTAZ E AUTORIZ AMB

U.O.D. 8 - Autorizzazioni ambientali e rifiuti Napoli

Oggetto dell'Atto:

AUTORIZZAZIONE SPEDIZIONE TRANSFRONTALIERA DI RIFIUTI AI SENSI DEL REGOLAMENTO (CE) N. 1013/2006. NOTIFICATORE PASERVICE S.R.L., NOTIFICA IT 021516. SECONDA QUOTA.

IL DIRIGENTE

PREMESSO CHE:

a. il Regolamento CE n. 1013/06 del Parlamento Europeo e del Consiglio del 14/06/2006, relativo alle spedizioni di rifiuti, istituisce le procedure e i regimi di controllo per le spedizioni di rifiuti in funzione dell'origine, della destinazione ed itinerario di spedizione, del tipo di rifiuti spediti e del tipo di trattamento da applicare ai rifiuti nel luogo di destinazione;

b. il Regolamento di cui sopra si applica alle spedizioni di rifiuti effettuate sia all'interno dell'Unione Europea che in entrata e/o uscita dalla stessa, nonché alle spedizioni di rifiuti tra Stati membri ma che transitano in uno o più Stati terzi ed, infine, alle spedizioni di rifiuti tra paesi terzi ma che transitano in uno o più Stati membri;

c. tale Regolamento sostituisce la precedente disciplina dettata dal Regolamento (CEE) n. 259/93 del Consiglio del 01/02/1993, relativo alla sorveglianza ed al controllo delle spedizioni di rifiuti all'interno della Comunità, nonché in entrata ed in uscita dal suo territorio, per cui i riferimenti normativi all'abrogato Regolamento devono intendersi quali richiami al nuovo Regolamento CE n. 1013/06;

d. il D.M. di cui al punto 3 art. 194 D.lgs 152/06 e s.m.i. relativamente ai criteri per il calcolo delle garanzie finanziarie da prestare per le spedizioni di rifiuti alle spese amministrative, poste a carico dei notificatori, alle specifiche modalità di trasporto dei rifiuti di cui al comma 2 del D.Lgs. 152/06 art. 194, non è stato ancora emanato per cui si applica ancora il D.M. 370/98;

e. l'art. 196, co. 1 lettera f) del D. Lgs. n.152/06, attribuisce alle Regioni la competenza in materia di spedizioni transfrontaliere di rifiuti;

f. la Regione Campania, con Delibera n. 852 del 12/03/1999, ha disciplinato la sorveglianza e il controllo per le spedizioni di cui al D.M. n. 370/98

VISTE:

a. la nota del **10/05/2018**, acquisita agli atti in data **11/05/2018** prot. **301906**, della **Paservice S.r.l.** con sede in **Via dell'Adige n. 16, Cortaccia (BZ),** in qualità di notificatore ha chiesto il rilascio dei modelli 1A e 1B, moduli di notifica e di movimento, allegando ai sensi del D.M. 370/98 la ricevuta di versamento di € 129,11= a favore della Regione Campania per "diritti amministrativi" relativi ad un massimo di cinque trasporti;

b. la nota prot. del **11/05/2018 prot. 303580** con cui questa UOD ha rilasciato i rispettivi modelli 1A e 1B **IT021516**;

c. la nota del **07/06/2018**, acquisita agli atti prot. **382142** del **14/06/2018**, con cui la **Paservice S.r.l**. ha trasmesso a questa UOD - quale Autorità di spedizione – la notifica generale **IT021516**, per l'autorizzazione alla spedizione transfrontaliera dei rifiuti non pericolosi prodotti dalla S.A.P.NA. S.p.a., con sede amministrativa in Napoli alla Via Ponte dei Francesi n.37/E e sede operativa **STIR di Tufino (NA)**, individuati con il codice. **C.E.R 19 12 12 (altri rifiuti compresi materiali misti prodotti dal trattamento meccanico dei rifiuti, diversi da quelli di cui alla voce 19 12 11)**, per un quantitativo di **30.000** tonnellate suddivise in n. **1.200** trasporti via **R/S/R**, destinati alle operazioni di smaltimento/recupero R12 / R1 presso impianto di **SGR, Soc. Gestora de residuos S.A. – Rua dos Serralheiros 6 Estrada do Marco do Grilo, Aldeida de Paio Pires 2840-073 Seixal Portugal;**

RILEVATO che:

a. tale notifica generale è composta dal documento di notifica e di movimento, di cui agli allegati 1A e 1B al Regolamento CE 1013/2006, e di un dossier contenente le informazioni ed i documenti di cui all'allegato II al citato Regolamento, tra i quali:

a.1 il contratto per lo smaltimento/recupero dei rifiuti notificati, stipulato tra la Paservice S.r.l. (esportatore/notificatore) e la Società **SGR, Soc. Gestora de residuos S.A. – Rua dos Serralheiros 6 Estrada do Marco do Grilo, Aldeida de Paio Pires 2840-073 Seixal Portugal** (destinatario dei rifiuti);

a.2 l'autorizzazione n. 55/2015 del 27/07/2015 con scadenza al 27/07/2020, all'utilizzo dei rifiuti di cui al codice CER 19 12 12, è stata rilasciata dall'autorità Portoghese, alla Società **SGR, Soc. Gestora de residuos S.A. – Rua dos Serralheiros 6 Estrada do Marco do Grilo, Aldeida de Paio Pires 2840-073 Seixal Portugal**;

a.3 l'itinerario relativo alla spedizione dei rifiuti:

a.3.1 sono da ritenersi validi (secondo necessità) quelli riportati all'allegato 3, dei documenti presentati a questa UOD;

b. in data **15/06/2018** prot. **386710**, questa UOD ha provveduto a trasmettere all'autorità di destinazione Portoghese "Agência Portuguesa do Ambiente Rua da Murgueira n. 9/9A Zambujal Ap. 7586 – 2610 - 124 Amadora Portogallo" e all'autorità di transito Francese "Ministère de l'écologie, du devèloppement durable et del'énergie MEDDE/DGPR/SRSEDPD/SDDEC/PNTTD Pôle National des Transfert Transfrontaliers des déchets (PNTTD) 2, rue Augustin Fresnel – CS 95038 – 57071 METZ CEDEX 03 – FRANCE", Spagnola "Ministerio de Agricoltura, Alimentacion – y Medio Ambiente – DirecciòGeneral de Calidad y Evaluación Ambiental y Medio Natural Plaza de San Juan de la Cruz s/n – Room C 603 28071 Madrid", di Gibilterra "Environmental Agency Ltd. 37 town Range – Gibraltar GX11 1AA", il modello di notifica e quello di movimentazione **IT021516**, nonché il relativo dossier presentato dalla **Paservice S.r.l.**, informando altresì il notificatore dell'avvenuta trasmissione;

PRESO ATTO che:

a.1 l'autorità Portoghese, competente di destino, ha concesso il proprio assenso per la spedizione di rifiuti di cui alla notifica **IT 021516** fissando la data di scadenza al **26/07/2019**;

a.2 la **Paservice S.r.l.** con nota del **27/09/2018**, acquisita agli atti in data **01/10/2018** prot. n.**610680** con riferimento alla notifica **IT021516** ha chiesto il rilascio di n. **190** (centonovanta) modelli di movimento per il trasporto di **4.850** tonnellate di rifiuti, allegando bonifico bancario per **€. 4.906,34** e ha trasmesso:

a.2.1 la polizza fidejussoria n.**GE0621509,** per un importo garantito complessivo di **€. 5.303.353,87**= (cinquemilionitrecentotremilatrecentocinquantatre/87) con decorrenza dal **15/10/2018 al 13/04/2019**, emessa a favore del Ministero dell'Ambiente e della Tutela del Territorio e del Mare dalla **Atradius Credito y Caucion S.A., Via Crescenzio n.12 00193 Roma**, a copertura delle eventuali spese sostenute dalla Pubblica Amministrazione per il trasporto di rifiuti, comprese le responsabilità di cui al Regolamento CE n. 1013/2006, il loro recupero, le eventuali operazioni intermedie necessarie, le spese di deposito per 90 gg. e per i costi diretti e indiretti per la bonifica dei siti inquinati connessi alle predette operazioni, ai sensi del regolamento medesimo;

a.2.2 la fideiussione sopra citata è stata redatta in conformità allo schema di cui all'allegato 1 al D.M. 370/98 e la stessa copre la spedizione dei rifiuti di cui alla notifica generale **IT021516** sino alla concorrenza delle **4.850** tonnellate - fino al compimento delle operazioni di smaltimento/recupero R12 / R1 presso impianto di **SGR, Soc. Gestora de residuos S.A. – Rua dos Serralheiros 6 Estrada do Marco do Grilo, Aldeida de Paio Pires 2840-073 Seixal Portugal;**

RITENUTO

a.1 che la notifica generale **IT021516** risulta essere compilata e completa di tutti i suoi elementi e dalle verifiche effettuate non emergono motivi ostativi al rilascio dell'autorizzazione transfrontaliera dei rifiuti di cui alla notifica in oggetto;

a.2 che l'importo della garanzia finanziaria di **€. 5.303.353,87**= (cinquemilionitrecentotremilatrecentocinquantatre/87) con decorrenza dal **15/10/2018 al 13/04/2019**, emessa a favore del Ministero dell'Ambiente e della Tutela del Territorio e del Mare dalla **Atradius Credito y Caucion S.A., Via Crescenzio n.12 00193 Roma**, secondo la formula riportata nell'allegato 3 del D.M. 370/98 è congrua per la copertura delle eventuali spese sostenute dalla Pubblica Amministrazione per il trasporto transfrontaliero di **4.850** tonnellate di rifiuti, comprese le responsabilità

di cui al Regolamento CE n. 1013/2006, il loro recupero, le eventuali operazioni intermedie necessarie, le spese di deposito per 90 gg. e per i costi diretti e indiretti per la bonifica dei siti inquinati connessi alle predette operazioni, ai sensi del regolamento medesimo;

a.3 di poter autorizzare la **Paservice S.r.l**. al trasferimento in Portogallo presso l'impianto della **SGR, Soc. Gestora de residuos S.A. – Rua dos Serralheiros 6 Estrada do Marco do Grilo, Aldeida de Paio Pires 2840-073 Seixal Portugal**, di **4.850** tonnellate di rifiuti non pericolosi identificati con il cod. **C.E.R 19 12 12**, da inviare in R12 / R1, con partenza dallo **STIR di Tufino (NA)**;

a.4 di rilasciare alla **Paservice S.r.l**. n.**190** (centonovanta) copie conformi del modello di movimento 1B relativo alla notifica **IT021516** avente la seguente numerazione, dal **191/1.200 al 380/1.200**.

VISTI
- il regolamento CE 1013/06
- il D.Lgs. 152/06 e s.m.i.;
- il D.M. 370/98;
- la delibera di G.R. n. 852 del 12/03/1999;
- la D.G.R. 478/2012 modificata con D.G.R. 528/2012;
- D.P.G.R.C. n.24 del 13/02/2018.

Alla stregua dell'istruttoria compiuta dal Settore e della proposta del R. del P. di adozione del presente atto

D E C R E T A

1. **DI AUTORIZZARE,** in conformità al modello di notifica 1A **IT021516**, il trasporto di **4.850** tonnellate di rifiuti non pericolosi di cui al codice **C.E.R 19 12 12**, da inviare in R12 / R1 in Portogallo presso l'impianto della **SGR, Soc. Gestora de residuos S.A. – Rua dos Serralheiros 6 Estrada do Marco do Grilo, Aldeida de Paio Pires 2840-073 Seixal Portugal**, con partenza dallo **STIR di Tufino (NA)**;

2. **DI RITENERE** congrua la polizza fidejussoria n. **GE0621509,** per un importo garantito complessivo di **€. 5.303.353,87**= (cinquemilionitrecentotremilatrecentocinquantatre/87) con decorrenza dal **15/10/2018 al 13/04/2019**, emessa a favore del Ministero dell'Ambiente e della Tutela del Territorio e del Mare dalla **Atradius Credito y Caucion S.A., Via Crescenzio n.12 00193 Roma** a copertura delle eventuali spese sostenute dalla Pubblica Amministrazione per il trasporto di rifiuti, comprese le responsabilità derivanti di cui al Regolamento CE n. 1013/2006, il loro recupero, le eventuali operazioni intermedie necessarie, le spese di deposito per 90 gg. e per i costi diretti e indiretti per la bonifica dei siti inquinati connessi alle predette operazioni, ai sensi del regolamento medesimo;

3. **DI RILASCIARE** alla **Paservice S.r.l**. n.**190** (**centonovanta**) copie conformi del modello di movimento 1B relativo alla notifica **IT021516** numerati dal **191/1.200 al 380/1.200**;

4. **DI PRECISARE CHE**:
   4.1 la garanzia di cui alla fideiussione sopra citata si riferisce al trasporto di **4.850** tonnellate di cui ai bollettini di movimento 1B **IT021516** numerati dal **191/1.200 al 380/1.200** di rifiuti non pericolosi di cui al codice **C.E.R 19 12 12**, da inviare in R12 / R1 in Portogallo presso l'impianto della **SGR, Soc. Gestora de residuos S.A. – Rua dos Serralheiros 6 Estrada do Marco do Grilo, Aldeida de Paio Pires 2840-073 Seixal Portugal,** con partenza dallo **STIR di Tufino (NA)**, copre eventuali spese sostenute dalla Pubblica Amministrazione per il trasporto di rifiuti, comprese le responsabilità di cui al Regolamento CE n.1013/2006, il loro recupero, comprese le eventuali operazioni intermedie

necessarie, le spese di deposito per 90 gg. e per i costi diretti e indiretti per la bonifica dei siti inquinati connessi alle predette operazioni

4.2 le **4.850** tonnellate di rifiuti di cui al punto precedente rappresentano la **seconda quota** del totale di **30.000** tonnellate di cui al modello di notifica generale **IT021516**;

4.3 lo svincolo della garanzia fidejussoria sarà autorizzato da questa UOD entro trenta giorni dal ricevimento dell'attestazione, del gestore dell'impianto di destinazione finale, del corretto recupero delle **4.850** tonnellate autorizzate con il presente provvedimento;

4.4 le spedizioni possono aver luogo solo dopo la notifica alla **Paservice S.r.l**. del presente provvedimento e dopo l'assolvimento, da parte della medesima, di tutte le prescrizioni di cui al Regolamento CE n.1013/06, da quelle previste dal D.Lgs. 152/06 e da quelle imposte dall'Autorità di Destinazione;

4.5 la **Paservice S.r.l.**, in qualità di notificatore, ai sensi dell'art. 16 del Regolamento CE 1013/06 lettera b) è tenuta ad inviare, almeno tre giorni prima dell'inizio della spedizione, a questa UOD quale autorità di spedizione, alla Autorità Portoghesi quale autorità di destinazione e alle Autorità di transito, copia firmata del documento di movimento con l'inserimento almeno della data effettiva della spedizione e fatta salva la compilazione successiva delle altre voci del medesimo documento;

5. la **Paservice S.r.l.** è obbligata ad osservare le seguenti prescrizioni:

5.1 il trasporto, oltre al documento di movimentazione, deve essere accompagnato dalla copia del presente provvedimento, nonché dalla copia del documento di notifica e dalla copia delle lettere di autorizzazione rilasciate dall'Autorità di destinazione (Portogallo);

5.2 eventuali variazioni di carattere rilevante per la presente autorizzazione devono essere comunicate immediatamente a questa UOD quale autorità di spedizione, alla Autorità Portoghesi quale autorità di destinazione e alla Autorità Francesi, Spagnole, di Gibilterra quale autorità di transito. In tale ultimo caso potrebbe rendersi necessaria una nuova notifica generale;

5.3 il trasporto dei rifiuti deve essere eseguito esclusivamente con contenitori e/o imballaggi a norma;

5.4 i veicoli utilizzati devono essere contrassegnati con i relativi segnali di pericolo ed il personale incaricato del trasporto deve essere messo a conoscenza dei pericoli connessi al maneggio dei rifiuti ed essere in grado di prendere le dovute misure in caso di incidenti;

5.5 i rifiuti devono essere trasportati direttamente al destinatario senza stoccaggio intermedio, fatto salvo eventuali percorsi differenti, stabiliti per motivi contingenti, deve essere seguito il percorso stabilito e i mezzi di trasporto dovranno essere provvisti di adeguata copertura assicurativa, sia nei confronti di persone che di cose, prevista dalla normativa vigente in ciascuna delle Nazioni coinvolte nel trasporto dei rifiuti;

6. **La presente autorizzazione** è rilasciata alla **Paservice S.r.l**., non è cedibile e cessa la sua efficacia al ricevimento, alla Regione competente, dei certificati di avvenuto e corretto recupero dei rifiuti di cui al modello **IT 021516**;

7. **L'INOSSERVANZA** di quanto prescritto nel presente provvedimento, così come le violazioni del regolamento CE n.1013/06, nonché eventuali dichiarazioni mendaci rese nel dossier, e che hanno determinato l'emissione del presente provvedimento, comporterà, in relazione alla gravità dell'infrazione, l'adozione dei provvedimenti sanzionatori previsti dalla normativa vigente;

8. **DI NOTIFICARE** il presente atto alla **Paservice S.r.l.;**

9. **DI INVIARE**, per quanto di competenza, copia del presente provvedimento all'Autorità di destinazione (Portogallo) ed alla Città Metropolitana di Napoli che, in conformità a quanto disposto dall'art. 197 del D.Lgs. 152/06, procederà agli opportuni controlli, i cui esiti dovranno essere trasmessi tempestivamente a questa UOD e all'Autorità di destinazione;

10. **DI INVIARE,** per via telematica, copia del presente provvedimento al Gabinetto della Giunta Regionale della Campania, all'Assessore all'Ambiente della Regione Campania e al BURC per la pubblicazione integrale.

Dr Antonio Ramondo

fonte: http://burc.regione.campania.it

Decreto Dirigenziale n. 134 del 04/10/2018

Dipartimento 50 - GIUNTA REGIONALE DELLA CAMPANIA

Direzione Generale 17 - DIREZ. GENER. CICLO INTEG. DELLE ACQUE E DEI RIFIUTI, VALUTAZ E AUTORIZ AMB

U.O.D. 92 - STAFF - Tecnico-amministrativo - Valutazioni Ambientali

Oggetto dell'Atto:

PROVVEDIMENTO DI VERIFICA PRELIMINARE DI VALUTAZIONE DI INCIDENZA RELATIVO AL PROGETTO DEI "LAVORI DI RICOSTRUZIONE DI UN MANUFATTO DI UN SOLO LIVELLO FUORI TERRA - COMUNE DI BACOLI (NA)" PROPOSTO DAI SIG.RI COSTAGLIOLA GIUSEPPE E PAGLIARO TERESA - CUP 8284.

IL DIRIGENTE

PREMESSO

a. che con D.P.R. n. 357 del 08/09/1997, art. 5, e ss.mm.ii. sono state dettate disposizioni in merito alla procedura di svolgimento della Valutazione di Incidenza;

b. che con Delibera di Giunta Regionale (D.G.R.C) n. 1216 del 23/03/2001, pubblicata sul BURC n. 21 del 17/04/2001, e successiva D.G.R.C. n. 5249 del 31/10/2002, pubblicato sul BURC n. 58 del 25/11/2002, è stato recepito il succitato D.P.R. n. 357/97;

c. che con D.P.G.R.C. n. 9 del 29/01/2010, pubblicato sul BURC n. 10 del 01/02/2010, è stato emanato il Regolamento Regionale n. 1/2010 "Disposizioni in materia di procedimento di valutazione d'Incidenza";

d. che con D.G.R.C. n. 406 del 04/08/2011, pubblicata sul BURC n. 54 del 16/08/2011, è stato approvato il "*Disciplinare organizzativo delle strutture regionali preposte alla Valutazione di Impatto ambientale e alla Valutazione di Incidenza di cui ai Regolamenti nn. 2/2010 e 1/2010, e della Valutazione Ambientale Strategica di cui al Regolamento emanato con D.P.G.R. n. 17 del 18 Dicembre 2009*", successivamente modificato ed integrato con D.G.R.C. n. 63 del 07/03/2013, prevedendo, altresì, nell'ambito della Commissione una sezione speciale dedicata agli impianti eolici di potenza superiore ad 1 MW;

e. che ai sensi del Disciplinare approvato con summenzionata D.G.R. n. 406/2011:
   e.1 sono organi preposti allo svolgimento delle procedure di VIA, VAS e VI:
      - la Commissione per le Valutazioni Ambientali (Commissione VIA/VI/VAS);
      - gli istruttori VIA/VI/VAS;
   e.2 il parere per le procedure di Valutazione Ambientale è reso dalla Commissione VIA/VI/VAS sulla base delle risultanze delle attività degli istruttori;

f. che con Regolamento n. 12 del 15/12/2011, pubblicato sul BURC n. 72 del 19/11/2012, è stato approvato il nuovo ordinamento e che da ultimo con D.G.R.C. n. 48 del 29/01/2018, pubblicata sul BURC n. 11 del 06/02/2018, le competenze in materia di VIA-VAS-VI sono state assegnate allo STAFF Tecnico Amministrativo 50 17 92 Valutazioni Ambientali;

g. che con D.G.R.C. n. 167 del 31/03/2015, pubblicata sul BURC n. 29 del 06/05/2015, sono state emanate le "Linee Guida e Criteri di indirizzo per l'effettuazione della valutazione di incidenza in Regione Campania";

h. che con D.G.R.C. n. 27 del 26/01/2016, pubblicata sul BURC n. 6 del 01/02/2016, e successiva D.G.R.C. n. 81 del 08/03/2016, pubblicata sul BURC n. 16 del 09/03/2016, è stata confermata l'istituzione della Commissione preposta alla Valutazione di Impatto Ambientale (VIA), alla Valutazione di Incidenza (VI) e alla Valutazione Ambientale Strategica (VAS) di cui alla D.G.R.C. n. 406/2011 e al D.P.G.R. n. 62/2015;

i. che con D.G.R.C. n. 686 del 06/12/2016, pubblicata sul BURC n. 87 del 19/12/2016, è stata revocata la D.G.R.C. n. 683 del 8 ottobre 2010 e sono state individuate le *Modalità di calcolo degli oneri per le procedure di Valutazione Ambientale Strategica, Valutazione di Impatto Ambientale e Valutazione di Incidenza di competenza della Regione Campania*;

j. che con D.G.R.C. n. 791 del 28/12/2016 si è disposto, al punto 2 del deliberato, che "*nelle more dell'adeguamento del Disciplinare, continui ad operare la Commissione VIA – VI – VAS di cui al D.P.G.R. n. 62 del 10/04/2015*";

k. che al punto 3 del deliberato della citata D.G.R.C. n. 791 del 28/12/2016 si è disposto "*nelle more dell'adozione delle iniziative di cui al punto 1., che le istruttorie di competenza della UOD Valutazioni Ambientali possano essere assegnate, oltre che al personale in servizio presso la citata UOD, al personale all'attualità iscritto alla short list di cui al DD 554/2011 e che ha maturato una adeguata esperienza istruttoria negli ultimi due anni, nonché ad altro personale regionale in servizio presso le Autorità di Bacino regionali, previa accordi con le stesse*";

l. che con D.P.G.R.C. n. 204 del 15/05/2017 avente ad oggetto "*Deliberazione di G.R. n. 406 del 4/8/2011 e s.m.i.: modifiche Decreto Presidente Giunta n. 62 del 10/04/2015 - Disposizioni transitorie*" pubblicato sul BURC n. 41 del 22/05/2017, è stata aggiornata la composizione della Commissione per le valutazioni ambientali (VIA/VI/VAS);

CONSIDERATO:

a. che con richiesta acquisita al prot. regionale n. 0369823 in data 08.06.2018 contrassegnata con CUP 8284, il Sig. Giuseppe Costagliola e la Sig.ra Teresa Pagliaro, residenti nel Comune di Bacoli (NA) alla Via Fusaro n. 54, ha presentato istanza di avvio della procedura di Verifica Preliminare alla Valutazione d'Incidenza ai sensi dell'art. 5 del Regolamento Regionale n. 1/2010 relativa al progetto dei "*Lavori di ricostruzione di un manufatto di un solo livello fuori terra - Comune di Bacoli (NA)*";

b. che l'istruttoria del progetto *de quo* è stata affidata all'istruttore dott. Sergio Scalfati;

c. che, a seguito di richiesta prot. reg. n. 392578 del 19.06..2018, il proponente ha trasmesso integrazioni acquisite al prot. reg. n. 464504 del 18.07.2018;

d. che, a seguito di richiesta prot. reg. n. 497392 del 31.07.2018, il proponente ha trasmesso integrazioni acquisite al prot. reg. n. 535286 del 17.08.2018;

RILEVATO:

a. che detto progetto è stato sottoposto all'esame della Commissione V.I.A. - V.A.S. - V.I. che, nella seduta del 11.09.2018, sulla base dell'istruttoria svolta dal sopra citato gruppo, si è espressa come di seguito testualmente riportato: "*decide di escludere l'intervento dalla procedura di Valutazione di Incidenza Appropriata con le seguenti prescrizioni:*
   - *in fase di realizzazione dei lavori previsti in progetto dovranno essere posti in essere tutti gli accorgimenti indicati nell'elaborato "Modulo di Verifica Preliminare" trasmesso dal proponente come elencati nel paragrafo "Accorgimenti progettuali atti a migliorare la qualità ambientale del progetto/intervento";*
   - *nella realizzazione degli interventi previsti in progetto dovrà essere assicurato il rispetto delle prescrizioni indicate nel Decreto n. 25 del 26 maggio 2018 emanato dall'Ente Parco Regionale dei Campi Flegrei e nel provvedimento di autorizzazione paesaggistica rilasciata dal Comune di Bacoli con prot. n.7549 del 19 marzo 2018;*
   - *la destinazione funzionale del fabbricato in progetto e le modalità di conduzione delle attività che in esso verranno esercitate dovranno essere tali da assicurare che le emissioni sonore e luminose generate non potranno comportare alcun disturbo alla fauna associata alla fascia ripariale del Lago Fusaro e che nessuno scarico originato in fase di esercizio sia recapitato in detto corpo idrico;*
   - *gli interventi di piantumazione di specie arbustive ed arboree previsti nella documentazione trasmessa dal proponente dovranno essere progettati ed eseguiti avendo cura di assicurarne la significatività dal punto di vista dell'estensione della superficie interessata e della valenza ecologica (selezionando specie coerenti con le caratteristiche dell'area ed evitando la ricerca di effetti meramente decorativi).*"

b. che l'esito della Commissione del 11.09.2018, così come sopra riportato, è stato comunicato ai Sg.ri Costagliola Giuseppe e Pagliaro Teresa con nota prot. reg. n. 593998 del 24.09.2018;

c. che i Sg.ri Costagliola Giuseppe e Pagliaro Teresa hanno regolarmente provveduto alla corresponsione degli oneri per le procedure di valutazione ambientale, determinate con D.G.R.C. n° 686/2016, mediante versamento del 31.05.2018, agli atti dell'Ufficio Valutazioni Ambientali;

RITENUTO di dover provvedere all'emissione del decreto di Valutazione di Incidenza;

VISTI:
- il D.lgs. n. 33/2013;
- il D.P.R. n. 357/97 e ss.mm.ii.;
- il D.P.G.R. n. 9/2010;
- il D.P.G.R. n. 204/2017 e ss.mm.ii.
- la D.G.R.C. n. 1216/2001 e ss.mm.ii.;
- la D.G.R.C. n. 167/2015;
- la D.G.R.C. n. 27 del 26/01/2016;
- la D.G.R.C. n. 81 del 08/03/2016;
- la D.G.R.C. n. 686/2016;
- la D.G.R.C. n. 406/2011 e ss.mm.ii.;
- la D.G.R.C. n. 791 del 28/12/2016;
- la D.G.R.C. n. 48 del 29/01/2018;

Alla stregua dell'istruttoria tecnica compiuta dal gruppo istruttore e dell'istruttoria amministrativa compiuta dall'Ufficio Valutazioni Ambientali,

D E C R E T A

Per i motivi espressi in narrativa e che qui si intendono integralmente riportati e trascritti:

1. **DI** escludere dalla Valutazione di Incidenza Appropriata, su conforme parere della Commissione V.I.A. - V.A.S. - V.I. espresso nella seduta del 11.09.2018, il progetto dei "*Lavori di ricostruzione di un manufatto di un solo livello fuori terra - Comune di Bacoli (NA)*" proposto dai Sig. Giuseppe Costagliola e la Sig.ra Teresa Pagliaro, residenti nel Comune di Bacoli (NA) alla Via Fusaro n. 54, con le seguenti prescrizioni:
   1.1 in fase di realizzazione dei lavori previsti in progetto dovranno essere posti in essere tutti gli accorgimenti indicati nell'elaborato *"Modulo di Verifica Preliminare*" trasmesso dal proponente come elencati nel paragrafo "*Accorgimenti progettuali atti a migliorare la qualità ambientale del progetto/intervento*";
   1.2 nella realizzazione degli interventi previsti in progetto dovrà essere assicurato il rispetto delle prescrizioni indicate nel Decreto n. 25 del 26 maggio 2018 emanato dall'Ente Parco Regionale dei Campi Flegrei e nel provvedimento di autorizzazione paesaggistica rilasciata dal Comune di Bacoli con prot. n.7549 del 19 marzo 2018;
   1.3 la destinazione funzionale del fabbricato in progetto e le modalità di conduzione delle attività che in esso verranno esercitate dovranno essere tali da assicurare che le emissioni sonore e luminose generate non potranno comportare alcun disturbo alla fauna associata alla fascia ripariale del Lago Fusaro e che nessuno scarico originato in fase di esercizio sia recapitato in detto corpo idrico;
   1.4 gli interventi di piantumazione di specie arbustive ed arboree previsti nella documentazione trasmessa dal proponente dovranno essere progettati ed eseguiti avendo cura di assicurarne la significatività dal punto di vista dell'estensione della superficie interessata e della valenza

ecologica (selezionando specie coerenti con le caratteristiche dell'area ed evitando la ricerca di effetti meramente decorativi).

2. **CHE** l'Amministrazione tenuta al rilascio del provvedimento finale dovrà acquisire tutti gli altri pareri e/o valutazioni previsti per legge e verificare l'ottemperanza delle prescrizioni riportate nonché la congruità del progetto esecutivo con il progetto esaminato dalla Commissione VIA ed assunto a base del presente parere. E' fatto altresì obbligo, in caso di varianti sostanziali del progetto definitivo esaminato, che lo stesso completo delle varianti sia sottoposto a nuova procedura.

3. **CHE** il proponente, con congruo anticipo, dia formale comunicazione della data dell'inizio dei lavori al competente Gruppo Carabinieri Forestale con modalità atte a dimostrare l'avvenuta trasmissione della comunicazione.

4. **DI** rendere noto che ai sensi dell'art. 3, comma 4 della L. n. 241/90 e s.m.i., contro il presente provvedimento è ammessa proposizione di ricorso giurisdizionale avanti il Tribunale Amministrativo Regionale competente per territorio, entro 60 giorni dalla data di avvenuta notifica e/o pubblicazione sul BURC, ovvero ricorso straordinario al Capo dello Stato entro 120 giorni dalla data di pubblicazione sul BURC.

5. **DI** trasmettere il presente atto:
   5.1 al proponente Sig. Giuseppe Costagliola e Sig.ra Teresa Pagliaro, Via Fusaro n. 54 - 80070 Bacoli (NA);
   5.2 al Comune di Bacoli (NA);
   5.3 al Gruppo Carabinieri Forestale territorialmente competente;
   5.4 alla competente U.O.D. 40.01.01 Bollettino Ufficiale per la relativa pubblicazione sul BURC della Regione Campania, anche in adempimento degli obblighi di cui al D.lgs. 33/2013.

Avv. Simona Brancaccio

Decreto Dirigenziale n. 135 del 02/10/2018

Dipartimento 50 - GIUNTA REGIONALE DELLA CAMPANIA

Direzione Generale 17 - DIREZ. GENER. CICLO INTEG. DELLE ACQUE E DEI RIFIUTI, VALUTAZ E AUTORIZ AMB

U.O.D. 8 - Autorizzazioni ambientali e rifiuti Napoli

Oggetto dell'Atto:

AUTORIZZAZIONE SPEDIZIONE TRANSFRONTALIERA DI RIFIUTI AI SENSI DEL REGOLAMENTO (CE) N. 1013/2006. NOTIFICATORE PASERVICE S.R.L., NOTIFICA IT 021515. SECONDA QUOTA.

IL DIRIGENTE

PREMESSO CHE:

a. il Regolamento CE n. 1013/06 del Parlamento Europeo e del Consiglio del 14/06/2006, relativo alle spedizioni di rifiuti, istituisce le procedure e i regimi di controllo per le spedizioni di rifiuti in funzione dell'origine, della destinazione ed itinerario di spedizione, del tipo di rifiuti spediti e del tipo di trattamento da applicare ai rifiuti nel luogo di destinazione;

b. il Regolamento di cui sopra si applica alle spedizioni di rifiuti effettuate sia all'interno dell'Unione Europea che in entrata e/o uscita dalla stessa, nonché alle spedizioni di rifiuti tra Stati membri ma che transitano in uno o più Stati terzi ed, infine, alle spedizioni di rifiuti tra paesi terzi ma che transitano in uno o più Stati membri;

c. tale Regolamento sostituisce la precedente disciplina dettata dal Regolamento (CEE) n. 259/93 del Consiglio del 01/02/1993, relativo alla sorveglianza ed al controllo delle spedizioni di rifiuti all'interno della Comunità, nonché in entrata ed in uscita dal suo territorio, per cui i riferimenti normativi all'abrogato Regolamento devono intendersi quali richiami al nuovo Regolamento CE n. 1013/06;

d. il D.M. di cui al punto 3 art. 194 D.lgs 152/06 e s.m.i. relativamente ai criteri per il calcolo delle garanzie finanziarie da prestare per le spedizioni di rifiuti alle spese amministrative, poste a carico dei notificatori, alle specifiche modalità di trasporto dei rifiuti di cui al comma 2 del D.Lgs. 152/06 art. 194, non è stato ancora emanato per cui si applica ancora il D.M. 370/98;

e. l'art. 196, co. 1 lettera f) del D. Lgs. n.152/06, attribuisce alle Regioni la competenza in materia di spedizioni transfrontaliere di rifiuti;

f. la Regione Campania, con Delibera n. 852 del 12/03/1999, ha disciplinato la sorveglianza e il controllo per le spedizioni di cui al D.M. n. 370/98;

VISTE:

a. la nota del **10/05/2018**, acquisita agli atti in data **11/05/2018** prot. **301906**, della **Paservice S.r.l.** con sede in **Via dell'Adige n. 16, Cortaccia (BZ),** in qualità di notificatore ha chiesto il rilascio dei modelli 1A e 1B, moduli di notifica e di movimento, allegando ai sensi del D.M. 370/98 la ricevuta di versamento di € 129,11= a favore della Regione Campania per "diritti amministrativi" relativi ad un massimo di cinque trasporti;

b. la nota prot. del **11/05/2018 prot. 303580** con cui questa UOD ha rilasciato i rispettivi modelli 1A e 1B **IT021515**;

c. la nota del **07/06/2018**, acquisita agli atti prot. **382133** del **14/06/2018**, con cui la **Paservice S.r.l**. ha trasmesso a questa UOD - quale Autorità di spedizione – la notifica generale **IT021515**, per l'autorizzazione alla spedizione transfrontaliera dei rifiuti non pericolosi prodotti dalla S.A.P.NA. S.p.a., con sede amministrativa in Napoli alla Via Ponte dei Francesi n.37/E e sede operativa **STIR di giugliano in Campania (NA)**, individuati con il codice. **C.E.R 19 12 12 (altri rifiuti compresi materiali misti prodotti dal trattamento meccanico dei rifiuti, diversi da quelli di cui alla voce 19 12 11)**, per un quantitativo di **16.000** tonnellate suddivise in n. **650** trasporti via **R/S/R**, destinati alle operazioni di smaltimento/recupero R12 / R1 presso impianto di **SGR, Soc. Gestora de residuos S.A. – Rua dos Serralheiros 6 Estrada do Marco do Grilo, Aldeida de Paio Pires 2840-073 Seixal Portugal;**

RILEVATO che:

a. tale notifica generale è composta dal documento di notifica e di movimento, di cui agli allegati 1A e 1B al Regolamento CE 1013/2006, e di un dossier contenente le informazioni ed i documenti di cui all'allegato II al citato Regolamento, tra i quali:

a.1 il contratto per lo smaltimento/recupero dei rifiuti notificati, stipulato tra la Paservice S.r.l. (esportatore/notificatore) e la Società **SGR, Soc. Gestora de residuos S.A. – Rua dos Serralheiros 6 Estrada do Marco do Grilo, Aldeida de Paio Pires 2840-073 Seixal Portugal** (destinatario dei

rifiuti);

a.2 l'autorizzazione n. 55/2015 del 27/07/2015 con scadenza al 27/07/2020, all'utilizzo dei rifiuti di cui al codice CER 19 12 12, è stata rilasciata dall'autorità Portoghese, alla Società **SGR, Soc. Gestora de residuos S.A. – Rua dos Serralheiros 6 Estrada do Marco do Grilo, Aldeida de Paio Pires 2840-073 Seixal Portugal**;

a.3 l'itinerario relativo alla spedizione dei rifiuti:

a.3.1 sono da ritenersi validi (secondo necessità) quelli riportati all'allegato 3, dei documenti presentati a questa UOD;

b. in data **15/06/2018** prot. **386703**, questa UOD ha provveduto a trasmettere all'autorità di destinazione Portoghese "Agência Portuguesa do Ambiente Rua da Murgueira n. 9/9A Zambujal Ap. 7586 – 2610 - 124 Amadora Portogallo" e all'autorità di transito Francese "Ministère de l'écologie, du devèloppement durable et del'énergie MEDDE/DGPR/SRSEDPD/SDDEC/PNTTD Pôle National des Transfert Transfrontaliers des déchets (PNTTD) 2, rue Augustin Fresnel – CS 95038 – 57071 METZ CEDEX 03 – FRANCE", Spagnola "Ministerio de Agricoltura, Alimentacion – y Medio Ambiente – DirecciónGeneral de Calidad y Evaluación Ambiental y Medio Natural Plaza de San Juan de la Cruz s/n – Room C 603 28071 Madrid", di Gibilterra "Environmental Agency Ltd. 37 town Range – Gibraltar GX11 1AA", il modello di notifica e quello di movimentazione **IT021515**, nonché il relativo dossier presentato dalla **Paservice S.r.l.**, informando altresì il notificatore dell'avvenuta trasmissione;

PRESO ATTO che:

a.1 l'autorità Portoghese, competente di destino, ha concesso il proprio assenso per la spedizione di rifiuti di cui alla notifica **IT 021515** fissando la data di scadenza al **26/07/2019**;

a.2 la **Paservice S.r.l.** con nota del **27/09/2018**, acquisita agli atti in data **01/10/2018** prot. n.**610672** con riferimento alla notifica **IT021515** ha chiesto il rilascio di n. **100** (cento) modelli di movimento per il trasporto di **2.550** tonnellate di rifiuti, allegando bonifico bancario per **€. 2.582,28** e ha trasmesso:

a.2.1 la polizza fidejussoria n.**1698.00.27.2799745507,** per un importo garantito complessivo di **€. 2.788.441,18**= (duemilionisettecentoottantottomilaquattrocentoquarantuno/18) con decorrenza dal **15/10/2018 al 15/04/2019**, emessa a favore del Ministero dell'Ambiente e della Tutela del Territorio e del Mare dalla **Sece BT S.p.a. Piazza Poli n.42 00187 Roma**, a copertura delle eventuali spese sostenute dalla Pubblica Amministrazione per il trasporto di rifiuti, comprese le responsabilità di cui al Regolamento CE n. 1013/2006, il loro recupero, le eventuali operazioni intermedie necessarie, le spese di deposito per 90 gg. e per i costi diretti e indiretti per la bonifica dei siti inquinati connessi alle predette operazioni, ai sensi del regolamento medesimo;

a.2.2 la fideiussione sopra citata è stata redatta in conformità allo schema di cui all'allegato 1 al D.M. 370/98 e la stessa copre la spedizione dei rifiuti di cui alla notifica generale **IT021515** sino alla concorrenza delle **2.550** tonnellate - fino al compimento delle operazioni di smaltimento/recupero R12 / R1 presso impianto di **SGR, Soc. Gestora de residuos S.A. – Rua dos Serralheiros 6 Estrada do Marco do Grilo, Aldeida de Paio Pires 2840-073 Seixa Portugal;**

RITENUTO

a.1 che la notifica generale **IT021515** risulta essere compilata e completa di tutti i suoi elementi e dalle verifiche effettuate non emergono motivi ostativi al rilascio dell'autorizzazione transfrontaliera dei rifiuti di cui alla notifica in oggetto;

a.2 che l'importo della garanzia finanziaria di **€. 2.788.441,18**= (duemilionisettecentoottantottomilaquattrocentoquarantuno/18) con decorrenza dal **15/10/2018 al 15/04/2019**, emessa a favore del Ministero dell'Ambiente e della Tutela del Territorio e del Mare dalla **Sece BT S.p.a. Piazza Poli n.42 00187 Roma**, secondo la formula riportata nell'allegato 3 del D.M. 370/98 è congrua per la copertura delle eventuali spese sostenute dalla Pubblica Amministrazione per il trasporto transfrontaliero di **2.550** tonnellate di rifiuti, comprese le responsabilità di cui al Regolamento

CE n. 1013/2006, il loro recupero, le eventuali operazioni intermedie necessarie, le spese di deposito per 90 gg. e per i costi diretti e indiretti per la bonifica dei siti inquinati connessi alle predette operazioni, ai sensi del regolamento medesimo;

a.3 di poter autorizzare la **Paservice S.r.l**. al trasferimento in Portogallo presso l'impianto della **SGR, Soc. Gestora de residuos S.A. – Rua dos Serralheiros 6 Estrada do Marco do Grilo, Aldeida de Paio Pires 2840-073 Seixa Portugal**, di **2.550** tonnellate di rifiuti non pericolosi identificati con il cod. **C.E.R 19 12 12**, da inviare in R12 / R1, con partenza dallo **STIR di Giugliano in Campania (NA)**;

a.4 di rilasciare alla **Paservice S.r.l**. n.**100** (cento) copie conformi del modello di movimento 1B relativo alla notifica **IT021515** avente la seguente numerazione, dal **101/650 al 200/650**.

VISTI
- il regolamento CE 1013/06
- il D.Lgs. 152/06 e s.m.i.;
- il D.M. 370/98;
- la delibera di G.R. n. 852 del 12/03/1999;
- la D.G.R. 478/2012 modificata con D.G.R. 528/2012;
- D.P.G.R.C. n.24 del 13/02/2018.

Alla stregua dell'istruttoria compiuta dal Settore e della proposta del R. del P. di adozione del presente atto

D E C R E T A

1. **DI AUTORIZZARE,** in conformità al modello di notifica 1A **IT021515**, il trasporto di **2.550** tonnellate di rifiuti non pericolosi di cui al codice **C.E.R 19 12 12**, da inviare in R12 / R1 in Portogallo presso l'impianto della **SGR, Soc. Gestora de residuos S.A. – Rua dos Serralheiros 6 Estrada do Marco do Grilo, Aldeida de Paio Pires 2840-073 Seixal Portugal**, con partenza dallo **STIR di Giugliano in Campania (NA)**;

2. **DI RITENERE** congrua la polizza fidejussoria n. **2.788.441,18**= (duemilionisettecentoottantottomilaquattrocentoquarantuno/18) con decorrenza dal **15/10/2018 al 15/04/2019**, emessa a favore del Ministero dell'Ambiente e della Tutela del Territorio e del Mare dalla **Sece BT S.p.a. Piazza Poli n.42 00187 Roma** a copertura delle eventuali spese sostenute dalla Pubblica Amministrazione per il trasporto di rifiuti, comprese le responsabilità derivanti di cui al Regolamento CE n. 1013/2006, il loro recupero, le eventuali operazioni intermedie necessarie, le spese di deposito per 90 gg. e per i costi diretti e indiretti per la bonifica dei siti inquinati connessi alle predette operazioni, ai sensi del regolamento medesimo;

3. **DI RILASCIARE** alla **Paservice S.r.l**. n.**100** (**cento**) copie conformi del modello di movimento 1B relativo alla notifica **IT021515** numerati dal **101/650 al 200/650**;

4. **DI PRECISARE CHE**:
   4.1 la garanzia di cui alla fideiussione sopra citata si riferisce al trasporto di **2.550** tonnellate di cui ai bollettini di movimento 1B **IT021515** numerati dal **101/650 al 200/650** di rifiuti non pericolosi di cui al codice **C.E.R 19 12 12**, da inviare in R12 / R1 in Portogallo presso l'impianto della **SGR, Soc. Gestora de residuos S.A. – Rua dos Serralheiros 6 Estrada do Marco do Grilo, Aldeida de Paio Pires 2840-073 Seixal Portugal,** con partenza dallo **STIR di Giugliano in Campania (NA)**, copre eventuali spese sostenute dalla Pubblica Amministrazione per il trasporto di rifiuti, comprese le responsabilità di cui al Regolamento CE n.1013/2006, il loro recupero, comprese le eventuali

operazioni intermedie necessarie, le spese di deposito per 90 gg. e per i costi diretti e indiretti per la bonifica dei siti inquinati connessi alle predette operazioni

4.2 le **2.550** tonnellate di rifiuti di cui al punto precedente rappresentano la **seconda quota** del totale di **16.000** tonnellate di cui al modello di notifica generale **IT021515**;

4.3 lo svincolo della garanzia fidejussoria sarà autorizzato da questa UOD entro trenta giorni dal ricevimento dell'attestazione, del gestore dell'impianto di destinazione finale, del corretto recupero delle **2.550** tonnellate autorizzate con il presente provvedimento;

4.4 le spedizioni possono aver luogo solo dopo la notifica alla **Paservice S.r.l**. del presente provvedimento e dopo l'assolvimento, da parte della medesima, di tutte le prescrizioni di cui al Regolamento CE n.1013/06, da quelle previste dal D.Lgs. 152/06 e da quelle imposte dall'Autorità di Destinazione;

4.5 la **Paservice S.r.l.**, in qualità di notificatore, ai sensi dell'art. 16 del Regolamento CE 1013/06 lettera b) è tenuta ad inviare, almeno tre giorni prima dell'inizio della spedizione, a questa UOD quale autorità di spedizione, alla Autorità Portoghesi quale autorità di destinazione e alle Autorità di transito, copia firmata del documento di movimento con l'inserimento almeno della data effettiva della spedizione e fatta salva la compilazione successiva delle altre voci del medesimo documento;

5. la **Paservice S.r.l.** è obbligata ad osservare le seguenti prescrizioni:

5.1 il trasporto, oltre al documento di movimentazione, deve essere accompagnato dalla copia del presente provvedimento, nonché dalla copia del documento di notifica e dalla copia delle lettere di autorizzazione rilasciate dall'Autorità di destinazione (Portogallo);

5.2 eventuali variazioni di carattere rilevante per la presente autorizzazione devono essere comunicate immediatamente a questa UOD quale autorità di spedizione, alla Autorità Portoghesi quale autorità di destinazione e alla Autorità Francesi, Spagnole, di Gibilterra quale autorità di transito. In tale ultimo caso potrebbe rendersi necessaria una nuova notifica generale;

5.3 il trasporto dei rifiuti deve essere eseguito esclusivamente con contenitori e/o imballaggi a norma;

5.4 i veicoli utilizzati devono essere contrassegnati con i relativi segnali di pericolo ed il personale incaricato del trasporto deve essere messo a conoscenza dei pericoli connessi al maneggio dei rifiuti ed essere in grado di prendere le dovute misure in caso di incidenti;

5.5 i rifiuti devono essere trasportati direttamente al destinatario senza stoccaggio intermedio, fatto salvo eventuali percorsi differenti, stabiliti per motivi contingenti, deve essere seguito il percorso stabilito e i mezzi di trasporto dovranno essere provvisti di adeguata copertura assicurativa, sia nei confronti di persone che di cose, prevista dalla normativa vigente in ciascuna delle Nazioni coinvolte nel trasporto dei rifiuti;

6. **La presente autorizzazione** è rilasciata alla **Paservice S.r.l**., non è cedibile e cessa la sua efficacia al ricevimento, alla Regione competente, dei certificati di avvenuto e corretto recupero dei rifiuti di cui al modello **IT 021515**;

7. **L'INOSSERVANZA** di quanto prescritto nel presente provvedimento, così come le violazioni del regolamento CE n.1013/06, nonché eventuali dichiarazioni mendaci rese nel dossier, e che hanno determinato l'emissione del presente provvedimento, comporterà, in relazione alla gravità dell'infrazione, l'adozione dei provvedimenti sanzionatori previsti dalla normativa vigente;

8. **DI NOTIFICARE** il presente atto alla **Paservice S.r.l.;**

9. **DI INVIARE**, per quanto di competenza, copia del presente provvedimento all'Autorità di destinazione (Portogallo) ed alla Città Metropolitana di Napoli che, in conformità a quanto disposto dall'art. 197 del D.Lgs. 152/06, procederà agli opportuni controlli, i cui esiti dovranno essere trasmessi tempestivamente a questa UOD e all'Autorità di destinazione;

10. **DI INVIARE,** per via telematica, copia del presente provvedimento al Gabinetto della Giunta Regionale della Campania, all'Assessore all'Ambiente della Regione Campania e al BURC per la pubblicazione integrale.

Dr Antonio Ramondo

fonte: http://burc.regione.campania.it

Decreto Dirigenziale n. 136 del 02/10/2018

Dipartimento 50 - GIUNTA REGIONALE DELLA CAMPANIA

Direzione Generale 17 - DIREZ. GENER. CICLO INTEG. DELLE ACQUE E DEI RIFIUTI, VALUTAZ E AUTORIZ AMB

U.O.D. 8 - Autorizzazioni ambientali e rifiuti Napoli

Oggetto dell'Atto:

IFRAT SRL - RICHIESTA DI AUTORIZZAZIONE EX ART. 208 D. LGS 152/06 S.M.I., PER LA REALIZZAZIONE DI UNA VARIANTE NON SOSTANZIALE PER UN IMPIANTO DI STOCCAGGIO PROVVISORIO E TRATTAMENTO DI RIFIUTI NON PERICOLOSI (D15,R5,R12,R13) CON UBICAZIONE DELL'IMPIANTO IN LOCALITA' VIA BOSCO DEL GAUDIO COMUNE DI OTTAVIANO (NA). PRESA D'ATTO DI VARIANTE NON SOSTANZIALE.

IL DIRIGENTE

PREMESSO

a. che l'art. 208 del D.Lgs. n. 152/06 e s.m.i. "Norme in materia ambientale" disciplina la procedura per l'approvazione dei progetti e le autorizzazioni per i nuovi impianti di smaltimento e di recupero dei rifiuti;

b. che con D.G.R.n.386 del 20/07/2016 la Regione Campania, in attuazione della citata normativa, ha dettagliato la procedura di approvazione dei progetti e autorizzazione impianti di smaltimento e di recupero dei rifiuti da rilasciarsi ai sensi dell'art. 208 del D.Lgs. 152/06 e s.m.i.;

c. che con DD 154 del 07/07/2017 la soc. IFRAT srl è stata autorizzata per la realizzazione e gestione di un impianto di stoccaggio provvisorio e trattamento di rifiuti non pericolosi (D15,R5,R12,R13) con ubicazione dell'impianto in località via Bosco del Gaudio comune di Ottaviano (NA).

d. che il sig. Francesco TUCCILLO, nella qualità di rappresentante legale della Soc. IFRAT srl**,** con nota acquisita in data 06/07/2018 prot. n. 2018.0437021 ha richiesto l'autorizzazione unica, ai sensi dell'art. 208 del D.Lgs 152/06, per la realizzazione di una variante non sostanziale per un impianto di stoccaggio provvisorio e trattamento di rifiuti non pericolosi (D15,R5,R12,R13) con ubicazione dell'impianto in località via Bosco del Gaudio comune di Ottaviano (NA).

e. Che a corredo dell'istanza ha presentato la seguente documentazione:

- allegato 1.a ;
- allegato 1.b dichiarazione e 1.b iscrizione;
- Relazione tecnica descrittiva;
- Certificato destinazione urbanistica comune di Ottaviano (NA);
- Spese istruttorie;
- Tavola 1 Stralcio corografico, ecc.;
- Tavola 2 Planimetria
- Atto di proprietà
- N. 1 CD

f. Che la variante in argomento consiste in:

- Ampliamento area di sedime;
- Aggiunta della fase R13 per alcune tipologie di rifiuto autorizzato in D15;
- Spostamento della macchina frantumatrice e vibrovaglio;
- Eliminazione di alcuni codici autorizzati;
- Sostituzione di un codice autorizzato con altro codice;
- Modifica del lay out dell'impianto per ottimare il PP.

RILEVATO che

- gli interventi di progetto rientrano nella fattispecie di una variante non sostanziale ai sensi

dell'allegato 1 della DGR 386/2016 in quanto:

L' ampliamento dell'intera superficie sulla quale insiste l'impianto è inferiore alla soglia del 10%;

L'inserimento della fase R13 (messa in riserva) è richiesta per alcuni rifiuti già autorizzati alla fase D15;

Lo spostamento dei macchinari al servizio dell'impianto, avviene senza incremento delle emissioni in atmosfera;

E' richiesta una riduzione di codici CER con la soppressione di alcuni codici rifiuti già autorizzati;

E' richiesta infine la sostituzione di un codice rifiuto autorizzato con un altro della stessa classe.

- I codici da variare attività sono quelli in tabella sottostante:

Codici Catalogo Europeo Rifiuti (C.E.R.)	**Descrizione dei rifiuti in ingresso**	**Attività autorizzata**	**Attività Variante da autorizzare**
15 01 01	imballaggi in carta e cartone	**D15**	**D15/R13**
15 01 06	imballaggi in materiali misti	**D15**	**D15/R13**
17 03 02	miscele bituminose diverse da quelle di cui alla voce 17 03 01	**D15**	**D15/R13**
17 04 07	metalli misti	**D15**	**D15/R13**
17 06 04	materiali isolanti diversi da quelli di cui alle voci 17 06 01 e 17 06 03	**D15**	**D15/R13**
17 08 02	materiali da costruzione a base di gesso diversi da quelli di cui alla voce 17 08 01	**D15**	**D15/R13**

- I codici da eliminare sono quelli in tabella sottostante:

Codici Catalogo Europeo Rifiuti (C.E.R.) autorizzati da eliminare	**Descrizione dei rifiuti**	**Attività autorizzata**	
17 01 02	mattoni	**R13**	**R5**
17 01 03	mattonelle e ceramiche	**R13**	**R5**
17 02 01	legno	**D15**	
17 02 02	vetro	**D15**	
17 02 03	plastica	**D15**	

- Il codice da sostituire

Codici Catalogo Europeo Rifiuti (C.E.R.) autorizzati da eliminare	Descrizione dei rifiuti	Attività autorizzata	
20 03 07	rifiuti ingombranti	**D15**	

- Il Codice da inserire

Codici Catalogo Europeo Rifiuti (C.E.R.) da autorizzare	Descrizione dei rifiuti	Attività da autorizzare	
20 03 03	residui della pulizia stradale	**D15/R13**	**R5**

CONSIDERATO che

- per la variante di cui trattasi nulla cambia per le emissioni in atmosfera, per le emissioni acustiche, e per gli scarichi idrici rispetto al progetto approvato con DD n. 154 del 07/07/2017;
- le motivazioni espresse ed asseverate nella relazione tecnica descrittiva allegata all'istanza hanno validità tecniche ed incidono positivamente sul processo produttivo;
- l'area in ampliamento sarà pavimentata con massetto in calcestruzzo armato dello spessore di 30 cm con stesura al di sotto di telo di impermeabilizzazione in pead.;
- la recinzione sarà realizzata mediante elementi monolitici in calcestruzzo prefabbricati mobili (cubi di dimensioni 1x1x1 mt).

DATO ATTO che questa UOD in data 24/09/2018 ha provveduto a richiedere alla Prefettura di Napoli a carico dei componenti della società, per i familiari conviventi maggiorenni e del responsabile tecnico, la comunicazione antimafia, ai sensi dell'art.84 comma 2 del Dlgs. n. 159 del 06/09/2011, acquisita dalla prefettura di Napoli con prot. PR NAUTG ingresso 0246654, 0246666 del 24/09/2018 ;

RITENUTO che, per quanto su esposto, si possa procedere alla presa d'atto della variante non sostanziale dell'impianto di stoccaggio provvisorio e trattamento di rifiuti non pericolosi (D15,R5,R12,R13) con ubicazione dell'impianto in località via Bosco del Gaudio comune di Ottaviano (NA) consistente in**:**

- Ampliamento area di sedime;
- Aggiunta della fase R13 per alcune tipologie di rifiuto autorizzato in D15;
- Spostamento della macchina frantumatrice e vibrovaglio;
- Eliminazione di alcuni autorizzati;
- Sostituzione di un codice autorizzato con altro codice;
- Modifica del lay out dell'impianto per ottimare il PP.

VISTO

- il D. Lgs. n. 152 del 03/04/2006 e s. m.i.;
- il DD n. 154 del 07/07/2017 ;
- la D.G.R.C. n. 386 del 20/07/2016;

alla stregua dell'istruttoria compiuta e della proposta di adozione del RdP Luigi Oliviero del presente provvedimento,

D E C R E T A

per le motivazioni espresse in narrativa, che qui si intendono integralmente riportate e trascritte:

1. **PRENDERE ATTO** della variante non sostanziale dell'impianto di stoccaggio provvisorio e trattamento di rifiuti non pericolosi (D15,R5,R12,R13) con ubicazione dell'impianto in località via Bosco del Gaudio comune di Ottaviano (NA) consistente in**:**

- Ampliamento area di sedime;
- Aggiunta della fase R13 per alcune tipologie di rifiuto autorizzato in D15;
- Spostamento della macchina frantumatrice e vibrovaglio;
- Eliminazione di alcuni autorizzati;
- Sostituzione di un codice autorizzato con altro codice;
- Modifica del lay out dell'impianto per ottimare il PP.

2. **AUTORIZZARE** la società ad esercitare l'attività nell'impianto approvato con D.D. n. 154 del 07/07/2017 con le modifiche di cui al punto precedente, a seguito delle quali le attività e codici autorizzati sono quelle di seguito elencate:

Codici Catalogo Europeo Rifiuti (C.E.R.)	Descrizione	Attività di deposito preliminare o recupero		Ton /anno
01 04 08	scarti di ghiaia e pietrisco, diversi da quelli di cui alla voce 01 04 07	**R13**	**R5**	**22.500,00**
01 04 09	scarti di sabbia e argilla	**R13**	**R5**	
15 01 01	imballaggi in carta e cartone	**D15/R13**		**40,00**
15 01 06	imballaggi in materiali misti	**D15/R13**		
17 01 01	cemento	**R13**	**R5**	**235.695,00**
17 01 07	miscugli o scorie di cemento, mattoni, mattonelle e ceramiche, diverse da quelle di cui alla voce 17 01 06	**R13**	**R5**	
17 03 02	miscele bituminose diverse da quelle di cui alla voce 17 03 01	**D15/R13**		
17 04 07	metalli misti	**D15/R13**		
17 05 04	terra e rocce, diverse da quelle di cui alla voce 17 05 03	**R13**	**R5**	
17 05 06	fanghi di dragaggio, diversa da quella di cui alla voce 17 05 05	**R13**	**R5**	
17 05 08	pietrisco per massicciate ferroviarie, diverso da quello di cui alla voce 17 05 07	**R13**	**R5**	
17 06 04	materiali isolanti diversi da quelli di cui alle voci 17 06 01 e 17 06 03	**D15/R13**		
17 08 02	materiali da costruzione a base di gesso diversi da quelli di cui alla voce 17 08 01	**D15/R13**		
17 09 04	rifiuti misti dell'attività di costruzione e demolizione, diversi da quelli di cui alle voci 17 09 01, 17 09 02 e 17 09 03	**R13**	**R5**	
20 03 03	residui della pulizia stradale	**D15/R13**	**R5**	**25.500,00**

3. **RICHIAMARE** le prescrizioni di cui al D.D. n. 154 del 07/07/2017;

4. **DARE ATTO** che

- in caso di informativa antimafia positiva la presente autorizzazione immediatamente perderà di efficacia.
- il Sig. Francesco Tuccillo, nato a Ottaviano, nella qualità di legale rappresentante della Soc. IFRAT srl è responsabile di quanto dichiarato nella documentazione allegata all'istanza;

5. **NOTIFICARE** , il presente atto alla Soc. IFRAT srl con sede legale nel comune di Ottaviano in viale Elena n.102 ed impianto nel Comune di Ottaviano (NA)in via Bosco del Gaudio;

6. **TRASMETTERE** copia del presente provvedimento al Comune di Ottaviano (NA), all'ASL NA3 Sud, all'A.R.P.A.C., all'ATO 3, all'Albo Gestori Ambientali, alla Soprintendenza

Arch.,belle arti e Paesaggio di Napoli, alla Città Metropolitana di Napoli che, in conformità a quanto disposto dall'art. 197 del D. Lgs.152/06, procederà agli opportuni controlli le cui risultanze dovranno essere trasmesse tempestivamente a questa UOD.

7. **INVIARE** per via telematica, copia del presente provvedimento all'Assessore all'Ambiente della Regione Campania e all'Ufficio I Staff del Capo Gabinetto per la pubblicazione sul B.U.R.C.

Dr Antonio Ramondo

Decreto Dirigenziale n. 138 del 08/10/2018

Dipartimento 50 - GIUNTA REGIONALE DELLA CAMPANIA

Direzione Generale 17 - DIREZ. GENER. CICLO INTEG. DELLE ACQUE E DEI RIFIUTI, VALUTAZ E AUTORIZ AMB

U.O.D. 8 - Autorizzazioni ambientali e rifiuti Napoli

Oggetto dell'Atto:

D.LGS. 152/06 ART. 208 E D.G.R. 386/2016 - RI.GENERA S.R.L., APPROVAZIONE VARIANTE NON SOSTANZIALE RELATIVA ALL'IMPIANTO DI RECUPERO E MESSA IN RISERVA DI RIFIUTI SPECIALI NON PERICOLOSI, UBICATO IN MARIGLIANO (NA) ALLA VIA NUOVA DEL BOSCO KM. 1.800.

IL DIRIGENTE

PREMESSO che:

a. l'art. 208 del D. Lgs. 152/06 e s.m.i. disciplina il rilascio dell'autorizzazione unica per gli impianti di smaltimento e di recupero dei rifiuti;

b. con l'allora vigente D.G.R. n.81/2015, successivamente modificato ed integrato dal D.G.R. 386/2016, la Regione Campania in attuazione della citata normativa ha dettagliato la procedura per l'approvazione dei progetti e per il rilascio dell'autorizzazione alla costruzione ed esercizio dei succitati impianti;

c. con D.D. n.34 del 05/08/2015 è stata autorizzata, ai sensi dell'art. 208 del D. Lgs. 152/06 e s.m.i., la realizzazione e la gestione dell'impianto di stoccaggio e di recupero di rifiuti non pericolosi (R3 e R13) ubicato nel Comune di Marigliano (NA) alla Via Nuova del Bosco Km. 1,800, il cui progetto è stato presentato dalla Ri. genera S.r.l. con sede legale in Via Montecanale n.19/21 del Comune di Polpenazze del Garda (BS):

d. con D.D. n.53 del 13/04/2016 è stato rettificato il D.D. n.34 del 05/08/2015 al solo punto 3.2;

e. con D.D. n.74 del 10/05/2016 la Società ha ottenuto una variante non sostanziale consistente nella sostituzione di codici CER e nella diversa organizzazione delle aree di stoccaggio;

f. la Ri.genera S.r.l., legalmente rappresentata dal Sig. Gianluca Daniele Rossi, nato a Napoli ed ivi residente alla Via San Domenico n.62, con nota del 11/09/2018, acquisita agli atti di questa U.O.D. in data 18/09/2018 prot. 583468, ha chiesto una modifica non sostanziale della propria autorizzazione in quanto intende:

f.1 eliminare i seguenti codici CER 11 05 01, 17 04 03, 17 04 04;
f.2 inserire i seguenti codici CER 20 03 07, 15 01 03, 20 01 38;
f.3 inserimento dell'attività R12 per tutte le tipologie di codici già autorizzate all'attività in R13;
f.4 rimodulazione di n.3 aree di stoccaggio.

lo stato autorizzativo attuale è il seguente:

ID AREA STOCCAGGIO	CER	DESCRIZIONE	OPERAZIONE
A5 – A5bis	**15 01 01**	Imballaggi in carta e cartone	R3, R13
A5 – A5bis	**15 01 05**	Imballaggi in materiali composti	R3, R13
A5 – A5bis	**15 01 06**	Imballaggi in materiali misti	R3, R13
A5 – A5bis	**20 01 01**	Carta e cartone	R3, R13
A2 – A2bis – A3	**02 01 04**	Rifiuti plastici	R3, R13
A2 – A2bis – A3	**15 01 02**	Imballaggi in plastica	R3, R13
A1 - A2 – A2bis – A3	**17 02 03**	Plastica	R3, R13
A2 – A2bis – A3	**19 12 04**	Plastica e gomma	R3, R13
A2 – A2bis – A3	**20 01 39**	Plastica	R3, R13
A1 – A4 – A6 – A7	**07 02 13**	Rifiuti plastici	R3, R13
A1 – A4 – A6 – A7	**12 01 05**	Limatura e trucioli di materiali plastici	R3, R13
A1 – A4 – A6 – A7	**16 01 19**	Plastica	R3, R13
A1 – A4 – A6bis	**16 02 16**	Componenti rimossi da apparecchiature fuori uso, diversi di quelli di cui alla voce 16 02 15	R3, R13
A1 – A4 – A6 – A7	**16 03 06**	Rifiuti organici, diversi da quelli di cui alla voce 16 03 05	R3, R13
A8 - A8bis - A9 - A9bis	**19 01 12**	Ceneri pesanti e scorie, diverse da quelle di cui alla voce 19 01 11	R13
A10	**12 01 01**	Limatura e trucioli di materiali ferrosi	R13
A8 - A8bis - A9 - A9bis	**19 12 09**	Minerali (ad esempio sabbia, rocce)	R13

A10	**15 01 04**	Imballaggi metallici	R13
A10	**16 01 17**	Metalli ferrosi	R13
A10	**17 04 05**	Ferro e acciaio	R13
A10	**19 01 02**	Materiali ferrosi estratti da ceneri pesanti	R13
A10	**19 01 18**	Rifiuti della pirolisi, diversi da quelli di cui alla voce 19 01 17	R13
A10	**19 12 02**	Metalli ferrosi	R13
A10 – A11	**20 01 40**	Metallo	R13
A11	**11 05 01**	Zinco solido	R13
A11	**12 01 03**	Limatura e trucioli di materiali non ferrosi	R13
A8 - A8bis - A9 - A9bis	**19 01 19**	Sabbie dei reattori a letto fluidizzato	R13
A11	**15 01 04**	Imballaggi metallici	R13
A11	**17 04 01**	Rame, bronzo, ottone	R13
A11	**17 04 02**	Alluminio	R13
A11	**17 04 03**	Piombo	R13
A11	**17 04 04**	Zinco	R13
A11	**17 04 06**	Stagno	R13
A11	**17 04 07**	Metalli misti	R13
A11	**19 10 02**	Rifiuti di metalli non ferrosi	R13
A11	**19 12 03**	Metalli non ferrosi	R13

lo stato di variante sarà il seguente:

ID AREA STOCCAGGIO	CER	DESCRIZIONE	OPERAZIONE
A5 – A5bis	**15 01 01**	Imballaggi in carta e cartone	R3, R12, R13
A5 – A5bis	**15 01 05**	Imballaggi in materiali composti	R3, R12, R13
A5 – A5bis	**15 01 06**	Imballaggi in materiali misti	R3, R12, R13
A5 – A5bis	**20 01 01**	Carta e cartone	R3, R12, R13
A2 – A2bis – A3	**02 01 04**	Rifiuti plastici	R3, R12, R13
A2 – A2bis – A3	**15 01 02**	Imballaggi in plastica	R3, R12, R13
A1 - A2 – A2bis – A3	**17 02 03**	Plastica	R3, R12, R13
A2 – A2bis – A3	**19 12 04**	Plastica e gomma	R3, R12, R13
A2 – A2bis – A3	**20 01 39**	Plastica	R3, R12, R13
A1 – A4 – A6 – A7	**07 02 13**	Rifiuti plastici	R3, R12, R13
A1 – A4 – A6 – A7	**12 01 05**	Limatura e trucioli di materiali plastici	R3, R12, R13
A1 – A4 – A6 – A7	**16 01 19**	Plastica	R3, R12, R13
A1 – A4 – A6bis	**16 02 16**	Componenti rimossi da apparecchiature fuori uso, diversi di quelli di cui alla voce 16 02 15	R3, R12, R13
A1 – A4 – A6 – A7	**16 03 06**	Rifiuti organici, diversi da quelli di cui alla voce 16 03 05	R3, R12, R13
A8 - A8bis - A9 - A9bis	**19 01 12**	Ceneri pesanti e scorie, diverse da quelle di cui alla voce 19 01 11	R12, R13
A10	**12 01 01**	Limatura e trucioli di materiali ferrosi	R12, R13
A8 - A8bis - A9 - A9bis	**19 12 09**	Minerali (ad esempio sabbia, rocce)	R12, R13
A10	**15 01 04**	Imballaggi metallici	R12, R13
A10	**16 01 17**	Metalli ferrosi	R12, R13
A10	**17 04 05**	Ferro e acciaio	R12, R13

A10	**19 01 02**	Materiali ferrosi estratti da ceneri pesanti	R12, R13
A10	**19 01 18**	Rifiuti della pirolisi, diversi da quelli di cui alla voce 19 01 17	R12, R13
A10	**19 12 02**	Metalli ferrosi	R12, R13
A10 – A11	**20 01 40**	Metallo	R12, R13
A9	**20 03 07**	Rifiuti ingombranti	R12, R13
A11	**12 01 03**	Limatura e trucioli di materiali non ferrosi	R12, R13
A8 - A8bis - A9 - A9bis	**19 01 19**	Sabbie dei reattori a letto fluidizzato	R12, R13
A11	**15 01 04**	Imballaggi metallici	R12, R13
A11	**17 04 01**	Rame, bronzo, ottone	R12, R13
A11	**17 04 02**	Alluminio	R12, R13
A8	**15 01 03**	Imballaggi in legno	R12, R13
A8	**20 01 38**	Legno, diverso da quello di cui alla voce 20 01 37*	R12, R13
A11	**17 04 06**	Stagno	R12, R13
A11	**17 04 07**	Metalli misti	R12, R13
A11	**19 10 02**	Rifiuti di metalli non ferrosi	R12, R13
A11	**19 12 03**	Metalli non ferrosi	R12, R13

RILEVATO che:

a. all'istanza presentata di cui al punto "f" è stata allegata la seguente documentazione:
- domanda allegato 1a) in bollo (prot. 583468 del 18/09/2018);
- bollettino di c/c postale per spese istruttorie per €.300,00, datato 11/09/2018;
- relazione tecnica asseverata a firma dell'Ing. Giovanni Ferrara, datata 11/09/2018 (prot. 583468 del 18/09/2018);
- planimetria stato di fatto, datata 11/09/2018, a firma dell'Ing. Giovanni Ferrara (prot. 583468 del 18/09/2018);
- planimetria stato di variante, datata 11/09/2018, a firma dell'Ing. Giovanni Ferrara (prot. 583468 del 18/09/2018);
- iscrizione Camera di Commercio di Brescia datata 18/06/2018;
- allegato 1.b) iscr. dichiarazione legale rappresentante;
- allegato 1b) responsabile tecnico Ing. Giovanni Ferrara (fotocopia documento identità);

b. questa U.O.D. in data 26/09/2018 ha chiesto alla prefettura di Napoli comunicazione antimafia;

RITENUTO che:

a. la variante non sostanziale che si intende apportare all'impianto non riguarda la realizzazione di nuovi manufatti ne una variazione delle superfici, inoltre non comporterà un aumento delle capacità massime di trattamento ne dello stoccaggio massimo istantaneo.

b sussistono le condizioni per poter procedere alla presa d'atto della variante non sostanziale sopra descritta;

c il Responsabile del procedimento, istruttore e proponente del presente provvedimento, attesta che, in capo a se stesso, non sussistono, ai sensi della vigente normativa in materia, situazioni di conflitto di interessi, in atto o potenziali.

VISTI

il D.Lgs n 152 del 03/04/2006 e s.m.i;
la Delibera di G.R. n. 386 del 20/07/2016;

il D. D. n. 34 del 05/08/2015;
il D. D. n. 53 del 13/04/2016 di rettifica;
il D.D. n.74 del 10/05/2016 di variante non sostanziale;
il D.P.G.R.C. n.24 del 13/02/2018;

Alla stregua dell'istruttoria compiuta da questa UOD 08 e della proposta del R. del P. Antonio Imperatore di adozione del presente atto

D E C R E T A

Per tutto quanto espresso in narrativa, che qui si intende integralmente trascritto e riportato;

1. **PRENDERE ATTO** della variante non sostanziale della Ri.genera S.r.l., con sede legale in Via Montecanale n.19/21 del Comune di Polpenazze del Garda (BS) ed impianto ubicato nel Comune di Marigliano (NA) alla Via Nuova del Bosco Km. 1,800, ai sensi del D. Lgs. 152/06 s.m.i. art. 208 e della D.G.R.C. n. 386 del 20/07/2016, consistente nella sotto indicata modifica:

   1.1 eliminare i seguenti codici CER 11 05 01, 17 04 03, 17 04 04;
   1.2 inserire i seguenti codici CER 20 03 07, 15 01 03, 20 01 38;
   1.3 inserimento dell'attività R12 per tutte le tipologie di codici già autorizzate all'attività in R13;
   1.4 rimodulazione di n.3 aree di stoccaggio.

2. Lo stato di variante per i codici CER sarà il seguente:

ID AREA STOCCAGGIO	CER	DESCRIZIONE	OPERAZIONE
A5 – A5bis	**15 01 01**	Imballaggi in carta e cartone	R3, R12, R13
A5 – A5bis	**15 01 05**	Imballaggi in materiali composti	R3, R12, R13
A5 – A5bis	**15 01 06**	Imballaggi in materiali misti	R3, R12, R13
A5 – A5bis	**20 01 01**	Carta e cartone	R3, R12, R13
A2 – A2bis – A3	**02 01 04**	Rifiuti plastici	R3, R12, R13
A2 – A2bis – A3	**15 01 02**	Imballaggi in plastica	R3, R12, R13
A1 - A2 – A2bis – A3	**17 02 03**	Plastica	R3, R12, R13
A2 – A2bis – A3	**19 12 04**	Plastica e gomma	R3, R12, R13
A2 – A2bis – A3	**20 01 39**	Plastica	R3, R12, R13
A1 – A4 – A6 – A7	**07 02 13**	Rifiuti plastici	R3, R12, R13
A1 – A4 – A6 – A7	**12 01 05**	Limatura e trucioli di materiali plastici	R3, R12, R13
A1 – A4 – A6 – A7	**16 01 19**	Plastica	R3, R12, R13
A1 – A4 – A6bis	**16 02 16**	Componenti rimossi da apparecchiature fuori uso, diversi di quelli di cui alla voce 16 02 15	R3, R12, R13
A1 – A4 – A6 – A7	**16 03 06**	Rifiuti organici, diversi da quelli di cui alla voce 16 03 05	R3, R12, R13
A8 - A8bis - A9 - A9bis	**19 01 12**	Ceneri pesanti e scorie, diverse da quelle di cui alla voce 19 01 11	R12, R13
A10	**12 01 01**	Limatura e trucioli di materiali ferrosi	R12, R13
A8 - A8bis - A9 - A9bis	**19 12 09**	Minerali (ad esempio sabbia, rocce)	R12, R13
A10	**15 01 04**	Imballaggi metallici	R12, R13

A10	**16 01 17**	Metalli ferrosi	R12, R13
A10	**17 04 05**	Ferro e acciaio	R12, R13
A10	**19 01 02**	Materiali ferrosi estratti da ceneri pesanti	R12, R13
A10	**19 01 18**	Rifiuti della pirolisi, diversi da quelli di cui alla voce 19 01 17	R12, R13
A10	**19 12 02**	Metalli ferrosi	R12, R13
A10 – A11	**20 01 40**	Metallo	R12, R13
A9	**20 03 07**	Rifiuti ingombranti	R12, R13
A11	**12 01 03**	Limatura e trucioli di materiali non ferrosi	R12, R13
A8 - A8bis - A9 - A9bis	**19 01 19**	Sabbie dei reattori a letto fluidizzato	R12, R13
A11	**15 01 04**	Imballaggi metallici	R12, R13
A11	**17 04 01**	Rame, bronzo, ottone	R12, R13
A11	**17 04 02**	Alluminio	R12, R13
A8	**15 01 03**	Imballaggi in legno	R12, R13
A8	**20 01 38**	Legno, diverso da quello di cui alla voce 20 01 37*	R12, R13
A11	**17 04 06**	Stagno	R12, R13
A11	**17 04 07**	Metalli misti	R12, R13
A11	**19 10 02**	Rifiuti di metalli non ferrosi	R12, R13
A11	**19 12 03**	Metalli non ferrosi	R12, R13

3. **RICHIAMARE** i decreti dirigenziali n. 34 del 05/08/2015, n.53 del 13/04/2016 di rettifica e n. 74 del 10/05/2016 di variante non sostanziale, le cui condizioni e prescrizioni restano ferme ed invariate;

4. **STABILIRE** che in caso di informativa antimafia positiva tale atto cessa la sua validità;

5. **NOTIFICARE** il presente atto alla Ri.genera S.r.l. con sede legale in Via Montecanale n.19/21 del Comune di Polpenazze del Garda (BS) ed impianto ubicato nel Comune di Marigliano (NA) alla Via Nuova del Bosco Km. 1,800;

6. **TRASMETTERE** copia del presente provvedimento al Comune di Marigliano (NA), alla Città Metropolitana di Napoli, all'ASL NA/3 Sud, all'ARPAC Dipartimento provinciale di Napoli e all'ATO3, ognuno per le rispettive competenze;

7. **INVIARE** per via telematica copia del presente provvedimento alla Segreteria della Giunta Regionale e al BURC per la pubblicazione integrale.

Avverso al presente provvedimento, nei rispettivi termini di sessanta e centoventi giorni dalla sua notifica e nei modi e nelle forme previste, è ammesso ricorso giurisdizionale al T.A.R. competente o in alternativa ricorso straordinario al Capo dello Stato.

Il presente decreto annulla e sostituisce il proprio decreto n.128 del 27/09/2018.

Dr. Antonio Ramondo

Decreto Dirigenziale n. 196 del 02/10/2018

Dipartimento 50 - GIUNTA REGIONALE DELLA CAMPANIA

Direzione Generale 17 - DIREZ. GENER. CICLO INTEG. DELLE ACQUE E DEI RIFIUTI, VALUTAZ E AUTORIZ AMB

U.O.D. 9 - Autorizzazioni ambientali e rifiuti Salerno

Oggetto dell'Atto:

D. LGS. 152/06 ART. 208. AUTORIZZAZIONE UNICA PER REALIZZAZIONE ED ESERCIZIO. IMPIANTO DI STOCCAGGIO, TRATTAMENTO ED INCENERIMENTO RIFIUTI URBANI SPECIALI PERICOLOSI E NON PERICOLOSI SITO NEL COMUNE DI SALERNO AL MOLO 3 GENNAIO, PORTO COMMERCIALE DI SALERNO. DITTA: TRIRENA DI PIETRO TESTA DI TESTA GIOVANNI & C. S.A.S.

IL DIRIGENTE

PREMESSO che:

- il D. Lgs. 152/06 e ss.mm.ii., detta le norme in materia di gestione dei rifiuti;
- l'art. 208 del citato D. Lgs. 152/06 detta la procedura per l'approvazione dei progetti e autorizzazione unica alla realizzazione degli impianti di smaltimento e di recupero dei rifiuti;
- la Regione Campania, con delibera di Giunta n. 386 del 20/07/2016, ha stabilito le procedure per il rilascio dell'Autorizzazione Unica degli impianti di smaltimento e recupero di rifiuti di cui all'art. 208 del D. Lgs. 152/06;
- la ditta **TRIRENA di Pietro Testa di Testa Giovanni & C. s.a.s.**, legale rappresentante Testa Giovanni nato a Salerno il 25.11.1960, con sede legale nel Comune di Salerno al Molo "3 Gennaio" – Porto Commerciale di Salerno, in data 23/04/2018 - prot. 0262148, ha presentato istanza, ai sensi dell'art. 208 del D. Lgs. 152/06, per l'ottenimento dell'autorizzazione per la realizzazione ed esercizio di un impianto di stoccaggio, trattamento ed incenerimento rifiuti urbani speciali pericolosi e non pericolosi ubicato nel Comune di Salerno al Molo "3 Gennaio" – Porto Commerciale di Salerno, su un'area riportata in Catasto del medesimo Comune al foglio n. 63, parte della particella n. 342, parte della particella "C" e parte della particella n. 451, intestate al Demanio Pubblico dello Stato, per una superficie complessiva di 2.125 mq;

TENUTO CONTO che con D.D. n. 4 del 09/01/2018 il progetto è stato escluso dalla procedura di Valutazione di Impatto Ambientale con prescrizioni;

PRESO ATTO delle integrazioni presentate dalla ditta ed acquisite dall'U.O.D. Autorizzazioni ambientali e rifiuti Salerno il 07/08/2018 al prot. 0517927 ed il 28/09/2018, prot. 0608362;

CONSIDERATO che la Conferenza di Servizi dell'11.09.2018, avendo acquisito il parere favorevole dell'ASL Salerno e sentiti i chiarimenti della ditta sulle osservazioni formulate dall'Autorità Portuale, acquisito l'assenso, ai sensi dell'art. 14 ter, comma 7, L. 241/90, del Comune di Salerno, dell'ARPAC Dipartimento di Salerno, dell'ATO Sele, della Soprintendenza BAP di Salerno ed Avellino e dell'Autorità di Bacino Nazionale dei fiumi Liri-Garigliano e Volturno, assenti seppur invitati, ha espresso parere favorevole al progetto per l'impianto di che trattasi;

RITENUTO poter procedere al rilascio dell'autorizzazione per la realizzazione ed esercizio dell'impianto de quo, ai sensi dell'art. 208 del D. Lgs. 152/06;

CONSIDERATO che dal funzionario istruttore incaricato e dal Responsabile di Posizione Organizzativa competente, ing. Giovanni Galiano, non si rilevano motivi ostativi all'accoglimento della domanda;

VISTO:

- il D. Lgs. n. 152/06;
- la D.G.R.C. n. 386/16;

DECRETA

per le motivazioni espresse in premessa, che qui si intendono integralmente riportate e trascritte di:

AUTORIZZARE, ai sensi dall'art. 208 del D. Lgs. 152/06, la ditta **TRIRENA di Pietro Testa di Testa Giovanni & C. s.a.s.**, legale rappresentante Testa Giovanni nato a Salerno il 25.11.1960, con sede legale nel Comune di Salerno al Molo "3 Gennaio" – Porto Commerciale di Salerno, alla realizzazione ed esercizio di un impianto di stoccaggio, trattamento ed incenerimento rifiuti urbani speciali pericolosi e non pericolosi ubicato nel Comune di Salerno al Molo "3 Gennaio" – Porto Commerciale di Salerno, su un'area riportata in Catasto del medesimo Comune al foglio n. 63, parte della particella n. 342 , parte della particella "C" e parte della particella n. 451, intestate al Demanio Pubblico dello Stato, per una superficie complessiva di 2.125 mq.

PRENDERE ATTO che la capacità di trattamento e carico termico nominale dell'impianto è così composto:

- capacità di trattamento 160 kg/h (140 kg/h per > 1% sostanze organiche);
- carico termico nominale 500 Mcal/h.

PRECISARE che la ditta potrà effettuare presso l'impianto le operazioni R13, D15 e D10, di cui all'allegato B e C alla Parte IV del D. Lgs. 152/06, così come definite dalla vigente normativa in materia, per i codici CER, quantità e volumi riportati nelle tabelle al presente provvedimento (allegato 1 – allegato 2 – allegato 3).

STABILIRE che**:**

- i lavori dovranno iniziare e concludersi entro i termini previsti dal D.P.R. n. 380/2001 e ss.mm.ii., avente ad oggetto disposizioni legislative e regolamentari in materia edilizia, previa comunicazione di inizio lavori all'U.O.D. - Autorizzazioni ambientali e rifiuti Salerno;
- la Ditta, al termine dei lavori, provvederà a darne comunicazione all'U.O.D. - Autorizzazioni ambientali e rifiuti Salerno, trasmettendo apposita perizia asseverata, da tecnico abilitato, attestante l'ultimazione dei lavori e la conformità degli stessi con il progetto approvato;
- in uno alla perizia dovrà essere presentata comunicazione della data di inizio esercizio, sottoscritta dal legale rappresentante, nonché polizza fidejussoria, conforme alla delibera di Giunta Regionale n. 386/2016 - Parte V;
- alla messa in riserva dell'impianto, la ditta dovrà ottemperare a tutto quanto dichiarato in Conferenza di Servizi dell'11.09.2018.

PRECISARE, altresì, che:

- l'introduzione di nuovi codici CER dovrà rispettare le prescrizioni del vigente Piano di raccolta dei rifiuti prodotti in ambito portuale ed ogni altra normativa vigente in materia;
- in fase di esercizio dovranno essere adottate tutte le cautele per impedire la formazione di odori e la dispersione di aerosol e polveri;
- i rifiuti dovranno essere trattati e recuperati senza pericolo per la salute dell'uomo e senza usare procedimenti o metodi che potrebbero recare pregiudizio all'ambiente ed in particolare:
  - senza determinare rischi per l'acqua, l'aria, il suolo, nonché per la fauna e la flora;
  - senza causare inconvenienti da rumori o da odori;
  - senza danneggiare il paesaggio;
- eventuali rifiuti pericolosi, che dovessero inavvertitamente entrare nell'impianto dovranno essere allontanati immediatamente verso gli impianti autorizzati al loro trattamento;
- la ditta, per quanto non previsto nel presente Decreto, si dovrà attenere alla normativa vigente (nazionale e regionale) in materia di rifiuti e di gestione dell'attività;
- la Ditta, allo scadere della gestione, è tenuto a presentare un piano di ripristino ambientale, riferito agli obiettivi di recupero e sistemazione dell'area, in relazione alla destinazione d'uso prevista dall'area stessa. Il piano di ripristino ambientale dovrà avere la valenza di un piano di dismissione e riconversione dell'area previa verifica dell'assenza di contaminazione, ovvero in presenza di contaminazioni, dovrà prevedere la bonifica dell'area da attuarsi con le procedure e le modalità indicate dal D. Lgs. 152/06;
- la ditta dovrà ottemperare alle prescrizioni di cui al D.D. n. 4/2018;
- l'ARPAC, in occasione della prima visita ispettiva, è tenuta a verificare il rispetto delle normative vigenti in materia ambientale, nonché la conformità dell'impianto con il progetto approvato in Conferenza di Servizi.

EVIDENZIARE che ai sensi del comma 1, dell'allegato D alla Parte IV del D. Lgs. 152/06, la classificazione dei rifiuti è effettuata dal produttore, assegnando ad essi il competente codice CER, applicando le disposizioni contenute nella decisione 2000/532/CE.

PRENDERE ATTO che le acque reflue, prodotte dall'impianto de quo, previo trattamento, recapitano in fognatura comunale posta su via Ligea del Comune di Salerno.

AUTORIZZARE, ai sensi dell'art. 124 del D. Lgs. 152/06, lo scarico delle acque dei servizi igienici e le acque meteoriche di dilavamento piazzale e coperture, nonché quelle di lavorazione, previo trattamento, nella fognatura pubblica posta su via Ligea del Comune di Salerno, con le seguenti prescrizioni:

- rispetto dei valori limite di emissione di cui alla Tab. 3 dell'allegato 5 alla parte III del D. Lgs. 152/06 e ss.mm.ii., colonna “Scarico in rete fognaria”. Tali valori limite non possono in alcun caso essere conseguiti mediante diluizione con acque prelevate esclusivamente allo scopo;
- conformità del sistema complessivo dello scarico, ivi compreso i pozzetti di ispezione;
- gli Enti preposti al controllo devono poter accedere ai luoghi ed alle opere al fine di effettuare tutte le ispezioni che ritengano necessarie per l’accertamento delle condizioni che danno luogo alla formazione dello scarico;
- il titolare dello scarico è soggetto, inoltre, ai seguenti obblighi e prescrizioni:
  a) è tassativamente vietato lo scarico di:
  - ogni sostanza classificabile come rifiuto liquido (oli, fanghi, solventi, vernici, etc.);
  - benzine, benzene ed in genere idrocarburi o loro derivati e comunque sostanze liquide, solide, gassose, in soluzione o in sospensione che possano determinare condizioni di esplosione o di incendio nel sistema fognario;
  - ogni sostanza classificabile come rifiuto solido e liquido (residui della lavorazione e delle operazioni di lavaggio e pulizia degli attrezzi, utensili, parti meccaniche e della persona connesse alle attività lavorative, stracci, ecc.), anche se triturati a mezzo di dissipatori domestici o industriali, nonché filamentose o viscose in qualità e dimensioni tali da causare ostruzioni o intasamenti alle condotte o produrre interferenze o alterare il sistema delle fognature, o compromettere il buon funzionamento degli impianti di depurazione;
  - sostanze tossiche o che potrebbero causare la formazione di gas tossici quali ad esempio, ammoniaca, ossido di carbonio, idrogeno solforato, acido cianidrico, anidride solforosa, ecc.;
  - sostanze tossiche che possano, anche in combinazione con le altre sostanze reflue, costituire un pericolo per le persone, gli animali o l’ambiente o che possano, comunque, pregiudicare il buon andamento del processo depurativo degli scarichi;
  - reflui aventi acidità tale da presentare caratteristiche di corrosività o dannosità per le strutture fognarie e di pericolosità per il personale addetto alla manutenzione e gestione delle stesse;
  - reflui aventi alcalinità tale da causare incrostazioni dannose alle strutture e comunque contenenti sostanze che, a temperatura compresa fra i 10 e 38 gradi centigradi, possano precipitare, solidificare o diventare gelatinose;
  - reflui contenenti sostanze radioattive in concentrazioni tali da costituire un rischio per le persone, gli animali, esposti alle radiazioni e per l’ambiente;
  - reflui con temperatura superiore ai 35° C;
  - le sostanze pericolose di cui alla tab. 5 alleg. 5 parte terza del D. Lgs, quali: *Arsenico, Cadmio,Cromo totale e/o Esavalente, Mercurio, Nichel, Piombo, Rame, Selenio, Zinco, Fenoli, Oli minerali persistenti e idrocarburi di origine petrolifera persistenti, Solventi organici aromatici, Solventi organici azotati Composti organici alogenati, Pesticidi fosforiti, Composti organici dello Stagno, Sostanze classificate contemporaneamente “cancerogene” e “Pericolose per l’ambiente acquatico” ai sensi del D. Lgs. 52 del 3/2/1997 e ss.mm.ii.;*
  b) comunicare tempestivamente eventuali guasti o difetti delle opere e/o condotte fino al punto di immissione in rete fognaria;

c) comunicare ogni variante qualitativa e/o quantitativa dello scarico, nonché eventuali modifiche delle opere e/o del sistema di rete di scarico, rispetto alle condizioni che hanno determinato il rilascio dell'autorizzazione;

d) obbligo di eseguire un'adeguata e periodica attività di auto-controllo e monitoraggio delle condizioni del ciclo di produzione e/o lavorazione da cui provengono gli scarichi e del sistema depurativo eventualmente utilizzato per il trattamento dei reflui, al fine di garantire costantemente il rispetto dei valori limite di emissione previsti per le acque reflue scaricate in rete fognaria;

e) obbligo di conservare presso la sede operativa tutta la documentazione e le certificazioni attestanti l'avvenuta esecuzione delle attività di auto-controllo (ad esempio: analisi chimico-fisiche, interventi di manutenzione sistema di depurazione reflui, relazione del responsabile di manutenzione dell'impianto, verbali ispettivi da parte degli organi di controllo, etc.) ed esibirla ad ogni richiesta da parte dei soggetti competenti al controllo;

f) obbligo di impegnarsi al pagamento delle spese che si renderanno necessarie per effettuare rilievi, accertamenti, sopralluoghi, ispezioni, analisi chimico-fisiche da parte dei soggetti competenti al controllo;

g) divieto categorico di utilizzo by-pass dell'impianto di trattamento depurativo;

h) smaltire i fanghi prodotti in osservanza delle norme in materia di rifiuti, ai sensi del D. Lgs. 152/06;

- nel caso di inosservanza delle prescrizioni e degli obblighi previsti e richiamati nella presente autorizzazione, si applicheranno, a seconda della gravità dell'infrazione e salvo che il caso costituisca reato, le norme sanzionatorie oppure si procederà all'irrogazione delle rispondenti sanzioni amministrative previste nel D.Lgs 152/2006;
- il titolare dello scarico ha l'obbligo di effettuare l'autocontrollo sullo scarico procedendo ad analisi qualitative sulle acque reflue rilasciate, con particolare riferimento ai parametri: Ph, Colore, Odore, Materiali Grossolani, Solidi sospesi totali, BOD/5, COD, Cloro attivo libero, Cloruri, Solfati, Fosforo totale, Azoto ammoniacale, Azoto nitroso, Azoto nitrico, Tensioattivi, Olii minerali, Idrocarburi, Cadmio, Nichel, Piombo, Rame, Zinco, con cadenza temporale **annuale**. Le relative certificazioni analitiche, dovranno essere prodotte esclusivamente da un tecnico laureato, in qualità di direttore del laboratorio di analisi, con l'indicazione della data e dell'ora del prelievo e la dichiarazione che: "le analisi rispettano/non rispettano i limiti qualitativi previsti dalla tabella 3 allegato 5 del D. Lgs. 152/06, vigenti all'atto della campionatura, e che le stesse analisi si riferiscono a campioni di acque reflue significative e rappresentative dell'attività, prelevati personalmente o da persona espressamente delegata sotto la piena responsabilità del delegante". La prima certificazione analitica dovrà essere trasmessa in copia all'Autorità di Ambito ed all'U.O.D. Autorizzazioni ambientali e rifiuti Salerno entro 10 gg. dalla data di certificazione;
- l'autorizzazione è assentita ai soli fino del rispetto delle leggi in materia di tutela dell'ambiente dall'inquinamento, fatti salvi i diritti di terzi e le eventuali autorizzazioni, concessioni, nulla osta o quant'altro necessario previsti dalla Legge per il caso di specie.

AUTORIZZARE, ai sensi dell'art. 269 del D. Lgs. 152/06, le emissioni in atmosfera dell'impianto, che modifica "ope legis" quanto disposto sulla fattispecie in esame dalla D.G.R. 286/01 e pertanto il quadro emissivo è il seguente:

Quadro emissioni convogliate (E1)

Inquinanti	Classe	Conc.ne	Fl. di massa	Fatt. emiss.

		(mg/Nmc)	(Kg/h)	(g/t)
Polveri	V	10	0,023	143,75
Ossidi di zolfo	V	50	0,115	718,75
Ossidi di azoto	V	200	0,46	2.875
HF	II	1	0,0023	14,4
HCl	III	10	0,023	143,8
CO		50	0,115	718,8
NH_3	IV	30	0,0690	431,3
Somm. Metalli	III	0,5	0,0012	7,2
Pb	III	0,2	0,0005	2,9
COT		10	0,0230	143,8
Cd+Tl	I	0,05	0,0001	0,7
Hg	I	0,05	0,0001	0,7
PCDD+PCDF	I	1E-07	2,3E-10	1,4E-06
IPA	I	0,01	2,30E-05	1,4E-01
PCB-DL	I	1E-07	2,30E-10	1,4E-06

Quadro emissioni diffuse

	P1		P2		P3	
Inquinanti	**Classe**	**Concentrazione (mg/Nmq)**	**Classe**	**Concentrazione (mg/Nmq)**	**Classe**	**Concentrazione (mg/Nmq)**
Polveri (particolato)	V	5				
Ammoniaca		N. N	IV	10	IV	10
Idrogeno solforato (H2S)		N. N	IV	3	IV	3
Benzene		N. N	III	5	III	5
Ottano(nonano, Eptano, esano)		N. N	III	50	III	50

- con le seguenti prescrizioni:

1. il gestore almeno 15 giorni prima di dare inizio alla messa in esercizio, dovrà darne comunicazione all'U.O.D. Autorizzazioni ambientali e rifiuti Salerno, al Comune e al Dipartimento ARPAC competenti per territorio;
2. il termine massimo per la messa a regime è stabilito in 60 gg. a partire dalla data di messa in esercizio dello stesso. Qualora durante la fase di messa a regime si evidenziassero eventi tali da rendere necessaria una proroga rispetto al succitato termine, il gestore dovrà presentare una richiesta all'U.O.D. Autorizzazioni ambientali e rifiuti Salerno nella quale dovranno essere descritti gli eventi che hanno determinato la necessità di richiedere tale proroga ed indicato il nuovo termine per la messa a regime. La proroga s'intende concessa qualora la Regione non si esprima nel termine di 30 giorni dal ricevimento della relativa richiesta;
3. dalla data di messa a regime decorre il periodo di 10 giorni di marcia controllata, nel corso dei quali il gestore è tenuto ad eseguire un campionamento volto a caratterizzare le emissioni

derivanti dal punto di emissione autorizzato. Il campionamento dovrà permettere la definizione e la valutazione della quantità di effluente in atmosfera, della concentrazione degli inquinanti presenti ed il relativo flusso di massa;

4. i rapporti di prova delle analisi relative al controllo delle emissioni atmosferiche dovranno essere redatti ai sensi delle norme tecniche adoperate e delle leggi vigenti e pervenire entro 30 gg dalla data di messa a regime degli impianti, all'U.O.D. Autorizzazioni ambientali e rifiuti Salerno, al Comune e al Dipartimento ARPAC competenti per territorio;
5. in caso si verifichi un'anomalia o un guasto tale da non permettere il rispetto di valori limite di emissione, l'autorità competente deve essere informata entro le otto ore successive e può disporre la riduzione o la cessazione delle attività o altre prescrizioni, fermo restando l'obbligo del gestore di procedere al ripristino funzionale dell'impianto nel più breve tempo possibile e di sospendere l'esercizio dell'impianto se l'anomalia o il guasto può determinare un pericolo per la salute umana;
6. stabilire che i controlli sulle emissioni siano effettuati almeno una volta all'anno, le cui risultanze dovranno essere trasmesse alla U.O.D. Autorizzazioni ambientali e rifiuti Salerno ed al Comune territorialmente competente;
7. è fatto obbligo alla Ditta della tenuta dei registri di cui all'Appendice 1 e 2, Allegato VI, parte V del D. Lgs. 152/06, nonché, in caso di installazione dei sistemi di monitoraggio in continuo delle emissioni, del registro di cui all'Appendice 3, Allegato VI, parte V del D. Lgs. 152/06;
8. stabilire che le caratteristiche dei dispositivi di accessibilità e dei punti di misura e campionamento per la verifica dei limiti delle emissioni in atmosfera, siano conformi a quanto disposto dalla D.G.R.C. 4102/92 e dal D. Lgs. 152/06;
9. le copie delle risultanze dei controlli annuali dovranno essere custodite presso la sede dell'impianto a disposizione degli organi preposti ai controlli;
10. è fatto obbligo che siano sempre e comunque previste tutte le misure appropriate di prevenzione dell'inquinamento atmosferico, tali da non alterare le normali condizioni ambientali e di salubrità dell'aria, al fine di evitare pregiudizio diretto o indiretto per la salute;
11. è fatto obbligo che per la verifica ed il rispetto dei limiti di emissione siano utilizzati i metodi di prelievo, di analisi ed i criteri di valutazione previsti dalla normativa vigente;
12. demandare, ai sensi della Legge Regionale n° 10/98 - art. 5, all'A.R.P.A.C., l'accertamento della regolarità, delle misure e dei dispositivi di prevenzione dell'inquinamento, se previsti, e l'invio delle risultanze dei controlli effettuati ai sensi delle Delibere di G.R. n.750/04 e n. 154/07 alla U.O.D. Autorizzazioni Ambientali Rifiuti Salerno.

PRECISARE che:

- la presente autorizzazione non esonera la ditta dal conseguimento di ogni altro parere, nulla osta, autorizzazione, ecc., necessari per l'esercizio dell'attività;
- l'autorizzazione all'esercizio di impianti di smaltimento o recupero di rifiuti, ai sensi del comma 1 art. 208 D. Lgs. 152/06, è rilasciata per un periodo di dieci anni ed è rinnovabile per lo stesso periodo. La copertura assicurativa, così come la disponibilità dell'area, devono riferirsi ad un arco temporale di almeno 11 anni dalla data di rilascio dell'autorizzazione all'esercizio o di rinnovo della stessa.

STABILIRE che allo scadere dell'atto di concessione, dell'Autorità Portuale di Salerno, n. di Registro 02/07 e n. di repertorio 444 del 27/12/2007, la ditta dovrà presentare rinnovo contrattuale e/o concessione, pena decadenza del presente provvedimento.

FAR PRESENTE che avverso il presente decreto è ammesso, ai sensi dell'art. 3 comma 4 della L. n. 241/90 e ss.mm.ii., ricorso giurisdizionale al T.A.R. competente o, in alternativa, ricorso straordinario al Capo dello Stato, nei rispettivi termini di sessanta e centoventi giorni dalla sua notifica.

NOTIFICARE a mezzo pec il presente decreto alla ditta TRIRENA di Pietro Testa di Testa Giovanni & C. s.a.s.

TRASMETTERE copia del presente decreto alla Direzione Generale Ciclo Integrato delle Acque e dei Rifiuti della Regione Campania, al Sindaco del Comune di Salerno, all'Amministrazione Provinciale di Salerno, all'A.R.P.A.C. Dipartimento di Salerno, all'ASL Salerno, all'Autorità di Sistema Portuale del Mar Tirreno Centrale, alla Soprintendenza BAP si Salerno ed Avellino, all'Autorità di Bacino Nazionale dei fiumi Liri-Garigliano e Volturno, alla Sezione Regionale Albo Gestori Ambientali c/o CCIAA di Napoli.

INVIARE il presente decreto al Settore Bollettino Ufficiale per la pubblicazione.

Avv. Anna Martinoli

ALLEGATO 1

TAB. 2 -Elenco rifiuti (Attività D 15)

fonte: http://burc.regione.campania.it

TAB. 2* - Elenco rifiuti individuati secondo codifica europea da avviare all'attività di deposito preliminare (Attività D 15)

ATTIVITA' D 15 - DEPOSITO PRELIMINARE						
Codice CER	**Descrizione rifiuti in entrata**	**Peso specifico** [t/mc]	**Quantità annua**		**Quantità giornaliera**	
			[t/anno]	[mc/anno]	[t/giorno]	[mc/giorno]
03.01.05	Segatura, trucioli di taglio, legno, pannelli di truciolare e piallacci diversi da 03.01.04.	0,9	1	1,11	0,017	0,019
13.01.01*	Oli per circuiti idraulici contenenti PCB	0,95	2	2,1	0,190	0,2
13.01.09*	Oli minerali per circuiti idraulici	0,95	2	2,1	0,190	0,2
13.01.10*	Oli minerali per circuiti idraulici non clorurati	0,95	1	1,05	0,095	0,1
13.01.11*	Oli sintetici per circuiti idraulici	0,95	1	1,05	0,095	0,1
13.02.04*	Oli minerali per motori, ingranaggi e lubrificazioni clorurate	0,95	1	1,05	0,095	0,1
13.02.05*	Oli sintetici per motori, ingranaggi e lubrificazioni	0,95	1	1,05	0,095	0,1
13.02.06*	Altri oli sintetici per motori, ingranaggi e lubrificazioni	0,95	2	2,1	0,190	0,2
13.02.08*	Oli di sentina derivanti dalle fognature dei moli	0,95	5	5,25	0,380	0,4
13.04.02*	Oli di sentina da un altro tipo di navigazione	0,95	1	1,05	0,095	0,1
13.04.03*	Oli di sentina da un altro tipo di navigazione	0,95	40	42	14,250	15
15.01.09	Imballaggi in materiale tessile	1,3	0,5	0,38	0,008	0,006
15.02.02*	Assorbenti materiali filtranti (inclusi i filtri dell'olio non specificati altrimenti), stracci e indumenti protettivi contaminati da sostanze pericolose	1,3	20	15,38	0,333	0,256
15.02.03	Assorbenti materiali filtranti, stracci e indumenti protettivi diversi da quelli di cui alla voce 15.02.02	1,3	1	0,77	0,017	0,013
16.01.07*	Filtri dell'olio	1,5	1	0,67	0,017	0,011
18.01.04	Rifiuti che non devono essere raccolti e smaltiti applicando precauzioni particolari per evitare infezioni	0,9	2	2,22	0,033	0,037
18.01.08*	Medicinali citotossici e citostatici	1,5	0,5	0,33	0,008	0,006
18.01.09	Medicinali diversi da quelli di cui alla voce 18 01 08	0,9	0,5	0,56	0,008	0,009
18.02.02*	Rifiuti che devono essere raccolti e smaltiti applicando precauzioni particolari per evitare infezioni	1,5	2	1,33	0,033	0,022
18.02.03	Rifiuti la cui raccolta e smaltimento non richiede precauzioni per evitare infezioni	0,9	2	2,22	0,033	0,037

fonte: http://burc.regione.campania.it

TAB. 2* - Elenco rifiuti individuati secondo codifica europea da avviare all'attività di deposito preliminare (Attività D 15)

ATTIVITA' D 15 - DEPOSITO PRELIMINARE						
Codice CER	**Descrizione rifiuti in entrata**	**Peso specifico** [t/mc]	**Quantità annua**		**Quantità giornaliera**	
			[t/anno]	[mc/anno]	[t/giorno]	[mc/giorno]
18.02.07*	Medicinali diversi citossanici e citostatici	1,2	0,5	0,42	0,008	0,007
18.02.08	Medicinali diversi da quelli di cui 18.02.07	0,9	0,5	0,56	0,008	0,009
20.01.08	Rifiuti biodegradabili di cucine e mense	0,8	30	37,5	0,500	0,625
20.01.31*	Medicinali citossanici e citostatici	1,5	0,5	0,33	0,008	0,006
20.01.32	Medicinali diversi da quelli di cui 20.01.31	0,9	0,5	0,56	0,008	0,009
20.01.37*	Legno contenente sostanze pericolose	2,5	10	4	0,167	0,067
20.03.01	Rifiuti urbani non differenziati	0,96	100	104,17	1,667	1,736
20.03.04	Fanghi delle fosse settiche	1,7	**150**	**88,24**	**25,500**	15
QUANTITATIVI COMPLESSIVI CER RITIRABILI			**378,50**	**319,55**	**44,05**	**34,38**
CER PERICOLOSI RITIRABILI			90,50	81,26	[t/giorno]	[mc/giorno]
			[t/anno]	[mc/anno]		

fonte: http://burc.regione.campania.it

ALLEGATO 2

TAB. 3 -Elenco rifiuti (Attività D 10)

fonte: http://burc.regione.campania.it

TAB. 3* - Elenco rifiuti individuati secondo codifica europea da avviare all'attività di incenerimento (Attività D 10)

ATTIVITA' D 10 - INCENERIMENTO						
Codice CER	**Descrizione rifiuti in entrata**	**Peso specifico** [t/mc]	**Quantità annua**		**Quantità giornaliera**	
			[t/anno]	[mc/anno]	[t/giorno]	[mc/giorno]
03.01.05	Segatura, trucioli di taglio, legno, pannelli di truciolare e piallacci diversi da 03.01.04.	0,9	1	1,11	0,017	0,019
15.01.09	Imballaggi in materiale tessile	1,3	0,5	0,38	0,008	0,006
15.02.02*	Assorbenti materiali filtranti (inclusi i filtri dell'olio non specificati altrimenti), stracci e indumenti protettivi contaminati da sostanze pericolose	1,3	20	15,38	0,333	0,256
15.02.03	Assorbenti materiali filtranti, stracci e indumenti protettivi diversi da quelli di cui alla voce 15.02.02	1,3	1	0,77	0,017	0,013
16.01.07*	Filtri dell'olio	1,5	1	0,67	0,017	0,011
18.01.03*	Rifiuti che devono essere raccolti e smaltiti applicando precauzioni particolari per evitare infezioni e carcasse animali	1,5	3	2	0,050	0,033
18.01.04	Rifiuti che non devono essere raccolti e smaltiti applicando precauzioni particolari per evitare infezioni	0,9	2	2,22	0,033	0,037
18.01.08*	Medicinali citotossici e citostatici	1,5	0,5	0,33	0,008	0,006
18.01.09	Medicinali diversi da quelli di cui alla voce 18 01 08	0,9	0,5	0,56	0,008	0,009
18.02.02*	Rifiuti che devono essere raccolti e smaltiti applicando precauzioni particolari per evitare infezioni	1,5	2	1,33	0,033	0,022
18.02.03	Rifiuti la cui raccolta e smaltimento non richiede precauzioni per evitare infezioni	0,9	2	2,22	0,033	0,037
18.02.07*	Medicinali diversi citossanici e citostatici	1,2	0,5	0,42	0,008	0,007
18.02.08	Medicinali diversi da quelli di cui 18.02.07	0,9	0,5	0,56	0,008	0,009
20.01.08	Rifiuti biodegradabili di cucine e mense	0,8	30	37,5	0,500	0,625
20.01.31*	Medicinali citossanici e citostatici	1,5	0,5	0,33	0,008	0,006
20.01.32	Medicinali diversi da quelli di cui 20.01.31	0,9	0,5	0,56	0,008	0,009
20.01.37*	Legno contenente sostanze pericolose	2,5	10	4	0,167	0,067
20.03.01	Rifiuti urbani non differenziati	0,96	100	104,17	1,667	1,736
QUANTITATIVI COMPLESSIVI CER INCENERIBILI			**175,50**	**174,51**	**2,93**	**2,91**
CER PERICOLOSI INCENERIBILI			37,50	24,46	[t/giorno]	[mc/giorno]
			[t/anno]	[mc/anno]		

fonte: http://burc.regione.campania.it

ALLEGATO 3

TAB.4 -Elenco rifiuti (Attività R 13)

fonte: http://burc.regione.campania.it

TAB. 4* - Elenco rifiuti individuati secondo codifica europea da avviare all'attività di messa in riserva (Attività R 13)

ATTIVITA' R 13 - MESSA IN RISERVA						
Codice CER	**Descrizione rifiuti in entrata**	**Peso specifico**	**Quantità annua**		**Quantità giornaliera**	
		[t/mc]	[t/anno]	[mc/anno]	[t/giorno]	[mc/giorno]
03.03.01	Scarti di cortecce e legno	0,95	8	8,4	4,275	4,5
15.01.01	Imballaggi di carta e cartone	1,1	20	18,2	22,000	20
15.01.02	Imballaggi in plastica	0,96	0,5	0,52	0,960	1
15.01.03	Imballaggi in legno	0,9	80	88,8	18,000	20
15.01.04	Imballaggi in materiali metallici	5	10	2	10,000	2
15.01.05	Imballaggi in materiali compositi	1,1	0,5	0,46	1,100	1
15.01.06	Imballaggi in materiali misti	1,1	200	181,82	44,000	40
15.01.07	Imballaggi in vetro	2,5	5	2	2,500	1
16.01.03	Pneumatici fuori uso	0,6	4	6,67	0,600	1
16.01.17	Metalli ferrosi	5	2	0,4	5,000	1
16.01.18	Metalli non ferrosi	5	8	1,6	5,000	1
16.01.19	Plastica	0,9	1	1,11	0,900	1
16.01.20	Vetro	2,5	5	2	2,500	1
20.01.01	Carta e cartoni	1,1	40	36,36	22,000	20
20.01.02	Vetro	2,5	30	12	50,000	20
20.01.25	Oli e grassi commestibili	2,5	1	0,4	0,500	0,2
20.01.38	Legno diverso da quello dicui alla voce 20.01.37*	1,5	15	10	4,500	3
20.01.39	Plastica	0,75	20	26,67	15,000	20
20.01.40	Metallo	2,5	10	4	5,000	2
QUANTITATIVI COMPLESSIVI CER RITIRABILI			**460,00**	**403,41**	**213,84**	**159,70**
CER PERICOLOSI RITIRABILI			0,00	0	[t/giorno]	[mc/giorno]
			[t/anno]	[mc/anno]		

fonte: http://burc.regione.campania.it

Decreto Dirigenziale n. 198 del 03/10/2018

Dipartimento 50 - GIUNTA REGIONALE DELLA CAMPANIA

Direzione Generale 17 - DIREZ. GENER. CICLO INTEG. DELLE ACQUE E DEI RIFIUTI, VALUTAZ E AUTORIZ AMB

U.O.D. 9 - Autorizzazioni ambientali e rifiuti Salerno

Oggetto dell'Atto:

D.LGS.152/06. MODIFICA NON SOSTANZIALE AL DECRETO DIRIGENZIALE N. 163 DEL 14.07.2015 DI AUTORIZZAZIONE INTEGRATA AMBIENTALE, ATTIVITA' IPPC 5.1.E) - DITTA DECHEM SRL, CON SEDE LEGALE ED INSTALLAZIONE NEL COMUNE DI PONTECAGNANO FAIANO, VIA IRNO SNC, ZONA INDUSTRIALE.

IL DIRIGENTE

PREMESSO:

CHE la ditta DECHEM Srl, con sede legale ed installazione nel Comune di Pontecagnano Faiano Via Irno snc, Zona Industriale, con Decreto Dirigenziale n. 163 del 14.07.2015 è titolare di Autorizzazione Integrata Ambientale, per l'attività IPPC codd. 5.3, lettera e), capacità di trattamento 15 t/g;

CHE con D.D. n. 90 del 23.05.2016, è stata approvata la modifica non sostanziali alla succitata Autorizzazione Integrata Ambientale;

CHE in data 08.08.2018, prot. n. 522649, ed integrazione del 24.09.2018, prot. 596229, il sig. De Vita Marco, nato a Salerno il 28.02.1975, Legale Rappresentante della Ditta DECHEM Srl, ha presentato richiesta di modifica non sostanziale al Decreto Dirigenziale n. 163/2015 e successivo D.D. n. 90/2016, consistente nell'installazione di una pesa a ponte di dimensioni 18,00 x 3,00 mt;

PRESO ATTO che la modifica proposta è da intendersi non sostanziale, ai sensi dell'All. 1, Parte seconda della DGRC n. 386/2016, dell'Allegato "A" della DGRC n. 925/2016, e non rientra tra le modifiche sostanziali di cui all'art. 5, comma 1, lettera 1-bis), D.Lgs 152/06 per le installazioni AIA;

RITENUTO che alla luce di quanto sopra esposto sussistono le condizioni per autorizzare ai sensi e per gli effetti del D. Lgs. 152/06, la ditta, alla modifica non sostanziale, innanzi richiesta;

CONSIDERATO che dal funzionario istruttore incaricato e dal Responsabile di Posizione Organizzativa competente, ing. Giovanni Galiano, non si rilevano motivi ostativi all'accoglimento della domanda;

VISTO:
- il D.Lgs. n. 152 del 03.04.06, *recante "Norme in materia ambientale", parte seconda, titolo III bis, in cui è stata trasfusa la normativa A.I.A., contenuta nel D.Lgs. 59/05;*
- la DGRC n. 386/2016;
- la DGRC n. 925/2016;

DECRETA

1) di autorizzare alla ditta DECHEM Srl, Legale Rappresentante sig. De Vita Marco, nato a Salerno il 28.02.1975, la modifica non sostanziale al Decreto Dirigenziale n. 163 del 14.07.2015 e successivo D.D. n. 90 del 23.05.2016, consistente nell'installazione di una pesa a ponte di dimensioni 18,00 x 3,00 mt;
2) restano confermate tutte le prescrizioni e condizioni, di cui al D.D. 163/2015 e successivo D.D. n. 90/2016, non in contrasto con il presente decreto;
3) di imporre al Gestore di custodire il presente provvedimento, anche in copia, in uno con il D. D. n. 163/2015 e D.D. n. 90/2016 presso lo Stabilimento e di consentirne la visione a quanti legittimati al controllo;
4) che copia del presente provvedimento è pubblicato sull'apposito sito web istituzionale;
5) di notificare il presente provvedimento alla società DECHEM Srl;
6) di inviare il presente provvedimento al Sindaco del Comune di Pontecagnano Faiano, all'Amministrazione Provinciale di Salerno, all'ARPAC Dipartimento di Salerno, alla Sezione Regionale Albo Gestore Ambientali c/o CCIAA di Napoli e alla Direzione Generale Ciclo Integrato delle Acque e dei Rifiuti Valutazioni e Autorizzazioni Ambientali;
7) di inoltrarlo per via telematica alla Segreteria di Giunta, nonché al Settore BURC per la pubblicazione;
8) di specificare espressamente, ai sensi dell'art. 3 comma 4 della L. n. 241/90 e s.m.i., che avverso il presente decreto è ammesso ricorso giurisdizionale al T.A.R. competente entro 60 giorni dalla notifica dello stesso, ovvero ricorso straordinario al Presidente della Repubblica entro 120 giorni.

Avv Anna Martinoli

Decreto Dirigenziale n. 201 del 03/10/2018

Dipartimento 50 - GIUNTA REGIONALE DELLA CAMPANIA

Direzione Generale 17 - DIREZ. GENER. CICLO INTEG. DELLE ACQUE E DEI RIFIUTI, VALUTAZ E AUTORIZ AMB

U.O.D. 9 - Autorizzazioni ambientali e rifiuti Salerno

Oggetto dell'Atto:

D. LGS. N. 152/06 - ART. 208 - AUTORIZZAZIONE ALLA MODIFICA NON SOSTANZIALE DEL D.D. N. 588 DEL 23.12.2013 E SUCCESSIVI. AUTORIZZAZIONE UNICA ALL'ESERCIZIO DI UN IMPIANTO DI RECUPERO E TRATTAMENTO RIFIUTI SPECIALI NON PERICOLOSI UBICATO NEL COMUNE DI POLLA, ZONA INDUSTRIALE LOTTI 70, 72, 74, 76. DITTA SVILUPPO RISORSE AMBIENTALI SRL CON SEDE LEGALE NEL COMUNE DI POLLA, ZONA INDUSTRIALE LOTTI 70, 72, 74, 76.

IL DIRIGENTE

PREMESSO che la ditta SVILUPPO RISORSE AMBIENTALI SRL, legale rappresentante sig. Cancro Antonio, nato a Polla il 13.03.1968, con sede legale ed impianto nel Comune di Polla, Via Zona Industriale lotti 70, 72, 74, 76, per l'attività di trattamento rifiuti speciali non pericolosi, ai sensi dell'art. 208, del D. Lgs. 152/06, è titolare:

- del D.D. n. 588 del 23.12.2013 per l'esercizio dell'impianto,
- del D.D. n. 20 del 23.01.2015 integrato con D.D. n. 22 del 03.02.2015, modifica sostanziale dell'impianto;
- del D.D. n. 193 del 31.10.2016, modifica sostanziale;
- del D.D. n. 14 del 24.05.2017, modifica non sostanziale;
- del D.D. n. 178 del 03.09.2018, cambio legale rappresentante e responsabile tecnico;

- che in data 28.08.2018, prot. 544397, ed integrazione del 26.09.2018, prot. 603723, la Ditta ha trasmesso istanza di modifica non sostanziale, consistente:

α) nel posizionamento di una pressa oleodinamica in aggiunta a quella già presente sulla linea di trattamento;
β) nell'aggiunta di un ulteriore selettore ottico da posizionarsi sul nastro di scarico finale del sovvallo;
χ) nella redistribuzione quantitativa nell'ambito delle operazioni [R12] ed [R3] delle tipologie di rifiuti di cui ai CER [15.01.02], [19.12.04] e [15.01.06];
δ) nella delocalizzazione del settore di deposito temporaneo dei rifiuti generati dall'attività di trattamento;
ε) nella realizzazione di un locale compressori (57,50mq), un locale quadri elettrici (24,00) e di una cabina ENEL con associata cabina di trasformazione (30,00 mq);

PRESO ATTO
- che dalla relazioni tecnica presentata dalla ditta SVILUPPO RISORSE AMBIENTALI SRL, la succitata modifica è ascrivibile ad una variante non sostanziale, ai sensi della D.G.R.C. 386/2016, All 1, Parte seconda , par 2.2, in quanto non comporterà la variazione del ciclo lavorativo, la potenzialità dell'impianto, le quantità annuali dei rifiuti trattati rispetto a quanto già autorizzati con D.D. n. 588/2013 e successivi;

RILEVATO che nel D.D. n. 178 del 03.09.2018, è stata erroneamente riportata 02.01.1985 quale data di nascita del Responsabile Tecnico sig.ra Russo Nunzia mentre la data corretta è 02.01.1964;

RITENUTO di poter procedere:
- all'autorizzazione della succitata richiesta di modifica non sostanziale;
- alla rettifica del D.D. n. 178/2018;

CONSIDERATO che dal funzionario istruttore incaricato e dal Responsabile di Posizione Organizzativa competente, ing. Giovanni Galiano, non si rilevano motivi ostativi all'accoglimento della domanda;

DECRETA

per le motivazioni espresse in premessa, che qui si intendono integralmente riportate e trascritte, di:

AUTORIZZARE la modifica non sostanziale, consistente:

- nel posizionamento di una pressa oleodinamica in aggiunta a quella già presente sulla linea di trattamento;
- nell'aggiunta di un ulteriore selettore ottico da posizionarsi sul nastro di scarico finale del

sovvallo;

- nella redistribuzione quantitativa nell'ambito delle operazioni [R12] ed [R3] delle tipologie di rifiuti di cui ai CER [15.01.02], [19.12.04] e [15.01.06];
- nella delocalizzazione del settore di deposito temporaneo dei rifiuti generati dall'attività di trattamento;
- nella realizzazione di un locale compressori (57,50mq), un locale quadri elettrici (24,00) e di una cabina ENEL con associata cabina di trasformazione (30,00 mq);

per cui le tabelle rieplogative dei CER per le operazioni [R13], [R12] ed [R3] autorizzate con D.D. n. 193 del 31.10.2016 , vengono così a modificarsi:

CAPACITA' DI STOCCAGGIO RIFIUTI PIATTAFORMA [R13]

CER	DESCRIZIONE	SETTORE	DENSITÀ TON/MC	QUANTITÀ MC/GIORNO	QUANTITÀ MC/ANNO	QUANTITÀ TON/GIORNO	QUANTITÀ TON/ANNO
[02.01.04]	RIFIUTI PLASTICI AD ESCLUSIONE DEGLI IMBALLAGGI	SMR 01	0.450	30	10050	13.50	4522.50
[20.01.39]	PLASTICA	SMR 01	0.450	30	10050	13.50	4522.50
[15.01.01]	IMBALLAGGI IN CARTA E CARTONE	SMR 01	0.450	90	30150	40.50	13567.50
[20.01.01]	CARTA E CARTONE	SMR 01	0.450	30	10050	13.50	4522.50
[20.01.02]	VETRO	SMR 02	0.750	60	20100	45.00	15075.00
[15.01.07]	IMBALLAGGI IN VETRO	SMR 02	0.750	30	10050	22.50	7537.50
[15.01.04]	IMBALLAGGI METALLICI	SMR 02	0.650	30	10050	19.50	6532.50
[20.01.40]	METALLO	SMR 02	0.650	30	10050	19.50	6532.50
[17.04.05]	FERRO E ACCIAIO	SMR 02	0.650	30	10050	19.50	6532.50
[16.01.03]	PNEUMATICI FUORI USO	SMR 02	0.600	30	10050	18.00	6030.00
[15.01.02]	IMBALLAGGI IN PLASTICA (BALLE)	SMR 03	0.600	726	243210	435.60	145926.00
[15.01.02]	IMBALLAGGI IN PLASTICA (SFUSO IN CUMULI)	SMR 03	0.450	324	108540	145.80	48843.00
[19.12.04]	PLASTICA E GOMMA	SMR 03	0.600	484	162140	290.40	97284.00
[15.01.03]	IMBALLAGGI IN LEGNO	SMR 04	0.500	30	10050	15.00	5025.00
[20.01.38]	LEGNO	SMR 04	0.500	30	10050	15.00	5025.00
[20.03.03]	RESIDUI DELLA PULIZIA STRADALE	SMR 04	0.750	30	10050	22.50	7537.50
[20.03.07]	RIFIUTI INGOMBRANTI	SMR 04	0.600	30	10050	18.00	6030.00
[15.01.06]	IMBALLAGGI IN MATERIALI MISTI	SMR 05	0.500	600	201000	300.00	100500.00
					TOTALE	**1467.30**	**491545.50**

CAPACITA' DI TRATTAMENTO PRELIMINARE AL RECUPERO [R12]

CER	DESCRIZIONE	QUANTITÀ TON/GIORNO	QUANTITÀ TON/ANNO
[15.01.02]	IMBALLAGGI IN PLASTICA	105.00	35175.00
[19.12.04]	PLASTICA E GOMMA	60.00	20100.00
[15.01.06]	IMBALLAGGI MISTI	35.00	11725.00
	TOTALE	**200.00**	**67000.00**

CAPACITA' DI RECUPERO EFFETTIVO ED OGGETTIVO RIFIUTI [R3]

CER	DESCRIZIONE	QUANTITÀ TON/GIORNO	QUANTITÀ TON/ANNO
[15.01.01]	IMBALLAGGI IN CARTA E CARTONE	26.50	8877.50
[20.01.01]	CARTA E CARTONE	13.50	4522.50
	TOTALE	**40.00**	**13400.00**

CONFERMARE tutte le prescrizioni e condizioni contenute nell'autoizzazione all'esercizio dell'impianto D.D. n. 588 del 23.12.2013 e successive modifiche sostanziali D.D. n. 20 del 23.01.2015, D.D. n. 22 del 03.02.2015 e D.D. n. 193 del 31.10.2016, non in contrasto con il presente provvedimento, nonché l'esercizio dell'impianto sino al **31.12.2021;**

DI DARE ATTO che la presente autorizzazione non esonera la ditta SVILUPPO RISORSE AMBIENTALI SRL dal conseguimento di ogni altro provvedimento, parere, nulla osta, autorizzazione di competenza di altre Autorità, previsti dalla normativa vigente, per la realizzazione e per l'esercizio dell'attività in parola;

DI RETTIFICARE con il presente provvedimento il D.D. n. 178 del 03.09.2018 riportando la data di nascita corretta del Responsabile Tecnico, sig.ra Russo Nunzia nata a Napoli il 02.01.1964;

FAR PRESENTE che avverso il presente decreto è ammesso, ai sensi dell'art. 3 comma 4 della L. n. 241/90 e s.m.i., ricorso giurisdizionale al T.A.R. competente o, in alternativa, ricorso straordinario al Capo dello Stato, nei rispettivi termini di sessanta e centoventi giorni dalla sua notifica.

NOTIFICARE a mezzo PEC, il presente Decreto alla ditta SVILUPPO RISORSE AMBIENTALI SRL, con sede legale nel Comune di Comune diPolla, Via Zona Industriale lotti 70, 72, 74, 76.

TRASMETTERE copia del presente decreto al Sindaco del Comune di Polla, all'Amministrazione Provinciale di Salerno, all'A.R.P.A.C, all'ASL Salerno, alla Direzione Generale Ciclo Integrato delle Acque e dei Rifiuti Valutazioni e Autorizzazioni Ambientali della Regione Campania, alla Sezione Regionale Albo Gestore Ambientali c/o CCIAA di Napoli.

INVIARE il presente decreto al Settore Bollettino Ufficiale per la pubblicazione.

Avv. Anna Martinoli

Decreto Dirigenziale n. 233 del 05/10/2018

Dipartimento 50 - GIUNTA REGIONALE DELLA CAMPANIA

Direzione Generale 7 - DIREZIONE GENERALE PER LE POLITICHE AGRICOLE, ALIMENTARI E FORESTALI

U.O.D. 12 - Servizio territoriale provinciale Caserta

Oggetto dell'Atto:

PROGRAMMA DI SVILUPPO RURALE 2014-2020. MISURA 3 - SOTTOMISURA 3.1 "SOSTEGNO ALLA (NUOVA) ADESIONE A REGIMI DI QUALITA'" TIPOLOGIA DI INTERVENTO 3.1.1 "SOSTEGNO ALLA (NUOVA) ADESIONE A REGIMI DI QUALITA'" - BANDO APPROVATO CON DRD N. 113 DEL 26/04/2018. APPROVAZIONE DELLA GRADUATORIA PROVINCIALE PROVVISORIA E APPROVAZIONE DELL'ELENCO DELLE DOMANDE IMMEDIATAMENTE FINANZIABILI.

IL DIRIGENTE

PREMESSO CHE:

- con Decisione n. C (2018) 1284 del 26 febbraio 2018 la Commissione europea ha approvato la modifica del PSR Campania 2014/2020 – versione 4.1;
- con DGR n. 138 del 16.03.2018 la Giunta Regionale ha preso atto dell'approvazione della modifica del programma dello Sviluppo Rurale della Campania 2014/2020 FEASR- da parte della Commissione Europea;
- con DRD n. 97 del 13.04.2018 sono state approvate le "Disposizioni attuative Generali delle Misure non connesse alla superficie e/o agli animali – Versione 3.0" che hanno aggiornato e sostituito le precedenti versioni approvate con DRD n. 06 del 09.06.2017 e DRD n. 31 del 14.07.2017;
- con DRD n. 22 del 06/02/2017 sono stati approvati il "Modello organizzativo dei Soggetti Attuatori" ed il "Manuale delle Procedure per la gestione delle Domande di Sostegno del PSR 2014/2020 – Misure non connesse alla superficie e/o agli animali";
- con DRD n. 106 del 20/04/2018 è stato approvato il "Manuale delle Procedure per la gestione delle Domande di Sostegno del PSR 2014/2020 – Misure non connesse alla superficie e/o agli animali" – versione 3.0 che aggiorna la precedente versione approvata con DRD n. 47 del 03/08/2017;
- con DRD n. 113 del 26/04/2018, pubblicato sul BURC n. 32 del 30.04.2018 è stato approvato il bando di attuazione della Misura 3 - Sottomisura 3.1. Sostegno alla nuova adesione ai regimi di qualità - Tipologia di intervento 3.1.1. Sostegno alla nuova adesione ai regimi di qualità" che ha fissato come dotazione finanziaria € 2.450.000,00 e quale termine ultimo per il rilascio della Domanda di Sostegno sul Portale SIAN la data del 30 maggio 2018;
- con DRD n. 140 del 30/05/2018, pubblicato sul BURC n. 48 del 16/07/2018 è stato prorogato il termine per la compilazione ed il rilascio sul portale SIAN delle domande di sostegno per la partecipazione al bando della Tipologia di Intervento 3.1.1 *"sostegno alla nuova adesione ai regimi di qualità*" al giorno 06/06/2018, alle ore 16:00;
- con DRD n. 315 del 12/09/2018, in attuazione della Delibera di Giunta Regionale n. 139 del 13/03/2018, pubblicata sul BURC n. 26 del 29/03/2018, per il bando relativo alla presente Tipologia di Intervento 3.1.1
  - è stato concesso il Nulla Osta al finanziamento delle domande "*immediatamente finanziabili*";
  - è stato dato mandato al Dirigente della UOD - STP di Caserta (50.07.12) di procedere all'approvazione e pubblicazione della graduatoria provinciale provvisoria e dell'elenco delle Domande immediatamente finanziabili, convocando i rispettivi beneficiari ai fini della sottoscrizione delle DICA, concedendo un termine massimo di 7 giorni per tale sottoscrizione, precisando che, anche in caso di ritardata sottoscrizione, da tale termine decorrono i tempi per l'avvio e la conclusione delle operazioni;

CONSIDERATO CHE:

- nel periodo di vigenza del bando relativo alla Tipologia d'Intervento 3.1.1, approvato con il citato DRD n. 113 del 26/04/2018 e ss.mm.ii. , risultano rilasciate al SIAN per la UOD 50.07.12, - STP di Caserta numero 8 Domande di Sostegno;
- in conformità al Manuale delle procedure citato in premessa, è stata effettuata l'istruttoria tecnico-amministrativa delle Domande di Sostegno ricevibili, attraverso la verifica della completezza e pertinenza della documentazione, del rispetto delle condizioni di ammissibilità, di ogni altra condizione preclusiva la concessione, degli impegni e degli altri obblighi, nonché di tutti limiti e divieti definiti dal bando, la verifica della ragionevolezza dei costi e della loro conformità rispetto all'operazione a realizzarsi, nonché la valutazione delle istanze ritenute ammissibili, attraverso l'applicazione dei criteri di selezione previsti dal bando e l'attribuzione del relativo punteggio;
- all'esito dell'istruttoria tecnico-amministrativo e della valutazione sono risultate:
  - numero 4 Domande ammissibili a finanziamento;

- numero 4 Domande non ammissibili a valutazione.

- ai sensi del DRD n. 315 del 12/09/2018, pubblicato sul BURC n. 67 del 17/09/2018, sono da ritenersi "immediatamente finanziabili" tutte le domande ammissibili a finanziamento;

RILEVATO, inoltre, che per le istanze ritenute non ammissibili a valutazione la UOD STP di Caserta (50.07.12) ha provveduto a comunicare tramite PEC ai soggetti interessati i motivi del mancato accoglimento dell'istanza, informandoli della possibilità di far pervenire entro 10 giorni dalla ricezione della PEC eventuali memorie e/o contro-deduzioni ai fini del riesame, i cui esiti saranno recepiti in sede di Graduatoria Regionale definitiva;

RITENUTO, relativamente alla Misura 3 - Sottomisura 3.1 "Sostegno alla nuova adesione ai regimi di qualità" - Tipologia di intervento 3.1.1. "Sostegno alla nuova adesione ai regimi di qualità", di cui al bando emanato con DRD n. 113 del 26/04/2018 e ss.mm.ii:

1. di approvare la Graduatoria Provinciale provvisoria, composta dai seguenti elenchi, che, allegati al presente provvedimento, ne formano parte integrante e sostanziale:
   a) elenco provinciale provvisorio delle Domande ammissibili,
   b) elenco provinciale provvisorio delle Domande non ammissibili a valutazione;
2. di approvare l'elenco delle Domande immediatamente finanziabili che come previsto dal citato DRD n. 315 del 12/09/2018, pubblicato sul BURC n. 67 del 17/09/2018, ai fini del presente bando, coincidono con le istanze inserite nell'elenco provinciale provvisorio delle Domande ammissibili che, allegato al presente provvedimento, ne forma parte integrante e sostanziale;
3. dare pubblicità al presente decreto mediante pubblicazione sul sito internet dell'Assessorato all'Agricoltura della Regione Campania, sezione "PSR 2014/2020" e sul BURC;

PRECISATO che i soggetti inseriti nella Graduatoria provinciale provvisoria delle istanze ammissibili, anche immediatamente finanziabili, secondo quanto previsto dal Manuale delle procedure, entro 10 giorni dalla pubblicazione del presente provvedimento sul BURC potranno presentare richiesta di riesame a mezzo PEC avente ad oggetto esclusivamente il punteggio attribuito o il contributo pubblico assegnato dalla UOD STP di Caserta (50.07.12)

PRECISATO altresì che la presentazione di istanza di riesame sul punteggio o sul contributo sospende la immediata finanziabilità della domanda e che, anche in questo caso, gli esiti del riesame saranno recepiti in sede di Graduatoria regionale definitiva;

VISTO:
- l'art. 66, comma 2, dello Statuto Regionale approvato con L.R. del 28 maggio 2009, n. 6;
- la Legge 7 agosto 1990, n. 241 e ss.mm. ii;
- il Decreto Legislativo 14 marzo 2013, n. 33 e ss.mm.ii;

ALLA STREGUA dell'istruttoria compiuta dal Responsabile di Misura provinciale della Tipologia di Intervento 3.1.1.

DECRETA

per le motivazioni indicate in narrativa, che si intendono integralmente riportate, relativamente alla Misura 3 - Sottomisura 3.1 - Tipologia di intervento 3.1.1 , di cui al bando emanato con DRD n. 113 del 26/04/2018 e ss.mm. e integrazioni:

1. di approvare la Graduatoria Provinciale provvisoria, composta dai seguenti elenchi, che, allegati al presente provvedimento, ne formano parte integrante e sostanziale:
   a) elenco provinciale provvisorio delle Domande ammissibili;
   b) elenco provinciale provvisorio delle Domande non ammissibili a valutazione;
2. di approvare l'elenco delle Domande immediatamente finanziabili che, come previsto dal citato DRD n. 315 del 12/09/2018, ai fini del presente bando, coincidono con le istanze inserite nell'elenco

provinciale provvisorio delle Domande ammissibili che, allegato al presente provvedimento, ne forma parte integrante e sostanziale;

3. di convocare i rispettivi beneficiari ai fini della sottoscrizione delle DICA, concedendo un termine massimo di 7 giorni per tale sottoscrizione, precisando che, anche in caso di ritardata sottoscrizione, da tale termine decorrono i tempi per l'avvio e la conclusione delle operazioni;
4. di dare pubblicità al presente decreto mediante pubblicazione sul sito internet dell'Assessorato all'Agricoltura della Regione Campania, sezione "PSR 2014/2020" e sul BURC anche ai fini dell'assolvimento degli adempimenti previsti dalla Legge Regionale n. 23 del 28/07/2017 *"Regione Campania Casa di Vetro. Legge annuale di semplificazione 2017"*;
5. di dare atto che per il presente provvedimento sussistono gli obblighi di pubblicità, trasparenza e diffusione di informazioni di cui agli art. 26, comma 2 e art. 27 del D. lgs n. 33/2013 e ss.mm.ii;
6. di trasmettere il presente decreto:
    - 6.1 al Direttore Generale 50.07.00;
    - 6.2 al Dirigente dell'UOD 50.07.01;
    - 6.3 al Responsabile di Misura centrale della Tipologia di Intervento 3.1.1;
    - 6.4 alla UOD 50.07.06 ai fini della pubblicazione sul sito internet dell'Assessorato all'Agricoltura;
    - 6.5 al BURC per la pubblicazione.

F. Paolo De Felice

PSR-2014/2020 – DRD n. 113 del 26/04/2018 Bando Tipologia d'Intervento 3.1.1. "Sostegno alla nuova adesione ai regimi di qualità"

Elenco Provvisorio provincia di CASERTA delle Domande ammissibili

POS.	Codice Barre	Numero Protocollo	Data Protocollo	CUAA	Beneficiario	Spesa Ammessa	Contributo Ammesso	PT. Tot.
1	84250113507	AGEA.ASR.2018.604149	30/05/2018	00188350615	SOLE SOCIETA' COOPERATIVA AGRICOLA	€ 58.669,27	€ 58.669,27	90
2	84250116757	AGEA.ASR.2018.637812	06/06/2018	GLDCRI97B10D708Q	GALDIERI CIRO	€ 3.010,00	€ 3.010,00	50
3	84250116443	AGEA.ASR.2018.635209	05/06/2018	02943550612	NEW SERVER SOCIETA' COOPERATIVA SOCIALE ARL	€ 884,72	€ 884,72	10
4	84250113234	AGEA.ASR.2018.604287	30/05/2018	04181030612	LA SAGLIUTELLA SOCIETA' AGRICOLA A RESPONSABILITA' LIMITATA SEMPLIFICATA	€ 1.385,46	€ 1.385,46	10

fonte: http://burc.regione.campania.it

PSR-2014/2020 – DRD n. 113 del 26/04/2018 Bando Tipologia d'Intervento 3.1.1. "Sostegno alla nuova adesione ai regimi di qualità"

Elenco Provvisorio provincia di CASERTA delle Domande non ammissibili a valutazione				
Codice Barre	**Numero Protocollo**	**Data Protocollo**	**CUAA**	**Beneficiario**
84250112962	AGEA.ASR.2018.602333	30/05/2018	SCHMLN94C48F839F	SCHIAVONE MARILENA
84250113044	AGEA.ASR.2018.602620	30/05/2018	SCHCTN92M08F839M	SCHIAVONE COSTANTINO
84250113127	AGEA.ASR.2018.602869	30/05/2018	GRNVCN89R17F839L	GUARINO VINCENZO
84250113358	AGEA.ASR.2018.603593	30/05/2018	CNTNTN62T01B872F	CANTELLI ANTONIO

Decreto Dirigenziale n. 384 del 04/10/2018

Dipartimento 50 - GIUNTA REGIONALE DELLA CAMPANIA

Direzione Generale 7 - DIREZIONE GENERALE PER LE POLITICHE AGRICOLE, ALIMENTARI E FORESTALI

U.O.D. 4 - Ufficio Centrale Foreste e Caccia

Oggetto dell'Atto:

P.S.R. CAMPANIA 2014-2020. MISURA 8 - SOTTOMISURA 8.1 "SOSTEGNO ALLA FORESTAZIONE/IMBOSCHIMENTO" - TIPOLOGIA DI INTERVENTO 8.1.1 "IMBOSCHIMENTO DI SUPERFICI AGRICOLE E NON AGRICOLE (SOLO PER I COSTI DI IMPIANTO)"- BANDO APPROVATO CON DRD N. 33 DEL 18/07/2017. APPROVAZIONE DELLA GRADUATORIA REGIONALE DEFINITIVA.

IL DIRETTORE

PREMESSO che

a) con Decisione n. C (2015) 8315 del 20 novembre 2015, la Commissione europea ha approvato il Programma di Sviluppo Rurale della Campania per il periodo 2014 – 2020;
b) con Delibera n. 565 del 24/11/2015 (BURC n. 74 del 7 dicembre 2015) la Giunta regionale ha preso atto dell'adozione del Programma di Sviluppo Rurale della Campania 2014 - 2020 da parte della Commissione Europea;
c) con Decisione C (2017) 1383 del 22 febbraio 2017 la Commissione Europea ha approvato la modifica del Programma di Sviluppo Rurale della Campania per il periodo 2014-2020, *versione 2.2*;
d) con DGR n. 134 del 14.03.2017 la Giunta Regionale ha preso atto dell'approvazione della modifica del programma dello Sviluppo Rurale della Campania 2014-2020 FEASR da parte della Commissione Europea;
e) con Decisione C (2017) 7529 del 8 novembre 2017 la Commissione Europea ha approvato ulteriore modifica del Programma di Sviluppo Rurale della Campania per il periodo 2014-2020;
f) con DGR n. 715 del 21.11.2017 la Giunta Regionale ha preso atto dell'approvazione della modifica del programma dello Sviluppo Rurale della Campania 2014-2020 FEASR da parte della Commissione Europea;
g) con Decisione C (2018) 1284 del 26 febbraio 2018 la Commissione Europea ha approvato ulteriore modifica del Programma di Sviluppo Rurale della Campania per il periodo 2014-2020 approvata con DRD n. 138 del 13.03.2018;
h) con Decreto Dirigenziale n. 1 del 26/05/2017 sono stati approvati i criteri di selezione delle operazioni ex art. 49 Reg. (UE) 1305/2013;
i) con DRD n. 21 del 23.06.2017 sono state approvate le "*Disposizioni regionali generali di applicazione delle riduzioni ed esclusioni del sostegno per inadempienze dei beneficiari* nell'ambito delle Misure non connesse alle superfici e/o agli animali" Versione 1.0;
j) con Decreto Dirigenziale n. 31 del 14/07/2017 sono state approvate le *Disposizioni generali - Misure non connesse alla superficie PSR Campania 2014 – 2020 Versione 2.1;*
k) con Decreto Dirigenziale n. 97 del 13/04/2018 sono state approvate le *Disposizioni generali - Misure non connesse alla superficie PSR Campania 2014 – 2020 Versione 3.0;*
l) con DRD n. 22 del 06/02/2017 sono stati approvati il "*Modello organizzativo dei Soggetti Attuatori*" ed il "*Manuale delle Procedure per la gestione delle Domande di Sostegno del PSR 2014/2020 – Misure non connesse alla superficie e/o agli animali*";
m) con DRD n. 106 del 20/04/2018 è stato approvato il "*Manuale delle Procedure per la gestione delle Domande di Sostegno del PSR 2014/2020 – Misure non connesse alla superficie e/o agli animali" – versione 3.0 che aggiorna le precedenti versioni*;
n) con DRD n. 33 del 18/07/2017, pubblicato sul BURC n. 58 del 24/07/2017 è stato approvato il bando di attuazione della Misura 8 - Sottomisura 8.1 "Sostegno alla forestazione/imboschimento" - Tipologia di intervento 8.1.1 "Imboschimento di superfici agricole e non agricole (solo per i costi di impianto)" che ha fissato come dotazione finanziaria € 10.000.000 e quale termine ultimo per il rilascio della Domanda di Sostegno sul Portale SIAN la data del 02/10/2017;

o) con DRD n. 108 del 23/04/2018, in attuazione della Delibera di Giunta Regionale n. 139 del 13/03/2018, pubblicata sul BURC n. 26 del 29/03/2018, anche per il bando relativo alla presente Tipologia di Intervento 8.1.1, è stato concesso il Nulla Osta al finanziamento delle domande "immediatamente finanziabili" ed è stato dato mandato ai Dirigenti delle UOD-STP di procedere all'approvazione e pubblicazione della graduatoria provinciale provvisoria e dell'elenco delle Domande immediatamente finanziabili;

VISTO che con DRD n. 37 del 7 maggio 2018 del STP Avellino; con DRD n. 136 del 21 giugno 2018 del STP Salerno; con DRD n. 86 del 25.06.2018 del STP Benevento e con DRD n. 159 del 29 giugno 2018 del STP Caserta sono state approvate le Graduatorie Provinciali Provvisorie delle Domande di Sostegno a valere sulle risorse del PSR Campania 2014- 2020 – Misura 8, Tipologia d'intervento 8.1.1;

PRESO ATTO che sul SISMAR le suddette graduatorie provinciali risultano validate definitivamente per un totale di n. 8 domande ammissibili così suddivise per STP:

a) Avellino: n. 2 domande per una spesa ammessa di €. 26.229,06 ed un contributo pari al 100%;
b) Benevento: n. 3 domande per una spesa ammessa di €. 167.299,56 ed un contributo pari al 100%;
c) Caserta: n. 1 domande per una spesa ammessa di €. 13.000.00 ed un contributo pari al 100%;
d) Salerno: n. 2 domande per una spesa ammessa di €. 68.259,72 ed un contributo pari al 100%;

RILEVATO che il Responsabile di Misura centrale, attraverso l'apposita funzionalità del SISMAR, ha verificato gli elenchi regionali delle Domande di Sostegno ammissibili e non ammissibili ed ha redatto la proposta di graduatoria unica regionale definitiva con gli allegati elenchi;

CONSIDERATO che il bando della tipologia 8.1.1 approvato con DRD n. 33 del 18/07/2017 ha previsto una dotazione finanziaria pari a 10 milioni di euro e che le domande ammissibili prevedono una spesa ammessa complessiva di €. 274.788,34 ed un contributo pari al 100%;

RITENUTO pertanto necessario procedere all'approvazione della graduatoria unica regionale per la tipologia di intervento 8.1.1 del PSR Campania 2014-2020 secondo gli allegati elenchi che costituiscono parte integrante e sostanziale del presente provvedimento, fatta salva la successiva esclusione di quei beneficiari i cui controlli di veridicità delle autocertificazioni dovessero dare esito negativo;

CONSIDERATO inoltre che la copertura finanziaria è garantita dalla dotazione del PSR 2014/2020;

Alla stregua dell'istruttoria compiuta dal Responsabile di Misura centrale della Tipologia di Intervento 8.1.1.

DECRETA

per le motivazioni indicate in narrativa, che si intendono integralmente riportate, relativamente alla Misura 8 - Sottomisura 8.1 "Sostegno alla forestazione/imboschimento" - Tipologia di intervento 8.1.1 "Imboschimento di superfici agricole e non agricole (solo per i costi di impianto)" – di cui al bando approvato con DRD n. 33 del 18/07/2017:

fonte: http://burc.regione.campania.it

1. di approvare, fatto salvo l'esito delle eventuali verifiche antimafia in corso e della veridicità delle autocertificazioni rese ai sensi del DPR 445/2000, la Graduatoria unica regionale, composta dai seguenti elenchi, che, allegati al presente provvedimento, ne formano parte integrante e sostanziale:
   - elenco regionale delle Domande ammissibili;
   - elenco regionale delle Domande non ammissibili a valutazione;
2. che il numero di domande complessivamente ammesse a finanziamento per il bando di cui al DRD n. 33 del 18/07/2017 è pari a n. 8 per una spesa ammessa complessiva di €. 274.788,34 ed un contributo pari al 100%;
3. di dare pubblicità al presente decreto mediante pubblicazione sul sito internet dell'Assessorato all'Agricoltura della Regione Campania, sezione "PSR 2014/2020" e sul BURC anche ai fini dell'assolvimento degli adempimenti previsti dalla Legge Regionale n. 23 del 28707/2017 "Regione Campania Casa di Vetro. Legge annuale di semplificazione 2017";
4. di dare atto che per il presente provvedimento sussistono gli obblighi di pubblicità, trasparenza e diffusione di informazioni di cui agli art. 26, comma 2 e art. 27 del Dlgs n. 33/2013 e ss.mm.ii;
5. di trasmettere il presente decreto:
   - all'Assessore all'Agricoltura;
   - alla UOD 50.07.04;
   - ai Servizi Territoriali Provinciali di Avellino, Benevento, Caserta e Salerno;
   - alla UOD 50.07.06 ai fini della pubblicazione sul sito internet dell'Assessorato all'Agricoltura;
   - al BURC per la pubblicazione.

DIASCO

SISMAR
Sistema di Monitoraggio Agricolo Regionale

Graduatoria Regionale - domande ammissibili									
POS.	**Codice Barre**	**Numero Protocollo**	**Data Protocollo**	**CUAA**	**Beneficiario**	**Spesa Ammessa**	**Contributo Ammesso**	**PT. Tot.**	**Soggetto Attuatore**
1	54250466940	AGEA.ASR.2017.1005604	02/10/2017	SCHMLN94C48F839F	SCHIAVONE MARILENA	€ 13.000,00	€ 13.000,00	80	CASERTA
2	54250469662	AGEA.ASR.2017.1005875	02/10/2017	02583520644	SOCIETA' AGRICOLA ANTICO CASTELLO SAS DI ROMANO F. & C.	€ 4.236,75	€ 4.228,32	55	AVELLINO
3	54250470157	AGEA.ASR.2017.1005919	02/10/2017	NBLGTV87D27A783U	NOBILE MATTEI GUSTAVO ADOLFO	€ 65.173,15	€ 65.173,15	50	BENEVENTO
4	54250468904	AGEA.ASR.2017.1005771	02/10/2017	TRCNNA71A64D390T	TURCO ANNA	€ 30.259,72	€ 30.259,72	45	SALERNO
5	54250444251	AGEA.ASR.2017.999575	27/09/2017	PLVGZL72L41A783T	POLVERE GRAZIELLA	€ 31.690,80	€ 31.690,80	45	BENEVENTO
6	54250463715	AGEA.ASR.2017.1004853	02/10/2017	RCCBTL76C16A783N	RICCIO BENITO ALDO	€ 70.435,61	€ 70.435,61	45	BENEVENTO
7	54250469878	AGEA.ASR.2017.1005882	02/10/2017	CSTMHL70L05G793U	COSTANZO MICHELE	€ 38.000,00	€ 38.000,00	40	SALERNO
8	54250468805	AGEA.ASR.2017.1005911	02/10/2017	VVLRRT84P17A566B	VIVOLO ROBERTO	€ 22.000,74	€ 22.000,74	35	AVELLINO
							€ 274.788,34		

SISMAR
Sistema di Monitoraggio Agricolo Regionale

Graduatoria Regionale - domande non ammissibili a valutazione						
POS.	**Codice Barre**	**Numero Protocollo**	**Data Protocollo**	**CUAA**	**Beneficiario**	**Soggetto Attuatore**
9	54250468086	AGEA.ASR.2017.1005611	02/10/2017	03505330617	D.A.P. S.R.L.	CASERTA
10	54250467070	AGEA.ASR.2017.1005606	02/10/2017	DCTFTN76R41F839I	DI CATERINO FORTUNA SIMONA	CASERTA
11	54250468136	AGEA.ASR.2017.1005621	02/10/2017	CRSMRA70R25B963Z	CARUSO MAURO	CASERTA
12	54250469514	AGEA.ASR.2017.1005841	02/10/2017	LOILRZ70P54L185R	LOIA LUCREZIA	BENEVENTO

Decreto Dirigenziale n. 321 del 27/09/2018

Dipartimento 50 - GIUNTA REGIONALE DELLA CAMPANIA

Direzione Generale 10 - DIREZIONE GENERALE PER L'UNIVERSITA', LA RICERCA E L'INNOVAZIONE

Oggetto dell'Atto:

"DOTTORATI DI RICERCA CON CARATTERIZZAZIONE INDUSTRIALE" - DGR N. 156 DEL 21/03/2017- DD N. 155 DEL 17/05/2018 - A VALERE SUL POR CAMPANIA FSE 2014/2020 - OBIETTIVO SPECIFICO 14 - AZIONE 10.4.5. - PRESA D'ATTO DEI RISULTATI DELLA COMMISSIONE DI VALUTAZIONE (NOMINATA CON DD N. 310 DELL'11/09/2018).

IL DIRIGENTE

Premesso che

- il Regolamento (UE) 966 del Parlamento europeo e del Consiglio del 25 ottobre 2012 stabilisce le regole finanziarie applicabili al bilancio generale dell'Unione;
- il Regolamento (UE) n. 1311 del Consiglio del 2 dicembre 2013 stabilisce il quadro finanziario pluriennale per il periodo 2014/2020;
- il Regolamento (UE) n. 1303 del Parlamento Europeo e del Consiglio del 17 dicembre 2013 reca disposizioni comuni sul Fondo europeo di sviluppo regionale, sul Fondo sociale europeo, sul Fondo di coesione, sul Fondo europeo agricolo per lo sviluppo rurale e sul Fondo europeo per gli affari marittimi e la pesca e definisce disposizioni generali sul Fondo europeo di sviluppo regionale, sul Fondo sociale europeo, sul Fondo di coesione e sul Fondo europeo per gli affari marittimi e la pesca e abroga il Regolamento (CE) n. 1083/2006 del Consiglio;
- con il Regolamento (UE) n. 1304 del 17 dicembre 2013 il Parlamento Europeo e il Consiglio hanno disciplinato il Fondo sociale europeo abrogando il Regolamento (CE) n. 1081/2006 del Consiglio;
- con il Regolamento n. 240/2014 della Commissione del 7 gennaio 2014 la Commissione Europea ha sancito un codice europeo di condotta sul partenariato nell'ambito dei fondi strutturali e d'investimento europeo;
- il Regolamento di esecuzione (UE) n. 2884 della Commissione europea del 25 febbraio 2014 reca modalità di applicazione del Regolamento (UE) n. 1303/2013 del Parlamento europeo e del Consiglio e stabilisce, tra l'altro, disposizioni generali sul Fondo europeo di sviluppo regionale, sul Fondo sociale europeo, sul Fondo di coesione e sul Fondo europeo per gli affari marittimi e la pesca per quanto riguarda il modello per i programmi operativi nell'ambito dell'obiettivo Investimenti in favore della crescita e dell'occupazione;
- il Regolamento (UE) n. 821 della Commissione del 28 luglio 2014 reca modalità di applicazione del Regolamento (UE) n. 1303/2013 del Parlamento europeo e del Consiglio per quanto riguarda le modalità dettagliate per il trasferimento e la gestione dei contributi dei programmi, le relazioni sugli strumenti finanziari, le caratteristiche tecniche delle misure di informazione e di comunicazione per le operazioni e il sistema di registrazione e memorizzazione dei dati;
- il Regolamento Delegato (UE) 2017/2016 della Commissione del 29 agosto 2017 modifica il regolamento delegato (UE) 2015/2195 della Commissione che integra il regolamento (UE) n. 1304/2013 del Parlamento europeo e del Consiglio relativo al Fondo sociale europeo, per quanto riguarda la definizione di tabelle standard di costi unitari e di importi forfettari per il rimborso da parte della Commissione agli Stati membri delle spese sostenute;
- la deliberazione di Giunta Regionale n. 527 del 9 dicembre 2013 approva il "Documento strategico Regionale" in cui sono definiti gli obiettivi di sviluppo regionale;
- la deliberazione di Giunta Regionale n. 282 del 18 luglio 2014 di approvazione dei Documenti di sintesi del POR Campania FESR 2014-2020 e del POR Campania FSE 2014-2020;
- la Decisione della Commissione europea n. C (2015)5085/F1 del 20 luglio 2015 con cui è stato approvato il Programma Operativo "POR Campania FSE" per il sostegno del Fondo sociale europeo nell'ambito dell'obiettivo "Investimenti a favore della crescita e dell'occupazione" per la Regione Campania in Italia CCI 2014IT05SFOP020;
- la deliberazione di Giunta Regionale n. 446 del 06 ottobre 2015 di istituzione del Comitato di Sorveglianza del POR Campania FSE 2014-2020;
- la deliberazione di Giunta Regionale n. 719 del 16 dicembre 2015, di presa d'atto del documento "Metodologia e criteri di selezione delle operazioni", approvato nella seduta del Comitato di Sorveglianza del POR Campania FSE 2014-2020 del 25 novembre 2015;
- la deliberazione n. 61 del 15.02.2016 la Giunta Regionale ha preso atto dell'approvazione da parte del Comitato di Sorveglianza della Strategia di Comunicazione del POR Campania FSE 2014-2020;

- con la Delibera di Giunta Regionale n. 112 del 22.03.2016 recante “Programmazione attuativa generale POR Campania FSE 2014- 2020” è stato definito il quadro di riferimento per l’attuazione delle politiche di sviluppo del territorio campano, in coerenza con gli obiettivi e le finalità del POR Campania FSE 2014-2020, nell’ambito del quale riportare i singoli provvedimenti attuativi, al fine di garantire una sana e corretta gestione finanziaria del Programma stesso nonché il rispetto dei target di spesa previsti dalla normativa comunitaria;
- con la citata Delibera n. 112/2016 si è dato atto dell’articolazione del POR Campania FSE 2014- 2020 attraverso le singole Azioni e i rispettivi Obiettivi Specifici di riferimento, ed è stato precisato che le singole azioni concorrono, in una logica di integrazione e di concentrazione, alla realizzazione delle strategie politiche che si intendono mettere in campo, e attuano il programma con un approccio modulare;
- con la Delibera di Giunta Regionale n.191 del 03.05.2016 sono stati istituiti i Capitoli di spesa nel bilancio gestionale 2016-2018, in applicazione delle disposizioni introdotte dal D.Lgs. n.118/2011 ed è stata attribuita la responsabilità gestionale dei detti capitoli alla competenza della U.O.D. 02 “Gestione Finanziaria del POR FSE Campania” della direzione Generale 51.01 “Programmazione Economica e Turismo”;
- con la Deliberazione n. 742 del 20 dicembre 2016 la Giunta Regionale ha approvato il "Sistema di Gestione e di Controllo” (Si.Ge.Co.) del POR Campania FSE 2014-2020 con decorrenza 01/01/2017 stabilendo che le procedure, i ruoli e le responsabilità nonché ogni altro elemento in esso stabilito e/o descritto debbano applicarsi, in quanto vincolanti, a tutti gli interventi e alle azioni da realizzarsi in attuazione del citato Programma Operativo nonché ai soggetti coinvolti nell'attuazione dello stesso;
- il Decreto n. 272 del 30 dicembre 2016 con cui il Presidente della Giunta regionale ha designato quali Responsabili di Obiettivo Specifico (RdOS) del POR Campania FSE 2014-2020 i Dirigenti pro tempore incardinati nelle strutture regionali riportate nell’Allegato A che svolgeranno i propri compiti fino all’effettiva costituzione degli Uffici regionali di cui al Regolamento n. 12 del 15/12/2011 e ss.mm.ii;
- con il Decreto n. 148 del 30/12/2016 è stato approvato il Manuale delle Procedure di Gestione, delle Linee Guida per i Beneficiari, del Manuale dei controlli di primo livello e dei relativi allegati, dell’ADG POR FSE Campania 2014/2020;
- con la DGR n. 156 del 21/03/2017 è stato approvato l’intervento “Dottorati” a valere sul FSE – Asse III Obiettivo Specifico 14, azione 10.4.5 per € 10.000.000 da attuarsi a cura delle Università campane, destinato ai giovani laureati campani e finalizzato alla promozione e al rafforzamento dell’alta formazione e della specializzazione post laurea di livello dottorale e alla creazione ed al rafforzamento della rete Università e Imprese in Campania, in coerenza con i bisogni del sistema produttivo regionale;
- con il D.D. n. 9 del 02/02/2018 si è proceduto all’aggiornamento del Manuale delle procedure di gestione, delle Linee guida per i beneficiari e del Manuale dei controlli di I livello del POR Campania FSE 2014/2020 e relativi allegati;
- con la Delibera di Giunta Regionale n.11 del 16/01/2018 è stato approvato il bilancio gestionale per gli anni 2018/2019/2020;
- che l’Asse III del POR FSE 2014 – 2020 della Regione Campania attua l'Obiettivo Specifico 14 che prevede la realizzazione volti all’accrescimento delle competenze della forza lavoro, della mobilità, inserimento e reinserimento lavorativo;
- che con il DD n. 155 del 17/05/2018 è stato approvato l’avviso pubblico “Dottorati di ricerca con caratterizzazione industriale” a valere sul POR Campania FSE 2014/2020 - obiettivo specifico 14, azione 10.4.5.
- che con Decreto n.198 del 31/05/2018 è stata aggiornata la modulistica allegata all’Avviso di cui al DD n.155 del 17/05/2018 rettificando l’Allegato E - Atto di Convenzione tra l’Università e l’Impresa agli artt.4 e 5;

- che note del 13/07/2018 prot. n. PG.2018.0456698, n. PG.2018.0456704, n. PG.2018.0456701, n. PG.2018.0456700, n. PG.2018.0456705 e n. PG.2018.0456702, il Responsabile del procedimento ha richiesto integrazioni documentali ai fini del completamento di quanto presentato nel termine massimo di giorni 15;
- che con il DD n. 310 dell'11/09/2018, così come previsto nell'Avviso de quo, è stata nominata apposita Commissione di Valutazione delle proposte progettuali pervenute.

Considerato che:
- la Commissione di valutazione in osservanza di quanto stabilito dall'art. 9 dell'Avviso approvato con DD n. 155 del 17/05/2018 in merito alle attività da espletare sulla base dei criteri e modalità di cui agli artt. 5,6,7,8 e 10, ha valutato nel merito le proposte pervenute;
- con nota n. 0599776 del 25/09/2018 il Presidente della Commissione ha trasmesso al Responsabile del procedimento gli esiti dei lavori della Commissione;
- per n. 2 progetti è in corso la verifica dei requisiti di ammissibilità;
- La dotazione finanziaria dell'Avviso "*"Dottorati di Ricerca con Caratterizzazione Industriale"* è pari ad Euro 10.000.000,00, a sensi dell'Art.7;
- a conclusione delle fasi di verifica di ammissibilità e di valutazione, si rende necessario predisporre, così come previsto dall'avviso, la graduatoria composta dagli elenchi di seguito indicati:
    - graduatoria di tutte le proposte pervenute che abbiamo ottenuto un punteggio uguale o superiore a 60/100, e pertanto ammissibili (comprensiva di n. 2 progetti ammissibili con riserva, per i quali è in corso la verifica dei requisiti di ammissibilità);
    - elenco dei progetti ammessi a finanziamento in virtù della dotazione finanziaria;
    - elenco dei progetti non ammessi a finanziamento per punteggio insufficiente ovvero inferiore a 60/100 o per mancanza di requisiti;

Ritenuto:
- di dover prendere atto che la Commissione di valutazione ha ultimato le attività di valutazione dei progetti pervenuti a fronte dell'Avviso di cui al DD n. 155 del 17/05/2018 ed ha inviato al Responsabile del procedimento, con nota prot. n. 0599776 del 25/09/2018, tutta la documentazione prodotta a seguito del proprio operato;
- di dover approvare la graduatoria dei progetti composta dagli elenchi sotto indicati:
    - graduatoria di tutte le proposte pervenute che abbiamo ottenuto un punteggio uguale o superiore a 60/100, e pertanto ammissibili (comprensiva di n. 2 progetti ammissibili con riserva, per i quali è in corso la verifica dei requisiti di ammissibilità); (Allegato 1);
    - elenco dei progetti ammessi a finanziamento in virtù della dotazione finanziaria (Allegato 2);
    - elenco dei progetti non ammessi a finanziamento per punteggio ovvero inferiore a 60/100 o per mancanza di requisiti (Allegato 3).

Visto:
- il Regolamento (UE) 966 del Parlamento europeo e del Consiglio del 25 ottobre 2012;
- il Regolamento (UE) n. 1311 del Consiglio del 2 dicembre 2013;
- il Regolamento (UE) n. 1303 del Parlamento Europeo e del Consiglio del 17 dicembre 2013;
- il Regolamento (UE) n. 1304 del Parlamento Europeo e del Consiglio del 17 dicembre 2013 relativo al Fondo sociale europeo e abrogante il Regolamento (CE) n. 1081/2006 del Consiglio;
- il Regolamento n. 240/2014 della Commissione del 7 gennaio 2014;
- il Regolamento di esecuzione (UE) n. 2884 della Commissione europea del 25 febbraio 2014;
- il Regolamento (UE) n. 821 della Commissione del 28 luglio 2014;
- la deliberazione di Giunta Regionale n. 527 del 9 dicembre 2013;
- la deliberazione di Giunta Regionale n. 282 del 18 luglio 2014;
- la Decisione della Commissione europea n. C (2015)5085/F1 del 20 luglio 2015;
- la deliberazione di Giunta Regionale n. 446 del 06 ottobre 2015;
- la deliberazione di Giunta Regionale n. 719 del 16 dicembre 2015;
- la deliberazione di Giunta Regionale n. 61 del 15.02.2016;
- la Delibera di Giunta Regionale n. 112 del 22.03.2016;

- la Delibera di Giunta Regionale n.191 del 03.05.2016;
- la Deliberazione n. 742 del 20 dicembre 2016;
- la Delibera di Giunta Regionale n. 156 del 21/03/2017;
- il Decreto del Presidente della Giunta regionale n. 272 del 30 dicembre 2016;
- il D.D. 148 del 30.12.2016 pubblicato sul BURC n.3 del 09.01.2017;
- il D.D. n. 9 del 02/02/2018;
- il DD n. 155 del 17/05/2018.
- Il DD n.198 del 31/05/2018;
- Il DD n. n. 310 dell'11/09/2018;

Alla stregua dell'istruttoria compiuta dal Responsabile del procedimento;

DECRETA

per tutto quanto espresso in premessa e che qui si intende integralmente riportato:

1. di prendere atto che la Commissione di valutazione ha ultimato le attività di valutazione dei progetti pervenuti a fronte dell'Avviso di cui al DD n. 155 del 17/05/2018 ed ha inviato con nota prot. n. 0599776 del 25/09/2018 al Responsabile del procedimento tutta la documentazione prodotta a seguito del proprio operato;
2. di approvare la graduatoria composta dagli elenchi sotto indicati:
    a. graduatoria di tutte le proposte pervenute che abbiamo ottenuto un punteggio uguale o superiore a 60/100, e pertanto ammissibili (comprensiva di n. 2 progetti ammissibili con riserva, per i quali è in corso la verifica dei requisiti di ammissibilità), (Allegato 1);
    b. elenco dei progetti ammessi a finanziamento in virtù della dotazione finanziaria (Allegato 2);
    c. elenco dei progetti non ammessi a finanziamento per punteggio ovvero inferiore a 60/100 o per mancanza di requisiti (Allegato 3).
3. che gli allegati sopra elencati formano parte integrante e sostanziale del presente provvedimento;
4. di trasmettere copia del presente atto per gli adempimenti di rispettiva competenza:
    - al Capo di Gabinetto del Presidente della Giunta Regionale;
    - alla Segreteria di Giunta – Registrazione Atti Monocratici, archiviazione decreti dirigenziali;
    - alla Programmazione Unitaria;
    - all'Assessore alla Ricerca Scientifica;
    - all'Assessore all'Internazionalizzazione, Start up – Innovazione;
    - al BURC per la pubblicazione;
    - al Portale regionale per gli adempimenti previsti dalla Legge Regionale n. 23 del 28/07/2017 "Regione Campania Casa di Vetro".

Il Direttore Generale vicario
Ing. Vito Merola

PROGETTI AMMISSIBILI					
Posizione	**BENEFICIARIO**	**TITOLO PROGETTO**	**NUMERO BORSE**	**CONTRIBUTO**	**PUNTEGGIO**
1	UNISA	Procurement sanitario: innovazione e nuove tecnologie per il constrasto al conflitto di interessi	1	89.040,87	84
2	UNISANNIO	Digital footprint for Artworks	1	85.743,06	80,33
3	UNICAMPANIA	Metodologie di applicazione della manifattura additiva alla produzione di massa	1	85.743,06	79,83
4	UNINA	DOTTORATO IN SANITÀ PUBBLICA E MEDICINA PREVENTIVA- BORSA-7. Progettazione ed implementazione di una piattaforma destinata all'ePublic Health, per il supporto nel processo di cura dei pazienti affetti da patologie croniche.	1	85.743,06	78,33
5	UNINA	SUSTAINABLE AGRICULTURAL AND FORESTRY SYSTEMS AND FOOD SECURITY - BORSA N 2 In-Situ Resource Utilization (ISRU) per il supporto alla vita nello Spazio	1	92.338,68	78,17
6	UNICAMPANIA	Design parametrico per lo sviluppo di dispositivi ortopedici personalizzati innovativi	1	92.338,68	77,83
7	UNINA	DOTTORATO DI RICERCA IN INGEGNERIA STRUTTURALE, GEOTECNICA E RISCHIO SISMICO -BORSA 1: Isolamento Sismico di Edifici Esistenti attraverso Interventi sui Terreni di Fondazione	1	92.338,68	77,83
8	UNISANNIO	Nearly/Net Zero energy Building: soluzioni innovative multifunzionali per le progettazioni ex-novo e per la riqualificazione energetica del patrimonio edilizio esistente	1	85.743,06	76,83
9	UNISANNIO	Sistemi innovativi per il monitoraggio integrato di infrastrutture lineari a rischio: sperimentazione di telerilevamento e sensoristica low-cost	1	85.742,06	76,83
10	UNINA	Dottorato in Architettura- Borsa n. 5 Wastescapes adaptive regeneration: co-design and co-evaluation processes for implementing Circular Economy	2	178.081,74	76
11	UNINA	Dottorato in Scienza del Farmaco BORSA 2: SINTESI A FLUSSO CONTINUO DI IBRIDI MOLECOLARI DI H2S DONORS CON FARMACI PER IL TRATTAMENTO DEL GLAUCOMA	1	92.338,68	75,83
12	UNINA	DOTTORATO DI RICERCA IN INGEGNERIA STRUTTURALE, GEOTECNICA E RISCHIO SISMICO-BORSA 3: Sviluppo di Isolatori Sismici Eco-Compatibili e a Basso Costo	1	89.040,87	75,5
13	UNINA	DOTTORATO DI RICERCA IN INGEGNERIA STRUTTURALE, GEOTECNICA E RISCHIO SISMICO- BORSA 4: L'Isolamento Sismico Intermedio per l'Adeguamento Sismico di Edifici Esistenti	1	89.040,87	75
14	UNISANNIO	Comunicazione V2n Seamless Su Reti Wireless Ibride a Banda Larga con approccio Software Defined Network, per l'ottimizzazione del traffico e la Gestione delle Infrastrutture di Trasporto Ferroviario	1	85.743,06	74,33
15	UNISA	Sistemi IoT per la diagnostica medica e la salute digitale	1	85.743,06	73,83
16	UNINA	Dottorato in Architettura- Borsa n. 2 BUILDING INFORMATION MODELING, PROGETTAZIONE COMPUTAZIONALE, TECNOLOGIE DEI CALCESTRUZZI INNOVATIVI	1	87.941,60	73,44
17	UNISOB	Percorsi di governance collaborativa nei processi di recupero e riciclo dei rifiuti	1	85.743,06	72,83
18	UNICAMPANIA	Trattamento Elettrochimico di Rifiuti Liquidi (Electrochemical Treatment of Wastewater)	1	92.338,68	72,67
19	UNISANNIO	Produzione di mangimi funzionali sostenibili: effetti sul benessere degli animali, sulla qualità nutraceutica delle produzioni e sulla salute del consumatore	1	86.842,33	72,33
20	UNICAMPANIA	Impiego dei materiali a cambiamento di fase per il recupero e l'accumulo di energia termica negli edifici sostenibili	1	85.743,06	72,33
21	UNISA	Advanced Techniques for Mining Big Data	1	85.743,06	72,33
22	UNINA	SCIENZE DELLA TERRA- BORSA n. 3- Sviluppo di un sistema di gestione resiliente degli acquiferi in scenari di crisi idrica, indotti da variabilità interannuale, pluriennale e stagionale della ricarica dei corpi idrici sotterranei	1	85.743,06	72,33
23	UNISA	Valorizzazione sostenibile di biomasse microalgali per la produzione di nutraceutici e cosmetici	1	89.040,87	71,5
24	UniParthenope	"Ottimizzazione termofluidodinamica di dispositivi e Procedure innovative per Terapie Oftalmiche (OPTO)"	1	86.842,33	71,39
25	UNISANNIO	Algoritmi innovativi per la stima della direzione di arrivo in sistemi RADAR automotive	1	85.743,06	71,33
26	UNISA	progettazione e realizzazione di approcci orientati alla Cyber Security in ambito automotive	1	85.743,06	71,33
27	UNISA	Sviluppo di procedure per l'ottimizzazione delle fasi di esplorazione e sfruttamento delle geoRisorse per la sostenibilità Ambientale (SERA)	1	85.743,06	71,33
28	UNINA	DOTTORATO DI RICERCA IN INGEGNERIA STRUTTURALE, GEOTECNICA E RISCHIO SISMICO -BORSA 2: Sviluppo di Tecniche Innovative a Basso Costo per l'Inserimento di Isolatori Sismici in Edifici Esistenti	1	85.743,06	71,33
29	UNISANNIO	Sviluppo di metodologie innovative per l'estrazione di feature su aree urbane, da dati telerilevati, per applicazioni di sostenibilità ambientale nell'ambito dell'analisi e gestione dei rischi, della pianificazione territoriale e dello sviluppo locale	1	85.743,06	70,83
30	UNISA	Servizi di intelligenza territoriale per lo sviluppo sostenibile	1	85.743,06	70,83
31	UNISA	BiOcompositi Derivati da Fibre Naturali e polimEri sostenibili (BIODEFINE)	1	85.743,06	70,83
32	UNINA	Information Technology and Electrical Engineering-BORSA 3 - Servizi C-ITS e controllo avanzato dei veicoli per scenari di traffico complessi	1	85.743,06	70,83
33	UNICAMPANIA	Design e Additive Manufacturing Avanzato per l'ottimizzazione e personalizzazione dei processi e prodotti	1	92.338,68	70,17
34	UNINA	DOTTORATO IN SANITÀ PUBBLICA E MEDICINA PREVENTIVA- BORSA-3 Balance Loss Prevention by high-wearable EEG sensors (EEGPreventLoss)	1	92.338,68	70
35	UNIOR	Stilometria computazionale: un approccio interdisciplinare al profilo comportamentale basato sull'analisi linguistica dei testi	1	85.743,06	69,83
36	UNISA	Tecnologia Blockchain: Dati Privati e Applicazioni industriali.	1	85.743,06	69,83
37	UNISA	tutela della privacy nella gestione dei big data alla luce del GDPR europeo e del Cloud Act statunitense: l'exstraterritorialità della riservatezza	1	85.743,06	69,83
38	UNINA	Scienze Biomorfologiche e Chiurgiche Borsa n. 5 - Progettazione, implementazione e realizzazione di strumenti software destinati all'e-Public Health, per processi di business intelligence di dati sanitari ed il supporto al controllo di gestione nelle aziende sanitarie.	1	85.743,06	69,83
39	UNICAMPANIA	Epigenetica nel cancro alla prostata (Acromimo: Expect)	1	92.338,68	69,67
40	UNINA	Dottorato in Fisica	1	92.338,68	69,67
41	UNINA	Dottorato in Management- BORSA N 2- Customer Experience e Intelligenza Artificiale nel Retail	1	92.338,68	69,67
42	UNINA	Dottorato di Ricerca in Medicina Clinica e Sperimentale Borsa N. 3 – Progetto dal titolo "Progettazione di dispositivi avanzati per la rigenerazione del tessuto osseo e il controllo del rimodellamento osseo durante il movimento ortodontico"	1	105.529,92	69,67
43	UNINA	SUSTAINABLE AGRICULTURAL AND FORESTRY SYSTEMS AND FOOD SECURITY - BORSA N 3. Metodologie genomiche per migliorare la risposta del pomodoro a stress multipli	1	85.743,06	69,67
44	UNISA	Strategie tecnologiche innovative per la produzione di sistemi gelificanti in situ per il wundu healing	1	85.743,06	69,33
45	UNISA	Sviluppo e controllo di qualità per immunoterapia a cellule dendritiche per il Carcinoma Polmonare: identificare via Mass Sequencing di determinanti di efficacia, attività biologica e riproducibilità	1	85.743,06	69,33
46	UNISA	Strategie per la riduzione del rumore termmico in coating riflettenti per specchi dielettrici	1	92.338,68	69,33
47	UNISOB	Tecnologie di digitalizzazione per l'abilitazione di nuovi paradigmi di fruizione dei beni culturali	2	171.486,12	69,33
48	UNISOB	Le prospettive della circular economy: dagli sprechi alimentari al riciclo dei rifiuti (profili giuridici, economici e fiscali)	2	171.486,12	69,33
49	UNINA	Dottorato in Matematica e Applicazioni- BORSA 1 - Modellazione matematica del processo di denitrificazione autotrofa con zolfo biologico come donatore di elettroni	1	85.743,06	69,33
50	UNINA	SCIENZE DELLA TERRA- BORSA n. 2- Sviluppo di un sistema integrato di gestione dati per il monitoraggio delle deformazioni del suolo in aree soggette ad esplorazione mineraria in sotterraneo	1	85.743,06	68,83
51	UNINA	Dottorato in Management- BORSA N 1 Trasparenza e tracciabilità nell'Agrifood: il ruolo della Blockchain	1	92.338,68	68,67
52	UNIOR	Rappresentazione cross-linguistica per applicazioni di accesso multilingue a dati archeologici	1	89.040,87	68,5
53	UNISA	Nuovi tannini sintetici di natura macrociclica quali sostituti di concianti al Cromo per sistemi di concia eco-sostenibili	1	85.743,06	68,33
54	UNICAMPANIA	Funzionalizzazione degli esosomi nella leucemia mieloide acuta	1	92.338,68	68,17
55	UniParthenope	"Sviluppo di sistemi di combustione innovativi per motori Ultra-Lean Heavy-Duty alimentati a gas naturale ad alta efficienza (SULEC)"	1	89.040,87	67,83
56	UNISA	Da Madrid a Paestum: nuove tecnologie per la fruizione e la valorizzazione della collezione archeologica di Paestum del Marchese di Salamanca	1	85.743,06	67,67
57	UNISANNIO	Sviluppo e applicazioni di muschi biosensori dell'inquinamento da idrocarburi policiclici aromatici	1	98.934,30	67,5
58	UNINA	Dottorato in Matematica e Applicazioni BORSA 3 – Modellazione matematica di un biofilm algale volto alla rimozione dei nutrienti per il trattamento delle acque reflue urbane	1	89.040,87	67,5
59	UNICAMPANIA	Proprietà antibatteriche e antiossidanti di imballaggi innovativi per il prolungamento della shelf-life di alimenti confezionati	1	85.743,06	67,33
60	UNISA	Soluzioni embedded innovative per sistemi di accumulo elettrico ibridi Batterie- Fuel Cell per la mobilità sostenibile	1	74.750,36	67,17
61	UNICAMPANIA	Sviluppo di una terapia a base di anticorpi monoclonali contro le cellule staminali tumorali del carcinoma prostatico	1	98.934,30	67
62	UNINA	Scienze Biomorfologiche e Chiurgiche- Borsa n. 2 Augmented Reality for Clinical Surgery (AR4CinicSur)	1	92.338,68	67
63	UniParthenope	"Isolamento termico e sostenibilità"	1	85.743,06	66,83
64	UNISA	Progettazione sistesi e analisi conformazionale di aptameri peptidici per il controllo e la caratterizzazione fenotipica di cellule staminali	1	85.743,06	66,83
65	UNINA	Information Technology and Electrical Engineering-BORSA 8 - Cyber-Physical System for Contactless Fault Detection and Troubleshooting of Electronic Boards (Segugio)	1	85.743,06	66,83

fonte: http://burc.regione.campania.it

Posizione	BENEFICIARIO	TITOLO PROGETTO	NUMERO BORSE	CONTRIBUTO	PUNTEGGIO
66	UNINA	DOTTORATO IN SANITÀ PUBBLICA E MEDICINA PREVENTIVA- BORSA 1- MIGLIORAMENTO DEL SISTEMA QUALITÀ DELL'INDUSTRIA AGROALIMENTARE ATTRAVERSO L'IDENTIFICAZIONE E LA QUANTIFICAZIONE DEI DISTRUTTORI ENDOCRINI EMERGENTI NELLE ACQUE SUPERFICIALI E PROFONDE DELLA REGIONE CAMPANIA: I PRODOTTI DI TRASFORMAZIONE DEI PESTICIDI	1	85.743,06	66,83
67	UNIOR	Dalle Smart Cities alle Ubiquitous Cities: le geotecnologie al servizio dei contesti urbani e metropolitani	1	87.941,60	66,44
68	UNISANNIO	"Real Estate e Intelligente" (RESI) - Modelli giuridici e strategie per la gestione sostenibile e la promozione di valore nel sistema dei patrimoni immobiliari urbani (ad uso residenziale e commerciale)	1	85.743,06	66,33
69	UNICAMPANIA	Recupero intelligente di energia basato sull'effetto piro-elettrico per applicazioni aerospaziali	1	85.743,06	66,33
70	UNINA	Scienze Biomorfologiche e Chirurgiche- Borsa n. 7 - Sistemi di acquisizione parametri biometrici per il monitoraggio di pazienti in regime di day hospital e/o di deospedalizzazione	1	85.743,06	66,33
71	UNINA	Dottorato in Scienza del Farmaco- BORSA 1 - Microparticelle polimeriche per il rilascio intravitreale prolungato di farmaci nel trattamento delle malattie del segmento posteriore dell'occhio.	1	87.941,60	65,94
72	UniParthenope	"Ecosostenibilità dei trasporti di prodotti siderurgici"	1	85.743,06	65,83
73	UNISA	Existing BIM per la digitalizzazione e gestione del patrimonio edilizio della Regione Campania	1	92.338,68	65,83
74	UNINA	Scienze Biomorfologiche e Chirurgiche- Borsa n. 6 Cartella Clinica Informatizzata di Radioterapia Metabolica	1	85.743,06	65,83
75	UNINA	Dottorato in Architettura- Borsa n. 3 BBIM TO DIGITAL FABRICATION FOR HIGH EFFICIENCY LIGHT STEEL HOUSING	1	85.743,06	65,83
76	UNICAMPANIA	S-adenosilomocisteina quale nuovo predittore di rischio cardiovascolare: dosaggio ematico ed interazioni metaboliche col metilfolato.	1	85.743,06	65,33
77	UNINA	DOTTORATO DI FILOLOGIA - DIPARTIMENTO DI STUDI UMANISTICI	2	171.486,12	65,33
78	UNINA	Information Technology and Electrical Engineering-BORSA 7 - Tecnologie abilitanti per monitoraggio continuo di benessere e salubrità nella filiera agroalimentare	1	85.743,06	65,33
79	UNISA	individuazione di biomarcatori associati agli effetti protettivi della dieta mediterranea mediante lo sviluppo di sistemi di monitoraggio digitale	2	158.294,88	65
80	UNICAMPANIA	Sviluppo di concetti innovativi e di modelli numerici avanzati per l'ottimizzazione del controllo termico in applicazioni aerospaziali	1	85.743,06	64,83
81	UniParthenope	"Trattamenti innovativi Ecosostenibili per il Recupero e la valorizzazione di Rifiuti da costruzione e demolizionE (TERRE)"	1	85.743,06	64,83
82	UNINA	Ingegneria dei Prodotti e dei Processi Industriali- BORSA N. 5: Sviluppo di metodi di simulazione multi-scala di materiali compositi per il settore automotive	1	85.743,06	64,83
83	UNISOB	Metodologie empiriche per il design di soluzioni innovative di guida autonoma	2	171.486,12	64,83
84	UNINA	Nuove tecnologie e trasformazione digitale nella ingegneria civile e ambientale - Borsa nr.3	1	85.743,06	64,83
85	UNINA	SUSTAINABLE AGRICULTURAL AND FORESTRY SYSTEMS AND FOOD SECURITY - BORSA N 5. Visualizzazione Immersiva per lo Smart Farming	1	85.743,06	64,83
86	UniParthenope	Sistemi Poligenerativi innovativi per utenze INdustriali – SPIN"	1	89.040,87	64,5
87	UniParthenope	"Intelligenza artificiale, big data, tutela dei dati personali"	1	85.743,06	64,33
88	UNISA	Riscoprire i beni culturali invisibili: le collezioni vascolari nei depositi dei Musei Campani	1	79.147,44	64,17
89	UNINA	RICERCA IN TERAPIE AVANZATE BIOMEDICHE E CHIRURGICHE BORSA- BORSA 3 – TITOLO DELLA RICERCA: "Effetti del cambiamento delle abitudini alimentari sul microbioma fecale quale approccio innovativo per lo sviluppo di strategie integrate di prevenzione e controllo del rischio cardiovascolare globale nell'area salernitana"	1	79.147,44	64
90	UniParthenope	"Strategie di gestione dei rifiuti plastici in ambiente marino"	1	85.743,06	63,83
91	UniParthenope	"L'evoluzione della gestione dei patrimoni immobiliari anche con riferimento ai temi dell'innovazione tecnologica e della sostenibilità ambientale"	1	85.743,06	63,83
92	UNINA	ProBiotec- Progettualità avanzate nell'ambito di ricerche e innovazione delle aree di biotecnologie, agroalimentare, energia ed ambiente, materiali e processi innovativi-BORSA 2- Applicazione di Microrganismi Plant Growth Promoting Rhizobacteria per il miglioramento della produttività agricola. Il	1	85.743,06	63,83
93	UNINA	Scienze Biomorfologiche e Chirurgiche Borsa n. 4 -Progettazione generativa di scaffold multifunzionali a morfologia controllata per la rigenerazione del tessuto osseo	1	85.743,06	63,83
94	UNICAMPANIA	Un approccio multi-omico in singola cellula mirato allo sviluppo di nuovi strumenti terapeutici per una rara immunodeficienza, la sindrome ICF	1	94.537,22	63,5
95	UNISA	Sostenibilità nella valorizzazione dei residui della lavorazione industriale del pomodoro in Campania per le energie rinnovabili ed il recupero di composti organici di interesse applicativo	1	89.040,87	63,5
96	UNINA	RICERCA IN TERAPIE AVANZATE BIOMEDICHE E CHIRURGICHE BORSA- BORSA 4 – TITOLO DELLA RICERCA: "Analisi trascrittomica quale approccio innovativo per lo sviluppo di strategie integrate di prevenzione e controllo del rischio cardiovascolare globale nell'area salernitana"	1	79.147,44	63,5
97	UniParthenope	"Tecnologie di dissipazione passiva e smart, anche integrate con sistemi di Early Warning, per la sostenibilità e la riduzione delle perdite economiche post-sisma di sistemi edilizi prefabbricati in c.a"	1	85.743,06	63,33
98	UNISA	Sviluppo di sistemi ecocompatibili per la difesa del territorio e delle attività produttive	1	85.743,06	63,33
99	UNISA	Big Data Analytics and Computer Vision	1	85.743,06	63,33
100	UNINA	DOTTORATO IN NEUROSCIENZE- SVILUPPO DI UNA FORMULAZIONE DI ORNITINA PARENTERALE POTENZIALMENTE UTILE PER IL TRATTAMENTO DELLA MALATTIA DI PARKINSON	1	85.743,06	63,33
101	UNICAMPANIA	Ricerca di orphan drugs mediante metodi bioinformatici e validazione in vitro	1	85.743,06	62,83
102	UNISA	Sviluppo di materiali intelligenti con proprietà self-resposive per applicazioni avanzate	1	85.743,06	62,83
103	UNISA	Ricerca, innovazione e nuov tecnologie nella cura delle fragilità	1	65.956,20	62,83
104	UNINA	Information Technology and Electrical Engineering-BORSA 5 - DATA SCIENTIST FOR PREDICTIVE ANALYTICS	1	92.338,68	62,67
105	UNINA	DOTTORATO IN SANITÀ PUBBLICA E MEDICINA PREVENTIVA- BORSA 2- Realizzazione di una piattaforma integrata per la prevenzione del rischio clinico e della responsabilità medico-sanitaria nella gestione delle patologie croniche.	1	79.147,44	62,5
106	UNINA	Scienze Biomorfologiche e Chirurgiche Borsa n. 3. Sistemi integrati e tecnologie additive per la progettazione di dispositivi a supporto delle scienze biomediche.	1	85.743,06	62,33
107	UNINA	RICERCA IN TERAPIE AVANZATE BIOMEDICHE E CHIRURGICHE BORSA 1 – Sviluppo clinico di AMY-101 nell'emoglobinuria parossistica notturna.	1	85.743,06	62,33
108	UNIOR	Un Network Heritage 3D regionale per una archeologia immersiva e interattiva	1	92.338,68	62,17
109	UNICAMPANIA	PHYRE (PhycoRecycling): biorecovery of rare and precious earth from e-waste	1	92.338,68	62,17
110	UNINA	Dalla ricerca biologica all'industria: nuove soluzioni per nuovi problemi- BORSA n.5 Lotta eco---sostenibile, mediante approcci biotecnologici innovativi, alla zanzara tigre asiatica: da fattore di rischio per la salute pubblica ad opportunità di sviluppo regionale	1	92.338,68	62,17
111	UNICAMPANIA	Identificazione di Mutazioni in Miscarriages e Applicazioni (IMMA)	1	87.941,60	62,11
112	UNISANNIO	Smart buildings: tutela e valorizzazione del patrimonio naturale, rurale, storico-culturale e architettonico per la sostenibilità, sicurezza e qualità della vita nei piccoli centri della Regione Campania	1	85.743,06	61,83
113	UniParthenope	Tecnologie per l'Efficienza Energetica delle Utenze al servizio delle Infrastrutture di Trasporti (TEEUIT)	1	85.743,06	61,83
114	UNISA	L'impiego dei big data nel packaging intelligente	1	85.743,06	61,83
115	UNINA	Information Technology and Electrical Engineering-BORSA 9 - Soluzioni di Testing Automation a supporto delle attività di Verifica e Validazione del software di sistemi di Infotainment a bordo di autoveicoli a crescente automazion	1	85.743,06	61,83
116	UNINA	DOTTORATO DI RICERCA IN INGEGNERIA INDUSTRIALE - BORSA 1: Tecnologie e metodologie per l'ottimizzazione multi-obiettivo del retrofit energetico del parco edilizio residenziale.	1	85.743,06	61,83
117	UNINA	Dottorato in Management- BORSA N 3- "AILOVE" – Artificial InteLligence fOr Valorisation of cultural hEritage	1	92.338,68	61,67
118	UNINA	Dottorato in Scienza del Farmaco. BORSA 5: Sviluppo di un nuovo integratore alimentare ad attività antiinfiammatoria per la prevenzione dei disturbi della prostata	1	85.743,06	61,67
119	UNINA	Medicina molecolare e biotecnologie mediche- BORSA N° 1 - Sviluppo di tecnologie di "live cell imaging" in 3D/4D per lo studio della risposta mitocondriale a terapie farmacologiche in modelli di patologie neurodegenerative.	1	79.147,44	61,5
120	UNINA	Dottorato in Architettura- Borsa n. 1 ECO DESIGN _ COSTRUZIONI INTELLIGENTI	1	85.743,06	61,5
121	UNICAMPANIA	Nutraceutici e biopsia liquida con vescicole extracellulari urinarie contro l'insufficienza renale da obesità	1	85.743,06	61,33
122	UNINA	Scienze Biomorfologiche e Chirurgiche Borsa n. 1 - Sviluppo d'innovativi protocolli di Radiogenomica per i tumori della tiroide e della mammella.	1	85.743,06	61,33
123	UNISA	Materiali compositi innovativi basati su ferro zero-valente supportato su semiconduttori per la rimozione fotocatalitica di inquinanti organici persistenti nelle acque sotterranee e nelle acque reflue	1	85.743,06	61,17
124	UNISA	fotorilevatori basati su materiali bidimensionali	1	98.934,30	61,17
125	UniParthenope	"Sviluppo di modelli predittivi basati su Big Data a supporto delle decisioni di pianificazione e controllo aziendale nell'ambito degli smart building."	1	87.941,60	61,11
126	UNIOR	Rilievo di carene navali mediante tecniche di reverse engineering per l'industrializzazione di imbarcazioni di legno	1	98.934,30	61
127	UNISA	Gestione sostenibile del turismo speleologico	1	85.743,06	61

fonte: http://burc.regione.campania.it

Posizione	BENEFICIARIO	TITOLO PROGETTO	NUMERO BORSE	CONTRIBUTO	PUNTEGGIO
128	UNINA	Medicina molecolare e biotecnologie mediche- BORSA N° 2 – Piattaforma optofluidica per la diagnosi precoce di tumori	1	79.147,44	61
129	UNICAMPANIA	Polifenoli dell'olio extra vergine di oliva ed effetti sulla proliferazione, differenziamento e funzione delle cellule mesenchimali stromali umane: sviluppo di nuovi oli ad alto valore biologico	1	85.743,06	60,83
130	UNICAMPANIA	Sintesi, Caratterizzazione Chimica e Biologica dei Biomateriali	1	85.743,06	60,83
131	UniParthenope	"Caratterizzazione della distribuzione dell'ARia e dei consumi enerGetici in sale Operatorie (CARGO)"	1	85.743,06	60,83
132	UNISA	data analytics per l'ottimizzazione dei processi e dei flussi industriali in condizione di incertezza (Dara analytics for the optimizatio of industrial processes and flows under uncertainty)	1	85.743,06	60,83
133	UNINA	Information Technology and Electrical Engineering- BORSA 1 - Optimal Delivery of Augmented Information Services Over Next Generation Cloud Networks	1	85.743,06	60,83
134	UNINA	SUSTAINABLE AGRICULTURAL AND FORESTRY SYSTEMS AND FOOD SECURITY- Borsa n.1 Strategie innovative per migliorare l'efficienza di utilizzo delle concimazioni fosfatiche.	1	85.743,06	60,83
135	UniParthenope	"Le sinergie tra innovazione, sostenibilità e performance: il business model delle aziende del "made in Italy" in Industria 4.0"	1	90.140,14	60,56
136	UNISA	Advanced Techniques for Big Data Stream Mining	1	89.040,87	60,5
137	UNISANNIO	Procurement innovativo. Tecnologie ed efficienza nelle operazioni di acquisizioni di lavori, forniture e servizi: la stazione appaltante qualificata	1	85.743,06	60,33
138	UNICAMPANIA	Applicazioni dell'automazione e della robotica nell'edilizia e nei beni culturali	1	85.743,06	60,33
139	UNICAMPANIA	Stabiae invisibile. Il sito, un museo, una biblioteca di oggetti tra contenuti antichi e fruizione contemporanea	1	85.743,06	60,33
140	UniParthenope	Gestione immobiliare e sviluppo sostenibile	1	85.743,06	60,33
141	UniParthenope	"Architetture trusted per applicazioni security critical"	1	85.743,06	60,33
142	UNISA	Riciclo e valorizzazione di cellulosa, polimeri superassorbenti e poliolefine derivanti dalla raccolta differenziata di prodotti assorbenti per la persona	1	85.743,60	60,33
143	UNINA	ProBiotec- Progettualità avanzate nell'ambito di ricerche e innovazione delle aree di biotecnologie, agroalimentare, energia ed ambiente, materiali e processi innovativi- BORSA 1- Sviluppo di piattaforme innovative per la produzione di proteine ricombinanti di interesse industriale.	1	85.743,06	60,33
144	UNINA	DOTTORATO DI RICERCA IN INGEGNERIA INDUSTRIALE -BORSA 9: Apprendimento statistico per il monitoraggio ed il controllo di una flotta di veicoli ferroviari.	1	85.743,06	60,33
145	UNINA	DOTTORATO IN SANITÀ PUBBLICA E MEDICINA PREVENTIVA- BORSA-5 Sviluppo di processi di trattamento integrati di fotocalisi e bio/fitorisanamento di acque reflue di derivazione zootecnica e/o ospedaliera.	1	85.743,06	60,33
146	UNINA	Dalla ricerca biologica all'industria: nuove soluzioni per nuovi problemi- BORSA n.8 Strategie innovative per lo sviluppo di terapie combinate nel trattamento delle Leucemie Acute resistenti all'Acido Retinoico	1	85.743,06	60,33
147	UNINA	STRUMENTI TECNOLOGICI INNOVATIVI PER L'INTERVENTO IN PSICOLOGIAPROGETTO 2: NELLA VALUTAZIONE E RIABILITAZIONE DELL'AUTISMO	1	85.743,06	60,17
148	UniParthenope	"Studio degli effetti dell'esercizio fisico in ambito oncologico sulla progressione del tumore alla mammella utilizzando in maniera integrata ed innovativa i risultati dei programmi di training con le tecniche di imaging e diagnostica molecolare integrata avanzata (radiogenomica)"	1	89.040,87	60

1	UNINA	SCIENZE VETERINARIE - Analisi e valutazione dei "Servizi ecosistemici" e del loro ruolo per la conservazione della Biodiversità e dei benefici socio-economici negli agro-ecosistemi della Regione Biogeografica Mediterranea	1	89.040,87	**AMMISSIBILI CON RISERVA**
2	UNICAMPANIA	LEGAL BIM e Industria 4.0	1	85.743,06	**AMMISSIBILI CON RISERVA**

fonte: http://burc.regione.campania.it

AMMESSI A FINANZIAMENTO

Posizione	BENEFICIARIO	TITOLO PROGETTO	NUMERO BORSE	CONTRIBUTO	PUNTEGGIO
1	UNISA	Procurement sanitario: innovazione e nuove tecnologie per il constrasto al conflitto di interessi	1	89.040,87	84
2	UNISANNIO	Digital footprint for Artworks	1	85.743,06	80,33
3	UNICAMPANIA	Metodologie di applicazione della manifattura additiva alla produzione di massa	1	85.743,06	79,83
4	UNINA	DOTTORATO IN SANITÀ PUBBLICA E MEDICINA PREVENTIVA- BORSA-7. Progettazione ed implementazione di una piattaforma destinata all'ePublic Health, per il supporto nel processo di cura dei pazienti affetti da patologie croniche.	1	85.743,06	78,33
5	UNINA	SUSTAINABLE AGRICULTURAL AND FORESTRY SYSTEMS AND FOOD SECURITY - BORSA N 2 In-Situ Resource Utilization (ISRU) per il supporto alla vita nello Spazio	1	92.338,68	78,17
6	UNICAMPANIA	Design parametrico per lo sviluppo di dispositivi ortopedici personalizzati innovativi	1	92.338,68	77,83
7	UNINA	DOTTORATO DI RICERCA IN INGEGNERIA STRUTTURALE, GEOTECNICA E RISCHIO SISMICO -BORSA 1: Isolamento Sismico di Edifici Esistenti attraverso Interventi sui Terreni di Fondazione	1	92.338,68	77,83
8	UNISANNIO	Nearly/Net Zero energy Building: soluzioni innovative multifunzionali per le progettazioni ex-novo e per la riqualificazione energetica del patrimonio edilizio esistente	1	85.743,06	76,83
9	UNISANNIO	Sistemi innovativi per il monitoraggio integrato di infrastrutture lineari a rischio: sperimentazione di telerilevamento e sensoristica low-cost	1	85.742,06	76,83
10	UNINA	Dottorato in Architettura- Borsa n. 5 Wastescapes adaptive regeneration: co-design and co-evaluation processes for implementing Circular Economy	2	178.081,74	76
11	UNINA	Dottorato in Scienza del Farmaco BORSA 2: SINTESI A FLUSSO CONTINUO DI IBRIDI MOLECOLARI DI H2S DONORS CON FARMACI PER IL TRATTAMENTO DEL GLAUCOMA	1	92.338,68	75,83
12	UNINA	DOTTORATO DI RICERCA IN INGEGNERIA STRUTTURALE, GEOTECNICA E RISCHIO SISMICO-BORSA 3: Sviluppo di Isolatori Sismici Eco-Compatibili e a Basso Costo	1	89.040,87	75,5
13	UNINA	DOTTORATO DI RICERCA IN INGEGNERIA STRUTTURALE, GEOTECNICA E RISCHIO SISMICO- BORSA 4: L'Isolamento Sismico Intermedio per l'Adeguamento Sismico di Edifici Esistenti	1	89.040,87	75
14	UNISANNIO	Comunicazione V2n Seamless Su Reti Wireless Ibride a Banda Larga con approccio Software Defined Network, per l'ottimizzazione del traffico e la Gestione delle Infrastrutture di Trasporto Ferroviario	1	85.743,06	74,33
15	UNISA	Sistemi IoT per la diagnostica medica e la salute digitale	1	85.743,06	73,83
16	UNINA	Dottorato in Architettura- Borsa n. 2 BUILDING INFORMATION MODELING, PROGETTAZIONE COMPUTAZIONALE, TECNOLOGIE DEI CALCESTRUZZI INNOVATIVI	1	87.941,60	73,44
17	UNISOB	Percorsi di governance collaborativa nei processi di recupero e riciclo dei rifiuti	1	85.743,06	72,83
18	UNICAMPANIA	Trattamento Elettrochimico di Rifiuti Liquidi (Electrochemical Treatment of Wastewater)	1	92.338,68	72,67
19	UNISANNIO	Produzione di mangimi funzionali sostenibili: effetti sul benessere degli animali, sulla qualità nutraceutica delle produzioni e sulla salute del consumatore	1	86.842,33	72,33
20	UNICAMPANIA	Impiego dei materiali a cambiamento di fase per il recupero e l'accumulo di energia termica negli edifici sostenibili	1	85.743,06	72,33
21	UNISA	Advanced Techniques for Mining Big Data	1	85.743,06	72,33
22	UNINA	SCIENZE DELLA TERRA- BORSA n. 3- Sviluppo di un sistema di gestione resiliente degli acquiferi in scenari di crisi idrica, indotti da variabilità interannuale, pluriennale e stagionale della ricarica dei corpi idrici sotterranei	1	85.743,06	72,33
23	UNISA	Valorizzazione sostenibile di biomasse microalgali per la produzione di nutraceutici e cosmetici	1	89.040,87	71,5
24	UniParthenope	"Ottimizzazione termofluidodinamica di dispositivi e Procedure innovative per Terapie Oftalmiche (OPTO)"	1	86.842,33	71,39
25	UNISANNIO	Algoritmi innovativi per la stima della direzione di arrivo in sistemi RADAR automotive	1	85.743,06	71,33
26	UNISA	progettazione e realizzazione di approcci orientati alla Cyber Security in ambito automotive	1	85.743,06	71,33
27	UNISA	Sviluppo di procedure per l'ottimizzazione delle fasi di esplorazione e sfruttamento delle geoRisorse per la sostenibilità Ambientale (SERA)	1	85.743,06	71,33
28	UNINA	DOTTORATO DI RICERCA IN INGEGNERIA STRUTTURALE, GEOTECNICA E RISCHIO SISMICO -BORSA 2: Sviluppo di Tecniche Innovative a Basso Costo per l'Inserimento di Isolatori Sismici in Edifici Esistenti	1	85.743,06	71,33
29	UNISANNIO	Sviluppo di metodologie innovative per l'estrazione di feature su aree urbane, da dati telerilevati, per applicazioni di sostenibilità ambientale nell'ambito dell'analisi e gestione dei rischi, della pianificazione territoriale e dello sviluppo locale	1	85.743,06	70,83
30	UNISA	Servizi di intelligenza territoriale per lo sviluppo sostenibile	1	85.743,06	70,83
31	UNISA	BiOcompositi Derivati da Fibre Naturali e polimEri sostenibili (BIODEFINE)	1	85.743,06	70,83
32	UNINA	Information Technology and Electrical Engineering-BORSA 3 - Servizi C-ITS e controllo avanzato dei veicoli per scenari di traffico complessi	1	85.743,06	70,83
33	UNICAMPANIA	Design e Additive Manufacturing Avanzato per l'ottimizzazione e personalizzazione dei processi e prodotti	1	92.338,68	70,17
34	UNINA	DOTTORATO IN SANITÀ PUBBLICA E MEDICINA PREVENTIVA- BORSA-3 Balance Loss Prevention by high-wearable EEG sensors (EEGPreventLoss)	1	92.338,68	70
35	UNIOR	Stilometria computazionale: un approccio interdisciplinare al profilo comportamentale basato sull'analisi linguistica dei testi	1	85.743,06	69,83
36	UNISA	Tecnologia Blockchain: Dati Privati e Applicazioni industriali.	1	85.743,06	69,83
37	UNISA	tutela della privacy nella gestione dei big data alla luce del GDPR europeo e del Cloud Act statunitense: l'exstraterritorialità della riservatezza	1	85.743,06	69,83
38	UNINA	Scienze Biomorfologiche e Chiurgiche Borsa n. 5 - Progettazione, implementazione e realizzazione di strumenti software destinati all'e-Public Health, per processi di business intelligence di dati sanitari ed il supporto al controllo di gestione nelle aziende sanitarie.	1	85.743,06	69,83
39	UNICAMPANIA	Epigenetica nel cancro alla prostata (Acromimo: Expect)	1	92.338,68	69,67
40	UNINA	Dottorato in Fisica	1	92.338,68	69,67
41	UNINA	Dottorato in Management- BORSA N 2- Customer Experience e Intelligenza Artificiale nel Retail	1	92.338,68	69,67
42	UNINA	Dottorato di Ricerca in Medicina Clinica e Sperimentale Borsa N. 3 – Progetto dal titolo "Progettazione di dispositivi avanzati per la rigenerazione del tessuto osseo e il controllo del rimodellamento osseo durante il movimento ortodontico"	1	105.529,92	69,67
43	UNINA	SUSTAINABLE AGRICULTURAL AND FORESTRY SYSTEMS AND FOOD SECURITY - BORSA N 3. Metodologie genomiche per migliorare la risposta del pomodoro a stress multipli	1	85.743,06	69,67
44	UNISA	Strategie tecnologiche innovative per la produzione di sistemi gelificanti in situ per il wundu healing	1	85.743,06	69,33
45	UNISA	Sviluppo e controllo di qualità per immunoterapia a cellule dendritiche per il Carcinoma Polmonare: identificare via Mass Sequencing di determinanti di efficacia, attività biologica e riproducibilità	1	85.743,06	69,33
46	UNISA	Strategie per la riduzione del rumore termmico in coating riflettenti per specchi dielettrici	1	92.338,68	69,33
47	UNISOB	Tecnologie di digitalizzazione per l'abilitazione di nuovi paradigmi di fruizione dei beni culturali	2	171.486,12	69,33
48	UNISOB	Le prospettive della circular economy: dagli sprechi alimentari al riciclo dei rifiuti (profili giuridici, economici e fiscali)	2	171.486,12	69,33
49	UNINA	Dottorato in Matematica e Applicazioni- BORSA 1 - Modellazione matematica del processo di denitrificazione autotrofa con zolfo biologico come donatore di elettroni	1	85.743,06	69,33
50	UNINA	SCIENZE DELLA TERRA- BORSA n. 2- Sviluppo di un sistema integrato di gestione dati per il monitoraggio delle deformazioni del suolo in aree soggette ad esplorazione mineraria in sotterraneo	1	85.743,06	68,83
51	UNINA	Dottorato in Management- BORSA N 1 Trasparenza e tracciabilità nell'Agrifood: il ruolo della Blockchain	1	92.338,68	68,67
52	UNIOR	Rappresentazione cross-linguistica per applicazioni di accesso multilingue a dati archeologici	1	89.040,87	68,5
53	UNISA	Nuovi tannini sintetici di natura macrociclica quali sostituti di concianti al Cromo per sistemi di concia eco-sostenibili	1	85.743,06	68,33
54	UNICAMPANIA	Funzionalizzazione degli esosomi nella leucemia mieloide acuta	1	92.338,68	68,17
55	UniParthenope	"Sviluppo di sistemi di combustione innovativi per motori Ultra-Lean Heavy-Duty alimentati a gas naturale ad alta efficienza (SULEC)"	1	89.040,87	67,83
56	UNISA	Da Madrid a Paestum: nuove tecnologie per la fruizione e la valorizzazione della collezione archeologica di Paestum del Marchese di Salamanca	1	85.743,06	67,67
57	UNISANNIO	Sviluppo e applicazioni di muschi biosensori dell'inquinamento da idrocarburi policiclici aromatici	1	98.934,30	67,5
58	UNINA	Dottorato in Matematica e Applicazioni BORSA 3 – Modellazione matematica di un biofilm algale volto alla rimozione dei nutrienti per il trattamento delle acque reflue urbane	1	89.040,87	67,5
59	UNICAMPANIA	Proprietà antibatteriche e antiossidanti di imballaggi innovativi per il prolungamento della shelf-life di alimenti confezionati	1	85.743,06	67,33
60	UNISA	Soluzioni embedded innovative per sistemi di accumulo elettrico ibridi Batterie- Fuel Cell per la mobilità sostenibile	1	74.750,36	67,17
61	UNICAMPANIA	Sviluppo di una terapia a base di anticorpi monoclonali contro le cellule staminali tumorali del carcinoma prostatico	1	98.934,30	67
62	UNINA	Scienze Biomorfologiche e Chiurgiche- Borsa n. 2 Augmented Reality for Clinical Surgery (AR4CinicSur)	1	92.338,68	67
63	UniParthenope	"Isolamento termico e sostenibilità"	1	85.743,06	66,83
64	UNISA	Progettazione sistesi e analisi conformazionale di aptameri peptidici per il controllo e la caratterizzazione fenotipica di cellule staminali	1	85.743,06	66,83
65	UNINA	Information Technology and Electrical Engineering-BORSA 8 - Cyber-Physical System for Contactless Fault Detection and Troubleshooting of Electronic Boards (Segugio)	1	85.743,06	66,83

fonte: http://burc.regione.campania.it

Posizione	BENEFICIARIO	TITOLO PROGETTO	NUMERO BORSE	CONTRIBUTO	PUNTEGGIO
66	UNINA	DOTTORATO IN SANITÀ PUBBLICA E MEDICINA PREVENTIVA- BORSA 1- MIGLIORAMENTO DEL SISTEMA QUALITÀ DELL'INDUSTRIA AGROALIMENTARE ATTRAVERSO L'IDENTIFICAZIONE E LA QUANTIFICAZIONE DEI DISTRUTTORI ENDOCRINI EMERGENTI NELLE ACQUE SUPERFICIALI E PROFONDE DELLA REGIONE CAMPANIA: I PRODOTTI DI TRASFORMAZIONE DEI PESTICIDI	1	85.743,06	66,83
67	UNIOR	Dalle Smart Cities alle Ubiquitous Cities: le geotecnologie al servizio dei contesti urbani e metropolitani	1	87.941,60	66,44
68	UNISANNIO	"Real Estate e Intelligente" (RESI) - Modelli giuridici e strategie per la gestione sostenibile e la promozione di valore nel sistema dei patrimoni immobiliari urbani (ad uso residenziale e commerciale)	1	85.743,06	66,33
69	UNICAMPANIA	Recupero intelligente di energia basato sull'effetto piro-elettrico per applicazioni aerospaziali	1	85.743,06	66,33
70	UNINA	Scienze Biomorfologiche e Chiurgiche- Borsa n. 7 - Sistemi di acquisizione parametri biometrici per il monitoraggio di pazienti in regime di day hospital e/o di deospedalizzazione	1	85.743,06	66,33
71	UNINA	Dottorato in Scienza del Farmaco- BORSA 1 - Microparticelle polimeriche per il rilascio intravitreale prolungato di farmaci nel trattamento delle malattie del segmento posteriore dell'occhio.	1	87.941,60	65,94
72	UniParthenope	"Ecosostenibilità dei trasporti di prodotti siderurgici"	1	85.743,06	65,83
73	UNISA	Existing BIM per la digitalizzazione e gestione del patrimonio edilizio della Regione Campania	1	92.338,68	65,83
74	UNINA	Scienze Biomorfologiche e Chiurgiche- Borsa n. 6 Cartella Clinica Informatizzata di Radioterapia Metabolica	1	85.743,06	65,83
75	UNINA	Dottorato in Architettura- Borsa n. 3 BBIM TO DIGITAL FABRICATION FOR HIGH EFFICIENCY LIGHT STEEL HOUSING	1	85.743,06	65,83
76	UNICAMPANIA	S-adenosilomocisteina quale nuovo predittore di rischio cardiovascolare: dosaggio ematico ed interazioni metaboliche col metilfolato.	1	85.743,06	65,33
77	UNINA	DOTTORATO DI FILOLOGIA - DIPARTIMENTO DI STUDI UMANISTICI	2	171.486,12	65,33
78	UNINA	Information Technology and Electrical Engineering-BORSA 7 - Tecnologie abilitanti per monitoraggio continuo di benessere e salubrità nella filiera agroalimentare	1	85.743,06	65,33
79	UNISA	individuazione di biomarcatori associati agli effetti protettivi della dieta mediterranea mediante lo sviluppo di sistemi di monitoraggio digitale	2	158.294,88	65
80	UNICAMPANIA	Sviluppo di concetti innovativi e di modelli numerici avanzati per l'ottimizzazione del controllo termico in applicazioni aerospaziali	1	85.743,06	64,83
81	UniParthenope	"Trattamenti innovativi Ecosostenibili per il Recupero e la valorizzazione di Rifiuti da costruzione e demolizionE (TERRE)"	1	85.743,06	64,83
82	UNINA	Ingegneria dei Prodotti e dei Processi Industriali- BORSA N. 5: Sviluppo di metodi di simulazione multi-scala di materiali compositi per il settore automotive	1	85.743,06	64,83
83	UNISOB	Metodologie empiriche per il design di soluzioni innovative di guida autonoma	2	171.486,12	64,83
84	UNINA	Nuove tecnologie e trasformazione digitale nella ingegneria civile e ambientale - Borsa nr.3	1	85.743,06	64,83
85	UNINA	SUSTAINABLE AGRICULTURAL AND FORESTRY SYSTEMS AND FOOD SECURITY - BORSA N 5. Visualizzazione Immersiva per lo Smart Farming	1	85.743,06	64,83
86	UniParthenope	Sistemi Poligenerativi innovativi per utenze INdustriali – SPIN"	1	89.040,87	64,5
87	UniParthenope	"Intelligenza artificiale, big data, tutela dei dati personali"	1	85.743,06	64,33
88	UNISA	Riscoprire i beni culturali invisibili: le collezioni vascolari nei depositi dei Musei Campani	1	79.147,44	64,17
89	UNINA	RICERCA IN TERAPIE AVANZATE BIOMEDICHE E CHIRURGICHE BORSA- BORSA 3 – TITOLO DELLA RICERCA: "Effetti del cambiamento delle abitudini alimentari sul microbioma fecale quale approccio innovativo per lo sviluppo di strategie integrate di prevenzione e controllo del rischio cardiovascolare globale nell'area salernitana"	1	79.147,44	64
90	UniParthenope	"Strategie di gestione dei rifiuti plastici in ambiente marino"	1	85.743,06	63,83
91	UniParthenope	"L'evoluzione della gestione dei patrimoni immobiliari anche con riferimento ai temi dell'innovazione tecnologica e della sostenibilità ambientale"	1	85.743,06	63,83
92	UNINA	ProBiotec- Progettualità avanzate nell'ambito di ricerche e innovazione delle aree di biotecnologie, agroalimentare, energia ed ambiente, materiali e processi innovativi-BORSA 2- Applicazione di Microrganismi Plant Growth Promoting Rhizobacteria per il miglioramento della produttività agricola. Il	1	85.743,06	63,83
93	UNINA	Scienze Biomorfologiche e Chiurgiche Borsa n. 4 -Progettazione generativa di scaffold multifunzionali a morfologia controllata per la rigenerazione del tessuto osseo	1	85.743,06	63,83
94	UNICAMPANIA	Un approccio multi-omico in singola cellula mirato allo sviluppo di nuovi strumenti terapeutici per una rara immunodeficienza, la sindrome ICF	1	94.537,22	63,5
95	UNISA	Sostenibilità nella valorizzazione dei residui della lavorazione industriale del pomodoro in Campania per le energie rinnovabili ed il recupero di composti organici di interesse applicativo	1	89.040,87	63,5
96	UNINA	RICERCA IN TERAPIE AVANZATE BIOMEDICHE E CHIRURGICHE BORSA- BORSA 4 – TITOLO DELLA RICERCA: "Analisi trascrittomica quale approccio innovativo per lo sviluppo di strategie integrate di prevenzione e controllo del rischio cardiovascolare globale nell'area salernitana"	1	79.147,44	63,5
97	UniParthenope	"Tecnologie di dissipazione passiva e smart, anche integrate con sistemi di Early Warning, per la sostenibilità e la riduzione delle perdite economiche post-sisma di sistemi edilizi prefabbricati in c.a"	1	85.743,06	63,33
98	UNISA	Sviluppo di sistemi ecocompatibili per la difesa del territorio e delle attività produttive	1	85.743,06	63,33
99	UNISA	Big Data Analytics and Computer Vision	1	85.743,06	63,33
100	UNINA	DOTTORATO IN NEUROSCIENZE- SVILUPPO DI UNA FORMULAZIONE DI ORNITINA PARENTERALE POTENZIALMENTE UTILE PER IL TRATTAMENTO DELLA MALATTIA DI PARKINSON	1	85.743,06	63,33
101	UNICAMPANIA	Ricerca di orphan drugs mediante metodi bioinformatici e validazione in vitro	1	85.743,06	62,83
102	UNISA	Sviluppo di materiali intelligenti con proprietà self-resposive per applicazioni avanzate	1	85.743,06	62,83
103	UNISA	Ricerca, innovazione e nuov tecnologie nella cura delle fragilità	1	65.956,20	62,83
104	UNINA	Information Technology and Electrical Engineering-BORSA 5 - DATA SCIENTIST FOR PREDICTIVE ANALYTICS	1	92.338,68	62,67
105	UNINA	DOTTORATO IN SANITÀ PUBBLICA E MEDICINA PREVENTIVA- BORSA 2- Realizzazione di una piattaforma integrata per la prevenzione del rischio clinico e della responsabilità medico-sanitaria nella gestione delle patologie croniche.	1	79.147,44	62,5
106	UNINA	Scienze Biomorfologiche e Chiurgiche Borsa n. 3. Sistemi integrati e tecnologie additive per la progettazione di dispositivi a supporto delle scienze biomediche.	1	85.743,06	62,33
107	UNINA	RICERCA IN TERAPIE AVANZATE BIOMEDICHE E CHIRURGICHE BORSA 1 – Sviluppo clinico di AMY-101 nell'emoglobinuria parossistica notturna.	1	85.743,06	62,33

PROGETTI NON AMMESSI A FINANZIAMENTO					
Posizione	**BENEFICIARIO**	**TITOLO PROGETTO**	**NUMERO BORSE**	**CONTRIBUTO**	**PUNTEGGIO**
151	UNINA	ProBiotec- Progettualità avanzate nell'ambito di ricerche e innovazione delle aree di biotecnologie, agroalimentare, energia ed ambiente, materiali e processi innovativi-BORSA 5 - Produzione, caratterizzazione ed applicazioni di bioplastiche di natura idrocolloidale	1	92.338,68	59,67
152	UNISA	Sviluppo di nuovi materiali polimerici a base di poli (acido lattico) a degradazione controllata	1	89.040,87	59,5
153	UNINA	Dottorato in Management- BORSA N 5- Il ruolo del supply chain management nello sviluppo della logistica integrata	1	79.147,44	59,5
154	UNINA	SUSTAINABLE AGRICULTURAL AND FORESTRY SYSTEMS AND FOOD SECURITY - BORSA N 6. Microrganismi Benefici per il Miglioramento delle Produzioni Agricole	1	87.941,60	59,44
155	UNISA	Tecniche per la trascrizione automatica di documenti manoscritti di interesse storico-culturale	1	85.733,06	59,33
156	UNISA	Definizione e sperimentazione di un protocollo di didattica della prosodia di italiano L2 attraverso l'uso di strumenti e prodotti di "digital learging"	1	85.743,06	59,33
157	UNINA	Nuove tecnologie e trasformazione digitale nella ingegneria civile e ambientale - Borsa nr.1	1	85.743,06	59,33
158	UNINA	scienze della terra- Borsa 1 Sviluppo di una piattaforma Web-Gis per la gestione integrata di dati di monitoraggio di strutture e infrastrutture	1	85.743,06	59,33
159	UNICAMPANIA	Il rene nella sindrome di Bardet-Biedl, un modello di ciliopatia	1	92.338,68	59,17
160	UNICAMPANIA	Monitoraggio, Valutazione Speditiva del Comportamento Strutturale e Interventi Meccanici a Basso Impatto Sulle Costruzioni Strichein Muratura (Monitoring, Structural Assessment and Low-Impact Interventions on Masonry Historical Constructions)	1	85.743,06	58,83
161	UNICAMPANIA	RNA non-codificante 8 come nuovo biomarcatore cancro-specifico per lo screening e prognosi del cancro della vescica	1	85.743,06	58,83
162	UNISA	Modelli e algoritmi per l'efficientamento funzionale e ambientale di un terminal contenitori	1	85.743,06	58,83
163	UNINA	Information Technology and Electrical Engineering-BORSA 10 - Analisi e progetto dei cablaggi di un autoveicolo	1	85.743,06	58,83
164	UNINA	Dalla ricerca biologica all'industria: nuove soluzioni per nuovi problemi- BORSA n.1 Strategia per un uso sostenibile della risorsa "Corallo"	1	89.040,87	58,5
165	UNICAMPANIA	Valutazione degli effetti benefici di nuove molecole ad azione nutraceutica in grado di migliorare il benessere in soggetti sani e da impiegare come coadiuvanti in pazienti affetti da patologie del tratto gastro-intestinale.	1	85.743,06	58,33
166	UNINA	DOTTORATO DI RICERCA IN INGEGNERIA INDUSTRIALE -BORSA 4: Soluzioni innovative per il rientro di sistemi dallo spazio e missioni interplanetarie.	1	85.743,06	58,33
167	UNINA	Dalla ricerca biologica all'industria: nuove soluzioni per nuovi problemi- BORSA n.3 Caratterizzazione di trasportatori di pianta per un up---grade dei sistemi produttivi a partire da matrici vegetali	1	85.743,06	58,33
168	UNICAMPANIA	Sonic Relational Design	1	87.941,60	58,11
169	UNICAMPANIA	Grown materials e biocompositi a base di canapa	1	85.743,06	57,83
170	UNINA	ProBiotec- Progettualità avanzate nell'ambito di ricerche e innovazione delle aree di biotecnologie, agroalimentare, energia ed ambiente, materiali e processi innovativi- BORSA 4 - Identificazione, clonaggio, espressione e caratterizzazione di nuovi biocatalizzatori di interesse biotecnologico da DNA metagenomici da ambienti estremi	1	85.743,06	57,83
171	UNINA	STRUMENTI TECNOLOGICI INNOVATIVI PER L'INTERVENTO IN PSICOLOGIA- PROGETTO 1: NELLA PROMOZIONE DEL BENESSERE (HAPPYAPP)	1	85.743,06	57,83
172	UNISANNIO	Nutraceutici nel trattamento dell'ipotiroidismo e delle patologie ad esso correlate nell'adulto/anziano	1	85.743,06	57,5
173	UNINA	Ingegneria dei Prodotti e dei Processi Industriali- BORSA N. 7: Sviluppo di una piattaforma di Microfluidica per il design e la industrializzazione di nanobiomateriali da applicare in diagnostica medica e terapia	1	79.147,44	57,5
174	UNICAMPANIA	Analisi funzionale di MYC predittiva di risposta alla terapia epigenetica	1	85.743,06	57,33
175	UNISA	Musei e public history. Analisi, ricostruzione e comparazione tra la Regione Campania e la Spagna settentrionale (narrazionin, memorie e usi pubblici)	1	92.338,68	57,33
176	UNINA	ProBiotec- Progettualità avanzate nell'ambito di ricerche e innovazione delle aree di biotecnologie, agroalimentare, energia ed ambiente, materiali e processi innovativi- BORSA 3 - Sviluppo di un processo sostenibile di idrolisi di biomasse per la produzione di prodotti chimici per via biotecnologica. Il	1	85.743,06	57,33
177	UNINA	Nutraceuticals, Functional Foods and Human Health- BORSA 3- Definizione di un Quadro Normativo per lo sviluppo dei Nutraceutici	1	85.743,06	57,33
178	UNINA	Ingegneria dei Prodotti e dei Processi Industriali- BORSA N. 3: Design e prototipazione attraverso la Stampa 3D di dispositivi medici	1	79.147,44	57
179	UNICAMPANIA	Lo studio del peptidoma, metabolomica e proteomica urinaria nella calcolosi cistinica	1	85.743,06	56,83
180	UNINA	Ingegneria dei Prodotti e dei Processi Industriali- BORSA N. 1: Monitoraggio atmosferico di polveri fini ed ultrafini	1	85.743,06	56,83
181	UNICAMPANIA	"Sviluppo di un sensore di biomarkers urinari di malattia renale mediante tecnologia OECT---PEDOT, OFET e impedenziometria cellulare"	1	85.743,06	56,33
182	UNISA	Modelli stocastici e metodi matematico-statistici orientati all'informazione per le scienze ambientali (Stochastic models and information-oriented mathematical and statistical methods for the enviromental sciences)	1	85.743,06	56,33
183	UNINA	Nuove tecnologie e trasformazione digitale nella ingegneria civile e ambientale - Borsa nr.2	1	85.743,06	56,33
184	UNISA	La regolamentazione economica del servizio di rimorchio portuale tra efficienza e sicurezza	1	79.147,44	56
185	UNINA	Dottorato in Management- BORSA N 6-Modelli innovativi di risk management nel settore dei beni culturali	1	79.147,44	56
186	UNINA	DOTTORATO DI RICERCA IN INGEGNERIA INDUSTRIALE - BORSA 5: Definizione di una metodologia numerico/sperimentale per lo studio, la caratterizzazione e la riduzione delle sorgenti di rumore e l'ottimizzazione dell'efficienza di innovative pompe volumetriche volte al miglioramento delle funzionalità di alcuni azionamenti idraulici presenti su mezzi per la movimentazione elettrica ed ibrida.	1	87.941,60	55,94
187	UNICAMPANIA	Compliance and Anti Money Launderig	1	85.743,06	55,83
188	UNINA	Information Technology and Electrical Engineering-BORSA 4 - Realizzazione di Intelligent Transportation Systems mediante infrastrutture di edge cloud e sistemi IoT	1	85.743,06	55,83
189	UNINA	SUSTAINABLE AGRICULTURAL AND FORESTRY SYSTEMS AND FOOD SECURITY - BORSA N 4. Approccio agronomico integrato per la valutazione ed il risanamento dei suoli contaminati	1	85.743,06	55,83
190	UNINA	SCIENZE CHIMICHE- BORSA 1: Isolamento e sintesi di composti innovativi per la protezione di colture agrarie da piante infestanti parassite	1	85.743,06	55,33
191	UNINA	scienze storiche ed archeologiche- A Digital Humanist For Knowledge Management	2	171.486,71	55
192	UNINA	SCIENZE CHIMICHE - BORSA 5: COD Recalcitrante: caratterizzazione e abbattimento nelle acque reflue derivanti dall'industria conciaria	1	87.941,60	54,94
193	UniParthenope	Produzione ed utilizzo del biometano e del syngas da metanazione dell'idrogeno nelle reti di trasporto e distribuzione del gas naturale	1	85.743,06	54,83
194	UNINA	DOTTORATO DI RICERCA IN INGEGNERIA INDUSTRIALE - BORSA 12: Guida Navigazione e Controllo Autonomi di piccoli Unmanned Aircraft Systems (UAS)	1	85.743,06	54,83
195	UNINA	Dottorato in Management- BORSA N 7- Socially Responsible Investing: l'impatto socio ambientale nel Mezzogiorno	1	79.147,44	54,5
196	UNINA	Dottorato in Management- BORSA N 8-La rilevanza della voluntary carbon disclosure per gli investitori: analisi dell'impatto delle emissioni GHG di un'azienda nel settore chimico .	1	79.147,44	54,5
197	UNINA	Ingegneria dei Prodotti e dei Processi Industriali- ORSA N. 2: Design, preparazione, ottimizzazione e validazione di coating funzionali anti-icing e de-icing per applicazioni aeronautiche	1	85.743,06	54,33
198	UNINA	Dottorato di Ricerca in Medicina Clinica e Sperimentale Borsa N. 2 – Progetto dal titolo "Epigenetica e complicanze vascolari del Diabete"	1	85.743,06	54,33
199	UNINA	DOTTORATO IN SANITÀ PUBBLICA E MEDICINA PREVENTIVA- BORSA-4 "Management dell'innovazione per l'invecchiamento sano e attivo"	1	85.743,06	54,33
200	UNISA	Sviluppo di materiali energetici gree e definizione di metodiche di smaltimento ecosostenibili	1	87.743,06	54,17
201	UNINA	DOTTORATO DI RICERCA IN INGEGNERIA INDUSTRIALE -BORSA 13: Studio di poltrone aeronautiche con analisi Multibody e FEM e la progettazione DOE	1	90.140,14	54,06
202	UniParthenope	"NUOVI METODI E MANAGEMENT TOOLS PER L'ACCOMPAGNAMENTO ALLA DIGITAL TRANSFORMATION DI STARTUP E PMI INNOVATIVE"	1	79.147,44	54
203	UNINA	Dottorato in Matematica e Applicazioni BORSA 2 – Modelli Matematici Ridotti e Schemi di Ottimizzazione per l'Industria intelligente e sostenibile in Aerospazio e Difesa	1	85.743,06	54
204	UniParthenope	"Adozione ed impiego di nuove tecnologie per l'edilizia sostenibile"	1	87.941,60	53,44
205	UNISA	l'Esperto del Territorio e dei processi formativi per la valorizzare il capitale umano con focus 4.0	1	85.743,06	53,33
206	UNINA	Dottorato in Scienza del Farmaco BORSA 3: Sfruttamento di nuove tecnologie per la rimozione di sostanze ad attività interferente endocrina nel latte di bufala per la produzione di prodotti lattiero caseari	1	79.147,44	53,17
207	UNICAMPANIA	Caratterizzazione delle modificazioni comportamentali associate a trauma cranico di lieve entità e possibile impiego terapeutico di 2-Pentadecyl-2-Oxazoline	1	92.338,68	52,67

fonte: http://burc.regione.campania.it

Posizione	BENEFICIARIO	TITOLO PROGETTO	NUMERO BORSE	CONTRIBUTO	PUNTEGGIO
208	UniParthenope	titolo “Reimpiego della frazione sabbiosa non riutilizzabile nel ciclo produttivo dell’industria metallurgica”	1	85.743,06	52,67
209	UNICAMPANIA	Analisi dei meccanismi molecolari dell’asse miR-423-5p/MALAT1 e disegno di strategie per la veicolazione di acidi nucleici nel trattamento dell’epatocarcinoma	1	85.743,06	52,33
210	UniParthenope	“MARINE SPATIAL PLANNING PER CO-LOCATION DI OFFSHORE WAVE / WIND FARMS ED IMPIANTI DI MITILICOLTURA/ITTICOLTURA”	1	85.743,06	52,33
211	UNISA	Made in Campania: la politica di qualità come strategia concorrenziale	1	85.743,06	52,33
212	UNINA	SCIENZE CHIMICHE - BORSA 3: Termoconversione di biomasse solide per la produzione di energia con contestuale innovativo trattamento dei gas effluenti e reimpiego delle ceneri	1	85.743,06	52,33
213	UNINA	DOTTORATO IN FISICA, Borsa 2: Realizzazione di un sistema ottico complesso per il read-out ed il controllo remoto di un gyrolaser	1	79147,44	52,16
214	UNISANNIO	MADxGRU - Metodologia di Analisi dei Dati per la gestione delle Risorse Umane	1	85.725,06	52
215	UNISA	Framework Europeo per la sicurezza del settore aerospaziale	1	85.743,06	51,83
216	UNINA	SCIENZE CHIMICHE -BORSA 4: Flavonolignani estratti da Cardo mariano: Lead compound per una mini-library di nuove molecole con potenziali attività farmacologiche	1	85.743,06	51,83
217	UNINA	Dalla ricerca biologica all’industria: nuove soluzioni per nuovi problemi- BORSA n.7Cellulosa derivante da scarti industriali come scaffold per un consorzio di enzimi termofili di interesse biotecnologico	1	85.743,06	51,83
218	UNINA	Information Technology and Electrical Engineering- BORSA 2 - Determinazione, basata sulla visione artificiale, dell’orientazione di oggetti orbitanti non cooperativi per operazioni di servizio in orbita e per missioni di esplorazione.	1	92.338,68	51,67
219	UNISA	Knowledge intensive business-service and multinationals as drivers of growth of laggard innovation systems	1	85.746,06	51,33
220	UNINA	Dottorato di Ricerca in Medicina Clinica e Sperimentale Borsa N. 1 – Progetto dal titolo “Approccio nutraceutico basato su alimenti fermentati con il probiotico Lactobacillus Paracasei CBA L74 per il trattamento della dermatite atopica”	1	85.743,06	51,33
221	UNINA	DOTTORATO DI RICERCA IN INGEGNERIA INDUSTRIALE - BORSA 7: Sviluppo di tecniche e metodi per il riconoscimento di eventi per veicoli a guida autonoma.	1	89.040,87	51
222	UNISOB	Nuovi paradigmi di mobilità sicura ed intelligente a dimensione di bambino	2	171.486,12	50,83
223	UNICAMPANIA	Metodi e strumenti di progettazione per nuove soluzioni infrastrutturali eco-orientate, offgrid e altamente reversibili per l’eco-turismo dei waterfront	1	92.338,68	50,67
224	UNINA	RICERCA IN TERAPIE AVANZATE BIOMEDICHE E CHIRURGICHE BORSA- BORSA 2 – TITOLO DELLA RICERCA: “Medicina molecolare e personalizzata: Sviluppo di pannelli targettizzati per indagini genetiche diagnostico/predittive per l’infertilità in pazienti con infertilità idiopatica”	1	79.147,44	50,5
225	UNICAMPANIA	Induzione dell'osteo-integrazione di cellule staminali su materiale alloplastico in presenza di molecole organiche naturali	1	85.743,06	50,33
226	UNINA	DOTTORATO DI RICERCA IN INGEGNERIA INDUSTRIALE - BORSA 2: Modello termo-aerodinamico e vibro-acustico agli elementi finiti di un motore elettrico per trazione ferroviaria.	1	85.743,06	50,33
227	UNISA	dallo storico consulente allo storico autore Storia e audiovisivi. Napoli e Madrid: una ricerca comparata	1	92.338,68	50,17
228	UNINA	Dottorato in Management- BORSA N 4- Valorizzazione del Made in Italy nel settore agroalimentare: un’analisi innovativa della soddisfazione relativa alla qualità dei prodotti	1	79.147,44	50
229	UNINA	Dottorato in Scienza del Farmaco BORSA 4: Conservanti ed antiossidanti naturali recuperati da materiale di scarto del mondo vegetale da utilizzare nei prodotti cosmetici	1	85.743,06	49,5
230	UNICAMPANIA	Nuove strategie epigenetiche basate su combinazioni tra il donatore di metili S-adenosilmetionina ed RNA non codificanti per il trattamento dei tumori testa-collo	1	85.743,06	49,33
231	UniParthenope	“Il riciclo di ceneri volanti "fuori specifica" mediante la pelletizzazione a freddo a doppio stadio per la produzione di aggregati artificiali leggeri”	1	85.743,06	49,33
232	UNISA	Progettazione e implementazione di un database dei fondi antichi in Campania	1	85.743,06	49,33
233	UNISA	progettazione e implementazione di un database dei fondi filosofici medievali in Campania	1	85.743,06	49,33
234	UNINA	DOTTORATO DI RICERCA IN INGEGNERIA INDUSTRIALE -BORSA 3: Propulsione ibrida ed elettrica applicata a velivoli leggeri ed aviazione generale.	1	85.743,06	49,33
235	UNICAMPANIA	Ruolo epigenetico di HDAC2 nella tumorigenesi del colon-retto	1	92.338,68	49,17
236	UNISA	Le potenzialità predittive della gait analysis e dell'analisi posturale	1	85.743,06	48,83
237	UNICAMPANIA	Ruolo della Vitamina D nell’asse intestino cervello: coinvolgimento del sistema endocannabinoide	1	92.338,68	48,67
238	UNINA	DOTTORATO DI RICERCA IN INGEGNERIA INDUSTRIALE - BORSA 6: Attuazione elettromeccanica per carrelli di atterraggio	1	90.140,14	48,06
239	UNINA	Dottorato in Architettura- Borsa n. 4 Densità e condizioni della città storica europea	1	85.753,06	47,83
240	UniParthenope	REBIT 2 - La catena logistica dei RAEE - Costi e benefici”	1	89.040,87	47
241	UNINA	Dalla ricerca biologica all’industria: nuove soluzioni per nuovi problemi- BORSA n.4 Sviluppo di prodotti innovativi ad alto valore aggiunto per la filiera florovivaistica	1	85.743,06	47
242	UNICAMPANIA	Coordinazione tra replicazione del DNA e coesione dei cromatidi fratelli: analisi biochimiche e biofisiche a livello di molecole singole	1	92.338,68	46,83
243	UNINA	FOOD SCIENCE	1	85.743,06	46,83
244	UNIOR	L’Educational computer gaming per lo sviluppo del bilinguismo italiano-cinese delle seconde generazioni (7-9 anni)	1	79.147,44	46
245	UNICAMPANIA	Invecchiamento cellulare come effetto negativo da esposizione a radiazioni ionizzanti a seguito di procedure diagnostiche: un'analisi approfondita su una coorte di pazienti sottoposti ad uno scanner TC (Tomografia Computerizzata)”	1	85.743,06	45,83
246	UNINA	Dalla ricerca biologica all’industria: nuove soluzioni per nuovi problemi- BORSA n.6 Analisi bioinformatica di mutazioni malattia e dei casi curabili farmacologicamente (druggable mutations)	1	85.743,06	45,83
247	UNINA	Nutraceuticals, Functional Foods and Human Health- BORSA 2- Nuovi ingredienti funzionali per lo sviluppo di novel foods	1	92.338,68	45,17
248	UNINA	Dalla ricerca biologica all’industria: nuove soluzioni per nuovi problemi- BORSA n.2 Nuove Brassicacee per un’agricoltura innovativa	1	85.743,06	45
249	UNICAMPANIA	Processi Produttivi Eco-Orientati e Sostenibilità dei Prodotti Design Oriented	1	85.743,06	44,83
250	UNINA	Nutraceuticals, Functional Foods and Human Health- BORSA 1 Farmacogenomica e metabolomica per la definizione del metabolico individuale	1	85.743,06	44,83
251	UNINA	“CARDIOVASCULAR PATHOPHYSIOLOGY AND THERAPEUTICS (CARDIOPATH)”	1	92.338,68	44,67
252	UNISANNIO	Piante commestibili selvatiche campane: valorizzazione, caratteristiche nutrizionali e tossicologiche, strategie prototipali di implemento industriale	1	85.743,06	44,33
253	UNISA	L'esperto del territorio, dei processi formativi e dell'analisi territoriale. Il modello Pedagogico per la Dieta Mediterranea	1	85.743,06	44,33
254	UNINA	DOTTORATO DI RICERCA IN INGEGNERIA INDUSTRIALE -BORSA 8: Analisi del comportamento strutturale delle navi con grandi aperture nello scafo (navi da Crociera e Megayacht).	1	85.743,06	44,33
255	UNISA	Il rapporto di lavoro nell'economia digitale: il superamento dei tradizionali schemi regolativi e la disciplina del lavoro agile	1	85.833,06	43,33
256	UNICAMPANIA	Effetto degli antiossidanti sullo stress ossidativo quale causa di riduzione della fitness in giovani pazienti astenozoospermici affetti da Distrofia Miotonica di tipo 1	1	79.147,44	42,5
257	UNINA	DOTTORATO IN SANITÀ PUBBLICA E MEDICINA PREVENTIVA- BORSA-8. VALUTAZIONE DELL’IMPATTO SULLA SALUTE PUBBLICA DELLA MALATTIA MENINGOCOCCICA INVASIVA IN CAMPANIA PER LA CREAZIONE DI MODELLI VOLTI AL MIGLIORAMENTO DELLE STRATEGIE DI PREVENZIONE VACCINALE	1	79.147,44	42,5
258	UNISANNIO	La gestione del Tempo e dello Spazio nei nuovi lavori	1	85.743,06	42,33
259	UNINA	DOTTORATO IN SANITÀ PUBBLICA E MEDICINA PREVENTIVA- BORSA-6: IDENTIFICAZIONE E REALIZZAZIONE DI NUOVI PRODOTTI TOPICI IN CAMPO DERMOCOSMETICO (FARMACI, MEDICAL DEVICES E COSMETICI) A BASSO IMPATTO AMBIENTALE E ALLERGIZZANTE.	1	79.147,44	42
260	UNINA	Ingegneria dei Prodotti e dei Processi Industriali- BORSA N. 6: Prototipazione ed ottimizzazione virtuale tramite approccio sperimentale/numerico di combustori innovativi per turbina a gas ad elevata flessibilità ed efficienza	1	85.743,06	41,83
261	UNINA	SCIENZE CHIMICHE - BORSA 6: Studio sul cross-linking di oligosaccaridi al collagene per utilizzo di nuove tecniche concianti metal-free	1	79.147,44	41,5
262	UNICAMPANIA	Valorizzazione di polisaccaridi microbici ed estratti naturali per lo sviluppo di nuovi biomateriali e formulati di interesse in campo dermatologico con particolare riferimento al wound healing	1	85.743,06	41,33
263	UNINA	Information Technology and Electrical Engineering-BORSA 6 - PROGETTAZIONE DI MRI PHANTOM PER LO SVILUPPO E IL TESTING DI ALGORITMI INNOVATIVI DI RICOSTRUZIONE E POST-PROCESSING DELLE IMMAGINI DI RISONANZA MAGNETICA	1	85.743,06	39,83

fonte: http://burc.regione.campania.it

Posizione	BENEFICIARIO	TITOLO PROGETTO	NUMERO BORSE	CONTRIBUTO	PUNTEGGIO
264	UNINA	SCIENZE CHIMICHE- BORSA 2: Funzionalizzazioni biocompatibili di substrati foto-elettroattivi per applicazioni di bioelettronica	1	85.743,06	39,83
265	UNINA	DOTTORATO DI RICERCA IN INGEGNERIA INDUSTRIALE -BORSA 11: Metodologie di modellazione e ottimizzazione vettoriale per lo studio e calibrazione di Motorizzazioni Ibride per veicoli terrestri su gomma o su rotaia.	1	79.147,44	39
266	UNISA	Relazione tra integratori alimentari, stili di vita, attività motorie e sportive nella popolazione universitaria	1	85.743,06	38,83
267	UNIOR	Servizi innovativi per città sostenibili	1	85.743,06	37,83
268	UNINA	Ingegneria dei Prodotti e dei Processi Industriali- BORSA n.4: Ottimizzazione del servizio di pronto soccorso ospedaliero tramite l'utilizzo integrato di tecnologie digitali e di tecniche avanzate di modellazione dei processi	1	85.743,06	36,83
269	UNISA	Le garanzie mobiliari non possessorie su prodotti agroalimentati della campania	1	92.338,68	36,33
270	UNINA	DOTTORATO DI RICERCA IN INGEGNERIA INDUSTRIALE - BORSA 10: Nuove metodologie di creazione di impresa, di accelerazione e di trasferimento tecnologico per la valorizzazione di idee innovative riguardanti la digital transformation nei settori della RIS 3 della Regione Campania	1	79.147,44	35,5
271	UNICAMPANIA	Strumenti di contrasto alla corruzione nel servizio farmaceutico comunale	1	79.147,44	33
272	UNISANNIO	Il Processo di espansione internazionale delle imprese nell'era digitale: lo sviluppo dei canali esteri	1	85.743,06	31,83

fonte: http://burc.regione.campania.it

Decreto Dirigenziale n. 1172 del 02/10/2018

Dipartimento 50 - GIUNTA REGIONALE DELLA CAMPANIA

Direzione Generale 11 - DG PER L'ISTRUZIONE LA FORMAZIONE, IL LAVORO E LE POLITICHE GIOVANILI

U.O.D. 1 - UOD Istruzione

Oggetto dell'Atto:

FSC 2007-2013. OBIETTIVO DI SERVIZIO "ISTRUZIONE". AZIONI 2 E 3. AVVISO PUBBLICO

IL DIRIGENTE

PREMESSO che:

a. Il Quadro Strategico Nazionale per la politica regionale di sviluppo 2007-2013 (QSN) ha stabilito di fissare, per il ciclo di programmazione 2007-2013, target vincolanti per un numero limitato di servizi ai cittadini ai quali collegare indicatori misurabili;

b. uno degli obiettivi strategici per i quali il QSN ha stabilito di fissare i suddetti target (c.d. Obiettivi di Servizio) risulta essere: "*Elevare le competenze degli studenti e la capacità di apprendimento della popolazione (d'ora in avanti "Istruzione*")";

c. gli indicatori statistici collegati all'ambito "Istruzione" degli Obiettivi di Servizio sono i seguenti: *S.01* - percentuale dei giovani che abbandonano prematuramente gli studi; *S.02* - percentuale degli studenti di 15 anni con scarse competenze in lettura; *S.03* - percentuale degli studenti di 15 anni con scarse competenze in matematica;

d. il CIPE ha stabilito, con delibera n. 79 dell'11 luglio 2012, di sottoporre a revisione le modalità di attuazione del meccanismo premiale collegato agli "Obiettivi di servizio" ed il riparto delle risorse del FAS ad esso destinate (ora FSC, Fondo di Sviluppo e Coesione);

e. con Deliberazione della Giunta Regionale della Campania n. 459 del 15 ottobre 2014, è stata approvata l'allocazione tra i diversi Obiettivi di Servizio delle risorse attribuite dal CIPE con la delibera n. 79/2012 alla Regione Campania, tenuto conto della proposta formulata dalla Regione con la nota prot. 12310 UDCP/UFF.III del 30 luglio 2013, dell'importo complessivo indicato dall'Uval/DPS nella nota prot. 2232207/2014, nonché dello stato di avanzamento delle procedure in corso;

f. il richiamato riparto ha assegnato all'obiettivo di servizio denominato "Istruzione" la somma di euro 29.996.955,00 ;

g. con la citata deliberazione n. 459/14 la Giunta Regionale ha stabilito che alle procedure di attuazione degli interventi da finanziarsi con le suddette risorse si applica il Sistema di Gestione e Controllo del Fondo di Sviluppo e Coesione (FSC) 2007-2013, approvato dalla Giunta Regionale della Campania con deliberazione n. 603/2012;

h. con riferimento all'obiettivo di servizio denominato "Istruzione", nell'ambito dell'aggiornamento del Piano d'azione per il perseguimento degli obiettivi di servizio della Regione Campania sono state evidenziate dalla Direzione Generale per l'istruzione, la Formazione, il Lavoro e le Politiche Giovanili, competente per materia, le criticità caratterizzanti il settore nel territorio regionale, confermando la strategia generale di concentrazione degli investimenti in tale ambito di intervento;

i. alla luce delle disposizioni contenute nella citata Delibera CIPE e delle direttive impartite dal competente DPC, la suddetta Direzione Generale ha condotto un'attività istruttoria volta ad individuare gli interventi cui far fronte con le risorse disponibili a valere sugli obiettivi di servizio in linea con la strategia di cui al punto che precede;

j. sono state predisposte e trasmesse al DPC, tra l'altro, le schede-intervento relative a progetti per il rafforzamento dei servizi di istruzione, con particolare riferimento:

   - *al superamento e alla rimozione di tutti gli ostacoli di apprendimento e di partecipazione associabili al concetto di Bisogno Educativo Speciale;*
   - *alla formazione degli insegnanti incentrata sulla diffusione di didattiche innovative basate sul successo ed inclusione scolastica degli alunni con Bisogni Educativi Speciali;*

k. con deliberazione n. 517 del 1.8.2017 la Giunta Regionale ha:

- individuato gli interventi da finanziare a valere sull'obiettivo di servizio "Istruzione", per il costo complessivo di euro 29.996.955,00;
- preso atto del cronoprogramma relativo al flusso finanziario delle risorse FSC per l'attuazione degli interventi suelencati;
- stabilito che nell'attuazione degli interventi dovrà essere assicurato il rispetto di quanto in proposito previsto dalle deliberazioni del CIPE n. 166/2007 e n. 79/2012 e dal Si.Ge.Co.;
- individuato, il Direttore Generale della Direzione Generale per l'Istruzione, la Formazione, il Lavoro e le Politiche Giovanili quale Responsabile di Linea di Azione in relazione agli interventi elencati nel Piano d'Azione e stabilito che allo stesso siano attribuite le funzioni di cui al "Sistema di Gestione e Controllo";
- istituito nel bilancio gestionale 2017-2019, con la classificazione prevista ai sensi del D.lgs 118/2011, i capitoli di spesa, correlati al corrispondente capitolo di entrata 1564;
- iscritto, ai sensi dell'art. 4, co. 2 lett. a), della Legge Regionale del 20 gennaio 2017, n. 4, la somma di € 29.996.955,00 nel bilancio 2017-2019;
- attribuito, secondo quanto previsto dal Sistema di Gestione e Controllo del Fondo di Sviluppo e Coesione (FSC) la titolarità gestionale dei capitoli di spesa, necessari per l'attuazione del programma di interventi in argomento, alla Direzione Generale per l'Istruzione, la Formazione, il Lavoro e le Politiche Giovanili;

l. con Deliberazione n. 552 del 4.9.2018 la Giunta Regionale ha approvato la variazione di bilancio derivante dalla riprogrammazione, concordata con il Dipartimento per le Politiche di Coesione, degli Obiettivi di Servizio in materia di Istruzione;

m. con Decreto Dirigenziale n. 1146 del 26.9.2018 è stata autorizzata, ai sensi dell'art. 12, comma 2, lettera a) del Regolamento regionale 7 giugno 2018 n. 5, una variazione compensativa del Bilancio di previsione della Regione Campania per il triennio 2018-2020;

RITENUTO:

a) di dover approvare l'Avviso Pubblico per "PERCORSI DI INSERIMENTO ATTIVO PER GLI ALUNNI CON BISOGNI EDUCATIVI SPECIALI" (Allegato Avviso), l'Istanza di partecipazione (All.A); il formulario di progetto e il piano dei costi (All.B); la dichiarazione di affidabilità giuridico-economico-finanziaria, resa, ai sensi degli artt. 46 e 47 del DPR n. 445/2000, esclusivamente per i partners soggetti del terzo settore (All.C); la dichiarazione di impegno alla sottoscrizione dell'Accordo di Rete, resa ai sensi degli artt. 46 e 47 del DPR n. 445/2000, da ciascun partner secondo quanto previsto all'art. 3 del presente Avviso (All. D), parti integranti del presente provvedimento, per la presentazione delle istanze da parte delle Istituzioni Scolastiche Statali di I e II grado della Campania;

b) di dover prevedere che le attività di valutazione delle istanze pervenute siano effettuate da un apposito Nucleo nominato con successivo provvedimento del Direttore Generale per l'Istruzione, la Formazione, il Lavoro e le Politiche Giovanili;

c) di dover precisare che le risorse destinate al finanziamento degli interventi per "PERCORSI DI INSERIMENTO ATTIVO PER GLI ALUNNI CON BISOGNI EDUCATIVI SPECIALI" ammontano complessivamente ad euro 3.186.875,00;

d) di dover procedere alla prenotazione dell' impegno sull'esercizio finanziario 2018 dell'importo di € 3.186.875,00, in ordine all'Avviso Pubblico "PERCORSI DI INSERIMENTO ATTIVO PER GLI

ALUNNI CON BISOGNI EDUCATIVI SPECIALI", a valere sulle risorse del FSC 2007-2013, capitolo U 03068 dell'esercizio finanziario 2018 - classificazione di bilancio: Missione 4- Programma 408 - Titolo 2 - Macroaggregato 203 - Piano dei Conti V Livello 2.03.01.01.002 - Codice UE 8 - Ricorrente 4 – Perimetro Sanità 3;

e) di dover stabilire, ai fini dell'applicazione del principio di competenza economica, che la presente prenotazione presenta la seguente competenza economica: 01/01/2018-31/12/2018.

VISTI gli atti indicati in premessa;

alla stregua dell'istruttoria compiuta dagli Uffici dell'Unità Operativa Dirigenziale Istruzione

Decreta

per le motivazioni ed i riferimenti espressi in narrativa, che qui si intendono integralmente riportati e trascritti:

1. di approvare l'Avviso Pubblico per "PERCORSI DI INSERIMENTO ATTIVO PER GLI ALUNNI CON BISOGNI EDUCATIVI SPECIALI" (Allegato Avviso), l'Istanza di partecipazione (All.A); il formulario di progetto e il piano dei costi (All.B); la dichiarazione di affidabilità giuridico-economico-finanziaria, resa, ai sensi degli artt. 46 e 47 del DPR n. 445/2000, esclusivamente per i partners soggetti del terzo settore (All.C); la dichiarazione di impegno alla sottoscrizione dell'Accordo di Rete, resa ai sensi degli artt. 46 e 47 del DPR n. 445/2000, da ciascun partner secondo quanto previsto all'art. 3 del presente Avviso (All. D), parti integranti del presente provvedimento, per la presentazione delle istanze da parte delle Istituzioni Scolastiche Statali di I e II grado della Campania;
2. di prevedere che le attività di valutazione delle istanze pervenute siano effettuate da un apposito Nucleo nominato con successivo provvedimento del Direttore Generale per l'Istruzione, la Formazione, il Lavoro e le Politiche Giovanili;
3. di precisare che le risorse destinate al finanziamento degli interventi per "PERCORSI DI INSERIMENTO ATTIVO PER GLI ALUNNI CON BISOGNI EDUCATIVI SPECIALI" ammontano complessivamente ad euro 3.186.875,00;
4. di procedere alla prenotazione dell'impegno sull'esercizio finanziario 2018 dell'importo di € 3.186.875,00, in ordine all'Avviso Pubblico "PERCORSI DI INSERIMENTO ATTIVO PER GLI ALUNNI CON BISOGNI EDUCATIVI SPECIALI", a valere sulle risorse del FSC 2007-2013, capitolo U 03068 dell'esercizio finanziario 2018 - classificazione di bilancio: Missione 4- Programma 408 - Titolo 2 - Macroaggregato 203 - Piano dei Conti V Livello 2.03.01.01.002 - Codice UE 8 - Ricorrente 4 – Perimetro Sanità 3;
5. di stabilire, ai fini dell'applicazione del principio di competenza economica, che la presente prenotazione presenta la seguente competenza economica: 01/01/2018-31/12/2018.
6. di trasmettere il presente atto, per la pubblicazione, all'Ufficio Affari generali, Servizi di supporto e Bollettino Ufficiale della Regione Campania, e di disporne la pubblicazione sul portale della Regione Campania www.regione.campania.it
7. di inviare il presente provvedimento alla DG Risorse Finanziarie, al Responsabile della Programmazione Unitaria, all'Autorità di Gestione FSE-FSC.

AVVISO PUBBLICO

PERCORSI DI INSERIMENTO ATTIVO
PER GLI ALUNNI CON BISOGNI EDUCATIVI SPECIALI

Fondo	F.S.C. 2007-2013
Obiettivo di Servizio	Istruzione
Azione 2	**2** - Strumenti d'intervento per gli alunni con bisogni educativi speciali e organizzazione territoriale per l'inclusione scolastica
Soggetti Attuatori	Reti di scuole, soggetti del terzo settore
Destinatari	Alunni e famiglie
Risorse Azione 2	**€. 2.190.000,00.**
Azione	**3** - Azioni di formazione dirette agli insegnanti
Soggetti Attuatori	Reti di scuole, soggetti del terzo settore
Destinatari	Docenti
Risorse Azione 3	**€. 996.875,00**
Totale Risorse Azioni 2 e Azione 3	**€. 3.186.875,00**

La Regione Campania adotta il presente Avviso in coerenza ed attuazione della seguente normativa:

- delibera CIPE n. 82 del 3 agosto 2007 di approvazione del documento recante "Regole di attuazione del meccanismo di incentivazione legato agli obiettivi di servizio del QSN 2007-2013";
- delibera CIPE n. 166 del 21 dicembre 2007, che destina l'importo di 3.012 milioni di euro a valere sul FAS 2007-2013 per il finanziamento del sistema premiale collegato agli Obiettivi di Servizio;
- DL 31 maggio 2010, n. 78, art. 7, commi 26 e 27, convertito con modificazioni dalla legge 30 luglio 2010, n. 122, che attribuisce al Presidente del Consiglio dei Ministri la gestione del FAS (ora FSC) e la facoltà di avvalersi per tale gestione del Dipartimento per lo sviluppo e la coesione economica (DPS), ora istituito presso la Presidenza del Consiglio dei Ministri (PCM) e denominato Dipartimento per le politiche di coesione (DPC) con decreto del Presidente del Consiglio dei Ministri (DPCM) 15 dicembre 2014, in attuazione dell'articolo 10 del decreto legge 31 agosto 2013, n. 101, convertito con modificazioni dalla legge 30 ottobre 2013, n. 125;
- delibera CIPE n. 79 dell'11/07/2012 che ha sottoposto a revisione le modalità di attuazione del meccanismo premiale collegato agli "obiettivi di servizio" ed il riparto delle risorse del FAS ad esso destinate (ora FSC);
- art. 10, DL 31 agosto 2013, n. 101, convertito con modificazioni dalla legge 30 ottobre 2013, n. 125, che ha ripartito le funzioni relative alla politica di coesione tra il citato DPC e l'Agenzia per la coesione territoriale;
- L. 27 dicembre 2013, n.147 (legge di stabilità 2014), comma 6, art. 1, che individua le risorse del FSC per il periodo di programmazione 2014-2020 destinandole a sostenere esclusivamente interventi per lo sviluppo, anche di natura ambientale, secondo la chiave di riparto 80 per cento nelle aree del Mezzogiorno e 20 per cento in quelle del Centro-Nord;

fonte: http://burc.regione.campania.it

- L. 23 dicembre 2014, n.190 (legge di stabilità 2015), comma 703, art. 1, che, ferme restando le vigenti disposizioni sull'utilizzo del FSC, detta ulteriori disposizioni per l'utilizzo delle risorse assegnate per il periodo di programmazione 2014-2020;
- DPCM del 25 febbraio 2016 che istituisce la Cabina di regia composta, oltre che dall'Autorità politica per la coesione che la presiede, dal Sottosegretario di Stato alla Presidenza del Consiglio dei Ministri con funzioni di Segretario del CIPE, dal Ministro per gli affari regionali e le autonomie, dal Ministro delegato per l'attuazione del programma di Governo, dal Ministro delle infrastrutture e dei trasporti, da un Presidente di Città metropolitana designato dall'ANCI, da tre Presidenti di Regione designati dalla Conferenza delle Regioni e delle Province autonome (incluso il Presidente della stessa Conferenza), di cui due rappresentanti delle Regioni "meno sviluppate e in transizione" e un rappresentante delle Regioni "più sviluppate";
- delibera CIPE n. 25/2016 recante "Fondo Sviluppo e Coesione 2014 – 2020. Aree tematiche nazionali e obiettivi strategici – Ripartizione ai sensi dell'articolo 1, comma 703, lettere B) e C) della legge n. 190/2014";
- delibera CIPE n. 26/2016 recante "Fondo Sviluppo e Coesione 2014- 2020: Piano per il Mezzogiorno. Assegnazione risorse";
- Circolare del Ministro per la Coesione Territoriale e il Mezzogiorno, n. 1 del 5 maggio 2017 "Fondo Sviluppo e Coesione 2014-2020 – Adempimenti delibere CIPE n. 25 e 26 del 10 agosto 2016. Piani Operativi/Piani stralcio e Patti per lo sviluppo. Governance, modifiche e riprogrammazioni di risorse, revoche, disposizioni finanziarie";
- L. n. 241/90 "Nuove norme in materia di procedimento amministrativo e di diritto di accesso ai documenti amministrativi" e ss.mm.ii.;
- DPR n. 445/2000 recante "Testo unico delle disposizioni legislative in materia di documentazione amministrativa";
- D.Lgs. n. 196 del 30 giugno 2003 e ss.mm.ii., di approvazione del "Codice in materia di protezione dei dati personali";
- Art. 3 della L. n. 136/2010 "Piano straordinario contro le mafie, nonché delega al Governo in materia di normativa antimafia" e artt. 6 e 7 DL 12 novembre 2010, n. 187 così come convertito con modificazioni dalla L. 17 dicembre 2010 n. 217;
- D.Lgs. n. 159/2011 "Codice delle leggi antimafia e delle misure di prevenzione, nonché nuove disposizioni in materia di documentazione antimafia, a norma degli articoli 1 e 2 della legge 13 agosto 2010, n. 136";
- D.Lgs. n. 88/2011 recante "Disposizioni in materia di risorse aggiuntive ed interventi speciali per la rimozione di squilibri economici e sociali, a norma dell'articolo 16 della legge 5 maggio 2009, n. 42";
- D.Lgs. 18 aprile 2016, n. 50 ss.mm.ii. recante "Attuazione delle direttive 2014/23/UE, 2014/24/UE e 2014/25/UE sull'aggiudicazione dei contratti di concessione, sugli appalti pubblici e sulle procedure d'appalto degli enti erogatori nei settori dell'acqua, dell'energia, dei trasporti e dei servizi postali, nonché per il riordino della disciplina vigente in materia di contratti pubblici relativi a lavori, servizi e forniture";
- Regolamento UE 27 aprile 2016 n. 679 relativo alla protezione delle persone fisiche con riguardo al trattamento dei dati personali;
- D.Lgs. 3 luglio 2017, n. 117 - Codice del Terzo Settore;
- L.R. n. 3/2007 recante "Disciplina dei lavori pubblici, dei servizi e delle forniture in Campania";
- il Decreto del Presidente della Repubblica n. 196 del 3 ottobre 2008, di approvazione della "Norma sull'ammissibilità della spesa" e ss.mm.ii;

fonte: http://burc.regione.campania.it

- la L.R. 28 ottobre 2007, n. 11 “Legge per la dignità e la cittadinanza sociale. Attuazione della legge 8 novembre 2000, n. 328”;
- DPGRC n. 58/2010 recante “Regolamento n. 7/2010 di attuazione della Legge regionale n. 3 del 27 febbraio 2007 - Disciplina dei lavori pubblici, dei servizi - e delle forniture in Campania”;
- DGR n. 612/2011 “Ordinamento Amministrativo della Giunta Regionale della Campania” ss.mm.ii.;
- Regolamento Regionale n. 12 del 15 dicembre 2011 “Ordinamento amministrativo della Giunta regionale della Campania” e ss.mm.ii.;
- la legge 13 luglio 2015 n. 107, di approvazione della Riforma del sistema nazionale di istruzione e formazione e delega per il riordino delle disposizioni legislative vigenti”;
- DPGRC n. 251/2016 “Responsabile Unico del Patto per la Regione Campania determinazioni”;
- DGR n. 173/2016 recante “Ratifica del Patto per lo Sviluppo della Regione Campania”;
- DGR n. 210 del 6 febbraio 2009 di approvazione del Piano di Azione per il raggiungimento degli Obiettivi di Servizio del Quadro Strategico Nazionale 2007-2013, il quale prevede il concorso delle risorse regionali ordinarie e aggiuntive nazionali e comunitarie per l’attuazione di un quadro di azioni e/o interventi mirati al raggiungimento dei target;
- DGR n. 14 del 17/01/2017 – FSC 2014-2020. Approvazione del Sistema di Gestione e Controllo (SI.GE.CO.)
- D.D. n. 59 del 4/09/2017 - FSC 2014-2020. Approvazione manuali delle procedure di gestione e controllo;
- D.D. n. 166 del 19/12/2017 – FSC 2014-2020. Approvazione linee guida per i soggetti attuatori;
- DGR n° 491 del 21/10/2015 di riprogrammazione delle risorse destinate all’obiettivo “Istruzione”;
- DGR n. 517 dell’1/08/2017 di individuazione degli interventi da finanziare a valere sull’obiettivo di servizio “Istruzione”, per il costo complessivo di euro **29.996.955,00**;
- DGR n. 552 del 4/09/2018 recante: Variazione al bilancio, ai sensi dell'art. 11 comma 4 lettera a) del Regolamento regionale n. 5/2018. Interventi a valere sull'Obiettivo di Servizio - Istruzione

Art. 1 - Finalità e obiettivi

Il presente Avviso è finalizzato alla realizzazione di percorsi che favoriscano l’inserimento attivo a scuola degli alunni con bisogni educativi speciali (BES), con disturbi specifici dell'apprendimento (D.S.A.) e con altri disturbi come quello da deficit dell’attenzione e iperattività (A.D.H.D.) attraverso attività dirette alle ragazze e ai ragazzi, alle loro famiglie ed ai docenti, con l’obiettivo di sostenere la creazione di reti di scuole che operino per il superamento e la rimozione di tutti gli ostacoli di apprendimento e di partecipazione.

I percorsi perseguiti dal presente Avviso riguardano azioni e interventi personalizzati di orientamento, di supporto psicologico e di didattica rivolti agli alunni, percorsi di ascolto, inclusione e partecipazione delle famiglie di appartenenza, moduli formativi rivolti ai docenti sulla diffusione di didattiche di base ed innovative incentrate sull’inclusione degli alunni.

I percorsi innanzi richiamati sono orientati alla riduzione degli abbandoni scolastici precoci ed al conseguente aumento del tasso di scolarizzazione per la scuola secondaria superiore (S.01); all’innalzamento del livello delle competenze di base, lettura e matematica (S.02 ed S.03).

Art. 2 - Risorse disponibili e vincoli finanziari

fonte: http://burc.regione.campania.it

Le risorse finanziarie disponibili per la realizzazione della presente iniziativa sono pari ad €. 3.186.875,00, a valere sul FSC 2007-2013 ripartite tra Piano Obiettivi di Servizio Azione 2 – percorso a) e percorso b) per € 2.190.000,00 (pari al 69% del totale delle risorse dell'Avviso) e Piano Obiettivi di Servizio Azione 3 – Percorso c) per € 996.875,00 (pari al 31% del totale delle risorse dell'Avviso).

Ciascuna proposta progettuale deve essere articolata per un importo massimo di €. 79.650.00, secondo il format di piano dei costi di cui al presente Avviso, e la seguente ripartizione:

- azione 2, percorsi a) e b): 69 % del totale del finanziamento pari a max euro 54.958,50;
- azione 3, percorso c): 31 % del totale del finanziamento pari a max euro 24.691,50.

Art. 3 - Durata, tipologia di intervento e percorsi finanziabili

Ciascun intervento progettuale deve svilupparsi su due annualità scolastiche, nel periodo tra novembre 2018 e giugno 2020.

In coerenza con la D.G.R. n. 517 del 1 agosto 2017 che sostiene, tra l'altro, la sperimentazione di percorsi educativi e formativi integrati di presa in carico di ragazzi di qualunque ordine e grado di scuola che necessitino di attenzione particolare e personalizzata, ciascun intervento progettuale deve essere articolato nei tre sottoelencati percorsi:

a) percorsi di sostegno scolastico;

b) percorsi di sostegno psicologico a genitori ed alunni;

c) percorsi di formazione docenti.

a) Percorsi di sostegno scolastico

Tali percorsi mirano al superamento e alla rimozione di tutti gli ostacoli di apprendimento e di partecipazione associabili al concetto di Bisogno Educativo Speciale con azioni e interventi personalizzati di orientamento e di didattica, con l'obiettivo di accrescere le competenze di base ed il sostegno all'inclusione e partecipazione attiva degli studenti con particolari difficoltà di apprendimento.

Le attività, da realizzare attraverso incontri individuali o di gruppo, anche in forma di laboratori didattici e sperimentali, devono essere svolte in base ai piani educativi individuali progettati dal team specialistico in stretta collaborazione con i docenti del gruppo classe e coadiuvati da personale esperto qualificato.

L'azione deve coinvolgere un minimo di 25 alunni delle Istituzioni Scolastiche in rete, primarie e secondarie di primo e secondo grado della Regione Campania.

b) Percorsi di sostegno psicologico a genitori ed alunni

Tali percorsi realizzano azioni di sostegno psicologico rivolte a genitori ed alunni e finalizzate al reale e concreto coinvolgimento delle famiglie degli alunni degli Istituti Scolastici in rete alla vita scolastica anche attraverso l'attivazione di uno sportello di ascolto e di supporto specialistico stabile, composto da esperti specialistici (psicologi, mediatori culturali, orientatori, logopedisti, ...).

Lo scopo è quello di sensibilizzare le famiglie di appartenenza nelle scelte educative e formative dei propri figli e di rafforzare i momenti di consapevolezza e condivisione familiare, monitorando le dinamiche che originano il disagio e determinano, di conseguenza, il rischio di abbandono scolastico.

Lo sportello deve coinvolgere un minimo di 30 alunni e 30 genitori afferenti alle Istituzioni Scolastiche in rete, primarie e secondarie di primo e secondo grado della Regione Campania.

c) Percorsi di formazione docenti

fonte: http://burc.regione.campania.it

I percorsi di formazione per docenti sono finalizzati al miglioramento delle conoscenze, competenze e sensibilità del personale della scuola e dei docenti nell'approccio agli alunni con bisogni educativi speciali (BES), con disturbi specifici dell'apprendimento (D.S.A.) e con altri disturbi come quello da deficit dell'attenzione e iperattività (A.D.H.D.) pervenendo alla costituzione di gruppi di lavoro specializzati in grado di progettare, realizzare e monitorare il Piano Didattico Personalizzato, per allievo, delineando strategie, indicazioni operative, programmazione educativo-didattica, parametri di valutazione dell'apprendimento ed eventuali correttivi da implementare in funzione dei target educativi degli allievi coinvolti.

Ciascun percorso proposto dovrà prevedere la partecipazione di una percentuale di almeno il 50% dei docenti impegnati sulle attività di sostegno ma privi di formazione specifica, al fine di consentire una maggiore acquisizione delle tecniche educative a favore dello sviluppo dell'inclusione e dell'inserimento di tutti gli alunni con bisogni educativi speciali.

Art. 4 - Soggetti ammessi a partecipare all'Avviso

Beneficiari del presente Avviso sono le Istituzioni Scolastiche in rete, primarie e secondarie di primo e secondo grado della Regione Campania, secondo quanto previsto dalla Legge 107 del 2015 articolo 1, commi 70, 71, 72 e 74 nonché dalla Nota Ministeriale prot. n. 2151 del 7 giugno 2016 *"Costituzione delle reti scolastiche"*, che operano in attuazione del Manuale delle procedure di gestione e delle Linee Guida per i Soggetti Attuatori dei finanziamenti a valere sul FSC 2014-2020.

Ciascuna rete dovrà essere costituita obbligatoriamente da:

- **almeno 5 Istituzioni Scolastiche** primarie e secondarie di primo e secondo grado della Regione Campania;
- **almeno 1 Soggetto del Terzo Settore** (articolo 1 della Legge 6 giugno 2016, n 106; D.Lgs. n. 117 del 3 luglio 2017; articolo 13 della L.R. n.11, 28 ottobre 2007) specializzati ed operanti nei campi di attività coerenti con le azioni e le finalità del presente Avviso, aventi sede operativa in Regione Campania, non necessariamente iscritti in appositi registri regionali o nazionali ove previsti.

Le Istituzioni Scolastiche individuano la Scuola Capofila della Rete per i PERCORSI DI INSERIMENTO ATTIVO PER GLI ALUNNI CON BISOGNI EDUCATIVI SPECIALI che opera in qualità di soggetto proponente della proposta progettuale e di coordinatore dei percorsi previsti, in sinergia con i soggetti del terzo settore.

Alla data di sottoscrizione dell'Atto di concessione ciascun partenariato deve essere costituito nella forma dell'Accordo di Rete.

Durante lo svolgimento del progetto, ai fini dell'ampliamento e del rafforzamento del partenariato e della platea coinvolta, possono aderire alla Rete anche enti pubblici locali, enti di formazione, altri soggetti del terzo settore ed altri Istituti Scolastici,

Ciascuna Istituzione scolastica (proponente o partner) può partecipare ad una sola proposta progettuale.

Art. 5 - Soggetti Destinatari

Destinatari del presente Avviso sono gli alunni degli Istituti Scolastici primari e secondari di primo e secondo grado della Campania, le famiglie e i docenti di qualsiasi classe di insegnamento delle scuole come descritto nel prospetto seguente:

fonte: http://burc.regione.campania.it

Attività	Destinatari
Azione 2, percorso a) Percorso di sostegno scolastico	▪ alunni con bisogni educativi speciali (B.E.S.), ▪ alunni con disturbi specifici dell'apprendimento (D.S.A.) ▪ alunni con disturbi da deficit dell'attenzione e iperattività (A.D.H.D.) ▪ alunni con altri disturbi rilevati
Azione 2, percorso b) Percorso di sostegno psicologico	▪ alunni con bisogni educativi speciali (BES) ▪ alunni con disturbi specifici dell'apprendimento (D.S.A.) ▪ alunni con disturbi da deficit dell'attenzione e iperattività (A.D.H.D.) ▪ alunni con altri disturbi rilevati ▪ genitori degli alunni con bisogni educativi speciali
Azione 3, percorso c) Percorsi di formazione docenti	▪ docenti di sostegno delle scuole in rete ▪ docenti di ogni altra materia delle scuole in rete ▪ docenti di sostegno e di ogni altra materia di altre scuole ▪ dirigenti scolastici delle scuole in rete o di altre scuole come uditori

Art. 6 - Modalità e termini per la presentazione delle proposte

Le proposte progettuali devono essere presentate dal soggetto capofila del raggruppamento, esclusivamente a mezzo PEC istituzionale dello stesso, all'indirizzo uod.501101@pec.regione.campania.it entro il 7/11/2018. L'oggetto della PEC deve identificare, inequivocabilmente, l'Avviso pubblico: "PERCORSI DI INSERIMENTO ATTIVO PER GLI ALUNNI CON BISOGNI EDUCATIVI SPECIALI".

Ciascuna proposta progettuale, firmata digitalmente, deve essere presentata utilizzando la modulistica allegata al presente Avviso, compilata in tutte le parti previste:

- Istanza di partecipazione **(All.A)**;
- Formulario di progetto e piano dei costi **(All.B)**;
- Dichiarazione di affidabilità giuridico-economico-finanziaria, resa, ai sensi degli artt. 46 e 47 del DPR n. 445/2000, esclusivamente per i partner soggetto del terzo settore **(All.C)**;
- Dichiarazione di impegno alla sottoscrizione dell'Accordo di Rete, resa ai sensi degli artt. 46 e 47 del DPR n. 445/2000, da ciascun partner secondo quanto previsto all'art. 3 del presente Avviso **(All. D)**;
- Copia del documento di identità leggibile in corso di validità del legale rappresentante del soggetto capofila e di ciascun soggetto partner, di cui all'art. 4 del presente Avviso;
- Deliberazione degli Organi Collegiali di tutte le Istituzioni scolastiche aderenti all'Accordo di Rete di partecipazione alla presente procedura **(in forma libera)**;

  ovvero, in alternativa

fonte: http://burc.regione.campania.it

- Dichiarazione di impegno a trasmettere la deliberazione degli Organi Collegiali dell'Istituzione scolastica di partecipazione alla presente procedura prima della sottoscrizione dell'atto di concessione **(in forma libera)**.

L'Amministrazione, in fase di istruttoria delle istanze, si riserva la facoltà di richiedere eventuali chiarimenti e/o integrazioni al soggetto proponente.

Art. 7 - Procedure di ammissibilità e criteri di valutazione

La verifica dell'ammissibilità formale delle proposte pervenute è svolta dalla UOD 01 – Istruzione della Direzione Generale Istruzione, Formazione, Lavoro e Politiche Giovanili, che deve accertare la sussistenza dei presupposti per l'accesso alla fase di valutazione tecnica.

Sono considerate ammissibili, quindi trasmesse alla successiva fase di valutazione, le proposte progettuali rispondenti ai seguenti requisiti:

☐ pervenute via pec all'indirizzo indicato, entro i termini di scadenza e nelle modalità stabiliti dall'art. 6 del presente Avviso;

☐ presentate da un partenariato obbligatoriamente composto da una rete di scuole di almeno cinque Istituzioni Scolastiche e almeno un soggetto del terzo settore;

☐ redatte sulla modulistica allegata al presente Avviso;

☐ che prevedono la realizzazione dei percorsi in un arco temporale di due annualità, ai sensi dell'art. 3 del presente Avviso;

☐ articolate nei tre percorsi previsti e con le modalità di cui all'art. 2 del presente Avviso;

☐ articolate per un importo massimo di finanziamento pari a €. 79.650,00 ripartito secondo il format di piano dei costi allegato al presente Avviso;

☐ che coinvolgono Istituzioni Scolastiche aderenti ad un solo partenariato, come indicato nell'art. 4 del presente Avviso.

A conclusione della fase di verifica dell'ammissibilità, l'ufficio competente predispone l'elenco dei progetti non ammissibili, indicando la motivazione di esclusione e l'elenco di quelli ammissibili che accedono alla successiva fase di valutazione.

L'elenco delle proposte ammissibili è trasmesso ad una Commissione di Valutazione, nominata con apposito provvedimento dirigenziale, che procede alla valutazione di merito e tecnica dei progetti ammissibili, sulla base dei seguenti criteri di selezione:

	Descrizione	**Punteggio massimo**
1	**Efficacia potenziale, contestualizzazione e replicabilità**	**25**
1.a	Analisi del contesto e rispondenza dell'intervento ai fabbisogni rilevati	25
2	**Qualità della proposta progettuale**	**60**
2.a	Adeguatezza e completezza dell'intervento da realizzare in termini di	25

fonte: http://burc.regione.campania.it

	efficacia in tema di bisogni educativi speciali degli alunni nonché di impatto sulla riduzione dell'abbandono scolastico (indicatore S.01) e sul miglioramento delle competenze di base (indicatore S.02 e S.03)	
2.b	Solidità e sostenibilità di medio periodo dei tre percorsi proposti in termini di coinvolgimento e di ampliamento della platea di destinatari coinvolti	15
2.c	Monitoraggio e valutazione (piano di monitoraggio e valutazione interna dell'intervento e dei singoli percorsi)	10
2.d	Affidabilità del modello organizzativo e integrazione dei percorsi	10
3	**Equilibrio economico**	**15**
3.a	Coerenza del piano di costi con le attività progettate	15

La Commissione di valutazione, terminata l'analisi valutativa, trasmette al Responsabile del Procedimento la graduatoria dei progetti valutati. Sono finanziabili, nei limiti delle risorse disponibili, solo i progetti che hanno ottenuto un punteggio, ripartito nei tre criteri di selezione definiti, uguale o superiore alla **soglia minima stabilita pari a 65/100**.

Art. 8 - Tempi ed esiti delle istruttorie

Il superamento delle fasi di verifica formale e di valutazione tecnica dà luogo all'ammissione a finanziamento sulla base della graduatoria redatta dalla Commissione di valutazione, nei limiti delle risorse disponibili di cui all'art. 2 del presente Avviso.

L'Amministrazione regionale approva, con apposito decreto dirigenziale, pubblicato sul BURC e sul sito istituzionale della Regione Campania http://www.regione.campania.it:

- la graduatoria dei progetti finanziabili;
- l'elenco dei progetti ammissibili e non finanziabili per esaurimento delle risorse disponibili;
- l'elenco delle istanze escluse con indicazione dei motivi di esclusione.

La pubblicazione sul BURC ha valore di notifica per gli interessati a tutti gli effetti di legge.

L'Amministrazione regionale, a seguito della pubblicazione sul BURC del decreto di ammissione a finanziamento dei progetti approvati, procede alla stipula degli appositi Atti di concessione che disciplinano gli impegni, gli obblighi, la documentazione richiesta e le modalità di erogazione del finanziamento concesso, a valere sulle risorse del FSC.

Art. 9 - Spese ammissibili e rendicontazione

Sono ammissibili a finanziamento le spese sostenute per la realizzazione dell'intervento, a partire dalla data di sottoscrizione dell'Atto di concessione, debitamente rappresentate e giustificate da idonea documentazione, riconducibili alle voci di costo del piano finanziario di cui all'All. B al presente Avviso.

La rendicontazione delle spese deve avvenire nel rispetto del Manuale delle procedure di gestione e delle Linee Guida per i Soggetti Attuatori dei finanziamenti a valere sul FSC 2014-2020 vigenti al momento della sottoscrizione dell'Atto di concessione ed alle successive modifiche e integrazioni.

I costi ammissibili per i progetti da candidare comprendono, a mero titolo esemplificativo:

fonte: http://burc.regione.campania.it

Spese per il personale

Costo del personale dipendente del soggetto proponente, a tempo determinato ed indeterminato, o in rapporto di collaborazione ovvero altro contratto di somministrazione di opera o lavoro, impiegato nelle attività di progettazione, realizzazione, disseminazione, tutoraggio, monitoraggio e rendicontazione del progetto.

Costo del personale docente e non docente dipendente degli istituti scolastici della Rete, limitatamente ai docenti direttamente coinvolti nei percorsi previsti nel progetto ed al personale ATA messo a disposizione dalle scuole per consentire l'adeguato svolgimento delle attività progettuali presso le sedi individuate.

Spese per consulenze tecniche e servizi

Costi per l'acquisizione degli apporti degli esperti esterni coinvolti e l'acquisto di servizi di consulenza tecnica, specialistica e contabile, utilizzati esclusivamente ai fini dell'attività di progetto.

Spese per attrezzature

Costi per l'acquisto degli strumenti, arredi ed attrezzature di nuova fabbricazione, nel rispetto della normativa vigente in materia di appalti pubblici, nella misura e per il periodo in cui sono direttamente utilizzati per la realizzazione del progetto ed esclusi gli arredi, mobili e macchine d'ufficio.

A titolo esemplificativo, in termini di allestimento di ambienti di apprendimento speciali, si elencano alcuni sussidi didattici e dotazioni strumentali: SUSSIDI PER NON VEDENTI (Registratore audio con cuffie; Sussidi tiflodidattici; Tavoletta e dattilobraille; Cubaritmo e Dattiloritmica; Cuscinetto e piano di velcro; Piano di gomma; audiolibri); SUSSIDI PER SORDO-MUTI (Computer, mouse, tastiera; Software informatici specifici; Dizionari italiano–LIS; Strumenti per il riconoscimento vocale e lettura labiale); DISABILITA' MOTORIE (tastiere ingrandite; tastiere ridotte; tastiere con fogli intercambiabili; touch pad; joystick; touch screen; Codici CAA-Comunicazione Aumentativa Alternativa; PEC (Picture Comunication Symbols); CORE Pycture Vocabolary; PIC (Pictogram Ideagram Communication); Apparecchi VOCAs); AUSILI PER LA MOBILITA' (girelli da trasferimento); AUSILI PER LA POSTURA (schienali, cuscini, materassi); AUSILI PER LA MOTRICITA' FINE (Adattatore per dispositivi (Toy Cable); Sensori di comando; giuochi per lo sviluppo senso percettivo, strumenti per esercitare la prensione palmare, digitale, a pinza); MATERIALE PSICOMOTRICITA' (Percorsi morbidi; blocchi morbidi di varie forme; dischi sensorialiCerchi; Percorsi dentro-fuori; Percorsi di equilibrio; Percorsi in legno; Tunnel; Tappeti e materassi); MATERIALE MUSICOTERAPIA (Articoli/strumenti didattici musicali; strumentario Orff); SUSSIDI PER L'AUTISMO (Touch for Autism; I pad kit Autismo (specifico per uso di CAA – PECs); LIM – Monitor Touch); sussidi per il DSA (Registratore e cuffie; Audiolibri; Computer con software di controllo ortografico; calcolatrici ; ad alta leggibilità; materiale multibase; fogli elettronici ad alta leggibilità; stampante a tastiera alta leggibilità).

Spese di diffusione dei risultati

Costi per la pubblicità, disseminazione e il trasferimento dei risultati del progetto, organizzazione e partecipazione a kick-off, open day e workshop, produzione di materiale informativo.

Altri costi organizzativi

Costi relativi al coordinamento generale del progetto, costi per l'acquisto dei materiali, forniture e prodotti utilizzati per lo svolgimento del progetto, le spese del personale interno con mansioni amministrative e contabili se esplicitamente incaricato della rendicontazione del progetto, i costi dei materiali di modesto valore necessari per la normale operatività gestionale.

fonte: http://burc.regione.campania.it

Non sono ammissibili i costi per imposte e tasse, gli interessi passivi ed altri oneri finanziari, gli oneri straordinari di gestione, i beni usati e quelli prodotti in economia, i beni e servizi per le quali si è già usufruito di altra agevolazione pubblica.

I pagamenti dei titoli di spesa devono essere effettuati esclusivamente mediante bonifico bancario attraverso il conto corrente di tesoreria unica sul quale confluiranno anche le somme liquidate per la realizzazione dell'intervento.

Art. 10 - Obblighi dei soggetti attuatori

Il Soggetto Attuatore, attraverso il suo legale rappresentante:

- sottoscrive i documenti che regolano i rapporti con la Regione per l'attuazione degli interventi finanziati.
- assume la diretta responsabilità dell'esecuzione dell'operazione, da realizzarsi conformemente al progetto approvato;
- garantisce che nell'attuazione degli interventi siano rispettati i principi di economicità, efficacia, imparzialità, parità di trattamento e non discriminazione, trasparenza;
- garantisce che la gestione delle risorse pubbliche assegnate avvenga nel rispetto dell'effettività della spesa, rideterminando, anche in autonomia, l'entità del finanziamento in considerazione delle eventuali economie generatesi o di altre entrate;

Nella realizzazione dell'intervento, il Soggetto Attuatore si impegna a:

- dotarsi di un sistema di contabilità separata per gli interventi finanziati a valere sul FSC;
- rispettare rigorosamente la normativa comunitaria, nazionale e regionale vigente in materia riguardo alle procedure realizzate e all'ammissibilità delle spese;
- rispettare la normativa sulla tracciabilità dei flussi finanziari prevista dalla legge 13 agosto 2010, n. 136 e successive modifiche;
- richiedere l'assegnazione del CUP, ai sensi dell'art. 11 della L. n. 3/2003 e della delibera del CIPE n. 143/2002 e a darne comunicazione agli Uffici regionali;
- rispettare gli obblighi e gli adempimenti previsti nel provvedimento regionale di assegnazione del finanziamento e negli altri documenti regionali che disciplinano l'attuazione del FSC;
- conservare, come previsto dalla normativa vigente, la documentazione originale inerente la realizzazione dell'intervento e renderla disponibile ai fini delle attività di verifica e controllo;
- osservare rigorosamente gli obblighi informativi e di pubblicità secondo quanto stabilito dal paragrafo C.8 del Manuale delle Procedure di Attuazione del FSC 2014-2020;
- garantire l'accesso a tutta la documentazione amministrativa , tecnica e contabile relativa all'intervento alle strutture competenti della Regione Campania, al MEF-IGRUE e a tutti gli organismi deputati allo svolgimento di controlli sull'utilizzo delle risorse del FSC;
- attestare le spese effettivamente sostenute nel periodo di riferimento con presentazione di copia della documentazione amministrativa e contabile relativa all'operazione finanziata;
- aggiornare con cadenza bimestrale i dati di monitoraggio relativi all'avanzamento finanziario, fisico e procedurale dell'intervento, mediante l'alimentazione del sistema informatizzato

fonte: http://burc.regione.campania.it

appositamente messo a disposizione dall'Amministrazione regionale, secondo le modalità e le istruzioni specificate dalle Autorità nazionali competenti in materia di monitoraggio degli interventi FSC 2014 - 2020, assumendosi la responsabilità della veridicità delle informazioni conferite. Il mancato adempimento degli obblighi di monitoraggio comporterà la sospensione dei pagamenti

In caso di inadempimento, anche parziale, la Regione si riserva la facoltà di revocare il finanziamento.

Il Soggetto Attuatore assume in proprio ed in via esclusiva la piena responsabilità per eventuali danni a cose o persone cagionate da terzi in relazione e durante lo svolgimento dei servizi di cui al presente atto e si obbliga a manlevare e tenere indenne la Regione da eventuali richieste di risarcimento, indennizzo o rimborso avanzate a qualsiasi titolo nei suoi confronti.

Art.11 - Modalità di controllo e monitoraggio

Tutti gli interventi finanziati con risorse FSC 2014-2020 nell'ambito del "Patto per lo sviluppo della Regione Campania" devono essere monitorati, ai sensi dell'art. 1, comma 703, della legge n. 190/2014 e delle Delibere CIPE n. 25 e n.26 del 2016, secondo le regole definite con il documento tecnico "Protocollo Unico di Colloquio" (PUC) diffuso con la Circolare n. 18 del 30 aprile 2015 del MEF-IGRUE.

I Soggetti Attuatori sono tenuti, nel rispetto di quanto previsto dall'art. 140 del Regolamento (UE) n. 1303/2013, a conservare la documentazione relativa al progetto finanziato e a renderla disponibile, su richiesta, alla Commissione Europea e alla Corte dei Conti Europea per un periodo di tre anni, a decorrere dal 31 dicembre successivo alla presentazione dei conti annuali, di cui all'art. 137 del Regolamento (UE) n. 1303/2013, nei quali sono incluse le spese dell'operazione.

La Regione, al fine di verificare la correttezza delle spese e l'avanzamento fisico e finanziario dell'intervento, procede ad effettuare i controlli obbligatori di primo e secondo livello, in conformità a quanto stabilito dal Regolamento (UE) n. 1303/2013 e dal Manuale delle procedure di gestione e delle Linee Guida per i Soggetti Attuatori dei finanziamenti a valere sul FSC 2014-2020.

Con riferimento alle attività di monitoraggio, ogni Soggetto Attuatore è tenuto, secondo le scadenze riportate alla pag. 40 delle Linee Guida per i Soggetti Attuatori del FSC 2014-2020 del Dicembre 2017, alla verifica e alla rilevazione dei dati di progetto e dei relativi avanzamenti nel periodo temporale di realizzazione. Ad ogni scadenza bimestrale, quindi, il Soggetto Attuatore è tenuto ad aggiornare e validare sul sistema informativo regionale i dati di monitoraggio relativi all'avanzamento procedurale, fisico, economico e finanziario degli interventi di competenza, assumendosi la responsabilità della veridicità delle informazioni conferite. Il mancato adempimento degli obblighi di monitoraggio comporterà la sospensione dei pagamenti da parte della Regione Campania.

L'attività di monitoraggio sarà garantita attraverso l'utilizzo del sistema informativo locale SMOL a cui i Soggetti Attuatori avranno accesso, a seguito della profilatura fornita dall'Amministrazione regionale, con lo specifico ruolo di Responsabile esterno di operazione (REO) abilitato all'implementazione, all'aggiornamento e alla trasmissione dei dati di avanzamento dell'intervento.

Art. 12- Erogazione del finanziamento

A seguito della pubblicazione del decreto di approvazione della graduatoria definitiva sul Bollettino Ufficiale della Regione Campania, il beneficiario del finanziamento dovrà sottoscrivere, presso la Direzione Generale Istruzione, Formazione, Lavoro e Politiche Giovanili, apposito atto di concessione per la realizzazione delle attività che verranno gestite, monitorate e rendicontate secondo la normativa comunitaria, nazionale e regionale.

fonte: http://burc.regione.campania.it

Il contributo concesso per la realizzazione dei progetti ammessi a finanziamento viene erogato dalla Regione Campania a ciascun soggetto Attuatore in tre soluzioni, in coerenza con il Manuale delle procedure di gestione e delle Linee Guida per i Soggetti Attuatori dei finanziamenti a valere sul FSC 2014-2020, secondo le seguenti modalità:

- prima anticipazione pari al 40% dell'importo ammesso;
- seconda anticipazione, pari al 40% dell'importo ammesso, a seguito della trasmissione, da parte del Soggetto Attuatore, della documentazione di rendicontazione (fatture quietanzate o documentazione avente medesimo valore probatorio), comprovante che siano state completamente esaurite almeno il 90% delle somme già anticipate.
- saldo del finanziamento, per un importo massimo pari al 20% dell'importo ammesso a finanziamento a seguito della trasmissione, da parte del Soggetto Attuatore, della documentazione di rendicontazione (fatture quietanzate o documentazione avente medesimo valore probatorio), comprovante che siano state completamente esaurite almeno il 90% delle somme già anticipate a titolo di secondo acconto.

Le erogazioni sono subordinate all'esito positivo dei controlli di primo livello di cui al precedente articolo n 11.

La definizione puntuale dei termini e delle modalità di erogazione del finanziamento sarà esplicitata nell'atto di concessione.

Resta fermo quanto stabilito dalle Linee Guida per i Soggetti Attuatori dei finanziamenti a valere sul FSC 2014-2020 in merito alla possibilità da parte del RUA di applicare, in casi particolari, modalità di erogazione dei finanziamenti differenti da quella precedentemente indicata.

Art. 13 - Informazione e pubblicità

Il soggetto Attuatore del finanziamento è tenuto a rispettare gli obblighi in tema di informazione e pubblicità, in coerenza con quanto stabilito dal Manuale delle procedure di gestione e delle Linee Guida per i Soggetti Attuatori dei finanziamenti a valere sul FSC 2014-2020, in conformità a quanto disposto nell'Allegato XII del Regolamento (UE) n. 1303/2013 (punto 2.2. Responsabilità dei Soggetti Attuatori).

Art. 14 - Revoca del finanziamento

L'Amministrazione regionale si riserva la facoltà di procedere alla revoca del finanziamento e al recupero delle somme eventualmente erogate, in caso di mancato assolvimento, anche parziale, degli obblighi previsti dal presente Avviso e nei casi stabiliti nell' Atto di concessione, successivamente sottoscritto.

Art. 15 - Informazioni sull'Avviso pubblico e modulistica

Il Responsabile Unico del Procedimento è il Dirigente pro tempore della UOD 01 della Direzione Generale Istruzione, Formazione, Lavoro e Politiche Giovanili.

Il presente Avviso, comprensivo degli allegati, è reperibile sul sito internet della Regione Campania, all'indirizzo http://www.regione.campania.it. Per informazioni, gli interessati possono rivolgersi alla UOD 01 Istruzione della Direzione Generale per l'istruzione, la formazione, il lavoro e le politiche giovanili, Centro Direzionale, is. A6 – 80143 Napoli, dal lunedì a venerdì al numero 0817966500 dalle ore 9,00 alle ore 12.00; pec: uod.501101@pec.regione.campania.it

fonte: http://burc.regione.campania.it

Art. 16 - Tutela della Privacy

Ai sensi dell'art. 13 del Regolamento (UE) 2016/679 il trattamento dei dati personali forniti dai soggetti partecipanti alla presente procedura, o comunque acquisiti dall'Ufficio, è finalizzato unicamente all'espletamento della presente procedura ed avverrà con l'utilizzo di sistemi, anche informatizzati, nei modi e nei limiti necessari per perseguire le predette finalità. I dati saranno conservati in conformità alle norme sulla conservazione della documentazione amministrativa. Titolare del trattamento è il Dirigente p.t. della UOD 01 della DG 50.11. Gli elenchi dei soggetti ammessi al finanziamento saranno pubblicati secondo la normativa vigente. Gli interessati hanno il diritto di ottenere, nei casi previsti, l'accesso ai dati personali e la rettifica o la cancellazione degli stessi o la limitazione del trattamento che li riguarda o di opporsi al trattamento (artt, 15 e ss. del Regolamento).

Art. 17 - Indicazione del Foro Competente

Per qualsiasi controversia inerente l'attuazione del presente avviso e la relativa concessione si elegge quale Foro competente quello di Napoli.

Art. 18 - Obblighi nascenti dal Protocollo di legalità

In riferimento al Protocollo di legalità approvato con DGR n. 23/2012 e sottoscritto tra la Regione e la GdF in data 6 marzo 2012, il Soggetto Attuatore si obbliga al rispetto delle norme ivi contenute che qui si intendono integralmente riportate e trascritte.

Art. 19 - Norma di rinvio

Per tutto quanto non previsto dal presente Avviso si rinvia alle norme di legge vigenti in materia.

fonte: http://burc.regione.campania.it

AVVISO PUBBLICO

PERCORSI DI INSERIMENTO ATTIVO PER GLI ALUNNI CON BISOGNI EDUCATIVI SPECIALI

Allegato A

Prot. n. del

Direzione Generale
Istruzione, Formazione,
Lavoro e Politiche
Giovanili
C.D.N. Isola A/6
Napoli

ISTANZA DI PARTECIPAZIONE

Il sottoscritto: _____ nato a _____ il _____ in qualità di Dirigente scolastico dell'Istituzione Scolastica _____ con sede legale in _____ alla via _____

CHIEDE

il finanziamento del progetto:

"_____",

per un importo pari ad euro _____.

DICHIARA

sotto la propria responsabilità, ai sensi del D.P.R. 445/2000 e ss.mm.ii.

- di conoscere e di accettare il contenuto dell'Avviso in ogni sua parte.

Trasmette in allegato alla presente domanda:

☐ formulario di progetto e piano dei costi (Allegato B);

☐ dichiarazione di affidabilità giuridico-economico-finanziaria, resa, ai sensi degli artt.46 e 47 del DPR n. 445/2000, esclusivamente dai partner soggetti del terzo settore (Allegato C);

fonte: http://burc.regione.campania.it

☐ dichiarazione di impegno, resa ai sensi degli artt. 46 e 47 del DPR n. 445/2000, da ciascun partner secondo quanto previsto all'art. 3 del presente Avviso (All. D);

☐ copia del documento di identità leggibile in corso di validità del legale rappresentante del soggetto capofila e di ciascun soggetto partner, di cui all'art. 4 del presente Avviso

☐ deliberazione degli Organi Collegiali di tutte le Istituzioni scolastiche aderenti all'Accordo di Rete di partecipazione alla presente procedura (*in forma libera*);

ovvero, in alternativa

☐ dichiarazione di impegno a trasmettere la deliberazione degli Organi Collegiali dell'Istituzione scolastica di partecipazione alla presente procedura prima della sottoscrizione dell'atto di concessione (*in forma libera*);

Luogo e data

Firma digitale (legale rappresentante)

fonte: http://burc.regione.campania.it

AVVISO PUBBLICO

PERCORSI DI INSERIMENTO ATTIVO PER GLI ALUNNI CON BISOGNI EDUCATIVI SPECIALI

Allegato B

Prot. n. **del**

Direzione Generale
Istruzione, Formazione,
Lavoro e Politiche
Giovanili
C.D.N. Isola A/6
Napoli

FORMULARIO DI PROGETTO E PIANO DEI COSTI

TITOLO DEL PROGETTO

Max 240 caratteri

PROPONENTE – ISTITUZIONE SCOLASTICA

ISTITUZIONE SCOLASTICA PROPONENTE:

_____

Dirigente Scolastico: _____

Indirizzo: _____

fonte: http://burc.regione.campania.it

Città:_____ Prov. _____ C.A.P.

_____

Tel.:_____ Fax: _____

e-mail:_____

PEC: _____

Coordinatore interno del progetto: _____

TEL.: _____ FAX: _____ E-MAIL:

_____

1. PARTECIPANTE ALLA RETE – ISTITUZIONE SCOLASTICA

(scheda da riprodurre per ogni partecipante – minimo 5)

ISTITUZIONE SCOLASTICA PARTECIPANTE ALLA RETE:

_____

Dirigente Scolastico: _____

Indirizzo: _____

Città:_____ Prov. _____ C.A.P.

_____

Tel.:_____ Fax: _____

e-mail:_____

PEC: _____

Coordinatore interno del progetto: _____

fonte: http://burc.regione.campania.it

TEL.: _____ FAX: _____ E-MAIL:

_____

2. PARTECIPANTE ALLA RETE – ISTITUZIONE SCOLASTICA

(scheda da riprodurre per ogni partecipante – minimo 5)

ISTITUZIONE SCOLASTICA PARTECIPANTE ALLA RETE:

_____

Dirigente Scolastico: _____

Indirizzo: _____

Città:_____ Prov. _____ C.A.P.

_____

Tel.:_____ Fax: _____

e-mail:_____

PEC: _____

Coordinatore interno del progetto: _____

TEL.: _____ FAX: _____ E-MAIL:

_____

3. PARTECIPANTE ALLA RETE – ISTITUZIONE SCOLASTICA

(scheda da riprodurre per ogni partecipante – minimo 5)

ISTITUZIONE SCOLASTICA PARTECIPANTE ALLA RETE:

_____

fonte: http://burc.regione.campania.it

Dirigente Scolastico: _____

Indirizzo: _____

Città:_____ Prov. _____ C.A.P.

_____

Tel.:_____ Fax: _____

e-mail:_____

PEC: _____

Coordinatore interno del progetto: _____

TEL.: _____ FAX: _____ E-MAIL:

_____

4. PARTECIPANTE ALLA RETE – ISTITUZIONE SCOLASTICA

(scheda da riprodurre per ogni partecipante – minimo 5)

ISTITUZIONE SCOLASTICA PARTECIPANTE ALLA RETE:

_____

Dirigente Scolastico: _____

Indirizzo: _____

Città:_____ Prov. _____ C.A.P.

_____

Tel.:_____ Fax: _____

e-mail:_____

fonte: http://burc.regione.campania.it

PEC: _____

Coordinatore interno del progetto: _____

TEL.: _____ FAX: _____ E-MAIL:

_____

PARTNER – SOGGETTO DEL TERZO SETTORE

(scheda da riprodurre per ogni partner – art.4 dell'Avviso)

Denominazione/ragione sociale, CF o P.IVA:

_____

Indirizzo: _____

Città:_____ Prov. _____ C.A.P.

_____

Tel.:_____ Fax: _____

e-mail:_____

Rappresentante legale _____

Attività per le quali è coinvolto nell'ambito del progetto (indicare

azione):_____

_____

Esperienze maturate

Max 2000 caratteri spazi inclusi

ALTRI PARTNER (ENTE LOCALE, ENTE FORMATIVO, ALTRO SOGGETTO DEL TERZO SETTORE)

(scheda da riprodurre per ogni partner – art.4 dell'Avviso)

fonte: http://burc.regione.campania.it

Denominazione/ragione sociale, CF o P.IVA:

_____

Indirizzo: _____

Città:_____ Prov. _____ C.A.P.

_____

Tel.:_____ Fax: _____

e-mail:_____

Rappresentante legale _____

Attività per le quali è coinvolto nell'ambito del progetto (indicare

azione):_____

Esperienze maturate

Max 2000 caratteri spazi inclusi

Abstract dell'intervento progettuale proposto

Max 5.000 caratteri spazi inclusi

Analisi di contesto e motivazione del percorso a) di sostegno scolastico

Descrivere le motivazioni dell'intervento proposto con riferimento al superamento e alla rimozione di tutti gli ostacoli di apprendimento e di partecipazione associabili al concetto di Bisogno Educativo Speciale con azioni e interventi personalizzati di orientamento e di didattica.

Max 5.000 caratteri spazi inclusi

fonte: http://burc.regione.campania.it

Analisi di contesto e motivazione del percorso b) di sostegno psicologico a genitori ed alunni

Descrivere le motivazioni dell'intervento proposto con riferimento all'azione di sostegno psicologico rivolto a genitori ed alunni, finalizzata a coinvolgere le famiglie degli alunni degli Istituti Scolastici partner del progetto.
Max 5.000 caratteri spazi inclusi

Analisi di contesto e motivazione del percorso c) di formazione docenti

Descrivere le motivazioni dell'intervento proposto con riferimento al miglioramento delle competenze del personale della scuola e dei docenti nell'approccio agli alunni con bisogni educativi speciali (BES), con disturbi specifici dell'apprendimento (D.S.A.) e con altri disturbi come quello da deficit dell'attenzione e iperattività (A.D.H.D.).
Max 5.000 caratteri spazi inclusi

Descrizione delle attività con riferimento al perseguimento degli obiettivi e dei risultati attesi

Descrivere le caratteristiche di integrazione tra i diversi percorsi e l'impatto dell'intervento sugli obiettivi S.01, S.02 e S.03.
Max 3.000 caratteri spazi inclusi

fonte: http://burc.regione.campania.it

Descrizione delle modalità di attuazione dei percorsi con riferimento alla solidità e sostenibilità di medio periodo dell'iniziativa Descrivere le modalità di attuazione con riferimento alla attuazione dei tre percorsi proposti in termini di coinvolgimento e di ampliamento della platea di destinatari coinvolti *Max 3.000 caratteri spazi inclusi*

Articolazione dell'intervento proposto (una riga per ciascuna attività prevista per la realizzazione del percorso)				
	Destinatari	**Scuola/Partner**	**Numero ore**	**Numero partecipanti**
Percorso a)	**a.1)**			
	a.2)			
	…..			
Percorso b)	**b.1)**			
	b.2)			
	…..			
Percorso c)	**c.1)**			
	c.2)			
	…..			

Attività di monitoraggio e controllo dell'intervento proposto (una riga per ciascuna attività prevista per la realizzazione del percorso)			
	Attività	**Risultati attesi**	**Indicatori** (*)
Percorso a)	**a.1)**		
	a.2)		
	…..		
Percorso b)	**b.1)**		

fonte: http://burc.regione.campania.it

	b.2)		
	.....		
Percorso c)	c.1)		
	c.2)		
	.....		

(*) tra gli indicatori di riferimento vanno obbligatoriamente monitorati gli indicatori S.01, S.02 e S.03

(*) la riduzione degli abbandoni scolastici precoci ed il conseguente aumento del tasso di scolarizzazione per la scuola secondaria superiore (S.01);
(*) l'innalzamento del livello delle competenza di base, cioè lettura e competenze di tipo matematico (S.02 ed S.03), ritenute significativa espressione del livello di qualità del servizio istruzione.

fonte: http://burc.regione.campania.it

Descrivere le attività previste dall'intervento progettuale **- scheda da riprodurre per ciascun percorso: percorso a), percorso b); percorso c)**

Descrizione sintetica del percorso e obiettivi specifici Descrivere i principali obiettivi specifici perseguiti **Max 1.000 caratteri spazi inclusi**	
Destinatari Individuare e descrivere il target dei destinatari **Max 1.000 caratteri spazi inclusi**	
Fasi realizzative Descrivere l'articolazione delle attività, i contenuti e i risultati attesi **Max 3.000 caratteri spazi inclusi**	
Durata e articolazione del percorso Indicare durata del percorso, numero di ore dedicate, eventuali aperture settimanali della scuola, mesi prevalenti. **Max 1.000 caratteri spazi inclusi**	
Sussidi didattici e attrezzature Indicare la tipologia e le caratteristiche dei beni necessari alla realizzazione delle attività previste dal modulo **Max 1000 caratteri spazi inclusi**	
Partner coinvolti nella realizzazione del percorso Descrivere l'apporto dei partner con dettaglio sintetico delle attività di diretta competenza **Max 500 caratteri spazi inclusi**	
Gruppo di lavoro Descrivere le professionalità	

fonte: http://burc.regione.campania.it

impegnate nelle diverse fasi progettuali definendo una sorta di organigramma di progetto **Max 1.000 caratteri spazi inclusi**	

fonte: http://burc.regione.campania.it

Cronoprogramma di progetto

I ANNUALITA'

ID	PERCORSO/ATTIVITA'	MESE 1	MESE 2	MESE 3	MESE 4	MESE 5	MESE 6	MESE 7	MESE 8	MESE 9	MESE 10	MESE 11	MESE 12
….													
….													
….													
….													
….													
….													

II ANNUALITA'

ID	PERCORSO/ATTIVITA'	MESE 1	MESE 2	MESE 3	MESE 4	MESE 5	MESE 6	MESE 7	MESE 8	MESE 9	MESE 10	MESE 11	MESE 12
….													
….													
….													
….													
….													
….													

fonte: http://burc.regione.campania.it

PIANO DEI COSTI

PROGETTO:

AZIONE 2 Percorsi a) e b) percorso di sostegno scolastico e percorso di sostegno psicologico a genitori e alunni (max euro 54.958,50)		
Macrovoce di costo	*Descrizione*	*Importo*
Progettazione e coordinamento (max 6%)		
	Esperti esterni	
	DS e docenti interni	
Totale progettazione e coordinamento		
Realizzazione laboratori didattici e sportello ascolto (min 70%)		
	Personale interno docente	
	Esperti esterni	
	Tutor d'aula dei laboratori didattici	
	Preparazione materiali didattici	
	Personale interno di supporto attività formative (personale ATA/collaboratori scolastici)	
Totale realizzazione laboratori didattici e sportello ascolto		
Diffusione risultati (max 3%)		
	Incontri e seminari	
	Elaborazione reports e studi	
	Pubblicazioni finali	
Totale diffusione dei risultati		
Organizzazione, gestione, monitoraggio e rendicontazione (max 21%)		
	Organizzazione, gestione e coordinamento (DS, docenti interni)	
	Organizzazione, gestione e coordinamento (esperti esterni)	
	Monitoraggio e rendicontazione (DSGA, personale ATA)	
	Monitoraggio e rendicontazione (consulenti esterni)	
	Strumenti, arredi e attrezzature	
Totale Organizzazione, gestione, monitoraggio e rendicontazione		
TOTALE COSTI Percorsi a), b)		

AZIONE 3 - Percorso c) Percorso di formazione docenti (max euro 24.691,50)

fonte: http://burc.regione.campania.it

Macrovoce di costo	*Descrizione*	*Importo*
Realizzazione dei moduli formativi docenti (min 73%)		
	Esperti esterni	
	Tutor d'aula	
	Preparazione materiali didattici	
	Personale interno di supporto attività formative (personale ATA/collaboratori scolastici)	
Totale realizzazione dei moduli formativi docenti		
Organizzazione, gestione, monitoraggio e rendicontazione (max 27%)		
	Organizzazione, gestione e coordinamento (DS, docenti interni)	
	Organizzazione, gestione e coordinamento (esperti esterni)	
	Monitoraggio e rendicontazione (DSGA, personale ATA)	
	Monitoraggio e rendicontazione (consulenti esterni)	
Totale rendicontazione		
TOTALE COSTI Percorso c)		

TOTALE COSTI DI PROGETTO **Percorsi a), b) e c)**	

Luogo e data

Timbro e Firma digitale
(legale rappresentante)

fonte: http://burc.regione.campania.it

AVVISO PUBBLICO

PERCORSI DI INSERIMENTO ATTIVO PER GLI ALUNNI CON BISOGNI EDUCATIVI SPECIALI

Allegato C

Prot. n. del

Direzione Generale
Istruzione, Formazione,
Lavoro e Politiche
Giovanili
C.D.N. Isola A/6
Napoli

DICHIARAZIONE DI AFFIDABILITÀ GIURIDICO - ECONOMICO - FINANZIARIA
(resa dal rappresentante legale partner soggetto terzo settore ai sensi DPR 445/2000 art.46 e 47)

Il/la sottoscritto/a..... nato/a a..... il ..... CF.....residente a..... alla via.....n....

in qualità di legale rappresentante di .....CF/PIVA.....

partner della Rete proponente il progetto "....."

DICHIARA

(ai sensi e per gli effetti degli articoli 46 e 47 del D.P.R. 445/2000 e con la espressa consapevolezza di quanto prescritto dagli articoli 75 e 76 del medesimo DPR, rispettivamente sulle conseguenze civili e penali a cui può andare incontro in caso di dichiarazioni mendaci)

☐ che, nei propri confronti, non è stata pronunciata alcuna condanna, con sentenza passata in giudicato, per qualsiasi reato che determina l'incapacità a contrattare con la P.A;

☐ di non avere procedimenti in corso ai sensi dell'art. 416/bis del codice penale;

☐ che non sussistono nei propri confronti cause di divieto, decadenza o sospensione di cui all'art. 67 del D.Lgs. n. 159/2011 e ss.mm.ii.;

DICHIARA, altresì

fonte: http://burc.regione.campania.it

che il soggetto di cui ha la rappresentanza:

(Barrare solo le caselle pertinenti)

- ☐ ha sede operativa in Regione Campania;
- ☐ non si trova in stato di fallimento, di liquidazione, di cessazione di attività o di concordato preventivo e in qualsiasi altra situazione equivalente secondo la legislazione del proprio stato, ovvero non ha in corso un procedimento per la dichiarazione di una di tali situazioni e che tali circostanze non si sono verificate nell'ultimo triennio;
- ☐ è regolarmente iscritto, laddove previsto per legge, alla CCIAA;
- ☐ non è tenuto all'iscrizione alla CCIAA (indicare la motivazione_____);
- ☐ è in regola con gli obblighi relativi al pagamento dei contributi previdenziali e assistenziali a favore dei lavoratori, secondo la legislazione del proprio stato e di avere i seguenti dati di posizione assicurativa:
  INPS _____ matricola _____ sede di _____
  INAIL _____ matricola _____ sede di _____
- ☐ è esente dall'obbligo di iscrizione all'INPS/INAIL (indicare la motivazione_____);
- ☐ è in regola con gli obblighi previsti dalla Legge 68/99 in materia di inserimento al lavoro dei disabili;
- ☐ è in regola con l'assolvimento degli obblighi di natura fiscale;
- ☐ non ha messo in pratica atti, patti o comportamenti discriminatori ai sensi degli artt. 25 e 26 del Decreto legislativo 198/2006 "Codice delle pari opportunità tra uomo e donna" così come integrato dal D.lgs 14 settembre, n. 151, ai sensi dell'articolo 6 della legge 28 novembre 2005 n. 246", accertati da parte della direzione provinciale del lavoro territorialmente competente.

Il/la sottoscritto/a rilascia autorizzazione al trattamento dei propri dati personali ai sensi del Decreto Legislativo 30 giugno 2003, n. 196 e ss.mm.ii e del Regolamento UE 2016/679.

Luogo e data

Timbro e Firma
(legale rappresentante)

fonte: http://burc.regione.campania.it

AVVISO PUBBLICO

PERCORSI DI INSERIMENTO ATTIVO
PER GLI ALUNNI CON BISOGNI EDUCATIVI SPECIALI

Allegato D

Prot. n. **del**

Direzione Generale
Istruzione, Formazione,
Lavoro e Politiche
Giovanili
C.D.N. Isola A/6
Napoli

DICHIARAZIONE DI IMPEGNO DEL PARTNER DI PROGETTO
(da riprodurre per ciascun partner)

Il sottoscritto: _____ nato a _____ il _____ in qualità di rappresentante legale dell'ente partner _____, innanzi richiamato, in relazione alla proposta di progetto:

"_____.",

DICHIARA

sotto la propria responsabilità, ai sensi del D.P.R. 445/2000

- di conoscere e di accettare il contenuto dell'Avviso in ogni sua parte.
- di impegnarsi, in caso di ammissione al finanziamento, a partecipare alla realizzazione del Progetto ed alla sottoscrizione dell'ACCORDO DI RETE.

Trasmette in allegato alla presente domanda:

- copia del documento di identità in corso di validità del rappresentante legale;

Luogo e data

Timbro e Firma
(legale rappresentante)

fonte: http://burc.regione.campania.it

Decreto Dirigenziale n. 15 del 04/10/2018

Dipartimento 50 - GIUNTA REGIONALE DELLA CAMPANIA

Direzione Generale 11 - DG PER L'ISTRUZIONE LA FORMAZIONE, IL LAVORO E LE POLITICHE GIOVANILI

U.O.D. 9 - Edilizia Scolastica

Oggetto dell'Atto:

POR FESR CAMPANIA 2014/2020 - ASSE 9 - OBIETTIVO SPECIFICO 10.7, AZIONE 10.7.1. INTERVENTI DI EDILIZIA SCOLASTICA EX DGR 351/2017 E DGR 216/2018. AMMISSIONE A FINANZIAMENTO E APPROVAZIONE SCHEMA DI CONVENZIONE PER L'INTERVENTO DENOMINATO: LAVORI DI RIQUALIFICAZIONE, MESSA IN SICUREZZA ED ADEGUAMENTO SISMICO EDIFICIO SCOLASTICO L.V. CASSITTO, CUP: E76B13000020002 - BENEFICIARIO: COMUNE DI BONITO (AV) - COD. SURF 18010BP000000006.

IL DIRIGENTE

PREMESSO che:

a. la strategia “Europa 2020” per una crescita intelligente, sostenibile e inclusiva riconosce che l’istruzione, l’apprendimento permanente e lo sviluppo delle competenze sono elementi chiave per rispondere all’attuale crisi economica e alla più ampia strategia economica e sociale dell’Unione Europea;
b. la Giunta Regionale della Campania ha posto, tra le priorità di governo, la messa in sicurezza, l’ammodernamento e la connessione in rete degli edifici scolastici per garantire serenità ad allievi e famiglie, oltre che per realizzare strutture adeguate alle più recenti evoluzioni della didattica, in linea anche con la scuola digitale;
c. il Parlamento ed il Consiglio Europeo hanno adottato il Reg (CE) n. 1301 del 17 dicembre 2013 relativo al Fondo Europeo di Sviluppo Regionale (FESR), abrogando il Reg (CE) n. 1080/2006;
d. il Parlamento ed il Consiglio Europeo hanno adottato il Reg (CE) n. 1303 del 17 dicembre 2013 relativo ai fondi SIE, abrogando il Reg (CE) n. 1083/2006;
e. la Commissione Europea, con Decisione n. C(2014)8021 del 29 ottobre 2014, ha adottato l’Accordo di Partenariato 2014/2020 con l’Italia per l’impiego dei fondi strutturali e di investimento europei, poi modificato con Decisione n. C(2018)598 Final dell’8 febbraio 2018;
f. l’Accordo di Partenariato 2014-2020 attraverso l’OT 10 si prefigge di investire nell'istruzione, nella formazione professionale per le competenze e l'apprendimento permanente, sviluppando l'infrastruttura scolastica e formativa, perseguendo, tra i risultati attesi, l’aumento della propensione dei giovani a permanere nei contesti formativi e il miglioramento della sicurezza e della fruibilità degli ambienti scolastici (RA 10.7);
g. la Delibera CIPE n. 10 del 28 gennaio 2015 definisce i criteri di cofinanziamento pubblico nazionale dei programmi europei per il periodo di programmazione 2014/2020 e ivi compresi quelli relativi alla Programmazione degli interventi complementari di cui all’articolo 1, comma 242, della legge n.147/2013 previsti nell’Accordo di partenariato 2014/2020;
h. la Commissione europea, con Decisione n. C (2015) 8578 del 1°Dicembre 2015, ha approvato il Programma Operativo Regionale (P.O.R.) Campania F.E.S.R. 2014/2020, il cui Piano finanziario complessivo è pari ad € 4.113.545.843,00, di cui il 75% in quota UE, il 17,5% in quota Stato ed il 7,5% in quota Regione;
i. la Giunta Regionale, con Deliberazione n. 720 del 16 dicembre 2015, ha preso atto della su indicata Decisione della Commissione Europea;
j. il POR Campania FESR 2014/2020 prevede nell’ambito dell’Asse 9 - *Infrastrutture per il Sistema di Istruzione Regionale* - l’Obiettivo Specifico 10.7, *Aumento della Propensione dei giovani a permanente nei contesti formativi e miglioramento della sicurezza e della fruibilità degli ambienti scolastici*, corrispondente alla priorità di investimento 10a che mira allo *sviluppo delle infrastrutture scolastiche ed al miglioramento e innovazione del percorso formativo*;
k. che l’Azione specifica 10.7.1 - *Interventi di riqualificazione degli edifici scolastici (efficientamento energetico, sicurezza, attrattività e innovatività, accessibilità, impianti sportivi, connettività), anche per facilitare l’accessibilità delle persone con disabilità* - intende migliorare la qualità complessiva degli edifici scolastici in termini di sicurezza e di efficienza energetica, e aumentare la disponibilità di aree accessorie per i servizi agli studenti, anche come misura di contrasto al fenomeno dell’abbandono e della dispersione scolastica;
l. la Giunta Regionale, con Deliberazione n. 39 del 2 febbraio 2016, ha istituito il Comitato di Sorveglianza del POR FESR 2014/2020;
m. in data 22 marzo 2016, nell’ambito del Comitato di Sorveglianza, è stato approvato il documento metodologico e i criteri di selezione del POR FESR 2014/2020 per gli assi 1,2,3,4 e 7;
n. con la Deliberazione n. 278 del 14 giugno 2016, la Giunta regionale ha approvato il documento "Sistema di gestione e di Controllo" del POR Campania FESR 2014/2020, allo scopo di avviare il processo di designazione delle Autorità del POR ai sensi dell’art 124 del Regolamento (UE) n. 1303 del 17/12/2013 del Parlamento e del Consiglio europeo;
o. con la Deliberazione n. 758 del 20 dicembre 2016, la Giunta regionale ha rettificato le Deliberazioni n.228/2016 e n.278/2016, a seguito della rideterminazione delle strutture

ordinamentali della Giunta regionale della Campania, ed ha demandato all'Autorità di Gestione l'approvazione con proprio atto monocratico del "Manuale di Attuazione" e del "Manuale delle procedure per i controlli di I livello" del P.O.R. Campania F.E.S.R. 2014-2020 e dei relativi allegati;

p. con il Decreto Dirigenziale n. 228 del 29 dicembre 2016, l'Autorità di Gestione ha, tra l'altro, approvato i predetti Manuali, in seguito rettificati con Decreto dirigenziale n. 47 del 01/08/2017;
q. con Decreto del Presidente della Giunta Regionale n. 271 del 30 dicembre 2016 sono state designate l'Autorità di Gestione e l'Autorità di Certificazione del P.O.R. Campania F.E.S.R. 2014-2020;
r. con Decreto del Presidente della Giunta Regionale n. 273 del 30 dicembre 2016 sono stati individuati i Responsabili di Obiettivo Specifico del POR FESR Campania 2014/2020, in seguito modificato con Decreto del Presidente della Giunta n. 227 del 14 giugno 2017, con il quale sono stati individuati, quali Responsabili di Obiettivo Specifico del P.O.R. Campania F.E.S.R. 2014-2020, i Dirigenti pro tempore incardinati nelle Direzioni Generali, negli Staff, nell'UOGP e negli Uffici Speciali;
s. con nota prot. n.33976 del 17 gennaio 2017, è stata comunicata la conclusione della procedura di consultazione scritta dei membri del Comitato di Sorveglianza per l'approvazione dei criteri di selezione relativi agli Assi 5, 6, 8, 9, 10 e AT del P.O.R. Campania F.E.S.R. 2014-2020;
t. con Decreto del Presidente della Repubblica n. 22 del 5 febbraio 2018 è stato emanato il Regolamento recante i criteri sull' ammissibilità delle spese per i programmi cofinanziati dai Fondi strutturali di investimento europei (SIE) per il periodo di programmazione 2014/2020;
u. con Decisione C(2018) 2283final del 17 aprile 2018 la Commissione ha approvato la modifica alla Decisione di esecuzione C(2015)8578/2015;
v. con Decreto Dirigenziale n. 134 del 15 maggio 2018 è stato rettificato il DD n. 47/2017 e sono stati riapprovati il Manuale di Attuazione del POR FESR Campania 2014/2020 e il Manuale delle procedure per i Controlli di I livello, in uno con l'approvazione del nuovo SI.GE.CO.

PREMESSO, altresì, che:

a. con Deliberazione n.468 del 02 agosto 2016, la Giunta regionale, al punto 5 del deliberato, ha, tra l'altro, demandato ai dirigenti Responsabili di Obiettivo Operativo e ai Dirigenti *ratione materiae* le opportune valutazioni in riferimento a quegli interventi ammessi a finanziamento sul POR FESR 2007/2013, che non rientravano nelle fattispecie di cui ai punti 1, 2, 3 e 4 del deliberato e che non avevano prodotto spesa quietanzata al 31 dicembre 2015, operando un'aggiornata e definitiva ricognizione, in particolare sull'effettivo stato di avanzamento procedurale, fisico e finanziario e in relazione alle filiere tematiche di particolare interesse regionale;
b. in attuazione del predetto punto 5 della Delibera 468/2016, i ROO/DRM hanno completato la ricognizione degli interventi come indicato;
c. all'Autorità di Gestione del POR FESR sono stati trasmessi gli elenchi dei predetti interventi:
   - dallo Staff tecnico-amministrativo della Direzione Generale per il Governo del Territorio, con nota prot. 769984 del 24/11/2016,
   - dalla Direzione Generale per lo Sviluppo Economico e le Attività Produttive, con nota prot. 0823262 del 19/12/2016,
   - dalla Direzione Generale per i Lavori Pubblici e la Protezione Civile, con nota prot. 040545 del 19/01/2017;
d. con Delibera n.351 del 14/06/2017 "Programmazione edilizia scolastica – I fase", la Giunta regionale ha stabilito di dare impulso ad una prima fase di attuazione dell'Obiettivo Specifico 10.7 del POR FESR Campania 2014/2020, programmando per interventi di edilizia scolastica l'importo di 16.000.000,00 euro, demandando la classificazione degli interventi ad uno specifico gruppo di lavoro, sulla scorta degli elenchi su indicati;
e. la Delibera n.351/17 ha stabilito l'ordine di priorità degli interventi di cui alla ricognizione effettuata ai sensi della DGR 468/2016 dando priorità a:

- Interventi con lavori avviati, accertati da specifica documentazione tecnico/amministrativa dimostrativa del concreto ed effettivo avvio del cantiere per la realizzazione dell'intervento, alla data di approvazione del presente atto;
- Interventi che presentano una obbligazione giuridicamente vincolante, definita dalla contrattualizzazione dei lavori, a seguito dell'espletamento delle procedure di gara, alla data di approvazione del presente atto;
- Interventi che presentano procedure di gara completate, alla data di approvazione del presente atto;

f. con Decreto Dirigenziale n. 204 del 03/07/2017 è stato costituito il Team di Obiettivo Specifico 10.7 del POR Campania FESR 2014/2020;
g. con Decreto Dirigenziale n. 904 del 22/11/2017 è stato costituito il Gruppo di Lavoro di cui alla DGR 351/2017;

CONSIDERATO che:

a. tra gli interventi, di cui alle note 769984/2016, 823262/2016 e 40545/2017 indicate in premessa, è incluso quello denominato "Lavori di riqualificazione - messa in sicurezza ed adeguamento sismico edificio scolastico L.V. Cassitto", CUP: E76B13000020002 – Beneficiario: Comune di Bonito (AV), già ammesso a finanziamento per un importo complessivo pari ad € 3.740.381,54 a valere sull'Obiettivo Operativo 6.3 del POR FESR 2007/2013 cod. smile 849;
b. con verbale n. 3 del 09/02/2018, il Gruppo di Lavoro ha concluso le proprie attività a valere sugli interventi riferibili all'Obiettivo Specifico 10.7, azione 10.7.1 del POR FESR Campania 2014/2020;
c. con nota prot.n. 182893 del 20/03/2018, è stata comunicata al Comune di Bonito (AV) la conclusione del procedimento di verifica di coerenza e ammissibilità con esito positivo, e la classificazione dell'intervento alla fattispecie n. 3 di cui alla D.G.R. 351/2017;
d. con nota prot. n.191305 del 22/03/2018, la Direzione Generale per l'istruzione, la formazione, il lavoro e le politiche giovanili ha inteso verificare, presso l'Autorità di Gestione del POR FESR, la possibilità di estendere le verifiche di coerenza ed ammissibilità anche a quegli interventi che non rientravano nelle tre predette fattispecie, ma per i quali si riscontrasse uno stato di avanzamento procedurale favorevole ad un rapido avvio dei lavori, fino a concorrenza delle risorse programmate con DGR 351/2017;
e. con nota prot. n. 239842 del 12/04/2018, l'Autorità di Gestione del POR FESR ha riscontrato con parere positivo la su indicata nota;
f. con Decreto del Presidente della Giunta regionale n. 61 del 20/04/2018 sono stati individuati, senza soluzione di continuità, quali Responsabili di Obiettivo Specifico del POR FESR Campania 2014- 2020, i Dirigenti pro tempore incardinati nelle Direzioni Generali, negli Staff e negli Uffici Speciali;
g. con Decreto del Presidente della Giunta regionale n. 116 del 12/07/2018 è stato individuato quale Responsabile di Obiettivo Specifico 10.7 del POR FESR Campania 2014- 2020, il Dirigente pro tempore della Unità Operativa Dirigenziale 09 "Edilizia scolastica" della Direzione Generale per l'Istruzione, la Formazione, il Lavoro e le Politiche Giovanili (50.11);

PRESO ATTO che

a. con la Legge Regionale n. 39 del 29 dicembre 2017 è stato approvato il bilancio di previsione finanziaria per il triennio 2018/2020 della Regione Campania;
b. con deliberazione n. 11 del 16 gennaio 2018, la Giunta Regionale ha approvato il Documento tecnico di accompagnamento al Bilancio di previsione finanziario per il triennio 2018-2020;
c. con la medesima deliberazione, la Giunta Regionale ha approvato il Bilancio gestionale per gli anni 2018, 2019 e 2020;
d. con Deliberazione n. 216 del 10 aprile 2018 è stata programmata l'attuazione dell'obiettivo specifico 10.7, azione 10.7.1, del POR FESR Campania 2014/2020 in materia di edilizia scolastica, ed è stata iscritta somma complessiva di 29.000.000,00 euro nel bilancio di previsione finanziario 2018/2020, nel documento tecnico di accompagnamento al bilancio finanziario per il triennio 2018/2020 e nel bilancio gestionale 2018/2020;

e. con successivo decreto dirigenziale n. 78 del 12 aprile 2018 si è provveduto ad accertare le entrate iscritte con la DGR 216/2018 su richiamata;
f. che ai sensi dell'art 6 bis della vigente legge 241 del 1990, sono state rese le previste dichiarazioni di assenza di conflitto di interesse, anche potenziale, per il presente procedimento;

RILEVATO che,

a. l'intervento denominato "Lavori di riqualificazione - messa in sicurezza ed adeguamento sismico edificio scolastico L.V. Cassitto" risulta coerente con l'Obiettivo Specifico 10.7, azione 10.7.1 del POR FESR Campania 2014/2020, e con i criteri di selezione;
b. il quadro economico del progetto esecutivo rispetta le limitazioni poste dal vigente Manuale di Attuazione del POR FESR Campania 2014/2020;
c. agli atti è presente il provvedimento di validazione del progetto esecutivo a firma del R.U.P. del Comune beneficiario;
d. il contratto di appalto non è stato ad oggi sottoscritto e i relativi lavori non sono stati consegnati;

RITENUTO

a. di dover, per quanto su considerato, ammettere a finanziamento il progetto denominato "Lavori di riqualificazione - messa in sicurezza ed adeguamento sismico edificio scolastico L.V. Cassitto", CUP: E76B13000020002 – Cod. SURF 18010BP000000006 Beneficiario: Comune di Bonito (AV) per l'importo complessivo di **€ 3.740.381,55**, secondo il quadro economico di seguito riportato, a valere sull'Obiettivo Specifico 10.7, azione 10.7.1 del POR Campania FESR 2014/2020:

Q.E. intervento pre-gara		POR FESR 2014/2020	Beneficiario	TOTALE
A – Lavori				**2.981.619,95 €**
Lavori, comprensivi degli oneri della sicurezza		2.981.619,95 €		2.981.619,95 €
B - Somme a disposizione				**1.018.234,61 €**
b.1	Lavori in economia, previsti in progetto ed esclusi dall'appalto, ivi inclusi i rimborsi previa fattura e spese per forniture di beni previste dal progetto		90.435,50 €	90.435,50 €
b.3	Allacciamenti ai pubblici servizi	7.454,05 €		7.454,05 €
b.4	Imprevisti	149.081,00 €		149.081,00 €
b.6	Accantonamento	29.816,20 €		29.816,20 €
b.2+b.7+b.8+b.11	Spese tecniche relative alla progettazione, alle necessarie attività preliminari, nonché al coordinamento della sicurezza in fase di progettazione, alle conferenze di servizi, alla direzione lavori e al coordinamento della sicurezza in fase di esecuzione, assistenza giornaliera e contabilità, assicurazione dei dipendenti	138.069,35 €	169.037,51 €	307.106,86 €
b.9	Spese per commissioni giudicatrici e per organismi di attestazione	36.659,27 €		36.659,27 €
b.10	Spese per pubblicità	4.887,90 €		4.887,90 €
b.12	I.V.A. su lavori e oneri di sicurezza	298.162,00 €		298.162,00 €
b.13	IVA residua	94.631,83 €		94.631,83 €
	TOTALE (A+B)	**3.740.381,55 €**	**259.473,01 €**	**3.999.854,56 €**

b. di dover dare atto che la somma complessiva ammessa di €.3.740.381,55 grava per il 75% sulla quota UE, per il 17,50% sulla quota di cofinanziamento statale e per il 7,50% sulla quota di cofinanziamento regionale;
c. di dover ribadire che, come prescritto al paragrafo 5.1 del Manuale di Attuazione del POR FESR CAMPANIA 2014/2020, "*l'importo del decreto di ammissione a finanziamento può essere revocato nella sua totalità o ridotto dal ROS*" a seguito delle verifiche di rito, in ossequio alla normativa comunitaria e nazionale vigente in materia;
d. di dover ribadire che, come prescritto al paragrafo 7.2 del Manuale di attuazione del POR FESR CAMPANIA 2014/2020, "*l'importo ammissibile per le spese generali non dovrà superare […] il 12% calcolato sul totale dei lavori a base d'asta […] al netto dell'IVA ed altre imposte ove dovute, cui va sommato il valore delle espropriazioni, se presenti*" […] e che "*resta inteso che eventuali costi eccedenti le spese ammissibili nell'ambito dei suddetti massimali, saranno sostenuti dal Beneficiario*";
e. di dover prendere atto del cronoprogramma procedurale dell'operazione, acquisito al protocollo regionale n.2018.0616950 del 02/10/2018, con evidenza delle singole fasi di attività previste dell'operazione, che è allegato al presente decreto (Allegato B) e ne costituisce parte integrante e sostanziale;
f. di dover prendere atto del rispetto dei dettami prescritti al paragrafo 5.1 del Manuale di Attuazione del POR FESR CAMPANIA 2014/2020;
g. di dover rinviare a successivo atto la rideterminazione del quadro economico post-gara, al netto delle economie maturate sia sull'importo lavori sia sull'importo delle somme a disposizione che sono poi disimpegnate dal R.O.S.;
h. di dover approvare l'allegato schema di Convenzione (Allegato A) da sottoscrivere tra le parti, contenente gli obblighi del ROS e del Beneficiario, nonché le condizioni di erogazione del finanziamento, e che lo stesso debba formare parte integrante e sostanziale del presente atto;
i. di dover subordinare alla stipula della Convenzione l'assunzione dell'impegno contabile, come prescritto al paragrafo 5.1 del Manuale di Attuazione del POR FESR CAMPANIA 2014/202;
j. di dover dare atto che l'impegno contabile e le relative spese graveranno sul capitolo 6251 - esercizio 2018 missione 04, macro aggregato 203, denominato "POR FESR 2014/2020 - Obiettivo specifico 10.7 - aumento della propensione dei giovani a permanere nei contesti formativi e miglioramento della sicurezza e della fruibilità degli ambienti scolastici."
k. di dover ribadire che il Responsabile del Procedimento è l'Ing. Nicola Di Benedetto, dirigente della UOD 50.11.09 "Edilizia scolastica";

VISTI

- i Regolamenti (CE) n. 1301 e 1303 del 17/12/2013;
- la Decisione n. C(2015) 8578 del 1/12/2015, come modificata con Decisione n. C(2018) 2283 del 7/4/2018;
- la Delibera CIPE n. 10 del 28/1/2015;
- la Delibera di Giunta regionale n. 720 del 16/12/2015;
- la Delibera di Giunta regionale n. 39 del 02/02/2016;
- la Deliberazione di Giunta regionale n 62 del 15/02/2016;
- la Delibera di Giunta regionale n. 228 del 18/5/2016 e ss.mm.ii.;
- la Delibera di Giunta regionale n. 278 del 14/6/2016 e ss.mm.ii.;
- il Decreto Dirigenziale n. 228 del 29/12/2016 e ss.mm.ii.;
- il Decreto del Presidente della Giunta Regionale n. 271 del 30/12/2016;
- il Decreto del Presidente della Giunta Regionale n. 273 del 30/12/2016 (e ss.mm.ii.);
- la Delibera di Giunta regionale n. 468 del 02/8/2016;
- il Decreto Dirigenziale n.132 del 09/8/2016;
- il Decreto Dirigenziale n. 204 del 03/07/2017;
- il Decreto dirigenziale n. 47 del 1/8/2017;
- la Delibera di Giunta regionale n. 7 del 16/1/2018;

- il Decreto Legislativo. n. 33/2013, artt. 26 e 27 e ss.mm.ii.;
- la Legge regionale n. 39 del 29 dicembre 2017;
- la Deliberazione di Giunta Regionale n.11 del 16/01/2018;
- il Decreto de Presidente della Repubblica n. 22 del 5/2/2018;
- la Deliberazione di Giunta Regionale n. 216 del 10/04/2018;
- il Decreto Dirigenziale n. 78 del 12/04/2018;
- il Decreto del Presidente della Giunta Regionale n. 61 del 20/04/2018;
- il Decreto Dirigenziale n. 134 del 15/5/2018;
- il Decreto del Presidente della Giunta Regionale n. 116 del 12/07/2018;

Alla stregua dell'istruttoria compiuta dalla Unità Operativa Dirigenziale "Edilizia scolastica" 50.11.09 della Direzione Generale per l'Istruzione, la Formazione, il Lavoro e le Politiche Giovanili, nonché dell'espressa dichiarazione di regolarità resa dal responsabile del procedimento indicato in narrativa

D E C R E T A

per i motivi espressi in narrativa che qui si intendono integralmente riportati:

1. di ammettere a finanziamento il progetto "Lavori di riqualificazione - messa in sicurezza ed adeguamento sismico edificio scolastico L.V. Cassitto", CUP: E76B13000020002 – Cod. SURF 18010BP000000006 Beneficiario: Comune di Bonito (AV) per l'importo complessivo di **€ 3.740.381,55**, secondo il quadro economico di seguito riportato, a valere sull'Obiettivo Specifico 10.7, azione 10.7.1 del POR Campania FESR 2014/2020:

Q.E. intervento pre-gara		POR FESR 2014/2020	Beneficiario	TOTALE
A – Lavori				**2.981.619,95 €**
Lavori, comprensivi degli oneri della sicurezza		2.981.619,95 €		2.981.619,95 €
B - Somme a disposizione				**1.018.234,61 €**
b.1	Lavori in economia, previsti in progetto ed esclusi dall'appalto, ivi inclusi i rimborsi previa fattura e spese per forniture di beni previste dal progetto		90.435,50 €	90.435,50 €
b.3	Allacciamenti ai pubblici servizi	7.454,05 €		7.454,05 €
b.4	Imprevisti	149.081,00 €		149.081,00 €
b.6	Accantonamento	29.816,20 €		29.816,20 €
b.2+b.7+b.8+b.11	Spese tecniche relative alla progettazione, alle necessarie attività preliminari, nonché al coordinamento della sicurezza in fase di progettazione, alle conferenze di servizi, alla direzione lavori e al coordinamento della sicurezza in fase di esecuzione, assistenza giornaliera e contabilità, assicurazione dei dipendenti	138.069,35 €	169.037,51 €	307.106,86 €
b.9	Spese per commissioni giudicatrici e per organismi di attestazione	36.659,27 €		36.659,27 €
b.10	Spese per pubblicità	4.887,90 €		4.887,90 €
b.12	I.V.A. su lavori e oneri di sicurezza	298.162,00 €		298.162,00 €

b.13	IVA residua	94.631,83 €		94.631,83 €
	TOTALE (A+B)	**3.740.381,55 €**	**259.473,01 €**	**3.999.854,56 €**

2. di dare atto che la somma complessiva ammessa di €.3.740.381,55 grava per il 75% sulla quota UE, per il 17,50% sulla quota di cofinanziamento statale e per il 7,50% sulla quota di cofinanziamento regionale;
3. di ribadire che, come prescritto al paragrafo 5.1 del Manuale di Attuazione del POR FESR CAMPANIA 2014/2020, "*l'importo del Decreto di ammissione a finanziamento può essere revocato nella sua totalità o ridotto dal ROS*" a seguito delle verifiche di rito, in ossequio alla normativa comunitaria e nazionale vigente in materia;
4. di ribadire che, come prescritto al paragrafo 7.2 del Manuale di attuazione del POR FESR CAMPANIA 2014/2020, "*l'importo ammissibile per le spese generali non dovrà superare […] il 12% calcolato sul totale dei lavori a base d'asta […] al netto dell'IVA ed altre imposte ove dovute, cui va sommato il valore delle espropriazioni, se presenti*" […] e che "*resta inteso che eventuali costi eccedenti le spese ammissibili nell'ambito dei suddetti massimali, saranno sostenuti dal Beneficiario*";
5. di prendere atto del cronoprogramma procedurale dell'operazione, acquisito al protocollo regionale n.2018.616950 del 02/10/2018, con evidenza delle singole fasi di attività previste dell'operazione, che è allegato al presente decreto (Allegato B);
6. di ammettere a finanziamento l'intervento su indicato nel rispetto dei dettami prescritti al paragrafo 5.1 del Manuale di Attuazione del POR FESR CAMPANIA 2014/2020;
7. di rinviare a successivo atto la rideterminazione del quadro economico post-gara, al netto delle economie maturate sia sull'importo lavori sia sull'importo delle somme a disposizione che sono poi disimpegnate dal R.O.S.;
8. di approvare l'allegato schema di Convenzione (Allegato A) da sottoscrivere tra le parti, contenente gli obblighi del ROS e del Beneficiario, nonché le condizioni di erogazione del finanziamento, e che lo stesso debba formare parte integrante e sostanziale del presente atto;
9. di subordinare alla stipula della Convenzione l'assunzione dell'impegno contabile, come prescritto al paragrafo 5.1 del Manuale di Attuazione del POR FESR CAMPANIA 2014/202;
10. di dare atto che l'impegno contabile e le relative spese graveranno sul capitolo 6251 - esercizio 2018 missione 04, macro aggregato 203, denominato "POR FESR 2014/2020 - obiettivo specifico 10.7 - aumento della propensione dei giovani a permanere nei contesti formativi e miglioramento della sicurezza e della fruibilità degli ambienti scolastici."
11. di ribadire che il Responsabile del Procedimento è l'Ing. Nicola Di Benedetto, dirigente della UOD 50.11.09 "Edilizia scolastica";
12. di precisare che si è adempiuto agli obblighi di pubblicità e trasparenza di cui al vigente d.lgs. 33/2013 e alla verifica di quanto prescritto dall'art.6-bis della vigente legge 241/90;
13. di inviare il presente atto, per quanto di competenza, al Beneficiario, all'Assessore con delega all'Istruzione e alle Politiche Sociali, all'Autorità di Gestione del POR FESR 2014-2020, alla Programmazione Unitaria Regionale, alla Direzione generale per l'Istruzione, la Formazione, il Lavoro e le Politiche giovanili (50.11.00), alla Direzione Generale per il Governo del Territorio, i lavori pubblici e la protezione civile (50.09.00), al BURC per la pubblicazione.

Il ROS (ing. Nicola Di Benedetto)

POR Campania FESR 2014-2020 – Asse 9 - Obiettivo Specifico 10.7 Azione 10.7.1

SCHEMA DI CONVENZIONE

TRA
Il Responsabile dell'Obiettivo Specifico (R.O.S.) 10.7,
designato con DPGR n. 116 del 12/07/2018

E

Il legale rappresentante del Comune di_____, beneficiario dell'Operazione denominata "_____" avente CUP _____, Codice SURF_____ ammesso a finanziamento con DD n. _____ del__/__/____

PREMESSO

- che il Regolamento (UE) n. 1301/2013 del Parlamento europeo e del Consiglio del 17 dicembre 2013 stabilisce i compiti del Fondo europeo di sviluppo regionale (FESR), l'ambito di applicazione del suo sostegno per quanto riguarda gli obiettivi "Investimenti a favore della crescita e dell'occupazione" e l'obiettivo della Cooperazione territoriale europea e disposizioni specifiche concernenti il sostegno del FESR all'obiettivo "Investimenti a favore della crescita e dell'occupazione";
- che il Regolamento (UE) n.1303/2013del Parlamento Europeo e del Consiglio del 17 dicembre 2013 stabilisce le norme comuni applicabili al Fondo europeo di sviluppo regionale (FESR), al Fondo sociale europeo (FSE), al Fondo di coesione, al Fondo europeo agricolo per lo sviluppo rurale (FEASR) e al Fondo europeo per gli affari marittimi e la pesca (FEAMP), che operano nell'ambito di un quadro comune ("fondi strutturali e di investimento europei – fondi SIE"); esso stabilisce, altresì, le disposizioni necessarie per garantire l'efficacia dei fondi SIE e il coordinamento dei fondi tra loro e con altri strumenti dell'Unione;
- che, ai sensi dell'art. 2, punto 9), del Regolamento (UE) n. 1303/2013, per "operazione" si intende un progetto, un contratto, un'azione o un gruppo di progetti selezionati dalle autorità di gestione dei programmi in questione o sotto la loro responsabilità, che contribuisce alla realizzazione degli obiettivi di una o più priorità correlate;
- che, ai sensi dell'art. 2, punto 10), del Regolamento (UE) n. 1303/2013, per "beneficiario" si intende un organismo pubblico o privato […], responsabile dell'avvio o dell'avvio e dell'attuazione delle operazioni;
- che, ai sensi dell'art. 26, comma 1, del Regolamento (UE) n. 1303/2013, i fondi SIE sono attuati mediante programmi con fortemente all'Accordo di Partenariato. Ciascun programma copre il periodo compreso fra il 1° gennaio 2014 e il 31 dicembre 2020;
- che, a chiusura del negoziato formale, la Commissione Europea, con Decisione di esecuzione n. C (2014) 8021 del 29 ottobre 2014, ha adottato l'Accordo di Partenariato 2014/2020 con l'Italia, per l'impiego dei fondi strutturali e di investimento europei;
- che la Commissione europea, con Decisione n. C (2015) 8578 del 1° dicembre 2015, ha approvato il Programma Operativo Regionale Campania FESR 2014/2020 (POR FESR 2014/2020), il cui Piano finanziario complessivo è pari ad € 4.113.545.843,00 di cui il 75% in quota UE, il 17,5% in quota Stato ed il 7,5% in quota Regione;
- che la Giunta Regionale, con deliberazione del 16 dicembre 2015, n.720, ha preso atto della su indicata Decisione della Commissione Europea;
- che la Delibera CIPE n. 10 del 28 gennaio 2015 definisce i criteri di cofinanziamento pubblico nazionale dei programmi europei per il periodo di programmazione 2014/2020, ivi compresi quelli relativi alla Programmazione degli interventi complementari di cui all'art. 1, comma 242, della legge
- n. 147/2013 previsti nell'Accordo di partenariato 2014/2020;
- che la Giunta Regionale, con deliberazione del 2 febbraio 2016, n. 39, ha istituito il Comitato di Sorveglianza del POR FESR 2014/2020;
- che il Comitato di Sorveglianza del POR FESR 2014/2020 ha approvato i criteri di selezione delle

fonte: http://burc.regione.campania.it

operazioni ai sensi del Regolamento (UE) n. 1303/2013 con verbale del22/03/2016;

- che la Giunta Regionale, con deliberazione n. 228 del 18/05/2016, ha, tra l'altro: definito il quadro delle risorse da destinare a ciascun Obiettivo Specifico/ Risultato Atteso del POR Campania FESR 2014/2020 nel rispetto dell'assetto programmatico del POR approvato dalla Commissione europea; demandato all'Autorità di Gestione del POR Campania FESR 2014/2020 la definizione del Sistema di Gestione e Controllo del Programma allo scopo della successiva validazione da parte dell'Autorità di Audit; demandato ai dirigenti preposti all'attuazione, all'atto della proposta di deliberazione di programmazione delle operazioni a valere sulle risorse del POR Campania FESR 2014/2020, sentita l'Autorità di Gestione, l'istituzione dei capitoli di spesa ritenuti essenziali per l'avvio delle operazioni con contestuale acquisizione delle relative risorse;
- che con deliberazione di Giunta regionale n. 278 del 14/06/2016 è stato approvato il documento "Sistema di gestione e di Controllo" del POR Campania FESR 2014/2020, allo scopo di avviare il processo di designazione delle Autorità del programma, ai sensi dell'art.124 del Regolamento (UE)
- n. 1303 del 17/12/2013 del Parlamento e del Consiglio europeo, poi riapprovato con DD n.134
- del 15/5/2018;
- che con i Decreti del Presidente della Giunta Regionale n.141 del 15/06/2016, n.61 del 20/04/2018, e n.116 del 12/07/2018 sono stati designati i Responsabili di Obiettivo Specifico ai quali affidare la gestione, il monitoraggio e il controllo ordinario delle operazioni previste dai singoli obiettivi specifici del POR FESR Campania 2014/2020;
- che il Manuale di Attuazione del POR Campania FESR 2014 - 2020, riapprovato con D.D. n. 134 del 15/05/2018 prevede che il Beneficiario e il Responsabile di Obiettivo Specifico (R.O.S.) sottoscrivano apposito atto che individui le reciproche obbligazioni e le condizioni di erogazione del finanziamento;
- che le Linee Guida e Strumenti per comunicare, approvate dall'A.d.G. con Decreto dirigenziale n. n. 44 del 20/03/2017consentono l'attuazione dei principi di comunicazione delle politiche di coesione 2014/2020, stabilendo gli adempimenti cui sono tenuti rispettivamente il R.O.S. e il Beneficiario;
- che con Deliberazione n. 468 del 02 agosto 2016, la Giunta regionale, al punto 5 del deliberato, ha, tra l'altro, demandato ai dirigenti Responsabili di Obiettivo Operativo e ai Dirigenti ratione materiae le opportune valutazioni in riferimento a quegli interventi ammessi a finanziamento sul POR FESR 2007/2013, che non rientravano nelle fattispecie di cui ai punti 1, 2, 3 e 4 del deliberato e che non avevano prodotto spesa quietanzata al 31 dicembre 2015, operando un'aggiornata e definitiva ricognizione, in particolare sull'effettivo stato di avanzamento procedurale, fisico e finanziario e in relazione alle filiere tematiche di particolare interesse regionale;
- in attuazione del predetto punto 5 della DGR 468/2016, i ROO/DRM hanno completato la ricognizione degli interventi come indicato e che all'Autorità di Gestione del POR FESR sono stati trasmessi gli elenchi dei predetti interventi: dallo Staff tecnico-amministrativo della Direzione Generale per il Governo del Territorio, con nota prot. 769984 del 24/11/2016, dalla Direzione Generale per lo Sviluppo Economico e le Attività Produttive, con nota prot. 0823262 del 19/12/2016, dalla Direzione Generale per i Lavori Pubblici e la Protezione Civile, con nota prot. 040545 del 19/01/2017;
- con Delibera n. 351 del 14/06/2017 "Programmazione edilizia scolastica – I fase", la Giunta regionale ha stabilito di dare impulso ad una prima fase di attuazione dell'Obiettivo Specifico 10.7 del POR FESR Campania 2014/2020, programmando per interventi di edilizia scolastica l'importo di 16.000.000,00 euro, demandando la classificazione degli interventi ad uno specifico gruppo di lavoro, sulla scorta degli elenchi su indicati e stabilendo l'ordine di priorità degli interventi di cui alla ricognizione effettuata ai sensi della DGR 468/2016;
- con Decreto dirigenziale n. 904 del 22/11/2017 è stato costituito il Gruppo di Lavoro di cui alla DGR 351/2017, e che lo stesso con verbale n. 3 ha concluso i propri lavori;
- con Deliberazione n. 216 del 10 aprile 2018 è stata programmata l'attuazione dell'obiettivo specifico 10.7, azione 10.7.1, del POR FESR Campania 2014/2020 in materia di edilizia scolastica, ed è stata iscritta la somma complessiva di 29.000.000,00 euro nel bilancio di previsione finanziario 2018/2020, nel documento tecnico di accompagnamento al bilancio finanziario per il triennio 2018/2020 e nel bilancio gestionale 2018/2020;
- con successivo decreto dirigenziale n. 78 del 12 aprile 2018 si è provveduto ad accertare le entrate iscritte con la DGR 216/2018 su richiamata;
- che la Commissione europea, con Decisione n. C (2018) 2283 final del 17 Aprile 2018 ha approvato le

fonte: http://burc.regione.campania.it

modifiche al Programma Operativo Regionale Campania FESR 2014/2020;

VISTI

- i Regolamenti delegati della Commissione per il periodo 2014-2020 e, in particolare, il Regolamento (UE) n. 480/2014;(481/2014 – 522/2014 -1207/2014);
- i Regolamenti di esecuzione della Commissione per il periodo 2014-2020 e, in particolare, il Regolamento (UE) n. 215/2014, il Regolamento (UE) n.821/2014, il Regolamento (UE) n.1011/2014, e il Regolamento (UE) n. 207/2015;
- la Comunicazione della Commissione Europea COM (2010) 2020 del 3 marzo 2010, "Europa 2020, una strategia per una crescita intelligente, sostenibile e inclusiva", alla cui realizzazione contribuiscono i fondi strutturali e di investimento europei ("fondi SIE");

TUTTO CIÒ PREMESSO

Le Parti come sopra costituite, mentre confermano e ratificano la precedente narrativa, convengono e stipulano quanto segue:

Articolo 1
Premesse e Allegati

Le Premesse, inclusi i regolamenti comunitari e i documenti tutti ivi richiamati, costituiscono parte integrante e sostanziale della presente Convenzione e hanno valore di patto tra le Parti che dichiarano espressamente di averne piena e completa conoscenza.
Il cronoprogramma procedurale e di spesa già richiamato nel Decreto dirigenziale n. _____ del _____ costituisce Allegato alla presente Convenzione, ne è parte integrante e sostanziale e ha valore di patto tra le Parti

Articolo 2
Oggetto della Convenzione

La presente Convenzione regola i rapporti tra il R.O.S. e il Beneficiario per l'attuazione dell'operazione denominata **"_____"** avente codice CUP _____ codice SURF _____ e ammessa a finanziamento per € _____ con Decreto Dirigenziale n. _____ del _____ a valere sulle risorse del POR Campania FESR 2014/2020 - Asse 9 -Obiettivo Specifico 10.7 – Azione 10.7.1.

Articolo 3
Obblighi delle Parti

Con la stipula della presente Convenzione, **il Beneficiario** si obbliga a garantire:

- ✓ la conformità delle procedure utilizzate alle norme comunitarie e nazionali di settore nonché a quelle in materia ambientale, sociale, sicurezza e lavoro, di pari opportunità, gare di appalto e regole della concorrenza;
- ✓ lo svolgimento di un'istruttoria che giustifichi la scelta di affidare eventualmente ad una Società *in house* la prestazione di servizi specialistici (eventuale);
- ✓ il rispetto degli obblighi derivanti dal "Protocollo di Intesa per il rafforzamento delle azioni di prevenzione della corruzione e dell'infiltrazione da parte della criminalità organizzata nelle opere di bonifica ambientale" di cui alla D.G.R. n. 136 del12/05/2014;
- ✓ un sistema di contabilità separata o una codificazione contabile adeguata per tutte le transazioni relative alle operazioni afferenti il POR FESR e il POC e la costituzione di un conto di tesoreria e/o conto corrente per entrate e uscite relative a tutte le operazioni afferenti il POR FESR, nonché la

fonte: http://burc.regione.campania.it

tracciabilità dei flussi finanziari di cui all'art. 3 della Legge n.136 del 13 agosto 2010 e s.m.i.;

- ✓ il rispetto della normativa comunitaria, nazionale e regionale sull'ammissibilità delle spese;
- ✓ il rispetto degli adempimenti eventualmente stabiliti dall'avviso di selezione ovvero connessi alla procedura di selezione e concessione dal decreto di ammissione a finanziamento;
- ✓ l'implementazione in modo adeguato della sezione di propria competenza del sistema di monitoraggio alle scadenze comunicate e con le modalità richieste, al fine di fornire i dati relativi all'attuazione delle attività/operazioni finanziate, necessari ad alimentare il monitoraggio finanziario, procedurale e fisico. L'aggiornamento del sistema di monitoraggio da parte del Beneficiario sarà propedeutico alla liquidazione degli acconti del finanziamento concesso da parte della Regione durante la realizzazione dell'operazione;
- ✓ l'attestazione delle spese effettivamente sostenute e quietanzate nel periodo di riferimento, unitamente alla copia della documentazione tecnico/amministrativa/contabile relativa alle attività/operazioni finanziate;
- ✓ l'invio al R.O.S., nei casi di operazioni che rientrano nell'ambito di applicazione dell'art. 61 del Regolamento (UE) n.1303/2013, di una apposita scheda per definire il calcolo delle entrate nette (il cui format è allegato al Manuale di Attuazione POR FESR 2014/2020). In tale ambito, il Beneficiario effettua, inoltre, un monitoraggio periodico delle entrate e restituisce parte del finanziamento nei casi in cui le entrate riferibili al progetto calcolate ex-post risultino superiori rispetto al calcolo inizialmente effettuato;
- ✓ il rispetto delle procedure definite nella pista di controllo secondo le specifiche indicazioni del R.O.S.;
- ✓ la predisposizione e l'invio al R.O.S. dei cronoprogrammi procedurale e di spesa allegati alla presente Convenzione. In particolare, il cronoprogramma di spesa deve riportare le previsioni di spesa dell'operazione in coerenza con l'avanzamento fisico e procedurale riportato nel cronoprogramma procedurale;
- ✓ il rispetto del cronogramma procedurale e di spesa dell'operazione riportato nel Decreto di ammissione a finanziamento e allegato alla presente Convenzione.
- ✓ l'istituzione di un fascicolo di progetto contenente la documentazione tecnica, amministrativa e contabile in originale, conformemente a quanto prescritto nel Manuale dei controlli;
- ✓ la generazione di un Codice Unico di Progetto (CUP) in relazione a ciascuna operazione attuata;
- ✓ l'indicazione su tutti i documenti di spesa riferiti al progetto del POR Campania FESR 2014/2020, dell'Obiettivo specifico e dell'Azione pertinente (Linee di Azione nel caso del POC) del titolo dell'operazione, del Codice Unico di Progetto (CUP), del Codice Identificativo Gare (CIG);
- ✓ l'emissione, in caso di pluralità di operazioni cofinanziate nell'ambito del POR FESR 2014/2020, ovvero di cofinanziamento dell'operazione con ulteriori fonti finanziarie, di documenti di spesa distinti, ovvero la chiara imputazione della quota di spesa corrispondente a ciascuna operazione o a ciascuna fonte finanziaria;
- ✓ l'inoltro al R.O.S. della documentazione inerente all'operazione cofinanziata in formato digitale (via Pec) secondo le indicazioni riportate nel Manuale di Attuazione POR FESR 2014/2020;
- ✓ la conservazione della documentazione relativa all'operazione secondo quanto stabilito dall'art.140 del Regolamento (UE) n. 1303/2013 e, in particolare:
  - o per le operazioni per le quali la spesa totale ammissibile è inferiore a 1.000.000 di euro, i documenti giustificativi devono essere resi disponibili per un periodo di 3 anni a decorrere dal 31 dicembre successivo alla presentazione dei conti nei quali sono incluse le spese delle operazioni;
  - o per le operazioni di importo uguale o superiore a 1.000.000 di euro, tutti i documenti giustificativi devono essere disponibili per un periodo di 3 anni a decorrere dal 31 dicembre successivo alla presentazione dei conti nei quali sono incluse le spese delle operazioni.
- ✓ la stabilità dell'operazione ai sensi e per gli effetti dell'art.71del Regolamento (UE) n.1303/2013;

fonte: http://burc.regione.campania.it

- ✓ il corretto adempimento di tutte le prestazioni e obblighi in capo al Beneficiario come previsti dai Regolamenti comunitari richiamati nelle Premesse e dal manuale di Attuazione POR FESR 2014/ 2020, anche nelle versioni aggiornate successivamente alla stipula della presente Convenzione;
- ✓ in ogni caso, agli adempimenti funzionali alla corretta e regolare esecuzione della presente Convenzione come indicati dal R.O.S.;
- ✓ il corretto adempimento di quanto stabilito al successivo art.11;

Con la stipula della presente Convenzione il **R.O.S.** si impegna, nei confronti del Beneficiario, a:

- ✓ dare seguito a quanto previsto nel Decreto di ammissione a finanziamento ai fini dell'impegno dell'importo ammesso a finanziamento e della liquidazione dell'anticipazione come prescritto dal vigente Manuale di attuazione;
- ✓ adottare, dopo aver effettuato le verifiche ordinarie di propria competenza, e laddove previsto attivato, per il tramite dell'AdG, la Struttura di Missione Controlli, i Decreti dirigenziali di liquidazione dei successivi acconti, in cui sono indicati il creditore (ivi inclusi gli estremi per l'identificazione fiscale) e rispettivamente l'importo dell'impegno e l'esatto importo da pagare, ai sensi del par. 5.2 del Manuale di Attuazione. Per i suddetti Decreti il R.O.S. indica:
  - o il capitolo di bilancio sul quale imputare la spesa;
  - o l'impegno di spesa sul quale imputare la liquidazione;
  - o le percentuali di cofinanziamento comunitario della spesa;
  - o il codice di monitoraggio del progetto di riferimento;
  - o il CUP dell'intervento;
  - o la codifica SIOPE appropriata;
  - o la categoria di spesa;
  - o la codificazione della transazione elementare con i codici previsti dall'art.13 del D.P.C.M. 28/12/2011 e da riferire alla nuova classificazione di bilancio prevista dal D.lgs. n. 118/2011;
- ✓ comunicare le scadenze e le modalità con le quali il Beneficiario invia i dati relativi all'attuazione delle attività/operazioni finanziate, necessari ad alimentare il monitoraggio finanziario, procedurale e fisico dell'operazione;
- ✓ assicurare, previa verifica dell'avvenuta implementazione da parte del beneficiario della sezione di propria competenza del sistema di monitoraggio, che lo stesso riceva l'importo totale della spesa pubblica ammissibile dovuta entro 90 giorni dalla data di presentazione della domanda di pagamento.

Articolo 4

Obblighi di informazione e pubblicità

Con riferimento alle attività connesse alle azioni di informazione, comunicazione e pubblicità il R.O.S. provvede ad assicurare il rispetto degli obblighi in materia di informazione e pubblicità previsti nell'allegato XII del Regolamento (UE) n.1303/2013 e agli artt.115,116e117 del Reg.(UE) n.1303/2013,dal POR FESR Campania 2014/2020 e dalle Strategie di Comunicazione approvate con DGR n.455 del 02/08/2016.

In particolare, il R.O.S. si impegna:

- o a effettuare il monitoraggio e la verifica del rispetto degli obblighi di informazione e pubblicità da parte del Beneficiario assumendo copia cartacea ed informatica di tutti i materiali di comunicazione realizzati, nonché eventuali foto di cartellonistica e targhe;
- o a informare il Beneficiario che, accettando il finanziamento, nel contempo accetta di venire incluso nell'elenco delle operazioni pubblicato ai sensi dell'articolo 115, paragrafo 2, del Regolamento (UE) n. 1303/2013,sulsitodell'Autoritàdigestioneesulsitowebuniconazionale,contenenteleinformazionidicui al paragrafo 1 dell'Allegato XII del suddetto Regolamento(nominativo del beneficiario, denominazione e sintesi dell'operazione, data di inizio e di fine, spesa totale ammissibile e tasso di cofinanziamento, codice

fonte: http://burc.regione.campania.it

postale dell'operazione, paese, denominazione della categoria di operazioni), mutuate dal sistema di monitoraggio.

- a semplificare l'accesso agli atti amministrativi vigilando affinché analoga dicitura venga riprodotta negli atti prodotti dai potenziali Beneficiari.

Il Beneficiario, dal canto suo, si impegna:

- al rispetto delle misure di informazione e comunicazione per il pubblico sul sostegno fornito dai fondi, secondo quanto indicato dal punto 2.2 dell'allegato XII al Reg. UE 1303/2013 e illustrato nell'apposita manualistica conformemente al Regolamento (UE) 821/2014 - articoli 4 e 5. In tale ambito, sono definite lecaratteristichetecnichedivisualizzazionedell'emblemadell'Unioneeuropeaelecaratteristicheditarghe e cartelloni. In particolare, il beneficiario:
  - in fase di esecuzione del progetto, espone, in un luogo facilmente visibile al pubblico, un cartellone temporaneo di dimensioni rilevanti per ogni operazione che consista nel finanziamento di infrastrutture o di operazioni di costruzione per le quali il sostegno pubblico complessivo superi i 500.000 EUR;
  - entro tre mesi dal completamento, espone una targa permanente o un cartellone pubblicitario di notevoli dimensioni in un luogo facilmente visibile al pubblico per ogni operazione che soddisfi i seguenti criteri: a) il sostegno pubblico complessivo per l'operazione supera i 500.000 EURO; b) l'operazione consiste nell'acquisto di un oggetto fisico o nel finanziamento di un'infrastruttura o di un'operazione di costruzione. La targa o cartellone deve indicare il nome e l'obiettivo principale dell'operazione e deve essere preparato conformemente alle caratteristiche tecniche adottate dalla Commissione ai sensi dell'art. 115 par.4 del Reg (UE) n. 1303/2013.
    In ogni caso, il beneficiario riporta sul proprio sito web, ove ne sia dotato, una breve descrizione dell'operazione, corredata dagli elementi di identità visiva, chiarendo le finalità e i risultati e indicando il sostegno finanziario ricevuto dall'Unione. La mancata adozione delle misure di informazione e comunicazione potrà essere motivo di revoca del finanziamento durante la realizzazione dell'operazione;
- a garantire che i partecipanti all'operazione e la cittadinanza siano informati che l'operazione è stata selezionata nel quadro di un Programma Operativo cofinanziato dal FESR con le modalità indicate dalle Strategie di Comunicazione approvate con DGR n.455 del 02/08/2016 e s.m.i.;
- a fornire, nei casi previsti dai regolamenti comunitari e dalla normativa e dalle procedure interne, le opportune prove documentali dell'osservanza delle norme, in particolare di quelle relative alla cartellonistica all'atto della richiesta dell'anticipazione;
- a dare prova documentale della targa apposta al progetto in occasione della richiesta di pagamento del saldo;
- a garantire, inoltre, che in qualsiasi documento figuri una dichiarazione da cui risulti che l'operazione è stata cofinanziata dal POR Campania FESR 2014 -2020;
- a garantire che tutti i documenti informativi e pubblicitari prodotti dallo stesso nell'ambito delle operazioni finanziate dal POR FESR e rivolti al pubblico (come ad esempio pubblicazioni di ogni genere, cataloghi, brochure, filmati, video ecc.) contengano l'emblema dell'Unione Europea, l'indicazione del POR Campania FESR 2014/2020 e se presente lo slogan.

Articolo 5

Condizioni di erogazione del finanziamento

Con riferimento alle modalità di erogazione del finanziamento, il R.O.S. emette e notifica al Beneficiario il Decreto di ammissione a finanziamento. A seguito della stipula della Convenzione, il R.O.S. emette il decreto

fonte: http://burc.regione.campania.it

di impegno contabile in conformità alle vigenti norme in materia di contabilità pubblica ed in particolare nel rispetto del principio della competenza finanziaria potenziata e liquida al beneficiario l'anticipazione pari al 10% dell'importo complessivo ammesso a finanziamento, secondo le modalità prescritte dal Manuale di attuazione del POR FESR 2014/2020. Tale anticipazione è subordinata:

- alla sottoscrizione della presente Convenzione alla quale devono essere allegati i cronoprogrammi procedurale e di spesa relativi all'operazione ammessa a finanziamento;
- alla comunicazione del CUP (Codice Unico di Progetto);
- alla comunicazione delle coordinate bancarie del conto corrente dedicato, nei casi previsti per legge così come previsto dal Manuale di attuazione (par. 5.1).

L'importo del Decreto di ammissione a finanziamento può essere revocato nella sua totalità o ridotto dal R.O.S. a seguito del riscontro di irregolarità/frodi e/o nei casi in cui non siano rispettate le tempistiche previste per l'espletamento dei vari step procedurali indicati dal beneficiario nel cronoprogramma ed attinenti le diverse fasi dell'operazione cofinanziata: dalle procedure di gara, all' esecuzione del contratto, fino al collaudo e messa in esercizio dell'opera.

In tal caso il Beneficiario ha l'obbligo di restituire le somme indebitamente ricevute, secondo le indicazioni e modalità dettate dal R.O.S. in ossequio alla normativa comunitaria e nazionale vigente in materia, anche attraverso la compensazione del credito vantato dalla Regione Campania (pari all'importo delle liquidazioni erogate al beneficiario fino a quella data) con ogni eventuale altro credito vantato dal beneficiario nei confronti della stessa, ai sensi degli artt. 1241, 1242 e 1252 codice civile.

In seguito all'aggiudicazione definitiva dei lavori o della fornitura di beni/servizi, il R.U.P. trasmette al R.O.S. la richiesta di un'ulteriore anticipazione nella misura del 10% del costo dell'intervento ammesso a finanziamento e rimodulato a seguito dell'espletamento della procedura ad evidenza pubblica. Tale richiesta deve essere corredata dalla documentazione prevista dal Manuale di attuazione (par. 5.2). L'anticipazione complessiva non deve superare la misura del 20% del costo dell'intervento ammesso a finanziamento, come rimodulato a seguito dell'espletamento della procedura ad evidenza pubblica.

In seguito all'aggiudicazione definitiva dei lavori o della fornitura di beni/servizi, il R.O.S. procede a ridefinire il costo dell'intervento sulla base della riapprovazione del quadro economico post-gara al netto delle economie maturate in sede di gara, derivanti dai ribassi ed anche per la parte incidente sull'IVA.

Per i progetti il cui valore è inferiore o pari a 5Mln/€, le successive tre liquidazioni, sono pari rispettivamente a:

- **30%** del costo ammesso a finanziamento e rimodulato a seguito dell'espletamento della gara d'appalto;
- **30%** del costo ammesso a finanziamento e rimodulato a seguito dell'espletamento della gara d'appalto;
- **10%** del costo ammesso a finanziamento e rimodulato a seguito dell'espletamento della gara d'appalto.

Tali erogazioni sono concesse a seguito della rendicontazione delle spese da parte del beneficiario di almeno **il 95% dell'importo complessivo ricevuto fino a quel momento**. Le spese devono essere comprovate dalla documentazione prevista nel Manuale di Attuazione (par.5.2).

Il saldo finale, pari al valore delle spese ancora da sostenere, può essere richiesto dal beneficiario solo dopo aver rendicontato, con fatture quietanzate, il 100% degli acconti ricevuti. La richiesta di saldo deve essere corredata dalla documentazione attestante la fine di tutti i lavori o dei servizio/fornitura prevista nel Manuale di attuazione (par. 5.2)

In ogni caso il valore complessivo delle liquidazioni intermedie è calcolato nel limite massimo del 90% del costo ammesso a finanziamento e rimodulato a seguito dell'espletamento della gara d'appalto.

Nel caso di interventi già avviati e con spese già sostenute, tenendo conto delle somme già precedentemente erogate, il R.O.S. può procedere alla liquidazione di risorse pari alle spese sostenute e rendicontate con fatture quietanzate accompagnate dalla pertinente documentazione probatoria.

Con riferimento all'erogazione delle risorse, il beneficiario dovrà ricevere l'importo totale della spesa pubblica

fonte: http://burc.regione.campania.it

ammissibile entro 90 giorni dalla data di presentazione della domanda di pagamento. Tuttavia, **il beneficiario dovrà necessariamente caricare sul sistema di monitoraggio i dati relativi all'avanzamento procedurale, fisico e finanziario dell'intervento oggetto di richiesta di pagamento unitamente all'inoltro della Dichiarazione di Spesa/Domanda di rimborso al R.O.S., se pertinente, pena il mancato trasferimento di risorse in suo favore**.

Il R.O.S., inoltre, dovrà celermente procedere ad inserire, nella Dichiarazione di Spesa di propria competenza, le spese rendicontate dal beneficiario, al fine di garantirne la certificazione in tempi brevi. La dichiarazione di spesa/domanda di rimborso dovrà contenere i dati relativi ai progressi realizzati per il raggiungimento degli indicatori previsti dal Programma.

Articolo 6
Spese Ammissibili

Le Parti si danno reciprocamente atto che le tipologie di spese ammissibili al finanziamento del FESR, che ricadono nell'ambito delle operazioni del Programma Operativo, sono quelle previste dall'art.65 del Reg.(UE) n.1303/2013, dal Manuale di Attuazione del POR Campania FESR 2014/2020, dal DPR n.22 del 5 febbraio 2018 (Regolamento recante i criteri sull' ammissibilità delle spese per i programmi cofinanziati dai Fondi strutturali di investimento europei (SIE) per il periodo di programmazione 2014/2020) e dalle norme nazionali vigenti. Inoltre, si specifica che si ritengono ammissibili solo le spese effettuate dal 01/01/2014 al 31/12/2023.

Articolo 7
Verifiche e controlli

Il R.O.S. svolge le verifiche ordinarie rientranti nell'attività di gestione e attuazione degli interventi che riguardano, dal punto di vista temporale, l'intero "ciclo di vita" dell'operazione.

In fase di realizzazione dell'operazione, le verifiche hanno ad oggetto la domanda di rimborso del beneficiario e/o ditta esecutrice/fornitrice e le rendicontazioni di spesa che la accompagnano e in particolare riguardano:

- la correttezza formale delle domande di rimborso;
- il rispetto delle norme comunitarie e nazionali in materia di appalti pubblici e pubblicità;
- l'istruttoria svolta al fine di giustificare la scelta di affidare eventualmente ad una Società *in house* la prestazione di servizi specialistici;
- la sussistenza, la conformità e la regolarità del contratto/convenzione o altro documento negoziale e/o di pianificazione delle attività rispetto all'avanzamento delle attività e la relativa tempistica. Tale verifica può essere svolta sulla base di documenti descrittivi delle attività svolte, quali stati avanzamento lavori o di relazioni delle attività svolte;
- la regolarità finanziaria della spesa sui documenti giustificativi presentati, ovvero l'ammissibilità delle spese mediante verifica dei seguenti principali aspetti:
  - la completezza e la coerenza della documentazione giustificativa di spesa (comprendente almeno fatture quietanzate o documentazione contabile equivalente), ai sensi della normativa nazionale e comunitaria di riferimento, al POR FESR, al bando di selezione/bando di gara, al contratto/convenzione e a eventuali varianti;
  - la conformità della documentazione giustificativa di spesa alla normativa civilistica e fiscale;
  - l'ammissibilità della spesa in quanto riferibile alle tipologie di spesa consentite congiuntamente dalla normativa comunitaria e nazionale di riferimento, dal bando di selezione/di gara, dal contratto/convenzione e da sue eventuali varianti;
  - l'eleggibilità della spesa, in quanto sostenuta nel periodo consentito dal Programma;
  - la riferibilità della spesa al Beneficiario e/o alla ditta esecutrice/fornitrice e all'operazione selezionata;
  - il rispetto dei limiti di spesa ammissibile a contributo previsti dalla normativa comunitaria e nazionale

fonte: http://burc.regione.campania.it

di riferimento (ad esempio dal regime di aiuti cui l'operazione si riferisce), dal contratto/convenzione e da eventuali varianti; tale verifica deve essere riferita anche alle singole voci di spesa incluse nella rendicontazione sottoposta a controllo;

- il rispetto delle disposizioni previste per le modalità di erogazione del finanziamento; in relazione ai contratti, indipendentemente dall'esperimento o meno di una gara per l'affidamento di lavori, forniture e servizi, la normativa in vigore sulla tracciabilità dei flussi finanziari in applicazione del "Piano finanziario contro le mafie, nonché delega al Governo in materia di normativa antimafia" (Determinazioni Autorità per la vigilanza sui contratti pubblici di lavori in applicazione della L. 136 del13 agosto 2010 e ss. mm. ii.).

In fase di conclusione, le verifiche devono essere effettuate con riferimento ai seguenti aspetti:

- l'avvenuta presentazione del rendiconto finale da parte del Beneficiario;
- la verifica della documentazione giustificativa di spesa residuale presentata secondo le modalità riportate precedentemente nella "fase di realizzazione";
- l'avvenuta presentazione della domanda di saldo da parte del Beneficiario;
- la determinazione dell'importo effettivamente riconosciuto e del relativo saldo;

A seguito della conclusione delle operazioni, il R.O.S. verificherà il rispetto della "stabilità delle operazioni" di cui all'art. 71 del Reg. (UE) n. 1303/2013.

Inoltre, al fine di individuare tempestivamente eventuali irregolarità o errori, il R.O.S. può effettuare delle verifiche in loco, con lo scopo di:

- completare le verifiche eseguite a livello amministrativo;
- comunicare al Beneficiario di riferimento le dovute correzioni da apportare possibilmente mentre l'operazione è ancora in corso d'opera.

Qualora a seguito dei controlli svolti dalla Struttura di Missione Controlli emergessero irregolarità/criticità sui progetti di propria competenza, il R.O.S. potrà procedere ad acquisire dal Beneficiario dell'operazione eventuali controdeduzioni e/o documentazione integrativa utile a superare le criticità riscontrate. Il Beneficiario è responsabile della corretta attuazione dell'operazione cofinanziata. Il Beneficiario, inoltre, garantisce alle strutture competenti della Regione (Autorità di Gestione, Struttura di Missione Controlli, Autorità di Certificazione, R.O.S., Autorità di Audit) e, se del caso, agli Organismi Intermedi, al Ministero dell'Economia e delle Finanze (IGRUE), ai Servizi ispettivi della Commissione, nonché a tutti gli organismi deputati allo svolgimento di controlli sull'utilizzo dei fondi comunitari, l'accesso a tutta la documentazione, amministrativa, tecnica e contabile, connessa all'operazione cofinanziata. Esso è tenuto, inoltre, a fornire agli esperti o organismi deputati alla valutazione interna o esterna del POR FESR tutti i documenti necessari alla valutazione del Programma. Il Beneficiario è, infine, tenuto a prestare la massima collaborazione nelle attività svolte dai soggetti incaricati dei controlli fornendo le informazioni richieste e gli estratti o copie dei documenti o dei registri contabili.

Articolo 8
Recuperi

Ogni irregolarità, rilevata prima o dopo l'erogazione del contributo pubblico versato ai Beneficiari, dovrà essere immediatamente rettificata e gli importi eventualmente corrisposti dovranno essere recuperati dal R.O.S. in conformità con la normativa di riferimento, secondo i rispettivi ordinamenti. Il R.O.S. dovrà fornire tempestivamente all'AdG ogni informazione in merito agli importi recuperati, agli importi da recuperare e agli importi non recuperabili.

Articolo 9
Casi di revoca del finanziamento e risoluzione della Convenzione

Qualora l'attuazione dell'intervento dovesse procedere in sostanziale difformità dalle modalità, dai tempi,

fonte: http://burc.regione.campania.it

dai contenuti e dalle finalità e dagli obblighi sanciti e prescritti dalla normativa comunitaria e nazionale applicabile alla presente Convenzione, dal POR Campania FESR 2014/2020, dal Manuale per l'attuazione e dalla presente convenzione, si procede alla risoluzione della Convenzione e alla contestuale revoca del finanziamento.
Come previsto dall'art. 5 della presente Convenzione, a seguito del riscontro di irregolarità/frodi oppure nel caso di ritardi superiori a 6 mesi complessivi tra i vari *step* procedurali, fisici e/o di spesa indicati nei rispettivi cronoprogrammi, il R.O.S. è tenuto ad avviare un contraddittorio con il beneficiario finalizzato alla revoca totale o parziale del finanziamento nel caso in cui accerti che tali ritardi non siano dipesi da giustificati e documentati motivi non imputabili, né direttamente né indirettamente, al beneficiario.
Nel caso in cui il R.O.S. decida di rimborsare, in favore del Beneficiario, fatture non pagate (anche in sede di erogazione del saldo) la mancata presentazione delle quietanze entro il termine massimo di 90 giorni ovvero entro l'inferiore termine stabilito con atto amministrativo dal R.O.S. costituisce, altresì, motivo di revoca.
La risoluzione della convenzione e la revoca totale e/o parziale del contributo comporterà l'obbligo per il Beneficiario di restituire le somme indebitamente ricevute maggiorate degli interessi legali maturati *medio tempore*.
Per il caso di beneficiario **Ente pubblico**, come indicato al precedente articolo 5, la restituzione delle somme indebitamente ricevute potrà avvenire anche attraverso la compensazione del credito vantato dalla Regione Campania (pari all'importo delle liquidazioni erogate al beneficiario fino a quella data) con ogni eventuale altro credito vantato dal beneficiario nei confronti della stessa, ai sensi degli artt. 1241, 1242 e 1252 codice civile.
Le parti convengono, ai sensi dell'art. 2745 codice civile, che i crediti della Regione nascenti dal recupero delle somme indebitamente percepite dal beneficiario e oggetto di revoca sono assistiti da privilegio speciale sui beni immobili realizzati con le risorse regionali, con preferenza sui creditori ipotecari ai sensi dell'art. 2748 codice civile e prevalenza su ogni titolo di prelazione da qualsiasi causa derivante.

Articolo 10
Divieto di cumulo

Il Beneficiario dichiara di non percepire contributi, finanziamenti, o altre sovvenzioni, comunque denominati, da organismi pubblici per l'operazione oggetto della presente Convenzione. In caso di accertata violazione di tale obbligo, il R.O.S. dispone la revoca del finanziamento e la risoluzione della presente Convenzione.

Articolo 11
Clausola manleva

Il Beneficiario dovrà inserire nel contratto di affidamento dell'intervento una clausola che esplicitamente esoneri la Regione da qualsiasi rapporto di debito o di responsabilità diretta nei confronti del soggetto affidatario dell'esecuzione dell'intervento finanziato con la presente Convenzione. Il Beneficiario è responsabile di qualsiasi danno che i terzi subiscano in dipendenza dell'esecuzione dell'intervento e delle attività connesse e non potrà quindi pretendere di rivalersi nei confronti della Regione.

Articolo 12
Tutela della privacy

Il Beneficiario si impegna ad osservare le disposizioni in materia di trattamento dei dati e di tutela della riservatezza nei confronti delle notizie di qualsiasi natura comunque acquisite nello svolgimento delle attività oggetto della presente Convenzione.

fonte: http://burc.regione.campania.it

Articolo 13
Modifiche e durata della Convenzione

La presente Convenzione entra in vigore dalla data di relativa sottoscrizione ed è efficace fino al compimento delle attività in essa previste e, in ogni caso fino al 31dicembre 2023, data ultima di ammissibilità della spesa (art. 65 Reg. (UE) n. 1303/13). Il Beneficiario si impegna, comunque, a garantire, anche oltre tale data, i necessari adempimenti relativi alle attività di chiusura della programmazione fino all'esaurimento di tutti gli effetti giuridici ed economici relativi alla programmazione del Fondo Europeo di Sviluppo Regionale 2014-2020. Eventuali modifiche e/o integrazioni alla presente Convenzione sono apportate con atto scritto.

Articolo 14
Foro competente

Foro competente per qualsivoglia controversia che dovesse originarsi nell'interpretazione o nell'esecuzione della presente Convenzione è esclusivamente quello di Napoli.

Articolo 15
Imposte e tasse

Tutte le imposte e tasse relative alla presente Convenzione, anche se sopravvenute successivamente alla sottoscrizione della presente Convenzione, compresa la sua registrazione, restano a esclusivo carico del beneficiario

Articolo 16
Disposizioni finali

Per tutto quanto non disciplinato dalla presente Convenzione, si fa riferimento a quanto disposto nella normativa, anche sopravvenuta, comunitaria, nazionale e regionale applicabile.

Letto confermato e sottoscritto

(luogo e data) *vedasi certificati di firma digitale*

Rappresentante legale del Beneficiario — Responsabile dell'Obiettivo Specifico 10.7

(timbro lineare) — *(Ing. Nicola Di Benedetto)*

Le Parti, ai sensi e per gli effetti di cui all'art. 1341, comma 2, Codice Civile, espressamente approvano e sottoscrivono gli articoli nn. 5, 7, 8, 9, 10, 11 e 14 della presente Convenzione.
(luogo e data) *vedasi certificati di firma digitale*

Rappresentante legale del Beneficiario — Responsabile dell'Obiettivo Specifico 10.7

(timbro lineare) — *(Ing. Nicola Di Benedetto)*

fonte: http://burc.regione.campania.it

Scheda Lavori pubblici

SOGGETTO ATTUATORE: Comune di Bonito(AV) INTERVENTO: Messa in sicurezza ed adeguamento sismico dell'edificio scolastico "L.V.Cassitto" CUP: E76B13000020002

ATTIVITA' ([1])	Programmazione 2007/13 (*)	Data avvio		Data conclusione		2014	2015	2016	2017	2018	2019	2020	2021	2022
		prevista	effettiva	prevista	effettiva				Gen-Giu	Lug Ago Set Ott Nov Dic	Gen Feb Mar Apr Mag Giu Lug Ago Set Ott Nov Dic	Gen Feb Mar Apr Mag Giu Lug Ago Set Ott Nov Dic	Gen Feb Mar Apr Mag Giu Lug Ago Set Ott Nov Dic	Gen Feb Mar Apr Mag Giu Lug Ago Set Ott Nov Dic
Approvazione del progetto di fattibilità tecnica economica														
Approvazione del progetto definitivo	X				14/03/2013									
Approvazione del progetto esecutivo	X				10/07/2014									
Procedure di gara per l'affidamento di lavori / progettazione esecutiva e lavori (per appalto integrato)														
Aggiudicazione definitiva dei lavori														
Stipula del contratto		01/01/2019		01/03/2019							X			
Esecuzione del contratto		01/06/2020		01/06/2021								X		
Regolare esecuzione/Collaudo opere		01/05/2021		01/11/2021									X	
Funzionalità / fruibilità dell'opera														X
Flussogramma spesa (M€) / rendicontazione (prevista)										0,7999791	0,93329947	0,93329947	0,93329947	0,39998545
Flussogramma spesa (M€) / rendicontazione (effettiva)														

Informazioni per la compilazione

Campi obbligatori SURF
([1]) indicare le date presunte di inizio e fine attività per ciascuna procedura riguardante l'intervento
(*) barrare con X in caso di attività svolte in vigenza della Programmazione 2007/13

Decreto Dirigenziale n. 1200 del 05/10/2018

Dipartimento 50 - GIUNTA REGIONALE DELLA CAMPANIA

Direzione Generale 11 - DG PER L'ISTRUZIONE LA FORMAZIONE, IL LAVORO E LE POLITICHE GIOVANILI

U.O.D. 1 - UOD Istruzione

Oggetto dell'Atto:

FSC 2007/2013 OBIETTIVO DI SERVIZIO: ISTRUZIONE - AZIONE 1. AVVISO PUBBLICO

IL DIRIGENTE

PREMESSO che:

a. Il Quadro Strategico Nazionale per la politica regionale di sviluppo 2007-2013 (QSN) ha stabilito di fissare, per il ciclo di programmazione 2007-2013, target vincolanti per un numero limitato di servizi ai cittadini ai quali collegare indicatori misurabili;

b. uno degli obiettivi strategici per i quali il QSN ha stabilito di fissare i suddetti target (c.d. Obiettivi di Servizio) risulta essere: "*Elevare le competenze degli studenti e la capacità di apprendimento della popolazione (d'ora in avanti "Istruzione*")";

c. gli indicatori statistici collegati all'ambito "Istruzione" degli Obiettivi di Servizio sono i seguenti: *S.01* - percentuale dei giovani che abbandonano prematuramente gli studi; *S.02* - percentuale degli studenti di 15 anni con scarse competenze in lettura; *S.03* - percentuale degli studenti di 15 anni con scarse competenze in matematica;

d. il CIPE ha stabilito, con delibera n. 79 dell'11 luglio 2012, di sottoporre a revisione le modalità di attuazione del meccanismo premiale collegato agli "Obiettivi di servizio" ed il riparto delle risorse del FAS ad esso destinate (ora FSC, Fondo di Sviluppo e Coesione);

e. con Deliberazione della Giunta Regionale della Campania n. 459 del 15 ottobre 2014, è stata approvata l'allocazione tra i diversi Obiettivi di Servizio delle risorse attribuite dal CIPE con la delibera n. 79/2012 alla Regione Campania, tenuto conto della proposta formulata dalla Regione con la nota prot. 12310 UDCP/UFF.III del 30 luglio 2013, dell'importo complessivo indicato dall'Uval/DPS nella nota prot. 2232207/2014, nonché dello stato di avanzamento delle procedure in corso;

f. il richiamato riparto ha assegnato all'obiettivo di servizio denominato "Istruzione" la somma di euro **29.996.955,00** ;

g. con la citata deliberazione n. 459/14 la Giunta Regionale ha stabilito che alle procedure di attuazione degli interventi da finanziarsi con le suddette risorse si applica il Sistema di Gestione e Controllo del Fondo di Sviluppo e Coesione (FSC) 2007-2013, approvato dalla Giunta Regionale della Campania con deliberazione n. 603/2012;

h. con riferimento all'obiettivo di servizio denominato "Istruzione", nell'ambito dell'aggiornamento del Piano d'azione per il perseguimento degli obiettivi di servizio della Regione Campania sono state evidenziate dalla Direzione Generale per l'istruzione, la Formazione, il Lavoro e le Politiche Giovanili, competente per materia, le criticità caratterizzanti il settore nel territorio regionale, confermando la strategia generale di concentrazione degli investimenti in tale ambito di intervento;

i. alla luce delle disposizioni contenute nella citata Delibera CIPE e delle direttive impartite dal competente DPC, la suddetta Direzione Generale ha condotto un'attività istruttoria volta ad individuare gli interventi cui far fronte con le risorse disponibili a valere sugli obiettivi di servizio in linea con la strategia di cui al punto che precede;

j. sono state predisposte e trasmesse al DPC, tra l'altro, le schede-intervento relative a progetti per il rafforzamento dei servizi di istruzione, con particolare riferimento:

   - alla prevenzione e al contrasto all'abbandono scolastico sostenendo il livello di istruzione dei giovani maggiormente in difficoltà e favorendone il successo scolastico al fine di garantire l'innalzamento delle competenze di base in lettura e in matematica ed agevolare l'integrazione scolastica;

k. con deliberazione n. 517 del 1.8.2017 la Giunta Regionale ha:

- individuato gli interventi da finanziare a valere sull'obiettivo di servizio "Istruzione", per il costo complessivo di euro **29.996.955,00**;
- preso atto del cronoprogramma relativo al flusso finanziario delle risorse FSC per l'attuazione degli interventi suelencati;
- stabilito che nell'attuazione degli interventi dovrà essere assicurato il rispetto di quanto in proposito previsto dalle deliberazioni del CIPE n. 166/2007 e n. 79/2012 e dal Si.Ge.Co.;
- individuato, il Direttore Generale della Direzione Generale per l'Istruzione, la Formazione, il Lavoro e le Politiche Giovanili quale Responsabile di Linea di Azione in relazione agli interventi elencati nel Piano d'Azione e stabilito che allo stesso siano attribuite le funzioni di cui al "Sistema di Gestione e Controllo";
- istituito nel bilancio gestionale 2017-2019, con la classificazione prevista ai sensi del D.lgs 118/2011, i capitoli di spesa, correlati al corrispondente capitolo di entrata 1564;
- iscritto, ai sensi dell'art. 4, co. 2 lett. a), della Legge Regionale del 20 gennaio 2017, n. 4, la somma di € 29.996.955,00 nel bilancio 2017-2019;
- attribuito, secondo quanto previsto dal Sistema di Gestione e Controllo del Fondo di Sviluppo e Coesione (FSC) la titolarità gestionale dei capitoli di spesa, necessari per l'attuazione del programma di interventi in argomento, alla Direzione Generale per l'Istruzione, la Formazione, il Lavoro e le Politiche Giovanili;

l. con Deliberazione n. 552 del 4.9.2018 la Giunta Regionale ha approvato la variazione di bilancio derivante dalla riprogrammazione, concordata con il Dipartimento per le Politiche di Coesione, degli Obiettivi di Servizio in materia di Istruzione;

m. con Decreto Dirigenziale n. 1146 del 26.9.2018 è stata autorizzata, ai sensi dell'art. 12, comma 2, lettera a) del Regolamento regionale 7 giugno 2018 n. 5, una variazione compensativa del Bilancio di previsione della Regione Campania per il triennio 2018-2020;

RITENUTO:

a) di dover approvare l'Avviso Pubblico "INVITO RIVOLTO ALLE UNIVERSITÀ CAMPANE PER LA PRESENTAZIONE DI PROGETTI NELL'AMBITO DEL RAFFORZAMENTO DELLE COMPETENZE DI BASE IN LETTURA E MATEMATICA (LITERACY E NUMERACY) DEGLI STUDENTI CAMPANI" (Allegato Avviso), l'Istanza di partecipazione (Allegato A); il formulario di presentazione del progetto e il piano dei costi (Allegato B); l'elenco dei lotti progettuali (Allegato C); parti integranti del presente provvedimento, per la presentazione delle istanze da parte delle Università della Campania;

b) di dover prevedere che le attività di valutazione delle istanze pervenute siano effettuate da un apposito Nucleo nominato con successivo provvedimento del Direttore Generale per l'Istruzione, la Formazione, il Lavoro e le Politiche Giovanili;

c) di dover precisare che le risorse destinate al finanziamento degli interventi per "PROGETTI NELL'AMBITO DEL RAFFORZAMENTO DELLE COMPETENZE DI BASE IN LETTURA E MATEMATICA (LITERACY E NUMERACY) DEGLI STUDENTI CAMPANI" ammontano complessivamente ad euro 14.000.080,00**;**

d) di dover procedere alla prenotazione dell' impegno sull'esercizio finanziario 2018 dell'importo di € **,** 14.000.080,00 in ordine all'Avviso Pubblico "INVITO RIVOLTO ALLE UNIVERSITÀ CAMPANE PER LA PRESENTAZIONE DI PROGETTI NELL'AMBITO DEL RAFFORZAMENTO

DELLE COMPETENZE DI BASE IN LETTURA E MATEMATICA (LITERACY E NUMERACY) DEGLI STUDENTI CAMPANI", a valere sulle risorse del FSC 2007-2013, capitolo U 03072 dell'esercizio finanziario 2018 - classificazione di bilancio: Missione **4**- Programma **408** - Titolo **2** - Macroaggregato **203** - Piano dei Conti V LivelloU.2.03.01.02.008 - Codice UE **8** - Ricorrente **4** – Perimetro Sanità **3;**

e) di dover stabilire, ai fini dell'applicazione del principio di competenza economica, che la presente prenotazione presenta la seguente competenza economica: 01/01/2018-31/12/2018.

VISTI gli atti indicati in premessa;

alla stregua dell'istruttoria compiuta dagli Uffici dell'Unità Operativa Dirigenziale Istruzione

Decreta

per le motivazioni ed i riferimenti espressi in narrativa, che qui si intendono integralmente riportati e trascritti:

1. di approvare l'Avviso Pubblico "INVITO RIVOLTO ALLE UNIVERSITÀ CAMPANE PER LA PRESENTAZIONE DI PROGETTI NELL'AMBITO DEL RAFFORZAMENTO DELLE COMPETENZE DI BASE IN LETTURA E MATEMATICA (LITERACY E NUMERACY) DEGLI STUDENTI CAMPANI" (Allegato Avviso), l'Istanza di partecipazione (Allegato A); il formulario di presentazione del progetto e il piano dei costi (Allegato B); l'elenco dei lotti progettuali (Allegato C); parti integranti del presente provvedimento, per la presentazione delle istanze da parte delle Università della Campania;
2. di prevedere che le attività di valutazione delle istanze pervenute siano effettuate da un apposito Nucleo nominato con successivo provvedimento del Direttore Generale per l'Istruzione, la Formazione, il Lavoro e le Politiche Giovanili;
3. di precisare che le risorse destinate al finanziamento degli interventi per "PROGETTI NELL'AMBITO DEL RAFFORZAMENTO DELLE COMPETENZE DI BASE IN LETTURA E MATEMATICA (LITERACY E NUMERACY) DEGLI STUDENTI CAMPANI" ammontano complessivamente ad euro 14.000.080,00**;**
4. di procedere alla prenotazione dell' impegno sull'esercizio finanziario 2018 dell'importo di € 14.000.080,00 in ordine all'Avviso Pubblico "INVITO RIVOLTO ALLE UNIVERSITÀ CAMPANE PER LA PRESENTAZIONE DI PROGETTI NELL'AMBITO DEL RAFFORZAMENTO DELLE COMPETENZE DI BASE IN LETTURA E MATEMATICA (LITERACY E NUMERACY) DEGLI STUDENTI CAMPANI", a valere sulle risorse del FSC 2007-2013, capitolo U 03072 dell'esercizio finanziario 2018 - classificazione di bilancio: Missione **4** - Programma **408** - Titolo **2** - Macroaggregato **203** - Piano dei Conti V LivelloU.2.03.01.02.008 - Codice UE **8** - Ricorrente **4** – Perimetro Sanità **3;**
5. di stabilire, ai fini dell'applicazione del principio di competenza economica, che la presente prenotazione di impegno presenta la seguente competenza economica: 01/01/2018-31/12/2018.
6. di trasmettere il presente atto, per la pubblicazione, all'Ufficio Affari generali, Servizi di supporto e Bollettino Ufficiale della Regione Campania, e di disporne la pubblicazione sul portale della Regione Campania www.regione.campania.it;
7. di inviare il presente provvedimento alla DG Risorse Finanziarie, al Responsabile della Programmazione Unitaria, all'Autorità di Gestione FSE-FSC.

AVVISO PUBBLICO

INVITO RIVOLTO ALLE UNIVERSITÀ CAMPANE PER LA PRESENTAZIONE DI PROGETTI NELL'AMBITO DEL RAFFORZAMENTO DELLE COMPETENZE DI BASE IN LETTURA E MATEMATICA (LITERACY E NUMERACY) DEGLI STUDENTI CAMPANI

Fondo	F.S.C. 2007-2013
Obiettivo di Servizio	Istruzione
Azione 1	Azione 1- Azioni formative dirette, rivolte agli studenti delle scuole campane.
Soggetti Attuatori	Università (pubbliche e private) della Regione Campania
Destinatari	Studenti delle scuole superiori di secondo grado
Totale Risorse	€ 14.000.080,00

Art. 1 – Contesto e finalità

I risultati dei test PISA-OCSE, e cioè l'indagine internazionale triennale promossa e condotta a partire dal 2000 dall' OCSE per stabilire in che misura gli allievi che si apprestano a terminare la scuola dell'obbligo hanno assimilato le conoscenze e le capacità fondamentali dei loro corsi di studi, consentendone l'applicazione nella vita di tutti i giorni, nelle edizioni sinora realizzate, hanno mediamente evidenziato notevoli carenze negli esiti di apprendimento degli studenti italiani e, in particolare, di quelli del Sud-Italia e della nostra regione.
Questi risultati sono segnali e causa, allo stesso tempo, come sovente denunciato anche da altri organismi nazionali e internazionali, di un ritardo economico e sociale, che si riverbera poi sui livelli di scolarizzazione, sull'istruzione superiore e conseguentemente sul mercato del lavoro.
L'acquisizione dei saperi, delle competenze e della *forma mentis* necessaria per un proficuo inserimento dei giovani nella realtà operativa, ed ovviamente lavorativa, corrispondono anche ad un innalzamento delle loro capacità di sfruttamento concreto delle conoscenze acquisite durante il periodo scolastico, di cui i test OCSE-PISA sono un indicatore fondamentale.
Tali capacità devono essere coltivate e migliorate, e questo ambizioso e doveroso risultato passa ineluttabilmente attraverso un consistente lavoro congiunto nello spirito della comunità di pratica fra Università e Scuola, nello scambio di esperienze e conoscenze, nella definizione di moderni protocolli pedagogico-formativi, nella divulgazione ed applicazione di comuni metodologie innovative, nella creazione di efficaci progettualità condivise e nella organizzazione di iniziative coordinate convogliate al rafforzamento delle competenze di base in lettura e matematica (literacy e numeracy) degli studenti ed al miglioramento delle loro performances.

Art. 2 – Normativa di riferimento

La Regione Campania adotta il presente Avviso in coerenza ed attuazione della seguente normativa:

- delibera CIPE n. 82 del 3 agosto 2007 di approvazione del documento recante "Regole di attuazione del meccanismo di incentivazione legato agli obiettivi di servizio del QSN 2007-2013";
- delibera CIPE n. 166 del 21 dicembre 2007, che destina l'importo di 3.012 milioni di euro a valere sul FAS 2007-2013 per il finanziamento del sistema premiale collegato agli Obiettivi di Servizio;
- DL 31 maggio 2010, n. 78, art. 7, commi 26 e 27, convertito con modificazioni dalla legge 30 luglio 2010, n. 122, che attribuisce al Presidente del Consiglio dei Ministri la gestione del FAS (ora FSC)

fonte: http://burc.regione.campania.it

e la facoltà di avvalersi per tale gestione del Dipartimento per lo sviluppo e la coesione economica (DPS), ora istituito presso la Presidenza del Consiglio dei Ministri (PCM) e denominato Dipartimento per le politiche di coesione (DPC) con decreto del Presidente del Consiglio dei Ministri (DPCM) 15 dicembre 2014, in attuazione dell'articolo 10 del decreto legge 31 agosto 2013, n. 101, convertito con modificazioni dalla legge 30 ottobre 2013, n. 125;

- delibera CIPE n. 79 dell'11/07/2012 che ha sottoposto a revisione le modalità di attuazione del meccanismo premiale collegato agli "obiettivi di servizio" ed il riparto delle risorse del FAS ad esso destinate (ora FSC);
- art. 10, DL 31 agosto 2013, n. 101, convertito con modificazioni dalla legge 30 ottobre 2013, n. 125, che ha ripartito le funzioni relative alla politica di coesione tra il citato DPC e l'Agenzia per la coesione territoriale;
- L. 27 dicembre 2013, n.147 (legge di stabilità 2014), comma 6, art. 1, che individua le risorse del FSC per il periodo di programmazione 2014-2020 destinandole a sostenere esclusivamente interventi per lo sviluppo, anche di natura ambientale, secondo la chiave di riparto 80 per cento nelle aree del Mezzogiorno e 20 per cento in quelle del Centro-Nord;
- L. 23 dicembre 2014, n.190 (legge di stabilità 2015), comma 703, art. 1, che, ferme restando le vigenti disposizioni sull'utilizzo del FSC, detta ulteriori disposizioni per l'utilizzo delle risorse assegnate per il periodo di programmazione 2014-2020;
- DPCM del 25 febbraio 2016 che istituisce la Cabina di regia composta, oltre che dall'Autorità politica per la coesione che la presiede, dal Sottosegretario di Stato alla Presidenza del Consiglio dei Ministri con funzioni di Segretario del CIPE, dal Ministro per gli affari regionali e le autonomie, dal Ministro delegato per l'attuazione del programma di Governo, dal Ministro delle infrastrutture e dei trasporti, da un Presidente di Città metropolitana designato dall'ANCI, da tre Presidenti di Regione designati dalla Conferenza delle Regioni e delle Province autonome (incluso il Presidente della stessa Conferenza), di cui due rappresentanti delle Regioni "meno sviluppate e in transizione" e un rappresentante delle Regioni "più sviluppate";
- delibera CIPE n. 25/2016 recante "Fondo Sviluppo e Coesione 2014 – 2020. Aree tematiche nazionali e obiettivi strategici – Ripartizione ai sensi dell'articolo 1, comma 703, lettere B) e C) della legge n. 190/2014";
- delibera CIPE n. 26/2016 recante "Fondo Sviluppo e Coesione 2014- 2020: Piano per il Mezzogiorno. Assegnazione risorse";
- Circolare del Ministro per la Coesione Territoriale e il Mezzogiorno, n. 1 del 5 maggio 2017 "Fondo Sviluppo e Coesione 2014-2020 – Adempimenti delibere CIPE n. 25 e 26 del 10 agosto 2016. Piani Operativi/Piani stralcio e Patti per lo sviluppo. Governance, modifiche e riprogrammazioni di risorse, revoche, disposizioni finanziarie";
- L. n. 241/90 "Nuove norme in materia di procedimento amministrativo e di diritto di accesso ai documenti amministrativi" e ss.mm.ii.;
- DPR n. 445/2000 recante "Testo unico delle disposizioni legislative in materia di documentazione amministrativa";
- D.Lgs. n. 196 del 30 giugno 2003 e ss.mm.ii., di approvazione del "Codice in materia di protezione dei dati personali";

fonte: http://burc.regione.campania.it

- Art. 3 della L. n. 136/2010 “Piano straordinario contro le mafie, nonché delega al Governo in materia di normativa antimafia” e artt. 6 e 7 DL 12 novembre 2010, n. 187 così come convertito con modificazioni dalla L. 17 dicembre 2010 n. 217;
- D.Lgs. n. 159/2011 “Codice delle leggi antimafia e delle misure di prevenzione, nonché nuove disposizioni in materia di documentazione antimafia, a norma degli articoli 1 e 2 della legge 13 agosto 2010, n. 136”;
- D.Lgs. n. 88/2011 recante “Disposizioni in materia di risorse aggiuntive ed interventi speciali per la rimozione di squilibri economici e sociali, a norma dell’articolo 16 della legge 5 maggio 2009, n. 42”;
- D.Lgs. 18 aprile 2016, n. 50 ss.mm.ii. recante “Attuazione delle direttive 2014/23/UE, 2014/24/UE e 2014/25/UE sull’aggiudicazione dei contratti di concessione, sugli appalti pubblici e sulle procedure d’appalto degli enti erogatori nei settori dell’acqua, dell’energia, dei trasporti e dei servizi postali, nonché per il riordino della disciplina vigente in materia di contratti pubblici relativi a lavori, servizi e forniture”;
- Regolamento UE 27 aprile 2016 n. 679 relativo alla protezione delle persone fisiche con riguardo al trattamento dei dati personali;
- L.R. n. 3/2007 recante “Disciplina dei lavori pubblici, dei servizi e delle forniture in Campania”;
- il Decreto del Presidente della Repubblica n. 196 del 3 ottobre 2008, di approvazione della “Norma sull’ammissibilità della spesa” e ss.mm.ii;
- la L.R. 28 ottobre 2007, n. 11 “Legge per la dignità e la cittadinanza sociale. Attuazione della legge 8 novembre 2000, n. 328”;
- DPGRC n. 58/2010 recante “Regolamento n. 7/2010 di attuazione della Legge regionale n. 3 del 27 febbraio 2007 - Disciplina dei lavori pubblici, dei servizi - e delle forniture in Campania”;
- DGR n. 612/2011 “Ordinamento Amministrativo della Giunta Regionale della Campania” ss.mm.ii.;
- Regolamento Regionale n. 12 del 15 dicembre 2011 “Ordinamento amministrativo della Giunta regionale della Campania” e ss.mm.ii.;
- la legge 13 luglio 2015 n. 107, di approvazione della Riforma del sistema nazionale di istruzione e formazione e delega per il riordino delle disposizioni legislative vigenti”;
- DPGRC n. 251/2016 “Responsabile Unico del Patto per la Regione Campania determinazioni”;
- DGR n. 173/2016 recante “Ratifica del Patto per lo Sviluppo della Regione Campania”;
- DGR n. 210 del 6 febbraio 2009 di approvazione del Piano di Azione per il raggiungimento degli Obiettivi di Servizio del Quadro Strategico Nazionale 2007-2013, il quale prevede il concorso delle risorse regionali ordinarie e aggiuntive nazionali e comunitarie per l’attuazione di un quadro di azioni e/o interventi mirati al raggiungimento dei target;
- DGR n. 14 del 17/01/2017 – FSC 2014-2020. Approvazione del Sistema di Gestione e Controllo (SI.GE.CO.)
- D.D. n. 59 del 4/09/2017 - FSC 2014-2020. Approvazione manuali delle procedure di gestione e controllo;
- D.D. n. 166 del 19/12/2017 – FSC 2014-2020. Approvazione linee guida per i soggetti attuatori;

fonte: http://burc.regione.campania.it

- DGR n° 491 del 21/10/2015 di riprogrammazione delle risorse destinate all'obiettivo "Istruzione";
- DGR n. 517 dell'1/08/2017 di individuazione degli interventi da finanziare a valere sull'obiettivo di servizio "Istruzione", per il costo complessivo di euro 29.996.955,00;
- DGR n. 552 del 4/09/2018 recante: Variazione al bilancio, ai sensi dell'art. 11 comma 4 lettera a) del Regolamento regionale n. 5/2018. Interventi a valere sull'Obiettivo di Servizio – Istruzione.

Art. 3 – Scopi ed obiettivi

Nell'ambito delle azioni integrate di contrasto diretto alla dispersione scolastica e di attivazione di percorsi di recupero delle competenze di base, al fine di aumentare l'attrattività del sistema scolastico, la Regione Campania intende realizzare un'azione ampia e capillare sull'intero territorio campano, in compartecipazione con l'Ufficio Scolastico Regionale, le Università e le Scuole Superiori di II° grado.
Le azioni sono volte a sostenere il livello di istruzione dei giovani maggiormente in difficoltà ed a favorirne il successo scolastico e l'inserimento nel mondo del lavoro, attivando percorsi complementari alle attività didattiche al fine di promuovere e sviluppare le competenze di base e trasversali nell'area della lettura e della comprensione dei testi.
Più in particolare, l'azione si sviluppa attraverso un insieme sistematico di 22 progetti-intervento biennali miranti al rafforzamento delle attività didattiche per migliorare i risultati di apprendimento in *literacy* e *numeracy* di studenti che frequentano il secondo anno delle scuole superiori e che seguono un percorso di studi ad indirizzo tecnico e/o professionale.
L'obiettivo dell'intervento, in linea di principio, è quello di creare una maggiore e costante attenzione da parte del corpo docente e degli allievi delle scuole superiori nei confronti delle tematiche connesse alla capacità dell'impiego nella vita quotidiana delle conoscenze da costoro apprese durante il ciclo della scuola dell'obbligo; di fornire un paradigma metodologico, operativo e tecnologico per l'analisi, misurazione ed accrescimento di tali capacità al fine di ridurre nel medio periodo i literacy gap segnalati nella nostra regione; di creare una community collaborativa scuola-università orientata a monitorare e ad incrementare le literacy e numeracy performance degli allievi - anche sopra e sotto la "soglia" OCSE-PISA (15/16 anni) e ad implementare un circuito interdisciplinare permanente tra gli istituti superiori e le università mediante l'uso di piattaforme tecnologiche realizzate e gestite dalla Regione o da sue società in house, e l'adozione di metodologie e strumenti necessari per la misurazione standardizzata ed il miglioramento di tali capacità.
I percorsi formativi saranno incentrati oltre che sul miglioramento dell'offerta formativa in literacy e numeracy, soprattutto sulla diffusione di didattiche innovative con il coinvolgimento attivo dei docenti, cui si intende fornire punti di riferimento teorici e risorse concrete replicabili grazie ad una progettazione per competenze, e alla valutazione e alla certificazione delle stesse.
Il monitoraggio e la valutazione complessiva dell'intera azione saranno effettuati dalla cabina di regia costituita da Regione Campania con funzionari ed esperti provenienti anche dalle sue società in house e/o dall'USR.

Art. 4 - Destinatari

I soggetti destinatari finali dell'azione sono gli studenti delle scuole superiori di secondo grado della Regione Campania che frequentano negli anni scolastici 2018/2019 e 2019/2020, il secondo anno di un corso ad indirizzo tecnico o professionale.

Art. 5 - Soggetti attuatori

I soggetti candidabili alla presentazione di una o più proposte progettuali sono le Università pubbliche e private campane, quelle telematiche aventi sede d'esame in Campania, anche in forma associata e/o

consorziata, che intendano ampliare e rafforzare le proprie attività scientifiche, didattiche e di ricerca inerenti alle tematiche di cui all'art.3.

Art. 6 - Modalità di attuazione

Ciascun progetto biennale dovrà realizzarsi in uno dei **22 Ambiti territoriali di progetto** individuati partendo dalla suddivisione operata dall'Ufficio Regionale Scolastico della Campania (ALLEGATO C). Il progetto dovrà coinvolgere tutte le scuole secondarie superiori che svolgano attività didattica ad indirizzo tecnico e/o professionale rientranti nell'Ambito **territoriale di progetto** prescelto e prevedere un'analisi dei fabbisogni formativi, la formazione dei docenti, la co-progettazione e realizzazione di percorsi formativi diversificati e di laboratori operativi rivolti a tutti gli allievi del secondo anno delle scuole secondarie superiori (a.s. 2018/2019 e 2019/2020) appartenenti all'Ambito; infine, l'analisi dei risultati ottenuti in itinere ed al termine della sua realizzazione.
Ciascuna istituzione scolastica potrà essere coinvolta in una sola azione progettuale e le scuole Polo di formazione svolgeranno un ruolo di coordinamento organizzativo e logistico per garantire nel proprio Ambito l'omogeneità delle azioni e la fluidità delle informazioni tra scuole ed università.
La proposta progettuale dovrà essere sviluppata secondo l'approccio metodologico della ricerca-azione ed essere improntata alla contestualizzazione nelle Istituzioni Scolastiche oggetto dell'intervento nonché al diretto coinvolgimento dei docenti.

L'azione avrà effettivo svolgimento nel periodo Novembre 2018 - Luglio 2020.

Al netto delle attività preparatorie, amministrative e di supporto l'azione è complessivamente sviluppata in due blocchi principali:

a) FORMAZIONE FORMATORI E CO-PROGETTAZIONE;
b) DIDATTICA E LABORATORIO.

Il blocco a) si svolgerà in un'unica edizione e costituirà l'inizio del progetto: Novembre 2018/Febbraio 2019.
Il blocco b) si ripeterà in 2 identiche edizioni in due anni scolastici consecutivi, ma verso due diverse corti di allievi del secondo anno. 1° Edizione: Febbraio 2019/Luglio 2019; 2° Edizione: ottobre 2019/Giugno 2020.

Blocco a)
In una prima fase (FORMAZIONE DEI FORMATORI) il progetto deve prevedere almeno 30 ore di formazione da parte dell'attuatore nei confronti di due gruppi di docenti delle scuole superiori nell'Ambito di riferimento, rispettivamente, sui temi relativi alla literacy (15 ore) e numeracy (15 ore), al fine di innescare un processo di condivisione delle conoscenze ed esperienze - anche attraverso l'analisi dei dati storici dei test PISA ed INVALSI - e la selezione, elaborazione e messa a disposizione dei materiali didattici multimediali e multicanali necessari per le fasi successive di formazione e training degli studenti (blocco b).
Il numero dei docenti da formare deve essere proporzionale alle fasi didattiche che questi stessi dovranno poi realizzare nei confronti dei propri allievi, e prevedere un numero di eventuali sostituti tale da garantire comunque il regolare svolgimento delle fasi formative e di laboratorio. Il personale scolastico docente partecipante sarà scelto - come richiesto sia nel numero che nei profili professionali dall'università attuatrice - dagli istituti fra i propri docenti delle aree matematico/scientifiche e linguistiche/umanistiche con avviso pubblico.

In una seconda fase (CO-PROGETTAZIONE) l'attuatore ed i due gruppi di docenti scolastici precedentemente formati dovranno di concerto progettare e predisporre programmi formativi finalizzati all'innalzamento dei livelli di competenza in literacy e numeracy degli studenti mediante la predisposizione di percorsi formativi intensivi e diversificati di almeno 30 ore e la progettazione e preparazione di laboratori applicativi di simulazione dei test OCSE-PISA/INVALSI di almeno 10 ore. Tali percorsi formativi ed il

fonte: http://burc.regione.campania.it

laboratorio verranno poi sviluppati dai docenti delle scuole superiori nei propri istituti di appartenenza nelle 2 edizioni della seconda fase progettuale: blocco b).

Blocco b)
La terza fase (DIDATTICA) sviluppata dai docenti scolastici formati verso i destinatari finali raggruppati in classi di massimo 20 alunni avrà una durata complessiva di almeno 30 ore divisibili in più moduli. I moduli previsti sono almeno di due tipi fondamentali: 1- Literacy; 2- Numeracy, e si svolgeranno prevalentemente in orario extracurricolare, secondo quanto programmato di concerto con ciascun Istituto scolastico. In caso di presenza in progetto di uno o più alunni portatori di handicap, la scuola potrà chiedere di attivare supporto aggiuntivo.

Nella quarta fase di (LABORATORIO) i docenti dovranno condurre i laboratori di simulazione dei test OCSE-PISA/INVALSI (almeno 10 ore) da realizzarsi nei propri istituti di appartenenza mediante l'utilizzo di apposita Piattaforma di Training. Tali laboratori, e la Piattaforma di Training, potranno essere operativi anche dopo la fine del progetto nei centri di training OCSE-PISA/INVALSI di Ambito gestiti dai docenti delle scuole superiori. In caso di presenza in progetto di uno o più alunni portatori di handicap, la scuola potrà chiedere di attivare supporto aggiuntivo.
Il progetto deve preliminarmente contenere un'analisi dei fabbisogni formativi inerenti al gruppo di scuole dell'Ambito per il quale l'attuatore intende candidarsi, indicando la popolazione scolastica di riferimento suddivisa per tipologia di istituto, la mappatura delle sedi scolastiche e degli allievi.
L'attuatore dovrà garantire il proprio tutoraggio non soltanto durante il primo blocco di attività (formazione/co-progettazione), ma anche durante le attività didattiche e di laboratorio condotte dai docenti degli istituti superiori verso i propri allievi nelle fasi finali del progetto in entrambe le edizioni negli anni scolastici 2018/2019 e 2019/2020.
L'attuatore deve inoltre assicurare la propria partecipazione alla fase di disseminazione dei risultati ottenuti, mediante la partecipazione al kick-off del progetto, agli open day di presentazione delle attività e di diffusione dei risultati, ai workshop tematici di scambio delle esperienze tra i diversi atenei assegnatari di un progetto e coadiuvare l'organizzazione iniziale dei centri OCSE-PISA/INVALSI di Ambito, laddove - anche dopo la conclusione del progetto - potranno continuare a funzionare i laboratori di simulazione OCSE-PISA/INVALSI co-progettati ed allestiti.
Il monitoraggio dei risultati svolti dall'attuatore deve fornire dati, indicatori e target di realizzazione e di risultato connessi all'espletamento delle attività previste dal blocco a) nonché quelli riguardanti la prima e la seconda edizione del blocco b) [controllo in itinere] e quelli relativi alla chiusura dell'intero progetto. Una prima valutazione dell'attività condotta al termine della prima edizione della fase didattica (a.s. 2018/2019) sarà particolarmente utile al fine di apprezzarne i risultati ottenuti e, mediante un'analisi degli eventuali scostamenti rispetto all'atteso, consentirà, se necessario, di intervenire in maniera correttiva sull'organizzazione e lo svolgimento della seconda edizione (a.s. 2019/2020).
La valutazione dei miglioramenti sarà elaborata anche mediante rilevazioni appositamente allestite secondo il modello OCSE-PISA/INVALSI ed effettuate su un'apposita piattaforma di training ed analisi.
Il soggetto attuatore dovrà avvalersi di profili professionali adeguati allo svolgimento delle attività previste nel progetto.
In particolare, nelle fasi relative al blocco a) e cioè FORMAZIONE FORMATORI e CO-PROGETTAZIONE dovrà utilizzare profili di comprovata esperienza scientifica e didattica sulle tematiche oggetto del progetto. Analogamente nelle fasi preparatorie di analisi dei fabbisogni e di analisi in itinere e finale dei risultati, saranno richiesti professionisti in possesso dei medesimi requisiti.
Il tutoraggio durante entrambi i blocchi a) e b) garantirà la continuità didattica nell'avvicendamento dei docenti e dovrà pertanto essere svolto in maniera costante e attenta da profili professionali scelti dall'attuatore in grado di curare l'accoglienza di docenti e studenti, di individuare le esigenze ed i livelli di gradimento ed interesse, favorire una proficua interazione tra i partecipanti e i docenti, curando anche gli aspetti logistici d'aula ed il coordinamento dei gruppi di lavoro.
Ogni progetto avrà un suo gruppo di coordinamento composto da un Dirigente scolastico o da un suo

delegato, da un docente interno ed uno dell'ente universitario attuatore, che svolgerà attività di coordinamento e raccordo tra docenti interni ed esterni, di promozione della partecipazione, primo monitoraggio sull'esecuzione del progetto e raccordo con la Regione e l'USR.

Art. 7 - Risorse finanziarie

La dotazione finanziaria destinata all'intervento è complessivamente pari a € 14.000.080,00 a valere sul capitolo di spesa 3072 – Piano di azione. Obiettivi di Servizio (Delibera CIPE n. 82/2007 e n.79/2012) – Istruzione.
L'ammontare del finanziamento massimo previsto per ciascuna delle 22 proposte progettuali è riportato nell'**ALLEGATO C** - "**Elenco dei lotti progettuali**".

Art. 8 – Durata delle attività

Le attività progettuali si svilupperanno a ridosso di due anni scolastici consecutivi 2018/2019 e 2019/2020, nel periodo compreso tra Novembre 2018 - Luglio 2020.

Art. 9- Modalità e termini per la presentazione delle domande

I soggetti di cui all'art–5 che intendano candidare i propri progetti dovranno scegliere il/i **lotto/i** cui vogliono partecipare (All. C) e compilare per ciascuno di essi una distinta **istanza di partecipazione** (All. A), allegando anche una distinta **proposta progettuale** con relativo **piano finanziario** mediante la compilazione dell'apposito formulario (All. B).
Ciascuna delle proposte progettuali candidabili, sottoscritte con firma digitale, sarà singolarmente presentata dai soggetti attuatori con separato invio telematico entro e non oltre il 7 Novembre 2018 all'indirizzo pec: uod.501101@pec.regione.campania.it .

Art. 10 – Ammissibilità delle domande

La verifica dell'ammissibilità formale delle proposte pervenute è svolta dalla UOD 01 – Istruzione della Direzione Generale Istruzione, Formazione, Lavoro e Politiche Giovanili, che deve accertare la sussistenza dei presupposti per l'accesso alla fase di valutazione tecnica.

Le domande opportunamente suddivise per i 22 lotti di cui all'allegato C saranno considerate ammissibili, quindi trasmesse alla successiva fase di valutazione, se rispondenti ai seguenti requisiti:

- ☐ pervenute via pec all'indirizzo indicato, entro i termini di scadenza e con le modalità stabiliti dall'art. 9 del presente Avviso;
- ☐ redatte sulla modulistica allegata al presente Avviso;
- ☐ che prevedono la realizzazione dei percorsi in un arco temporale di due annualità, ai sensi dell'art. 6 del presente Avviso;
- ☐ articolate per l'importo massimo di finanziamento previsto per il lotto di riferimento (allegato C) ripartito secondo il format di piano dei costi allegato al presente Avviso;

A conclusione della fase di verifica dell'ammissibilità, l'ufficio competente predispone l'elenco dei progetti non ammissibili, indicando la motivazione di esclusione e l'elenco di quelli ammissibili che accedono alla successiva fase di valutazione.

fonte: http://burc.regione.campania.it

Art. 11 – Valutazione dei progetti

L'elenco delle proposte ammissibili è trasmesso ad una Commissione di Valutazione, nominata con apposito provvedimento dirigenziale, che procede alla valutazione di merito e tecnica dei progetti ammissibili, in ragione dei seguenti criteri:

	Descrizione	Punteggio massimo
1	Qualità della proposta progettuale	50
1.a	**Esperienza** – Attività pregresse del/degli attuatore/i nelle attività previste dal presente Avviso - adeguatezza del modello organizzativo del team di lavoro rispetto agli obiettivi progettuali)	10
1.b	**Articolazione dell'intervento** (chiarezza, sinteticità e coerenza dei contenuti, degli strumenti e delle metodologie ed adeguatezza rispetto agli obiettivi del progetto e alla tipologia dei destinatari)	10
1.c	**Trasferibilità.** Cooperazione e trasferimento ai docenti scolastici destinatari delle innovazioni proposte soprattutto in ragione degli strumenti, metodologie e strategie d'intervento	15
1.d	**Monitoraggio.** Analisi e valutazione dei risultati in itinere e finali dell'impatto sui destinatari finali (piano di monitoraggio e valutazione interna dell'intervento e delle singole azioni)	15
2	Efficacia, contestualizzazione e replicabilità	30
2.a	**Pertinenza**. Analisi del contesto socio-economico e rispondenza dell'intervento ai bisogni formativi specifici per il miglioramento delle performance della platea scolastica interessata.	15
2.b	**Replicabilità** Utilizzo di metodologie, strumenti e materiali negli anni scolastici successivi in favore di altre classi di allievi	15
3	Equilibrio economico-finanziario	20
3.a	**Efficienza**. Coerenza ed economicità del piano di costi con le attività progettate ed i risultati attesi.	20

Per ciascuno dei 22 lotti geografici verrà redatta la graduatoria in ragione del punteggio complessivo ottenuto da ciascun partecipante, successivamente trasmessa al responsabile del Procedimento.

Art. 12 - Spese ammissibili

I costi ammissibili per i progetti da candidare comprendono:

<u>Compensi al personale del soggetto attuatore:</u>
Compensi al personale dipendente del soggetto attuatore impiegato nelle attività di progettazione, preparazione, realizzazione, disseminazione, tutoraggio, analisi e controllo del progetto e comprensivo delle spese di trasferta del personale docente.

<u>Spese per consulenze tecniche e servizi:</u>
Costi per l'acquisto di servizi di consulenza ed assistenza tecnica specialistica e contabile, utilizzati esclusivamente ai fini dell'attività di progetto e basati su rapporti intrapresi ad inizio delle attività progettuali, inclusi quelli per il tutoraggio e la creazione e gestione del partenariato di progetto e della rendicontazione.

<u>Compensi al personale scolastico</u>
I compensi al personale docente e non docente dipendente degli istituti scolastici destinatari dell'azione, limitatamente (i) ai docenti direttamente coinvolti nel progetto e nella misura in cui siano impiegati nelle

fasi di realizzazione delle attività; (ii) al personale ATA messo a disposizione dalle scuole per consentire l'adeguato svolgimento delle attività progettuali extracurriculari presso le loro sedi.

Spese per attrezzature e arredi:
Una quota pari al 7% dell'importo totale del progetto deve essere destinata all'acquisto di attrezzature ed arredi scolastici utili alla realizzazione delle attività progettuali e poi destinati a rafforzare in via definitiva le dotazioni strumentali dei plessi scolastici coinvolti. Tali acquisti dovranno essere appostati nel budget di progetto come somma forfetaria, e saranno poi utilizzati, in ragione e proporzione delle comprovate esigenze progettuali e degli istituti scolastici cui saranno assegnati, di concerto con il Polo di formazione e l'USR Campania.

Spese di analisi e diffusione dei risultati
Costi per il trasferimento dei risultati del progetto e la disseminazione e pubblicità; organizzazione, partecipazione al kick-off, open day e workshop; produzione di materiale didattico ed informativo, nella misura massima del 10% del totale dei costi ammissibili.

Costi organizzativi:
I costi organizzativi del progetto comprendenti le spese generali legate all'organizzazione ed alla gestione delle attività formative sono ammissibili nella misura forfetaria massima 2,2% dell'importo totale del progetto.

Non sono ammissibili i costi per imposte e tasse, gli interessi passivi ed altri oneri finanziari, gli oneri straordinari di gestione, i beni usati e quelli prodotti in economia, i beni e servizi per le quali si è già usufruito di altra agevolazione pubblica.
I pagamenti dei titoli di spesa devono essere effettuati esclusivamente mediante bonifico bancario attraverso il conto corrente di tesoreria unica sul quale confluiranno anche le somme liquidate per la realizzazione dell'intervento.

Art. 13 - Modalità di erogazione

A seguito della pubblicazione del decreto di approvazione della graduatoria definitiva sul Bollettino Ufficiale della Regione Campania, i soggetti beneficiari del finanziamento dovranno sottoscrivere, presso la Direzione Generale Istruzione, Formazione, Lavoro e Politiche Giovanili, gli atti di concessione per la realizzazione delle attività che verranno gestite, monitorate e rendicontate secondo la normativa comunitaria, nazionale e regionale vigente.
Il contributo concesso per la realizzazione dei progetti ammessi a finanziamento viene erogato dalla Regione Campania a ciascun soggetto Attuatore in tre soluzioni, in coerenza con il Manuale delle procedure di gestione e delle Linee Guida per i Soggetti Attuatori dei finanziamenti a valere sul FSC 2014-2020, secondo le seguenti modalità:

- prima anticipazione pari al 40% dell'importo ammesso;
- seconda anticipazione, pari al 40% dell'importo ammesso, a seguito della trasmissione, da parte del Soggetto Attuatore, della documentazione di rendicontazione (fatture quietanzate o documentazione avente medesimo valore probatorio), comprovante che siano state completamente esaurite almeno il 90% delle somme già anticipate.
- saldo del finanziamento, per un importo massimo pari al 20% dell'importo ammesso a finanziamento a seguito della trasmissione, da parte del Soggetto Attuatore, della documentazione di rendicontazione (fatture quietanzate o documentazione avente medesimo valore probatorio), comprovante che siano state completamente esaurite almeno il 90% delle somme già anticipate a titolo di secondo acconto,

Le erogazioni sono subordinate all'esito positivo dei controlli di primo livello.

fonte: http://burc.regione.campania.it

La definizione puntuale dei termini e delle modalità di erogazione del finanziamento sarà esplicitata nell'atto di concessione.

Resta fermo quanto stabilito dalle Linee Guida per i Soggetti Attuatori dei finanziamenti a valere sul FSC 2014-2020 in merito alla possibilità da parte del RUA di applicare, in casi particolari, modalità di erogazione dei finanziamenti differenti da quella precedentemente indicata.

Art. 14 - Informazione e pubblicità

Il soggetto Attuatore del finanziamento è tenuto a rispettare gli obblighi in tema di informazione e pubblicità, in coerenza con quanto stabilito dal Manuale delle procedure di gestione e delle Linee Guida per i Soggetti Attuatori dei finanziamenti a valere sul FSC 2014-2020, in conformità a quanto disposto nell'Allegato XII del Regolamento (UE) n. 1303/2013 (punto 2.2. Responsabilità dei Soggetti Attuatori).

Art. 15 – Informazioni sull'Avviso pubblico e allegati

Ai sensi della L. 241/90, il responsabile del procedimento del presente avviso è il Dirigente pro tempore dell'U.O.D. Istruzione - Centro Direzionale, Isola A/6, Napoli – Tel. 081.7966500 – pec: uod.501101@pec.regione.campania.it.

Possono essere richieste informazioni ai recapiti sopraindicati.

Il presente Avviso è pubblicato sul sito della Regione Campania www.regione.campania.it e sul Bollettino Ufficiale della Regione Campania.

Art. 16 - Foro competente

Per ogni controversia relativa al presente avviso, nonché per gli atti conseguenti, è competente il Foro di Napoli.

Art.17- Tutela della privacy

Ai sensi dell'art. 13 del Regolamento (UE) 2016/679 il trattamento dei dati personali forniti da soggetti partecipanti alla presente procedura, o comunque acquisiti dall'Ufficio, è finalizzato unicamente all'espletamento della presente procedura ed avverrà con l'utilizzo di sistemi, anche informatizzati, nei modi e nei limiti necessari per perseguire le predette finalità. I dati saranno conservati in conformità alle norme sulla conservazione della documentazione amministrativa. Titolare del trattamento è il Dirigente p.t. della UOD 01 della DG 50.11. Gli elenchi dei soggetti ammessi al finanziamento saranno pubblicati secondo la normativa vigente. Gli interessati hanno il diritto di ottenere, nei casi previsti, l'accesso ai dati personali e la rettifica o la cancellazione degli stessi o la limitazione del trattamento che li riguarda o di opporsi al trattamento (artt, 15 e ss. del Regolamento).

Art.18- Obblighi nascenti dal Protocollo di legalità

In riferimento al Protocollo di legalità approvato con DGR n. 23/2012 e sottoscritto tra la Regione e la GdF in data 6 marzo 2012, le parti si obbligano al rispetto delle norme ivi contenute che qui si intendono integralmente riportate e trascritte.

Art.19- Norma di rinvio

Per tutto quanto non previsto dal presente Avviso, si rinvia alle norme di legge vigenti in materia, nonché a quanto stabilito dal Manuale delle procedure di gestione e dalle Linee Guida per i soggetti Attuatori dei finanziamenti approvate, rispettivamente, con DD n° 59 del 04.09.2018 e con DD n° 166 del 19.12.2017.

ALLEGATO A

AVVISO PUBBLICO

Invito rivolto alle Università campane per la presentazione di progetti ~~di ricerca-azione~~ nell'ambito del rafforzamento delle competenze di base in lettura e matematica (literacy e numeracy) degli studenti Campani

ISTANZA DI PARTECIPAZIONE

Direzione Generale Istruzione,
Formazione, Lavoro e Politiche Giovanili
U.O.D. Istruzione

IL SOTTOSCRITTO

_____

MAGNIFICO RETTORE DELL'UNIVERSITÀ

_____

INDIRIZZO

_____

CITTÀ _____ CAP _____

TELEFONO _____ FAX _____

E-MAIL_____

PEC_____

PRESENTA

LA PROPRIA CANDIDATURA ALLA REALIZZAZIONE DI AZIONI INTEGRATE PER IL RAFFORZAMENTO DELLE COMPETENZE DI BASE IN LETTURA E MATEMATICA (LITERACY E NUMERACY) DEGLI STUDENTI CAMPANI RELATIVAMENTE AL SOTTO INDICATO AMBITO TERRITORIALE DI PROGETTO (come indicato nell'allegato C dell'avviso pubblico):

_____

SI ALLEGA A TAL FINE FORMULARIO DI PRESENTAZIONE DEL PROGETTO DAL TITOLO

_____

Si allega copia del documento di riconoscimento

Firma digitale (legale rappresentante)

fonte: http://burc.regione.campania.it

ALLEGATO B

AVVISO PUBBLICO

Invito rivolto alle Università campane per la presentazione di progetti nell'ambito del rafforzamento delle competenze di base in lettura e matematica (literacy e numeracy) degli studenti Campani

FORMULARIO DI PRESENTAZIONE DEL PROGETTO

TITOLO DEL PROGETTO

SOGGETTO PROPONENTE:

_____

STRUTTURA AMMINISTRATIVA:

_____

RAPPRESENTANTE LEGALE:

_____

QUALIFICA

_____

INDIRIZZO:

_____

CITTÀ:_____ PROV. _____ CAP. _____

TEL.:_____

EMAIL:_____

PEC:_____

fonte: http://burc.regione.campania.it

COORDINATORE DEL PROGETTO:

_____

QUALIFICA: _____ TEL.: _____

E-MAIL:

_____

RESPONSABILE SCIENTIFICO: _____

PROPONENTE

Identificazione del/i proponente/i con riferimento ad esperienze pregresse e recenti in attività di ricerca e didattica riconducibili ai temi ed azioni, nonché all'ambito territoriale, d'intervento prescelto. (max 20 righe)

ARCHITETTURA COMPLESSIVA DEL PROGETTO

Descrivere l'articolazione dell'intervento in tutte le fasi delle attività con particolare riferimento ai fabbisogni formativi che caratterizzano l'ambito territoriale che si intende soddisfare, alla loro contestualizzazione, tempistica ed adeguatezza rispetto ai destinatari (docenti e studenti) ed al raggiungimento degli obiettivi. (max 30 righe).

GRUPPO DI LAVORO

Descrivere l'organigramma di progetto, specificando chiaramente soggetti, ruoli e compiti, nonché l'intensità e la tipologia di relazione prevista fra le diverse figure professionali impegnate ed i livelli di cooperazione e condivisione che si intende raggiungere nelle diverse fasi progettuali. (max 20 righe)

fonte: http://burc.regione.campania.it

COOPERAZIONE, TRASFERIBILITA' E REPLICABILITA'

Descrivere gli strumenti, i metodi e le dinamiche progettuali tese a garantire la condivisione, inclusione e partecipazione dei destinatari (docenti, tutor e studenti) delle attività progettuali e la replicabilità delle azioni in contesti analoghi e futuri in maniera autonoma ed indipendente dal coinvolgimento del soggetto proponente. (max 30 righe)

METODI E STRUMENTI DI MONITORAGGIO E VALUTAZIONE

Descrivere strumenti, modalità e frequenza delle valutazioni ed il sistema organico degli indicatori per misurare l'efficacia didattica e scientifica dell'azione e l'efficienza economico-finanziaria delle spese sostenute per le attività progettuali (max 30 righe)

CRONOPROGRAMMA

Riportare il grafico "Gantt" del progetto con evidenziazione dei nodi critici di contiguità e sequenzialità delle fasi progettuali

ULTERIORI INFORMAZIONI

Inserire eventuali ulteriori informazioni aggiuntive per apprezzamento dell'efficacia del progetto (max 20 righe)

fonte: http://burc.regione.campania.it

PIANO DEI COSTI

VOCI DI COSTO		IMPORTI
A - PROGETTAZIONE		
A 1	Analisi dei fabbisogni formativi e organizzazione dell'intervento	
A 2	Acquisizione studi, ricerche e materiale di supporto	
TOTALE A: PROGETTAZIONE		

B - REALIZZAZIONE

B 1	Docenze per Formazione formatori	
B 2	Tutoraggio per Formazione formatori	
B 3	Docenze fase Co-progettazione	
B 4	Tutoraggio fase Co-progettazione	
B 5	Docenze per Formazione Studenti e Laboratorio	
B 6	Tutoraggio fase Formazione Studenti e Laboratorio	
B 7	Insegnanti di sostegno fase Formazione Studenti e Laboratorio	
B 8	Realizzazione materiale didattico e di supporto	
TOTALE B: REALIZZAZIONE		

C ANALISI E DIFFUSIONE DEI RISULTATI

C 1	Meeting, kick-off, open day, workshop	
C 2	Analisi dei risultati. Valutazione ed elaborazione report.	
TOTALE C: DIFFUSIONE DEI RISULTATI		

D COSTI ORGANIZZATIVI (MAX 2.2%)

TOTALE D: COSTI ORGANIZZATIVI	

E ATTREZZATURE E ARREDI (7%)

TOTALE E: ATTREZZATURE E ARREDI	

TOTALE COSTO DEL PROGETTO	

IL PRESENTE FORMULARIO SI COMPONE DI N. _____ PAGINE

DATA _____	FIRMA DIGITALE

fonte: http://burc.regione.campania.it

ALLEGATO C - TABELLA ELENCO DEI LOTTI PROGETTUALI

N.	AMBITO	STUDENTI SCUOLA	STUDENTI LOTTO	MAX BUDGET
1	AV-1	3,139	3,139	€ 452,482.78
2	AV-2	928	1,708	€ 247,504.97
	AV-3	780		
3	BN-4	1,976	3,634	€ 521,787.19
	BN-5	1,494		
	BN-6	164		
4	CE-07	5,090	5,090	€ 759,720.40
5	CE-08	5,106	5,106	€ 762,049.65
6	CE-09	1,944	3,762	€ 539,708.33
	CE-10	1,818		
7	CE-11	1,591	2,843	€ 410,494.14
	NA-15	1,252		
8	NA-12	5,958	5,958	€ 886,628.20
9	NA-13	8,804	4,402	€ 646,212.85
10	NA-13		4,402	€ 646,212.85
11	NA-14	5,368	5,368	€ 800,191.12
12	NA-16	3,246	3,246	€ 467,463.73
13	NA-17	3,878	3,878	€ 556,495.37
14	NA-18	5,961	5,961	€ 886,518.94
15	NA-19	5,553	5,553	€ 827,123.07
16	NA-20	4,539	4,539	€ 665,779.43
17	NA-21	5,292	5,292	€ 788,581.18
18	NA-22	5,282	5,282	€ 787,125.40
19	SA-23	5,332	5,332	€ 794,404.30
20	SA-24	826	4,868	€ 713,300.63
	SA-25	4,042		
21	SA-26	2,214	3,625	€ 520,527.11
	SA-27	1,411		
22	SA-28	2,195	2,195	€ 319,768.37
Totale complessivo stimato		95,183		€ 14,000,080.00

fonte: http://burc.regione.campania.it

Decreto Dirigenziale n. 40 del 05/10/2018

Dipartimento 50 - GIUNTA REGIONALE DELLA CAMPANIA

Direzione Generale 11 - DG PER L'ISTRUZIONE LA FORMAZIONE, IL LAVORO E LE POLITICHE GIOVANILI

U.O.D. 91 - STAFF - Funzioni di supporto tecnico-operativo

Oggetto dell'Atto:

POR CAMPANIA - FSE 2014/2020 - OB2 - AZIONE 8.1.1 - TIROCINI PROFESSIONALI - AVVISO PUBBLICO APPROVATO CON D.D. N° 16 DEL 23/01/2017 - SEMPLIFICAZIONI

IL DIRIGENTE

PREMESSO che

- con Delibera di Giunta Regionale n. 21 del 17 gennaio 2017 ad oggetto "Interventi a sostegno delle professioni" l'amministrazione regionale ha disposto di favorire l'inserimento nel mondo del lavoro dei giovani professionisti campani attraverso la concessione di agevolazioni per lo svolgimento di tirocini, obbligatori e non obbligatori, per l'accesso alle professioni ordinistiche destinando all'iniziativa € 4.000.000,00, a valere sull'asse I del POR FSE 2014 – 2020, obiettivo specifico 2, azione 8.1.1 demandando, nel contempo, l'attuazione delle attività consequenziali ai Responsabili di Obiettivo Specifico (ROS) per rispettiva competenza secondo quanto disposto dal DPGR n. 272 del 30/12/2016;
- con Decreto Dirigenziale n. 16 del 23/01/2017 è stato emanato l'Avviso pubblico "Progetto sperimentale per il sostegno dei giovani professionisti -Avviso pubblico per il finanziamento di Misure di politica attiva - percorsi di tirocinio obbligatorio e non obbligatorio per l'accesso alle professioni ordinistiche con documentazione allegata (Allegato A e Allegati 1, 2, 3);
- con Decreto Dirigenziale n. 57 del 20/02/2017 si è disposto di modificare e integrare l'Avviso citato approvando, altresì, un ulteriore Format di dichiarazione (Allegato 2 bis) restando fermo quanto già disciplinato con l'Avviso Pubblico approvato con il D.D. n. 16 del 23/01/2017;
- con Decreti Dirigenziali n° 2, 3, 5, 7, 9, 10, 14, 15, 16, 19, 20, 23, 25 del 2017 e n° 7, 23, 34 del 2018 sono stati approvati e pubblicati gli esiti di n° 18 elenchi delle domande pervenute;
- Con la Delibera di Giunta Regionale n. 409 del 26/06/2018, si è preso atto che l'indennità da corrispondere ai tirocinanti è considerata, dal punto di vista fiscale, quale reddito assimilato a quelli di lavoro dipendente, ai sensi dell'art. 50, co. 1, lett. c), DPR n. 917/1986 TUIR (cfr Ris.A.E. n. 95/E/2002) e, pertanto, è assoggettata, tra gli obblighi di natura fiscale, alla disciplina in materia di IRAP;
- Con la citata Delibera è stato istituito nel Bilancio gestionale 2018-2020 il capitolo di spesa 8988 denominato "POR FSE 2014-2020 – Versamenti IRAP" e si è proceduto alla variazione compensativa tra il capitolo 8988 ed i capitoli di entrata 1554, 1556 e 1558, disponendo, altresì, l'appostamento in competenza e cassa, sul capitolo citato di spesa 8988, per il 2018 di € 173.910,00, per il 2019 di € 127.500,00, per il 2020 di € 85.000,00 di cui per la procedura in oggetto € 125.000,00 per il 2018, € 125.000,00 per il 2019, € 85.000,00 per il 2020;
- Con D.D. n. 1154 del 27/09/2018 del si è proceduto alla rettifica degli importi ammesso a finanziamento dei singoli tirocini, in ragione del riconoscimento della quota IRAP associata agli stessi e si è proceduto contestualmente alla proposta di impegno parziale di spesa occorrente per il pagamento dell'IRAP

DATO ATTO che

- All'Art. 10 dell'avviso pubblico si legge di "non apportare variazioni o modifiche al tirocinio senza giustificata motivazione e preventiva richiesta alla Regione Campania; quest'ultima previa valutazione autorizzerà o meno le variazioni o modifiche al tirocinio, comunicandolo al soggetto ospitante";
- L'Art. 11, sempre dell'avviso pubblico, recita che "Il soggetto ospitante deve chiedere l'erogazione del contributo presentando domanda al termine del periodo finanziabile. La domanda di erogazione del contributo relativa all'intero periodo deve essere presentata esclusivamente tramite PEC al seguente indirizzo: tirociniprofessionali@pec.regione.campania.it entro 30 giorni dal termine del periodo finanziabile";

- che l'avviso pubblico richiede al soggetto ospitante di assicurare il tirocinante contro gli infortuni sul lavoro e per la responsabilità civile presso terzi (il costo dell'assicurazione non è incluso nell'indennità di partecipazione almeno 500 euro mensili lordi spettanti al tirocinante) Art. 5, comma e);
- nell'atto di impegno sottoscritto con il soggetto ospitante erano concessi 15 giorni dalla data di ricevimento dello stesso per l'invio della documentazione richiesta;

CONSIDERATO che

- molti tirocinanti hanno svolto il tirocinio dopo aver letto l'esito della propria domanda sul B.U.R.C., anche in considerazione delle spese da sostenere legate allo svolgimento del tirocinio stesso;
- che molti soggetti ospitanti hanno sottoscritto le richieste polizze assicurative dopo aver saputo dell'avvenuta ammissione al finanziamento della propria domanda;
- l'atto di impegno era inviato al soggetto ospitante attraverso la PEC;
- L'amministrazione a seguito di delibera n. 409 del 26/06/2018 ha dovuto predisporre i nuovi atti conseguenziali con conseguenti rallentamenti nelle procedure connesse alla liquidazione delle indennità da corrispondere ai tirocinanti che avevano già concluso le attività;

RITENUTO

- di dover prendere atto che molti tirocini si sono svolti in periodi diversi da quelli indicati nelle domande presentate per i motivi citati nel precedente "considerato" e, di conseguenza, molte domande di erogazione contributo sono pervenute oltre il temine dei 30 giorni previsti dall'art. 11 dell'avviso pubblico;
- che molti soggetti ospitanti hanno ricevuto l'atto di impegno quando già il tirocinio era terminato ed hanno avuto, pertanto, difficoltà a ricontattare il tirocinante e rispettare i 15 giorni concessi per la presentazione della documentazione da presentare a corredo dell'atto di impegno per la liquidazione del contributo assegnato;
- di dover attuare misure di semplificazione, al fine di accelerare la conclusione delle procedure connesse al richiamato Avviso;

VISTI

- la DGR n. 21 del 17/01/2017;
- il Decreto Dirigenziale n° 16 del 23/01/2017;
- il Decreto Dirigenziale n. 57 del 20/02/2017;
- il Decreto Dirigenziale n° 2 del 22/05/2017;
- il Decreto Dirigenziale n° 144 del 22/06/2017;
- il Decreto Dirigenziale n° 191 del 30/06/2017;
- il Decreto Dirigenziale n° 170 del 28/06/2017;
- il Decreto Dirigenziale n° 3 del 14/07/2017;
- il Decreto Dirigenziale n° 5 del 21/07/2017;
- il Decreto Dirigenziale n° 7 del 27/07/2017;
- il Decreto Dirigenziale n° 9 del 07/09/2017;
- il Decreto Dirigenziale n° 10 del 15/09/2017;
- il Decreto Dirigenziale n° 13 del 06/10/2017;
- il Decreto Dirigenziale n° 14 del 09/10/2017;

- il Decreto Dirigenziale n° 15 del 13/10/2017;
- il Decreto Dirigenziale n° 16 del 20/10/2017;
- il Decreto Dirigenziale n° 19 del 27/10/2017;
- il Decreto Dirigenziale n° 20 del 03/11/2017;
- il Decreto Dirigenziale n° 23 del 01/12/2017;
- il Decreto Dirigenziale n° 25 del 22/12/2017;
- il Decreto Dirigenziale n° 4 del 24/01/2018;
- il Decreto Dirigenziale n° 7 del 22/02/2018;
- il Decreto Dirigenziale n° 23 del 06/04/2018;
- il Decreto Dirigenziale n° 34 del 02/07/2018;
- Delibera di Giunta Regionale n. 409 del 26/06/2018
- la L.R. n.23/2017

Alla stregua dell'istruttoria compiuta dall'Ufficio competente, nonché, della dichiarazione di regolarità resa dal Dirigente dello STAFF 91 della Direzione Generale per l'Istruzione, la Formazione, il Lavoro e le Politiche Giovanili

DECRETA

per tutto quanto espresso in narrativa che qui si intende integralmente riportato:

- al fine di attuare misure di semplificazione, al fine di accelerare la conclusione delle procedure connesse al richiamato Avviso:
  - di ritenere validi i tirocini svolti anche in periodi diversi da quelli indicati nelle domande di partecipazione al bando;
  - di ritenere valide le domande di erogazione di contributo pervenute anche oltre il termine dei 30 giorni;
  - di ritenere valide le documentazioni pervenute oltre il termine dei 15 giorni indicati nello stesso atto di impegno;
- di inviare il presente provvedimento all'Assessore ai Fondi Europei e Politiche Giovanili, all'Assessore al Lavoro, all'Assessore alla Formazione, al Capo di Gabinetto, al Responsabile della Programmazione Unitaria, all'Autorità di Gestione POR Campania FSE 2014/2020, al competente ufficio per la pubblicazione nella sezione trasparenza del sito istituzionale della Regione Campania, e per la pubblicazione sul B.U.R.C.

Giovanna Paolantonio

Decreto Dirigenziale n. 283 del 03/10/2018

Dipartimento 50 - GIUNTA REGIONALE DELLA CAMPANIA

Direzione Generale 12 - Direzione Generale per le politiche culturali e turismo

U.O.D. 1 - Promozione e valorizzazione dei musei e delle biblioteche

Oggetto dell'Atto:

PROCEDURA PUBBLICA DI ASSEGNAZIONE CONTRIBUTI PER INTERVENTI DI TUTELA, CATALOGAZIONE E CONSERVAZIONE DEL PATRIMONIO BIBLIOGRAFICO ANTICO. ESERCIZIO FINANZIARIO 2019

IL DIRIGENTE

VISTO

a. che, in virtù del Decreto del Presidente della Repubblica 14 gennaio 1972, n. 3, sono state trasferite alle Regioni a statuto ordinario le funzioni amministrative degli organi centrali e periferici dello Stato in materia di Biblioteche di ente locale e d'interesse locale;

b. che la Legge Regionale 4 settembre 1974, n. 49, in aderenza al citato Decreto del Presidente della Repubblica e nell'intento di concorrere alla crescita socioculturale dei cittadini nonché di offrire alla comunità mezzi di formazione e d'informazione, ha previsto l'assegnazione di contributi finalizzati alla promozione di un'adeguata rete di strutture bibliotecarie sul territorio regionale;

c. che la Legge Regionale 3 gennaio 1983, n. 4, ha inteso adottare indirizzi programmatici e direttive fondamentali per la promozione delle strutture bibliotecarie in Campania;

d. che, con il Decreto Legislativo n. 42 del 22 gennaio 2004 e successive modificazioni, sono stati definiti i principi generali di cooperazione tra lo stato e le regioni al fine di assicurare e sostenere la conservazione del patrimonio culturale e favorirne la pubblica fruizione e valorizzazione;

e. che con la Deliberazione n. 595 dell'11 aprile 2008 la Giunta Regionale ha emanato appositi indirizzi per l'assegnazione di contributi finanziari alle biblioteche;

f. che il Consiglio Regionale, con legge regionale n. 39 del 29 dicembre 2017, ha approvato il bilancio di previsione finanziario per il triennio 2018-2020 della Regione Campania, in conformità con le disposizioni di cui al decreto legislativo 23 giugno 2011, n. 118, così come corretto e integrato dal decreto legislativo 10 agosto 2014, n. 126;

g. che, con la Deliberazione n. 11 del 16 gennaio 2018, la Giunta Regionale ha approvato il documento tecnico di accompagnamento al bilancio di previsione finanziario per il triennio 2018-2020 e il Bilancio Gestionale 2018-2020, che in relazione all'esercizio finanziario 2019, sui capitoli di spesa finalizzati alla tutela, catalogazione e digitalizzazione del patrimonio bibliografico antico delle biblioteche della Campania (5016, 5056 e 5076), ha previsto appositi stanziamenti;

CONSIDERATO

h. che il citato Decreto Legislativo 23 giugno 2011, n. 118, contenente disposizioni in materia di armonizzazione dei sistemi contabili di regioni ed locali, disciplina i tempi e le modalità di approvazione dei loro bilanci, stabilendo, in particolare, la loro natura autorizzatoria;

i. che il bilancio gestionale 2018, approvato con Deliberazione della Giunta regionale n. 11 del 16 gennaio 2018, prevede al suo interno le dotazioni finanziarie, di tipo autorizzatorio, stanziate per il triennio 2018-2020 sui competenti capitoli di spesa afferenti all'Unità operativa dirigenziale 50.12.01, allo scopo di poter rispondere alle esigenze relative alle spese d'investimento (5016, 5056 e 5076) per le biblioteche operanti in Campania di varia tipologia amministrativa e funzionale;

j. che risultano attualmente disponibili per l'esercizio finanziario 2019 le seguenti dotazioni finanziarie, afferenti esclusivamente alle spese d'investimento, stanziate sui competenti capitoli di spesa corrispondenti alle diverse tipologie di istituzioni potenzialmente beneficiarie, afferenti all'Unità operativa dirigenziale 50.12.01, sui quali non vi sono impegni pluriennali già assunti precedentemente all'emanazione del presente provvedimento:
j.1. spese d'investimento: cap. 5016 (euro 33.210,05); cap. 5056 (euro 23.721,46); cap. 5076 (euro 94.885,86);

k. che costituisce interesse primario della Regione promuovere il libero accesso dei cittadini alla cultura, ai documenti, alle informazioni, alle espressioni del pensiero e della creatività umana, fornendo, anche mediante l'assegnazione di contributi, l'opportuno e dovuto sostegno alla valorizzazione del patrimonio bibliografico antico delle biblioteche campane;

RITENUTO

l. di dover, nei limiti delle disponibilità finanziarie, procedere all'attivazione delle procedure amministrative per l'assegnazione dei contributi alle biblioteche che abbiano nella disponibilità delle proprie raccolte patrimonio bibliografico antico, le cui finalità e le cui caratteristiche generali sono puntualmente illustrate nell'Allegato A;

m. di poter pertanto procedere all'avvio della procedura pubblica di assegnazione di contributi a favore delle biblioteche operanti sul territorio regionale, a valere sui fondi stanziati sui capitoli di spesa finalizzati alla tutela, catalogazione e digitalizzazione del patrimonio bibliografico delle biblioteche della Campania secondo le modalità indicate nell'Allegato B;
n. di poter stabilire, in via straordinaria, come termine ultimo e perentorio, per la presentazione delle istanze da parte delle istituzioni interessate, il quarantacinquesimo giorno dalla pubblicazione del presente provvedimento sul Bollettino Ufficiale della Regione Campania, secondo le modalità previste dettagliatamente nello stesso Allegato B;
o. di poter all'uopo prevedere un modello d'istanza, di cui all'Allegato C;
p. di poter, altresì, anche ai fini della dovuta pubblicazione on-line, prevedere una scheda progettuale dell'iniziativa per la quale si richiede il contributo redatta, in ragione della specifica finalità, in duplice formato in conformità ai modelli riportati negli Allegati D.1, D.2 e D.3;
q. di poter, ancora, sempre ai fini della dovuta pubblicazione on-line, prevedere un modello di scheda illustrativa delle caratteristiche generali della biblioteca richiedente e delle principali attività realizzate nell'ultimo triennio, in duplice formato in conformità, allo schema riportato nell'Allegato E;
r. di poter infine attestare che i citati allegati A, B, C, D.1, D.2, D.3 ed E sono parte integrante e sostanziale del presente provvedimento;
s. di dover procedere alla prenotazione dell'impegno sull'esercizio finanziario 2019 dei fondi necessari secondo le tabelle di seguito riportate:

Cap. di spesa	Tipologia di spesa	Missione	Programma	TIT	Macroaggregato	Codice completo PdC
5016	**SI**	**05**	**0502**	**2**	**203**	**U.2.03.01.02.000**
	Cofog	Cod. UE	Ricorrente	Perimetro sanità		Importo da prenotare per l'impegno €.
	08.2	**8**	**4**	**3**		**33.210,05**

Cap. di spesa	Tipologia di spesa	Missione	Programma	TIT	Macroaggregato	Codice completo PdC
5056	**SI**	**05**	**0502**	**2**	**203**	**U.2.03.01.01.000**
	Cofog	Cod. UE	Ricorrente	Perimetro sanità		Importo da prenotare per l'impegno €.
	08.2	**8**	**4**	**3**		**23.721,46**

Cap. di spesa	Tipologia di spesa	Missione	Programma	TIT	Macroaggregato	Codice completo PdC
5076	**SI**	**05**	**02**	**2**	**203**	**U.2.03.04.01.000**
	Cofog	Cod. UE	Ricorrente	Perimetro sanità		Importo da prenotare per l'impegno €.
	08.2	**8**	**4**	**3**		**94.885,86**

t. di stabilire ai fini dell'applicazione del principio di competenza economica, che la prenotazione, riportata alla precedente lettera s), presenta la seguente **competenza economica: 01/01/2019 - 31/12/2019;**

ATTESO CHE il presente atto prevede una mera prenotazione d'impegno della spesa non consentendo, quindi, la puntuale indicazione della natura giuridica dei relativi beneficiari che, allo stato, restano solo 'potenziali';

RITENUTO quindi:
– di dover inserire in e-grammata una codifica SIOPE V Livello "pro forma" unicamente al fine di poter procedere informaticamente alla prenotazione di impegno delle spese di che trattasi;

– di riservarsi, in sede di impegno della spesa con beneficiari, di inserire in e-grammata le varie e specifiche codifiche “SIOPE V Livello” corrispondenti alle diverse tipologie dei beneficiari;

VERIFICATO, infine, che il presente atto è soggetto agli obblighi di pubblicità di cui al Decreto Legislativo n. 33/2013, artt. 26 e 27;

Alla stregua dell’istruttoria compiuta dall’Unità operativa dirigenziale “Promozione e valorizzazione dei musei e delle biblioteche”, nonché della verificata regolarità della stessa;

1 **DECRETA**

per i motivi espressi in narrativa, che qui s’intendono integralmente riportati e confermati:

1. di approvare l’avvio della procedura pubblica di assegnazione di contributi a favore delle biblioteche operanti sul territorio regionale, a valere sui fondi stanziati sui capitoli di spesa finalizzati alla promozione e valorizzazione delle biblioteche della Campania, le cui caratteristiche generali e le cui finalità sono illustrate puntualmente nell’Allegato A;
2. di stabilire in via straordinaria, come termine ultimo e perentorio, per la presentazione delle istanze da parte delle istituzioni interessate, il quarantacinquesimo giorno dalla pubblicazione del presente provvedimento sul Bollettino Ufficiale della Regione Campania, secondo le modalità previste dettagliatamente nello stesso Allegato B;
3. di prevedere un modello unificato d’istanza, di cui all’Allegato C;
4. di prevedere una scheda progettuale dell’iniziativa per la quale si richiede il contributo da redigere, in ragione della specifica finalità, da compilarsi in duplice formato in conformità, ai modelli riportati negli Allegati D.1, D.2 e D.3;
5. di prevedere un modello di scheda illustrativa delle caratteristiche generali della biblioteca richiedente e delle principali attività realizzate nell’ultimo triennio, da compilarsi in duplice formato in conformità al modello riportato nell’Allegato E;
6. di approvare gli Allegati A, B, C, D.1, D.2, D.3 ed E, che formano a tutti gli effetti parte integrante e sostanziale del presente provvedimento e che recano le modalità di svolgimento della procedura e il modello unificato d’istanza, la presentazione dell’attività proposte, l’illustrazione delle caratteristiche generali della Biblioteca richiedente e la sintesi delle attività svolte nell’ultimo triennio;
7. di richiedere alla Direzione generale per le risorse finanziarie, Unità staff “Funzioni di supporto tecnico-operativo – Gestione e coordinamento dei procedimenti di spesa e del riconoscimento dei debiti fuori bilancio” (50-13-93) di procedere alla prenotazione dell’impegno sull'esercizio finanziario 2019 dei fondi necessari - al netto degli impegni già assunti - secondo le tabelle di seguito riportate:

Cap. di spesa	Tipologia di spesa	Missione	Programma	TIT	Macroaggregato	Codice completo PdC
5016	**SI**	**05**	**0502**	**2**	**203**	**U.2.03.01.02.000**
	Cofog	Cod. UE	Ricorrente	Perimetro sanità		Importo da prenotare per l’impegno €.
	08.2	**8**	**4**	**3**		**33.210,05**

Cap. di spesa	Tipologia di spesa	Missione	Programma	TIT	Macroaggregato	Codice completo PdC
5056	**SI**	**05**	**0502**	**2**	**203**	**U.2.03.01.01.000**
	Cofog	Cod. UE	Ricorrente	Perimetro sanità		Importo da prenotare per l’impegno €.
	08.2	**8**	**4**	**3**		**23.721,46**

Cap. di spesa	Tipologia di spesa	Missione	Programma	TIT	Macroaggregato	Codice completo PdC
5076	**SI**	**05**	**02**	**2**	**203**	**U.2.03.04.01.000**
	Cofog	Cod. UE	Ricorrente	Perimetro		Importo da prenotare per

				sanità	l'impegno €.
	08.2	**8**	**4**	**3**	**94.885,86**

8. di stabilire ai fini dell'applicazione del principio di competenza economica, che la presente prenotazione, riportata al precedente punto 7, presenta la seguente competenza economica: 01/01/2019 - 31/12/2019;
9. di inserire in e-grammata una codifica "SIOPE V Livello 'pro forma' unicamente al fine di poter procedere informaticamente alla prenotazione di impegno delle spese di che trattasi;
10. di riservarsi, in sede di impegno della spesa con beneficiari, di inserire in e-grammata le varie e specifiche codifiche "SIOPE V Livello" corrispondenti alle diverse tipologie dei beneficiari;
11. di trasmettere il presente atto, per conoscenza, al Presidente della Giunta Regionale, in quanto titolare della delega ai Musei e Biblioteche e alla Direzione generale per le Politiche sociali e culturali, le pari opportunità e il tempo libero (50-12)
12. di trasmettere, altresì, il presente atto, per i consequenziali atti di competenza, alla Direzione generale per le risorse finanziarie, Unità staff "Funzioni di supporto tecnico-operativo – Gestione e coordinamento dei procedimenti di spesa e del riconoscimento dei debiti fuori bilancio" (50-13-93);
13. di trasmettere, infine, il presente atto al Bollettino Ufficiale della Regione Campania e al portale regionale, per la pubblicazione ai sensi del Decreto Legislativo n. 33/2013, artt. 26 e 27.

Il Dirigente
Dott.ssa Anita Florio

Allegato A

Contributi alle Biblioteche operanti sul territorio della Regione Campania
Esercizio finanziario 2019

Procedura pubblica di assegnazione contributi a favore di biblioteche operanti sul territorio della Regione Campania. Tutela, catalogazione e digitalizzazione fondi antichi. Avviso pubblico. Relazione preliminare

Nelle biblioteche presenti in Campania è disponibile un patrimonio librario antico e di pregio di grandissimo interesse sia sul piano quantitativo sia su quello qualitativo. I dati disponibili, approssimati per difetto, poiché non tutte le biblioteche partecipano alle attività di rilevazione e non tutte aggiornano annualmente i dati del posseduto, parlano comunque di un patrimonio quantitativo di notevoli dimensioni (ca. 6.000 Incunaboli, ca. 96.000 edizioni del 16° sec., ca. 200.000 edizioni del 17° sec., ca. 390.000 edizioni del 18° sec., e ca. 300.000 del 19° secolo a stampa manuale [1801-1830]).

Un patrimonio, questo, conservato in parte in alcune grandi raccolte possedute da Biblioteche di grande dimensione localizzate prevalentemente nella città di Napoli e nelle altre città capoluogo di provincia. Una parte consistente di questo patrimonio è inoltre conservato in una serie ampia di strutture bibliotecarie, di varia tipologia e titolarità, disseminate su tutto il territorio della Regione, per cui si può legittimamente dire che non esiste comprensorio territoriale campano che non disponga di una propria ricchezza di patrimonio bibliografico antico, conservato in una o più biblioteche locali.

Questo patrimonio diffuso sul territorio costituisce una ricchezza culturale impareggiabile.

Ma a contare non è solo il dato quantitativo, non bisogna infatti sottovalutare il valore culturale da esso rappresentato.

Le raccolte antiche delle nostre biblioteche in realtà nascondono al proprio interno tesori grandissimi capaci, potenzialmente, di offrire una molteplicità di stimoli alle esigenze culturali della cittadinanza sia sul piano della diffusione dell'irraggiamento delle correnti culturali nei diversi periodi storici, sia sul piano della ricostruzione dell'evoluzione temporale della cultura materiale nel nostre contrade.

Uno studio approfondito della composizione delle raccolte bibliografiche può permettere di ricostruire quali legami culturali ciascun territorio ha intrattenuto nel corso del tempo con altre regioni e paesi, quali influenze ha subito, e quali, a sua volta, ha esercitato. Anche sul piano delle singole personalità di rilevo è possibile ricostruire i loro studi e il loro contributo alla comunità circostante.

Ma anche la conoscenza delle condizioni di vita delle singole comunità, ne può ricevere un grandissimo contributo. È possibile ricevere un grande aiuto nel ricostruire le abitudini di vita comunitaria, le pratiche religiose, le relazioni economiche, le tecniche produttive più diffuse e tanto altro ancora.

Sul piano più diretto della produzione editoriale è possibile ricostruire la storia dell'attività tipografica in Campania, l'evoluzione delle tecniche di stampa, ricostruire le relazioni con la produzione editoriale di altre regioni e di altri paesi verificando la diffusione nelle nostre biblioteche di opere pubblicate altrove e questo può avere una grande ricaduta nell'accrescimento delle relazioni culturali locali e internazionali.

Questa ricchezza culturale solo velocemente tratteggiata necessita tuttavia di un'appropriata cura e attenzione da parte delle istituzioni pubbliche

A tale scopo pertanto l'intervento cui si vuol dare il via con il presente provvedimento si ripropone di contribuire su tre terreni significativi alla valorizzazione del patrimonio bibliografico antico della Campania. Si tratta di campi d'impegno concettualmente distinti, che tuttavia, sul piano concreto, s'intersecano, in quanto non è possibile conseguire risultati positivi su uno di essi senza intervenire efficacemente anche sugli altri due.

fonte: http://burc.regione.campania.it

1. Tutela del patrimonio bibliografico antico e di pregio

Il primo terreno di lavoro è certamente quello di salvaguardare il più possibile l'integrità materiale di questo patrimonio, intervenendo nei casi esso è più direttamente esposto ai danni del tempo, sostenendo programmi motivati finalizzati al restauro, alla rilegatura, alla spolveratura, alla disinfestazione.

2. Catalogazione informatizzata di fondi antichi

La seconda sfida è quella di promuovere la catalogazione unitaria del patrimonio antico, che data l'entità quantitativa, sfugge ancora a una sua esatta e precisa conoscenza. Quindi appare evidente la centralità del dover conoscere quali ricchezze culturali sono presenti in Campania, dove sono localizzate e come sia possibile fruirle.

3. Digitalizzazione del patrimonio librario antico

La terza opportunità è quella offerta dalle odierne tecnologie digitali, non tanto, per favorire un pur utile accesso da remoto ai testi antichi ed evitarne un'eccessiva manipolazione non sufficientemente motivata. Questi elementi, pur in parte validi, potrebbero, se non inseriti in una modalità d'intervento più ampia, essere un involontario supporto alla pigrizia del "non andare in biblioteca". Invece quello le tecniche di digitalizzazione, se opportunamente indirizzate, possono offrire strumenti di lettura e di percezione di contenuti e qualità presenti nei testi, che spesso l'esame e lo studio a "occhio nudo" non permettono rilevare. Con la digitalizzazione infatti è possibile offrire agli studiosi strumenti ulteriori di studio. E questo in analogia, per esempio, a quanto avviene in medicina, dove le analisi e gli esami clinici non sostituiscono, ma arricchiscono la visita medica diretta. La digitalizzazione, infine, può presentare utili modelli didattici per favorire la fruizione e la conoscenza del patrimonio bibliografico antico.

Rispetto a queste esigenze qui velocemente tratteggiate, pur nella consapevolezza della estrema limitatezza delle risorse disponibili, si ritiene essenziale concentrare gli sforzi delle istituzioni bibliotecarie presenti in Campania su alcuni obiettivi di fondo ed evitare il più possibile le dispersioni di risorse, capacità, competenze ed energie.
Dalle considerazioni sin qui condotte appare fondamentale finalizzare la presente procedura di assegnazione contributi al perseguimento dei seguenti obiettivi:
- rafforzare e consolidare la presenza del patrimonio bibliografico campano nelle strutture catalografiche di livello nazionale e internazionale;
- curare il recupero, la tutela e la valorizzazione del patrimonio bibliografico-documentario più antico e di maggior pregio posseduto dalle biblioteche campane;
- promuovere la diffusione di pratiche di condivisione di servizi e competenze;
- valorizzazione dell'istituto "biblioteca" quale presidio culturale e sociale e fattore di promozione della qualità della convivenza civile con particolare attenzione al suo essere fattore di stimolo a generare, in ambito locale, dinamiche di coesione e sviluppo sociale.

fonte: http://burc.regione.campania.it

Allegato B

Contributi alle Biblioteche operanti sul territorio della Regione Campania
Esercizio finanziario 2019

Procedura pubblica di assegnazione contributi a favore di biblioteche operanti sul territorio della Regione Campania. Tutela, catalogazione e digitalizzazione fondi antichi. Avviso pubblico.

1. Finalità

1.1. Il presente avviso è emanato ai fini dell'attuazione delle attività di sostegno finanziario in favore delle biblioteche operanti in Campania e regolarmente aperte al pubblico, ai sensi delle Leggi Regionali 4 settembre 1974, n. 49, e 3 gennaio 1983, n. 4, e del Decreto Legislativo del 22 gennaio 2004, n. 42, e successive modificazioni.

2. Oggetto

2.1 Le proposte progettuali per le quali si richiede il contributo devono avere, a pena di esclusione, come oggetto una e una soltanto delle seguenti finalità:

a) interventi di tutela del patrimonio bibliografico antico e di pregio;
b) catalogazione informatizzata di fondi antichi;
c) progetti di digitalizzazione di materiale librario antico.

3. Biblioteche richiedenti

3.1. Può essere presentata istanza di contributo per le seguenti tipologie di biblioteche, purché in possesso dei requisiti di cui al successivo paragrafo 4:

a) biblioteche delle istituzioni pubbliche locali;
b) biblioteche delle istituzioni pubbliche centrali, purché operanti sul territorio regionale, con esclusione di quelle rientranti nella titolarità del Ministero dei beni e delle attività culturali e del turismo;
c) biblioteche di istituzioni sociali private.

3.2. Per ciascuna delle biblioteche partecipanti alla procedura indetta col presente avviso può essere presentata, pena l'esclusione, una e una sola istanza.

4. Requisiti delle biblioteche richiedenti

4.1. Possono essere presentate domande di contributo per biblioteche in possesso dei seguenti requisiti:

a) assenza di barriere architettoniche limitanti l'accesso ai servizi a utenti diversamente abili[1];
b) rispetto delle normative vigenti in materia di sicurezza e prevenzione degli incendi;
c) area dei servizi al pubblico non inferiore a 75 mq.[2];

[1] - A questo requisito si deroga solo nel caso di Biblioteche, in possesso di raccolte culturalmente rilevanti, aventi sede in edifici di valore storico e architettonico debitamente documentato in sede di istanza, allegando idonea documentazione rilasciata dall'autorità competente in materia di tutela dei beni culturali.

[2] - Per area dei servizi al pubblico s'intendono tutti gli spazi in cui, all'interno della biblioteca, ha libero accesso il pubblico. Sono da escludersi dal computo delle dimensioni della biblioteca eventuali spazi esterni e, nel caso di biblioteche che condividono la propria sede con l'istituzione di appartenenza, spazi e locali adibiti ad altre funzioni (ad esempio: uffici comunali, scolastici e parrocchiali; aule consiliari e scolastiche; ecc.). Possono rientrare negli spazi della biblioteca accessibili al pubblico eventuali sale per riunioni e

fonte: http://burc.regione.campania.it

d) orario di apertura al pubblico non inferiore a 12 ore settimanali;
e) dotazione di personale non inferiore a 1 unità lavorativa, dotata di adeguata preparazione professionale e interamente dedicata al servizio della biblioteca;
f) dotazione documentaria non inferiore a 1.500 volumi;
g) regolare partecipazione alla rilevazione dell'anagrafe regionale delle Biblioteche per l'anno 2017;
h) di non essere stata destinataria, a partire dal 29 marzo 2018, di un provvedimento di revoca per mancata presentazione di un regolare rendiconto degli eventuali contributi assegnati in proprio favore negli anni dal 2014 al 2017.

4.2. Il mancato possesso anche di uno solo dei requisiti elencati nel precedente punto 4.1 costituisce causa di esclusione.

4.3. Le istituzioni sociali private, titolari di biblioteche, devono essersi costituite da almeno un anno alla data di pubblicazione del presente avviso.

5. Caratteri formali e sostanziali delle istanze.

5.1. Le istanze devono presentare le seguenti caratteristiche formali e sostanziali:
a) per le biblioteche delle istituzioni pubbliche locali, devono essere formulate mediante adozione di atto formale, da allegare tassativamente all'istanza, emanato dall'organo esecutivo dell'istituzione pubblica locale titolare[3];
b) per le biblioteche operanti in Campania di istituzioni pubbliche centrali, devono essere sottoscritte dalla figura dirigenziale apicale locale;
c) per le biblioteche delle istituzioni sociali private, devono essere sottoscritte dal legale rappresentante in carica.

5.2. Tutte le istanze devono comprendere:
a) indicazione esplicita della specifica finalità, indicata al paragrafo 2, punto 2.1, per la quale si richiede il contributo;
b) modulo analitico-descrittivo dell'istanza redatto in conformità al modello di cui all'Allegato C, compilato in ogni sua parte pertinente alla specifica tipologia della biblioteca richiedente;
c) scheda progettuale comprendente il programma dell'iniziativa che si propone di realizzare, comprensivo del preventivo analitico delle spese che s'intendono sostenere con l'eventuale contributo (il cui importo complessivo, pena l'esclusione, non può superare la somma di euro 20.000,00), redatta secondo le modalità indicate al successivo paragrafo 7, da presentare in duplice copia: una prima in modalità cartacea oppure digitale formato PDF, debitamente sottoscritta e una seconda copia in modalità digitale, formato testo, destinata all'obbligatoria pubblicazione on-line. La scheda va redatta, in ragione della specifica finalità, in conformità ai modelli riportati negli Allegati D.1, D.2 e D.3 (Allegato D.1, per interventi di tutela del patrimonio bibliografico antico e di pregio; Allegato D.2, per per iniziative di catalogazione informatizzata del patrimonio bibliografico antico; Allegato D.3 per interventi di digitalizzazione del patrimonio bibliografico antico). La copia digitale in formato di testo, per le istanze presentate in forma cartacea, dovrà essere riportata su un CD-rom da allegare all'istanza. Per le istanze presentate a mezzo di messaggio di posta elettronica certificata, la stessa scheda dovrà essere contenuta in documento elettronico autonomo, non includente altra documentazione da presentarsi a corredo dell'istanza. Le istanze prive della scheda progettuale in duplice formato (o, relativamente alla copia in formato testo, presentata in forma non autonoma da altri documenti) non saranno prese in considerazione;
d) dettagliata relazione illustrativa delle caratteristiche generali della biblioteca e delle principali attività realizzate nell'ultimo triennio da presentare in versione digitale, da presentare in duplice

---

convegni, immediatamente adiacenti alla sede o condivise con altre istituzioni culturali, purché tali locali siano esclusivamente destinati ad attività culturali.

[3] - Va prestata particolare attenzione a questo aspetto, assicurando che l'istanza sia presentata (per le biblioteche delle istituzioni pubbliche locali, quali, per esempio, le biblioteche di ente locale e le universitarie) mediante adozione di atto formale emanato dall'organo esecutivo dell'istituzione titolare della biblioteca. Tale atto formale va allegato all'istanza, in quanto ragioni di celerità dell'attività istruttoria non consentono la ricerca di eventuale loro pubblicazione sui siti delle amministrazioni richiedenti.

fonte: http://burc.regione.campania.it

copia: una prima in modalità cartacea oppure digitale formato PDF, debitamente sottoscritta e una seconda copia in modalità digitale, formato testo, destinata all'obbligatoria pubblicazione on-line. La redatta va redatta in conformità al modelli riportato nell'Allegato E. La copia digitale in formato di testo, per le istanze presentate in forma cartacea, dovrà essere riportata su un CD-rom da allegare all'istanza. Per le istanze presentate a mezzo di messaggio di posta elettronica certificata, la stessa relazione dovrà essere contenuta in documento elettronico autonomo, non includente altra documentazione da presentarsi a corredo dell'istanza. Le istanze prive della scheda progettuale in duplice formato (o, relativamente alla copia in formato testo, presentata in forma non autonoma da altri documenti) non saranno prese in considerazione;

e) indirizzo completo ed eventuali recapiti telefonici, di fax, di posta elettronica ordinaria e di posta elettronica certificata;

f) codice fiscale dell'istituzione richiedente;

g) dichiarazione attestante, per la parte di eventuale competenza, di essere in regola e di aver ottemperato alle disposizioni previste in materia di stabilizzazione finanziaria e competitività economica all'art. 1 della Legge Regionale 15 marzo 2011, n. 4, "Disposizioni per la formazione del bilancio annuale 2011 e pluriennale 2011 - 2013 della Regione Campania (legge finanziaria regionale 2011)".

5.3. Le istanze richiedenti contributi a favore delle biblioteche devono altresì comprendere:

a) dichiarazione attestante l'assenza di barriere architettoniche[4] e il rispetto delle vigenti normative in materia di sicurezza e prevenzione degli incendi, anche ai sensi della L. R del 9 agosto 2013, n. 11;

b) dimensione dell'area dei servizi al pubblico[5];

c) orario di apertura al pubblico;

d) indicazione del patrimonio librario e documentario posseduto, con la specificazione qualitativa e quantitativa del patrimonio antico e/o di pregio presente nella raccolta;

e) numero delle unità di personale impegnate, suddivise per monte ore di impegno settimanale;

f) numero delle nuove acquisizioni librarie e documentarie realizzate nell'anno 2017 (1° gennaio - 31 dicembre)[6];

g) numero dei prestiti esterni effettuati nell'anno 2017 (1° gennaio - 31 dicembre)[7];

h) atto costitutivo della biblioteca;

i) regolamento della biblioteca attualmente in vigore;

j) planimetria dei locali in cui la biblioteca ha sede, completa di indirizzo, redatta in scala e recante l'esatta delimitazione dei locali, con indicazione della loro funzione e delle misure;

5.4. Le istanze per biblioteche afferenti a istituzioni sociali private dovranno comprendere (ivi comprese istituzioni controllate, partecipate e vigilate dalla Regione):

a) copia dell'atto costitutivo dell'istituzione titolare;

b) indicazione delle generalità del legale rappresentante in carica, completa dei dati anagrafici e del numero di codice fiscale individuale e comprensiva di assenso all'uso di tali dati personali per esclusivi fini istituzionali e amministrativi, nonché dichiarazione di consapevolezza delle eventuali conseguenze penali in caso di dichiarazioni mendaci (il tutto ai sensi della vigente normativa in materia di tutela della privacy, di disciplina delle autocertificazioni, con particolare riguardo a quanto previsto dal D.P.R. 28 dicembre 2000, n. 445 - va altresì allegata copia di un documento personale in corso di validità);

---

[4] - A questo requisito si deroga solo nel caso di Biblioteche, in possesso di raccolte culturalmente rilevanti, aventi sede in edifici di valore storico e architettonico debitamente documentato in sede di istanza, allegando idonea documentazione rilasciata dall'autorità competente in materia di tutela dei beni culturali.

[5] - Per area dei servizi al pubblico s'intendono tutti gli spazi in cui, all'interno della biblioteca, ha libero accesso il pubblico. Sono da escludersi dal computo delle dimensioni della biblioteca eventuali spazi esterni e, nel caso di biblioteche che condividono la propria sede con l'istituzione di appartenenza, spazi e locali adibiti ad altre funzioni (ad esempio: uffici comunali, aule consiliari, ecc.). Possono rientrare negli spazi della biblioteca accessibili al pubblico eventuali sale per riunioni e convegni, immediatamente adiacenti alla sede o condivise con altre istituzioni culturali, purché tali locali siano esclusivamente destinati ad attività culturali.

[6] - In caso di assenza di questo dato il suo valore sarà inteso come equivalente a 0 (zero).

[7] - In caso di assenza di questo dato il suo valore sarà inteso come equivalente a 0 (zero).

fonte: http://burc.regione.campania.it

5.5. Il mancato possesso anche di uno dei requisiti previsti per la specifica tipologia di biblioteca indicati nel precedente paragrafo 4 e l'assenza o imperfezione della documentazione o delle dichiarazioni obbligatorie per il profilo istituzionale e di servizio proprio di cui ai precedenti punti 5.1, 5.2, 5.3 e 5.4 del presente paragrafo, determina l'esclusione dell'istanza dalla procedura di assegnazione.
5.6. Se già trasmesse all'Unità operativa dirigenziale "Promozione e valorizzazione dei musei e delle biblioteche" [50-12-01] in data non anteriore all'anno 2010 e non abbiano nel frattempo subìto variazioni, può essere omesso l'invio delle documentazioni indicate nel presente paragrafo:
- al punto 5.2, lettera f);
- al punto 5.3, lettere h), i) e j);
- al punto 5.4, lettera a).

6. Modalità di presentazione delle istanze

6.1. Le istanze di contributo devono, in via straordinaria, essere presentate, pena l'irricevibilità, entro il termine ultimo e perentorio stabilito al 45° giorno successivo alla data della pubblicazione del presente decreto sul Bollettino Ufficiale della Regione Campania. Qualora tale termine dovesse cadere in un giorno non lavorativo, il termine ultimo e perentorio è da intendersi prorogato al primo giorno lavorativo utile.
6.2. Le istanze, che nel proprio oggetto è opportuno presentino l'indicazione del capitolo finanziario di riferimento, devono prevenire al seguente indirizzo: "Giunta Regionale della Campania - Direzione generale per le politiche culturali e il turismo 50-12 - Unità operativa dirigenziale 01 "Promozione e valorizzazione dei musei e delle biblioteche" 50-12-01 - Centro Direzionale, Isola A6, cap. 80143 - Napoli", esclusivamente con una delle seguenti modalità:

- a mezzo di posta raccomandata, in busta chiusa, siglata sui lembi, con l'indicazione del mittente e recante sul frontespizio la dicitura "Avviso pubblico per l'accesso ai contributi a sostegno delle biblioteche di ente locale e d'interesse locale";
- mediante consegna a mano, in plico contenuto in busta chiusa siglata sui lembi, con l'indicazione del mittente e recante sul frontespizio la dicitura "Avviso pubblico per l'accesso ai contributi a sostegno delle biblioteche di ente locale e d'interesse locale" presso la sede della Unità operativa dirigenziale 01 "Promozione e valorizzazione dei musei e delle biblioteche" 50-12-01 (Centro Direzionale di Napoli, Isola A6, 6° piano, stanza 13). Se si opta per questa modalità di consegna dell'istanza, nell'ultimo giorno utile, la stessa potrà avvenire solo entro le ore 13:00);
- mediante messaggio di posta elettronica certificata indirizzato a uod501201.bandobiblioteche@pec.regione.campania.it, da effettuarsi entro e non oltre le ore 23:59 del giorno indicato al precedente punto 6.1 quale termine ultimo e perentorio per la presentazione dell'istanza.

6.3. Non sono ammesse, pena l'esclusione, altre modalità di presentazione, diverse e ulteriori rispetto a quelle indicate al precedente punto 6.2 del presente paragrafo;
6.4. Ai fini della verifica del rispetto del termine di presentazione delle istanze farà fede, a pena di inammissibilità:

- per le istanze presentate a mano, la data apposta dall'ufficio regionale accettante, completa anche dell'ora di accettazione nel caso la stessa avvenga nell'ultimo giorno utile;
- per le istanze inviate mediante posta raccomandata, esclusivamente la data del timbro di spedizione apposta dai servizi postali sulla busta contenente l'istanza;
- per le istanze inoltrate a mezzo di posta elettronica certificata, la data e l'ora registrate dal servizio tecnico di ricezione.

6.5. Limitatamente alle istanze inviate mediante posta raccomandata non saranno comunque prese in considerazione le istanze che, sia pur inoltrate attraverso i servizi postali entro il termine indicato al punto 6.1 del presente paragrafo, non dovessero per qualsiasi ragione pervenire all'ufficio destinatario entro i successivi 10 giorni lavorativi.
6.6. L'Amministrazione, inoltre, non assume alcuna responsabilità in caso di ritardi imputabili ai servizi postali o di spedizione, comprese eventuali diversità di datazione rispetto a quella presente sulla busta contenente l'istanza.

fonte: http://burc.regione.campania.it

6.7. Limitatamente alle istanze presentate a mezzo di messaggio di posta elettronica certificata, ai fini di un'agevole ricezione, si stabilisce che il messaggio non dovrà superare le dimensioni informatiche complessive, compresi i previsti allegati, di 5 Mbyte (qualora insuperabili motivazioni di completezza lo rendessero necessario è consentito l'invio di comunicazioni multiple, purché contrassegnate da riferimenti di reciproco collegamento);
6.8. Ai fini della presente procedura si sottolinea l'esigenza tassativa di evitare l'uso di indirizzi di posta elettronica certificata o ordinaria, di pertinenza dell'Amministrazione regionale, ma diversi da quello indicato al precedente punto 6.2.

7. Indicazioni per la corretta predisposizione dei programmi delle iniziative per le quali si richiede la concessione di contributo.

7.1. I programmi delle biblioteche, a seconda della finalità specifica per la quale si effettua la richiesta di contributo, nella puntuale predisposizione degli adempimenti richiamati al precedente paragrafo 5, punto 5.2, lettere a), b), c) e d), devono altresì attestare il possesso di specifici requisiti e comprendere documentazioni supplementari, secondo l'elencazione riportata, caso per caso al successivo punto 7.3.
7.2. Non vengono presi in considerazione programmi:
- dal contenuto generico o costituiti da mere elencazioni di iniziative diversificate e non riconducibili a una progettazione unitaria;
- relative a iniziative già realizzate o avviate alla data di presentazione dell'istanza;
- comportanti una spesa complessiva superiore ai 20.000,00 euro.
7.3. I programmi per la realizzazione d'interventi di tutela del patrimonio bibliografico antico e di pregio, in ragione dei caratteri specifici della materia trattata, devono pertanto comprendere le seguenti attestazioni e documentazioni supplementari:

a) Interventi di tutela del patrimonio bibliografico antico e di pregio: I programmi che propongono la realizzazione di tale tipologia d'intervento (restauro, rilegatura, spolveratura, disinfestazione, ecc.), devono attestare:
- il rispetto delle disposizioni previste dal Decreto Legislativo 22 gennaio 2004, n. 42, e sue successive integrazioni e modifiche;
- la regolare inventariazione e catalogazione, secondo lo specifico standard di descrizione bibliografica ISBD(A) dei beni interessati;
- l'elenco dettagliato delle opere da sottoporre a intervento, corredato della puntuale descrizione bibliografica, nonché della descrizione sommaria dello stato di conservazione e del tipo d'intervento presumibilmente necessario;
- descrizione degli ambienti in cui i testi sono conservati all'atto dell'istanza;
(dal programma delle attività che s'intendono realizzare vanno esclusi interventi su materiali e documenti di natura archivistica).

b) Catalogazione informatizzata di fondi antichi: i programmi di questa tipologia d'iniziative devono comprendere:
- descrizione delle caratteristiche bibliografiche del patrimonio da catalogare, delle sue attuali condizioni di conservazione e collocazione, delle modalità di catalogazione eventualmente pre-esistenti;
- indicazione delle modalità e della tempistica di realizzazione, delle caratteristiche tecniche e della compatibilità bibliografica dei materiali, delle attrezzature e dei software da utilizzare, del profilo professionale degli addetti alla realizzazione dell'iniziativa;
- dichiarazione di impegno a rispettare gli standard di descrizione bibliografica ISBD e ad adottare un formato Sbn compatibile.
- se l'iniziativa si ripropone di attuare un collegamento ad una rete di catalogazione partecipata (per es. Sbn) va compreso anche l'impegno a garantire le risorse finanziarie, materiali e professionali per conservare attivo il collegamento nel tempo e la disponibilità a concordare con la rete di appartenenza le caratteristiche tecniche delle attrezzature da utilizzare e le modalità catalografiche da seguire.

Nella predisposizione del preventivo di spesa andranno escluse voci generiche quali "coordinamento scientifico", "coordinamento tecnico", ecc.

fonte: http://burc.regione.campania.it

c) Progetti di digitalizzazione di materiale librario antico: i programmi di digitalizzazione devono necessariamente comprendere:

- l'attestazione del rispetto delle disposizioni previste dal Decreto Legislativo 22 gennaio 2004, n. 42, e sue successive integrazioni e modifiche;
- indicazione delle finalità che si intendono realizzare;
- elenco dettagliato delle opere da sottoporre a intervento regolarmente inventariate e catalogate;
- descrizione delle caratteristiche bibliografiche del patrimonio da digitalizzare;
- indicazione dei problemi di conservazione e descrizione degli ambienti in cui i testi sono conservati;
- indicazione delle attrezzature e dei software da utilizzare e delle loro caratteristiche tecniche.
- dichiarazione di impegno a rispettare gli standard di digitalizzazione previsti dalla Biblioteca digitale italiana e da Internet culturale.

8. Esame istruttorio delle istanze

1. L'Unità operativa dirigenziale "Promozione e valorizzazione dei musei e delle biblioteche", in sede di esame istruttorio delle richieste, procede alla loro classificazione, a seconda della finalità di ciascuna; verifica la regolarità e la completezza delle istanze, secondo quanto indicato nei precedenti paragrafi 3, 4, 5, 6 e 7; verifica, altresì, dagli atti d'ufficio la presenza di documentazioni presentate negli anni precedenti, la regolare realizzazione delle iniziative ammesse a contributo, la partecipazione alla rilevazione anagrafica e l'esito di eventuali sopralluoghi.

9. Valutazione delle istanze e assegnazione contributi

9.1. Le istanze, risultate regolari e complete all'esame istruttorio di cui al paragrafo precedente, vengono sottoposte a una successiva valutazione collegiale di merito. L'azione valutativa, a conclusione, è sintetizzata nell'assegnazione a ciascuna istanza, di un punteggio finalizzato alla formazione di specifiche graduatorie, distinte per gruppi di tipologie di contributi e per natura economica delle istituzioni richiedenti.
9.2. La valutazione delle istanze e, a seguire, la determinazione degli importi dei contributi da assegnare assumono caratteri diversificati secondo le modalità indicate nel successivo articolo 10.
9.3. L'assegnazione dei punteggi, arrotondata alla seconda cifra decimale, viene effettuata sulla base dei dati quantitativi trasmessi dalle biblioteche richiedenti in sede di istanza.
9. 4. Sono strumenti ausiliari alla valutazione anche i dati desunti da altri atti e documenti di ufficio, quali la rilevazione anagrafica annuale, l'esito di eventuali sopralluoghi, la contabilità dei contributi precedenti.
9.5. I dati mancanti, inesatti, imprecisi o impropri sono assunti come nulli e, nel caso di dati numerici, sono posti uguali a 0 (zero).
9.6. I dati richiesti alle biblioteche richiedenti sono collegati dal punto di vista biblioteconomico, essi non sono presi in considerazione se manifestamente irrealistici.
9.7. Per ciascuna delle graduatorie formate, l'assegnazione dei contributi viene effettuata a partire dalla biblioteca prima in graduatoria e successivamente con scorrimento della stessa fino a esaurimento dei fondi disponibili.
9.8. L'attribuzione dei punteggi relativi al valore del programma o del progetto dell'iniziativa proposta, del suo valore sociale, culturale, tecnologico, di management bibliotecario o, infine, la valutazione dell'urgenza dell'intervento di tutela proposta, viene effettuata prendendo in considerazione quegli aspetti qualitativi e quantitativi, contenuti nell'istanza o comunque presenti agli atti d'ufficio, non rientranti nei parametri quantitativi già esplicitamente previsti per la formazione delle graduatorie.
9.9. A ciascuna biblioteca potrà essere assegnato un solo contributo. L'importo delle assegnazioni sarà arrotondato, per difetto o per eccesso, per frazioni di 100 Euro.

fonte: http://burc.regione.campania.it

9.10. L'attribuzione dei punteggi, definiti nelle griglie riportate nel successivo paragrafo 10, condurrà alla formazione di apposite graduatorie per le iniziative sostenibili con i fondi previsti per l' esercizio finanziario 2019 sui capitoli 5016, 5056 e 5076.
a) Contributi per interventi di tutela del patrimonio bibliografico antico e di pregio; catalogazione informatizzata di fondi antichi; progetti di digitalizzazione di materiale librario antico
- cap. 5016: Biblioteche delle amministrazioni pubbliche locali: euro 33.210,05;
- cap. 5056: Biblioteche, operanti in Campania, delle amministrazioni pubbliche centrali: euro 23.721,46;
- cap. 5076: Biblioteche delle istituzioni sociali private: euro 94.885,86;
È utile che nell'oggetto dell'istanza venga riportata l'indicazione del capitolo di bilancio congruente con la finalità del contributo richiesto e con la natura giuridica posseduta.
9.11. L'importo dei singoli contributi sarà determinato secondo le modalità riportate nel successivo paragrafo 10, tenendo conto dell'esigenza di consentire allo stesso tempo l'acceso a contributo a un numero significativo di istanze e di garantire una significatività dimensionale delle iniziative ammesse a sostegno finanziario.
9.12. L'assegnazione dei contributi avverrà a partire dall'istanza prima in ciascuna graduatoria fino a esaurimento dei fondi disponibili. All'ultima istanza ammessa potrà essere assegnato un contributo d'importo inferiore a quelli indicati nel successivo paragrafo 10, punto10.1., e la loro determinazione sarà operata secondo le specifiche modalità descritte al successivo punto 10.4, del medesimo paragrafo 10.
9.13. Le biblioteche beneficiarie di contributo sono tenute alla realizzazione dell'iniziativa, al compiuto perfezionamento delle procedure di spesa a essa connesse e alla presentazione del rendiconto finale dell'attività ammessa a contributo.

10. Modalità di attribuzione dei punteggi e di determinazione dei contributi

10.1. Contributi per interventi di tutela del patrimonio bibliografico antico e di pregio; catalogazione informatizzata di fondi antichi; progetti di digitalizzazione di materiale librario antico (a valere sui capp. 5016, 5056 e 5076).
Per le iniziative riconducibili a tali tipologie vengono presi in considerazione i seguenti parametri, ciascuno contrassegnato della modalità di assegnazione del punteggio relativo:

- orario di apertura al pubblico della biblioteca - 1 punto ogni 4 ore/sett. (max 20 punti);
- dotazione di personale della biblioteca - 1 punto ogni utp[8] (max 10 punti);
- dotazione documentaria della biblioteca - 1 punto ogni 1.000 vv. (max 40 punti);
- dotazione patrimonio antico della biblioteca -1 punto ogni 100 vv. (max 20 punti);
- valore sociale - punteggio compreso tra 0 e 20;
- valore tecnologico - punteggio compreso tra 0 e 20;
- valore management bibliotecario - punteggio compreso tra 0 e 20;
- valore culturale - punteggio compreso tra 0 e 20;
- urgenza degli interventi - punteggio compreso tra 0 e 20;
- valutazione del progetto - punteggio compreso tra 0 e 10;
- compensazione assegnazioni precedenti - 1 punto in meno ogni 2.000 euro negli ultimi 5 anni.

L'importo dei singoli contributi verrà così determinato:
- per le istanze finanziabili con i fondi disponibili sul cap. 5016 (istanze in favore di biblioteche rientranti nella titolarità di istituzioni pubbliche locali) i contributi saranno pari all'70% della somma richiesta, entro il limite massimo di un importo non superiore a euro 5.000,00;
- per le istanze finanziabili con i fondi disponibili sul cap. 5056 (istanze in favore di biblioteche operanti in Campania e rientranti nella titolarità di istituzioni pubbliche centrali) i contributi saranno pari all'70% della somma richiesta, entro il limite massimo di un importo non superiore a Euro 4.000,00;

[8] - Utp. = Unità a tempo pieno: si intende un operatore impegnato per 36 h./sett. Eventuali impegni a tempo parziale vengono conteggiati con proporzionale ponderazione frazionaria.

fonte: http://burc.regione.campania.it

- per le istanze finanziabili con i fondi disponibili sul cap. 5076 (istanze in favore di biblioteche rientranti nella titolarità di istituzioni sociali private) i contributi saranno pari all'70% della somma richiesta, entro il limite massimo di un importo non superiore a Euro 7.000,00.
10.2. Tenuto conto dei limiti massimi di contributo richiamati al punto precedente si evidenzia l'inopportunità di presentare programmi di spesa che euberino tali limiti e soprattutto si ricorda che non saranno, ammesse a contributo istanze che dovessero presentare un programma di spesa complessivamente superiore a euro 20.000,00.
10.3. L'importo dei contributi potrà essere decurtato, rispetto alla somma richiesta, o al limite massimo assegnabile, qualora nel programma di spesa dovessero essere rappresentate voci non congruenti o non ammissibili per la tipologia di contributo richiesto.
10.4. In ciascuna graduatoria, alle ultime istanze ammesse, in ragione dell'importo finanziario residuo, potrà essere assegnato un contributo d'importo inferiore a quelli indicati al precedente punto 10.1, secondo una delle seguenti modalità:
- realizzazione proporzionale dell'attività, secondo la proporzione intercorrente tra la somma ammissibile di spesa e quella concretamente assegnata, prevedendo, per ciascuna voce di spesa un margine di variazione del 10%, rispetto all'importo determinato proporzionalmente;
- assegnazione finalizzata alla realizzazione solo di alcune specifiche voci del programma di spesa presentato;
La scelta tra le due alternative testé richiamate sarà operata sulla base delle caratteristiche dell'iniziativa proposta dalla biblioteca presentatrice dell'istanza.
Non si procederà ad assegnazione di contributo in presenza di importi residui inferiori a €. 1.000,00.
10.5. Le biblioteche che risulteranno assegnatarie di contributo in forza della presente procedura, non potranno essere beneficiarie di eventuale altro contributo a valere sui fondi che potrebbero essere previsti per l'esercizio finanziari 2019 sui capitoli 5000, 5001, 5003, 5004, 5007, 5008, 5009, 5078 e 5082.
10.6. L'imputabilità finanziaria del contributo eventualmente assegnato verrà riferita all'esercizio finanziario 2019;

11. Presentazione del rendiconto finale delle iniziative ammesse a contributo

11.1. Le istituzioni beneficiarie di contributi assegnati in forza della presente procedura sono tenute a presentare il rendiconto finale, completo in ogni sua parte, dell'iniziativa ammessa a contributo entro e non oltre il 31 luglio 2019.
11.2. Il rendiconto dovrà attestare l'effettiva realizzazione dell'iniziativa, la registrazione formale dei dati patrimoniali, il rispetto degli standard professionali e della disciplina di tutela dei beni culturali, la documentazione compiuta degli eventi svolti, il perfezionamento delle procedure di spesa in piena aderenza alle norme amministrative e contabili vigenti.
11.3. Le modalità specifiche e analitiche di presentazione del rendiconto sono comunicate dall'Unità operativa dirigenziale, a ciascuna istituzione beneficiaria, nel provvedimento formale di assegnazione o, in alternativa in caso di analiticità procedurale, in sede di notificazione formale dell'avvenuta assegnazione di contributo.
11.4. Tutte le istituzioni beneficiarie devono garantire il rispetto delle vigenti normative in materia di trasparenza e tracciabilità della spesa e dei pagamenti, nonché assicurare la necessaria potenzialità di acquisizione in entrata, ad avvenuto positivo perfezionamento della procedura amministrativa, delle somme eventualmente liquidate in loro favore.
11.5. Limitatamente alle biblioteche rientranti nella titolarità delle Amministrazioni provinciali, in caso di assegnazione di contributi in forza del presente provvedimento, i costi sostenuti per la realizzazione delle attività ammesse a contributo, nonché le eventuali quote di compartecipazione, obbligatorie ovvero facoltative, non sono in ogni caso rimborsabili in sede di autocertificazione di cui alla DGRC n. 564/2016 (Legge n. 56/2014 e n. 14/2015 art. 3, commi 2 e 3 - Funzione non fondamentale "Biblioteche, Musei e Pinacoteche)".

12. Verifiche, controlli e revoca del contributo

fonte: http://burc.regione.campania.it

12.1. La Regione Campania si riserva la facoltà di effettuare, in qualsiasi momento, verifiche presso le strutture indicate nell'istanza e controlli sullo stato di attuazione delle iniziative e degli interventi ammessi a contributo.
12.2. La Regione Campania procede alla revoca del contributo assegnato nei seguenti casi:

a) realizzazione di un progetto sostanzialmente diverso da quello destinatario del contributo, fatta salva la facoltà di richiedere l'approvazione di necessarie e opportune modifiche alla U.O.D. competente per fatti e/o atti sopravvenuti, imprevisti, e imprevedibili non imputabili al soggetto beneficiario;

b) perdita di uno dei requisiti di cui al precedente paragrafo 4;

c) mancata presentazione della rendicontazione finale di spesa ovvero presentazione in data successiva o effettuata in maniera difforme dalle modalità contenute di cui al precedente paragrafo 11.

12. 3. In caso di revoca, nessuna spesa potrà essere riconosciuta al soggetto beneficiario.

13. Ricorso gerarchico

13.1. Avverso il presente Avviso è ammesso ricorso gerarchico innanzi alla Direzione generale per le politiche sociali e il turismo entro 30 giorni dalla sua pubblicazione.

fonte: http://burc.regione.campania.it

Allegato C

Contributi alle Biblioteche operanti sul territorio della Regione Campania
Esercizio finanziario 2019

MODELLO D'ISTANZA PER INTERVENTI DI TUTELA, CATALOGAZIONE E DIGITALIZZAZIONE DEL PATRIMONIO ANTICO – 2019

ATTENZIONE! Il presente modello nel caso delle Biblioteche espressione di amministrazioni pubbliche locali (comprese le biblioteche universitarie) va accluso come parte integrante a un formale atto di richiesta emanato dall'organo esecutivo; per le Biblioteche espressione di enti dell'amministrazione centrale va sottoscritta dal locale dirigente apicale; per le Biblioteche espressione di istituzioni sociali private va sottoscritta dal legale rappresentante in carica.
Il modello deve comprendere tutti gli allegati dichiarati obbligatori. Indicare esclusivamente dati e caratteristiche realmente presenti e disponibili in biblioteca alla data di presentazione dell'istanza. Escludere voci di carattere programmatico. Desumere i dati da atti ufficiali disponibili in biblioteca.

Si formula istanza per l'assegnazione di €. _____[1], per la seguente finalità _____[2], cap. di spesa _____[3] per la realizzazione dell'iniziativa descritta nell'allegato programma dettagliato, secondo la previsione di spesa riportata nel preventivo analitico, anch'esso allegato.

Il programma dettagliato dell'iniziativa e il relativo preventivo di spesa sono stati redatti secondo le indicazioni per la loro corretta predisposizione contenute nel Decreto di avvio della procedura di assegnazione contributi di cui il presente Allegato C (Modello d'istanza per interventi di tutela, catalogazione e digitalizzazione del patrimonio antico – 2019) forma parte integrante.

L'iniziativa proposta sarà realizzata dalla Biblioteca di cui, di seguito, si riportano dati informativi essenziali.

[1] – L'importo deve coincidere con la spesa complessiva prevista nel preventivo analitico delle spese che s'intendono sostenere con l'eventuale contributo regionale, che va allegato all'istanza.
[2] – Si riportano di seguito le finalità per le quali è possibile richiedere contributi e sostegni finanziari:
a) interventi di tutela del patrimonio bibliografico antico e di pregio (allegare scheda in duplice formato redatta in conformità all'Allegato D.1);
b) catalogazione informatizzata di fondi antichi (allegare scheda in duplice formato redatta in conformità all'Allegato D.2);
c) progetti di digitalizzazione di materiale librario antico (allegare scheda in duplice formato redatta in conformità all'Allegato D.3).
[3] – Cap. 5016 per le biblioteche espressione di istituzioni pubbliche locali (Comuni, Città metropolitane, Province o enti di area vasta, Comunità montane, università pubbliche); cap. 5056 per le biblioteche operanti in Campania espressione di Istituzioni pubbliche centrali; cap. 5076 per le biblioteche espressione di istituzioni sociali private.

fonte: http://burc.regione.campania.it

BIBLIOTECA[4]:

Denominazione: _____

Indirizzo: _____

Cap: _____ Città: _____ Prov.: _____

Tel.: _____ Fax: _____ Posta elettronica: _____

Posta elettronica certificata: _____

Sito Web illustrativo della biblioteca[5]:

_____

Cod. ISIL IT-_____

Cod. SBN - _____

ENTE TITOLARE[6]:

Denominazione: _____

Indirizzo: _____

Cap: _____ Città: _____ Prov.: _____

Tel.: _____ Fax: _____ Posta elettronica: _____

_____

Codice fiscale[7]: _____

LEGALE RAPPRESENTANTE[8]:

Cognome: _____ Nome: _____

Nato a: _____ il: _____

Codice fiscale individuale[9]: _____

Atto di nomina: (denominazione ed estremi) _____

_____

ATTO COSTITUTIVO DELL'ENTE TITOLARE[10]**:**

Denominazione ed estremi dell'atto _____

_____

♣ – allegato alla presente;

_____

[4] – Voce obbligatoria.
[5] – Riportare solo siti web autenticamente descrittivi della biblioteca e dei suoi servizi.
[6] – Voce obbligatoria.
[7] – Voce obbligatoria.
[8] – Voce obbligatoria (solo nel caso di Biblioteche espressione di istituzioni sociali private).
[9] – Voce obbligatoria
[10] – Voce obbligatoria (solo nel caso di Biblioteche espressione di istituzioni sociali private, ivi comprese quelle controllate, partecipate e vigilate dalla Regione).

fonte: http://burc.regione.campania.it

♣ – inviato con nota n. _____ del _____;

DELIBERAZIONE O ATTO ISTITUTIVO DELLA BIBLIOTECA[11]:

n. _____ del _____

♣ – allegata alla presente;

♣ – inviata con nota n. _____ del _____;

REGOLAMENTO[12]:

Delibera della sua adozione: n. _____ del: _____

♣ – Regolamento allegato alla presente

♣ – inviato con nota n. _____ del _____;

PLANIMETRIA (deve recare l'indicazione della scala di riproduzione, dell'indirizzo, dell'esatta delimitazione dei locali e delle loro misure):

♣ – allegata alla presente;

♣ – inviata con nota n. _____ del _____;

In merito alle caratteristiche della Biblioteca

SI ATTESTA

1. che la sede della biblioteca dispone di un'area per i servizi al pubblico pari a mq. _____[13];
2. che in essa non sono presenti barriere architettoniche che impediscono l'accesso ai diversamente abili[14];
3. che sono pienamente rispettate le vigenti normative in materia di sicurezza e prevenzione degli incendi;

[11] – Voce obbligatoria.
[12] – Voce obbligatoria.
[13] – Per area dei servizi al pubblico s'intendono tutti gli spazi in cui, all'interno della biblioteca, ha libero accesso il pubblico. Sono da escludersi dal computo delle dimensioni della biblioteca eventuali spazi esterni e, nel caso di biblioteche che condividono la propria sede con l'istituzione di appartenenza, spazi e locali adibiti ad altre funzioni (ad esempio: uffici comunali, scolastici e parrocchiali; aule consiliari e scolastiche; ecc.). Possono rientrare negli spazi della biblioteca accessibili al pubblico eventuali sale per riunioni e convegni, immediatamente adiacenti alla sede o condivise con altre istituzioni culturali, purché tali locali siano esclusivamente destinati ad attività culturali.
[14] – A questo requisito si deroga solo nel caso di Biblioteche, in possesso di raccolte culturalmente rilevanti, aventi sede in edifici di valore storico e architettonico debitamente documentato in sede di istanza, allegando idonea documentazione rilasciata dall'autorità competente in materia di tutela dei beni culturali. In tal caso occorre depennare con chiarezza il punto 2 e allegare la documentazione richiesta.

fonte: http://burc.regione.campania.it

4. che sono altresì pienamente rispettate le vigenti normative in materia di sicurezza e qualità del lavoro, e che si è in particolare consapevoli di quanto disposto all'art. 11 della Legge regionale 9 agosto 2014, n. 11;
5. che la biblioteca osserva il seguente orario di apertura al pubblico[15] pari a ore settimanali: _____:

   così ripartite:

   lunedì: dalle ore _____ alle ore _____ e dalle ore _____ alle ore _____

   martedì: dalle ore _____ alle ore _____ e dalle ore _____ alle ore _____

   mercoledì: dalle ore _____ alle ore _____ e dalle ore _____ alle ore _____

   giovedì: dalle ore _____ alle ore _____ e dalle ore _____ alle ore _____

   venerdì: dalle ore _____ alle ore _____ e dalle ore _____ alle ore _____

   sabato: dalle ore _____ alle ore _____ e dalle ore _____ alle ore _____

   domenica: dalle ore _____ alle ore _____ e dalle ore _____ alle ore _____
6. che presso la biblioteca prestano servizio complessivamente n. _____ addetti dotati di adeguata preparazione professionale e interamente dedicati al servizio della biblioteca, così suddivisi per monte ore settimanale di impegno:

   n. addetti _____ per h./sett. _____

   n. addetti _____ per h./sett. _____

   n. addetti _____ per h./sett. _____
7. che la biblioteca possiede una dotazione documentaria complessiva pari a vv. _____;
8. che nella raccolta della biblioteca è presente il seguente patrimonio antico e/o di pregio:

Manoscritti:	n. _____	
Incunaboli	n. _____	
Cinquecentine:	n. _____	
Edizioni del '600:	n. _____	
Edizioni del '700:	n. _____	
Edizioni dell''800 a stampa manuale:	n. _____	(fino al 1830)
Edizioni dell''800 a stampa industriale:	n. _____	(dal 1831 in poi)
Edizioni del '900 (edite da oltre 50 anni):	n. _____	
Documenti cartografici:	n. _____	
Documenti grafico-iconici:	n. _____	

[15] – L'apertura al pubblico è intesa quale apertura totale a tutte le categorie di lettori, senza alcuna eccezione o limitazione. Per esempio, nel caso delle biblioteche universitarie e scolastiche, va inteso come orario di accesso alla biblioteca per tutta la cittadinanza e non in forma limitati ai soli studenti dell'istituzione interessata.

fonte: http://burc.regione.campania.it

Documenti musicali a stampa: n. _____

9. che la biblioteca ha regolarmente partecipato all'annuale rilevazione statistica relativa ai servizi erogati nell'anno 2017 (il questionario è stato trasmesso con messaggio di posta elettronica _____ del _____ ora _____ al seguente indirizzo: polo.sbn@regione.campania.it);
10. che nell'anno 2017 (1° gennaio – 31 dicembre) sono state realizzate complessivamente n. _____ nuove acquisizioni librarie, sono stati effettuati n. _____ prestiti;
11. che nella biblioteca sono regolarmente tenuti i seguenti registri patrimoniali e di servizio:
    - ♣ – Registro d'ingresso o inventario delle pubblicazioni
    - ♣ – Registro d'inventario attrezzature
    - ♣ – Carta d'ingresso - registro dei visitatori
    - ♣ – Registro delle consultazioni in sede
    - ♣ – Registro dei prestiti esterni
12. che sono stati regolarmente rendicontati eventuali contributi assegnati negli esercizi finanziari dal 2014 al 2017 e che la biblioteca non è stata destinataria, a partire dal 29 marzo 2018, di un provvedimento di revoca per mancata presentazione di un regolare rendiconto degli eventuali contributi assegnati in proprio favore in tali anni.

Al fine della regolarità dell'istanza inoltrata

SI DICHIARA

- che la Biblioteca è, alla data dell'istanza, regolarmente funzionante e pratica l'orario di apertura al pubblico indicato al precedente punto 5;
- che la biblioteca si obbliga a tenere regolare inventario delle attrezzature, nonché registro d'ingresso delle pubblicazioni con attribuzione del numero progressivo a ciascun volume;
- che la presente richiesta di contributo è stata effettuata per il compimento dei fini istituzionali della biblioteca e non per lo svolgimento di attività che, seppure collaterali a quelle d'istituto, assumono natura commerciale;
- che per la realizzazione della stessa iniziativa proposta nella presente istanza non sono stati richiesti altri contributi alla Regione, né ad altre istituzioni pubbliche o private;
- che, alla data di presentazione dell'istanza, l'iniziativa proposta non è stata già realizzata né parzialmente avviata;
- in merito alla scheda sintetica riepilogativa del programma (abstract) e alla dettagliata relazione illustrativa delle caratteristiche generali della biblioteca e delle principali attività realizzate nell'ultimo triennio da, realizzate senza ricorso a metodologia di riproduzione da scanner e di dimensioni non superiori a 1,5 Mb, e allegate alla presente come documento autonomo in caso di istanza presentata con messaggio di posta elettronica certificata o registrate come documenti distinti su Cd in caso di istanza prodotta in modalità cartacea:
  - che in essa sono contenuti il riepilogo del programma dell'iniziativa che si propone di realizzare e il preventivo analitico delle spese che s'intendono sostenere con l'eventuale contributo regionale;
  - che è stata opportunamente controllata la leggibilità del testo in essa contenuto;

fonte: http://burc.regione.campania.it

- che si solleva l'Amministrazione regionale da qualsivoglia responsabilità derivante dalla non leggibilità della stessa da parte delle ordinarie dotazioni informatiche;
- che in essa non sono presenti atti sottoposti a diritti di copyright previsti dalla legislazione
- vigente;
- che se ne sottoscrive pienamente il contenuto;

- che l'istituzione richiedente il contributo, per la parte di eventuale competenza, è in regola e ha ottemperato alle disposizioni previste, in materia di stabilizzazione finanziaria e competitività economica, all'art. 1 della Legge Regionale 15 marzo 2011, n. 4 "Disposizioni per la formazione del bilancio annuale 2011 e pluriennale 2011 – 2013 della Regione Campania (legge finanziaria regionale 2011)";
- che i dati riportati sono veritieri, si riferiscono a caratteristiche possedute e a servizî assicurati alla data dell'istanza e sono ripresi da atti e registri ufficiali disponibili presso la biblioteca;
- che si è consapevoli delle eventuali conseguenze penali derivanti da dichiarazioni false e mendaci ai sensi del Decreto del Presidente della Repubblica n. 445/2000 (art. 38, comma 3);
- che si è, altresì, consapevoli che i dati trasmessi potranno essere utilizzati per pubblicazioni e iniziative di promozione dei pubblici servizi bibliotecari.
- che si è consapevoli e si consente, ai sensi della vigente normativa sulla tutela della privacy, che i dati personali relativi al legale rappresentante in carica saranno utilizzati esclusivamente per finalità proprie della pubblica amministrazione (dichiarazione valida solo per le istanze formulate da istituzioni sociali private)
- che in caso di avvenuta assegnazione, ci si impegna alla realizzazione dell'iniziativa e ala presentazione del relativo rendiconto, completo in ogni sua parte, entro e non oltre i termini indicati al punto 11.1 dell'Allegato B.

FIRMA[16]

_____,_____ _____

ALLEGATI:

♣ – Formale atto di richiesta emanato dall'organo esecutivo (obbligatorio per le biblioteche espressione di istituzioni pubbliche locali, ivi comprese le biblioteche universitarie);
♣ – Atto costitutivo dell'istituzione titolare (solo per le istanze presentate da istituzioni sociali private, comprese quelle controllate, partecipate e vigilate dalla Regione);
♣ – Deliberazione o atto istitutivo della biblioteca;
♣ – Regolamento attualmente in vigore;
♣ – Planimetria dei locali della Biblioteca redatta in scala, corredata d'indirizzo, esatta delimitazione dei locali e l'indicazione delle loro misure;
♣ – Scheda progettuale comprendente il programma dell'iniziativa che si propone di realizzare, redatta secondo le modalità indicate al punto 5.2. dell'Allegato B;
♣ – Dettagliata relazione illustrativa delle caratteristiche generali della biblioteca e delle principali attività realizzate nell'ultimo triennio, redatta secondo le modalità indicate al punto 5.2. dell'Allegato B;
♣ – Eventuale documentazione attestante il valore storico architettonico della sede;
♣ – Copia di un documento personale di chi sottoscrive l'istanza, in corso di validità (obbligatorio per le istanze presentate da istituzioni sociali private).

[16] – Il modello d'istanza, nel caso di Biblioteche espressione di istituzione pubblica locale va sottoscritta dal Direttore o dal Responsabile della Biblioteca e va allegata come parte integrante del formale atto di richiesta emanato dall'organo esecutivo (in questa categoria ricadono anche le biblioteche universitarie). Nel caso di Biblioteche espressione di enti dell'amministrazione centrale va sottoscritta dal locale dirigente apicale; per le Biblioteche espressione di istituzioni sociali private va sottoscritta dal legale rappresentante in carica.

fonte: http://burc.regione.campania.it

Allegato D.1

Contributi alle Biblioteche operanti sul territorio della Regione Campania
Esercizio finanziario 2019

Procedura pubblica di assegnazione contributi per interventi di tutela, catalogazione e digitalizzazione del patrimonio antico.
Scheda progettuale per interventi di tutela del patrimonio bibliografico antico e di pregio.

SCHEDA PROGETTO

1 ISTITUZIONE PROPONENTE (Denominazione)

_____

2 TIPOLOGIA

▫ **Biblioteca**

3 NATURA GIURIDICA DELL'ISTITUZIONE TITOLARE

□ **Amministrazione pubblica locale**
□ **Amministrazione pubblica centrale**
□ **Istituzione sociale privata (**sono qui comprese anche le istituzioni controllate, partecipate e vigilate dalla Regione**)**

4. TITOLO DEL PROGETTO[1]

_____

5. DESCRIZIONE DELLE ATTIVITÀ

Tipologia dell'attività proposta
□ restauro,
□ rilegatura,
□ spolveratura,
□ disinfestazione,
□ altro (specificare_____)

Illustrazione analitica dell'attività da svolgere:
_____
_____
_____

[1] - L'iniziativa che si propone non deve essere già stata realizzata o avviata alla data di presentazione dell'istanza.

_____
_____
_____
_____
_____(spazio espandibile)

elenco dettagliato delle opere da sottoporre a intervento, corredato della puntuale descrizione bibliografica, nonché della descrizione sommaria dello stato di conservazione e del tipo d'intervento presumibilmente necessario

_____
_____
_____
_____
_____
_____
_____
_____(spazio espandibile)

descrizione degli ambienti in cui i testi sono conservati all'atto dell'istanza

_____
_____
_____
_____(spazio espandibile)

Si dichiara, che nella predisposizione del progetto e nella sua realizzazione, è stato e sarà assicurato il pieno rispetto di quanto disposto dal Decreto Legislativo 22 gennaio 2004, n. 42, e sue successive integrazioni e modifiche.

Si dichiara, altresì, che i beni librari e documentari interessati al progetto sono regolarmente inventariati e catalogati, secondo lo specifico standard di descrizione bibliografica ISBD(A) dei beni interessati.

(dal programma delle attività che s'intendono realizzare vanno esclusi interventi su materiali e documenti di natura archivistica).

6. DESCRIZIONE DELLA VALENZA SOCIALE E/O CULTURALE DEL PROGETTO

_____
_____
_____
_____(spazio espandibile)

7. PIANO ECONOMICO FINANZIARIO (da redigere in forma analitica – non superare l'importo massimo di euro 20.000,00)

_____
_____
_____
_____(spazio espandibile)

8. DESCRIZIONE DEI CRITERI UTILIZZATI PER LA QUANTIFICAZIONE DEI COSTI

FIRMA[2]

_____,_____ _____

[2] – La scheda progettuale, nel caso di biblioteche espressione d'istituzione pubblica locale va sottoscritta mediante l'indicazione delle generalità del Direttore o del Responsabile degli stessi. Nel caso di biblioteche o istituti espressione di enti dell'amministrazione centrale va sottoscritta con le generalità del locale dirigente apicale; per le biblioteche e gli istituti espressione d'istituzioni sociali private va sottoscritta con le generalità del legale rappresentante in carica.
La scheda va presentata in duplice modalità:
- una copia, debitamente sottoscritta, in formato cartaceo o in versione digitale PDF.
- una seconda copia in versione digitale, formato di testo, prodotta senza ricorso a riproduzione da scanner, e trasmessa come documento autonomo allegato all'istanza inoltrata a mezzo di messaggio di posta elettronica certificata, o registrata su un Cd da allegare all'istanza qualora questa venga presentata in modalità cartacea.

fonte: http://burc.regione.campania.it

Allegato D.2

Contributi alle Biblioteche operanti sul territorio della Regione Campania
Esercizio finanziario 2019

Procedura pubblica di assegnazione contributi per interventi di tutela, catalogazione e digitalizzazione del patrimonio antico.
Scheda progettuale per iniziative di catalogazione informatizzata del patrimonio bibliografico antico.

SCHEDA PROGETTO

1 ISTITUZIONE PROPONENTE (Denominazione)

_____

2 TIPOLOGIA

□ **Biblioteca**

3 NATURA GIURIDICA DELL'ISTITUZIONE TITOLARE

□ **Amministrazione pubblica locale**
□ **Amministrazione pubblica centrale**
□ **Istituzione sociale privata (**sono qui comprese anche le istituzioni controllate, partecipate e vigilate dalla Regione**)**

4. TITOLO DEL PROGETTO

_____[1]

5. DESCRIZIONE DELLE ATTIVITÀ

Classificazione storica del fondo da catalogare:

□ incunaboli	n. _____
□ edizioni del 16° sec.	n. _____
□ edizioni del 17° sec.	n. _____
□ edizioni del 18° sec.	n. _____
□ edizioni del 19° sec. (stampa manuale - fino al 1830)	n. _____
□ altro (specificare_____)	n. _____

[1] - L'iniziativa che si propone non deve essere già stata realizzata o avviata alla data di presentazione dell'istanza.

descrizione delle caratteristiche bibliografiche del patrimonio da catalogare, delle sue attuali condizioni di conservazione e collocazione, delle modalità di catalogazione eventualmente pre-esistenti:

_____
_____
_____
_____
_____
_____
_____
_____(spazio espandibile)

indicazione delle modalità e della tempistica di realizzazione, delle caratteristiche tecniche e della compatibilità bibliografica dei materiali, delle attrezzature e dei software da utilizzare, del profilo professionale degli addetti alla realizzazione dell'iniziativa:

_____
_____
_____
_____
_____
_____
_____
_____(spazio espandibile)

descrizione degli ambienti in cui i testi sono conservati all'atto dell'istanza

_____
_____
_____
_____(spazio espandibile)

Si dichiara, che nella realizzazione dell'attività, ci si impegna a rispettare gli standard di descrizione bibliografica ISBD e ad adottare un formato Sbn compatibile.

(dichiarazione da formulare solo nel caso l'attività proposta si dovesse svolgere nell'ambito di una rete di catalogazione partecipata, per es. Sbn)
Si dichiara, altresì, l'impegno a garantire le risorse finanziarie, materiali e professionali per conservare attivo nel tempo il collegamento di rete, nonché la disponibilità a concordare con la rete di appartenenza le caratteristiche tecniche delle attrezzature da utilizzare e le modalità catalografiche da seguire.

6. DESCRIZIONE DELLA VALENZA SOCIALE E/O CULTURALE DEL PROGETTO

_____
_____
_____
_____(spazio espandibile)

7. PIANO ECONOMICO FINANZIARIO (da redigere in forma analitica – non superare l'importo massimo di euro 20.000,00)

_____

_____
_____
_____(spazio espandibile)

(Nella predisposizione del piano economico preventivo di spesa andranno escluse voci generiche quali "coordinamento scientifico", "coordinamento tecnico", ecc.)

8. DESCRIZIONE DEI CRITERI UTILIZZATI PER LA QUANTIFICAZIONE DEI COSTI

FIRMA[2]

_____,_____ _____

[2] – La scheda progettuale, nel caso di biblioteche espressione d'istituzione pubblica locale va sottoscritta mediante l'indicazione delle generalità del Direttore o del Responsabile degli stessi. Nel caso di biblioteche o istituti espressione di enti dell'amministrazione centrale va sottoscritta con le generalità del locale dirigente apicale; per le biblioteche e gli istituti espressione d'istituzioni sociali private va sottoscritta con le generalità del legale rappresentante in carica.
La scheda va presentata in duplice modalità:
- una copia, debitamente sottoscritta, in formato cartaceo o in versione digitale PDF.
- una seconda copia in versione digitale, formato di testo, prodotta senza ricorso a riproduzione da scanner, e trasmessa come documento autonomo allegato all'istanza inoltrata a mezzo di messaggio di posta elettronica certificata, o registrata su un Cd da allegare all'istanza qualora questa venga presentata in modalità cartacea.

Allegato D.3

Contributi alle Biblioteche operanti sul territorio della Regione Campania
Esercizio finanziario 2019

Procedura pubblica di assegnazione contributi per interventi di tutela, catalogazione e digitalizzazione del patrimonio antico.
Scheda progettuale per interventi di digitalizzazione del patrimonio bibliografico antico.

SCHEDA PROGETTO

1 ISTITUZIONE PROPONENTE (Denominazione)

_____

2 TIPOLOGIA

▫ **Biblioteca**

3 NATURA GIURIDICA DELL'ISTITUZIONE TITOLARE

□ **Amministrazione pubblica locale**
□ **Amministrazione pubblica centrale**
□ **Istituzione sociale privata (**sono qui comprese anche le istituzioni controllate, partecipate e vigilate dalla Regione**)**

4. TITOLO DEL PROGETTO[1]

_____

5. DESCRIZIONE DELLE ATTIVITÀ

Tipologia dell'attività proposta
□ digitalizzazione apparato paratestuale,
□ riproduzione digitale totale,
□ digitalizzazione varianti d'esemplare,
□ digitalizzazione finalizzata ad arricchire la visualizzazione del testo e del documento (da illustrare adeguatamente)
□ digitalizzazione finalizzata a specifiche finalità didattiche per la conoscenza del patrimonio bibliografico (da illustrare adeguatamente)
□ altro (specificare_____)

Descrizione delle caratteristiche bibliografiche del patrimonio da digitalizzare:

[1] - L'iniziativa che si propone non deve essere già stata realizzata o avviata alla data di presentazione dell'istanza

_____
_____
_____
_____
_____
_____(spazio espandibile)

Elenco dettagliato delle opere da sottoporre a intervento regolarmente inventariate e catalogate;
_____
_____
_____
_____
_____
_____(spazio espandibile)

Indicazione degli eventuali problemi di conservazione e descrizione degli ambienti in cui i testi sono conservati:
_____
_____
_____
_____
_____
_____(spazio espandibile)

Indicazione delle attrezzature e dei software da utilizzare e delle loro caratteristiche tecniche.
_____
_____
_____
_____
_____
_____(spazio espandibile)

Illustrazione analitica dell'attività da svolgere:
_____
_____
_____
_____
_____
_____
_____
_____(spazio espandibile)

Indicazione delle finalità che si intendono realizzare:
_____
_____
_____
_____
_____
_____
_____(spazio espandibile)

Si dichiara, che nella predisposizione del progetto e nella sua realizzazione, è stato e sarà assicurato il pieno rispetto di quanto disposto il pieno rispetto di quanto disposto dal Decreto Legislativo 22 gennaio 2004, n. 42, e sue successive integrazioni e modifiche.

fonte: http://burc.regione.campania.it

Si dichiara, altresì, l'impegno a rispettare gli standard di digitalizzazione previsti dalla Biblioteca digitale italiana (B.D.I.) e di Internet culturale

6. DESCRIZIONE DELLA VALENZA SOCIALE E/O CULTURALE DEL PROGETTO

_____
_____
_____
_____(spazio espandibile)

7. PIANO ECONOMICO FINANZIARIO (da redigere in forma analitica – non superare l'importo massimo di euro 20.000,00)

_____
_____
_____
_____(spazio espandibile)

8. DESCRIZIONE DEI CRITERI UTILIZZATI PER LA QUANTIFICAZIONE DEI COSTI

FIRMA[2]

_____,_____ _____

[2] – La scheda progettuale, nel caso di biblioteche espressione d'istituzione pubblica locale va sottoscritta mediante l'indicazione delle generalità del Direttore o del Responsabile degli stessi. Nel caso di biblioteche o istituti espressione di enti dell'amministrazione centrale va sottoscritta con le generalità del locale dirigente apicale; per le biblioteche e gli istituti espressione d'istituzioni sociali private va sottoscritta con le generalità del legale rappresentante in carica.
La scheda va presentata in duplice modalità:
- una copia, debitamente sottoscritta, in formato cartaceo o in versione digitale PDF.
- una seconda copia in versione digitale, formato di testo, prodotta senza ricorso a riproduzione da scanner, e trasmessa come documento autonomo allegato all'istanza inoltrata a mezzo di messaggio di posta elettronica certificata, o registrata su un Cd da allegare all'istanza qualora questa venga presentata in modalità cartacea.

fonte: http://burc.regione.campania.it

Allegato E

Contributi alle Biblioteche operanti sul territorio della Regione Campania
Esercizio finanziario 2019

Procedura pubblica di assegnazione contributi per interventi di tutela, catalogazione e digitalizzazione del patrimonio antico.
Relazione illustrativa delle caratteristiche generali della biblioteca e delle principali attività realizzate nell'ultimo triennio.

RELAZIONE ILLUSTRATIVA

1 ISTITUZIONE PROPONENTE (Denominazione)

_____

2 TIPOLOGIA

▫ **Biblioteca**

_____
Indirizzo: _____
Cap: _____ **Località:** _____ **(__)**
Tel.: _____ **Fax:** _____
Posta elettronica: _____
Posta elettronica certificata: _____
Codice ISIL: _____ **Codice SBN:** _____
Atto costitutivo: _____
Regolamento: _____

3 RELAZIONE ILLUSTRATIVA DELLE CARATTERISTICHE GENERALI DELLA BIBLIOTECA (max 2 p.)

_____
_____
_____
_____
_____
_____(spazio espandibile)

4. PRINCIPALI ATTIVITÀ REALIZZATE NELL'ULTIMO TRIENNIO (max 2 p.)

2016 _____
_____
_____
_____
_____
_____(spazio espandibile)

2017 _____

_____
_____
_____
_____
_____(spazio espandibile)

2018 _____
_____
_____
_____
_____
_____(spazio espandibile)

FIRMA[1]

_____,_____ _____

[1] – La relazione illustrativa, nel caso di biblioteche espressione d'istituzione pubblica locale va sottoscritta mediante l'indicazione delle generalità del Direttore o del Responsabile degli stessi. Nel caso di biblioteche o istituti espressione di enti dell'amministrazione centrale va sottoscritta con le generalità del locale dirigente apicale; per le biblioteche e gli istituti espressione d'istituzioni sociali private va sottoscritta con le generalità del legale rappresentante in carica.
La relazione va presentata in duplice modalità:
- una copia, debitamente sottoscritta, in formato cartaceo o in versione digitale PDF.
- una seconda copia in versione digitale, formato di testo, prodotta senza ricorso a riproduzione da scanner, e trasmessa come documento autonomo allegato all'istanza inoltrata a mezzo di messaggio di posta elettronica certificata, o registrata su un Cd da allegare all'istanza qualora questa venga presentata in modalità cartacea.

Decreto Dirigenziale n. 284 del 03/10/2018

Dipartimento 50 - GIUNTA REGIONALE DELLA CAMPANIA

Direzione Generale 12 - Direzione Generale per le politiche culturali e turismo

U.O.D. 1 - Promozione e valorizzazione dei musei e delle biblioteche

Oggetto dell'Atto:

AVVISO PUBBLICO PER L'ACCESSO AI CONTRIBUTI A SOSTEGNO DEI MUSEI E DELLE RACCOLTE MUSEALI DI ENTE LOCALE E DI INTERESSE LOCALE - E.F. 2019 - PRENOTAZIONE DI SPESA.

IL DIRIGENTE

Visti

a) il decreto legislativo 22 gennaio 2004, n° 42 "*Codice dei beni culturali e del paesaggio, ai sensi dell'articolo 10 della legge 6 luglio 2002, n° 137*";
b) la legge regionale 23 febbraio 2005, n° 12 "*Norme in materia di musei e di raccolte di Enti Locali e di interesse locale*", che disciplina l'esercizio delle funzioni della Regione in materia di musei e raccolte di Enti Locali e di interesse Locale;

Visti

a) l'art. 12 della legge regionale sopra citata che prevede la predisposizione di un piano annuale degli interventi per il riparto delle risorse finanziarie stanziate per il competente esercizio finanziario;
b) la deliberazione di Giunta Regionale n° 755 del 05/12/2017 che:
  b.1 approva il *Piano triennale degli interventi e delle attività in favore dei musei di enti locali e di interesse locale per il periodo 2018 – 2020*;
  b.2 definisce le priorità degli interventi e delle attività in favore dei musei di ente locale e di interesse locale, così come previsto dall'art. 11 della LR n° 12/2005;
c) il Regolamento n° 5/2006, di attuazione alla L.R. n°12/2005, che fissa i criteri ed i parametri di applicazione della legge regionale per l'adozione del piano annuale;

Considerato che
a) Il d.lgs. 118/2011, contenente disposizioni in materia di armonizzazione dei sistemi contabili di Regioni ed enti locali, disciplina i tempi e le modalità di approvazione dei bilanci appartenenti ai suddetti enti, stabilendo, in particolare, la loro natura autorizzatoria;
b) il Bilancio Gestionale 2018, approvato con D.G.R.C. n° 11 del 16/01/2018, prevede al suo interno le dotazioni finanziarie**,** di tipo autorizzatorie, stanziate per il triennio 2018-2020 sui competenti capitoli di spesa afferenti all'Unità Operativa Dirigenziale 50.12.01, allo scopo di poter rispondere alle esigenze relative alle spese di investimento (5010, 5070 e 5080) per tutte le tipologie di musei e raccolte museali articolate in base alle diverse tipologie di beneficiari;
c) risultano attualmente disponibili per l'esercizio finanziario 2019 le seguenti dotazioni finanziarie afferenti esclusivamente alle spese di investimento, stanziate sui competenti capitoli di spesa corrispondenti alle diverse tipologie di beneficiari, afferenti all'Unità Operativa Dirigenziale 50.12.01, su cui non vi sono impegni pluriennali assunti già precedentemente all'emanazione del presente Avviso:
  c1) *spese di investimento*: cap.5010= € 80.652,98; cap.5070= € 18.977,17; cap.5080= € 142.328,79;
c) la Regione Campania, sulla base delle previsioni contenute nelle richiamate disposizioni di legge, attraverso la predisposizione del su citato piano annuale intende promuovere sul territorio regionale lo sviluppo dei musei e delle raccolte, favorire e migliorare la conoscenza, la conservazione, la pubblica fruizione, la valorizzazione e la promozione del patrimonio culturale, nonché l'incentivazione dei servizi da erogare all'utenza;

Rilevato che ai sensi dell'art. 10 del Regolamento n° 5/2006, è necessaria la predisposizione di un avviso pubblico che riporti i criteri e la disciplina da applicare per la selezione dei progetti da ammettere a contributo;

Ritenuto, pertanto**,**
a) di dover approvare l'allegato avviso pubblico (*allegato 1*) per l'accesso ai contributi previsti dalla L.R. n°12/2005, nonché i modelli di presentazione delle istanze (*allegati 2, 3 e 4*) e il format dell'abstract di progetto (*allegato 5*) che costituiscono parte integrante e sostanziale del presente atto;
b) di poter stabilire, in via straordinaria, come termine ultimo e perentorio per la presentazione delle istanze da parte delle istituzioni interessate, il quarantacinquesimo giorno dalla pubblicazione del presente provvedimento sul Bollettino Ufficiale della Regione Campania, secondo le modalità previste dettagliatamente nell'*allegato 1* al presente decreto;
c) di poter, altresì, utilizzare, per le su esposte finalità, le risorse rese disponibili dalla Giunta Regionale sui capitoli di investimento (5010, 5070 e 5080) per l'annualità 2019, su cui non vi sono impegni

pluriennali assunti già precedentemente all'emanazione del presente Avviso, al fine di dare concreta attuazione alle azioni di sostegno ipotizzate per il comparto di interesse;

d) di dover procedere alla prenotazione dell'impegno sull'esercizio finanziario 2019 dei fondi necessari con i seguenti riferimenti ai sensi del D.Lgs. n° 118/2011 ss.mm.ii:

Cap. di spesa	Tipologia di spesa	Missione	Programma	TIT	Macroaggregato	Codice completo PdC	Cofog	Cod. UE	Ricorrente	Perimetro sanità	Importo da prenotare per l'impegno €.
5010	**SI**	**05**	**02**	**2**	**203**	**2.03.01.02.000**	**08.2**	**8**	**4**	**3**	**€ 80.652,98**

Cap. di spesa	Tipologia di spesa	Missione	Programma	TIT	Macroaggregato	Codice completo PdC	Cofog	Cod. UE	Ricorrente	Perimetro sanità	Importo da prenotare per l'impegno
5070	**SI**	**05**	**02**	**2**	**203**	**2.03.01.01.000**	**08.2**	**8**	**4**	**3**	**€ 18.977,17**

Cap. di spesa	Tipologia di spesa	Missione	Programma	TIT	Macroaggregato	Codice completo PdC	Cofog	Cod. UE	Ricorrente	Perimetro sanità	Importo da prenotare per l'impegno
5080	**SI**	**05**	**02**	**2**	**203**	**2.03.04.01.000**	**08.2**	**8**	**4**	**3**	**€ 142.328,79**

e) di stabilire, ai fini dell'applicazione del principio di competenza economica, che la presente prenotazione presenta la seguente competenza economica: 01/01/2019 – 31/12/2019;

ATTESO CHE il presente atto prevede una mera prenotazione di impegno della spesa non consentendo, quindi, la puntuale indicazione della natura giuridica dei relativi beneficiari che, allo stato, restano solo 'potenziali';

RITENUTO quindi:

- di dover inserire in e-grammata una codifica SIOPE V Livello "pro forma" unicamente al fine di poter procedere informaticamente alla prenotazione di impegno delle spese di che trattasi;
- di riservarsi, *in sede di impegno della spesa con beneficiari*, di inserire in e-grammata le varie e specifiche codifiche "SIOPE V Livello" corrispondenti alle diverse tipologie dei beneficiari;

VERIFICATO CHE il presente atto è soggetto agli obblighi di pubblicità di cui al Decreto Legislativo n° 33/2013, artt. 26 e 27;

VISTI

a) il Decreto Legislativo n° 42/2004 e ss.mm.ii. "*Codice dei beni culturali e del paesaggio, ai sensi dell'articolo 10 della legge 6 luglio 2002, n° 137*";
b) il Decreto Legislativo n° 118/2011;
c) il Regolamento regionale 7 giugno 2018, n° 5, rubricato "*Regolamento di contabilità regionale della Regione Campania, approvato in attuazione dell'articolo 10 della legge regionale 5 dicembre 2017, n. 37";*

d) la Legge regionale n° 12/2005 "*Norme in materia di musei e di raccolte di Enti Locali e di interesse locale*";
e) il Regolamento di attuazione alla legge regionale, n° 5/2006;
f) la Deliberazione di Giunta Regionale n° 755 del 05/12/2017 di approvazione del Piano triennale 2018-2020;
g) la Legge regionale 29 dicembre 2017, n° 39 di approvazione del bilancio di previsione finanziario per il triennio 2018-2020;
h) la Deliberazione Giunta Regionale n° 11 del 16/01/2018 di approvazione del bilancio gestionale 2018-2020;
i) la Deliberazione Giunta Regionale n° 237 del 28/04/2017, di conferimento degli incarichi dirigenziali;

ALLA STREGUA dell'istruttoria compiuta dalla UOD 01 "Promozione e Valorizzazione di Musei e Biblioteche" della Direzione Generale 12 per le Politiche Culturali e il Turismo nonché della verificata regolarità della stessa

DECRETA

per i motivi evidenziati in narrativa e che qui si intendono integralmente riportati:

1. **di indire** avviso pubblico, mediante pubblicazione sul BURC e sul portale regionale, per l'assegnazione dei contributi, per l'esercizio finanziario 2019, volti al sostegno dei musei di Ente Locale e di interesse Locale;
2. **di approvare** i criteri e le modalità che presiedono alla concessione dei suddetti contributi, così come rappresentati in modo dettagliato nell'avviso pubblico (**allegato 1**);
3. **di approvare** gli allegati modelli di domanda dell'avviso pubblico, che costituiscono parte integrante e sostanziale del presente decreto:
   - **3.1** **allegato 2** per i soggetti di cui all'art.3, comma 1, lett.a);
   - **3.2** **allegato 3** per i soggetti di cui all'art.3, comma 1, lett.b);
   - **3.3** **allegato 4** per i soggetti di cui all'art.3, comma 1, lett.c);
   - **3.4** **allegato 5** - Format dell'abstract di progetto, ai sensi dell'art. 8, comma 1, lett.d).
4. **di stabilire**, in via straordinaria, come termine ultimo e perentorio per la presentazione delle istanze da parte delle istituzioni interessate, il quarantacinquesimo giorno dalla pubblicazione del presente provvedimento sul Bollettino Ufficiale della Regione Campania, secondo le modalità previste dettagliatamente nell'Allegato 1 al presente decreto;
5. **di richiedere** alla Direzione Generale per le risorse finanziarie - UOD 93 "*Funzioni di supporto tecnico/operativo - Gestione e coordinamento dei procedimenti di spesa e del riconoscimento dei debiti fuori bilancio*" (13-93) di procedere alla prenotazione dell'impegno sulla competenza 2019 (1° gennaio – 31 dicembre 2019) dei fondi necessari con i seguenti riferimenti ai sensi del d.lgs. n. 118/2011 ss.mm.ii:

Cap. di spesa	Tipologia di spesa	Missione	Programma	TIT	Macroaggregato	Codice completo PdC	Cofog	Cod. UE	Ricorrente	Perimetro sanità	Importo da prenotare per l'impegno €.
5010	**SI**	**05**	**02**	**2**	**203**	**2.03.01.02.000**	**08.2**	**8**	**4**	**3**	**€ 80.652,98**

Cap. di spesa	Tipologia di spesa	Missione	Programma	TIT	Macroaggregato	Codice completo PdC	Cofog	Cod. UE	Ricorrente	Perimetro sanità	Importo da prenotare per l'impegno
5070	**SI**	**05**	**02**	**2**	**203**	**2.03.01.01.000**	**08.2**	**8**	**4**	**3**	**€ 18.977,17**

Cap. di spesa	Tipologia di spesa	Missione	Programma	TIT	Macroaggregato	Codice completo PdC	Cofog	Cod. UE	Ricorrente	Perimetro sanità	Importo da prenotare per l'impegno
5080	**SI**	**05**	**02**	**2**	**203**	**2.03.04.01.000**	**08.2**	**8**	**4**	**3**	**€ 142.328,79**

6. **di stabilire** ai fini dell'applicazione del principio di competenza economica, che la presente prenotazione presenta la seguente competenza economica: 01/01/2019 – 31/12/2019.
7. **di inserire** in e-grammata una codifica SIOPE V Livello "pro forma" unicamente al fine di poter procedere informaticamente alla prenotazione di impegno delle spese di che trattasi.
8. **di riservarsi**, in sede di impegno della spesa con beneficiari, di inserire in e-grammata le varie e specifiche codifiche "SIOPE V Livello" corrispondenti alle diverse tipologie dei beneficiari.
9. **di rinviare** a successivo decreto dirigenziale della UOD 50.12.01 "Promozione e Valorizzazione di Musei e Biblioteche" della Direzione Generale per le Politiche Culturali e il Turismo, le conseguenti determinazioni contabili nonché i risultati delle istruttorie relative alle istanze pervenute
10. **di trasmettere** il presente atto all'AA.GG. Servizio di supporto e Burc - Ufficio 13°, ai fini della pubblicazione sul B.U.R.C., sul portale regionale – Sezione *"Trasparenza Amministrativa"* ai sensi del Decreto Legislativo n° 33/2013 (artt. 26 e 27) e sul portale regionale – Sezione "*Casa di Vetro*" ai sensi della Legge regionale n° 23 del 28/07/2017.
11. **di inviare** il presente provvedimento:
    - **11.1** alla Direzione generale per le Risorse Finanziarie - Unità operativa dirigenziale 50.13.93 "*Funzioni di supporto tecnico/operativo - Gestione e coordinamento dei procedimenti di spesa e del riconoscimento dei debiti fuori bilancio";*
    - **11.2** alla Direzione Generale 50.12 per le Politiche Culturali e il Turismo;
    - **11.3** alla Segreteria di Giunta – Ufficio Atti Monocratici – Archiviazione Decreti Dirigenziali;
    - **11.4** al Presidente della Giunta Regionale, in quanto titolare della delega ai Musei e Biblioteche per opportuna conoscenza.

ALLEGATO 1

AVVISO PUBBLICO PER L'ACCESSO AI CONTRIBUTI A SOSTEGNO DEGLI INTERVENTI, DELLE ATTIVITA' E DEI SERVIZI FINALIZZATI ALLO SVILUPPO, PROMOZIONE E VALORIZZAZIONE DEI MUSEI E DELLE RACCOLTE DI ENTE LOCALE E DI INTERESSE LOCALE – ANNO FINANZIARIO 2019

Art. 1

Riferimenti normativi

Il presente dispositivo è emanato nel rispetto della L.R. 23 febbraio 2005, n° 12 "Norme in materia di musei e di raccolte di enti locali e di interesse locale", del relativo Regolamento di attuazione n° 5 del 18/12/2006 e nel quadro delle linee programmatiche del Piano Triennale degli interventi e delle attività, in favore dei musei di ente locale e di interesse Locale 2018-2020 (d'ora in avanti "Piano Triennale"), approvato con deliberazione di Giunta Regionale n° 755 del 05/12/2017, pubblicato sul Bollettino Ufficiale della Regione Campania n° 88 del 06/12/2017.

Art. 2

Finalità

1. La Regione Campania, con questo Avviso, intende potenziare la tutela, la fruizione, l'accessibilità pubblica nonché gli standard di qualità dei servizi museali regionali.

2. Il presente bando disciplina le modalità di accesso ai contributi a sostegno degli interventi finalizzati allo sviluppo, alla promozione e alla valorizzazione di musei e raccolte museali, appartenenti a ente locale e di interesse locale, per il conseguimento dei seguenti obiettivi:

a) valorizzazione del patrimonio museale in relazione al territorio;

b) miglioramento qualitativo dei servizi museali erogati al pubblico;

c) sviluppo mirato dei sistemi museali locali;

d) qualificazione e formazione degli addetti ai musei.

Art. 3

Soggetti beneficiari

1. Possono presentare istanza di contributo:

a) gli enti locali e i soggetti giuridici senza scopo di lucro, di cui all'art.3 del Regolamento n°5/2006 (associazioni, fondazioni, enti ecclesiastici e istituti scolastici), **titolari di musei e raccolte museali** che abbiano ottenuto, entro la data di scadenza del presente bando, il riconoscimento dell'interesse regionale ai sensi dell'art. 4 della L.R. n°12/2005, e purché detto riconoscimento non sia stato revocato ovvero risulti sospeso, per gli interventi di cui al successivo art. 4, co. 1;

fonte: http://burc.regione.campania.it

b) i sistemi museali, tramite il rappresentante legale dell'ente capofila, purché costituiti ai sensi del combinato disposto dell'art. 6 della L.R. n° 12/2005 e dell'art. 6 del Regolamento di Attuazione n° 5/2006 entro la data di scadenza del presente bando, per gli interventi di cui al successivo art. 4, co. 2;

c) gli enti locali e i soggetti giuridici senza scopo di lucro, escluse le persone fisiche, **titolari e non titolari di musei e/o raccolte museali**, per la realizzazione delle iniziative di cui al successivo art. 4, co. 3.

2. La presentazione dell'istanza di contributo da parte di un sistema museale non pregiudica la facoltà, di ciascuno degli enti ad esso aderenti, di presentare singola e autonoma istanza di contributo per le finalità e gli interventi previsti al successivo art. 4, co. 1 secondo i modi e i tempi del presente Avviso.

3. I soggetti, di cui al precedente co. 1, lett. a), possono presentare – in aggiunta alla singola e autonoma istanza di contributo relativa agli interventi di cui al successivo art. 4, co. 1 – un'unica, ulteriore e distinta istanza di contributo, per la realizzazione degli interventi indicati al medesimo art. 4, co. 3.

4. I musei composti da più sezioni e/o sedi vanno considerati come istituto unico. Pertanto, per la loro identificazione varrà la relativa deliberazione di riconoscimento.

Art. 4

Interventi ammissibili

1. I soggetti giuridici di cui al precedente art. 3, co. 1, lett. a)[1] potranno presentare un solo progetto, relativo a uno o più interventi ricompresi nella seguente tipologia, in conformità alle priorità individuate nel Piano Triennale:

a) consolidamento, adeguamento e manutenzione degli immobili sede di musei, compresi i relativi depositi, appartenenti a ente locale, con particolare riferimento alla messa a norma della struttura;

b) impiantistica, con particolare riferimento agli impianti che garantiscono la sicurezza e la tutela del patrimonio posseduto, oltre a quella del personale e degli utenti (impianto di antintrusione, di antincendio, di condizionamento e di controllo dell'umidità e adeguamento degli impianti alla normativa di sicurezza vigente);

c) documentazione e catalogazione del patrimonio museale secondo gli standard dell'I.C.C.D. - Istituto Centrale per il Catalogo e la Documentazione del Ministero dei Beni e delle Attività Culturali e del Turismo, secondo le modalità stabilite dal successivo art. 9, co. 2, lett. b);

d) progetti di manutenzione e restauro dei beni e delle collezioni facenti parte del patrimonio museale:

d_1) interventi di restauro conservativo dei beni mobili;

d_2) pianificazione della conservazione (informatizzazione dei piani di manutenzione);

d_3) diagnostica (analisi delle cause di degrado e studio delle soluzioni possibili di eliminazione dei rischi)

---

1 Vale a dire: lett. a) gli enti locali e i soggetti giuridici senza scopo di lucro (associazioni, fondazioni, enti ecclesiastici e istituti scolastici) titolari di musei e raccolte museali che abbiano ottenuto, entro la data di scadenza del presente bando, il riconoscimento dell'interesse regionale ai sensi dell'art. 4 della L.R.12/05 e purché detto riconoscimento non sia stato revocato ovvero risulti sospeso.

fonte: http://burc.regione.campania.it

e) formazione e aggiornamento del personale dei musei, tramite:

e_1) corsi di formazione/aggiornamento destinati unicamente al personale operante all'interno del museo e organizzati da enti di formazione accreditati dalla Regione Campania o da altre Regioni;

e_2) attività di formazione effettuate anche da associazioni di categoria, organismi universitari, istituti centrali e periferici dello Stato;

f) progetti di allestimento:

f_1) vetrine, pannelli esplicativi, revisione degli apparati didascalici, supporti, riproduzioni, calchi, adeguata illuminazione che non preveda l'impianto primario dell'edificio né delle singole sale espositive;

f_2) progettazione e allestimento degli ambienti di deposito, laboratori e ambienti destinati in generale alla gestione, cura e conservazione delle opere, compresi i laboratori di restauro;

g) realizzazione di cataloghi scientifici, con specifica del formato (se su supporto cartaceo), del numero minimo di pagine e di foto, a condizione di aver già provveduto a catalogare, ai sensi del successivo art. 9, co.2, lett. b), il patrimonio museale oggetto del catalogo;

2. I soggetti giuridici di cui all'art. 3, co. 1, lett. b)[2] potranno presentare un solo progetto volto a realizzare azioni che favoriscano modalità interconnesse di organizzazione dei servizi di promozione, comunicazione, studio e ricerca. Le azioni proposte potranno riguardare i seguenti ambiti di intervento:

2.1 formazione per gli operatori del settore, con particolare attenzione a tematiche di marketing territoriale;

2.2 realizzazione di studi e ricerche, documentazione e catalogazione, pubblicazione di quaderni su ricerche specifiche riguardanti anche il patrimonio del territorio di pertinenza.

3. I soggetti giuridici di cui all'art. 3, co. 1, lett. c)[3] potranno presentare un solo progetto relativo a interventi di formazione per gli operatori del settore, ovvero di realizzazione di studi e ricerche, di documentazione e catalogazione, di pubblicazione di quaderni su ricerche specifiche, purché sia inerente ad azioni di valorizzazione e promozione del *complessivo patrimonio museale campano* e non di un unico istituto museale. Tali iniziative, ai sensi dell'art. 8, co. 3 del Regolamento n° 5/2006, saranno, comunque, realizzate dai proponenti sotto la direzione della UOD 12.01.

Art. 5
Adempimenti da parte delle Province

Per le Province, sottoposte al processo di riordino, di cui alla Legge 56/2014 (*c.d. Legge Delrio*), i costi sostenuti per la realizzazione delle attività progettuali nonché la quota di compartecipazione – anche per la

2 Vale a dire: i sistemi museali, tramite il rappresentante legale dell'ente capofila, purché costituiti ai sensi del combinato disposto dell'art. 6 della L.R. 12/05 e dell'art. 6 del Regolamento n° 5/06.

3 Vale a dire: gli enti locali e i soggetti giuridici senza scopo di lucro, escluse le persone fisiche, titolari e non titolari di musei e/o raccolte museali.

fonte: http://burc.regione.campania.it

parte eccedente la quota minima obbligatoria del 30% del costo totale del progetto – di cui al successivo art. 8, co. 1, lett. b6 – non sono in ogni caso rimborsabili in sede di autocertificazione, di cui alla DGRC n° 564/2016 (Legge n° 56/2014 e L.R. n° 14/2015 art. 3, commi 2 e 3 – Funzione non fondamentale "Pinacoteche, Musei e Biblioteche").

Art. 6
Modalità di presentazione della domanda

1. I soggetti beneficiari di cui al precedente art.3, a pena di esclusione, dovranno inoltrare istanza di contributo, sottoscritta dal legale rappresentante del soggetto richiedente, redatta - in stampatello, se compilata a mano - utilizzando esclusivamente uno dei seguenti modelli di domanda, allegati al presente Avviso:

- allegato 2: modello per gli enti locali e i soggetti giuridici senza scopo di lucro, titolari di musei, di cui all'art.3, co. 1, lett. a), per le finalità di cui all'art. 4, co. 1;
- allegato 3: modello per i sistemi museali, di cui all'art. 3, co. 1, lett. b), per le finalità di cui all'art. 4, co. 2;
- allegato 4: modello per gli enti locali e i soggetti giuridici senza scopo di lucro, di cui all'art. 3, co. 1, lett. c), per le finalità di cui all'art. 4, co. 3.

I modelli di domanda, *in formato editabile*, corredati dai criteri di approvazione delle graduatorie e dal modello dell'abstract di progetto, saranno pubblicati nella Sezione *"Amministrazione Trasparente"* del sito web istituzionale della Regione Campania (www.regione.campania.it).

2. Nella domanda, tutti i soggetti giuridici istanti, a pena di esclusione, dovranno dichiarare esplicitamente:

2.$_1$ con riferimento alle attività previste per la realizzazione del progetto, il rispetto delle norme in materia di regolarità, sicurezza e salute nei luoghi di lavoro anche per via telematica, ai sensi e per gli effetti dell'art. 11 della L. R. n° 11/2013, in tema di "Disposizioni in materia di Sicurezza nei Luoghi di Lavoro e Qualità del Lavoro";

2.$_2$ che il progetto in esame non ha già beneficiato né beneficerà di ulteriori contributi da parte della Regione Campania o di altri enti pubblici, ai sensi e per gli effetti dell'art. 12, co. 2, lett. d) del Regolamento n° 5/2006;

2.$_3$ che l'abstract in formato digitale del progetto, di cui al successivo art. 8, co. 1, lett. d), contiene tutti gli elementi essenziali dello stesso.

In aggiunta alle succitate attestazioni, i soggetti di cui all'art. 3, co. 1, lett. a) e b)[4] dovranno, altresì, sottoscrivere dichiarazione di impegno di destinazione, *ex* art. 9, co. 2, lett. m) del Regolamento n° 5/2006,

4 Vale a dire: lett. a) gli enti locali e i soggetti giuridici senza scopo di lucro (associazioni, fondazioni, enti ecclesiastici e istituti scolastici) titolari di musei e raccolte museali che abbiano ottenuto, entro la data di scadenza del presente bando, il riconoscimento dell'interesse regionale ai sensi dell'art. 4 della L.R.12/05, purché lo stesso non sia sottoposto a provvedimento di sospensione o di revoca; lett. b) i sistemi museali,

fonte: http://burc.regione.campania.it

con la quale, nel caso di chiusura definitiva della struttura espositiva, si impegnano a trasferire le attrezzature e i beni acquistati con il contributo regionale al museo di ente locale più vicino, della stessa tipologia.

3. L'invio delle istanze dovrà essere effettuato, in via alternativa, esclusivamente mediante una delle seguenti modalità:

- a mezzo raccomandata A/R del servizio di Poste Italiane S.p.A.;
- mediante consegna a mano, anche tramite corriere;
- se inviate a mezzo PEC, esclusivamente al seguente indirizzo, specificamente dedicato all'acquisizione delle istanze di contributo: **uod501201.bandomusei@pec.regione.campania.it**

Le istanze andranno inoltrate al seguente indirizzo: **Giunta Regionale della Campania – Unità Operativa Dirigenziale 50.12.01 "Promozione e Valorizzazione dei Musei e delle Biblioteche" – Via G. Porzio - Centro Direzionale, Isola A/6 - 80143 Napoli.**

Art. 7

Termine di presentazione della domanda
Cause di irricevibilità e inammissibilità

Fermo restando quanto statuito dal precedente art. 6 sulle modalità di presentazione della domanda:

1. L'istanza consegnata a mezzo raccomandata ovvero, alternativamente, a mano, a pena di irricevibilità, dovrà pervenire **entro e non oltre quarantacinque giorni** dalla pubblicazione del presente Avviso sul BURC - Bollettino Ufficiale della Regione Campania. Qualora tale termine dovesse cadere in un giorno non lavorativo, il termine ultimo e perentorio è da intendersi prorogato al primo giorno lavorativo utile. L'istanza in busta chiusa, siglata sui lembi, con l'indicazione del mittente e recante sul frontespizio la dicitura "*Avviso pubblico per l'accesso ai contributi a sostegno dei Musei e delle Raccolte Museali di Ente Locale e di interesse Locale*":

a) se consegnata a mano, all'Ufficio Protocollo della UOD 501201 "*Promozione e Valorizzazione dei Musei e delle Biblioteche*" incardinata nella DG 12 "Politiche Culturali e Turismo", presso Via G. Porzio **-** Isola A/6 del Centro Direzionale di Napoli **-** 6° piano (stanza 13), dovrà pervenire entro le ore 13,00 del medesimo giorno di scadenza;

b) se trasmessa **a mezzo raccomandata** all'indirizzo citato al precedente art. 6, farà fede la data di partenza attestata dal servizio di Poste Italiane S.p.A. a mezzo timbro apposto sulla busta. L'Amministrazione declina ogni responsabilità riguardo all'eventuale smarrimento delle istanze trasmesse a mezzo posta del servizio di Poste Italiane S.p.A.. Saranno, comunque, ritenute irricevibili le istanze pervenute oltre il decimo giorno successivo a quello di scadenza.

---

tramite il rappresentante legale dell'ente capofila, purché già costituiti ai sensi del combinato disposto dell'art. 6 della L.R. 12/05 e dell'art. 6 del Regolamento n° 5/06.

fonte: http://burc.regione.campania.it

2. In caso di **invio a mezzo PEC**, saranno ritenute ricevibili le istanze accettate dal sistema di ricezione delle PEC entro le ore 23.59 del giorno di scadenza sopra riportato, aventi un peso massimo pari a 5,00 megabyte. Al fine di contenere il peso complessivo delle istanze inviate a mezzo PEC, gli allegati andranno preferibilmente salvati in formato ***.pdf*** fatta eccezione per l'abstract di progetto (allegato 5), da inviare anche in formato .doc/.odt. In ogni caso, i documenti di testo andranno scansionati a bassa definizione e le immagini a media/bassa definizione. Limitatamente ai progetti afferenti all'art. 4, co. 1, lett. a), b), c), d), f), g) sarà possibile trasmettere le istanze, corredate delle necessarie documentazioni, mediante invii multipli numerati in successione o progressivamente, ciascuno del peso massimo pari a 5,00 megabyte.

3. La violazione di quando disposto dal presente articolo comporterà l'esclusione della domanda in quanto irricevibile.

4. Non sarà ritenuta ammissibile:

- l'istanza riferibile a interventi iniziati antecedentemente alla data ultima di presentazione delle domande di contributo;
- l'istanza che presenti più di un progetto per lo stesso istituto museale, di cui il richiedente sia titolare, eccetto per gli istituti museali che aderiscano a sistemi museali, di cui all'art. 3 co. 1, lett. b).

5. Non sarà, altresì, ritenuta ammissibile l'istanza presentata dal soggetto giuridico destinatario di un provvedimento di revoca,

$5._1$ relativo a un contributo assegnato con uno degli avvisi pubblici afferenti a esercizi finanziari precedenti, adottato a far data dal 29/03/2018, ossia il giorno successivo alla data di scadenza dell'ultimo piano annuale di riparto emanato ai sensi dell'art.12 del Regolamento di attuazione n° 5/2006;

$5._2$ adottato per i motivi di cui all'art. 18, co. 1, lett. c).

Art. 8

Documentazione da allegare all'istanza

1.I soggetti giuridici istanti dovranno allegare all'istanza, pena l'esclusione, la seguente documentazione:

a) copia di un documento d'identità del legale rappresentante, in corso di validità;

b) copia conforme dell'atto di approvazione del progetto (ad es. deliberazione, verbale, etc.), adottato dall'organo preposto (giunta, assemblea dei soci, CdA della fondazione, consiglio direttivo associazione, etc.), che riporti chiaramente e in modo tassativo:

b1. titolo del progetto;

b2. costo totale del progetto;

b3. entità del contributo richiesto;

b4. impegno al rispetto dei tempi indicati nel cronoprogramma comprensivo della fase di rendicontazione, per le cui modalità e termine ultimo, **fissato inderogabilmente al 31/07/2019,** si rinvia al successivo art.17;

fonte: http://burc.regione.campania.it

b5. dichiarazione di cui ai successivi co. 3 e co. 4 del presente articolo, laddove ci si avvalga della partecipazione di partner/sponsor;

b6. i soli soggetti di cui all'art. 3, co. 1, lett. a): assicurazione in merito alla copertura finanziaria, quale compartecipazione, pari almeno al 30% del costo totale del progetto.

Per i soggetti di cui all'art. 3, co.1, lett. b)[5], l'atto formale di approvazione del progetto deve essere adottato dal soggetto capofila e contenere gli estremi dei verbali di approvazione del progetto da parte degli organi elettivi in carica del sistema museale, da cui risulti in maniera esplicita, con riferimento alle attività previste dal progetto, il rispetto, da parte di ciascuno degli enti titolari dei musei aderenti al sistema, delle norme in materia di regolarità, sicurezza e salute nei luoghi di lavoro anche per via telematica, ai sensi e per gli effetti dell'art. 11 della L. R. n° 11/2013 in tema di "Disposizioni in materia di Sicurezza nei Luoghi di Lavoro e Qualità del Lavoro";

c) progetto dettagliato, comprensivo di piano economico e finanziario con quantificazione dettagliata dei costi e cronoprogramma, secondo quanto indicato nella precedente lett b), sottoscritto dal progettista, anche se esterno, nonché, per i soggetti di cui all'art. 3, co 1, lett. a), dal responsabile del museo, per i soggetti di cui all'art. 3, co 1, lett.b)[6], dal Direttore Coordinatore in carica del Sistema Museale. Per gli interventi di cui all'art. 4, co. 1, lett. a) e b), il progetto deve essere firmato anche dal responsabile dell'UTC o da professionista/tecnico esterno, di cui va trasmesso dettagliato curriculum vitae – debitamente sottoscritto e corredato da documento d'identità in corso di validità - che ne attesti l'adeguata qualificazione professionale;

d) abstract del progetto, in formato digitale, con estensione ***.doc*** oppure ***.odt*** della dimensione massima di 2,80 MB, redatto secondo il format allegato al presente Avviso (allegato 5) e disponibile nella *sezione trasparenza* del sito web istituzionale, contenente tutti gli elementi significativi - tra cui il quadro economico e finanziario e il cronoprogramma - per gli adempimenti previsti, in tema di trasparenza e pubblicità, dal D.Lgs. n° 33/2013, artt. 26 e 27.

2. Occorre, altresì, trasmettere:

a) dettagliata relazione illustrativa delle principali attività realizzate nell'ultimo triennio e inoltre:

a_1) per i soggetti di cui all'art. 3, co. 1, lett. a) e b)[6]: dettagliata relazione illustrativa delle caratteristiche generali del museo/raccolta museale;

---

5 Vale a dire: i sistemi museali, purché costituiti ai sensi del combinato disposto dell'art. 6 della L.R. 12/05 e dell'art. 6 del Regolamento n. 5/06.

6 Vale a dire: lett. a) gli enti locali e i soggetti giuridici senza scopo di lucro (associazioni, fondazioni, enti ecclesiastici e istituti scolastici) titolari di musei e raccolte museali che abbiano ottenuto, entro la data di scadenza del presente bando, il riconoscimento dell'interesse regionale ai sensi dell'art. 4 della L.R.12/05, purché lo stesso non sia sottoposto a provvedimento di sospensione o di revoca; lett. b) i sistemi museali tramite il rappresentante legale dell'ente capofila, purché già costituiti ai sensi del combinato disposto dell'art. 6 della L.R. 12/05 e dell'art. 6 del Regolamento n° 5/06.

fonte: http://burc.regione.campania.it

a_2) per i soggetti di cui all'art. 3, co. 1, lett. c)[7]: dettagliata relazione illustrativa delle caratteristiche generali dell'ente/istituto;

b) dichiarazione di congruità dei prezzi applicati, sottoscritta dal professionista che ha redatto il progetto;

c) curriculum vitae del progettista, debitamente sottoscritto e corredato da documento d'identità in corso di validità**.**

3. Laddove ci si avvalga della facoltà di adesione al progetto di eventuali partner - operativi o finanziari – ovvero di sponsor, occorre trasmettere, a pena di inammissibilità della relativa quota di compartecipazione, l'atto formale di adesione approvato dallo sponsor/partner o, in alternativa, la/le dichiarazione/i sostitutiva/e di atto di notorietà (ex DPR n° 445/2000) di adesione da parte dei legali rappresentanti di ciascuno dei partner/sponsor, con l'indicazione delle attività che si impegna a svolgere (in caso di partner operativo) e/o della quota finanziaria (in caso di partner finanziario ovvero di sponsor) che si impegna a erogare.

4. Il soggetto istante deve, in ogni caso, dichiarare e assicurare in maniera espressa, nell'atto di approvazione del progetto ad opera dell'organismo preposto di cui al precedente co. 1, lett. b), che, laddove il partner, operativo o finanziario, ovvero lo sponsor non potesse garantire le attività che si è impegnato a svolgere o la quota finanziaria che si è impegnato a erogare: 1) realizzerà dette attività (direttamente o indirettamente a mezzo di soggetto esterno appositamente incaricato) sostenendo i relativi costi; 2) porrà a proprio carico la quota promessa, ma non più versata, dal partner finanziario e/o dallo sponsor.

5. Tutte le dichiarazioni dovranno essere rese, a pena di inammissibilità, ai sensi del D.P.R. 28 dicembre 2000, n° 445 "Testo Unico delle disposizioni legislative e regolamentari in materia di documentazione amministrativa" e corredate di fotocopia del documento di riconoscimento fronte/retro, in corso di validità. In presenza di più dichiarazioni rese, ai sensi del D.P.R. n° 445/2000, sarà necessario corredare ciascuna di fotocopia fronte-retro di un documento di riconoscimento in corso di validità.

ART. 9

Documentazione da allegare per specifici soggetti e interventi

1. L'istanza dovrà, altresì, essere corredata, **a pena d'esclusione**, dalla documentazione prevista, come di seguito indicata, per specifici soggetti:

a) per i soggetti, di cui all'art. 3 , co. 1, lett. c), ad eccezione degli enti locali:

atto costitutivo e statuto vigenti, debitamente registrati (se non già trasmessi alla UOD 01 "Promozione e Valorizzazione di Musei e Biblioteche" dal 2015 in poi);

---

7 Vale a dire: gli enti locali e i soggetti giuridici senza scopo di lucro, escluse le persone fisiche, titolari e non titolari di musei e/o raccolte museali.

fonte: http://burc.regione.campania.it

b) per gli enti, di cui all'art.1 della L.R n°4/2011:

b_1) statuto vigente, debitamente registrato, al fine di poterne valutare la conformità rispetto a quanto stabilito dalla normativa regionale in tema di spending review (L.R. 4/2011, art. 1, co. 2, 2-ter e 4 - *Vedi nota in calce*);

b_2) dichiarazione sostitutiva di atto di notorietà, da cui si evinca il rispetto di quanto stabilito dalla normativa regionale in tema di spending review (L.R. 4/2011, art. 1, co. 2, 2-ter e 4 - *Vedi nota in calce*);

c) per gli enti ecclesiastici, titolari di musei:

c_1. nulla osta del vescovo o dell'ordinario diocesano, competente per territorio o, in alternativa, nulla osta del delegato regionale ai beni culturali della Conferenza Episcopale Italiana.

2. Con riferimento ai seguenti interventi e progetti, deve essere, inoltre, trasmessa la documentazione di seguito specificata:

a) per gli interventi di cui all'art. 4, co. 1 lett. a):

a_1) copia conforme del titolo di proprietà dell'immobile;

a_2) copia dell'istanza di autorizzazione alla competente Soprintendenza *ex* art. 21 del D. Lgs. n° 42/04, nel caso in cui i progetti di restauro e manutenzione interessino immobili sottoposti al richiamato Codice dei Beni Culturali e del Paesaggio, ovvero dell'autorizzazione, se già rilasciata;

b) per i progetti di documentazione e catalogazione, di cui all'art. 4 co. 1, lett.c):

b_1) dichiarazione, sottoscritta dal legale rappresentante, che la catalogazione sarà realizzata secondo gli standard dell'I.C.C.D. - Istituto Centrale per il Catalogo e la Documentazione del Ministero dei Beni e delle Attività Culturali;

b_2) curriculum vitae dei catalogatori, con documentata formazione post laurea in catalogazione dei beni culturali, relativamente alla tipologia di beni oggetto del progetto presentato. Successivamente alla definizione della graduatoria finale il progetto approvato sarà trasmesso, dall'ente catalogatore, alla Soprintendenza territoriale competente per l'avvio dell'opportuno iter procedurale finalizzato alla validazione dell'attività catalografica sia rispetto al software utilizzato che ai contenuti scientifici, nonché all'attribuzione del numero di catalogo di ciascun bene/oggetto di interesse culturale (NCTN – numero catalogo generale);

c) per gli interventi di cui all'art. 4, co. 1, lettera d):

c_1) elenco degli oggetti da restaurare, con relativo NCTN – numero catalogo generale – e documentazione fotografica;

c_2) copia dell'istanza di autorizzazione alla competente Soprintendenza ex art. 21, co. 4 e art. 31 del D. Lgs. n° 42/2004, nel caso in cui i progetti di restauro e manutenzione interessino beni mobili sottoposti al richiamato Codice dei Beni Culturali e del Paesaggio, ovvero dell'autorizzazione, se già rilasciata**;**

d) per gli interventi di cui all'art. 4, co. 1, lettera g):

fonte: http://burc.regione.campania.it

d_1) dichiarazione di aver già provveduto a catalogare, ai sensi del precedente co.2, lett. b), il patrimonio museale oggetto del catalogo;

d_2) specifica del formato (se su supporto cartaceo), del numero minimo di pagine e di foto, con elenco delle opere da inserire a catalogo.

3. Ai fini della validità delle dichiarazioni rese, si rimanda a quanto specificato al co. 5 del precedente art. 8.

Art. 10

Copertura finanziaria

1. Per l'erogazione dei contributi, di cui al presente Avviso, è prevista una copertura finanziaria complessiva pari a **€ 241.958,94** comprese le riserve di fondi previste dall'art. 7 del Regolamento n° 5/2006, così suddivisa:

• Capitolo 5010 = **€ 80.652,98**

• Soggetti beneficiari: enti delle amministrazioni locali[8], quali, a mero titolo esemplificativo, le Province, i Comuni, le Comunità Montane e le associazioni di Comuni, di cui all'art. 3 del Regolamento n° 5/2006.

• Tipologia di interventi: spese di investimento per interventi di sostegno e valorizzazione dei musei appartenenti a enti di amministrazioni locali:

- consolidamento, adeguamento e manutenzione degli immobili sede di musei appartenenti a enti locali;
- impiantistica;
- allestimenti museali;
- progetti di manutenzione e restauro beni;
- documentazione e catalogazione del patrimonio;
- formazione e aggiornamento del personale dei musei;
- produzione di cataloghi scientifici;
- progetti di formazione per gli operatori del settore, nonché realizzazione di studi e ricerche, documentazione e catalogazione promossi dai soggetti giuridici di cui all'art. 3, co.1, lett. b), per la realizzazione di azioni che favoriscano modalità interconnesse di organizzazione dei servizi dei musei aderenti al sistema museale, e lett.c), per la realizzazione di azioni attinenti alla promozione e valorizzazione del *complessivo patrimonio culturale* della Campania.

• Capitolo 5070 = **€ 18.977,17**

• Soggetti beneficiari: enti delle amministrazioni centrali, quali, a mero titolo esemplificativo, gli istituti scolastici di cui all'art. 3 del Regolamento n° 5/2006 e le altre amministrazioni pubbliche[8].

8 Per la classificazione del soggetto istante si farà riferimento all'"Elenco delle amministrazioni pubbliche inserite nel conto economico consolidato individuate ai sensi dell'articolo 1, comma 3 della legge 31 dicembre 2009, n. 196 e ss.mm. (Legge di

fonte: http://burc.regione.campania.it

• Tipologia di interventi: spese di investimento per interventi di sostegno e valorizzazione dei musei appartenenti a enti di amministrazioni locali:

- impiantistica;
- allestimenti museali;
- progetti di manutenzione e restauro beni;
- documentazione e catalogazione del patrimonio;
- formazione e aggiornamento del personale dei musei;
- produzione di cataloghi scientifici;
- progetti di formazione per gli operatori del settore, nonché realizzazione di studi e ricerche, documentazione e catalogazione promossi dai soggetti giuridici di cui all'art. 3, co.1, lett.c), per la realizzazione di azioni attinenti alla promozione e valorizzazione del *complessivo patrimonio culturale* della Campania.

• Capitolo 5080 = **€ 142.328,79**

• Soggetti beneficiari: istituzioni sociali private senza scopo di lucro[8], quali, a mero titolo esemplificativo, associazioni, fondazioni ed enti ecclesiastici, di cui all'art. 3 del Regolamento n° 5/2006.

• Tipologia di interventi: spese di investimento per interventi di sostegno e valorizzazione dei musei appartenenti a enti di amministrazioni locali:

-impiantistica;
-allestimenti museali;
-progetti di manutenzione e restauro beni;
-documentazione e catalogazione del patrimonio;
-formazione e aggiornamento del personale dei musei;
- produzione di cataloghi scientifici;
- progetti di formazione per gli operatori del settore, nonché realizzazione di studi e ricerche, documentazione e catalogazione promossi dai soggetti giuridici di cui all'art. 3, co.1, lett.c), per la realizzazione di azioni attinenti alla promozione e valorizzazione del *complessivo patrimonio culturale* della Campania.

2. Gli eventuali progetti relativi agli interventi previsti dall'art. 4, co. 2 e co. 3 del presente Avviso, presentati rispettivamente dai soggetti di cui all'art. 3, co 1, lett.b) e dai soggetti di cui all'art. 3, co. 1, lett. c), andranno a gravare sulle disponibilità dei succitati capitoli secondo le riserve di fondi previste dall'art. 7 del Regolamento n° 5/2006.

---

contabilità e di finanza pubblica)" a cura dell'ISTAT, pubblicato all'interno della Gazzetta Ufficiale – Serie Generale n° 227 del 30 settembre 2015 e ss.mm.ii..

fonte: http://burc.regione.campania.it

Art. 11

Entità di ciascun contributo

1. I soggetti di cui all'art. 3, co. 1, lett. a) potranno richiedere un contributo fino a concorrenza del 70% del costo complessivo progetto, nei limiti di un importo non superiore a **€ 20.000,00** (ventimila/00) a valere sulle risorse appostate sui cap. 5010, 5070, 5080, per i seguenti interventi ammessi a finanziamento:

I. consolidamento, adeguamento e manutenzione degli immobili sede di musei appartenenti a enti locali;

II. impiantistica;

II. allestimenti museali;

IV. progetti di manutenzione e restauro dei beni;

V. documentazione e catalogazione del patrimonio;

VI. formazione e aggiornamento del personale dei musei;

VII. produzione di cataloghi scientifici.

2. I progetti presentati dai soggetti, di cui all'art. 3, co. 1, lett. b), finalizzati al sostegno, al funzionamento e allo sviluppo dei sistemi museali, possono essere ammessi a contributo fino a concorrenza del costo complessivo entro un limite massimo pari a **€ 15.000,00** (quindicimila/00), a valere sulla riserva di almeno il 20% delle disponibilità finanziarie dei competenti capitoli di spesa.

3. I progetti di cui all'art. 4 co. 3, approvati dall'UOD "Promozione e Valorizzazione Musei e Biblioteche", possono essere finanziati fino a concorrenza del costo complessivo entro il limite massimo di **€ 12.000,00** (dodicimila/00), a valere sulla riserva di almeno il 20% delle disponibilità finanziarie dei competenti capitoli di spesa.

4. Gli eventuali residui di fondi, ivi compresi quelli derivanti da revoche e/o rinunce, integrano le disponibilità della graduatoria interessata e danno luogo, nel caso, allo scorrimento della stessa, salva la compatibilità tra le diverse tipologie di spese e i relativi soggetti giuridici beneficiari. In tale ipotesi, i termini di scadenza per la rendicontazione potranno essere dilazionati, secondo valutazione della UOD "Promozione e Valorizzazione Musei e Biblioteche".

Art. 12

Spese non ammissibili

1. Non saranno ammissibili, per qualsiasi iniziativa, le spese di progettazione, ideazione e coordinamento che nel loro complesso eccedano il 15% del costo totale progetto né le spese di utenza (acqua, energia elettrica, gas, etc.) e di amministrazione ordinaria.

2. Laddove la realizzazione dell'iniziativa comportasse l'assegnazione di incarichi al personale interno, non verranno rimborsati compensi per prestazioni già ricomprese nell'ambito delle ordinarie attività e comunque svolte nell'ordinario orario di lavoro, come previste dal contratto di lavoro, necessitando, ai fini della contabilizzazione, di specifico ordine di servizio ovvero di specifica lettera d'incarico.

fonte: http://burc.regione.campania.it

3. L'IVA è esclusa dalle spese ammissibili quando recuperabile dal soggetto beneficiario.

Art. 13

Criteri di valutazione delle istanze di contributo

Punteggi e premialità

1. Le domande pervenute saranno esaminate dal Gruppo di Lavoro nominato dal Dirigente dell'UOD "Promozione e Valorizzazione Musei e Biblioteche", che, dopo averne valutato l'ammissibilità, redigerà le graduatorie, assegnando i punteggi sulla base dei criteri di seguito specificati, fino a un massimo di:

- punti 90 per gli interventi di cui all'art. 11, co.1;
- punti 50 per gli interventi di cui all'art. 11, co. 2 e co. 3.

Ai suddetti punteggi verrà aggiunta, laddove ne ricorrano i presupposti, la premialità di cui al successivo co. 5, che comunque non potrà eccedere il 10 % del punteggio massimo attribuibile.

2. Per gli interventi di cui all'art. 11, co.1 verranno valutati:

a) grado di coerenza con gli indirizzi di programmazione regionale (fino a 10 punti);

b) grado di organicità interna del progetto (fino a 10 punti);

c) grado di innovazione nei servizi al pubblico (fino a 15 punti);

d) valore e consistenza dei beni culturali costituente il patrimonio disponibile (fino a 10 punti);

e) entità della compartecipazione economica, sia singola che cumulata con l'adesione di eventuali partner/ sponsor (un punto per ciascuna unità percentuale eccedente il 30%, fino a un massimo di 10 punti);

f) congruità dei tempi di realizzazione dei progetti (fino a 5 punti);

g) carattere di priorità o di urgenza dell'intervento proposto per la qualità dell'attività da svolgere e per la tutela dei beni conservati (fino a 10 punti);

h) grado di coerenza delle iniziative proposte rispetto alla specifica funzione della struttura (fino a 5 punti);

i) orario di apertura al pubblico (fino a 10 punti);

l) personale disponibile (fino a 5 punti);

3. Per gli interventi di cui all'art. 11, co. 2 e co.3 verranno valutati:

a) grado di coerenza con gli indirizzi di programmazione regionale (fino a 10 punti);

b) grado di organicità interna del progetto (fino a 15 punti);

c) congruità dei tempi di realizzazione del progetto (fino a 5 punti);

d) carattere di priorità o di urgenza dell'intervento proposto per la qualità dell'attività da svolgere (fino a 10 punti);

e) grado di innovazione dell'intervento proposto connesso alla esigenza di valorizzazione del complessivo patrimonio museale campano (fino a 10 punti).

fonte: http://burc.regione.campania.it

4. Per gli interventi di cui al precedente co. 2, laddove i progetti dimostrino il superamento di barriere architettoniche o comunicazionali, linguistiche e sensoriali, verrà riconosciuto, a titolo di premialità, fino al 10 % del punteggio massimo attribuibile.

5. Non saranno ammessi i progetti che conseguiranno un punteggio inferiore al 50% del massimo attribuibile, calcolato al netto delle eventuali premialità attribuite ai sensi del precedente co. 4.

6. A parità di punteggio, in applicazione di quanto previsto dal Piano triennale degli interventi e delle attività 2018 – 2020 di cui alla DGRC n° 755 del 05/12/2017, sarà riconosciuta, quale *criterio di preferenza,* la ricorrenza, nell'ordine, dei seguenti requisiti:

a) numero di protocolli di intesa/convenzioni stipulate tra enti per finalità e/o servizi di cui all'art. 2 co. 2 del presente Avviso e/o descrizione puntuale di attività/iniziative documentate svolte nel corso dell'ultimo triennio, attestati da copia degli stessi;

b) disponibilità di figure professionali aggiuntive (quali conservatore, responsabile dei servizi educativi responsabile della comunicazione con un orario pari ad almeno 20 ore settimanali), attestata da dichiarazione sostitutiva di atto di notorietà, con specifica del numero delle ore effettuate nella settimana/mese, qualifica ricoperta, tipologia di rapporto lavorativo;

c) numero di visitatori nell'anno solare precedente, attestata da dichiarazione sostitutiva di atto di notorietà, con specifica delle modalità di rilevazione usate (biglietti d'ingresso o dal registro delle presenze, ai sensi dell'art. 9 co. 2, lett. l) del Regolamento n° 5/2006).

Art. 14

Graduatorie

1. Sulla base dei suddetti criteri di valutazione, verranno stilate graduatorie, così distinte per interventi e capitoli:

a) per gli interventi di cui all'art. 11, co. 1, a valere sui capp. 5010, 5070 e 5080;

b) per gli interventi di cui all'art. 11 co. 2, a valere sui capp. 5010, 5070 e 5080;

c) per gli interventi di cui all'art. 11 co. 3, a valere sui capp. 5010, 5070 e 5080.

Art. 15

Varianti in corso di realizzazione

1. Eventuali varianti del quadro economico del progetto, in corso di realizzazione, potranno essere effettuate previa autorizzazione della UOD "Promozione e Valorizzazione di Musei e Biblioteche", su istanza del soggetto interessato e previa verifica della permanenza delle originarie finalità progettuali.

2. Laddove la variazione richiesta comporti un aumento del costo complessivo del progetto, il contributo assegnato non subirà variazioni in aumento, restando interamente a carico del soggetto realizzatore ogni maggiori onere.

fonte: http://burc.regione.campania.it

Art. 16

Modalità di assegnazione dei contributi
Pubblicazione e notificazione

1. I contributi verranno assegnati ai soggetti utilmente classificati nelle graduatorie finali, approvate con uno o più decreti del Dirigente dell'UOD "Promozione e Valorizzazione Musei e Biblioteche", nei limiti e nella misura previste dal presente Avviso e comunque fino a esaurimento delle risorse finanziarie.

2. Il contributo sarà erogato in un'unica soluzione, a completamento del progetto, nella misura percentuale concessa, applicata alla spesa complessiva ritenuta ammissibile.

3. L'UOD "Promozione e Valorizzazione Musei e Biblioteche" si riserva la facoltà di ammettere a contributo anche stralci di progetto, laddove siano presenti voci di spesa ritenute incoerenti con le finalità complessive del progetto stesso e del presente Avviso.

4. La pubblicazione dei decreti di approvazione delle graduatorie sul Bollettino Ufficiale della Regione Campania costituisce notifica a tutti gli effetti. Detti decreti saranno disponibili anche nelle sezioni "Amministrazione Trasparente" e "Casa di vetro" del portale www.regione.campania.it .

Art. 17

Tempi e modalità di rendicontazione

1. Il soggetto beneficiario del contributo dovrà rendicontare, entro i termini previsti al successivo co.3, il costo totale del progetto ritenuto ammissibile, ovvero la spesa complessiva effettivamente sostenuta per la realizzazione del progetto, pari alla somma del contributo regionale e del cofinanziamento del soggetto beneficiario, ove previsto, e, laddove presente, del partner/sponsor. I progetti ammessi a contributo dovranno essere realizzati nel corso del 2019, in ottemperanza ai principi di contabilità pubblica, di cui al D.L.gs. n°118/2011, al fine di consentire l'imputazione delle relative utilità al competente esercizio finanziario.

2. Nel caso in cui il contributo regionale concesso fosse inferiore a quello richiesto, la somma da rendicontare, corrispondente al *costo totale del progetto*, dovrà essere proporzionalmente ricalcolata.

3. I beneficiari dei contributi trasmetteranno la rendicontazione entro la data indicata nella comunicazione di assegnazione del contributo e comunque **non oltre il termine del 31/07/2019**. In relazione ai soli interventi, per i quali sia previsto, per espresso obbligo di legge, il coinvolgimento della soprintendenza competente per materia e territorio, su istanza motivata a cura del beneficiario, l'UOD 01 potrà concedere una sola proroga alla succitata scadenza compatibilmente con i principi di contabilità pubblica, di cui al D.Lgs. n° 118/2011.

4. Entro il su indicato termine andrà trasmessa, a mezzo PEC all'indirizzo: **uod.501201@pec.regione.campania.it** o, in alternativa, con consegna a mano o a mezzo posta all'indirizzo: **Giunta Regionale della Campania – Unità Operativa Dirigenziale 50.12.01 "Promozione e Valorizzazione**

fonte: http://burc.regione.campania.it

dei Musei e delle Biblioteche" – Via G. Porzio - Centro Direzionale, Isola A/6 - 80143 Napoli, la seguente documentazione:

a) relazione illustrativa dell'attività svolta, da cui si evincano i risultati raggiunti e la conformità con il progetto approvato e cofinanziato dalla Regione Campania;

b) atto formale (nel caso di ente locale: deliberazione di giunta comunale o determinazione dirigenziale del competente ufficio; nel caso di enti di interesse locale: verbale di assemblea dei soci, CdA della fondazione, consiglio direttivo associazione, etc.) che, oltre a elencare puntualmente le fatture, i mandati e/o gli strumenti di pagamento, attesti lo stato finale e la regolare esecuzione dell'intervento realizzato;

c) elenco analitico delle spese effettivamente sostenute;

d) dichiarazione sostitutiva, resa ai sensi del D.P.R. n° 445/2000, attestante la non fruizione di altri contributi né dalla Regione né da parte di altri enti pubblici per le medesime categorie di attività relative al progetto in questione;

e) elenco delle attrezzature e dei beni acquistati, con specifica del numero di inventario attribuito a ciascuno di essi;

f) indicazione del codice fiscale, del codice di tesoreria unica provinciale (per gli enti locali) e del codice IBAN relativo al conto corrente intestato al soggetto beneficiario.

g) <u>per gli enti locali:</u> copia conforme del decreto/determinazione di liquidazione, degli idonei titoli giustificativi della spesa debitamente quietanzati[9] emessi nel corso dell'anno solare corrispondente alla competenza finanziaria dei fondi assegnati, nonché dei mandati di pagamento per i beni e/o servizi acquistati, dai quali risulti in tutta evidenza l'indicazione del contributo assegnato e della corrispondente iniziativa beneficiaria dello stesso;

h) <u>per gli enti di interesse locale,</u> di cui all'art. 3 del Regolamento n° 5/2006:

h_1) copia conforme di idonei titoli giustificativi della spesa debitamente quietanzati[9] emessi nel corso dell'anno solare corrispondente alla competenza finanziaria dei fondi assegnati;

---

9 *Si rammenta che:*

- nel caso il corrispettivo concordato dovesse essere pari o superiore all'importo di € 3.000,00, non essendo ammesso il pagamento in contanti (come previsto dalla Legge di stabilità 2016), andrà prodotta copia conforme di assegni, bonifici o di altri equivalenti documenti attestanti l'avvenuto pagamento in forma tracciabile: la presente indicazione vige anche qualora si dovessero operare pagamenti frazionati. In altri termini: il limite di € 3.000,00 si applica anche alla somma di più trasferimenti, se questi possono essere considerati come "un'operazione unitaria sotto il profilo economico";

- Il limite di € 3.000,00 rileva per le transazioni in contanti ma non per la trasferibilità degli assegni. Gli assegni bancari e postali, infatti, potranno continuare ad essere emessi privi di clausola di intrasferibilità esclusivamente per importi inferiori agli € 1.000,00. Ciò deriva dal fatto che le nuove disposizioni non hanno apportato alcuna modificazione al co.5 dell'art. 49 del D.Lgs. n° 231/07, dedicato alla trasferibilità degli assegni. In pratica, per questi ultimi permarrà l'obbligo di indicare il nome e la ragione sociale del beneficiario e la clausola di non trasferibilità a partire daglii €1.000,00;

- i pagamenti effettuati a qualsiasi titolo dalla pubblica amministrazione devono essere necessariamente effettuati tramite bonifico in conto corrente quando l'importo della prestazione superi gli € 999,99.

fonte: http://burc.regione.campania.it

h_2) dichiarazione sostitutiva con la quale si attesti di non svolgere attività commerciali e di non essere soggetti alla trattenuta del 4% prevista dall'art. 28 del D.P.R. n° 600/1973;

i) limitatamente agli enti di cui all'art. 1 della L.R. n°4/2011 (Legge finanziaria regionale 2011), dichiarazione sostitutiva di atto di notorietà da cui si evinca il rispetto di quanto stabilito dalla normativa regionale in tema di spending review (L.R. 4/2011, art. 1, co. 2, 2-ter e 4 - *Vedi nota in calce*);

l) per le attività di cui all'art. 4, co.1, lett. c):

l_1) dichiarazione del legale rappresentante attestante che le attività di catalogazione sono state effettuate secondo gli standard dell'ICCD e che copia in formato digitale dell'intervento di catalogazione validato è stata trasmessa al Centro Regionale di Catalogazione;

$l_{2)}$ copia in formato digitale dell'intervento di catalogazione validato;

m) per gli interventi di cui all'art. 4, co.1, lett. d): dichiarazione di regolare esecuzione della competente Soprintendenza.

n) per gli interventi di cui all'art. 4, co.1, lett. g),: due copie del catalogo scientifico realizzato.

Art. 18

Revoca del contributo

1. Si procederà alla revoca del contributo concesso nei casi in cui:

a) l'intervento non risultasse conforme a quanto richiesto e autorizzato o in qualsivoglia ulteriore caso di inosservanza rispetto a quanto prescritto dalla Regione Campania;

b) il soggetto beneficiario presentasse la rendicontazione oltre il termine di cui al precedente art. 17;

c) i competenti enti di controllo comunicassero all'Amministrazione Regionale, ai sensi della L.R. n° 11/2013, accertamenti di violazione delle norme in materia di regolarità, sicurezza e salute nei luoghi di lavoro;

d) la realizzazione parziale del progetto fosse inferiore al 70% (settanta per cento) del costo complessivo, comprensivo del contributo regionale e della quota di cofinanziamento a carico del beneficiario, che sarà proporzionalmente ricalcolata.

2. La revoca del contributo per i motivi di cui al precedente co.1 comporta l'esclusione del soggetto assegnatario del contributo dal piano di riparto dell'anno successivo, ai sensi dell'art.12 del Regolamento di attuazione n° 5/2006.

3. La revoca del contributo per i motivi di cui al precedente co. 1, lett. c) comporta, altresì, che il soggetto assegnatario del contributo non possa presentare istanza, né comunque accedere a contributi, finanziamenti, incentivi e agevolazioni erogati dalla Regione nei cinque anni successivi al provvedimento di revoca, ai sensi dell'articolo 11 della L. R. n° 11/2013.

fonte: http://burc.regione.campania.it

Art. 19

Clausola manlevatoria

La Regione Campania è sollevata da responsabilità connesse agli interventi da realizzare con i contributi erogati in base al presente Avviso, né alcuna obbligazione può essere posta a carico dell'ente Regione per ritardi, inadempimenti o comunque gravami derivanti da procedure di sostegno regionale.

Art. 20

Foro competente

Per eventuali ricorsi avverso il presente Avviso è competente il Foro amministrativo di Napoli.

Per eventuali informazioni:

UOD "Promozione e Valorizzazione di Musei e Biblioteche"

Il dirigente della UOD 01

"Promozione e Valorizzazione dei Musei e delle Biblioteche"

dott.ssa Anita Florio

Il funzionario di policy

Titolare di P.O.

dott. Federico Lomolino

Tel. 081-7966432

L'istruttore di policy

dott.ssa Elena Quaranta

Tel. 081-7966451

NOTA all'articolo 7, comma 3 e all'articolo 9, co 1, lett. b).

Estratto del Testo vigente della Legge Regionale 15 marzo 2011, n° 4.

"DISPOSIZIONI PER LA FORMAZIONE DEL BILANCIO ANNUALE 2011 E PLURIENNALE 2011 – 2013 DELLA REGIONE CAMPANIA (LEGGE FINANZIARIA REGIONALE 2011)".

Art. 1

1. Le disposizioni dei commi da 2 a 19 costituiscono attuazione dei principi di coordinamento della finanza pubblica di cui all'articolo 6 del decreto-legge 31 maggio 2010, n° 78 (Misure urgenti in materia di stabilizzazione finanziaria e di

fonte: http://burc.regione.campania.it

competitività economica), convertito dalla legge 31 luglio 2010, n° 122. I commi da 2 a 5 si applicano agli organi non istituzionali (1).
(1) Comma sostituito dall'articolo 52, comma 3, lettera a), della legge regionale 27 gennaio 2012, n° 1.

2. A decorrere dalla data di entrata in vigore della presente legge, la partecipazione agli organi collegiali, anche di amministrazione, degli enti, che comunque ricevono contributi a carico delle finanze della regione, nonché la titolarità di organi dei predetti enti è onorifica; essa può dar luogo esclusivamente al rimborso delle spese sostenute ove previsto dalla normativa vigente; qualora siano già previsti, i gettoni di presenza non possono superare l'importo di euro trenta/00 a seduta giornaliera. La violazione di quanto previsto dal presente comma determina responsabilità erariale e gli atti adottati dagli organi degli enti e degli organismi pubblici interessati sono nulli. Le disposizioni di cui al presente comma non si applicano alle società (2).
(2) Comma così sostituito dall'articolo 1, comma 30, della legge regionale 4 agosto 2011, n° 14.

2 bis. A decorrere dalla medesima data di cui al comma 2, le indennità, i compensi, i gettoni, le retribuzioni o le altre utilità comunque denominate, corrisposti dalla Regione o dagli enti strumentali regionali, comprese le agenzie e le aziende del servizio sanitario regionale, ai componenti di organi amministrativi di indirizzo, direzione e controllo, consigli di amministrazione e organi collegiali comunque denominati e ai titolari di incarichi di qualsiasi tipo, sono automaticamente ridotti del dieci per cento rispetto agli importi risultanti alla data del 31 dicembre 2010.
Le disposizioni del presente comma non si applicano nel caso in cui siano già state effettuate le riduzioni di cui ai commi 5 e 14 dell'articolo 1 della legge regionale 20 luglio 2010, n° 7 (Norme per garantire risparmio, trasparenza ed efficienza in Regione Campania) (3).
(3) Comma aggiunto dall'articolo 1, comma 30, della legge regionale 4 agosto 2011, n° 14.

2-ter. Per gli enti che non si adeguano alle disposizioni di cui al comma 2 è fatto divieto di ricevere contributi a carico del bilancio regionale.
(4) Comma aggiunto dall'articolo 1, comma 36, lettera a), della legge regionale 6 maggio 2013, n° 5.

4. Salvo quanto diversamente previsto dall'articolo 1, comma 729, della legge 27 dicembre 2006, n° 296 (Disposizioni per la formazione del bilancio annuale e pluriennale dello Stato – legge finanziaria 2007), gli enti e le società di cui al comma 2 della presente legge provvedono all'adeguamento dei rispettivi statuti al fine di assicurare che, a decorrere dal primo rinnovo successivo alla data di entrata in vigore della presente legge, gli organi di amministrazione e di controllo, ivi compresi i collegi di revisori, ove non già costituiti in forma monocratica, siano costituiti da un numero non superiore, rispettivamente a cinque e a tre componenti. Ai sensi della disposizione di cui al terzo periodo del comma 5, dell'articolo 6, del decreto-legge 78/2010, convertito dalla legge 122/2010, la mancata adozione dei provvedimenti di adeguamento statutario o di organizzazione previsti dal presente comma nei termini indicati determina responsabilità erariale e tutti gli atti adottati dagli enti e dalle società di cui al comma 2 sono nulli.

fonte: http://burc.regione.campania.it

Allegato 2

Alla Giunta Regionale della Campania
UOD 01 "Promozione e Valorizzazione dei Musei e delle Biblioteche"
Centro Direzionale di Napoli – Isola A/6
80143 NAPOLI

Domanda d'ammissione all' "Avviso pubblico per l'accesso ai contributi a sostegno degli interventi e delle attività finalizzati allo sviluppo, promozione e valorizzazione dei musei e delle raccolte, di ente locale e di interesse locale" **- Anno 2019**

SOGGETTO RICHIEDENTE - TITOLARE DI MUSEO:
ex art. 3, comma 1, lett. a) dell'Avviso Pubblico

▫ **Ente Locale** ▫ **Fondazione** ▫ **Associazione** ▫ **Istituto scolastico** ▫ **Ente ecclesiastico**

Denominazione ENTE:

_____

Sede in: _____

Codice Fiscale/P.Iva _____

Cap: _____ Città: _____ Prov.: _____

Tel:_____Fax:_____e-mail_____

PEC_____

(**obbligatorio per gli Enti Locali e le Amministrazioni Pubbliche*)

Denominazione MUSEO:

_____

Indirizzo:_____

Cap: _____ Città: _____Prov: _____

Tel:_____Fax:_____e-mail_____

Sito Web illustrativo del Museo[1]: _____

Riconoscimento di interesse regionale SI □ delibera G.R. n° _____ del_____

IL SOTTOSCRITTO, LEGALE RAPPRESENTANTE IN CARICA:

Cognome:_____Nome:_____

Nato a:_____prov._____il:_____

_____

[1] – Riportare solo siti web autenticamente descrittivi del museo e dei suoi servizi.

fonte: http://burc.regione.campania.it

Residente per la carica _____

Codice fiscale: _____

Direttore/Responsabile del Museo (*campo obbligatorio*):

Cognome:_____Nome:_____

Tipologia Atto di nomina_____ n_____del_____

tel. ……..... e – mail ……..

Orario settimanale di apertura al pubblico[2]:

lunedì: dalle ore _____ alle ore _____ e dalle ore _____ alle ore _____
martedì: dalle ore _____ alle ore _____ e dalle ore _____ alle ore _____
mercoledì: dalle ore _____ alle ore _____ e dalle ore _____ alle ore _____
giovedì: dalle ore _____ alle ore _____ e dalle ore _____ alle ore _____
venerdì: dalle ore _____ alle ore _____ e dalle ore _____ alle ore _____
sabato: dalle ore _____ alle ore _____ e dalle ore _____ alle ore _____
domenica: dalle ore _____ alle ore _____ e dalle ore _____ alle ore _____

per un totale di ore settimanali: h. _____

apertura annuale □ **apertura stagionale** □ **nei seguenti mesi**_____

_____

per un totale di giorni di apertura: _____

Addetti impegnati nel museo[3]:

n. addetti_____per h/sett._____qualifica prof._____ tipo di rapporto _____

n. addetti_____per h/sett._____qualifica prof._____ tipo di rapporto _____

n. addetti_____per h/sett._____qualifica prof._____ tipo di rapporto _____

n. addetti_____per h/sett._____qualifica prof._____ tipo di rapporto _____

n. addetti_____per h/sett._____qualifica prof._____ tipo di rapporto _____

Totale dei visitatori nel 2015 n._____, 2016_____, 2017_____.

CHIEDE

L'ammissione alla selezione prevista dall'*Avviso in epigrafe* del progetto denominato:

"……..

……",

attinente **ad uno o più interventi** previste all'art. 4, co.1:

(*barrare la/le lettera/e corrispondente/i agli interventi interessati*)

[2] Si ricorda che l'orario di apertura al pubblico è regolato dagli Artt. 4 e 5 del Regolamento di attuazione della L.R. 12/05.

[3] La voce comprende tutte le figure presenti nel museo differenziandole per il numero di ore settimanali prestate e profilo professionale, con indicazione della tipologia di rapporto se determinato o indeterminato, a progetto ecc. (si raccomanda la completezza del dato del personale tecnico).

fonte: http://burc.regione.campania.it

a) consolidamento, adeguamento e manutenzione degli immobili sede di musei, compresi i relativi depositi, appartenenti a ente locale, con particolare riferimento alla messa a norma della struttura[4];

b) impiantistica, con particolare riferimento agli impianti che garantiscono la sicurezza e la tutela del patrimonio posseduto, oltre a quelli del personale e degli utenti (*impianto di antintrusione, di antincendio, di condizionamento e di controllo dell'umidità e adeguamento degli impianti alla normativa di sicurezza vigente)*;

c) documentazione e catalogazione del patrimonio museale secondo gli standard dell'I.C.C.D. - Istituto Centrale per il Catalogo e la Documentazione del Ministero dei Beni e delle Attività Culturali e del Turismo, secondo le modalità stabilite dal successivo art. 9, co. 2, lett. b);

d) progetti di manutenzione e restauro beni;

e) formazione e aggiornamento del personale dei musei, tramite

i. corsi di formazione/aggiornamento destinati unicamente al personale che opera all'interno del museo e organizzati da enti di formazione accreditati dalla Regione Campania o da altre regioni;

ii. attività di formazione effettuate anche da associazioni di categoria, Organismi Universitari, dagli istituti Centrali e periferici dello Stato;

f) progetti di allestimento:

i. vetrine, pannelli esplicativi, revisione degli apparati didascalici, supporti, riproduzioni, calchi, adeguata illuminazione che non prevede l'impianto primario dell'edificio né delle singole sale espositive;

ii. progettazione e allestimento degli ambienti di deposito, laboratori e ambienti destinati in generale alla gestione, cura e conservazione delle opere, compresi i laboratori di restauro;

g) realizzazione di cataloghi scientifici, con specifica del formato (se su supporto cartaceo), del numero minimo di pagine e di foto, a condizione di aver già provveduto a catalogare, ai sensi del successivo art. 9, co.2, lett. b), il patrimonio museale oggetto del catalogo.

DICHIARA

ai sensi del D.P.R. 28 DICEMBRE 2000, n° 445

- che il museo/raccolta ed il relativo patrimonio sono *destinati all'uso pubblico*;
- che, in caso di chiusura definitiva della struttura espositiva, *le attrezzature e i beni acquistati con l'eventuale contributo regionale* saranno trasferite al museo di ente locale più vicino, della stessa tipologia;
- che il *termine per il completamento* del progetto presentato è previsto entro ..... .;
- che il progetto in esame non ha già beneficiato né beneficerà di ulteriori contributi da parte della Regione Campania o di altri enti pubblici, ai sensi e per gli effetti dell'art. 12, co. 2, lett. d) del Regolamento n° 5/2006;
- che l'abstract in formato digitale del progetto, redatto utilizzando il format, di cui all'art. 8, co. 1, lett. d) dell'Avviso (peso massimo: 2,80 megabyte), ne contiene tutti gli elementi significativi, compresi il quadro economico-finanziario e il cronoprogramma;
- con riferimento alle attività previste per la realizzazione del progetto, il rispetto delle norme in materia di regolarità, sicurezza e salute nei luoghi di lavoro anche per via telematica, ai sensi e per gli effetti dell'art. 11 della Legge Regionale n° 11/2013, in tema di "*Disposizioni in materia di Sicurezza nei Luoghi di Lavoro e Qualità del Lavoro*".

[4] Per l'identificazione delle sedi/sezioni museali riconosciute nonché dei depositi varrà la relativa deliberazione di riconoscimento.

fonte: http://burc.regione.campania.it

ALLEGA

a corredo della richiesta, e secondo le modalità previste dagli artt. 6, 7, 8 e 9 del presente Avviso, la seguente documentazione:

1) dettagliata relazione illustrativa delle caratteristiche generali del museo / raccolta museale (e/o dell'istituto svolgente attività complementari con il museo) e delle principali attività realizzate nell'ultimo triennio;

2) ……

3) ……

4) ……

5) ……

6) ……

7) ……

8) ……

(**nota:** allegare fotocopia documento di riconoscimento in corso di validità)

Timbro del soggetto richiedente

Firma del legale rappresentante

fonte: http://burc.regione.campania.it

Allegato 3

Alla Giunta Regionale della Campania
UOD 01 "Promozione e Valorizzazione dei Musei e Biblioteche"
Centro Direzionale di Napoli – Isola A/6
80143 NAPOLI

Domanda d'ammissione all' "Avviso pubblico per l'accesso ai contributi a sostegno degli interventi e delle attività finalizzati allo sviluppo, promozione e valorizzazione dei musei e delle raccolte, di ente locale e di interesse locale" - **Anno 2019**

SOGGETTO RICHIEDENTE – SISTEMI MUSEALI
art. 3, comma 1, lett. b)
del presente Avviso Pubblico

Denominazione Sistema Museale: _____
____ _____

Sede: _____

Dichiarazione di costituzione conforme ai sensi del combinato disposto dell'art. 6 della L.R. n° 12/2005 e dell'art. 6 del Regolamento di Attuazione n° 5/2006

SI ▫ Decreto Dirigenziale n° ___ del _____ **NO** ▫

IL SOTTOSCRITTO, LEGALE RAPPRESENTANTE IN CARICA:

Cognome:_____Nome:_____

Nato a:_____prov._____il:_____

Residente per la carica _____

Codice fiscale: _____

CHIEDE

L'ammissione alla selezione prevista dall'*Avviso in epigrafe* del progetto denominato:

"……..
……",

attinente ad uno dei seguenti ambiti di intervento ex art. 4, co. 2: **(***barrare la/le lettera/e corrispondente/i agli interventi interessati***)**

☐ **Formazione per gli operatori del settore, con particolare attenzione a tematiche di marketing territoriale;**

☐ **Realizzazione di studi e ricerche, documentazione e catalogazione, pubblicazione di quaderni su ricerche specifiche riguardanti anche il patrimonio del territorio di pertinenza.**

fonte: http://burc.regione.campania.it

DATI DEL SISTEMA MUSEALE

MUSEO CAPOFILA:

Denominazione:

_____

Indirizzo:

_____

Cap: _____ Città: _____Prov: _____

Tel:_____Fax:_____e-mail _____

Sito Web illustrativo del Museo[1]: _____

PEC _____

(*_obbligatorio per gli Enti Locali e le Amministrazioni Pubbliche_)

ai sensi del D.P.R. 28 DICEMBRE 2000 N. 445

DICHIARA

(nota: *con la sottoscrizione della presente istanza si accettano le sotto indicate condizioni*)

- la composizione e la rappresentanza del Sistema Museale (cancellare la voce che NON interessa)
  1. **non hanno subìto** variazioni rispetto a quelle risultanti dagli atti trasmessi alla UOD "Promozione e Valorizzazione di Musei e Biblioteche";
  2. **hanno subìto** variazioni rispetto a quelle risultanti dagli atti trasmessi alla UOD "Promozione e Valorizzazione di Musei e Biblioteche", come da documentazione allegata;
- che i musei/raccolte degli enti aderenti al Sistema Museale e i relativi patrimoni sono *destinati all'uso pubblico*;
- che, in caso di chiusura definitiva di una delle strutture espositive aderenti al Sistema Museale, *le attrezzature ed i beni acquistati con l'eventuale contributo regionale* saranno trasferite al museo di ente locale più vicino, della stessa tipologia;
- che il *termine per il completamento* del progetto presentato è previsto entro il……..;
- che il progetto in esame non ha già beneficiato né beneficerà di ulteriori contributi da parte della Regione Campania o di altri enti pubblici, ai sensi e per gli effetti dell'art. 12, co. 2, lett. d) del Regolamento n° 5/2006;
- che l'abstract in formato digitale del progetto, redatto utilizzando il format, di cui all'art. 8, co. 1, lett. d) dell'Avviso (peso massimo: 2,80 megabyte), ne contiene tutti gli elementi significativi, compresi il quadro economico-finanziario e il cronoprogramma.
- con riferimento alle attività previste per la realizzazione del progetto, il rispetto delle norme in materia di regolarità, sicurezza e salute nei luoghi di lavoro anche per via telematica, ai sensi e per gli effetti dell'art. 11 della Legge Regionale n° 11/2013, in tema di "*Disposizioni in materia di Sicurezza nei Luoghi di Lavoro e Qualità del Lavoro*"

.

[1] – Riportare solo siti web autenticamente descrittivi del museo e dei suoi servizi.

fonte: http://burc.regione.campania.it

ALLEGA

a corredo della richiesta, e secondo le modalità previste dagli artt. 6, 7, 8 e 9 del presente Avviso, la seguente documentazione:

1. dettagliata relazione illustrativa delle caratteristiche generali del sistema museale;

2. ……..

3. ……

4. ……..

5. ……..

6. ……..

7. ……

8. (eventuale): atti/provvedimenti nel caso in cui il Sistema Museale abbia subito variazioni nella composizione e/o nel soggetto a cui è conferita la rappresentanza legale.

(**nota:** allegare fotocopia del documento di riconoscimento in corso di validità)

Timbro del soggetto richiedente

Firma del legale rappresentante

fonte: http://burc.regione.campania.it

Allegato 4

Alla Giunta Regionale della Campania
UOD 50.12.01 "Promozione e Valorizzazione di Musei e Biblioteche"
Centro Direzionale di Napoli – Isola A6
80143 NAPOLI

Domanda d'ammissione all' "Avviso pubblico per l'accesso ai contributi a sostegno degli interventi e delle attività finalizzati allo sviluppo, promozione e valorizzazione dei musei e delle raccolte di ente locale di ente locale e di interesse locale" - **Anno 2019**

SOGGETTO RICHIEDENTE ex art. 3, comma 1, lett. c) del presente Avviso Pubblico

▫ **Ente Locale** ▫ **Fondazione** ▫ **Associazione** ▫ **Istituto scolastico** ▫ **Ente ecclesiastico**

▫**Altro Soggetto Giuridico senza scopo di lucro:** _____

Denominazione: _____ ____ __

Sede: _____

Titolare di Museo: SI □ "_____"
con sede in _____ a _____

NO □

IL SOTTOSCRITTO, LEGALE RAPPRESENTANTE IN CARICA:

Cognome:_____Nome:_____

Nato a:_____prov._____il:_____

Residente per la carica _____

Codice fiscale: _____

CHIEDE

L'ammissione alla selezione prevista dall'*Avviso in epigrafe* del progetto denominato:
"……..
……..
……",

attinente alla categoria di cui :

fonte: http://burc.regione.campania.it

- **all'art. 4, co. 3** dell'Avviso Pubblico (formazione per gli operatori del settore, ovvero di realizzazione di studi e ricerche, di documentazione e catalogazione, di pubblicazione di quaderni su ricerche specifiche, purché sia inerente ad azioni di valorizzazione e promozione del complessivo patrimonio museale campano e non di un unico istituto museale).

DATI ANAGRAFICI DEL SOGGETTO RICHIEDENTE

Soggetto Richiedente (*escluse persone fisiche*)

Denominazione:
_____

Codice fiscale/P.Iva: _____

Indirizzo: _____

Cap: _____ Città: _____Prov.: _____

Tel:_____Fax:_____e-mail:_____

_____

PEC_____

(**obbligatorio per gli Enti Locali e le Amministrazioni Pubbliche*)

Atto Costitutivo e Statuto o Atto Equipollente

Tipologia_____n. _____ del _____

▫ allegati alla presente (**opzione obbligatoria** per gli enti di cui art.3, comma 4);
▫ inviati con nota n. _____ del _____[1];

ai sensi del D.P.R. 28 DICEMBRE 2000 N. 445

DICHIARA
(nota: *con la sottoscrizione della presente istanza si accettano le sotto indicate condizioni*)

- **a)** che il termine per il completamento del singolo progetto presentato è previsto per il……;
- **b)** di realizzare il progetto approvato dalla UOD 01 "Promozione e Valorizzazione di Musei e Biblioteche" sotto la direzione dello stessa;
- **c)** che il progetto in esame non ha già beneficiato né beneficerà di ulteriori contributi da parte della Regione Campania o di altri enti pubblici, ai sensi e per gli effetti dell'art. 12, co. 2, lett. d) del Regolamento n° 5/2006;
- **d)** che l'abstract in formato digitale del progetto, redatto utilizzando il format, di cui all'art. 8, co. 1, lett. d) dell'Avviso (peso massimo: 2,80 megabyte), ne contiene tutti gli elementi significativi, compresi il quadro economico-finanziario e il cronoprogramma;
- **e)** con riferimento alle attività previste per la realizzazione del progetto, il rispetto delle norme in materia di regolarità, sicurezza e salute nei luoghi di lavoro anche per via telematica, ai sensi e

[1] **IMPORTANTE** - La data di invio non deve essere anteriore al 2015.

fonte: http://burc.regione.campania.it

per gli effetti dell'art. 11 della Legge Regionale n° 11/2013, in tema di "*Disposizioni in materia di Sicurezza nei Luoghi di Lavoro e Qualità del Lavoro*";

ALLEGA

a corredo della richiesta, e secondo le modalità previste dagli artt. 6, 7, 8 e 9 del presente Avviso, la seguente documentazione:

1) relazione dettagliata illustrativa delle caratteristiche generali dell'ente/istituto e delle principali attività realizzate nell'ultimo triennio. Per i soli enti, titolari di musei, dettagliata relazione illustrativa delle caratteristiche generali del museo/raccolta museale (e/o dell'istituto svolgente attività complementari con il museo) e delle principali attività realizzate nell'ultimo triennio;

2) ……

3) ……

4) ……

5) ……

6) ……

7) ……

8) ……

Timbro del soggetto richiedente
Firma del legale rappresentante

(***nota:*** *allegare fotocopia documento di riconoscimento)*

fonte: http://burc.regione.campania.it

Allegato 5

Allegato alla domanda d'ammissione all'Avviso pubblico per l'accesso ai contributi a sostegno degli interventi e delle attività finalizzati allo sviluppo, promozione e valorizzazione dei musei di ente locale e di interesse locale - Anno 2019

FORMAT ABSTRACT PROGETTO

Denominazione soggetto giuridico proponente	
Titolare di Museo ☐ **SI'** ☐ **NO**	*(in caso affermativo, specificare denominazione)*
Istanza ai sensi dell'art. 3, co. 1	☐ **Lett. a)** ☐ **Lett. b)** ☐ **Lett. c)**
Titolo progetto	
Tipologia/ambito d'intervento	
Sedi di attuazione	
Descrizione sintetica del progetto *descrivere i punti salienti dell'intera attività progettuale (max 1500 caratteri)*	
Obiettivi di progetto *riportare un elenco dei principali obiettivi specifici di progetto (max 700 caratteri)*	
Beneficiari del progetto (stakeholders)	
Attività di progetto. *descrivere brevemente e con molta chiarezza le attività previste dal progetto (max 900 caratteri)*	
Risultati attesi *descrivere in modo puntuale gli output di progetto, ovvero le realizzazioni (risorse, strumenti, metodologie, strutture) utilizzabili al termine del progetto ed eventualmente "esportabili" in altri contesti (max 900 caratteri)*	
Cronoprogramma	
Quadro economico- finanziario analitico, con indicazione del costo totale del progetto, del contributo richiesto e della quota di compartecipazione	

fonte: http://burc.regione.campania.it

Decreto Dirigenziale n. 261 del 04/10/2018

Dipartimento 50 - GIUNTA REGIONALE DELLA CAMPANIA

Direzione Generale 15 - Direzione Generale per le risorse strumentali

Oggetto dell'Atto:

D.G.R. N. 11 DEL 16 GENNAIO 2017 - BILANCIO GESTIONALE 2018 - VARIAZIONE COMPENSATIVA TRA I CAPITOLI 136, 204, E 208 DEL MEDESIMO MACROAGGREGATO 103 DEL BILANCIO PER L'ESERCIZIO FINANZIARIO 2018, AI SENSI DELL'ART. 12, COMMA 2, LETTERA A) DEL REGOLAMENTO REGIONALE N. 5 DEL 07/06/2018.

IL DIRETTORE GENERALE

PREMESSO

a) che con la D.G.R.C. n. 11/2018, sono stati assegnati i capitoli di spesa alla responsabilità della Direzione Generale per le Risorse Strumentali (50-15-00) ed alle unità operative dirigenziali della medesima direzione;

b) che nel succitato bilancio gestionale dell'E.F. 2018, approvato con D.G.R.C. n. 11 del 16 gennaio 2018, gli stanziamenti di competenza e di cassa dello stato di previsione della spesa dei capitoli:

b.1. cap. 136 (Miss. 01 Progr. 3 Tit. 1 Macroaggr. 103), rientrante nella competenza operativa della U.O.D.03 "Gestione Beni – Cassa Economale – Supporto Sedi" (50-15-03), non risulta dotato per far fronte ad obbligazioni in corso di perfezionamento o che si perfezioneranno nel corso dell'anno occorrenti per sostenere pagamenti, relativi alle spese di gestione del Parco Automezzi;

b.2. cap. 208 (Miss. 01 Progr. 3 Tit. 1 Macroaggr. 103), rientrante nella competenza operativa della U.O.D.03 "Gestione Beni – Cassa Economale – Supporto Sedi" (50-15-03), non risulta dotato per far fronte ad obbligazioni in corso di perfezionamento o che si perfezioneranno nel corso dell'anno occorrenti per sostenere pagamenti, relativi alle spese per noleggio mezzi di trasporto;

c) che, per far fronte alla spesa di cui sopra, occorre, pertanto, incrementare lo stanziamento di competenza e di cassa del capitolo 136 (Miss. 01 Progr. 3 Tit. 1 Macroaggr. 103) dell'importo di euro 200.000,00;

d) che, per far fronte alla spesa di cui sopra, occorre, pertanto, incrementare lo stanziamento di competenza e di cassa del capitolo 208 (Miss. 01 Progr. 3 Tit. 1 Macroaggr. 103) dell'importo di euro 4.000,00;

CONSIDERATO

a) che l'art. 12, comma 2, lett. a), del Regolamento regionale n. 5 del 07//06/, ai sensi dell'art. 51 del D.Lgs n. 118/2011 e s.m.i., autorizza i dirigenti della Giunta Regionale, con proprio decreto, ad apportare variazioni compensative al bilancio gestionale tra capitoli di spesa del medesimo Macroaggregato, assegnati con deliberazione di Giunta alla loro responsabilità e se la variazione interessa capitoli di bilancio assegnati a diverse Unità Operative Dirigenziali della medesima Direzione Generale, il decreto di variazione è di competenza del Direttore Generale, acquisiti i pareri favorevoli dei dirigenti delle Unità Operative Dirigenziali ai quali sono assegnati i capitoli oggetto di variazione;

RITENUTO

a) che a tanto si possa provvedere, utilizzando quota parte dello stanziamento di competenza e di cassa del capitolo di spesa 204 (Miss. 1 Progr. 3 Tit. 1 Macroaggr. 103), rientrante nella competenza operativa della UOD 03 "Gestione Beni – Cassa Economale – Supporto Sedi" (50-15-03), avente sufficiente disponibilità, sia per far fronte alla carenza finanziaria riscontrata sul predetto capitolo di spesa 136, come da Allegato 1;

b) che a tanto si possa provvedere, utilizzando quota parte dello stanziamento di competenza e di cassa del capitolo di spesa 204 (Miss. 1 Progr. 3 Tit. 1 Macroaggr. 103), rientrante nella competenza operativa della UOD 03 "Gestione Beni – Cassa Economale – Supporto Sedi" (50-

15-03), avente sufficiente disponibilità, sia per far fronte a tutte le obbligazioni già perfezionate ad essi imputabili, sia per far fronte alla carenza finanziaria riscontrata sul predetto capitolo di spesa 208, come da Allegato 1;

c) che le variazioni compensative da apportare hanno interessato risorse prelevate da capitoli finanziati con risorse libere a valere sulla dotazione del bilancio pluriennale per gli anni 2018 -2019 - 2020;

VISTO

a) il D. Lgs del 23 giugno 2011, n. 118, e s. m .i ;
b) art. 12, comma 2, lett. a del Regolamento regionale n. 5 del 07/06/2018;
c) la L.R. n. 39 del 29/12/2017 di approvazione del Bilancio di previsione finanziario per il triennio 2018 -2020;
d) la D.G.R. del 16 gennaio, n. 11 con la quale è stato approvato il Bilancio Gestionale per gli anni 2018, 2019 e 2020";

Alla stregua dell'istruttoria compiuta dalla P.O. competente

DECRETA

per i motivi precedentemente formulati e che si intendono integralmente riportati:

1. di autorizzare, le variazioni compensative al bilancio gestionale per il corrente esercizio finanziario, come indicato nell'Allegato 1, che costituisce parte integrante e sostanziale del presente provvedimento;
2. che le variazioni compensative da apportare hanno interessato risorse prelevate da capitoli finanziati con risorse libere;
3. di subordinare l'esecutività del presente provvedimento alla avvenuta registrazione delle variazioni nelle scritture contabili dell'Ente ;
4. di inviare il presente provvedimento
   4.1 alla Direzione Generale Risorse Finanziarie (50-13-00);
   4.2 all'U.D.C.P. Segreteria di Giunta - Ufficio V - Bollettino Ufficiale ai fini della pubblicazione sul BURC;
   4.3 all'U.D.C.P. Segreteria di Giunta Ufficio III Affari Generali - archiviazione decreti dirigenziali.

avv. Silvio Uccello

Decreto Dirigenziale n. 206 del 27/09/2018

Dipartimento 60 - Uffici Speciali

Direzione Generale 6 - Centrale Acquisti, Procedure di Finanziamento di Progetti Relativi ad Infrastrutture, Progettazione

Oggetto dell'Atto:

Procedura aperta telematica n.2719/A-T/18 ai sensi dell'art. 60 del D.lgs n. 50/2016 e s.m.i. per la" fornitura di beni per la implementazione di un sistema di prevenzione e gestione del rischio idrogeologico finalizzato alla manutenzione straordinaria del reticolo idraulico, delle reti di scolo e sollevamento acque, laminazione delle piene e stabilizzazione delle pendici sul territorio regionale da attuare tramite il Servizio Pubblico Campano" suddivisa in n. 6 lotti". Indizione di gara

IL DIRIGENTE

Premesso che:

a. con nota prot. n. 0547000 del 29.08.2018, la Direzione Generale per la Difesa del Suolo e l'Ecosistema ha trasmesso all'Ufficio Speciale Centrale Acquisti il decreto dirigenziale n 399 del 03.08.2018 con il quale ha avviato la procedura ad evidenza pubblica avente ad oggetto" Fornitura di beni per la implementazione di un sistema di prevenzione e gestione del rischio idrogeologico finalizzato alla manutenzione straordinaria del reticolo idraulico, delle reti di scolo e sollevamento acque, laminazione delle piene e stabilizzazione delle pendici sul territorio regionale da attuare tramite il Servizio Pubblico Campano" suddivisa in n. 6 lotti così distinti:

- Lotto 1 - Macchine operatrici € 1.921.300,00, oltre Iva; CIG 7593014160;
- Lotto 2 - Macchine agro-forestali € 586.700,00, oltre Iva; CIG 75930227F;
- Lotto 3 – Autoveicoli € 443.600,00, oltre Iva; CIG 759302499E;
- Lotto 4 - Furgoni cassonati € 1.571.400,00, oltre Iva; CIG 7593026B44;
- Lotto 5 - Autocarri – Rimorchi e piattaforma aerea € 1.443.400,00, oltre Iva; CIG 7593036387;
- Lotto 6 - Apparecchiature da ricognizione, Attrezzature di vagliatura, agottamento, Energia, Illuminazione Attrezzature leggere agro-forestali € 600.400,00 oltre Iva; CIG 7593045AF2;

b) con il medesimo decreto suindicato:

1. ha approvato il progetto tecnico di fornitura dei beni consistenti in un unico livello di progettazione, costituito dai seguenti elaborati:
   - Relazione tecnico-illustrativa;
   - Schema di contratto;
   - Disciplinare tecnico;
   - Criteri di aggiudicazione e requisiti di partecipazione.
2. ha nominato RUP l'ing. Mario Gaeta;

Considerato che:

a. la Direzione Generale del Governo del Territorio ha individuato, quale procedura di selezione degli operatori economici, la "procedura aperta" di cui all'art.60 del D.lgs n. 50/16 e ss.mm.ii, e quale criterio di aggiudicazione quello ex art. 95 comma 2;
b. ha incaricato l'Ufficio Speciale "Centrale Acquisti e procedure di finanziamento di progetti relativi ad infrastrutture" U.O.D. 60.06.01 di espletare la procedura suindicata;
c. ha proceduto alla disposizione della prenotazione dell'impegno di spesa di € 7.999.296,00 sul capitolo di spesa U06182 del bilancio gestionale regionale 2018-2020;

Ritenuto:

a. che, per l'affidamento della "fornitura per la fornitura di beni per la "Implementazione di un sistema di prevenzione e gestione del rischio idrogeologico finalizzato alla manutenzione straordinaria del reticolo idraulico, delle reti di scolo e sollevamento acque, laminazione delle piene e stabilizzazione delle pendici sul territorio regionale da attuare tramite il Servizio Pubblico Campano". Valore complessivo di appalto, frazionato per lotti omogenei, pari ad € 6.556.200,00 oltre IVA, suddivisa in n. 6 lotti, si può procedere attraverso procedura aperta, ai sensi dell'art. 60 del D.lgs n. 50/2016 e s.m.i;
b. di dover nominare responsabile della procedura di gara il dott. Umberto Scalo, della U.O.D. 01- Ufficio Speciale Centrale Acquisti;

Visti:

-il D. Lgs. 18 aprile 2016 n. 50, "Attuazione delle direttive 2014/23/UE, 2014/24/UE e 2014/25/UE sull'aggiudicazione dei contratti di concessione, sugli appalti pubblici e sulle procedure d'appalto degli enti erogatori nei settori dell'acqua, dell'energia, dei trasporti e dei servizi postali, nonché per il riordino della disciplina vigente in materia di contratti pubblici relativi a lavori, servizi e forniture";
-il Decreto Legislativo n. 56 del 19 aprile 2017 "Disposizioni integrative e correttive al decreto Legislativo n. 50/2016;
-il D.P.R. 5 ottobre 2010 n. 207 "Regolamento di esecuzione ed attuazione dell'ex D.Lgs. 163/06" limitatamente alle disposizioni che rimangono in vigore transitoriamente in base all'art. 216 del D.lgs. n. 50/2016;

-la D.G.R n. 38 del 02.02.2016 con la quale è stata approvata l'articolazione della Struttura "Centrale acquisti procedure di finanziamento di progetti relativi ad infrastrutture, progettazione" 60.06.00;
-il Decreto Presidenziale n. 107 del 08.05.2017 con il quale il dott. Giovanni Diodato è stato confermato Responsabile della UOD 01 dell'Ufficio Speciale 60.06;

Alla stregua dell'istruttoria compiuta dal funzionario P.O. dott. Umberto Scalo nonché dell'espressa dichiarazione di regolarità resa con il presente provvedimento

DECRETA

Per le motivazioni esposte in narrativa, che s'intendono integralmente ripetute e trascritte nel presente dispositivo:

1. di indire procedura aperta telematica n. 2719/A-T/18, ai sensi dell'art. 60 del D.lgs n. 50/2016 e s.m.i. per la " fornitura di beni per la implementazione di un sistema di prevenzione e gestione del rischio idrogeologico finalizzato alla manutenzione straordinaria del reticolo idraulico, delle reti di scolo e sollevamento acque, laminazione delle piene e stabilizzazione delle pendici sul territorio regionale da attuare tramite il Servizio Pubblico Campano" suddivisa in n. 6 lotti" da aggiudicare con il criterio dell'offerta economicamente più vantaggiosa, ex art.95 comma 2;
2. che l'importo complessivo della fornitura suddivisa in n. 6 lotti è pari ad € 6.556.800,00, oltre iva cosi distinta :
   - Lotto 1 - Macchine operatrici € 1.921.300,00, oltre Iva; CIG 7593014160;
   - Lotto 2 - Macchine agro-forestali € 586.700,00, oltre Iva; CIG 75930227F;
   - Lotto 3 – Autoveicoli € 443.600,00, oltre Iva; CIG 759302499E;
   - Lotto 4 - Furgoni cassonati € 1.571.400,00, oltre Iva; CIG 7593026B44;
   - Lotto 5 - Autocarri – Rimorchi e piattaforma aerea € 1.443.400,00, oltre Iva; CIG 7593036387;
   - Lotto 6 - Apparecchiature da ricognizione, Attrezzature di vagliatura, aggottamento, Energia, Illuminazione Attrezzature leggere agro-forestali € 600.400,00, oltre Iva; CIG 7593045AF2;
3. di prendere atto della documentazione inviata dall'Ufficio proponente:
   - Elenco elaborati;
   - Relazione tecnico-illustrativa;
   - Schema di contratto;
   - Disciplinare tecnico;
   - Criteri di aggiudicazione e requisiti di partecipazione.
4. di approvare la documentazione predisposta dallo scrivente:
   - Bando GUUE
   - Disciplinare di gara e relativi allegati
   - DGUE
   - Protocollo di legalità

che tale documentazione unitamente a quella del punto 3, anche se non materialmente allegata fa parte del presente decreto;

5. di nominare quale responsabile della procedura di gara il dott. Umberto Scalo;
6. di dare pubblicità agli atti di gara, con le modalità di cui all'art.72, 73 e 74 del D.lgs n.50/16 attraverso:
   - pubblicazione del bando sulla GUUE;
   - pubblicazione del bando per estratto sulla GURI;
   - pubblicazione degli atti di gara completi sul B.U.R.C. e sul sito istituzionale della Regione Campania (www.regione.campania.it - link "Bandi e Gare della "Centrale Acquisti");
   - pubblicazione del bando di gara, per estratto, su due quotidiani a diffusione nazionale e su due a diffusione locale;
7. di inviare il presente atto, ai sensi delle vigenti disposizioni amministrative:
   7.1 Alla U.O.D. Bollettino Ufficiale – Ufficio Relazioni col pubblico (URP) per la pubblicazione sul B.U.R.C;
   7.2 Direzione Generale per la difesa del Suolo e l'Ecosistema;
   7.3 All'U.D.C.P. Segreteria di Giunta per i successivi adempimenti;
   7.4 Al RUP ing. Mario Gaeta.

dott. Giovanni Diodato

LANGUAGE:	IT
CATEGORY:	ORIG
FORM:	F14
VERSION:	R2.0.9.S03
SENDER:	ENOTICES
CUSTOMER:	CAPPIELLO
NO_DOC_EXT:	2018-147853
SOFTWARE VERSION:	9.9.2
ORGANISATION:	ENOTICES
COUNTRY:	EU
PHONE:	/
Posta elettronica:	giovanni.diodato@regione.campania.it
NOTIFICATION TECHNICAL:	/
NOTIFICATION PUBLICATION:	/

Rettifica

Avviso relativo a informazioni complementari o modifiche

Forniture

Legal Basis:
Direttiva 2014/24/UE

Sezione I: Amministrazione aggiudicatrice/ente aggiudicatore

I.1) **Denominazione e indirizzi**

Giunta Regionale della Campania - Ufficio Speciale Centrale Acquisti -UOD 01
Via P.Metastasio,25/29
NAPOLI
80125
Italia
Persona di contatto: dott.Umberto Scalo
Tel.: +39 0817964521
E-mail: umberto.scalo@regione.campania.it
Codice NUTS: ITF3

Indirizzi Internet:

Indirizzo principale: www.regione.campania.it
Indirizzo del profilo di committente: http://gare.regione.campania.it/portale

Sezione II: Oggetto

II.1) **Entità dell'appalto**

II.1.1) **Denominazione:**

Proc.n.2719/A-T/18 Fornitura di beni per la “Implementazione di un sistema di prevenzione e gestione rischio idrogeologico.
Numero di riferimento: 2719/A-T/189

II.1.2) **Codice CPV principale**

34000000

II.1.3) **Tipo di appalto**

Forniture

II.1.4) **Breve descrizione:**

Fornitura di beni per la implementazione di un sistema di prevenzione e gestione del rischio idrogeologico finalizzato alla manutenzione straordinaria del reticolo idraulico, delle reti di scolo e sollevamento acque, laminazione delle piene e stabilizzazione delle pendici sul territorio regionale da attuare tramite il Servizio Pubblico Campano” suddivisa in n. 6 lotti”.

Sezione VI: Altre informazioni

VI.5) **Data di spedizione del presente avviso:**

03/10/2018

VI.6) **Riferimento dell'avviso originale**

Avviso originale spedito mediante eNotices:
Login TED eSender: ENOTICES
Login per clienti TED eSender: CAPPIELLO

Numero di riferimento dell'avviso: 2018-147812
Data di spedizione dell'avviso originale: 03/10/2018

Sezione VII: Modifiche

VII.1) **Informazioni da correggere o aggiungere**

VII.1.1) **Motivo della modifica**

Modifica delle informazioni originali fornite dall'amministrazione aggiudicatrice

VII.1.2) **Testo da correggere nell'avviso originale**

Numero della sezione: II.1.5
anziché:
Importo complessivo dei 6 lotti € 6.556.200,00
leggi:
Importo complessivo dei 6 lotti € 6.556.800,00

VII.2) **Altre informazioni complementari:**

Giunta Regionale della Campania
Ufficio Speciale Centrale Acquisti, Procedure di finanziamento di progetti relativi ad infrastrutture, progettazione

PROCEDURA N.2719/A-T/18

Gara Europea a procedura aperta, in modalità telematica, per la fornitura di beni per la "Implementazione di un sistema di prevenzione e gestione del rischio idrogeologico finalizzato alla manutenzione straordinaria del reticolo idraulico, delle reti di scolo e sollevamento acque, laminazione delle piene e stabilizzazione delle pendici sul territorio regionale da attuare tramite il Servizio Pubblico Campano". Valore complessivo di appalto, frazionato per lotti omogenei, pari ad € 6.556.200,00, oltre IVA.

CUP: B24J180000050009

CIG 7593014160	**Lotto 1 – Macchine operatrici.**
CIG 75930227F	**Lotto 2 – Macchine agro-forestali.**
CIG 759302499E	**Lotto 3 – Autoveicoli.**
CIG 7593026B44	**Lotto 4 – Furgoni cassonati.**
CIG 7593036387	**Lotto 5 – Autocarri – Rimorchi e piattaforma aerea.**
CIG 7593045AF2	**Lotto 6 – Apparecchiature da ricognizione – Attrezzature da Vagliatura - Aggottamento – Energia e illuminazione – Attrezzature leggere AgroForestali.**

INDICE

Art.1-Premesse....4

Art.2– Documentazione di gara, chiarimenti, comunicazione e dotazione tecnico-informatica per la partecipazione alla gara 4

Art. 2.1 – Documenti di gara....5

Art. 2.2 - Chiarimenti....5

Art. 2.3 – Comunicazioni....6

Art. 2.4 – Dotazione Tecnico-Informatica per la partecipazione alla gara....6

Art.3- Oggetto dell'Appalto e importo....7

Art.4-Durata dell'appalto e opzioni....9

Art.4.1 -Opzioni....9

Art. 5 – Soggetti ammessi in forma singola e associata e condizioni di partecipazione....9

Art. 6 – Requisiti Generali e cause di esclusione....10

Art. 7 – Requisiti speciali e mezzi di prova....10

Art. 7.1 – Requisiti di idoneità' professionale....11

Art. 7.2 – Requisiti di capacità professionale e tecnica (art. 83 e allegato XVII, parte II del d.lgs 50/2016)....11

Art. 7.3 – Indicazioni per i raggruppamenti temporanei, consorzi ordinari, aggregazioni di imprese di rete; GEIE....11

Art. 7.4– Indicazioni per i consorzi di cooperative e di imprese artigiane....12

Art..8- Avvalimento....12

Art. 9 –Subappalto....13

Art. 10 –Garanzia Provvisoria....13

Art.11 - Pagamento del contributo a favore dell'ANAC....15

Art.12 –Modalità di presentazione dell'offerta....16

Art.13 -Soccorso Istruttorio....17

Art.14 Contenuto della Busta "A" Documentazione Amministrativa....18

Art. 14.1 – Domanda di partecipazione....18

Art. 14.2 – Documento di gara unico Europeo -D.G.U.E....19

Art. 14.3 – Dichiarazioni integrative....20

Art. 14.5 – Documentazione e dichiarazioni ulteriori per i soggetti associati....22

ART. 15 – Contenuto della Busta "B" Offerta tecnica....23

ART. 16 – Contenuto della Busta "C" Offerta economica-Tempo 23

Art.17 -Criterio di aggiudicazione....24

Art.17.1 -Criterio di valutazione dell'offerta tecnica....24

Art.17.2 -Criterio di valutazione dell'offerta economica e tempo....29

Art. 18- Svolgimento operazioni di gara: Apertura della Busta A "Documentazione amministrativa" - Verifica della Documentazione amministrativa.....29

Art.19- Commissione giudicatrice 30

Art.20- Apertura delle buste "B" e "C" - Valutazione delle offerte tecniche ed economiche.....30

Art.21-Verifica di anomalia delle offerte.....31

Art.22- Aggiudicazione dell'appalto e stipula del contratto.....31

Art.23- Definizione delle controversie.....33

Art.24- Trattamento dei dati sensibili.....33

Art.25-Disposizioni finali e rinvio.....33

Art.1-Premesse

Con il Decreto Dirigenziale n. 399 del 3/08/2018 la Direzione Generale per la Difesa del Suolo e l'Ecosistema ha approvato il progetto per la fornitura di beni costituito da un elenco elaborati, la relazione tecnica-illustrativa, lo schema di contratto ed il disciplinare tecnico per la **"Implementazione di un sistema di prevenzione e gestione del rischio idrogeologico finalizzato alla manutenzione straordinaria del reticolo idraulico, delle reti di scolo e sollevamento acque, laminazione delle piene e stabilizzazione delle pendici sul territorio regionale da attuare tramite il Servizio Pubblico Campano".**

Con lo stesso decreto n. 399/2018 ha stabilito che l'affidamento avverrà mediante procedura aperta e con applicazione del criterio di aggiudicazione dell'offerta economicamente più vantaggiosa individuata sulla base del miglior rapporto qualità-prezzo, ai sensi degli artt. 60 e 95, comma 2 del D.Lgs. 18 aprile 2016, n. 50 - Codice dei contratti pubblici (nel prosieguo: Codice), demandando alla U.O.D. 60 06 01 "Centrale acquisti e procedure di finanziamento di progetti relativi ad infrastrutture" della Regione Campania gli adempimenti consequenziali di competenza.

Il progetto di fornitura è stato suddiviso in sei lotti omogenei così come nel seguito riportati unitamente al codice unico di progetto (CUP) e ai codici identificativi di gara (CIG).

CUP: B24J180000050009

CIG 7593014160	Lotto 1 – Macchine operatrici.
CIG 75930227F	Lotto 2 – Macchine agro-forestali.
CIG 759302499E	Lotto 3 – Autoveicoli.
CIG 7593026B44	Lotto 4 – Furgoni cassonati.
CIG 7593036387	Lotto 5 – Autocarri – Rimorchi e piattaforma aerea.
CIG 7593045AF2	Lotto 6 – Apparecchiature da ricognizione – Attrezzature da Vagliatura - Aggottamento – Energia e illuminazione – Attrezzature leggere AgroForestali.

Il **luogo** di svolgimento del servizio è l'intero territorio della regione Campania [codice NUTS ITF3].

Il **Responsabile del Procedimento**, ai sensi dell'art. 31 del Codice, è l'ing. Mario Gaeta, funzionario della D.G. 50.06 "Direzione Difesa del Suolo ed Ecosistema".

Il **Responsabile della Procedura di Gara** è il dott. Umberto Scalo dell'U.S. "Centrale Acquisti".

Art.2– Documentazione di gara, chiarimenti, comunicazione e dotazione tecnico-informatica per la partecipazione alla gara

Per partecipare alla presente procedura, l'operatore economico deve dotarsi, a propria cura e spese, della seguente strumentazione tecnica ed informatica:

- firma digitale, di cui all'art. 1, lett. s), del D. Lgs. 82/2005;
- dotazione hardware e software minima, come specificata nella sezione "Requisiti Minimi" del portale delle gare.

E'utile e necessario che l'operatore economico, interessato a partecipare alla presente gara telematica, consulti preliminarmente, le seguenti sezioni del portale delle gare:

- sezione "Normativa e Manuali", in cui potrà reperire, in particolare, il Manuale "Istruzioni per la registrazione degli operatori economici al Portale della Regione Campania" e le "Linee Guida sulla Presentazione dell'Offerta"
- sezione "FAQ".

Per poter partecipare alla gara, l'operatore economico deve essere registrato al portale delle gare e disporre, pertanto, della terna di valori (codice d'accesso, nome utente e password) necessaria per l'accesso all'area privata e per l'utilizzo delle funzionalità del portale medesimo.

Salvo che non risulti già in possesso delle credenziali d'accesso in virtù di una precedente registrazione, l'operatore economico deve effettuare la registrazione al portale delle gare mediante

l'apposito link "Registrati" presente in homepage, per ottenere le tre credenziali d'accesso che gli saranno recapitate - entro le successive 6 (sei) ore - all'indirizzo PEC oppure, solo per gli operatori economici aventi sede in altri Stati membri, di posta elettronica indicato.

Si raccomanda di effettuare la registrazione almeno 48 (quarantotto) ore prima del termine di scadenza per la presentazione delle offerte, al fine di ottenere in tempo utile le suddette tre credenziali di accesso.

La mancata ricezione della terna di valori, che consente la partecipazione alla gara, è ad esclusivo rischio del concorrente se la registrazione al portale delle gare è effettuata successivamente al termine temporale sopra indicato.

In caso di smarrimento, è sempre possibile recuperare le citate credenziali attraverso le apposite funzioni "Hai dimenticato Codice di Accesso e Nome Utente?" e/o "Hai dimenticato la password?" presenti sulla home page del portale. II codice d'accesso ed il nome utente attribuiti dal sistema sono immodificabili; la password invece può essere modificata in qualunque momento tramite l'apposito link "opzioni". La lunghezza massima della password è di 12 caratteri.

È possibile ricevere assistenza in merito all'attività di registrazione chiamando il Numero Verde 800 098 759, dal lunedì al venerdì, dalle ore 09.00 alle 13.00 e dalle ore 14.00 alle ore 18.00 o inviare una e-mail a supportoclienti@afsoluzioni.it.

Il concorrente è tenuto a custodire diligentemente, assumendo tutte le opportune cautele, il proprio "codice di accesso" e "nome utente", a mezzo dei quali verrà identificato, e la propria password, senza comunicarla o diffonderla a terzi o consentire, comunque, che terzi possano entrarne in possesso. L'utilizzo degli identificativi per la partecipazione alla gara on-line è consentito unicamente ai soggetti che abbiano il potere di rappresentare il concorrente.

Art. 2.1 – Documenti di gara

La documentazione di gara comprende:

1) progetto di fornitura costituito da: elenco elaborati; relazione tecnica-illustrativa; schema di contratto; disciplinare tecnico;
1) bando di gara;
2) disciplinare di gara (con allegati);
3) protocollo di legalità in materia di appalti, siglato tra il Prefetto della Provincia di Napoli e la Regione Campania in data 1agosto 2007 ed approvato con Deliberazione di Giunta Regionale del 8 settembre 2007;
4) Documento di Gara Unico Europeo (DGUE), ex art. 85 del Codice.

La documentazione di gara è disponibile sul portale delle gare della Regione Campania, all'indirizzo internet https://gare.regione.campania.it/portale/index.php.

Art. 2.2 - Chiarimenti

Le richieste di chiarimenti e/o di informazioni complementari devono essere inoltrate, esclusivamente, attraverso il portale delle gare, nella sezione dedicata alla presente procedura di gara, almeno 10 (dieci) giorni prima della scadenza del termine fissato per la presentazione delle offerte.
Le richieste di chiarimenti e/o di informazioni complementari devono essere formulate, esclusivamente, in lingua italiana.
Non saranno prese in considerazione le richieste di chiarimenti pervenute fuori tempo utile oppure generiche, non pertinenti e caratterizzate da assoluta incertezza sulla provenienza.
Ai sensi dell'art. 74, comma 4, del Codice, le risposte alle richieste pervenute saranno pubblicate, in forma anonima, nella sezione "chiarimenti" dedicata alla presente procedura sul portale delle gare, almeno 6 (sei) giorni prima della scadenza del termine fissato per la presentazione delle offerte.
Non sono ammessi chiarimenti telefonici.

Art. 2.3 – Comunicazioni

Tutte le comunicazioni tra stazione appaltante e operatori economici si intendono validamente ed efficacemente effettuate tramite il portale delle gare. Pertanto, è onere degli operatori economici verificare il portale delle gare fino alla scadenza del termine di presentazione delle offerte e durante tutto l'espletamento della gara.
Ad eccezione di quelle rese sul portale delle gare in forma pubblica, le restanti comunicazioni saranno visibili accedendo alla propria area privata, previo avviso all'indirizzo PEC oppure, solo per i concorrenti aventi sede in altri Stati membri, all'indirizzo di posta elettronica che i concorrenti sono tenuti ad indicare in sede di registrazione al portale/adesione alla procedura di gara.
Eventuali modifiche o problemi temporanei di funzionamento dell'indirizzo PEC/posta elettronica ovvero problemi di accessibilità/utilizzo della propria area privata, dovranno essere tempestivamente segnalati alla stazione appaltante; diversamente la medesima declina ogni responsabilità per il tardivo o mancato recapito delle comunicazioni.
In caso di raggruppamenti temporanei, GEIE, aggregazioni di imprese di rete o consorzi ordinari, anche se non ancora costituiti formalmente, la comunicazione recapitata al mandatario si intende validamente resa a tutti gli operatori economici raggruppati, aggregati o consorziati.
In caso di consorzi di cui all'art. 45, comma 2, lett. b) e c), del Codice, la comunicazione recapitata al consorzio si intende validamente resa a tutte le consorziate.
In caso di avvalimento, la comunicazione recapitata all'offerente si intende validamente resa a tutti gli operatori economici ausiliari.

Art. 2.4 – Dotazione Tecnico-Informatica per la partecipazione alla gara

Per partecipare alla presente procedura, l'operatore economico deve dotarsi, a propria cura e spese, della seguente strumentazione tecnica ed informatica:

- firma digitale, di cui all'art. 1, lett. s), del D. Lgs. 82/2005;

o dotazione hardware e software minima, come specificata nella sezione "Requisiti Minimi" del portale delle gare.

E'utile e necessario che l'operatore economico, interessato a partecipare alla presente gara telematica, consulti preliminarmente, le seguenti sezioni del portale delle gare:

- sezione "Normativa e Manuali", in cui potrà reperire, in particolare, il Manuale "Istruzioni per la registrazione degli operatori economici al Portale della Regione Campania" e le "Linee Guida sulla Presentazione dell'Offerta"
- sezione "FAQ".

Per poter partecipare alla gara, l'operatore economico deve essere registrato al portale delle gare e disporre, pertanto, della terna di valori (codice d'accesso, nome utente e password) necessaria per l'accesso all'area privata e per l'utilizzo delle funzionalità del portale medesimo.
Salvo che non risulti già in possesso delle credenziali d'accesso in virtù di una precedente registrazione, l'operatore economico deve effettuare la registrazione al portale delle gare mediante l'apposito link "Registrati" presente in homepage, per ottenere le tre credenziali d'accesso che gli saranno recapitate - entro le successive 6 (sei) ore - all'indirizzo PEC oppure, solo per gli operatori economici aventi sede in altri Stati membri, di posta elettronica indicato.
Si raccomanda di effettuare la registrazione almeno 48 (quarantotto) ore prima del termine di scadenza per la presentazione delle offerte, al fine di ottenere in tempo utile le suddette tre credenziali di accesso.
La mancata ricezione della terna di valori, che consente la partecipazione alla gara, è ad esclusivo rischio del concorrente se la registrazione al portale delle gare è effettuata successivamente al termine temporale sopra indicato.
In caso di smarrimento, è sempre possibile recuperare le citate credenziali attraverso le apposite funzioni "Hai dimenticato Codice di Accesso e Nome Utente?" e/o "Hai dimenticato la password?" presenti sulla home page del portale. II codice d'accesso ed il nome utente attribuiti dal sistema sono immodificabili; la password invece può essere modificata in qualunque momento tramite l'apposito link "opzioni". La lunghezza massima della password è di 12 caratteri.

fonte: http://burc.regione.campania.it

È possibile ricevere assistenza in merito all'attività di registrazione chiamando il Numero Verde 800 098 759, dal lunedì al venerdì, dalle ore 09.00 alle 13.00 e dalle ore 14.00 alle ore 18.00 o inviare una e-mail a supportoclienti@afsoluzioni.it.

Il concorrente è tenuto a custodire diligentemente, assumendo tutte le opportune cautele, il proprio "codice di accesso" e "nome utente", a mezzo dei quali verrà identificato, e la propria password, senza comunicarla o diffonderla a terzi o consentire, comunque, che terzi possano entrarne in possesso. L'utilizzo degli identificativi per la partecipazione alla gara on-line è consentito unicamente ai soggetti che abbiano il potere di rappresentare il concorrente.

Art.3- Oggetto dell'Appalto e importo

L'appalto ha per oggetto la fornitura di beni per l'affidamento la "Implementazione di un sistema di prevenzione e gestione del rischio idrogeologico finalizzato alla manutenzione straordinaria del reticolo idraulico, delle reti di scolo e sollevamento acque, laminazione delle piene e stabilizzazione delle pendici sul territorio regionale da attuare tramite il Servizio Pubblico Campano".

L'appalto di fornitura è stato suddiviso in sei lotti per mezzi ed attrezzature omogenee

Per i dettagli si rinvia agli elaborati progettuali, allegati alla corrente procedura e richiamati nella premessa del presente documento.

L'appalto è suddiviso in sei lotti omogenei per macchine operatrici ed attrezzature come nel seguito descritto.

Lotto 1 - Macchine operatrici	€	1.921.300,00, oltre Iva;
Lotto 2 - Macchine agro-forestali	€	586.700,00, oltre Iva;
Lotto 3 – Autoveicoli	€	443.600,00, oltre Iva;
Lotto 4 - Furgoni cassonati	€	1.571.400,00, oltre Iva;
Lotto 5 - Autocarri – Rimorchi e piattaforma aerea	€	1.443.400,00, oltre Iva;
Lotto 6 - Apparecchiature da ricognizione, Attrezzature di vagliatura, Aggottamento, Energia, Illuminazione Attrezzature leggere agro-forestali	€	600.400,00, oltre Iva;

L'importo complessivo a base di gara è di € 6.556.800,00, oltre I.V.A.

L'offerta può essere presentata per UNO o PIÙ lotti.

L'appalto è finanziato con le risorse del bilancio regionale, allocate sul capitolo di spesa U06182 del bilancio gestionale regionale 2018-2020. Il suddetto importo copre tutte le prestazioni e gli oneri a carico della ditta aggiudicataria previsti dal presente capitolato per il periodo di durata dell'appalto.

In particolare i beni oggetti di fornitura suddivisi per lotti omogenei, come meglio descritti nei documenti progettuali allegati alla procedura di gara, per tipologia e quantità risultano essere:

Lotto 1 Macchine operatrici e relative attrezzature

Descrizione	Quantità.
1.1 - Escavatore cingolato da 21 a 26 t – da 140 a 180 CV	2
1.1.1 - Trincia forestale larghezza lavoro da 140 a 160 cm	2
1.2 - Mini Escavatore cingolato da 8,0 a 9,0 t – da 55 a 70 CV	4
1.2.1 - Pinza da selezione apertura bocca 130cm	1
1.2.2 - Trincia forestale larghezza lavoro da 100 a 110 cm	4
1.3 - Pala cingolata compatta da 4,5 a 6,0 t - da 70 a 105 CV	8
1.3.1 - Benna vagliatrice frontale larghezza 180cm	4
1.3.2 - Trincia forestale larghezza lavoro da 190 a 200cm	8

Lotto 2 Macchine agro-forestali e relative attrezzature

Descrizione	Quantità.
2.1 - Trattore forestale medio da 5,0 a 6,5 t– da 130 a 150 CV	2
2.1.1 - Caricatore frontale benna rinforzata da 240 cm	2
2.1.2 - Retroescavatore con benna rovescia da 30cm	1
2.1.3 - Braccio decespugliatore retroportato sbraccio 850 cm	1

2.1.4 - Trincia forestale larghezza di lavoro 140	2
2.2 - Trattore forestale leggero da 3,5 a 4,5t– da 90 a 100CV	4
2.2.1 - Caricatore frontale + benna rinforzata da 220cm	4
2.2.2 - Retroescavatore con benna rovescia da 30cm	1
2.2.3 - Trincia forestale larghezza di lavoro 140	4
2.2.4 - Rimorchio agricolo 500x240x120cm portata max 6t	4

Lotto 3 Autoveicoli

Descrizione	Quantità.
3.1 - Autovettura con trazione 4x4 da 1200 a 1500 cc	20
3.2 - Furgone da trasporto da 1500 a 1600 cc – gancio traino	2

Lotto 4 Furgoni cassonati

Descrizione	Quantità.
4.1 - Furgone doppia cabina 7posti con cassone 35 q.li	30
4.2 - Furgone doppia cabina 7posti 4X4 con cassone	2

Lotto 5 Autocarri – Rimorchi e piattaforma aerea

Descrizione	Quantità.
5.1 - Autocarro motrice a tre assi Cabina corta	4
5.1.1 - Cassone scarrabile da 30mc	4
5.1.2 - Cassone scarrabile da 24mc	4
5.1.3 - Pianale scarrabile con sponde in alluminio	2
5.1.4 - Rimorchio stradale tre assi da 190 a 200 quintali	2
5.2 - Autocarro Trattore stradale a due assi Cabina corta	2
5.2.1 - Semirimorchio con rampe idrauliche	2
5.2.2 - Semirimorchio con cassone ribaltabile stagno	2
5.2.3 - Piattaforma Aerea su Autocarro Cabina corta	1

Lotto 6 – Apparecchiature da ricognizione e attrezzature di vagliatura, agottamento, energia, illuminazione e leggere agro-forestali

Descrizione	Quantità.
6.1 - Velivolo Drone da ricognizione tipo quadricottero	4
6.2 - Impianto vagliatura semovente max 270 a 300 t/h	2
6.3 - Motopompa centrifuga autoadescante 8 KW	3
6.4 - Generatore elettricità da 15 Kw	3
6.5 - Torre fari a 4 proiettori LED da 4x300W h 9 m	2
6.6 - Torre fari a 4 proiettori LED da 4x150W h 4,5 m	1
6.7 - Motosega con lama 50cm	20
6.8 - Motosega con lama da 110cm	2
6.9 - Decespugliatore leggero	40
6.10 - Decespugliatore pesante	10
6.11 - Potatore estensibile ad asta telescopica fino a 4 m	1
6.12 - Mototrivella da due operatori con manici ripiegabili	1
6.13 - Soffiatore sfalci con tubo telescopico	5
6.14 - Biotrituratore su carrello stradale	5
6.15 - Moto Trincatrice a spinta da 7 a 8 CV	5
6.16 - Contenitore – distributore per gasolio	2

Art.4-Durata dell'appalto e opzioni

Il termine per l'effettuazione delle forniture oggetto di affidamento è pari a 90 (novanta) giorni dalla data di sottoscrizione del contratto ovvero dalla data di avvio anticipato del servizio ai sensi di quanto disposto dall'art. 32, commi 8 e 13 del Codice, fatte salve le minori tempistiche proposte in sede di offerta.

Art.4.1 -Opzioni

L'amministrazione si riserva di affidare forniture complementari al soggetto aggiudicatario dello specifico lotto nei limiti del 50% del valore contrattuale iniziale.

Art. 5 – Soggetti ammessi in forma singola e associata e condizioni di partecipazione

Gli operatori economici, anche stabiliti in altri Stati membri, possono partecipare alla presente gara in forma singola o associata, secondo le disposizioni dell'art. 45 del Codice, purché in possesso dei requisiti prescritti dai successivi articoli.

Ai soggetti costituiti in forma associata si applicano le disposizioni di cui agli artt. 47 e 48 del Codice.

Non è ammessa la partecipazione di imprese concorrenti che si trovino, rispetto ad un altro partecipante alla procedura di affidamento, in una situazione di controllo di cui all'articolo 2359 del codice civile o in una qualsiasi relazione, anche di fatto, se la situazione di controllo o la relazione comporti che le offerte sono imputabili ad un unico centro decisionale.

È vietato ai concorrenti di partecipare alla gara in più di un raggruppamento temporaneo o consorzio ordinario di concorrenti o aggregazione di imprese aderenti al contratto di rete (nel prosieguo: aggregazione di imprese di rete).

È vietato al concorrente, che partecipa alla gara in raggruppamento o consorzio ordinario di concorrenti, di partecipare anche in forma individuale.

È vietato al concorrente, che partecipa alla gara in aggregazione di imprese di rete, di partecipare anche in forma individuale. Le imprese retiste non partecipanti alla gara possono presentare offerta, per la medesima gara, in forma singola o associata.

I consorzi di cui all'articolo 45, comma 2 lett. b) e c), del Codice sono tenuti ad indicare, in sede di offerta, per quali consorziati il consorzio concorre; a questi ultimi è **vietato** partecipare, in qualsiasi altra forma, alla presente gara. In caso di violazione, sono esclusi dalla gara sia il consorzio sia il consorziato; in caso di inosservanza di tale divieto, si applica l'articolo 353 del codice penale.

Nel caso di consorzi di cui all'articolo 45, comma 2 lett. b) e c), del Codice, le consorziate designate dal consorzio per l'esecuzione del contratto non possono, a loro volta, a cascata, indicare un altro soggetto per l'esecuzione.

Le aggregazioni tra imprese aderenti al contratto di rete di cui all'art. 45, comma 2 lett. f), del Codice, rispettano la disciplina prevista per i raggruppamenti temporanei di imprese in quanto compatibile. In particolare:

a) **nel caso in cui la rete sia dotata di organo comune con potere di rappresentanza e soggettività giuridica (cd. rete - soggetto)**, l'aggregazione di imprese di rete partecipa a mezzo dell'organo comune, che assumerà il ruolo della mandataria, qualora in possesso dei relativi requisiti. L'organo comune potrà indicare anche solo alcune tra le imprese retiste per la partecipazione alla gara ma dovrà obbligatoriamente far parte di queste;

a) **nel caso in cui la rete sia dotata di organo comune con potere di rappresentanza ma priva di soggettività giuridica (cd. rete-contratto)**, l'aggregazione di imprese di rete partecipa a mezzo dell'organo comune, che assumerà il ruolo della mandataria, qualora in possesso dei requisiti previsti per la mandataria e qualora il contratto di rete rechi mandato allo stesso a presentare domanda di partecipazione o offerta per determinate tipologie di procedure di gara. L'organo comune potrà indicare anche solo alcune tra le imprese retiste per la partecipazione alla gara ma dovrà obbligatoriamente far parte di queste;

b) **nel caso in cui la rete sia dotata di organo comune privo di potere di rappresentanza ovvero sia sprovvista di organo comune, oppure se l'organo comune è privo dei requisiti di qualificazione**, l'aggregazione di imprese di rete partecipa nella forma del raggruppamento costituito o costituendo, con applicazione integrale delle relative regole (cfr. Determinazione ANAC n. 3 del 23 aprile 2013).

Per tutte le tipologie di rete, la partecipazione congiunta alle gare deve risultare individuata nel contratto di rete come uno degli scopi strategici inclusi nel programma comune, mentre la

fonte: http://burc.regione.campania.it

durata dello stesso dovrà essere commisurata ai tempi di realizzazione dell'appalto (cfr. Determinazione ANAC n. 3 del 23 aprile 2013).

Il ruolo di mandante/mandataria di un raggruppamento temporaneo di imprese può essere assunto anche da un consorzio di cui all'art. 45, comma 1 lett. b) e c), ovvero da una sub-associazione, nelle forme di un RTI o consorzio ordinario costituito oppure di un'aggregazione di imprese di rete.

A tal fine, se la rete è dotata di organo comune con potere di rappresentanza (con o senza soggettività giuridica), tale organo assumerà la veste di mandataria della sub-associazione; se, invece, la rete è dotata di organo comune privo del potere di rappresentanza o è sprovvista di organo comune, il ruolo di mandataria della sub-associazione è conferito dalle imprese retiste partecipanti alla gara, mediante mandato ai sensi dell'art. 48, comma 12, del Codice, dando evidenza della ripartizione delle quote di partecipazione.

Ai sensi dell'art. 186-bis, comma 6, del R.D. 16 marzo 1942, n. 267, l'impresa in concordato preventivo con continuità aziendale può concorrere anche riunita in RTI purché non rivesta la qualità di mandataria e sempre che le altre imprese aderenti al RTI non siano assoggettate ad una procedura concorsuale.

Art. 6 – Requisiti Generali e cause di esclusione

Sono **esclusi** dalla gara gli operatori economici per i quali sussistono cause di esclusione di cui all'art. 80 del Codice.

Sono, comunque, **esclusi** gli operatori economici che abbiano affidato incarichi in violazione dell'art. 53, comma 16-ter, del d.lgs. 30 marzo 2001 n. 165.

Gli operatori economici aventi sede, residenza o domicilio nei paesi inseriti nelle c.d. ***black list*** di cui al decreto del Ministro delle finanze del 4 maggio 1999 e al decreto del Ministro dell'economia e delle finanze del 21 novembre 2001 devono, **pena l'esclusione dalla gara**, essere in possesso dell'autorizzazione in corso di validità, rilasciata ai sensi del d.m. 14 dicembre 2010 del Ministero dell'economia e delle finanze ai sensi (art. 37 del d.l. 3 maggio 2010 n. 78 conv. in l. 122/2010), oppure della domanda di autorizzazione presentata ai sensi dell'art. 1 comma 3 del d.m. 14 dicembre 2010.

La mancata accettazione delle clausole contenute nel protocollo di legalità in materia di appalti, siglato tra il Prefetto della Provincia di Napoli e la Regione Campania in data 1 agosto 2007 ed approvato con Deliberazione di Giunta Regionale dell'8 settembre 2007 costituisce **causa di esclusione** dalla gara, ai sensi dell'art. 1, comma 17 della Legge n.190/2012.

Art. 7 – Requisiti speciali e mezzi di prova

I concorrenti, **a pena di esclusione**, devono essere in possesso dei requisiti di seguito indicati nel presente articolo del disciplinare.

I documenti richiesti agli operatori economici ai fini della dimostrazione dei requisiti devono essere trasmessi, oltre che in modalità telematica tramite il portale di gara, anche mediante AVCpass in conformità alla Delibera ANAC 157 del 17 febbraio 2016.

Ai sensi dell'art. 59, comma 4 lett. b), del Codice, sono inammissibili le offerte prive della qualificazione richiesta dal presente disciplinare.

Art. 7.1 – Requisiti di idoneità' professionale

Iscrizione nel registro tenuto dalla Camera di commercio industria, artigianato e agricoltura oppure nel registro delle commissioni provinciali per l'artigianato per attività coerenti con quelle oggetto della presente procedura di gara.

Il concorrente non stabilito in Italia ma in altro Stato Membro o in uno dei Paesi di cui all'art. 83, comma 3, del Codice presenta dichiarazione giurata o secondo le modalità vigenti nello Stato nel quale è stabilito.

Per la comprova del requisito, la stazione appaltante acquisisce d'ufficio i documenti in possesso di pubbliche amministrazioni, previa indicazione, da parte dell'operatore economico, degli elementi indispensabili per il reperimento delle informazioni o dei dati richiesti.

Art. 7.2 – Requisiti di capacità professionale e tecnica (art. 83 e allegato XVII, parte II del d.lgs 50/2016)

Aver effettuato, nei tre anni antecedenti la pubblicazione del bando forniture analoghe a quelle per le quali presentano offerta, per un importo minimo complessivo pari a:

a) Lotto 1: €. 1.921.300,00

a) Lotto 2: €. 586.700,00

b) Lotto 3: € 443.600,00

c) Lotto 4: € 1.571.400,00

d) Lotto 5: € 1.443.400,00

e) Lotto 6: € 600.400,00

Per "Forniture analoghe" si intendono mezzi e attrezzature della stessa tipologia di quelle di cui al lotto per il quale il concorrente intende partecipare, anche se di dimensioni differenti.
La verifica del possesso dei requisiti di carattere generale, tecnico-organizzativo ed economico-finanziario avviene, ai sensi dell'art. 6-bis del Codice, attraverso l'utilizzo del sistema AVCpass, reso disponibile dall'Autorità, fatto salvo quanto previsto dal comma 3 del citato art. 6-bis. Pertanto, tutti i soggetti interessati a partecipare alla procedura devono, obbligatoriamente, registrarsi al sistema AVCpass.

Art. 7.3 – Indicazioni per i raggruppamenti temporanei, consorzi ordinari, aggregazioni di imprese di rete; GEIE.

I soggetti di cui all'art. 45, comma 2 lett. d), e), f) e g), del Codice devono possedere i requisiti di partecipazione nei termini di seguito indicati.
Alle aggregazioni di imprese aderenti al contratto di rete, ai consorzi ordinari ed ai GEIE si applica la disciplina prevista per i raggruppamenti temporanei di imprese, in quanto compatibile. Nei consorzi ordinari, la consorziata che assume la quota maggiore di attività esecutive riveste il ruolo di capofila e deve essere assimilata alla mandataria.
Nel caso in cui la mandante/mandataria di un raggruppamento temporaneo di imprese sia una sub-associazione, nelle forme di un RTI costituito oppure di un'aggregazione di imprese di rete, i relativi requisiti di partecipazione sono soddisfatti secondo le medesime modalità indicate per i raggruppamenti.
Il requisito relativo all'iscrizione nel registro tenuto dalla Camera di commercio industria, artigianato e agricoltura oppure nel registro delle commissioni provinciali per l'artigianato di cui all'art. 7.1 lett. a) del presente disciplinare deve essere posseduto da:

- ciascuna delle imprese raggruppate/raggruppande, consorziate/consorziande o GEIE;
- ciascuna delle imprese aderenti al contratto di rete indicate come esecutrici e dalla rete medesima nel caso in cui questa abbia soggettività giuridica.

Il requisito di cui all'art. 7.2 del presente disciplinare, deve essere assolto cumulativamente con il contributo di tutte le imprese raggruppate. Ogni componente del Raggruppamento deve possedere, in percentuale, forniture analoghe almeno pari alla percentuale di partecipazione al raggruppamento.

Art. 7.4– Indicazioni per i consorzi di cooperative e di imprese artigiane

I soggetti di cui all'art. 45, comma 2 lett. b) e c), del Codice devono possedere i requisiti di partecipazione nei termini di seguito indicati.
Il **requisito relativo all'iscrizione nel registro** tenuto dalla Camera di commercio industria, artigianato e agricoltura oppure nel registro delle commissioni provinciali per l'artigianato, di cui all'art. **7.1** del presente disciplinare, deve essere posseduto dal consorzio e dalle imprese consorziate indicate come esecutrici.
I requisiti di capacità tecnica e professionale, di cui all'art. 7.2 del presente disciplinare, ai sensi dell'art. 47 del Codice, devono essere posseduti:

- per i consorzi di cui all'art. 45, comma 2 lett. b), del Codice, direttamente dal consorzio medesimo;
- per i consorzi di cui all'art. 45, comma 2, lett. c) del Codice, dal consorzio, che può spendere, oltre ai propri requisiti, anche quelli delle consorziate esecutrici e, mediante avvalimento quelli delle consorziate non esecutrici, i quali vengono computati cumulativamente in capo al consorzio.

Art..8- Avvalimento

Ai sensi dell'art. 89 del Codice, l'operatore economico, singolo o associato ai sensi dell'art. 45 del Codice, può dimostrare il possesso dei requisiti di carattere economico, finanziario, tecnico e professionale, di cui all'art. 83, comma 1 lett. b) e c), del Codice, avvalendosi dei requisiti di altri soggetti, anche partecipanti al raggruppamento.
Non è consentito l'avvalimento per la dimostrazione dei requisiti generali, di cui all'art. 6 del presente disciplinare, nonché dei requisiti speciali, di cui agli artt. 7.1
Ai sensi dell'art. 89, comma 1, del Codice, il contratto di avvalimento contiene, **a pena di nullità**, la specificazione dei requisiti forniti e delle risorse messe a disposizione dall'ausiliaria.
Il concorrente e l'ausiliaria sono responsabili in solido nei confronti della stazione appaltante, in relazione alle prestazioni oggetto del contratto.
È ammesso l'avvalimento di più ausiliarie. L'ausiliaria non può avvalersi, a sua volta, di altro soggetto.
Ai sensi dell'art. 89, comma 7, del Codice, **a pena di esclusione**, non è consentito che l'ausiliaria presti avvalimento per più di un concorrente e che partecipino alla gara sia l'ausiliaria che l'impresa che si avvale dei requisiti.
Nel caso di dichiarazioni mendaci, si procede all'esclusione del concorrente e all'escussione della garanzia, ai sensi dell'art. 89, comma 1, del Codice, ferma restando l'applicazione dell'art. 80, comma 12, del Codice.
Ad eccezione dei casi in cui sussistano dichiarazioni mendaci, qualora per l'ausiliaria sussistano motivi obbligatori di esclusione o laddove essa non soddisfi i pertinenti criteri di selezione, la stazione appaltante impone, ai sensi dell'art. 89, comma 3, del Codice, al concorrente di sostituire l'ausiliaria.
In qualunque fase della gara sia necessaria la sostituzione dell'ausiliaria, si procede a richiedere al concorrente la sostituzione dell'ausiliaria, assegnando un termine congruo per l'adempimento, decorrente dal ricevimento della richiesta. Il concorrente, entro tale termine, deve produrre i documenti dell'ausiliaria subentrante (nuove dichiarazioni di avvalimento da parte del concorrente, il DGUE della nuova ausiliaria nonché il nuovo contratto di avvalimento). In caso di inutile decorso del termine, ovvero in caso di mancata richiesta di proroga del medesimo, la stazione appaltante procede all'esclusione del concorrente dalla procedura.
È sanabile, mediante soccorso istruttorio, la mancata produzione della dichiarazione di avvalimento o del contratto di avvalimento, a condizione che i citati elementi siano preesistenti e comprovabili con documenti di data certa, anteriore al termine di presentazione dell'offerta.
La mancata indicazione dei requisiti e delle risorse messi a disposizione dall'impresa ausiliaria non è sanabile in quanto causa di nullità del contratto di avvalimento.

Art. 9 –Subappalto

Il concorrente indica all'atto dell'offerta le parti del servizio che intende subappaltare o concedere in cottimo nei limiti del 30% dell'importo complessivo del contratto, in conformità a quanto previsto dall'art. 105 del Codice; in mancanza di tali indicazioni il subappalto è vietato.
Il concorrente è tenuto ad indicare nell'offerta obbligatoriamente tre subappaltatori.
Non costituisce motivo di esclusione ma comporta, per il concorrente, il divieto di subappalto:
l'omessa dichiarazione della terna;

- -l'indicazione di un numero di subappaltatori inferiore a tre;
- -l'indicazione di un subappaltatore che, contestualmente, concorra in proprio alla gara.

È consentita l'indicazione dello stesso subappaltatore in più terne di diversi concorrenti.
Il concorrente indica, ai sensi dell'art. 105 comma 6

del Codice, una terna di subappaltatori con riferimento a ciascuna tipologia di prestazione omogenea. In tale caso il medesimo subappaltatore può essere indicato in più terne.
I subappaltatori devono possedere i requisiti previsti dall'art. 80 del Codice e dichiararli in gara mediante presentazione di un proprio DGUE, da compilare nelle parti pertinenti. Il mancato possesso dei requisiti di cui all'art. 80 del Codice, ad eccezione di quelli previsti nel comma 4 del medesimo articolo, in capo ad uno dei subappaltatori indicati nella terna comporta l'esclusione del concorrente dalla gara.
Non si configurano come attività affidate in subappalto quelle di cui all'art. 105, comma 3 del Codice.

Art. 10 –Garanzia Provvisoria

L'offerta è corredata da:

1) una **garanzia provvisoria**, come definita dall'art. 93 del Codice, pari al 2% del prezzo base dell'appalto e precisamente di importo pari ad:
   € 38.426,00 per il lotto 1
   € 11.734,00 per il lotto 2
   € 8.872,00 per il lotto 3
   € 31.428,00 per il lotto 4
   € 28.868,00 per il lotto 5
   € 12.008,00 per il lotto 6
   salvo quanto previsto all'art. 93, comma 7 del Codice.
2) una dichiarazione di impegno, da parte di un istituto bancario o assicurativo o altro soggetto di cui all'art. 93, comma 3 del Codice, anche diverso da quello che ha rilasciato la garanzia provvisoria, a rilasciare garanzia fideiussoria definitiva ai sensi dell'art. 93, comma 8 del Codice, qualora il concorrente risulti affidatario. Tale dichiarazione di impegno non è richiesta alle microimprese, piccole e medie imprese e ai raggruppamenti temporanei o consorzi ordinari esclusivamente dalle medesime costituiti.

Ai sensi dell'art. 93, comma 6, del Codice, la garanzia provvisoria copre la mancata sottoscrizione del contratto, dopo l'aggiudicazione, dovuta ad ogni fatto riconducibile all'affidatario o all'adozione di informazione antimafia interdittiva emessa ai sensi degli articoli 84 e 91 del d. lgs. 6 settembre 2011, n. 159. Sono fatti riconducibili all'affidatario, tra l'altro, la mancata prova del possesso dei requisiti generali e speciali; la mancata produzione della documentazione richiesta e necessaria per la stipula del contratto. L'eventuale esclusione dalla gara prima dell'aggiudicazione, al di fuori dei casi di cui all'art. 89 comma 1 del Codice, non comporterà l'escussione della garanzia provvisoria.
La garanzia provvisoria copre, ai sensi dell'art. 89, comma 1, del Codice, anche le dichiarazioni mendaci rese nell'ambito dell'avvalimento.
La garanzia provvisoria è costituita, a scelta del concorrente:

a) in titoli del debito pubblico garantiti dallo Stato depositati presso una sezione di tesoreria provinciale o presso le aziende autorizzate, a titolo di pegno, a favore della stazione appaltante; il valore deve essere al corso del giorno del deposito;
b) fermo restando il limite all'utilizzo del contante di cui all'articolo 49, comma l del decreto legislativo 21 novembre 2007 n. 231, in contanti, con bonifico, in assegni circolari, con versamento presso Servizio Tesoreria Banco di Napoli-IBAN IT40I0101003593000040000005;
c) fideiussione bancaria o assicurativa rilasciata da imprese bancarie o assicurative che rispondano ai requisiti di cui all'art. 93, comma 3, del Codice. In ogni caso, la garanzia fideiussoria è conforme allo schema tipo di cui all'art. 103, comma 9, del Codice.

Gli operatori economici, prima di procedere alla sottoscrizione, sono tenuti a verificare che il soggetto garante sia in possesso dell'autorizzazione al rilascio di garanzie mediante accesso ai seguenti siti internet:

- http://www.bancaditalia.it/compiti/vigilanza/intermediari/index.html;
- http://www.bancaditalia.it/compiti/vigilanza/avvisi-pub/garanzie-finanziarie;

- http://www.bancaditalia.it/compiti/vigilanza/avvisi-pub/soggetti-non-legittimati/Intermediari_non_abilitati.pdf;
- http://www.ivass.it/ivass/imprese_jsp/homepage.jsp.

In caso di prestazione **di garanzia fideiussoria**, questa dovrà:

1) contenere espressa menzione dell'oggetto e del soggetto garantito;
1) essere intestata a tutti gli operatori economici del costituito/costituendo raggruppamento temporaneo o consorzio ordinario o GEIE, ovvero a tutte le imprese retiste che partecipano alla gara ovvero, in caso di consorzi di cui all'art. 45, comma 2 lett. b) e c), del Codice, al solo consorzio;
2) essere conforme allo schema-tipo, approvato con decreto del Ministro dello sviluppo economico di concerto con il Ministro delle infrastrutture e dei trasporti e previamente concordato con le banche e le assicurazioni o loro rappresentanze, ed essere conforme agli schemi di polizza-tipo di cui all'art. 127, comma 4, del Regolamento (nelle more dell'approvazione dei nuovi schemi di polizza-tipo, la fideiussione redatta secondo lo schema tipo previsto dal Decreto del Ministero delle attività produttive del 23 marzo 2004, n. 123, dovrà essere integrata mediante la previsione espressa della rinuncia all'eccezione di cui all'art. 1957, comma 2, del codice civile, mentre ogni riferimento all'art. 30 della legge 11 febbraio 1994, n. 109 deve intendersi sostituito con l'art. 93 del Codice);
3) avere validità per 180 (centottanta) giorni dal termine ultimo per la presentazione dell'offerta;
4) prevedere espressamente:
   a. la rinuncia al beneficio della preventiva escussione del debitore principale di cui all'art. 1944 del codice civile, volendo ed intendendo restare obbligata in solido con il debitore;
   b. la rinuncia ad eccepire la decorrenza dei termini di cui all'art. 1957 del codice civile;
   c. la propria operatività entro 15 (quindici) giorni, a semplice richiesta scritta della stazione appaltante;
6) contenere l'impegno a rilasciare la garanzia definitiva, ove rilasciata dal medesimo garante;
7) riportare l'autentica della sottoscrizione;
8) essere corredata da una dichiarazione sostitutiva di atto notorio del fideiussore che attesti il potere di impegnare con la sottoscrizione la società fideiussore nei confronti della stazione appaltante;
9) essere corredata dall'impegno del garante a rinnovare la garanzia ai sensi dell'art. 93, comma 5, del Codice, su richiesta della stazione appaltante per ulteriori 180 (centottanta) giorni, nel caso in cui al momento della sua scadenza non sia ancora intervenuta l'aggiudicazione.

La garanzia fideiussoria e la dichiarazione di impegno devono essere **sottoscritte** da un soggetto in possesso dei poteri necessari per impegnare il garante ed essere prodotte in una delle seguenti forme:

- copia autentica, ai sensi dell'art. 18 del d.p.r. 28 dicembre 2000, n. 445;
- documento informatico, ai sensi dell'art. 1, lett. p), del d.lgs. 7 marzo 2005 n. 82, sottoscritto con firma digitale dal soggetto in possesso dei poteri necessari per impegnare il garante;
- copia informatica di documento analogico (scansione di documento cartaceo), secondo le modalità previste dall'art. 22, commi 1 e 2, del d.lgs. 82/2005. In tali ultimi casi, la conformità del documento all'originale dovrà esser attestata dal pubblico ufficiale mediante apposizione di firma digitale (art. 22, comma 1, del d.lgs. 82/2005) ovvero da apposita dichiarazione di autenticità sottoscritta con firma digitale dal notaio o dal pubblico ufficiale (art. 22, comma 2 del d.lgs. 82/2005).

In caso di richiesta di estensione della durata e validità dell'offerta e della garanzia fideiussoria, il concorrente potrà produrre una nuova garanzia provvisoria di altro garante, in sostituzione della precedente, a condizione che abbia espressa decorrenza dalla data di presentazione dell'offerta.

L'importo della garanzia e del suo eventuale rinnovo **è ridotto** secondo le misure e le modalità di cui all'art. 93, comma 7, del Codice.

Per fruire di dette riduzioni, il concorrente segnala e documenta nell'offerta il possesso dei relativi requisiti, fornendo copia dei certificati posseduti.

In caso di partecipazione in forma associata, la riduzione del 50% per il possesso della certificazione del sistema di qualità di cui all'articolo 93, comma 7, si ottiene:

a) in caso di partecipazione dei soggetti di cui all'art. 45, comma 2 lett. d), e), f) e g), del Codice, solo se tutte le imprese che costituiscono il raggruppamento, consorzio ordinario o GEIE, o tutte le imprese retiste che partecipano alla gara siano in possesso della predetta certificazione;
b) in caso di partecipazione in consorzio, di cui all'art. 45, comma 2 lett. b) e c), del Codice, solo se la predetta certificazione sia posseduta dal consorzio e/o dalle consorziate.

Le altre riduzioni previste dall'art. 93, comma 7, del Codice si ottengono nel caso di possesso da parte di una sola associata oppure, per i consorzi di cui all'art. 45, comma 2, lett. b) e c) del Codice, da parte del consorzio e/o delle consorziate.

È sanabile, mediante soccorso istruttorio, la mancata presentazione della garanzia provvisoria e/o dell'impegno a rilasciare garanzia fideiussoria definitiva, solo a condizione che siano stati già costituiti prima della presentazione dell'offerta. È onere dell'operatore economico dimostrare che tali documenti siano costituiti in data non successiva al termine di scadenza della presentazione delle offerte. Ai sensi dell'art. 20 del d.lgs. 82/2005, la data e l'ora di formazione del documento informatico sono opponibili ai terzi se apposte in conformità alle regole tecniche sulla validazione (es.: marcatura temporale).

È sanabile, altresì, la presentazione di una garanzia di valore inferiore o priva di una o più caratteristiche tra quelle sopra indicate (intestazione solo ad alcuni partecipanti al RTI, carenza delle clausole obbligatorie, etc.).

Non è sanabile - e quindi è causa di esclusione - la sottoscrizione della garanzia provvisoria da parte di un soggetto non legittimato a rilasciare la garanzia o non autorizzato ad impegnare il garante.

Art.11 - Pagamento del contributo a favore dell'ANAC

I concorrenti effettuano, **a pena di esclusione**, il pagamento del contributo previsto dalla legge in favore dell'Autorità Nazionale Anticorruzione per un importo pari ad:

€ 140,00 (centoquaranta/00) per i lotti 1, 4 e 5;

€ 70,00 (settanta/00) per i lotti 2 e 6;

€ 35,00 (trentacinque/00) per il lotto 3;

secondo le modalità di cui alla delibera ANAC n. 1300 del 20 dicembre 2017 (pubblicata nella Gazzetta Ufficiale n. 22 del 27 gennaio 2018 nonché sul sito dell'ANAC, nella sezione "contributi in sede di gara"), allegando la ricevuta ai documenti di gara.

In caso di mancata presentazione della ricevuta, la stazione appaltante accerta il pagamento mediante consultazione del sistema AVCpass.

Qualora il pagamento non risulti registrato nel sistema, la mancata presentazione della ricevuta potrà essere sanata ai sensi dell'art. 83, comma 9 del Codice, a condizione che il pagamento sia stato già effettuato prima della scadenza del termine di presentazione dell'offerta.

In caso di mancata dimostrazione dell'avvenuto pagamento, la stazione appaltante **esclude** il concorrente dalla procedura di gara, ai sensi dell'art. 1, comma 67, della l. 266/2005.

Art.12 –Modalità di presentazione dell'offerta

Le offerte telematiche devono essere inoltrate, a pena di esclusione, entro e non oltre le ore **13:00 del giorno 6 Novembre . 2018**, tramite il portale delle gare, secondo la seguente procedura:

1. accedere all'AREA PRIVATA del portale, previa registrazione secondo quanto indicato all'art. 2.4 del presente disciplinare, mediante inserimento delle credenziali e cliccando su "ACCEDI";
2. cliccare sulla sezione "BANDI";

3. cliccare sulla riga blu dove è riportata la scritta "BANDI PUBBLICATI" (si aprirà l'elenco di tutti i bandi pubblicati);
4. cliccare sulla lente "VEDI", situata nella Colonna "DETTAGLIO" in corrispondenza del bando di gara oggetto della procedura;
5. visualizzare gli atti di gara con gli eventuali allegati (presenti nella sezione "ATTI DI GARA") e gli eventuali chiarimenti pubblicati;
6. cliccare sul pulsante "PARTECIPA" per creare la propria offerta (tale link scomparirà automaticamente al raggiungimento del termine di scadenza previsto per la presentazione delle offerte);
7. compilare la sezione "**BUSTA DOCUMENTAZIONE**", allegando la documentazione amministrativa come richiesta all'art. 14 del presente disciplinare, per il lotto a cui si partecipa;
8. compilare la sezione "**BUSTA TECNICA**", allegando la documentazione come richiesta all'art. 15 del presente disciplinare per il lotto a cui si partecipa;
9. per la "**BUSTA ECONOMICA"** inserire nella sezione così denominata, a pena di esclusione per il lotto a cui si partecipa;

a. prezzo complessivo offerto, nell'apposito campo "Valore offerto"
b. l'offerta economica formulata, secondo il modello A5 allegato al presente disciplinare, tenendo conto di quanto richiesto dall'art. 15 del presente disciplinare.

10. cliccare su **INVIO**, verificare la correttezza della propria offerta ed il corretto caricamento degli allegati nella maschera di riepilogo che apparirà a video, ed infine cliccare su **CONFERMA** per inviare la propria offerta: al termine dell'invio si aprirà una pagina riproducente l'offerta inviata, completa di data di ricezione e protocollo attribuito dal sistema. E'possibile stampare tale pagina cliccando sull'icona della stampante posta in alto a sinistra.
11. È sempre possibile verificare direttamente sul Portale il corretto invio della propria offerta seguendo la seguente procedura:

a) inserire i propri codici di accesso;
b) cliccare sul link "BANDI A CUI STO PARTECIPANDO";
c) cliccare sulla lente "APRI" situata nella colonna "DOC. COLLEGATI" in corrispondenza del bando di gara oggetto della procedura;
d) cliccare sulla riga blu dove è riportata la scritta "OFFERTE" e visualizzare la propria OFFERTA.

Dalla stessa maschera è possibile visualizzare se l'offerta è solo salvata o anche inviata (in tale ultimo caso si potrà visualizzare anche il numero di protocollo assegnato). Si evidenzia inoltre che, al fine di consentire una più facile consultazione all'operatore economico, nella sezione "BANDI A CUI STO PARTECIPANDO", sono automaticamente raggruppati tutti i bandi per Per i concorrenti aventi sede legale in Italia o in uno dei Paesi dell'Unione europea, le dichiarazioni sostitutive si redigono ai sensi degli articoli 46 e 47 del D.p.r. 445/2000; per i concorrenti non aventi sede legale in uno dei Paesi dell'Unione europea, le dichiarazioni sostitutive sono rese mediante documentazione idonea equivalente secondo la legislazione dello Stato di appartenenza.

Tutte le dichiarazioni sostitutive rese ai sensi degli artt. 46 e 47 del D.p.r. 445/2000, ivi compreso il DGUE, la domanda di partecipazione, l'offerta tecnica e l'offerta economica devono essere sottoscritte digitalmente dal rappresentante legale del concorrente o suo procuratore.

Il dichiarante allega copia fotostatica di un documento di riconoscimento, in corso di validità (per ciascun dichiarante è sufficiente una sola copia del documento di riconoscimento anche in presenza di più dichiarazioni su più fogli distinti).

La documentazione potrà essere prodotta in copia autentica o in copia conforme ai sensi, rispettivamente, degli artt. 18 e 19 del D.p.r. 445/2000. Ove non diversamente specificato è ammessa la copia semplice.

In caso di concorrenti non stabiliti in Italia, la documentazione dovrà essere prodotta in modalità idonea equivalente secondo la legislazione dello Stato di appartenenza; si applicano gli articoli 83, comma 3, 86 e 90 del Codice.

Tutta la documentazione da produrre deve essere in lingua italiana o, se redatta in lingua straniera, deve essere corredata da traduzione giurata in lingua italiana. In caso di contrasto tra

testo in lingua straniera e testo in lingua italiana, prevarrà la versione in lingua italiana, essendo a rischio del concorrente assicurare la fedeltà della traduzione.
In caso di mancanza, incompletezza o irregolarità della traduzione dei documenti contenuti nella BUSTA DOCUMENTAZIONE, si applica l'art. 83, comma 9, del Codice.
L'offerta vincolerà il concorrente ai sensi dell'art. 32, comma 4, del Codice per 180 (centottanta) giorni dalla scadenza del termine indicato per la presentazione dell'offerta.
Nel caso in cui, alla data di scadenza della validità delle offerte, le operazioni di gara siano ancora in corso, la stazione appaltante potrà richiedere agli offerenti, ai sensi dell'art. 32, comma 4, del Codice, di confermare la validità dell'offerta sino alla data che sarà indicata e di produrre un apposito documento attestante la validità della garanzia prestata in sede di gara fino alla medesima data.
Il mancato riscontro alla richiesta della stazione appaltante sarà considerato come rinuncia del concorrente alla partecipazione alla gara.

Art.13 -Soccorso Istruttorio

Le carenze di qualsiasi elemento formale della domanda, e in particolare, la mancanza, l'incompletezza e ogni altra irregolarità essenziale degli elementi e del DGUE, con esclusione di quelle afferenti all'offerta economica e all'offerta tecnica, possono essere sanate attraverso la procedura di soccorso istruttorio di cui all'art. 83, comma 9 del Codice.
L'irregolarità essenziale è sanabile laddove non si accompagni ad una carenza sostanziale del requisito alla cui dimostrazione la documentazione omessa o irregolarmente prodotta era finalizzata. La successiva correzione o integrazione documentale è ammessa laddove consenta di attestare l'esistenza di circostanze preesistenti, vale a dire requisiti previsti per la partecipazione e documenti/elementi a corredo dell'offerta. Nello specifico valgono le seguenti regole:

- il mancato possesso dei prescritti requisiti di partecipazione non è sanabile mediante soccorso istruttorio e determina l'esclusione dalla procedura di gara;
- l'omessa o incompleta nonché irregolare presentazione delle dichiarazioni sul possesso dei requisiti di partecipazione e ogni altra mancanza, incompletezza o irregolarità del DGUE e della domanda, ivi compreso il difetto di sottoscrizione, sono sanabili, ad eccezione delle false dichiarazioni;
- la mancata produzione della dichiarazione di avvalimento o del contratto di avvalimento, può essere oggetto di soccorso istruttorio solo se i citati elementi erano preesistenti e comprovabili con documenti di data certa anteriore al termine di presentazione dell'offerta;
- la mancata presentazione di elementi a corredo dell'offerta (es. garanzia provvisoria e impegno del fideiussore) ovvero di condizioni di partecipazione gara (es. mandato collettivo speciale o impegno a conferire mandato collettivo), entrambi aventi rilevanza in fase di gara, sono sanabili, solo se preesistenti e comprovabili con documenti di data certa, anteriore al termine di presentazione dell'offerta;
- la mancata presentazione di dichiarazioni e/o elementi a corredo dell'offerta, che hanno rilevanza in fase esecutiva (es. dichiarazione delle parti del servizio ai sensi dell'art. 48, comma 4 del Codice) sono sanabili.

Ai fini della sanatoria, la stazione appaltante assegna al concorrente un congruo termine - non superiore a 10 (dieci) giorni - perché siano rese, integrate o regolarizzate le dichiarazioni necessarie, indicando il contenuto e i soggetti che le devono rendere.
Ove il concorrente produca dichiarazioni o documenti non perfettamente coerenti con la richiesta, la stazione appaltante può chiedere ulteriori precisazioni o chiarimenti, fissando un termine perentorio a pena di esclusione.
In caso di inutile decorso del termine, la stazione appaltante procede all'esclusione del concorrente dalla procedura.
Al di fuori delle ipotesi di cui all'articolo 83, comma 9, del Codice è facoltà della stazione appaltante invitare, se necessario, i concorrenti a fornire chiarimenti in ordine al contenuto dei certificati, documenti e dichiarazioni presentati.

fonte: http://burc.regione.campania.it

Art.14 Contenuto della Busta "A" Documentazione Amministrativa

Nella sezione denominata **"BUSTA DOCUMENTAZIONE"**, l'operatore economico deve allegare i seguenti documenti.

Art. 14.1 – Domanda di partecipazione

La domanda di partecipazione, redatta secondo il modello A1 allegato al presente disciplinare, **per il lotto a cui si partecipa**, deve essere firmata digitalmente dal rappresentante legale del concorrente ovvero dal procuratore con poteri di firma e contiene tutte le seguenti informazioni e dichiarazioni.

Il concorrente indica la forma singola o associata con la quale l'impresa partecipa alla gara (impresa singola, consorzio, RTI, aggregazione di imprese di rete, GEIE).

In caso di partecipazione in RTI, consorzio ordinario, aggregazione di imprese di rete, GEIE, il concorrente fornisce i dati identificativi (ragione sociale, codice fiscale, sede) e il ruolo di ciascuna impresa (mandataria/mandante; capofila/consorziata).

Nel caso di consorzio di cooperative e imprese artigiane o di consorzio stabile di cui all'art. 45, comma 2 lett. b) e c) del Codice, il consorzio indica il consorziato per il quale concorre alla gara; qualora il consorzio non indichi per quale/i consorziato/i concorre, si intende che lo stesso partecipa in nome e per conto proprio.

La domanda è sottoscritta digitalmente:

- nel caso di raggruppamento temporaneo o consorzio ordinario costituiti, dalla mandataria/capofila;
- nel caso di raggruppamento temporaneo o consorzio ordinario non ancora costituiti, da tutti i soggetti che costituiranno il raggruppamento o consorzio;
- nel caso di aggregazioni di imprese aderenti al contratto di rete si fa riferimento alla disciplina prevista per i raggruppamenti temporanei di imprese, in quanto compatibile. In particolare:

a) **se la rete è dotata di un organo comune con potere di rappresentanza e con soggettività giuridica**, ai sensi dell'art. 3, comma 4-quater, del d.l. 10 febbraio 2009, n. 5, la domanda di partecipazione deve essere sottoscritta dal solo operatore economico che riveste la funzione di organo comune;

b) **se la rete è dotata di un organo comune con potere di rappresentanza ma è priva di soggettività giuridica**, ai sensi dell'art. 3, comma 4-quater, del d.l. 10 febbraio 2009, n. 5, la domanda di partecipazione deve essere sottoscritta dall'impresa che riveste le funzioni di organo comune nonché da ognuna delle imprese aderenti al contratto di rete che partecipano alla gara;

c) **se la rete è dotata di un organo comune privo del potere di rappresentanza o se la rete è sprovvista di organo comune, oppure se l'organo comune è privo dei requisiti di qualificazione richiesti per assumere la veste di mandataria**, la domanda di partecipazione deve essere sottoscritta dall'impresa aderente alla rete che riveste la qualifica di mandataria, ovvero, in caso di partecipazione nelle forme del raggruppamento da costituirsi, da ognuna delle imprese aderenti al contratto di rete che partecipa alla gara.

Nel caso di consorzio di cooperative e imprese artigiane o di consorzio stabile di cui all'art. 45, comma 2 lett. b) e c) del Codice, la domanda è sottoscritta digitalmente dal consorzio medesimo.

Il concorrente allega:

- copia fotostatica di un documento d'identità del sottoscrittore;
- copia conforme all'originale della procura oppure, nel solo caso in cui dalla visura camerale del concorrente risulti l'indicazione espressa dei poteri rappresentativi conferiti con la procura, la dichiarazione sostitutiva resa dal procuratore attestante la sussistenza dei poteri rappresentativi risultanti dalla visura.

Art. 14.2 – Documento di gara unico Europeo -D.G.U.E

IL DGUE di cui allo schema allegato al DM del Ministero delle Infrastrutture e Trasporti del 18 luglio 2016 o successive modifiche:

fonte: http://burc.regione.campania.it

- deve essere firmato digitalmente dal rappresentante legale del concorrente ovvero dal procuratore con poteri di firma;
- deve essere stato, previamente, compilato secondo quanto di seguito indicato.

Parte I – Informazioni sulla procedura di appalto e sull'amministrazione aggiudicatrice o ente aggiudicatore

Il concorrente rende tutte le informazioni richieste relative alla procedura di appalto.

Parte II – Informazioni sull'operatore economico

Il concorrente rende tutte le informazioni richieste mediante la compilazione delle parti pertinenti.

In caso di ricorso all'avvalimento si richiede la compilazione della sezione C

Il concorrente indica la denominazione dell'operatore economico ausiliario e i requisiti oggetto di avvalimento.

Il concorrente, per ciascuna ausiliaria, allega:

1) DGUE, a firma digitale dell'ausiliaria, contenente le informazioni di cui alla parte II, sezioni A e B, alla parte III, alla parte IV, in relazione ai requisiti oggetto di avvalimento, e alla parte VI;
2) dichiarazione sostitutiva di cui all'art. 89, comma 1, del Codice, sottoscritta digitalmente dall'ausiliaria, con la quale quest'ultima si obbliga, verso il concorrente e verso la stazione appaltante, a mettere a disposizione, per tutta la durata dell'appalto, le risorse necessarie di cui è carente il concorrente;
3) dichiarazione sostitutiva di cui all'art. 89, comma 7, del Codice, sottoscritta digitalmente dall'ausiliaria, con la quale quest'ultima attesta di non partecipare alla gara in proprio o come associata o consorziata;
4) copia autentica del contratto di avvalimento, in virtù del quale l'ausiliaria si obbliga, nei confronti del concorrente, a fornire i requisiti e a mettere a disposizione le risorse necessarie, che devono essere dettagliatamente descritte, per tutta la durata dell'appalto. A tal fine, il contratto di avvalimento contiene, **a pena di nullità**, ai sensi dell'art. 89, comma 1, del Codice, la specificazione dei requisiti forniti e delle risorse messe a disposizione dall'ausiliaria;
5) PASSOE dell'ausiliaria;
6) **(in caso di operatori economici ausiliari aventi sede, residenza o domicilio nei paesi inseriti nelle c.d. "black list")** dichiarazione dell'ausiliaria del possesso dell'autorizzazione in corso di validità rilasciata ai sensi del d.m. 14 dicembre 2010 del Ministero dell'economia e delle finanze ai sensi (art. 37 del d.l. 78/2010, conv. in l. 122/2010) **oppure** dichiarazione dell'ausiliaria di aver presentato domanda di autorizzazione ai sensi dell'art. 1, comma 3, del d.m. 14.12.2010, con allegata copia dell'istanza di autorizzazione inviata al Ministero.

Parte III – Motivi di esclusione

Il concorrente dichiara di non trovarsi nelle condizioni previste dall'art. 6 del presente disciplinare (Sez. A-B-C-D).

[Si ricorda che, fino all'aggiornamento del DGUE al decreto correttivo di cui al d.lgs. 19 aprile 2017 n. 56, ciascun soggetto che compila il DGUE allega una dichiarazione integrativa in ordine al possesso dei requisiti di all'art. 80, comma 5 lett. f-bis e f-ter, del Codice – cfr. art. 15.3.1 n. 1 del presente Disciplinare].

Parte IV – Criteri di selezione

Il concorrente dichiara di possedere tutti i requisiti richiesti dai criteri di selezione, barrando direttamente la sezione «α» ovvero compilando quanto segue:

- la sezione A, per dichiarare il possesso del requisito di cui all'art. 7.1 del presente disciplinare;
- la sezione B per dichiarare il possesso dei requisiti di cui all'art. 7.2 del presente disciplinare;
- la sezione C per dichiarare il possesso del requisito di cui all'art. 7.3 lett. d) del presente disciplinare;
- la sezione D per dichiarare il possesso del requisito di cui all'art. 7.3 lett. e) del presente disciplinare.

Parte VI – Dichiarazioni finali

Il concorrente rende tutte le informazioni richieste mediante la compilazione delle parti pertinenti.

Il DGUE deve essere presentato:

- nel caso di raggruppamenti temporanei, consorzi ordinari, GEIE, da tutti gli operatori economici che partecipano alla procedura in forma congiunta;
- nel caso di aggregazioni di imprese di rete da ognuna delle imprese retiste, se l'intera rete partecipa, ovvero dall'organo comune e dalle singole imprese retiste indicate;
- nel caso di consorzi cooperativi, di consorzi artigiani e di consorzi stabili, dal consorzio e dai consorziati per conto dei quali il consorzio concorre;

In caso di incorporazione, fusione societaria o cessione d'azienda, le dichiarazioni di cui all'art. 80, commi 1, 2 e 5 lett. l), del Codice, devono riferirsi anche ai soggetti di cui all'art. 80, comma 3, del Codice che hanno operato presso la società incorporata, fusasi o che ha ceduto l'azienda nell'anno antecedente la data di pubblicazione del bando di gara.

Art. 14.3 – Dichiarazioni integrative

Ciascun concorrente rende le seguenti dichiarazioni, anche ai sensi degli artt. 46 e 47 del D.P.R. n.445/2000, con le quali:

1. [fino all'aggiornamento del DGUE al decreto correttivo di cui al d.lgs. 19 aprile 2017, n. 56] attesta di non incorrere nelle cause di esclusione di cui all'art. 80, comma 5 lett. f-bis) e f-ter) del Codice;
2. fornisce i dati identificativi (nome, cognome, data e luogo di nascita, codice fiscale, comune di residenza etc.) dei soggetti di cui all'art. 80, comma 3, del Codice, ovvero indica la banca dati ufficiale o il pubblico registro da cui i medesimi possono essere ricavati in modo aggiornato alla data di presentazione dell'offerta;
3. attesta la remuneratività dell'offerta economica presentata, giacché per la sua formulazione ha preso atto e tenuto conto:

a) delle condizioni contrattuali e degli oneri, compresi quelli eventuali relativi in materia di sicurezza, di assicurazione, di condizioni di lavoro e di previdenza e assistenza in vigore nel luogo dove devono essere svolti i servizi;

b) di tutte le circostanze generali, particolari e locali, nessuna esclusa ed eccettuata, che possono avere influito o influire sia sulla prestazione dei servizi, sia sulla determinazione della propria offerta;

4. accetta, senza condizione o riserva alcuna, tutte le norme e disposizioni contenute nella documentazione di gara;
5. accetta il protocollo di legalità in materia di appalti, siglato tra il Prefetto della Provincia di Napoli e la Regione Campania in data 1agosto 2007 ed approvato con Deliberazione di Giunta Regionale del 8 settembre 2007 allegato alla documentazione di gara (art. 1, comma 17, della Legge 190/2012);
6. attesta di essere edotto degli obblighi derivanti dal Codice di comportamento adottato dalla stazione appaltante con Deliberazione di Giunta Regionale n. 544 del 29 agosto 2017, reperibile sul BURC n. 74 del 9 ottobre 2017, e si impegna, in caso di aggiudicazione, ad osservare e a far osservare ai propri dipendenti e collaboratori, per quanto applicabile, il predetto codice, pena la risoluzione del contratto;
7. **(per gli operatori economici aventi sede, residenza o domicilio nei paesi inseriti nelle c.d. "black list")** attesta di essere in possesso dell'autorizzazione, in corso di validità, rilasciata ai sensi del d.m. 14 dicembre 2010 del Ministero dell'economia e delle finanze (art. 37 del d.l. 78/2010, conv. in l. 122/2010) **oppure** dichiara di aver presentato domanda di autorizzazione, ai sensi dell'art. 1, comma 3, del d.m. 14.12.2010 e allega copia conforme dell'istanza di autorizzazione inviata al Ministero;
8. **(per gli operatori economici non residenti e privi di stabile organizzazione in Italia)** si impegna ad uniformarsi, in caso di aggiudicazione, alla disciplina di cui agli artt. 17, comma 2, e 53, comma 3, del d.p.r. 633/1972 e a comunicare alla stazione appaltante la nomina del proprio rappresentante fiscale, nelle forme di legge;
9. indica i seguenti dati: domicilio fiscale _____, codice fiscale _____, partita IVA _____;

10. indica l'indirizzo PEC **oppure**, solo in caso di concorrenti aventi sede in altri Stati membri, l'indirizzo di posta elettronica, ai fini delle comunicazioni di cui all'art. 2.3 del presente disciplinare;
11. autorizza, qualora un partecipante alla gara eserciti la facoltà di "accesso agli atti", la stazione appaltante a rilasciare copia di tutta la documentazione presentata per la partecipazione alla gara **oppure** non autorizza, qualora un partecipante alla gara eserciti la facoltà di "accesso agli atti", la stazione appaltante a rilasciare copia dell'offerta tecnica e delle spiegazioni che saranno eventualmente richieste in sede di verifica delle offerte anomale, in quanto coperte da segreto tecnico/commerciale. Tale dichiarazione dovrà essere adeguatamente motivata e comprovata ai sensi dell'art. 53, comma 5, lett. a), del Codice;
12. attesta di essere informato, ai sensi e per gli effetti dell'art. 13 del decreto legislativo 30 giugno 2003, n. 196, che i dati personali raccolti saranno trattati, anche con strumenti informatici, esclusivamente nell'ambito della presente gara, nonché dell'esistenza dei diritti di cui all'art. 7 del medesimo decreto legislativo. Attesta di essere, altresì, informato, che i dati saranno trattati in attuazione dell'art. 125, paragrafo 4 lett. c), del Reg. (UE) n. 1303/2013, ai fini dell'individuazione degli indicatori del rischio di frode, attraverso un apposito sistema informatico fornito dalla Commissione Europea alle Autorità di Gestione del FSE.
13. **(per gli operatori economici ammessi al concordato preventivo con continuità aziendale di cui all'art. 186 bis del R.D. 16 marzo 1942, n. 267)** indica, ad integrazione di quanto indicato nella parte III, sez. C, lett. d) del DGUE, i seguenti estremi del provvedimento di ammissione al concordato e del provvedimento di autorizzazione a partecipare alle gare _____ rilasciati dal Tribunale di _____ nonché dichiara di non partecipare alla gara quale mandataria di un raggruppamento temporaneo di imprese e che le altre imprese aderenti al raggruppamento non sono assoggettate ad una procedura concorsuale ai sensi dell'art. 186 bis, comma 6 del R.D. 16 marzo 1942, n. 267.

Le dichiarazioni di cui al presente art. 14.3 devono essere sottoscritte digitalmente dal rappresentante legale del concorrente ovvero dal procuratore con poteri di firma.

Art. 14.4 – Documentazione a corredo

Occorre, altresì, allegare i seguenti documenti firmati digitalmente dal rappresentante legale del concorrente ovvero dal procuratore con poteri di firma:

14. PASSOE di cui all'art. 2, comma 3 lett. b) della delibera ANAC n. 157/2016, relativo al concorrente; in aggiunta, nel caso in cui il concorrente ricorra all'avvalimento ai sensi dell'art. 49 del Codice, anche il PASSOE relativo all'ausiliaria;
15. documento attestante la garanzia provvisoria, con allegata dichiarazione di impegno fideiussoria, di cui all'art. 93, comma 8, del Codice;
16. **(per gli operatori economici che presentano la cauzione provvisoria in misura ridotta, ai sensi dell'art. 93, comma 7 del Codice)** copia conforme della certificazione di cui all'art. 93, comma 7, del Codice che giustifica la riduzione dell'importo della cauzione;
17. ricevuta di pagamento del contributo a favore dell'ANAC;
18. documentazione comprovante il possesso dei requisiti di cui all'art. 7.2, del presente disciplinare;
19. documentazione comprovante il possesso dei requisiti di cui all'art. 7.3, del presente disciplinare;
20. dichiarazioni dei familiari conviventi, ai sensi dell'art. 85 del D.Lgs 159/2011 e s.m.i..

Art. 14.5 – Documentazione e dichiarazioni ulteriori per i soggetti associati

(Per i raggruppamenti temporanei già costituiti) copia autentica del mandato collettivo irrevocabile con rappresentanza conferito alla mandataria, per atto pubblico o scrittura privata autenticata.

(Per i consorzi ordinari o GEIE già costituiti) atto costitutivo e statuto del consorzio o GEIE, in copia autentica, con indicazione del soggetto designato quale capofila.

(Per i raggruppamenti temporanei o consorzi ordinari o GEIE non ancora costituiti) dichiarazione attestante:

fonte: http://burc.regione.campania.it

a. l'operatore economico al quale, in caso di aggiudicazione, sarà conferito mandato speciale con rappresentanza o funzioni di capogruppo;
b. l'impegno, in caso di aggiudicazione, ad uniformarsi alla disciplina vigente con riguardo ai raggruppamenti temporanei o consorzi o GEIE ai sensi dell'art. 48, comma 8, del Codice, conferendo mandato collettivo speciale con rappresentanza all'impresa qualificata come mandataria che stipulerà il contratto in nome e per conto delle mandanti/consorziate.

(Per le aggregazioni di imprese aderenti al contratto di rete: se la rete è dotata di un organo comune con potere di rappresentanza e soggettività giuridica)

- copia autentica o copia conforme del contratto di rete, redatto per atto pubblico o scrittura privata autenticata, ovvero per atto firmato digitalmente a norma dell'art. 25 del d.lgs. 82/2005, con indicazione dell'organo comune che agisce in rappresentanza della rete;
- dichiarazione, sottoscritta dal legale rappresentante dell'organo comune, che indichi per quali imprese la rete concorre.

(Per le aggregazioni di imprese aderenti al contratto di rete: se la rete è dotata di un organo comune con potere di rappresentanza ma è priva di soggettività giuridica) copia autentica del contratto di rete, redatto per atto pubblico o scrittura privata autenticata, ovvero per atto firmato digitalmente a norma dell'art. 25 del d.lgs. 82/2005, recante il mandato collettivo irrevocabile con rappresentanza conferito alla impresa mandataria; qualora il contratto di rete sia stato redatto con mera firma digitale non autenticata ai sensi dell'art. 24 del d.lgs. 82/2005, il mandato nel contratto di rete non può ritenersi sufficiente e sarà obbligatorio conferire un nuovo mandato nella forma della scrittura privata autenticata, anche ai sensi dell'art. 25 del d.lgs. 82/2005.

Per le aggregazioni di imprese aderenti al contratto di rete: se la rete è dotata di un organo comune privo del potere di rappresentanza o se la rete è sprovvista di organo comune, ovvero, se l'organo comune è privo dei requisiti di qualificazione richiesti, partecipa nelle forme del RTI costituito o costituendo

- **in caso di RTI costituito**: copia autentica del contratto di rete, redatto per atto pubblico o scrittura privata autenticata ovvero per atto firmato digitalmente a norma dell'art. 25 del d.lgs. 82/2005 con allegato il mandato collettivo irrevocabile con rappresentanza conferito alla mandataria, recante l'indicazione del soggetto designato quale mandatario; qualora il contratto di rete sia stato redatto con mera firma digitale non autenticata ai sensi dell'art. 24 del d.lgs. 82/2005, il mandato deve avere la forma dell'atto pubblico o della scrittura privata autenticata, anche ai sensi dell'art. 25 del d.lgs. 82/2005;
- **in caso di RTI costituendo**: copia autentica del contratto di rete, redatto per atto pubblico o scrittura privata autenticata, ovvero per atto firmato digitalmente a norma dell'art. 25 del d.lgs. 82/2005, con allegate le dichiarazioni, rese da ciascun concorrente aderente al contratto di rete, attestanti:
  a. a quale concorrente, in caso di aggiudicazione, sarà conferito mandato speciale con rappresentanza o funzioni di capogruppo;
  b. l'impegno, in caso di aggiudicazione, ad uniformarsi alla disciplina vigente in materia di raggruppamenti temporanei

Il mandato collettivo irrevocabile con rappresentanza potrà essere conferito alla mandataria con scrittura privata.

Qualora il contratto di rete sia stato redatto con mera firma digitale non autenticata ai sensi dell'art. 24 del d.lgs. 82/2005, il mandato dovrà avere la forma dell'atto pubblico o della scrittura privata autenticata, anche ai sensi dell'art. 25 del d.lgs. 82/2005.

Le dichiarazioni di cui al presente punto devono essere sottoscritte digitalmente dal rappresentante legale del concorrente ovvero dal procuratore con poteri di firma.

La documentazione amministrativa, di cui al presente articolo 14, deve essere priva, a pena di esclusione dalla gara, di qualsivoglia indicazione (diretta e/o indiretta) all'Offerta Tecnica ed all'Offerta Economica.

Riepilogo del contenuto della Busta Amministrativa:

1. DGUE
2. Modello A1: Istanza di partecipazione

3. Modello A2: Scheda identificativa del concorrente (tale modello andrà presentato da ciascuno degli operatori economici che costituiscono il concorrente)
4. Modello A3: Dichiarazione sostitutiva dell'impresa concorrente
5. Modello A4: Dichiarazione relativa al Protocollo di legalità
6. Modello A6: Dichiarazione familiari conviventi
7. Garanzia provvisoria (con eventuali certificazioni di qualità) ed Impegno (art. 10)
8. Ricevuta del versamento ANAC (art. 10)
9. PASS OE (art. 14.3)
10. (Eventuale) Documentazione relativa all'avvalimento
11. (Eventuale)Atto costitutivo per i Consorzi
12. (Eventuale) Documentazione di cui all'art. 14.5 per i Raggruppamenti di Imprese.

N.B. Tutti i sopraelencati documenti devono essere firmati digitalmente

ART. 15 – Contenuto della Busta "B" Offerta tecnica

La busta - a pena di esclusione - dovrà contenere l'offerta tecnica, redatta in conformità con il modello "OFFERTA TECNICA" allegato alla documentazione di gara, indicante le varianti migliorative offerte e la dichiarazione che i beni oggetti di fornitura rispettano le caratteristiche minime di cui agli elaborati del progetto di fornitura allegati alla presente procedura di gara ed in particolare ai contenuti minimi riportati nel disciplinare tecnico.

Le ditte partecipanti che intendono presentare offerta per più di un lotto facente parte della presente procedura, devono presentare l'offerta tecnica di ogni lotto in separata busta.

L'offerta tecnica dovrà essere, a pena di esclusione dalla procedura, sottoscritta dal legale rappresentante del concorrente (o persona munita da comprovati poteri di firma la cui procura dovrà essere prodotta) e privi di qualsivoglia indicazione (diretta o indiretta) di carattere economico. In caso di partecipazione in R.T.I. o Consorzio, l'offerta tecnica dovrà essere sottoscritta, pena l'esclusione dalla gara:

In caso di R.T.I o di Consorzi costituiti al momento di presentazione dell'offerta, dal legale rappresentante (o persona munita da comprovati poteri di firma la cui procura dovrà essere prodotta) dell'impresa mandataria;

In caso di R.T.I. e Consorzi non costituiti al momento della presentazione dell'offerta, dal legale rappresentante (o persona munita da comprovati poteri di firma la cui procura dovrà essere prodotta) di tutte le Imprese raggruppande.

ART. 16 – Contenuto della Busta "C" Offerta economica-Tempo

Nella sezione denominata **"OFFERTA ECONOMICA- TEMPO",** l'operatore economico deve inserire il prezzo complessivo offerto, nell'apposito campo "Valore offerto" e la corrispondente percentuale di ribasso e deve allegare l'offerta economica, predisposta secondo il modello A5 allegato al presente disciplinare nella quale saranno indicati anche i prezzi unitari che saranno applicati nell'esecuzione del contratto.

A pena di esclusione, l'offerta deve essere firmata digitalmente, dal legale rappresentante del concorrente o da un suo procuratore. Nel caso di concorrenti associati, l'offerta dovrà essere sottoscritta, digitalmente, con le modalità indicate per la sottoscrizione della domanda di cui all'art. 14.1 del presente disciplinare.

Gli importi e le corrispondenti percentuali offerte devono essere espressi in lettere e cifre.

Verranno prese in considerazione le prime tre cifre dopo la virgola senza procedere ad alcun arrotondamento. In caso di discordanza tra prezzo indicato in cifre ed in lettere, prevarrà quello indicato in lettere.

Non sono ammissibili le offerte economiche in aumento rispetto all'importo posto a base di gara.

In caso di discordanza tra l'importo inserito nel campo "Valore offerto" e quello dichiarato nell'offerta economica, prevale quest'ultimo.

Art.17 -Criterio di aggiudicazione

L'aggiudicazione dell'appalto è determinata sulla base del criterio dell'offerta economicamente più vantaggiosa in favore dei concorrenti che risulteranno in posizione utile nella graduatoria di merito. In particolare la graduatoria sarà determinata secondo i seguenti criteri:

Pag= PTag+ PEag

dove:

– Pag punteggio finale di aggiudicazione dell'appalto
– PTag punteggio di valutazione offerta tecnica
– PEag punteggio di valutazione offerta economica

Il punteggio finale massimo attribuito per l'aggiudicazione dell'appalto è pari a 100 punti, così suddivisi:

– punteggio di valutazione offerta tecnica massimo 70 punti
– punteggio di valutazione offerta economica massimo 30 punti.

Art.17.1 -Criterio di valutazione dell'offerta tecnica

La valutazione tecnica PTag di ciascuna offerta avrà ad oggetto le varianti tecniche migliorative offerte rispetto alle caratteristiche minime definite nel Disciplinare Tecnico.

L'attribuzione del punteggio tecnico sarà effettuata sulla base dei seguenti "punteggi tabellari", vale a dire i punteggi fissi e predefiniti che saranno attribuiti o non attribuiti in ragione dell'offerta o mancata offerta di quanto specificatamente richiesto a tal fine nella documentazione di gara.

LOTTO 1 – MACCHINE OPERATRICI						
	Punteggio	**Punteggio massimo criterio**				
	Criterio	**L1.1 - Garanzie e Manutenzione**				
MACCHINE OPERATRICI (Escavatore cingolato, miniescavatore cingolato, pala cingolata compatta)	Sub-criteri	1.1	Garanzia commerciale (per tutti i mezzi)	1 anno (oltre l'annualità a base di gara)	2	**24**
2 anni (oltre l'annualità a base di gara)	4					
1.2	Manutenzione programmata compreso il materiale di consumo (per tutti i mezzi)	1000 ore lavoro	1			
2000 ore lavoro		3				
3000 ore lavoro		7				
1.3		Manutenzione delle macchine operatrici fornite (per le ore lavoro offerte in risposta al punto precedente) effettuata ON SITE	per i 2 escavatori	2		
per i 4 miniescavatori			2			
per le 8 pale compatte			3			
1.4			Sconto sulla ricambistica per i primi 3 anni per tutti i mezzi della fornitura	10%	1	
20%				2		
30%				3		
1.5				Corsi di formazione per le macchine operatrici (modalità e durata almeno come già previsto per tutte le attrezzature di cui all'art. 5 – Formazione operatori del	per tutti i mezzi	3

				Disciplinare tecnico)		
				L1.2 - Pesi operativi e potenza		
Sub-criteri				2.1	Fornitura mezzi di classe analoga a quelli previsti a base di gara con peso operativo maggiore o uguale al massimo del range indicato nella voce di prezzo	per i 2 escavatori
per i 4 miniescavatori				2		
per le 8 pale compatte				3		
2.2				per i 2 escavatori	2	
per i 4 miniescavatori				2		
per le 8 pale compatte				3		
		L1.3 - Accessori				
Sub-criteri		3.1		Attacchi di tipo rapido universale	per tutti i mezzi	4
3.2		Sistema informatizzato di controllo per la georeferenziazione del sito e immissione di valori di altitudine e pendenza		per tutti i mezzi	2	
3.3				frontale (per tutti i mezzi)	2	
frontale + laterale (per tutti i mezzi)				4		
					L1.4 - Garanzie e Manutenzione	
ATTREZZATURE (Trince forestali, pinza selezione, benna vagliatrice)	Fornitura mezzi di classe analoga a quelli previsti a base di gara con potenza maggiore o uguale al massimo del range indicato nella voce di prezzo		Sub-criterio	4.1	Garanzia commerciale	1 anno (oltre l'annualità a base di gara)
2 anni (oltre l'annualità a base di gara)		Griglia di protezione della cabina	4			
			L1.5 - Dimensioni trince, pinze e benne vagliatrici - lame supplementari			
Sub-criteri			5.1	Fornitura attrezzature analoghe a quelle previste a base di gara con dimensione pari al valore massimo dei range indicati nelle voci di prezzo	larghezza di lavoro trincia forestale = 160 cm - n.2	2
larghezza di lavoro trincia forestale = 120 cm n.4		2				
larghezza di lavoro trincia forestale = 200 cm n. 8	2					
apertura bocca pinza selezione = 1400 cm	2					
larghezza benna vagliatrice = 1900 cm	2					
5.2	Lame supplementari per la pinza selezione		1			

	L1.6 - Optional					
Sub-criteri	6.1	Rotazione idraulica con ralla della pinza selezione		2	7	
6.2	Rotazione idraulica con ralla delle trince forestali di cui al bando		2			
6.3	Interfaccia per attacco pale articolate, terne e telescopici per benna vagliatrice frontale		2			
6.4	Chiusura laterale della pinza selezione		1			
TOTALE OFFERTA TECNICA						**70**

LOTTO 2 – MACCHINE AGRO-FORESTALI

					Punteggio
	Criterio	**L2.1 - Garanzie e Manutenzione**			
MACCHINE OPERATRICI (Trattore forestale medio e trattore forestale leggero)	**Sub-criteri**	1.1	Garanzia commerciale (per tutti i mezzi)	1 anno (oltre l'annualità a base di gara)	2
				2 anni (oltre l'annualità a base di gara)	4
		1.2	Manutenzione programmata compreso il materiale di consumo (per tutti i mezzi)	1000 ore lavoro	1
				2000 ore lavoro	3
				3000 ore lavoro	6
		1.3	Manutenzione delle macchine operatrici fornite (per le ore lavoro offerte in risposta al punto precedente) effettuata ON SITE	per il trattore medio	4
				per il trattore leggero	3
		1.4	Sconto sulla ricambistica per i primi 3 anni per tutti i mezzi della fornitura	10%	1
				20%	2
				30%	3
		1.5	Corsi di formazione per le macchine operatrici (modalità e durata almeno come già previsto per tutte le attrezzature di cui all'art. 5 – Formazione operatori del Disciplinare tecnico)	per tutti i mezzi	3
		L2.2 - Pesi operativi e potenza			
	Sub-criteri	2.1	Fornitura mezzi di classe analoga a quelli previsti a base di gara con peso operativo maggiore o uguale al massimo del range indicato nella voce di prezzo	per il trattore medio	4
				per il trattore leggero	3
		2.2	Fornitura mezzi di classe analoga a quelli previsti a base di gara con potenza maggiore o uguale al massimo del range indicato nella voce di prezzo	per il trattore medio	4
				per il trattore leggero	3
		L2.3 - Accessori			
	Sub-criteri	3.1	Griglia di protezione della cabina	frontale (per tutti i mezzi)	2
				frontale + laterale (per tutti i mezzi)	4
		3.2	Tettuccio panoramico della cabina dei trattori forestali per migliorare la visibilità in alto	per tutti i mezzi	3
		3.3	Attacchi di tipo rapido universale	per tutti i mezzi	4

		3.4	Sistema informatizzato di controllo per la georeferenziazione del sito e immissione di valori di altitudine e pendenza	per tutti i mezzi	3
		3.5	Telaio rinforzato per la protezione del motore, degli assali e della trasmissione dai terreni più ostili	per il trattore medio (n.2)	2
				per il trattore leggero (n.4)	1
ATTREZZATURE (Caricatori frontali con benna rinforzata, retroescavatori con benna rovescia, braccio decespugliatore, trince forestali, rimorchio agricolo)		**L2.4 - Garanzie e Manutenzione**			
	Sub-criteri	4.1	Garanzia commerciale (per tutti i mezzi)	1 anno (oltre l'annualità a base di gara)	2
				2 anni (oltre l'annualità a base di gara)	4
		4.2	Sistema di adattamento elettronico alla conformazione del terreno per il braccio decespugliatore	per un braccio	4
		L2.5 - Dimensioni testate trincianti e forestali e optional			
		5.1	Fornitura attrezzature di classe analoga a quelle previste a base di gara con dimensione pari al valore massimo dei range indicati nelle voci di prezzo	larghezza di lavoro testata trinciante per braccio decespugliatore = 150 cm	2
				larghezza di lavoro testata forestale = 210 cm	2
				larghezza di lavoro testata forestale = 150 cm	2
		5.2	Rotazione idraulica con ralla delle testate trincianti	per tutte le testate	2
TOTALE OFFERTA TECNICA					

LOTTO 3 – AUTOVEICOLI

				Punteggio
Criterio	**L3.1 - Garanzie e Manutenzione**			
Sub-criteri	1.1	Garanzia commerciale (per tutti gli autoveicoli)	1 anno (oltre l'annualità a base di gara)	5
			2 anni (oltre l'annualità a base di gara)	10
	1.2	Tagliandi manutentivi (fino ad un massimo di 3) per tutti gli autoveicoli	1 tg	3
			2 tg	5
			3 tg	10
	1.3	Sconto sulla ricambistica per i primi 3 anni per tutti gli autoveicoli	10%	1
			20%	2
			30%	5
	1.4	Servizio di soccorso e traino stradale 24h per tutti gli autoveicoli	1 anno	3
			2 anni	6
	L3.2 - Motorizzazione			
Sub-criteri	2.1	Motorizzazione diesel con cilindrata massima del range indicato nella voce di prezzo	autovetture (1500 cc) n. 20	7
			furgoni (1600 cc) n. 2	4
	2.2	Motorizzazione EURO 6	autovetture n. 20	7
			furgoni n.2	4
L3.3 - Optional				

Sub-criteri	3.1	Barre longitudinali portapacchi	autovetture n.20	5
			furgoni n.2	3
	3.2	Dispositivo satellitare antifurto per localizzazione veicolo	per tutti gli autoveicoli	5
	3.3	Navigatore satellitare	per tutti gli autoveicoli	4
TOTALE OFFERTA TECNICA				

LOTTO 4 –FURGONI CASSONATI

				Punteggio
Criterio	**L4.1 - Garanzie e Manutenzione**			
Sub-criteri	1.1	Garanzia commerciale (per tutti i furgoni)	1 anno (oltre l'annualità a base di gara)	5
			2 anni (oltre l'annualità a base di gara)	10
	1.2	Tagliandi manutentivi (fino ad un massimo di 3) per tutti i furgoni	1 tg	3
			2 tg	5
			3 tg	10
	1.3	Sconto sulla ricambistica per i primi 3 anni per tutti i furgoni	10%	1
			20%	2
			30%	5
	1.4	Servizio di soccorso e traino stradale 24h per tutti i furgoni	1 anno	3
			2 anni	7
	L4.2 - Motorizzazione			
Sub-criteri	2.1	Motorizzazione diesel con cilindrata massima del range indicato nella voce di prezzo 3200 cc	furgoni 2 ruote motrici	8
			furgoni 4x4	2
	2.2	Motorizzazione EURO 6	furgoni 2 ruote motrici	7
			furgoni 4x4	2
	L4.3 - Optional			
Sub-criteri	3.1	Barre longitudinali portapacchi	per tutti i furgoni	5
	3.2	Dispositivo satellitare antifurto per localizzazione veicolo	per tutti i furgoni	7
	3.3	Navigatore satellitare	per tutti i furgoni	7
TOTALE OFFERTA TECNICA				

LOTTO 5 – AUTOCARRI - RIMORCHI E PIATTAFORMA AEREA

					Punteggio
AUTOCARRI (Autocarro motrice a 3 assi, autocarro trattore stradale a 2 assi e	**Criterio**	**L5.1 - Garanzie e Manutenzione**			
	Sub-criteri	1.1	Garanzia commerciale per tutti gli autocarri	1 anno (oltre l'annualità a base di gara)	3
				2 anni (oltre l'annualità a base di gara)	5
		1.2	Tagliandi manutentivi (1 punto per ogni tagliando fino ad un massimo di 3) per tutti gli autocarri	1 tg	1
				2 tg	2
				3 tg	5

		1.3	Manutenzione degli autocarri (per il numero di taglianti offerti in risposta al punto precedente) effettuata ON SITE		5
		1.4	Servizio di soccorso stradale 24h di tutti gli autocarri	1 anno	1
				2 anni	2
		1.5	Sconto sulla ricambistica per i primi 3 anni per tutti gli autocarri	10%	1
				20%	2
				30%	5
		L5.2 - Motorizzazione			
autocarro con piattaforma aerea)	**Sub-criteri**	2.1	Motorizzazione diesel con cilindrata massima del range indicato nella voce di prezzo	autocarro a 3 assi (12000 cc)	4
				autocarro a 2 assi (12000 cc)	2
				autocarro con piattaforma aerea	2
		2.2	Motorizzazione EURO 6	autocarro a 3 assi	4
				autocarro a 2 assi	2
				autocarro con piattaforma aerea	2
		L5.3 - Optional			
	Sub-criteri	3.1	Dispositivo satellitare per localizzazione veicolo antifurto	per tutti gli autocarri	3
		3.2	Navigatore satellitare	per tutti gli autocarri	3
		3.3	Sistema di telecomunicazione audio-video tra piattaforma aerea e postazione fissa	solo per piatatforma aerea su autocarro	3
		3.4	Piattaforma aerea per autocarro di classe analoga a quella a base di gara con caratteristiche maggiori o uguali rispetto a quelle del range indicato nella voce di prezzo	solo per piatatforma aerea su autocarro	3
RIMORCHI E PIATTAFORME (Cassoni scarrabili, pianale scarrabile, rimorchio stradale a 3 assi, semirimorchio con rampe e semirimorchio con cassone)		**L5.4 - Garanzie e Manutenzione**			
	Sub - Criterio	4.1	Garanzia commerciale per tuttii mezzi	1 anno (oltre l'annualità a base di gara)	3
				2 anni (oltre l'annualità a base di gara)	5
		L5.5 - Portata utile e volume semirimorchio			
	Sub-criteri	5.1	Semirimorchio per trasporto macchine operatrici di classe analoga a quello a base di gara con portata utile maggiore o uguale del massimo del range indicato nella voce di prezzo (≥300 q.li)	per tutti i semirimorchi	3
		5.2	Rimorchio stradale a 3 assi di classe analoga a quello a base di gara con portata utile maggiore o uguale del massimo del range indicato nella voce di prezzo (≥200 q.li)	per tutti i rimorchi	3
		5.3	Volume massimo del semirimorchio a cassa "quadrata" ribaltabile posteriore (32 mc)	per tutti i semirimorchi	3
		L5.6 - Optional			
	Sub-criteri	6.1	Benna a polipo per autocarro di classe analoga a quella a base di gara con caratteristiche maggiori o uguali rispetto al massimo del range indicato nella voce di prezzo	per tutti gli autocarri	3
		6.2	Barra stabilizzatrice per rimorchio stradale a 3 assi	per tutti i rimorchi	3
TOTALE OFFERTA TECNICA					

LOTTO 6 – APPARECCHIATURE DA RICOGNIZIONE, ATTREZZATURE DI VAGLIATURA - AGGOTTAMENTO - ENERGIA E

ILLUMINAZIONE, ATTREZZATURE LEGGERE AGRO-FORESTALI					
					Punteggio
	Criterio	**L-6**			
APPARECCHIATURE DA RICOGNIZIONE		1.1	Garanzia commerciale per tutte le apparecchiature	1 anno (oltre l'annualità a base di gara)	1
				2 anni (oltre l'annualità a base di gara)	3
		L-6			
	Sub-criteri	2.1	Autonomia di volo	25 minuti	1
				30 minuti	2
				40 minuti	4
		2.2	Resistenza al vento	10 m/s	1
				15 m/s	2
		2.3	Raggio d'azione	20 m	1
				40 m	2
				60 m	4
		L-6			
	Sub - Criterio	3.1	Funzione FPV (visione in tempo reale) per tutte le apparecchiature		3
ATTREZZATURE DI VAGLIATURA - AGGOTTAMENTO - ENERGIA E ILLUMINAZIONE		**L-6**			
	Sub-criteri	4.1	Garanzia commerciale per tutte le forniture	1 anno (oltre l'annualità a base di gara)	2
				2 anni (oltre l'annualità a base di gara)	4
		4.2	Manutenzione programmata compreso il materiale di consumo per tutte le forniture	1 anno	1
				2 anni	2
				3 anni	4
		4.3	Sconto sulla ricambistica per i primi 3 anni per tutte le forniture	10%	1
				20%	2
				30%	4
		L-6			
	Sub - Criterio	5.1	Potenza massima della motopompa centrifuga (60 kW)		4
		L-6			
	Sub-criteri	6.1	Sistema di abbattimento polveri per impianto di vagliatura semovente		5
		6.2	Sensore crepuscolare in grado di spegnere ed azionare la torre faro autonomamente in base alle condizioni di luce		4
ATTREZZATURE LEGGERE AGRO - FORESTALI		**L-6**			
	Sub-criteri	7.1	Garanzia commerciale per tutte le attrezzature	1 anno (oltre l'annualità a base di gara)	3
				2 anni (oltre l'annualità a base di gara)	5
		7.2	Sconto sulla ricambistica per i primi 3 anni per tutte le attrezzature	10%	1
				20%	2
				30%	4

		L 6			
	Sub-criteri	8.1	Set di lame aggiuntivo per tutte lemotoseghe		3
		8.2	Impugnatura nella parte superiore per tette le motoseghe		2
		8.3	Motore in acciaio per tutte le motoseghe		3
		8.4	Sistema di regolazione automatica dell'alimentazione del materiale al biotrituratore in base allo sforzo di triturazione per tuttii biotrituratori		4
		8.5	Sistema di arresto del motore in caso di intasamento del gruppo di taglio del biotrituratore		4
		8.6	Barra falciante e fresa per tutte le moto trinciatrici a spinta		4
TOTALE OFFERTA TECNICA					

Art.17.2 -Criterio di valutazione dell'offerta economica e tempo

Sulla base delle offerte economiche migliorative presentate, l'attribuzione del punteggio sarà effettuata in ragione dei seguenti sub-criteri:

OFFERTE ECONOMICHE E DI TEMPO	PUNTEGGIO max. 30
Offerta economica	25
Riduzione Tempo consegna	5

Il ribasso di aggiudicazione sarà calcolato dividendo il prezzo complessivo offerto per il prezzo complessivo a base d'asta, dedotti gli oneri per la sicurezza aziendali.
I punteggi relativi all'offerta economica, saranno attribuiti assegnando il punteggio massimo, pari a 25, all'offerta migliore, ed in maniera proporzionale alle altre offerte, secondo la seguente formula:

$$PiA=(PmaxxPzmin)/Pzi$$

dove:

– PiA= Punteggio assegnato alla ditta i-ma
– Pmax= Punteggio assegnato alla ditta che ha offerto il miglior prezzo
– Pzmin=Miglior prezzo offerto Pzi=Prezzo offerto dalla ditta i-ma
I punteggi saranno calcolati sino alla TERZA cifra decimale.
Riduzione termine consegna
Per la determinazione del coefficiente riduzione tempo di consegna, verrà applicata la seguente formula:

$$V(a)i = (Tmax-Ti)/(Tmax-Tmin)$$

dove:

– V(a)i = coefficiente del ribasso dell'offerta (a) in esame, variabile da zero a uno;
– Ti = tempo offerto per la consegna;
– Tmin = tempo minimo per la consegna, pari a giorni 72;
– Tmax = tempo per la consegna previsto, pari a 90 giorni

Art. 18- Svolgimento operazioni di gara: Apertura della Busta A "Documentazione amministrativa" - Verifica della Documentazione amministrativa

La prima seduta pubblica avrà luogo il giorno 14 novembre alle ore 10:00 presso la sede dell'U.S. "Centrale Acquisti" – Via Metastasio, 25/29 – 80125 - Napoli e vi potranno partecipare i legali rappresentanti/procuratori delle imprese interessate oppure persone munite di specifica delega. In assenza di tali titoli, la partecipazione è ammessa come semplice uditore.
Tale seduta pubblica, se necessario, sarà aggiornata ad altra ora o giorno successivo, nel luogo, nella data e negli orari che saranno comunicati sul portale delle gare, almeno tre prima della data fissata.
Parimenti, le sedute pubbliche successive saranno comunicate ai concorrenti tramite il portale gare, almeno tre giorni prima della data fissata.
Il seggio di gara, istituito ad hoc, procederà, nella prima seduta pubblica, alla verifica della ricezione delle offerte tempestivamente presentate. La tempestività della ricezione delle offerte e che le stesse siano composte di Documentazione Amministrativa ed Offerte Tecnica ed Economica è riscontrata dalla presenza nel sistema telematico delle offerte medesime.
Successivamente, il seggio di gara procederà a:
a) apertura della Busta Documentazione Amministrativa, controllandone la completezza del contenuto nonché la conformità a quanto richiesto dal presente disciplinare;
a) attivare la procedura di soccorso amministrativo di cui all'art. 12 del presente disciplinare;

b) redigere apposito verbale relativo alle attività svolte;

c) adottare il provvedimento che determina le esclusioni e le ammissioni dalla procedura di gara, provvedendo, altresì, agli adempimenti di cui all'art. 29, comma 1, del Codice.

Ai sensi dell'art. 85, comma 5, primo periodo del Codice, la stazione appaltante si riserva di chiedere, in qualsiasi momento nel corso della procedura, di presentare tutti i documenti complementari o parte di essi, qualora questo sia necessario per assicurare il corretto svolgimento della procedura.

Tale verifica avverrà, ai sensi degli artt. 81 e 216, comma 13 del Codice, attraverso l'utilizzo del sistema AVCpass, reso disponibile dall'ANAC, con le modalità di cui alla delibera n. 157/2016.

Art.19- Commissione giudicatrice

La Commissione giudicatrice è nominata, ai sensi dell'art. 216, comma 12 del codice, dopo la scadenza del termine per la presentazione delle offerte ed è composta da un numero dispari pari a n.3 membri, esperti nello specifico settore cui si riferisce l'oggetto del contratto. in capo ai commissari non devono sussistere causeostative alla nomina ai sensi dell'art. 77, comma 9, del codice, a tal fine i medesimi rilasciano apposita dichiarazione alla stazione appaltante.

La Commissione giudicatrice è responsabile della valutazione delle offerte tecniche ed economiche dei concorrenti e fornisce ausilio al RUP nella valutazione della congruità delle offerte tecniche (cfr. Linee guida n. 3 del 26 ottobre 2016).

La stazione appaltante pubblica, sul profilo di committente, nella sezione "amministrazione trasparente" la composizione della Commissione giudicatrice e i curricula dei componenti, ai sensi dell'art. 29, comma 1 del Codice.

Art.20- Apertura delle buste "B" e "C" - Valutazione delle offerte tecniche ed economiche

Una volta effettuato il controllo della documentazione amministrativa, il Seggio di gara procederà a consegnare gli atti alla Commissione giudicatrice.

La Commissione giudicatrice, in seduta pubblica, procederà all'apertura della busta concernente l'offerta tecnica ed alla verifica della presenza dei documenti richiesti dal presente disciplinare.

In una o più sedute riservate la Commissione procederà all'esame ed alla valutazione delle offerte tecniche e all'assegnazione dei relativi punteggi applicando i criteri e le formule indicati nel bando e nel presente disciplinare.

Successivamente, in seduta pubblica, la Commissione darà lettura dei punteggi attribuiti alle singo le offerte tecniche, darà atto delle eventuali esclusioni dalla gara dei concorrenti. Nella medesima seduta, la Commissione procederà all'apertura della busta contenente l'offerta economica e quindi alla relativa valutazione, che potrà avvenire anche in successiva seduta riservata, secondo i criteri e le modalità descritte al punto 17.1.

La stazione appaltante procederà dunque all'individuazione dell'unico parametro numerico finale per la formulazione della graduatoria, ai sensi dell'art. 95, comma 9 del Codice.

Nel caso in cui le offerte di due o più concorrenti ottengano lo stesso punteggio complessivo, ma punteggi differenti per il prezzo e per tutti gli altri elementi di valutazione, sarà collocato primo in graduatoria il concorrente che ha ottenuto il miglior punteggio sull'offerta tecnica.

Nel caso in cui le offerte di due o più concorrenti ottengano lo stesso punteggio complessivo e gli stessi punteggi parziali per il prezzo e per l'offerta tecnica, si procederà mediante sorteggio in seduta pubblica.

All'esito delle operazioni di cui sopra, la Commissione, in seduta pubblica, redige la graduatoria e procede ai sensi di quanto previsto all'art. 22.

Qualora individui offerte che superano la soglia di anomalia di cui all'art. 97, comma 3 del Codice, e in ogni altro caso in cui, in base a elementi specifici, l'offerta appaia anormalmente bassa, la Commissione,

chiude la seduta pubblica dando comunicazione al RUP, che procederà secondo quanto indicato al successivo art. 21.
In qualsiasi fase delle operazioni di valutazione delle offerte tecniche ed economiche, la Commissione provvede a comunicare, tempestivamente all'Ufficio Speciale "Centrale Acquisti.." che procederà,sempre, ai sensi dell'art. 76, comma 5, lett. b) del Codice - i casi di esclusione da disporre per:
- mancata separazione dell'offerta economica dall'offerta tecnica, ovvero l'inserimento di elementi
concernenti il prezzo in documenti contenuti nelle buste A e B;
- presentazione di offerte parziali, plurime, condizionate, alternative nonché irregolari, ai sensi dell'art. 59, comma 3, lett. a) del Codice, in quanto non rispettano i documenti di gara, ivi comprese le specifiche tecniche;
- presentazione di offerte inammissibili, ai sensi dell'art. 59, comma 4 lett. a) e c) del Codice, in quanto la commissione giudicatrice ha ritenuto sussistenti gli estremi per informativa alla Procura della Repubblica per reati di corruzione o fenomeni collusivi o ha verificato essere in aumento rispetto all'importo a base di gara.

Art.21-Verifica di anomalia delle offerte

Al ricorrere dei presupposti di cui all'art. 97, comma 2, del Codice, e in ogni altro caso in cui, in base a elementi specifici, l'offerta appaia anormalmente bassa, il RUP, avvalendosi, se ritenuto necessario, della Commissione giudicatrice, valuta la congruità, serietà, sostenibilità e realizzabilità delle offerte che appaiono anormalmente basse.
Si procede a verificare la prima migliore offerta anormalmente bassa. Qualora tale offerta risulti anomala, si procede con le stesse modalità nei confronti delle successive offerte, fino ad individuare la migliore offerta ritenuta non anomala. È facoltà della stazione appaltante procedere, contemporaneamente, alla verifica di congruità di tutte le offerte anormalmente basse.
Il RUP richiede, a mezzo PEC, al concorrente la presentazione, con analoga modalità, delle spiegazioni, se del caso indicando le componenti specifiche dell'offerta ritenute anomale.
A tal fine, assegna un termine non inferiore a quindici giorni dal ricevimento della richiesta.
Il RUP, con il supporto eventuale della Commissione giudicatrice, esamina, in seduta riservata, le spiegazioni fornite dall'offerente e, ove le ritenga non sufficienti ad escludere l'anomalia, può chiedere, anche mediante audizione orale, ulteriori chiarimenti, assegnando un termine massimo per il riscontro non superiore a 7 giorni.
Il RUP esclude, ai sensi degli articoli 59, comma 3 lett. c), e 97, commi 5 e 6, del Codice, le offerte che, in base all'esame degli elementi forniti con le spiegazioni risultino, nel complesso, inaffidabili e procede ai sensi dell'art. 20 del presente disciplinare.

Art.22- Aggiudicazione dell'appalto e stipula del contratto

All'esito delle operazioni di cui sopra la Commissione giudicatrice – o il RUP, qualora vi sia stata verifica di congruità delle offerte anomale – formulerà la proposta di aggiudicazione in favore del concorrente che ha presentato la migliore offerta, chiudendo le operazioni di gara e trasmettendo all'U.S. "Centrale Acquisti" tutti gli atti e documenti della gara ai fini dei successivi adempimenti.
Qualora nessuna offerta risulti conveniente o idonea in relazione all'oggetto del contratto, la stazione appaltante si riserva la facoltà di non procedere all'aggiudicazione ai sensi dell'art. 95, comma 12, del Codice.
Si potrà dare luogo all'aggiudicazione anche in presenza di una sola offerta valida, se ritenuta congrua e vantaggiosa per la stazione appaltante, purché migliorativa delle condizioni poste a base di gara.
La verifica dei requisiti generali e speciali avverrà, ai sensi dell'art. 85, comma 5, del Codice, sull'offerente risultato primo in graduatoria.

Prima dell'aggiudicazione, l'U.S. "Centrale Acquisti", ai sensi dell'art. 85, comma 5, del Codice, richiede al concorrente risultato primo in graduatoria di presentare i documenti di cui all'art. 86 del Codice, ai fini della prova dell'assenza dei motivi di esclusione di cui all'art. 80 e del rispetto dei criteri di selezione di cui all'art. 83 del medesimo Codice. Tale verifica avverrà attraverso l'utilizzo del sistema AVCpass.
Ai sensi dell'art. 95, comma 10, l'U.S. "Centrale Acquisti" prima dell'aggiudicazione procede, laddove non effettuata in sede di verifica di congruità dell'offerta, alla valutazione di merito circa il rispetto di quanto previsto dall'art. 97, comma 5 lett. d), del Codice.
L'U.S. "Centrale Acquisti", previa verifica ed approvazione della proposta di aggiudicazione, ai sensi degli artt. 32, comma 5, e 33, comma 1, del Codice, aggiudica l'appalto.
L'aggiudicazione diventa efficace, ai sensi dell'art. 32, comma 7, del Codice, all'esito positivo della verifica del possesso dei requisiti prescritti.
In caso di esito negativo delle verifiche, l'U.S. "Centrale Acquisti" procederà alla revoca dell'aggiudicazione, alla segnalazione all'ANAC nonché all'incameramento della garanzia provvisoria. L'U.S. "Centrale Acquisti" aggiudicherà, quindi, al secondo graduato procedendo altresì, alle verifiche nei termini sopra indicati.
Nell'ipotesi in cui l'appalto non possa essere aggiudicato neppure a favore del concorrente collocato al secondo posto nella graduatoria, l'appalto verrà aggiudicato, nei termini sopra detti, scorrendo la graduatoria.
La stipulazione del contratto è subordinata al positivo esito delle procedure previste dalla normativa vigente in materia di lotta alla mafia, fatto salvo quanto previsto dagli artt. 88, comma 4-bis, 89 e 92, comma 3, del d.lgs. 159/2011.
Ai sensi dell'art. 93, commi 6 e 9, del Codice, la garanzia provvisoria verrà svincolata all'aggiudicatario, automaticamente, al momento della stipula del contratto; agli altri concorrenti, verrà svincolata tempestivamente e, comunque, entro trenta giorni dalla comunicazione dell'avvenuta aggiudicazione.
Trascorsi i termini previsti dall'art. 92, commi 2 e 3, del d.lgs. 159/2011 dalla consultazione della Banca dati nazionale unica della documentazione antimafia, la D.G. 50-09 Governo del Territorio, Lavori Pubblici e Protezione Civile procede alla stipula del contratto anche in assenza dell'informativa antimafia, salvo il successivo recesso dal contratto laddove siano successivamente accertati elementi relativi a tentativi di infiltrazione mafiosa di cui all'art. 92, comma 4, del d.lgs. 159/2011.
Il contratto, ai sensi dell'art. 32, comma 9, del Codice, non potrà essere stipulato prima di 35 giorni dall'invio dell'ultima delle comunicazioni del provvedimento di aggiudicazione.
La stipula avrà luogo entro 60 giorni dall'intervenuta efficacia dell'aggiudicazione ai sensi dell'art. 32, comma 8, del Codice, salvo il differimento espressamente concordato con l'aggiudicatario.
All'atto della stipulazione del contratto, l'aggiudicatario deve presentare la garanzia definitiva da calcolare sull'importo contrattuale, secondo le misure e le modalità previste dall'art. 103 del Codice.
Il contratto sarà stipulato in modalità elettronica, in forma pubblica amministrativa a cura dell'Ufficiale rogante.
Il contratto è soggetto agli obblighi in tema di tracciabilità dei flussi finanziari, di cui alla l. 13 agosto 2010, n. 136.
Nei casi di cui all'art. 110, comma 1, del Codice, la stazione appaltante interpella progressivamente i soggetti che hanno partecipato alla procedura di gara, risultanti dalla relativa graduatoria, al fine di stipulare un nuovo contratto per l'affidamento dell'esecuzione o del completamento del servizio.
Le spese relative alla pubblicazione del bando e dell'avviso sui risultati della procedura di affidamento, ai sensi dell'art. 216, comma 11, del Codice e del d.m. 2 dicembre 2016 (GU 25.1.2017 n. 20), sono a carico dell'aggiudicatario e dovranno essere rimborsate alla stazione appaltante, entro il termine di sessanta giorni dall'aggiudicazione.
L'importo presunto delle spese di pubblicazione è pari a circa ***€ 6.000,00***. La stazione appaltante comunicherà all'aggiudicatario l'importo effettivo delle suddette spese, nonché le relative modalità di pagamento.

Sono a carico dell'aggiudicatario anche tutte le spese contrattuali, gli oneri fiscali quali imposte e tasse - ivi comprese quelle di registro ove dovute - relative alla stipulazione del contratto.
La stazione appaltante si riserva, comunque, a proprio insindacabile giudizio, di sospendere o revocare in qualsiasi momento la presente procedura di gara e/o di non procedere all'aggiudicazione, qualora sussistano o sopravvengano motivi di interesse pubblico, ovvero per circostanze sopravvenute, ovvero ancora per propria decisione discrezionale e insindacabile. In tal caso nulla sarà dovuto alle imprese concorrenti.

Art.23- Definizione delle controversie

Per le controversie derivanti dal contratto è competente il Foro di Napoli, rimanendo **espressamente esclusa la compromissione in arbitri.**

Art.24- Trattamento dei dati sensibili

I dati raccolti saranno trattati, anche con strumenti informatici, ai sensi del d.lgs. 30 giugno 2003 n. 196, esclusivamente nell'ambito della gara regolata dal presente disciplinare.
I dati saranno trattati, altresì, in attuazione dell'art. 125, paragrafo 4 lett. c), del Reg. (UE) n. 1303/2013, ai fini dell'individuazione degli indicatori del rischio di frode, attraverso un apposito sistema informatico fornito dalla Commissione Europea alle Autorità di Gestione del FSE.

Art.25-Disposizioni finali e rinvio

Tutta la documentazione inviata dalle imprese partecipanti alla gara resta acquisita agli atti della stazione appaltante e non verrà restituita neanche parzialmente alle imprese non aggiudicatarie (ad eccezione della cauzione provvisoria che verrà restituita nei termini di legge).
Per tutto quanto non previsto specificatamente nel bando, nel presente disciplinare, nel capitolato d'appalto e dai relativi allegati, si fa espresso rinvio a quanto previsto in materia dalla vigente normativa, comunitaria, nazionale e regionale.

Proc.n.2719/A-T/18 Gara Europea a procedura aperta, in modalità telematica, per la fornitura di beni per la "Implementazione di un sistema di prevenzione e gestione del rischio idrogeologico finalizzato alla manutenzione straordinaria del reticolo idraulico, delle reti di scolo e sollevamento acque, laminazione delle piene e stabilizzazione delle pendici sul territorio regionale da attuare tramite il Servizio Pubblico Campano". Valore complessivo di appalto, frazionato per lotti omogenei, pari ad € 6.556.200,00 oltre IVA, suddivisa in n. 6 lotti

ISTANZA DI PARTECIPAZIONE (modello A1)

Marca da bollo legale (€ 16.00)

Alla Giunta Regionale della Campania
Ufficio Speciale Centrale acquisti procedure di finanziamento di progetti relativi ad infrastrutture, progettazione. UOD 01

Il sottoscritto _____, nato il _____ a _____ in qualità di_____ dell'impresa _____ con sede in _____ con codice fiscale n. _____ con partita IVA n. _____ con la presente

CHIEDE

di partecipare alla gara "Proc.n.2719/A-T/18 Procedura aperta telematica, sopra soglia comunitaria, per l'affidamento per la fornitura di beni per la "Implementazione di un sistema di prevenzione e gestione del rischio idrogeologico finalizzato alla manutenzione straordinaria del reticolo idraulico, delle reti di scolo e sollevamento acque, laminazione delle piene e stabilizzazione delle pendici sul territorio regionale da attuare tramite il Servizio Pubblico Campano". Valore complessivo di appalto, frazionato per lotti omogenei, pari ad € 6.556.200,00 oltre IVA, suddivisa in n. 6 lotti.

Il sottoscritto, inoltre, ai sensi degli articoli 46 e 47 del D.P.R. 28 dicembre 2000, n. 445 e s.m.i. consapevole delle sanzioni penali previste dall'articolo 76 del medesimo D.P.R. 445/2000 e s.m.i., per le ipotesi di falsità in atti e dichiarazioni mendaci ivi indicate

all'uopo DICHIARA

1. di accettare, senza condizione o riserva alcuna, tutte le norme e disposizioni contenute nel bando di gara, nel disciplinare di gara e relativi allegati, nel capitolato e relativi allegati, nonché in tutti i rimanenti elaborati regolanti il servizio approvati con relativo decreto di indizione di gara;
2. di aver preso conoscenza e di aver tenuto conto nella formulazione dell'offerta delle condizioni contrattuali e di tutti gli oneri, compresi quelli relativi alle disposizioni in materia di sicurezza, di assicurazione, di condizioni di lavoro e di previdenza e assistenza in vigore nel luogo dove deve essere effettuato il servizio;
3. di avere nel complesso preso conoscenza della natura del servizio, di tutte le circostanze generali, particolari e locali, nessuna esclusa ed eccettuata, che possono avere influito o influire sulla determinazione della propria offerta e di giudicare, pertanto, remunerativa l'offerta economica presentata.
4. di rispettare gli obblighi in materia ambientale, sociale e del lavoro stabiliti dalla normativa europea e nazionale, dai contratti collettivi o dalle disposizioni internazionale elencate nell'allegato X del Codice. (art. 30 comma 3 del Codice).
5. di accettare, ai sensi dell'art. 40 del Codice, che tutte le comunicazioni inerenti la presente procedura di gara nonché quelle previste dagli articoli 75 e 76 del Codice, saranno inoltrate come

Proc.n.2719/A-T/18 Gara Europea a procedura aperta, in modalità telematica, per la fornitura di beni per la "Implementazione di un sistema di prevenzione e gestione del rischio idrogeologico finalizzato alla manutenzione straordinaria del reticolo idraulico, delle reti di scolo e sollevamento acque, laminazione delle piene e stabilizzazione delle pendici sul territorio regionale da attuare tramite il Servizio Pubblico Campano". Valore complessivo di appalto, frazionato per lotti omogenei, pari ad € 6.556.200,00 oltre IVA, suddivisa in n. 6 lotti

avviso all'indirizzo di posta elettronica certificata (PEC) del legale rappresentante così come indicato in fase di registrazione al Portale Gare

Proc.n.2719/A-T/18 Gara Europea a procedura aperta, in modalità telematica, per la fornitura di beni per la "Implementazione di un sistema di prevenzione e gestione del rischio idrogeologico finalizzato alla manutenzione straordinaria del reticolo idraulico, delle reti di scolo e sollevamento acque, laminazione delle piene e stabilizzazione delle pendici sul territorio regionale da attuare tramite il Servizio Pubblico Campano". Valore complessivo di appalto, frazionato per lotti omogenei, pari ad € 6.556.200,00 oltre IVA, suddivisa in n. 6 lotti

SCHEDA IDENTIFICATIVA DELL'IMPRESA CONCORRENTE (modello A2)

Il sottoscritto _____, nato il _____ a _____ in qualità di_____ dell'impresa

denominazione	
sede legale	
codice fiscale	
partita IVA	
telefono	
fax	
indirizzo e-mail	
(*in caso di società cooperativa*) Data e numero d'iscrizione all'Albo delle Società Cooperative	

ai sensi degli articoli 46 e 47 del D.P.R. 28 dicembre 2000, n. 445 e s.m.i., consapevole delle sanzioni penali previste dall'articolo 76 del medesimo D.P.R. per le ipotesi di falsità in atti e dichiarazioni mendaci ivi indicate e che la falsa o carente dichiarazione è causa di esclusione dalla procedura di gara

DICHIARA:

1. le dichiarazioni di cui all'art. 80 commi 1, 2 e 5 lettera l) (cfr. modello A3 punti 1, 2 e 4 lettera l) del D.lgs 18.04.2016, n. 50, a carico dei soggetti indicati dall'art. 80 comma 3 del D.lgs 18.04.2016, n. 50 *(titolare e direttore tecnico, se si tratta di impresa individuale; un socio e il direttore tecnico, se si tratta di società in nome collettivo; dei soci accomandatari e il direttore tecnico se si tratta di società in accomandita semplice; dei membri del consiglio di amministrazione cui sia stata conferita la legale rappresentanza, di direzione e/o di vigilanza e dei soggetti muniti di poteri di rappresentanza di direzione e/o di controllo, del direttore tecnico e del socio unico persona fisica, ovvero del socio di maggioranza in caso di società con meno di 4 soci, se si tratta di altro tipo di società o consorzio;)* vanno rese oltre che dal sottoscritto e dagli eventuali subappaltatori, anche dai signori di seguito indicati con le relative cariche e dati identificativi:

cognome e nome	luogo e data di nascita	carica	residenza

fonte: http://burc.regione.campania.it

Proc.n.2719/A-T/18 Gara Europea a procedura aperta, in modalità telematica, per la fornitura di beni per la "Implementazione di un sistema di prevenzione e gestione del rischio idrogeologico finalizzato alla manutenzione straordinaria del reticolo idraulico, delle reti di scolo e sollevamento acque, laminazione delle piene e stabilizzazione delle pendici sul territorio regionale da attuare tramite il Servizio Pubblico Campano". Valore complessivo di appalto, frazionato per lotti omogenei, pari ad € 6.556.200,00 oltre IVA, suddivisa in n. 6 lotti

2. Per i soggetti **cessati** dalle cariche, di cui all'art. 80 comma 3 del D.lgs 18.04.2016, n. 50 (*soggetti cessati dalla carica nell'anno antecedente la data di pubblicazione del bando di gara salvo che l'impresa non dimostri che vi sia stata completa ed effettiva dissociazione della condotta penalmente* sanzionata) di seguito indicati, vanno rese solo le dichiarazioni di cui all'art. 80 comma 1 (cfr. modello A3 punto 1) del D.lgs 18.04.2016, n. 50

cognome e nome	luogo e data di nascita	carica	residenza

3. che l'impresa rientra tra le PMI, di cui alla raccomandazione della Commissione Europea 2003/361/CE del 06/05/2003 e, pertanto, chiede l'applicazione delle disposizioni di cui all'art. 13, comma 4 della legge 180 del 11/11/2011

oppure

che l'impresa non rientra tra le PMI, di cui alla raccomandazione della Commissione Europea 2003/361/CE del 06/05/2003 e all'art. 3, lettera aa) del Codice;

4. che la sede di iscrizione INPS e il numero di matricola sono i seguenti:

matricola n. ……sede di …… (via ……., tel……., fax……)

(*in caso di iscrizione presso più sedi occorre indicarle tutte*).

5. che la sede di iscrizione INAIL e il numero di matricola sono i seguenti:

matricola n. ……sede di …… (via ……., tel……., fax……)

(*in caso di iscrizione presso più sedi occorre indicarle tutte*).

6. che l'Ufficio dell'Agenzia delle Entrate presso il quale si è iscritti è il seguente: _____*(indicare l'indirizzo completo ed il recapito telefonico).*

N.B.

- Nel caso di associazione temporanea o consorzio o GEIE la dichiarazione deve essere prodotta da ogni impresa concorrente.

fonte: http://burc.regione.campania.it

Proc.n.2719/A-T/18 Gara Europea a procedura aperta, in modalità telematica, per la fornitura di beni per la "Implementazione di un sistema di prevenzione e gestione del rischio idrogeologico finalizzato alla manutenzione straordinaria del reticolo idraulico, delle reti di scolo e sollevamento acque, laminazione delle piene e stabilizzazione delle pendici sul territorio regionale da attuare tramite il Servizio Pubblico Campano". Valore complessivo di appalto, frazionato per lotti omogenei, pari ad € 6.556.200,00 oltre IVA, suddivisa in n. 6 lotti

DICHIRAZIONE DELL'IMPRESA CONCORRENTE (modello A3)

Il sottoscritto _____, nato il _____ a _____ in qualità di_____ dell'Operatore Economico _____

ai sensi degli articoli 46 e 47 del D.P.R. 28 dicembre 2000, n. 445 e s.m.i., consapevole delle sanzioni penali previste dall'articolo 76 del medesimo D.P.R. per le ipotesi di falsità in atti e dichiarazioni mendaci ivi indicate e che la falsa o carente dichiarazione è causa di esclusione dalla procedura di gara

DICHIARA:

di non trovarsi in alcuna delle cause di esclusione dalla partecipazione alle procedure di affidamento di lavori, forniture e servizi pubblici e di stipula dei relativi contratti previste dall'articolo 80 del D.Lgs. n. 50/16. In particolare dichiara:

1. **che nei propri confronti non è stata pronunciata** sentenza definitiva o decreto penale di condanna divenuto irrevocabile, o sentenza di applicazione della pena su richiesta, ai sensi dell'articolo 444 del codice di procedura penale, anche riferita ad un suo subappaltatore nei casi di cui all'art. 105, comma 6, per uno dei seguenti reati:

a) delitti, consumati o tentati, di cui agli artt. 416, 416-bis del codice penale ovvero delitti commessi avvalendosi delle condizioni previste dal predetto art. 416-bis ovvero al fine di agevolare l'attività delle associazioni previste dallo stesso articolo, nonché per i delitti, consumati o tentati, previsti dall'art. 74 del decreto del Presidente della Repubblica 9 ottobre 1990, n. 309, dall'art. 291-quater del D.P.R. 23 gennaio 1973, n. 43 e dall'art. 260 del D.Lgs. 3 aprile 2006, n. 152, in quanto riconducibili alla partecipazione a un'organizzazione criminale, quale definita all'art. 2 della decisione quadro 2008/841/GAI del Consiglio;

b) delitti, consumati o tentati, di cui agli artt. 317, 318, 319, 319-ter, 319-quater, 320, 321, 322, 322-bis, 346-bis, 353, 353-bis, 354, 355 e 356 del codice penale nonché all'art. 2635 del codice civile;

c) frode ai sensi dell'art. 1 della convenzione relativa alla tutela degli interessi finanziari delle Comunità europee;

d) delitti, consumati o tentati, commessi con finalità di terrorismo, anche internazionale, e di eversione dell'ordine costituzionale reati terroristici o reati connessi alle attività terroristiche;

e) delitti di cui agli artt. 648-bis, 648-ter e 648-ter.1 del codice penale, riciclaggio di proventi di attività criminose o finanziamento del terrorismo, quali definiti all'art. 1 del decreto legislativo 22 giugno 2007, n. 109 e successive modificazioni;

f) sfruttamento del lavoro minorile e altre forme di tratta di esseri umani definite con il decreto *80/197* legislativo 4 marzo 2014, n. 24;

g) ogni altro delitto da cui derivi, quale pena accessoria, l'incapacità di contrattare con la pubblica amministrazione;

ovvero alternativamente,

che, pur trovandosi in una delle fattispecie elencate al punto 1, il reato è stato depenalizzato ovvero è intervenuta la riabilitazione ovvero il reato è stato dichiarato estinto

fonte: http://burc.regione.campania.it

dopo la condanna ovvero in caso di revoca della condanna medesima e l'impresa dimostri che vi sia stata completa ed effettiva dissociazione della condotta penalmente sanzionata;

ovvero alternativamente, richiede

in applicazione del comma 8 dell'art.80 del D.Lgs. 50/2016, alla S.A. di ritenere valide le prove presentate di cui al comma 7 del D.Lgs. 50/2016, nel caso di sentenza definitiva con pena detentiva inferiore a 18 mesi oppure nel caso in cui c'è stato il risarcimento o l'impegno al risarcimento dei danni causati dal reato o dall'illecito e l'adozione di provvedimenti concreti di carattere tecnico-organizzativi relativi al personale idonei a prevenire ulteriori reati o illeciti.

2. **che nei propri confronti non vi siano cause di decadenza, di sospensione o di divieto** previste dall'art. 67 del D.Lgs 6 settembre 2011, n.159 o di un tentativo di infiltrazione mafiosa di cui all'art. 84, comma 4, del medesimo decreto, fermo restando quanto previsto dagli artt. 88, comma 4 bis, e 92, commi 2 e 3, del D.Lgs 6 settembre 2011 n. 159, con riferimento rispettivamente alle comunicazioni antimafia e alle informazioni antimafia.

3. **di non aver commesso violazioni gravi, definitivamente accertate tramite sentenze o atti amministrativi non più soggetti ad impugnazione,** rispetto agli obblighi relativi al pagamento delle imposte e tasse o dei contributi previdenziali, secondo la legislazione italiana, ai sensi dell'art. 48 bis commi 1 e 2 bis, del D.P.R. del 29 settembre 1973, n 602, o quella dello Stato in cui sono stabiliti.

4. **di non trovarsi in nessuna delle cause di esclusione, anche riferita ad un suo subappaltatore, nei casi di cui all'art.105, comma 6 del D.Lgs 50/2016:**

α) **gravi infrazioni debitamente accertate, alle norme in materia di salute e sicurezza sul lavoro** nonché agli obblighi di cui all'art.30, comma 3;

β) **stato di fallimento, di liquidazione coatta, di concordato preventivo**, salvo il caso di concordato con continuità aziendale, o nei cui riguardi sia in corso un procedimento per la dichiarazione di una di tali situazioni, fermo restando quanto previsto dall'art.110;

χ) **gravi illeciti professionali tali da rendere dubbia la sua integrità o affidabilità:**

- significative carenze nell'esecuzione di un precedente contratto di appalto o di concessione che ne hanno causato la risoluzione anticipata non contestata in giudizio, ovvero confermata all'esito di un giudizio, ovvero hanno dato luogo ad una condanna al risarcimento del danno o ad altre sanzioni;
- tentativo di influenzare indebitamente i processo decisionale della stazione appaltante o di ottenere informazioni riservate ai fini di proprio vantaggio;
- aver fornito, anche per negligenza, informazioni false o fuorvianti suscettibili di influenzare le decisioni sull'esclusione, la selezione o l'aggiudicazione ovvero l'omettere le informazioni dovute ai fini del corretto svolgimento della procedura di selezione**;**

δ) **conflitto di interesse ai sensi dell'art. 42, comma 2 non diversamente risolvibile**

ε) **distorsione della concorrenza** derivante dal precedente coinvolgimento degli operatori economici nella preparazione della procedura d'appalto di cui all'art. 67;

φ) **sanzione interdittiva di cui all'art. 9. comma 2 lett. C) del D.Lgs. 8 giugno 2001**, n.231, o altra sanzione che comporta il divieto a contrarre con la pubblica amministrazione compresi i provvedimenti interdettivi di cui all'art. 14 del D.Lgs 9 aprile 2008, n.81;

γ) **iscrizione nel casellario informatico tenuto dall'Osservatorio dell'ANAC** per aver presentato false dichiarazioni o falsa documentazione ai fini del rilascio dell'attestazione di qualificazione, per il periodo durante il quale perdura l'iscrizione;

η) **violazione del divieto di intestazione fiduciaria** posto all'articolo 17 della Legge 19 marzo 1990 n. 55 oppure che pur avendo violato il divieto di intestazione fiduciaria èd essendo trascorso oltre un anno dal suo accertamento la violazione non è stata rimossa;

ι) **mancata presentazione della certificazione di cui all'art. 17 della legge 12 Marzo 1999, n.68** ovvero non abbia autocertificato la sussistenza del medesimo requisito;

fonte: http://burc.regione.campania.it

λ) **che pur essendo stato vittima dei reati previsti e puniti dagli artt. 317 e 629 del codice penale** aggravati ai sensi dell'art. 7 del Decreto Legge 13 maggio 1991, n 152, convertito con modificazioni, dalla legge 12 Luglio 1991, 203 non risulti aver denunciato i fatti all'autorità giudiziaria, salvo che ricorrano i casi previsti dall'art. 4, 1° comma della Legge 24 novembre 1981, n 689;

μ) **rispetto ad un altro partecipante alla medesima procedura di affidamento**, in una situazione di controllo di cui all'art. 2359 del codice civile o in una qualsiasi relazione anche di fatto, se la situazione di controllo o la relazione comporti che le offerte siano imputabili ad un unico centro decisionale;

DICHIARA ALTRESÌ:

1. di non trovarsi nelle condizioni di cui all'art. 53, comma 16-ter, del d.lgs. del 2001, n. 165 ossia di non aver concluso contratti di lavoro subordinato o autonomo e, comunque, di non aver attribuito ad ex dipendenti che hanno esercitato poteri autoritativi o negoziali per conto dell'amministrazione nei loro confronti per il triennio successivo alla cessazione del rapporto;

2. di essere iscritto nel registro delle imprese presso la Camera di Commercio, Industria, Artigianato ed Agricoltura (C.C.I.A.A.) di …….
ovvero nel registro delle Commissioni provinciali per l'artigianato di ……..,
Numero iscrizione……., data iscrizione…….……., oggetto sociale ……..……
……
……
……
……

2. essere di essere in possesso dei requisiti di cui alll'art.7 (punto 7.1) del disciplinare di gara

3. di aver effettuato nei tre anni antecedenti la pubblicazione del bando forniture analoghe a quelle per le quali presentano offerta per un importo minimo complessivo pari al valore del lotto in appalto per il quale si partecipa;

4. di dichiarare espressamente che le forniture oggetto dell'offerta posseggano le caratteristiche tecnico qualitative ed allestimenti richiesti all'art. 7 del Disciplinare Tecnico,

Per i soli lotti 1,2,3 ,4 e 5

5. che limitatamente ai lotti nn.1, 2 ,3,4 e 5, dichiara la compatibilità delle macchine con le forniture previste nel relativo lotto;

6. di sere informato, ai sensi e per gli effetti dell'articolo 13 del D.Lgs. 196/2003, che i dati personali raccolti saranno trattati, anche con strumenti informatici, esclusivamente nell'ambito del procedimento per il quale la presente dichiarazione viene resa, e autorizza tale trattamento;

SI IMPEGNA ALTRESÌ:

1. a comunicare ogni eventuale variazione intervenuta che dovesse intervenire negli organi societari;
2. ad assumere l'obbligo di tracciabilità dei flussi finanziari di cui all'art. 3 della legge 13 agosto 2010 n. 136;

DATA FIRMA

_____

fonte: http://burc.regione.campania.it

Proc.n.2719/A-T/18 Gara Europea a procedura aperta, in modalità telematica, per la fornitura di beni per la "Implementazione di un sistema di prevenzione e gestione del rischio idrogeologico finalizzato alla manutenzione straordinaria del reticolo idraulico, delle reti di scolo e sollevamento acque, laminazione delle piene e stabilizzazione delle pendici sul territorio regionale da attuare tramite il Servizio Pubblico Campano". Valore complessivo di appalto, frazionato per lotti omogenei, pari ad € 6.556.200,00 oltre IVA, suddivisa in n. 6 lotti

DICHIARAZIONI PROTOCOLLO DI LEGALITA' (modello A4)

Il sottoscritto _____, nato il _____ a _____ in qualità di_____ dell'impresa_____:

ai sensi degli articoli 46 e 47 del D.P.R. 28 dicembre 2000, n. 445 e s.m.i., consapevole delle sanzioni penali previste dall'articolo 76 del medesimo D.P.R. per le ipotesi di falsità in atti e dichiarazioni mendaci ivi indicate e che la falsa o carente dichiarazione è causa di esclusione dalla procedura di gara:

a) dichiara di essere a conoscenza e si impegna a rispettare, in maniera integrale e incondizionata, senza eccezione, deroga o riserva alcuna, le clausole e le previsioni del "Protocollo di legalità in materia di appalti" sottoscritto in data 1 agosto 2007 tra la Prefettura di Napoli e la Regione Campania;

b) si impegna, in particolare, ad osservare e a rispettare le seguenti clausole, contenute nell'art. 8 del suddetto protocollo, ed in particolare:

b1) dichiara di essere a conoscenza di tutte le norme pattizie di cui al protocollo di legalità, sottoscritto nell'anno 2007 dalla stazione appaltante con la Prefettura di Napoli, che qui si intendono integralmente riportate e di accettarne incondizionatamente il contenuto e gli effetti;

b2) si impegna a denunciare immediatamente alle Forze di Polizia o all'Autorità Giudiziaria ogni illecita richiesta di denaro, prestazione o altra utilità ovvero offerta di protezione nei confronti dell'imprenditore, degli eventuali componenti la compagine sociale o dei rispettivi familiari (richiesta di tangenti, pressioni per indirizzare l'assunzione di personale o l'affidamento di lavorazioni, forniture o servizi a determinate imprese, danneggiamenti, furti di beni personali o di cantiere);

b3) si impegna a segnalare alla Prefettura l'avvenuta formalizzazione della denuncia di cui alla precedente clausola b2 e ciò al fine di consentire, nell'immediato, da parte dell'Autorità di pubblica sicurezza, l'attivazione di ogni conseguente iniziativa;

b4) dichiara di conoscere e di accettare la clausola espressa che prevede la risoluzione immediata ed automatica del contratto, qualora dovessero essere comunicate dalla Prefettura, successivamente alla stipula del contratto, informazioni interdittive, ovvero la sussistenza di ipotesi di collegamento formale e/o sostanziale o di accordi con altre imprese partecipanti alle procedure concorsuali d'interesse. Qualora il contratto sia stato stipulato nelle more dell'acquisizione delle informazioni del prefetto, sarà applicato a carico dell'impresa, oggetto dell'informativa interdittiva successiva, anche una penale nella misura del 10% del valore del contratto ovvero, qualora lo stesso non sia determinato o determinabile, una penale pari al valore delle prestazioni al momento eseguite; le predette penali saranno applicate mediante automatica detrazione, da parte della stazione appaltante, del relativo importo dalle somme dovute all'impresa in relazione alla prima erogazione utile;

b5) dichiara di conoscere e di accettare la clausola risolutiva espressa che prevede la risoluzione immediata ed automatica del contratto, in caso di grave e reiterato inadempimento delle disposizioni in materia di collocamento, igiene e sicurezza sul lavoro anche con riguardo alla nomina del responsabile della sicurezza e di tutela dei lavoratori in materia contrattuale e sindacale;

DATA FIRMA

_____

fonte: http://burc.regione.campania.it

Decreto Dirigenziale n. 203 del 21/09/2018

Dipartimento 60 - Uffici Speciali

Direzione Generale 6 - Centrale Acquisti, Procedure di Finanziamento di Progetti Relativi ad Infrastrutture, Progettazione

Oggetto dell'Atto:

Proc.n.2695/A-T/18 Aggiudicazione

IL DIRIGENTE

Premesso che:

a. la Direzione Generale Governo del Territorio, Lavori Pubblici e Protezione Civile, con nota Prot. 2018.0447319 del 11/07/2018 ha trasmesso i Decreti Dirigenziali n. 152 del 15/06/2018 e n.154 del 18/06/2018 con i quali ha approvato i progetti tecnici per l'acquisizione del servizio di spegnimento incendi boschivi a mezzo elicotteri distinti:

   Lotto Funzionale 1 per l'anno 2018 dal 15 giugno al 30 settembre ed in particolare, stante l'urgenza del caso, da espletare attraverso procedura negoziata ex art. 57, comma 5, lettera b) del D.lgs. n. 163/2006; Lotto Funzionale 2 per il residuo dell'anno 2018 e le annualità 2019-2020 da espletare attraverso una procedura aperta ai sensi dell'art. 60 del D.lgs. n.50/2016 e ss. mm. e ii.

b. Con la suddetta nota, in ossequio alla DGR n.38 del 02/02/2016, la D.G. Governo del Territorio ha chiesto l'attivazione delle procedure per l'indizione e l'espletamento di gara d'appalto per l'individuazione dell'operatore economico della prestazione di servizio richiesto relativamente al Lotto Funzionale 2 con importo a base di gara di € 6.247.700,00 comprensivo di € 8.000,00 quali oneri della sicurezza, oltre I.v.a.;

c. con Decreto Dirigenziale n.152 del 24/07/2018 della DG 01 – UOD 01 è stata indetta la procedura aperta n.2695/A-T/18 ai sensi dell'art. 60 del D.lgs. n.50/2016 e ss. mm. e ii. per l'affidamento del servizio di spegnimento incendi boschivi a mezzo elicotteri residuo 2018 e annualità 2019 e 2020 da aggiudicare con il criterio del minor prezzo ex art. 95, comma 4 del D.lgs. n.50/2016;

d. il bando di gara è stato inviato alla GUUE in data 25.07.18 e pubblicato in data 27.07.18, per estratto sulla G.U.R.I n.90 del 03.08.18, nonché, integralmente sul BURC del 06.08.2018, su due quotidiani a diffusione regionale "la Repubblica e Milano Finanza", su due quotidiani a diffusione nazionale "Aste e Appalti e Corriere della Sera e sul sito istituzionale della Regione Campania (www.regione.campania.it-link "Bandi e gare della Centrale Acquisti");

e. c. il termine per la presentazione delle offerte telematiche è stato fissato per il giorno 12 settembre 2018 alle ore 13:00;

f. entro il suddetto termine sono pervenute per via telematica n 1 offerta del seguente operatore economico: Costituenda Raggruppamento Temporaneo Imprese Heliwest s.r.l., Eliossola s.r.l. e A+S AIR s.r.l.;

g. il Dirigente dell'Ufficio Speciale Centrale Acquisti con nota Prot. 2018.0573649 del 12/09/2018 ha nominato il Seggio aggiudicante;

h. il Seggio aggiudicante di gara, nella seduta pubblica del 13.09.2018 ha proceduto all'apertura dei file relativi alla documentazione amministrativa presentata dall'unico operatore economico partecipante alla procedura di gara rappresentato dalla costituenda RTI Heliwest S.r.l./Eliossola S.r.l./E+S AIR S.r.l. che risulta rispondente ai requisiti imposti nel disciplinare di gara;

i. in prosieguo, in seduta pubblica, il Seggio aggiudicante ha proceduto all'apertura del file dell'offerta economica esaminandone il contenuto.

Considerato che: al termine dei lavori il Seggio ha proposto l'aggiudicazione a favore dell'unica concorrente il RTI Heliwest S.r.l./Eliossola S.r.l./E+S AIR S.r.l. che ha offerto un ribasso pari al 0,50% sull'importo posto a base di gara;

Ritenuto pertanto che:

a. occorre prendere atto del verbale redatto dal Seggio aggiudicante del 13 settembre c.a;
b. è necessario dar luogo all'aggiudicazione della gara de qua n.2695/A-T/18 in via definitiva, condizionando sospensivamente l'efficacia all'esito positivo della verifica, ai sensi dell'art. 32, comma 5, del D.Lgs n. 50/2016, all'operatore economico RTI Heliwest S.r.l./Eliossola S.r.l./E+S AIR S.r.l., che ha formulato un ribasso del 0,50% sul prezzo a base d'asta;

Dato atto: che la stipula del contratto avverrà con la Direzione Generale Governo del Territorio, Lavori Pubblici e Protezione Civile;

Visti:

a. il D. Lgs. 18 aprile 2016 n. 50, "Attuazione delle direttive 2014/23/UE, 2014/24/UE e 2014/25/UE sull'aggiudicazione dei contratti di concessione, sugli appalti pubblici e sulle procedure d'appalto degli enti erogatori nei settori dell'acqua, dell'energia, dei trasporti e dei servizi postali, nonché per il riordino della disciplina vigente in materia di contratti pubblici relativi a lavori, servizi e forniture";

b. il Decreto Legislativo n. 56 del 19 aprile 2017 “Disposizioni integrative e correttive al decreto Legislativo n. 50/2016;
c. il D.P.R. 5 ottobre 2010 n. 207 “Regolamento di esecuzione ed attuazione dell’ex D.Lgs. 163/06” limitatamente alle disposizioni che rimangono in vigore transitoriamente in base all’art. 216 del D.lgs. n. 50/2016;
d. la D.G.R n. 38 del 02.02.2016 con la quale è stata approvata l'articolazione della Struttura”Centrale acquisti procedure di finanziamento di progetti relativi ad infrastrutture, progettazione” 60.06.00;

Alla stregua dell’istruttoria compiuta dal funzionario della UOD 01 dott. Umberto Scalo, Responsabile del procedimento di gara, nonché dell’espressa dichiarazione di regolarità resa dal medesimo;

DECRETA

Per le motivazioni esposte in narrativa, che s’intendono integralmente ripetute e trascritte nel presente dispositivo

1. di prendere atto della proposta di aggiudicazione redatta dal Seggio aggiudicante in data 13.09.18 e di procedere all’aggiudicazione della gara de qua n. 2695/A-T/18 in via definitiva, condizionando sospensivamente l’efficacia all’esito positivo della verifica, ai sensi dell’art.32, comma 5, del D.Lgs n. 50/2016, all'operatore economico rappresentato dalla costituenda RTI Heliwest S.r.l./Eliossola S.r.l./E+S AIR S.r.l. con sede legale in Asti alla Via Fiera,1- P.IVA 0107380058,che ha formulato una offerta economica pari ad € 6.208.501,50, corrispondente al ribasso dello 0,50% sull'importo a base d'asta, escluso, I.v.a., come per legge;
2. di incaricare il Responsabile della procedura di gara a comunicare l’aggiudicazione all’ operatore economico aggiudicatario, ai sensi dell’art. 76 e di dare pubblicità agli esiti di gara con le modalità di cui all’art. 72 e 98 del D.lgs.n. 50/16, anche ai sensi dell’art. 23 del D.Lgs. n.33 del 2013;
3. dare atto che la stipula del contratto avverrà con la Direzione Generale Governo del Territorio, Lavori Pubblici e Protezione Civile;
4. di inviare il presente decreto, ai sensi delle vigenti disposizioni amministrative:
   4.1 All’U.D.C.P. Segreteria di Giunta per i successivi adempimenti;
   4.2 Alla Direzione Generale Governo del Territorio, Lavori Pubblici e Protezione Civile;
   4.3 Al RUP dott. Antonio De Matteis

dott. Giovanni Diodato

LANGUAGE:	IT
CATEGORY:	ORIG
FORM:	F03
VERSION:	R2.0.9.S03
SENDER:	ENOTICES
CUSTOMER:	CAPPIELLO
NO_DOC_EXT:	2018-145065
SOFTWARE VERSION:	9.9.2
ORGANISATION:	ENOTICES
COUNTRY:	EU
PHONE:	/
Posta elettronica:	giovanni.diodato@regione.campania.it
NOTIFICATION TECHNICAL:	/
NOTIFICATION PUBLICATION:	/

Avviso di aggiudicazione di appalto

Risultati della procedura di appalto

Servizi

Legal Basis:
Direttiva 2014/24/UE

Sezione I: Amministrazione aggiudicatrice

I.1) **Denominazione e indirizzi**
Giunta Regionale della Campania - Ufficio Speciale Centrale Acquisti -UOD 01
Via P.Metastasio,25/29
NAPOLI
80125
Italia
Persona di contatto: dott.Umberto Scalo
Tel.: +39 0817964521
E-mail: umberto.scalo@regione.campania.it
Codice NUTS: ITF3
Indirizzi Internet:
Indirizzo principale: www.regione.campania.it
Indirizzo del profilo di committente: http://gare.regione.campania.it/portale

I.2) **Appalto congiunto**

I.4) **Tipo di amministrazione aggiudicatrice**
Autorità regionale o locale

I.5) **Principali settori di attività**
Servizi generali delle amministrazioni pubbliche

Sezione II: Oggetto

II.1) **Entità dell'appalto**

II.1.1) **Denominazione:**
Servizio spegnimento incendi boschivi a mezzo elicotteri -porzione anno 2018 e annualità 2019-2020, lotto funzionale 2
Numero di riferimento: 2695/A-T/18

II.1.2) **Codice CPV principale**
75251120

II.1.3) **Tipo di appalto**
Servizi

II.1.4) **Breve descrizione:**
Prestazione di un servizio aereo regionale mediante l'impiego di n. 7 (sette) elicotteri in linea con il regolamento (UE) n. 923/2012 della Commissione del 26.9.2012 e con il regolamento (UE) n. 965/2012 della Commissione del 5.10.2012 per:
a) spegnimento degli incendi boschivi con acqua o miscela ritardante e servizio di perlustrazione per avvistamento ai fini della prevenzione;

b) trasporto di persone ed attrezzature per interventi relativi ad attività di prevenzione e contrasto degli incendi boschivi e protezione civile;
c) operazioni di coordinamento dall'alto delle squadre a terra e/o di collegamento aereo per la lotta agli incendi e protezione civile;
d) prestazioni per particolari servizi di pubblica utilità, di tutela dell'ambiente, di soccorso pubblico;
e) riprese fotografiche, cinematografiche e televisive;
f) trasporto di attrezzature e personale specializzato per l'installazione e manutenzione di impianti di telecomunicazione e/o di interesse di protezione civile;
g) attivi

II.1.6) **Informazioni relative ai lotti**
Questo appalto è suddiviso in lotti: no

II.1.7) **Valore totale dell'appalto (IVA esclusa)**
Valore, IVA esclusa: 6 208 501.50 EUR

II.2) **Descrizione**

II.2.1) **Denominazione:**

II.2.2) **Codici CPV supplementari**

II.2.3) **Luogo di esecuzione**
Codice NUTS: ITF3
Luogo principale di esecuzione:
Intero territorio della Regione Campania

II.2.4) **Descrizione dell'appalto:**
Servizio spegnimento incendi boschivi a mezzo elicotteri -porzione anno 2018 e annualità 2019-2020, lotto funzionale 2

II.2.5) **Criteri di aggiudicazione**
Prezzo

II.2.11) **Informazioni relative alle opzioni**
Opzioni: no

II.2.13) **Informazioni relative ai fondi dell'Unione europea**
L'appalto è connesso ad un progetto e/o programma finanziato da fondi dell'Unione europea: no

II.2.14) **Informazioni complementari**

Sezione IV: Procedura

IV.1) **Descrizione**

IV.1.1) **Tipo di procedura**
Procedura aperta

IV.1.3) **Informazioni su un accordo quadro o un sistema dinamico di acquisizione**

IV.1.6) **Informazioni sull'asta elettronica**

IV.1.8) **Informazioni relative all'accordo sugli appalti pubblici (AAP)**
L'appalto è disciplinato dall'accordo sugli appalti pubblici: no

IV.2) **Informazioni di carattere amministrativo**

IV.2.1) **Pubblicazione precedente relativa alla stessa procedura**
Numero dell'avviso nella GU S: 2018/S 143-327128

IV.2.8) **Informazioni relative alla chiusura del sistema dinamico di acquisizione**

IV.2.9) **Informazioni relative alla fine della validità dell'avviso di indizione di gara in forma di avviso di preinformazione**

Sezione V: Aggiudicazione di appalto

Un contratto d'appalto/lotto è stato aggiudicato: sì

V.2) **Aggiudicazione di appalto**

V.2.1) **Data di conclusione del contratto d'appalto:**
21/09/2018

V.2.2) **Informazioni sulle offerte**
Numero di offerte pervenute: 1
Numero di offerte ricevute da PMI: 3
L'appalto è stato aggiudicato a un raggruppamento di operatori economici: sì

V.2.3) **Nome e indirizzo del contraente**
RTI-HHeliwest s.r./Eliossola s.r.l/E+S AIR s.r.l
Via Fiera 1
ASTI
Italia
Codice NUTS: ITC1
Il contraente è una PMI: sì

V.2.3) **Nome e indirizzo del contraente**
RTI Heliwest SRL
VIA FIERA 1
ASTI
Italia
Codice NUTS: ITC17
Il contraente è una PMI: sì

V.2.3) **Nome e indirizzo del contraente**
RTI-HHeliwest s.r./Eliossola s.r.l/E+S AIR s.r.l
VIA FIERA 1
ASTI
Italia
Codice NUTS: ITC17
Il contraente è una PMI: sì

V.2.4) **Informazione sul valore del contratto d'appalto /lotto (IVA esclusa)**
Valore totale inizialmente stimato del contratto d’appalto/lotto: 6 247 700.00 EUR
Valore totale del contratto d'appalto/del lotto: 6 208 501.50 EUR

V.2.5) **Informazioni sui subappalti**

Sezione VI: Altre informazioni

VI.3) **Informazioni complementari:**

VI.4) **Procedure di ricorso**

VI.4.1) **Organismo responsabile delle procedure di ricorso**
TAR Campania- Napoli
Piazza Municipio, 64
Napoli

80100
Italia
Indirizzo Internet: http://www.giustizia-amministrativa.it

VI.4.2) **Organismo responsabile delle procedure di mediazione**

VI.4.3) **Procedure di ricorso**

VI.4.4) **Servizio presso il quale sono disponibili informazioni sulle procedure di ricorso**

VI.5) **Data di spedizione del presente avviso:**
27/09/2018

Decreto Dirigenziale n. 21 del 04/10/2018

Dipartimento 70 - Strutture di Missione

Direzione Generale 7 - Struttura Tecnica di Missione per l Attuazione Delibera CIPE 54/2016

U.O.D. 2 - UOD Area Tecnica

Oggetto dell'Atto:

APPROVAZIONE SCHEMA DI ACCORDO DI COLLABORAZIONE TRA AMMINISRAZIONI EX. ART. 15 L. 241/90

IL DIRIGENTE

Premesso che

a. con Delibera del 1° dicembre 2016 n. 54, il CIPE ha approvato il "Piano Operativo Infrastrutture FSC 2014/2020" adottato, ai sensi della legge n. 190/2014, dalla Cabina di Regia istituita con DPCM del 25 febbraio 2016, su proposta del Ministero delle Infrastrutture e dei Trasporti;

b. il Piano Operativo ha come obiettivo strategico quello di migliorare la rete stradale e ferroviaria favorendo l'accessibilità ai territori e all'Europa superando le strozzature nella rete con particolare riferimento alla mobilità da e verso i nodi, nonché alla mobilità nelle aree urbane e provvedere alla messa in sicurezza del patrimonio infrastrutturale per una mobilità sicura e sostenibile;

c. il medesimo Piano Operativo è ripartito in sei Assi Tematici (A Interventi stradali; B Interventi nel settore ferroviario; C interventi per il trasporto urbano e metropolitano; D messa in sicurezza del patrimonio infrastrutturale esistente; E altri interventi; F rinnovo materiale trasporto pubblico locale-piano sicurezza ferroviaria);

d. il citato Piano Operativo è stato predisposto sulla base delle schede progettuali che, in particolare per gli interventi puntuali, riportano la descrizione e l'indicazione nella sezione dei soggetti attuatori sia dell'amministrazione regionale sia degli enti e/o dei soggetti che potrebbero essere individuati per l'attuazione;

Premesso, inoltre, che

a. con DPGRC n. 25 del 14 febbraio 2018 è stata istituita la Struttura Tecnica di Missione per l'attuazione Delibera CIPE n. 54/2016 con le funzioni, tra l'altro, di coordinamento, gestione e monitoraggio dei processi di attuazione delle linee di azione di cui alla Delibera CIPE n. 54/2016 in raccordo con la Direzione Generale per la Mobilità;

b. con delibera n. 104 del 20 febbraio 2018, la Giunta Regionale ha preso atto dello stanziamento disposto, nell'ambito "Strade di interesse regionale", dalla Delibera CIPE n. 54/2016 a valere sul FSC 2014/2020 e ha approvato gli schemi di convenzione regolanti i rapporti tra Regione e Ministero delle Infrastrutture e dei Trasporti;

c. sono state sottoscritte dalla Regione le citate convenzioni, successivamente trasmesse al Ministero delle Infrastrutture e dei Trasporti per il visto e la registrazione alla Corte dei Conti;

d. con nota registro ufficiale U.6277 del 12 giugno 2018, la Direzione Generale per le Strade e le Autostrade e per la Vigilanza e la Sicurezza nelle Infrastrutture Stradali del Ministero delle Infrastrutture e dei Trasporti ha comunicato l'avvenuta registrazione presso la Corte dei Conti di tutte le convenzioni di cui alla DGR n. 104/2018 sottoscritte con la Regione Campania;

Premesso, infine, che

a. la Giunta regionale con la su citata DGR n. 104/2018 ha demandato alla Struttura Tecnica di Missione istituita con DPGRC n. 25 del 14.02.2018, il compito di attivare l'Avviso pubblico finalizzato alla redazione di una graduatoria di interventi ammissibili al finanziamento a valere sulle risorse FSC 2014/2020, di avviare una gara per l'affidamento del "Fondo per la progettazione di interventi sui sistemi di mobilità" articolato in 3 lotti relativi ai territori provinciali, nonché una gara per l'affidamento dell'intervento "Manutenzione straordinaria delle strade di interesse regionale" articolato parimenti in 3 lotti;

b. con delibera n. 385 del 19 giugno 2018, la Giunta Regionale ha stabilito che per gli interventi puntuali di cui all'allegato 4 della DGR n. 104/2018, la Regione si riserva il ruolo di soggetto attuatore per la fase di selezione relativa ai servizi di progettazione, eventualmente attraverso

l'aggiornamento delle progettualità laddove esistenti, anche avvalendosi del "Fondo per la progettazione di interventi sui sistemi di mobilità", nonché per quella di scelta dell'appaltatore per l'esecuzione delle opere, riservando ai soggetti pubblici nella cui competenza ricade la realizzazione degli interventi, alla luce della disponibilità espressamente resa in tal senso con la intercorsa corrispondenza, la gestione dei contratti di progettazione e di esecuzione delle opere di cui al menzionato allegato 4 alla DGR n. 104/2018;

c. con la medesima delibera n. 385/2018 è stato demandato, rispettivamente, alla Direzione Generale Mobilità e alla Struttura Tecnica di Missione per l'attuazione della Delibera CIPE 54/2016, ciascuna nell'ambito delle proprie competenze, il compito di dare puntuale attuazione agli indirizzi giuntali, assumendo le conseguenziali determinazioni del caso;

Rilevato che

a. è stato ritenuto necessario, per l'attuazione delle determinazioni giuntali di cui in premessa, avvalersi dello strumento giuridico dell'Accordo di collaborazione ai sensi della Legge 241/90 e ss.mm.ii. tra la Regione e gli Enti pubblici competenti per la realizzazione degli interventi programmati dalla giunta regionale e individuati nell'allegato 4 alla citata DGR 104/2018;

b. a tal fine è stato predisposto le schema di Accordo di Collaborazione che, allegato al presente provvedimento, ne costituisce parte integrante e sostanziale;

c. in merito al suddetto schema, modulabile ed adattabile in ogni sua parte con riferimento a ciascun Intervento, anche in ragione degli accordi intercorrenti tra le parti pubbliche interessate di volta in volta, è stato acquisito il parere dell'Avvocatura Regionale reso con nota prot. n. 581613 del 17 settembre 2018;

Ritenuto, pertanto, di:

a. dover approvare lo schema di accordo, allegato al presente provvedimento per costituirne parte integrante, quale strumento per dare attuazione agli indirizzi formulati dalla Giunta Regionale con le Delibere n. 104/2018 e n. 385/2018;

b. dover dare atto che il citato scema, opportunamente adattato, sarà utilizzato per tutti gli interventi di cui all'allegato 4 della richiamata Delibera di Giunta Regionale n. 104/2018 che avranno quali beneficiari dei contratti gli Enti locali competenti alla gestione delle strade;

Visti

a. la convenzione MIT sottoscritta in data 19/03/2018
b. la Delibera CIPE 25/2016;
c. la Delibera CIPE 26/2016;
d. la Delibera CIPE 54/2016;
e. la Delibera CIPE 26/2018;
f. la DGR n. 191 del 11.04.2017;
g. il DPGRC n. 25 del 14.02.2018;
h. la DGR n. 104 del 20/02/2018;
i. la DGR n. 385/2018;
j. il parere prot. n. 581613 del 17/09/2018, reso dall'Avvocatura Regionale;

Alla stregua dell'istruttoria compiuta dal Struttura Tecnica di Missione, nonché della espressa dichiarazione di regolarità resa dal Dirigente della UOD 70.07.02

DECRETA

Per i motivi precedentemente formulati e che si intendono qui riportati integralmente:

1. di approvare lo schema di accordo, allegato al presente provvedimento per costituirne parte integrante, quale strumento per dare attuazione agli indirizzi formulati dalla Giunta Regionale con le Delibere n. 104/2018 e n. 385/2018
2. di dare atto che il citato scema, opportunamente adattato, sarà utilizzato per tutti gli interventi di cui all'allegato 4 della richiamata Delibera di Giunta Regionale n. 104/2018 che avranno quali beneficiari dei contratti gli Enti locali competenti alla gestione delle strade;
3. di trasmettere il presente provvedimento al Capo di Gabinetto, al Responsabile della Programmazione Unitaria, alla Direzione Generale per la Mobilità e al competente ufficio per la pubblicazione sul BURC e sul portale regionale.

Maria Somma

ACCORDO
ex art. 15 legge 7 agosto 1990, n. 241
tra
Regione Campania
e
…….

per la realizzazione dell'intervento "……..**"**

La Regione Campania (CF 80011990639) – Struttura Tecnica di Missione per l'attuazione della Delibera CIPE 54/2016 (di seguito STM) – rappresentata dalla dott.ssa Maria Somma in qualità di Responsabile pro tempore

e

l'amministrazione di …….. (CF ……..), rappresentato da …….. in qualità di legale rappresentante;

PREMESSO che

- con Delibera del 1° dicembre 2016 n. 54, il CIPE ha approvato il Piano Operativo Infrastrutture FSC 2014/2020 adottato, ai sensi della legge n. 190/2014, dalla Cabina di Regia istituita con DPCM del 25 febbraio 2016, su proposta del Ministero delle Infrastrutture e dei Trasporti;
- detto Piano Operativo ha come obiettivo strategico quello di migliorare la rete stradale e ferroviaria favorendo l'accessibilità ai territori e all'Europa superando le strozzature nella rete con particolare riferimento alla mobilità da e verso i nodi, nonché alla mobilità nelle aree urbane e provvedere alla messa in sicurezza del patrimonio infrastrutturale per una mobilità sicura e sostenibile;
- il medesimo Piano Operativo è ripartito in sei Assi di Intervento (A Interventi stradali; B Interventi nel settore ferroviario; C interventi per il trasporto urbano e metropolitano; D messa in sicurezza del patrimonio infrastrutturale esistente; E altri interventi; F rinnovo materiale trasporto pubblico locale-piano sicurezza ferroviaria);
- il citato Piano Operativo è stato predisposto sulla base delle schede progettuali che, in particolare per gli interventi puntuali, riportano la descrizione e l'indicazione nella sezione dei soggetti attuatori sia dell'amministrazione regionale sia degli enti e/o dei soggetti che potrebbero essere individuati per l'attuazione;
- con Delibera n. 104 del 20.02.2018 la Giunta regionale ha preso atto dello stanziamento disposto, nell'ambito "Strade di interesse regionale", dalla Delibera CIPE 54/2016 a valere sul FSC 2014/2020 e ha approvato gli schemi di convenzione regolanti i rapporti tra Regione e Ministero delle Infrastrutture e dei Trasporti;
- la Giunta regionale con il richiamato provvedimento ha demandato alla Struttura Tecnica di Missione istituita con DPGR n. 25 del 14.02.2018, il compito di attivare l'Avviso pubblico finalizzato alla redazione di una graduatoria di interventi ammissibili al finanziamento a valere sulle risorse FSC 2014/2020, di avviare una gara per l'affidamento del "Fondo per la progettazione di interventi sui sistemi di mobilità" articolato in 3 lotti relativi ai territori

fonte: http://burc.regione.campania.it

provinciali, nonché una gara per l'affidamento dell'intervento "Manutenzione straordinaria delle strade di interesse regionale" articolato parimenti in 3 lotti;

- con il richiamato provvedimento giuntale la Regione si è riservata di individuare con successivo atto i soggetti attuatori dei singoli interventi di cui all'Allegato 4 della medesima DGR n. 104/2018;
- sono state sottoscritte dalla Regione le citate convenzioni, successivamente trasmesse al Ministero delle Infrastrutture e dei Trasporti per il visto e la registrazione alla Corte dei Conti;
- con nota registro ufficiale U.6277 del 12.06.2018, la Direzione Generale per le Strade e le Autostrade e per la Vigilanza e la Sicurezza nelle Infrastrutture Stradali del Ministero delle Infrastrutture e dei Trasporti ha comunicato l'avvenuta registrazione presso la Corte dei Conti di tutte le convenzioni di cui alla DGR 104/2018 sottoscritte con la Regione Campania;
- le Province e la Città Metropolitana, nella qualità di soggetti competenti alla gestione delle strade regionali in attuazione della legge delega n. 59 del 15/3/1997, con D.Lgs. n. 112 del 31/3/1998, in esito alla notifica della citata DGR 104/2018 comunicata dalla Direzione Generale Mobilità, hanno fatto pervenire il relativo riscontro sia con riguardo agli interventi puntuali di cui all'allegato 4 della richiamata Deliberazione, sia con specifico riferimento alle esigenze connesse alle finalità dello schema di protocollo d'intesa assentito con la medesima deliberazione;
- l'amministrazione di ……., per l'intervento "……..", con nota n. …….. del ……., ha rappresentato che …… e trasmesso la documentazione inerente il citato intervento;

PREMESSO altresì che

- con Delibera n. 385/2018 la Giunta regionale ha stabilito che per gli interventi puntuali di cui all'allegato 4 della DGR 104/2018, la Regione si riserva il ruolo di soggetto attuatore per la fase di selezione relativa ai servizi di progettazione, eventualmente attraverso l'aggiornamento delle progettualità laddove esistenti, anche avvalendosi del "Fondo per la progettazione di interventi sui sistemi di mobilità", nonché per quella di scelta dell'appaltatore per l'esecuzione delle opere, riservando ai soggetti pubblici nella cui competenza ricade la realizzazione degli interventi, alla luce della disponibilità espressamente resa in tal senso con la intercorsa corrispondenza, la gestione dei contratti di progettazione e di esecuzione delle opere di cui al menzionato allegato 4 alla DGR 104/2018;
- con la medesima Delibera n. 385/2018 è stato demandato rispettivamente alla Direzione Generale Mobilità e alla Struttura Tecnica di Missione per l'attuazione della Delibera CIPE 54/2016, ciascuna nell'ambito delle proprie competenze, il compito di dare puntuale attuazione agli indirizzi giuntali, assumendo le conseguenziali determinazioni del caso;

RILEVATO che

- in attuazione alle determinazioni giuntali, in data ……., presso gli uffici della Regione Campania si è tenuta la riunione convocata dalla Struttura Tecnica di Missione per l'attuazione della Delibera CIPE 54/2016, con ……. del ……..;
- Le parti hanno, altresì, convenuto di addivenire ad un accordo nel quale siano formalizzati i

fonte: http://burc.regione.campania.it

compiti in capo a ciascuna amministrazione allo scopo di perseguire l'interesse pubblico alla realizzazione dell'opera in maniera efficiente ed efficace.

Convengono quanto segue

Art. 1 – Oggetto

1.1 Il presente Accordo disciplina la collaborazione istituzionale e gli impegni reciproci tra le sopra citate Amministrazioni.

1.2 In attuazione degli obiettivi previsti dalla DGR n. 385/2018 il presente Accordo si propone di realizzare l'intervento "……".

1.3 l'Amministrazione di …….. assume la qualità di beneficiario del succitato intervento, nonché di soggetto attuatore dello stesso, anche nella qualità di Ente gestore della strada.

1.4 Le parti contraenti assicurano il massimo impegno nel raggiungimento degli obiettivi condivisi, di cui al successivo articolo 2, secondo gli obblighi a ciascuno di essi attribuiti, operando in ogni caso secondo i principi della massima diligenza e della leale collaborazione al fine di superare eventuali imprevisti e difficoltà che dovessero sopraggiungere nel corso della realizzazione delle attività oggetto del presente Accordo, attraverso una costante ricerca delle migliori soluzioni per il soddisfacimento degli interessi pubblici e collettivi coinvolti.

Art. 2 – Obiettivi e finalità

2.1 Il presente Accordo è finalizzato alla realizzazione, attraverso la collaborazione tra la Regione nella sua qualità di Ente finanziatore e l'amministrazione di ……., nella qualità di Ente gestore della strada in argomento. In particolare, la collaborazione formalizzata con il presente Accordo, è tesa alla attuazione delle iniziative per:

- L'attivazione delle procedure di gara ad evidenza pubblica per l'individuazione del soggetto esecutore dell'intervento;
- La realizzazione dell'intervento;
- La messa in esercizio della strada.

Art. 3 – Modalità operative

3.1 La Regione, in attuazione delle disposizioni contenute nella richiamata DGR 385/2018, procederà alla gestione delle procedure concorsuali di affidamento dei lavori volti alla realizzazione dell'intervento, attribuirà all'amministrazione di …….. sottoscrittrice del presente Accordo, le risorse necessarie alla piena attuazione del citato intervento svolgerà, altresì, le funzioni di coordinamento e raccordo e condividerà tutte le decisioni più rilevanti concernenti l'attuazione del medesimo con l'amministrazione di ……..

3.2 L'Amministrazione di …….. assicurerà l'attuazione dell'intervento, anche selezionando al proprio interno e/o all'esterno le professionalità adeguate alla gestione del medesimo, nei limiti del quadro economico di riferimento, attraverso la gestione dei

fonte: http://burc.regione.campania.it

rapporti direttamente con il soggetto esecutore dell'opera, avvalendosi del supporto della Regione nell'ambito di quanto stabilito con il presente Accordo;

Art. 4 – Impegni dei Soggetti

4.1 La Regione si impegna a:

- svolgere funzioni di coordinamento e raccordo;
- attivare le procedure di evidenza pubblica per selezionare l'operatore economico competente a realizzare l'opera di cui al presente Accordo;
- assumere l'obbligazione giuridicamente vincolante nei termini disposti dalla Delibera CIPE n. 25/2016 come modificati dalla Delibera CIPE n. 26/2018 e ss.mm.ii.;
- rendere disponibili le risorse finanziarie;
- assolvere ad ogni altro onere ed adempimento previsto dalla normativa comunitaria, nazionale e regionale in vigore per tutta la durata del presente Accordo di collaborazione.

4.2 l'amministrazione di …….. si impegna a:

- trasmettere, trimestralmente, la rendicontazione delle spese sostenute nonché tutti i dati fisici e procedurali relativi alle attività svolte;
- garantire una tempestiva diretta informazione agli organi preposti, tenendone informata la Regione, su eventuali procedimenti di carattere giudiziario, civile, penale o amministrativo che interessino l'intervento finanziato;
- fornire alla Regione le informazioni sui risultati raggiunti e sugli effetti prodotti ed ogni informazione sulle attività di cui al presente Atto compresi i dati di monitoraggio fisico, finanziario e procedurale secondo le scadenze previste;
- inviare alla Regione le previsioni di spesa elaborate dall'Amministrazione, al fine di contribuire al perseguimento di ottimali livelli di spesa;
- garantire il rispetto degli obblighi in materia di informazione e pubblicità;
- prestare la massima collaborazione nelle attività svolte da tutti i soggetti incaricati dei controlli, ai vari livelli, sul Piano Operativo Infrastrutture MIT FSC 2014/2020 fornendo le informazioni richieste e gli estratti o copie dei documenti o dei registri contabili;
- assolvere ad ogni altro onere ed adempimento previsto dalla normativa regionale, nazionale e comunitaria in vigore, per tutta la durata del presente Accordo di collaborazione.

4.3 Per le modalità attuative si rimanda all'allegato 1 che costituisce parte integrante del presente Accordo

Art. 5 – Risorse Finanziarie

5.1 L'intervento previsto è finanziato con le risorse a valere sul fondo FSC Delibera CIPE 54/2016 - per un importo massimo di € ....., appostate sui capitoli assegnati alla gestione della Struttura Tecnica di Missione Attuazione Delibera CIPE 54/2016.

Art. 6 – Decorrenza e durata

6.1 L'Accordo avrà efficacia tra le parti a partire dalla data di registrazione dello stesso da parte dei competenti organi di controllo e avrà una durata di 24 mesi.

fonte: http://burc.regione.campania.it

6.2 L'Accordo potrà essere prorogato per il tempo necessario all'esecuzione dei lavori.

6.3 In relazione alla durata, sono fatte salve le ipotesi di revoca totale o parziale per giustificati motivi.

Art. 7 – Modifiche dell'Accordo

7.1 Il presente Accordo può subire modifiche e/o integrazioni su richiesta di una delle due parti in ragione di cambiamenti intervenuti nel contesto di riferimento. Le modifiche e/o integrazioni, assunte in linea con quanto previsto dalla DGR 104/2018 e ss.mm.ii. nonché con le Delibere CIPE 25/2016, 26/2016 e 54/2016 e relative ss.mm.ii., saranno apportate mediante apposito atto sottoscritto da entrambe le parti, in appendice al presente Accordo.

7.2 L'amministrazione di …….. può rinunciare, in tutto o in parte, al finanziamento o chiederne una rimodulazione. In tal caso, il Dirigente e/o Funzionario regionale responsabile dell'attuazione, espletata la propria istruttoria, procederà ai successivi adempimenti secondo le procedure stabilite dal CIPE con la deliberazione n. 25/2016.

7.3 Nel caso in cui, per ragioni sopravvenute, l'intervento finanziato non sia realizzabile così previsto da progetto approvato, si applicano le disposizioni concernenti la riprogrammazione, revoca e/o rimodulazione degli interventi contenute nella delibera CIPE n. 25/2016 come modificate dalla delibera CIPE n. 26/2018.

Art. 8 - Risoluzione dell'Accordo

8.1 In caso di mancato rispetto dei termini, delle condizioni e delle modalità di attuazione dell'intervento e/o degli obblighi previsti dal presente Accordo imputabili all'amministrazione di ……., la Regione Campania si riserva la facoltà di risolvere lo stesso.

Art. 9 - Controversie

9.1 In caso di controversie derivanti dall'interpretazione e/o attuazione del presente Accordo le parti si impegnano ad espletare ogni tentativo di composizione bonaria.

In caso di mancato accordo, è competente il foro di Napoli.

Art. 10 - Trattamento dei dati personali

10.1 Ai sensi di quanto previsto dal decreto legislativo n. 196/2003 in materia di trattamento di dati personali, le parti dichiarano di essersi reciprocamente informate, prima della sottoscrizione del presente Accordo circa le modalità e le finalità del trattamento di dati personali che verranno effettuati per l'esecuzione dell'Accordo medesimo.

10.2 Le parti dichiarano espressamente di acconsentire al trattamento da parte dell'altra dei propri dati per le finalità connesse all'esecuzione del presente Accordo.

10.3 Ai fini della suddetta normativa, le parti dichiarano che i dati personali forniti con il presente atto sono esatti e corrispondono al vero, esonerandosi reciprocamente da qualsivoglia responsabilità per errori materiali di compilazione, ovvero per errori derivanti da una inesatta imputazione dei dati stessi negli archivi elettronici e cartacei.

fonte: http://burc.regione.campania.it

10.4 Il trattamento dei dati sarà improntato ai principi di correttezza, liceità e trasparenza e nel rispetto delle misure di sicurezza.

10.5 Le parti dichiarano, con la sottoscrizione del presente Accordo, di aver comunicato tutte le informazioni previste dall'art. 13 del Decreto Legislativo n. 196/2003, ivi comprese quelle relative al nominativo del titolare e del responsabile del trattamento dei dati personali, ai diritti di cui all'art. 7 del decreto medesimo ed alle modalità di esercizio di detti diritti.

Art. 11 – Disposizioni conclusive

11.1 L'Accordo è stipulato nel rispetto della normativa comunitaria e nazionale. Per quanto non previsto dal presente Accordo e dal relativo allegato 1 concernente le modalità attuative si rinvia alla vigente disciplina generale degli accordi, di cui all'art. 15 della Legge 7 agosto 1990, n. 241.

fonte: http://burc.regione.campania.it

Allegato 1 all'Accordo di Collaborazione _____

DISCIPLINARE MODALITÀ ATTUATIVE

A – Obblighi dei Soggetti Attuatori

1. La Regione Campania assume la diretta responsabilità dello svolgimento delle procedure di gara.
2. La Regione Campania si obbliga a garantire il flusso finanziario di riferimento nonché a rimborsare all'Amministrazione di ……...…… le spese sostenute per la realizzazione dell'opera conformemente al progetto approvato e nei limiti delle disponibilità assegnate.
3. L'Amministrazione di ……...…… assume la diretta responsabilità della gestione del contratto con l'appaltatore e dell'esecuzione dell'opera, che sarà realizzata in aderenza al progetto approvato ed alle eventuali variazioni che si rendesse necessario adottare, sempre che le stesse rientrino tra i tassativi casi e nei limiti previsti dalla vigente normativa, nonché negli ulteriori limiti finanziari fissati con il presente disciplinare.
4. L'Amministrazione di ……...……, nello svolgimento dei propri compiti, si impegna a rispettare la normativa comunitaria, nazionale e regionale in materia di esecuzione dei lavori pubblici, servizi e/o forniture, le disposizioni normative inerenti ai finanziamenti pubblici, ivi comprese le disposizioni del codice civile, nonché le disposizioni del presente disciplinare.
5. L'Amministrazione di ……...…… è tenuta al rispetto della normativa sulla tracciabilità finanziaria prevista dalla legge 13 agosto 2010, n. 136 e successive modifiche.
6. L'Amministrazione di ……...…… è tenuta al rispetto del cronoprogramma dell'operazione che sarà inserito all'interno del decreto di finanziamento.
7. Al fine di accedere all'erogazione delle risorse secondo quanto disposto dal presente Accordo, fatta eccezione per la prima anticipazione,
8. L'Amministrazione di ……...…… si obbliga al corretto inserimento e aggiornamento dei dati di monitoraggio sul sistema informativo regionale alle scadenze bimestrali previste

B - Nomina Responsabile

1. Entro 10 giorni dalla sottoscrizione del presente Accordo l'Amministrazione di ……...…… trasmette, alla Struttura Tecnica di Missione "Attuazione Delibera Cipe 54/2016", l'atto di nomina del Responsabile, corrispondente con il soggetto già individuato come "Responsabile unico del procedimento" di cui all'articolo 31 del D.Lgs. n. 50/2016.

C - Obblighi della Regione Campania

1. La Regione Campania, nella persona del Dirigente e/o Funzionario regionale responsabile dell'attuazione, oltre a provvedere ad assegnare il finanziamento secondo i principi contenuti nel presente Accordo e alla liquidazione delle somme occorrenti alla realizzazione dell'intervento secondo le modalità di cui al seguente punto F, provvede a:
   - rimodulare l'importo del finanziamento tenendo conto del ribasso di gara in relazione al quale potrà consentire l'accantonamento di risorse in una percentuale non eccedente il 10% dell'importo di aggiudicazione;

fonte: http://burc.regione.campania.it

- rideterminare, in sede di rendicontazione finale, l'importo del finanziamento riducendolo delle economie realizzatesi nelle varie fasi procedimentali e/o dell'utilizzo solo parziale dell'accantonamento del 10%, nonché delle eventuali sanzioni e/o rettifiche finanziarie comminate all'Amministrazione di ……..……;
- determinare, nel caso di interventi cofinanziati con risorse a carico di soggetti terzi (soggetti attuatori e/o soggetti esecutori) o con risorse diverse dal FSC, la suddivisione delle economie conseguite tra Regione e i soggetti terzi o tra le diverse fonti di finanziamento, sulla base del rapporto percentuale del cofinanziamento stesso;
- accertare, nell'ambito delle procedure di competenza, eventuali irregolarità e ad attivare, se del caso, le dovute procedure per il recupero delle risorse indebitamente erogate.

2. Al fine di accedere all'ammissione definitiva del finanziamento, a seguito del provvedimento di aggiudicazione definitiva dei lavori, Amministrazione di ……..…… trasmette al Dirigente e/o Funzionario regionale responsabile dell'attuazione:
   - comunicazione del codice IBAN del conto corrente dedicato, anche in via non esclusiva) presso cui accreditare le somme liquidate al soggetto attuatore per la realizzazione dell'intervento;
   - in caso di cofinanziamento, copia del provvedimento con il quale il Soggetto attuatore ha provveduto ad impegnare la quota parte di finanziamento a proprio carico;
3. Il Dirigente e/o Funzionario regionale responsabile dell'attuazione, acquisita la documentazione, provvede alla determinazione dell'importo necessario per la realizzazione dell'intervento ed all'assegnazione del finanziamento col contestuale eventuale disimpegno dell'economie realizzate.

D - Spese Ammissibili

1. Ai sensi della lettera i) della citata delibera CIPE n. 25/2016, sono considerate ammissibili a valere sul FSC le spese sostenute a partire dal 1° gennaio 2014 e che:
   - siano assunte con procedure coerenti con le norme comunitarie, nazionali, regionali applicabili, anche in materia fiscale e contabile (in particolare con riferimento alle norme in materia di appalti pubblici, regimi di aiuto, concorrenza, ambiente);
   - siano temporalmente assunte nel periodo di validità dell'intervento;
   - siano effettive e comprovabili, ossia corrispondenti ai documenti attestanti la spesa ed ai relativi pagamenti effettuati;
   - siano pertinenti ed imputabili con certezza all'intervento finanziato.
2. Non sono comunque ammissibili spese che risultino finanziate attraverso altre fonti finanziarie, salvo che lo specifico progetto non preveda espressamente che l'intervento sia assicurato con una pluralità di fonti di finanziamento.

A titolo esemplificativo e non esaustivo, si indicano le principali tipologie di spese ammissibili e i loro limiti di rendicontazione a valere sulle risorse del FSC:

- Lavori, forniture e servizi, ai sensi del D.Lgs. n. 50/2016;
- Espropriazioni;
- Spese generali. L'aliquota del finanziamento da destinarsi a spese generali (spese tecniche e di gara, consulenze, etc) non potrà superare il 10% dell'importo lordo dei lavori e degli imprevisti (se utilizzati), nonché dell'effettiva spesa per espropriazioni, con esclusione dell'aliquota per IVA;

fonte: http://burc.regione.campania.it

- IVA ed eventuali altre imposte e contributi dovuti per legge; il Responsabile dell'Intervento, a tal proposito, è tenuto a presentare apposita dichiarazione attestante che l'aliquota IVA è stata determinata secondo la normativa vigente e non è recuperabile dall'Amministrazione di ……...……;
- Imprevisti. La voce "imprevisti" inserita nel quadro economico di progetto può essere utilizzata, nei casi e nei limiti tassativamente stabiliti dall'art. 106 del D.Lgs. n. 50/2016, previa comunicazione da parte dell'Amministrazione di ……...…… al Dirigente e/o Funzionario regionale responsabile dell'attuazione, ai fini del monitoraggio dell'intervento, dell'aggiornamento del relativo fascicolo di progetto e delle verifiche di coerenza con il q.e.;
- Accantonamenti. Le economie realizzate in sede di gara possono essere accantonate in una percentuale non eccedente il 10% dell'importo di aggiudicazione. Tale quota va ad integrare il quadro economico del progetto post - gara e deve essere riportata in un'apposita voce del quadro economico rimodulato. La posta per accantonamento del quadro economico non può essere utilizzata per modifiche contrattuali nel caso in cui per le stesse l'Amministrazione di ……...…… abbia già fatto ricorso alla voce "Imprevisti"). La voce di spesa "Accantonamenti" può, invece, essere utilizzata, nei casi e nei limiti tassativamente stabiliti dall'art. 106 del D.Lgs. n. 50/2016 nonché per opere complementari che rendano più funzionale e fruibile l'opera principale e che vengano affidate attraverso nuova procedura di gara, previa comunicazione da parte dell'Amministrazione di ……...…… al Dirigente e/o Funzionario regionale responsabile dell'attuazione, ai fini del monitoraggio dell'intervento, dell'aggiornamento del relativo fascicolo di progetto e delle verifiche di coerenza con il q.e.

3. Ogni *eccedenza di spesa* rispetto all'importo finanziato, per qualsiasi motivo determinata, resterà a carico dell'Amministrazione di ……...……, che provvederà alla relativa copertura con mezzi finanziari reperiti a sua cura ed onere, dovendosi escludere che ogni ulteriore onere, eccedente il limite delle disponibilità assegnate, possa gravare sulla Regione.

E - Modalità di erogazione del finanziamento

1. Contestualmente all'assegnazione definitiva del finanziamento e all'impegno contabile definitivo, allo scopo di assicurare la disponibilità finanziaria necessaria per un tempestivo avvio dell'esecuzione dei lavori, il Dirigente e/o Funzionario regionale responsabile dell'attuazione dispone l'erogazione di un'anticipazione pari al 10% dell'importo del quadro economico post- gara dell'intervento finanziato.
2. Le ulteriori risorse sono erogate, fino al raggiungimento del 90% dell'importo post - gara, secondo il quadro economico rimodulato e approvato con il decreto di ammissione definitiva, in rate di importo pari al 20% dell'impegno definitivo, qualora dalla documentazione trasmessa al Dirigente e/o Funzionario regionale responsabile dell'attuazione (SAL; fatture quietanzate; relazioni intermedie nel caso di lavori; comunicazioni di eventuali sospensioni/riattivazioni del contratto), risulti:
   - che siano state completamente esaurite (100%) le somme già anticipate, con l'esclusione della rata immediatamente precedente alla richiesta e
   - che sia stata utilizzata una quota pari ad almeno l'80%, dell'ultima rata liquidata.
3. Le risorse saranno erogate sulla base della rendicontazione di una spesa sostenuta dall'Amministrazione di ……...…… di valore almeno pari al 20% dell'importo assegnato in via definitiva all'intervento e sino al raggiungimento del 90% dell'importo post - gara, secondo il quadro economico rimodulato e approvato con il decreto di ammissione definitiva;
4. Il saldo del finanziamento, pari al 10%, è erogato ad avvenuta approvazione del collaudo

fonte: http://burc.regione.campania.it

finale e a seguito della rendicontazione finale e complessiva delle spese.

A tal fine, Amministrazione di ……...…… trasmette al Dirigente e/o Funzionario regionale responsabile dell'attuazione la certificazione finale delle spese sostenute e da sostenere, corredata dalla documentazione contabile inerente all'intero importo dell'intervento, con l'espresso impegno a rendicontare le residue spese sostenute entro 60 giorni dall'avvenuto pagamento dell'ultima rata attraverso la presentazione delle quietanze di pagamento.

5. L'Amministrazione di ……...…… ha la facoltà di chiedere più rate contemporaneamente, fino alla concorrenza del 90% dell'importo definitivo assentito, purché ciò avvenga nel rispetto delle condizioni di cui al presente punto. In tal caso, la richiesta di liquidazione verrà supportata dagli stati di avanzamento emessi e dalle relative fatture, anche se non ancora quietanzate.
6. Per gli interventi cofinanziati, la rata di liquidazione sarà calcolata in base all'importo effettivo di risorse FSC destinate a copertura dei costi previsti. Ciò comporta che, al fine di accedere alla liquidazione delle rate successive alla prima, l 'Amministrazione di ……...…… dovrà rendicontare una spesa complessiva costituita sia dalle risorse del FSC già liquidate, sia da quelle equivalenti poste a cofinanziamento.
7. Il finanziamento è a valere sul fondo FSC Delibera CIPE 54/2016 - per un importo massimo di € ……....., appostati sui capitoli di spesa assegnati alla gestione della Struttura Tecnica di Missione Attuazione Delibera CIPE 54/2016.

F - Revoca del finanziamento

1. Il Dirigente e/o Funzionario regionale responsabile dell'attuazione, previa diffida, si riserva il potere di revocare il finanziamento concesso nel caso in cui l'Amministrazione di ……... …… incorra in violazioni o negligenze in ordine alle condizioni di cui alla presente convenzione, a leggi, a regolamenti e a disposizioni amministrative vigenti, nonché alle norme di buona amministrazione.
2. In presenza di elementi di fatto o di diritto che possono dar luogo alla revoca, ai sensi della legge n. 241/1990 e ss.mm.ii., il Dirigente e/o Funzionario regionale responsabile dell'attuazione comunica all'Amministrazione di ……...…… l'avvio del procedimento, assegnando un termine non inferiore a 10 giorni, decorrente dalla data di ricezione della comunicazione, entro il quale l'Amministrazione di ……...…… può presentare memorie scritte ed ogni altra eventuale documentazione.
3. Esaminate le risultanze istruttorie, qualora ritenga non fondati i motivi che hanno dato origine al procedimento, il Dirigente e/o Funzionario regionale responsabile dell'attuazione adotta il provvedimento di archiviazione. In caso contrario, con provvedimento motivato, può disporre la revoca totale o parziale, a seconda della gravità del caso, del finanziamento, dandone comunicazione all'Amministrazione di ……...…… .
4. Il provvedimento di revoca contiene la definizione dei rapporti tra la Regione Campania ed l'Amministrazione di ……...…… anche in relazione alle risorse già erogate. E' fatto salvo, in ogni caso, il diritto della Regione Campania all'esercizio di eventuali pretese risarcitorie nei confronti dei soggetti a cui sia imputabile l'inadempimento per i danni arrecati.

fonte: http://burc.regione.campania.it

REGIONE CAMPANIA - Giunta Regionale - Direzione Generale per la Mobilità - Unità Operativa Dirigenziale 50 08 04.

Porto di Torre Annunziata (Na) - Pubblicazione avviso - Istanza di variazione con ampliamento della concessione demaniale marittima n. 67/2009 modificata dalla suppletiva n° 32/2011 (Prorogata ex lege al 31/12/2020) - Richiedente : sig. Salvatore Dorato (La Boa s.r.l.)

IL DIRIGENTE U.O.D.

VISTI :

- l'art. 24 del Regolamento del Codice della Navigazione;
- l'art. 18 del D.P.R. 15 febbraio 1952, n°328;
- gli artt. 8,9 e 10 legge 7 agosto 1990, n°241 e s.m.i.;
- la legge 16/03/01 n°88;
- il Decreto Dirigenziale n°133 del 05.10.10;
- il Decreto Dirigenziale n° 25 del 27.04.2011;
- la Delibera di G.R.C. del 17/05/2002, n°2000;
- la Delibera di G.R.C. del 30/09/2004 n° 1806;
- la Delibera di G:R:C: del 19/06/2008, n. 1047

RENDE NOTO

- che con istanza prot. n° 2017.0791177del 30/11/2017, il sig. Salvatore Dorato, *…omissis…*, in qualità di legale rappresentante della ditta "La Boa s.r.l.", con sede legale in Torre Annunziata (Na) - Largo Genzano n° 7, titolare della concessione demaniale marittima n° 67/2009 modificata dalla suppletiva 32/2011 (prorogata ex lege al 31/12/2020), della superficie di mq. 8,70, allo scopo di mantenere un casotto prefabbricato ad uso ricovero personale e guardiania, ha chiesto alla Regione Campania, D.G. per la Mobilità U.O.D. 04, ai sensi dell'art. 24 del Reg. Cod. Nav., una variazione funzionale con ampliamento della superficie (occupata dal manufatto prefabbricato) di mq. 6,90, consistente nella "*proiezione*" della nuova copertura del casotto, resasi necessaria per eliminare infiltrazioni di acqua che comprometterebbero lo stato del manufatto e relativa fruizione
- che l'area richiesta in ampliamento è situata nel porto di Torre Annunziata del Comune di Torre Annunziata per una superficie complessiva di mq. 6,90 (ZD 001);
- che l'area mantenuta in concessione dopo la variazione, oggetto di richiesta, sarà di complessivi mq. 15,60
- che l'istanza è depositata presso la Regione Campania, D. G. per la Mobilità Unità Operativa Dirigenziale 04, Centro Direzionale di Napoli, Isola C/3, Napoli 19° piano;
- che il responsabile del procedimento è l'arch. Vincenzo Consalvo , tel. n° 081/7969555, ricevimento il mercoledì dalle ore 10.00 alle 13.00;
- che entro 15 giorni dalla data di pubblicazione del presente Avviso sul BURC, possono essere presentate osservazioni alla Regione Campania, D.G. per la Mobilità U.O.D. 04, Centro Direzionale di Napoli, Isola C/3, Napoli, secondo le modalità indicate nel Decreto Dirigenziale n° 25 del 27.04.2011 pubblicato sul B.u.r.c. n. 27 del 02.05.2011.

D.ssa Lorella Iasuozzo

REGIONE CAMPANIA - Giunta Regionale - Direzione Generale per la Mobilità - Unità Operativa Dirigenziale 50 08 04.

Porto di Amalfi (Sa) - Pubblicazione avviso - Istanza di variazione ed ampliamento concessione demaniale n. 123/08 come modificata ed integrata dalla n. 67/11 e 108/16 - Richiedente : Soc. Marina Coppola di Antonio e Giulio Coppola S.n.c.

IL DIRIGENTE U.O.D.

VISTI :

- l'art. 24 del Regolamento del Codice della Navigazione;
- l'art. 18 del d.P.R. 15 febbraio 1952, n. 328;
- gli artt. 8, 9 e 10 l. 7 agosto 1990, n. 241 e s.m.i.;
- la l. 16/03/01 n. 88;
- il D.D. n. 133 del 05/10/2010;
- la delibera di G.R.C. del 17/05/2002, n. 2000;
- la delibera di G.R.C. del 30/09/2004, n. 1806;
- la delibera di G.R.C. del 19/06/2008, n. 1047.

RENDE NOTO

- che la Soc. Marina Coppola dI Antonio e Giulio Coppola S.n.c. con sede in Amalfi al Piazzale dei Protontini n. snc *…omissis…* legalmente rappresentata dai germani Coppola Antonio *…omissis…* Coppola Giulio *…omissis…*, è titolare di concessione demaniale marittima n. 123/08 come modificata ed integrata dalla n. 67/11 e n. 108/16, rilasciata allo scopo di installare e mantenere su uno specchio acqueo di mq. 3.333,93, ricadente nell'ambito del porto Amalfi, un sistema di pontili galleggianti ad uso stagionale dall'01/04 al 31/10 di ciascun anno e con mantenimento annuale degli stessi senza utilizzo, ancorati al fondale per mezzo di strutture reticolari metalliche di tipo smontabile con relativa passerella di collegamento per ormeggio di unità da diporto, nonché una condotta idrica ed elettrica di ml. 50, con validità al 31/12/2020;
- che con istanza del 27/06/2018 acquisita al protocollo d'Ufficio al n. 0429071 del 03/07/2018, la stessa società ha chiesto alla Regione Campania - Direzione Generale per la Mobilità - U.O.D. 04, ai sensi dell'art. 24 del Reg. Cod. Nav., la variazione funzionale, nonché l'ampliamento di ulteriori mq. 51,90 della superficie oggetto della suddetta concessione, al fine di installare una linea telefonica realizzata per mezzo di uno scavo interrato che dal deviatore telefonico percorre sottotraccia la direttrice fino al pontile in concessione, nonché realizzare un impianto di videosorveglianza composta da n. 8 telecamere da posizionarsi sulla passerella e sul precitato pontile, il tutto per totale di area concessa pari a mq. 3.385,83.
- che l'istanza è depositata presso la Regione Campania, Direzione Generale per la Mobilità, Unità Operativa Dirigenziale 4, Centro Direzionale di Napoli, Isola C/3, Napoli 19° piano, rif. Responsabile del procedimento geom. Aniello Formisano tel. n. 081/7969649, con ricevimento il mercoledì dalle ore 10.00 alle 13.00;
- che entro 15 giorni dalla data di pubblicazione del presente Avviso sul BURC, possono essere presentate osservazioni alla Regione Campania, Direzione Generale per la Mobilità, Unità Operativa Dirigenziale 4, Centro Direzionale di Napoli, Isola C/3, Napoli, secondo le modalità indicate nel Decreto Dirigenziale n. 25 del 27.04.2011 pubblicato sul B.u.r.c. n. 27 del 02.05.2011.

D.ssa Lorella Iasuozzo

COMUNE DI MADDALONI

Provincia di Caserta

DELIBERA DEL COMMISSARIO AD ACTA

N. 2 DEL 19/06/2018

OGGETTO: RICLASSIFICAZIONE URBANISTICA PER DECORSO QUINQUENNIO DALL'APPOSIZIONE DEL VINCOLO (ART.5 L.R. 1/2011) PER LA P.LLA 85 E 348 DEL FOGLIO 14 RICADENTE NEL COMUNE DI MADDALONI SIG.RA D'ANGELO ANASTASIA.
"Adozione della variante urbanistica ai sensi della Legge Regionale 28 dicembre 2004 numero 16 e s.m.i."

L'anno 2018 **,** addì 19 del mese di Giugno alle ore 10,00 nella Casa Comunale.

IL COMMISSARIO AD ACTA
f.to Ing. Giovan Battista Pasquariello

Con l'assistenza del Segretario Comunale dott.ssa Giovanna Laudando.

Assunti i poteri conferitigli decreto del Presidente della Provincia di Caserta numero 04/PRES del 05 febbraio 2008.

Il giorno 19 del mese di giugno dell'anno 2018 il Commissario ad Acta Ing. Giovan B. Pasquariello, nominato con decreto numero 04/PRES del 05 febbraio 2008, del Presidente della Provincia di Caserta per la riclassificazione urbanistica del suolo individuato in catasto sul foglio 14 particelle 85 e 348 ditta D'Angelo Anastasia, dovendo procedere alla chiusura degli atti riguardo per la riclassificazione urbanistica dei suoli in oggetto per decadenza dei vincoli ai sensi degli art. 38 e 39 della L.R. 16/04.

VISTO:
- la Legge 17 agosto 1942 numero 1150 e successive modificazioni ed integrazioni;
- le Leggi 19 novembre 1968 numero 1187 e 28 novembre 1968 numero 10;
- i DD.MM. 1 aprile 1968 numero 1404 e 2 aprile 1968 numero 1444;
- la Legge Regionale 7 gennaio 1983 numero 9 e s.m.i.;
- la Legge Regionale 8 marzo 1985 numero 13 e s.m.i.;
- la Legge Regionale 7 febbraio 1994 numero 8 e ss. mm. ed ii.;
- il Decreto Legislativo 18 agosto 2000 numero 267;
- il D.P.R. 6 giugno 2001 numero 380;
- la Legge Regionale 28 novembre 2001 numero 19;
- la Legge Regionale 28 dicembre 2004 numero 16 e ss. mm. ed ii.;
- il Regolamento di Attuazione per il Governo del Territorio numero 5 del 4 agosto 2011 approvato dalla Giunta Regionale della Campania e pubblicato sul B.U.R.C. numero 53 dell'8 agosto 2011.

VISTO INOLTRE:
-la Delibera del Commissario Regionale ad Acta n°56 del 5 giugno 1985, con la quale veniva adottato il P.R.G. ed il R.E. annesso;
-la Delibera del Commissario Regionale ad Acta n°74 del 24 aprile 1986, con la quale veniva integrato ed in parte modificato il Regolamento Edilizio annesso al P.R.G. vigente;
-la Delibera del Consiglio Provinciale n°397 del 10 luglio 1987 e 149 del 21 aprile 1988;
-il Decreto di Approvazione del P.R.G. e dell'annesso R.E. del Presidente dell'Amministrazione Provinciale del 23 giugno 1988;
-il Regolamento Edilizio attualmente vigente per il Comune di Maddaloni;

PREMESSO:
CHE, il Comune di Maddaloni (CE) è dotato di Piano Regolatore Generale approvato con Decreto del Presidente dell'Amministrazione Provinciale di Caserta numero 620 del 23 giugno 1988 ed operante dal 7 dicembre 1988;

CHE, nel medesimo P.R.G. erano state individuate diverse aree a standard, sulle quali vigeva il vincolo preordinato all'esproprio, tra le quali quella di proprietà della signora D'Angelo Anastasia, della estensione di mq. 2.624 circa, iscritta in catasto urbano al foglio 14, particella 85 e 348 destinata: in parte a zona agricola "E", parte in zona "F1" verde privato vincolato e parte a rete viaria;

CHE, decorso il quinquennio di cui a alla L. 1187/68, D.P.R. 327/2001 e L.R. 16/2004, l'area di proprietà della signora D'Angelo Anastasia risulta essere priva di destinazione urbanistica;

CHE Il settore Urbanistica con raccomandata A./R., accogliendo il ricorso n.174104 del 23/07/07 presentato dall'istante, finalizzato alla riclassificazione urbanistica dell'area di sua proprietà, con prot. n.0175330 del 25/07/07 dichiarava l'obbligo del Comune di Maddaloni di pronunciarsi espressamente, entro il termine di gg.60 dalla ricezione della comunicazione;

CHE, decorsi infruttuosamente i termini assegnati con tale invito e diffida, la Provincia con proprio decreto numero 04/PRES del 05 febbraio 2008, del Presidente della Provincia di Caserta ha nominato Commissario ad acta l'Ing. Giovan B. Pasquariello per la riclassificazione urbanistica del suolo individuato in catasto sul foglio 14 particelle 85 e 348 ditta D'Angelo Anastasia;

CHE, in data 29 aprile 2008 l'Ing. Giovan B. Pasquariello si è insediato nella carica di Commissario ad Acta presso il comune di Maddaloni (CE) giusto decreto del Presidente della Provincia di Caserta n°04/PRES del 05/02/2008, in esecuzione dell'istanza di nomina del commissario ad Acta del 23/07/2007, n.0175330, richiesta dalla Sig.ra D'Angelo Anastasia;

CHE, con Determina n.709 del 30 novembre 2009 a firma dell'Assessore all'Urbanistica del Comune di Maddaloni Maurizio Reitano, del Dirigente della Direzione Tecnica arch. Vincenza Pellegrino e dei diversi Commissari ad Acta interessati, veniva individuato il capitolo 255.02 del P.E.G. 2009 su cui impegnare la somma di € 30.000,00 per il pagamento delle competenze tecniche dei professionisti incaricati per la redazione delle cinque riclassificazioni del territorio comunale, su cui già sono stati nominati da parte dell'Amministrazione Provinciale e Regionale i commissari ad Acta, tra cui anche quello della procedura di cui all'oggetto;

CHE, in data 20 Novembre 2009 con Determina n.5 del Commissario ad Acta, è stata sottoscritta apposita convenzione con il Dott. Geologo Giuseppe Brillante per la redazione delle indagini idro-geologiche, nonché in uno all'Assessore all'Urbanistica del Comune di Maddaloni Maurizio Reitano e della Dirigente dalla Direzione Tecnica arch. Vincenza Pellegrino e dei Commissari ad Acta, è stato individuato il capitolo sui impegnare la somma per il pagamento delle competenze per le attività di che trattasi;

CHE, con disposizione dirigenziale di prot. n. 42619 del 04/12/2009 della Direzione Tecnica arch. Vicenza Pellegrino del Comune di Maddaloni, è stato assunto l'impegno di spesa n.689, per il pagamento "delle competenze tecniche dei professionisti incaricati per la redazione di 5 riclassificazioni per un importo complessivo di € 27.000,00, riferimento 2009 RS 709 del 30/11/2009;

CHE, si è preso atto del tempo interlocutorio intercorso tra il periodo dell'incarico fino al 2010, da imputarsi alla circostanza che il Commissario ad Acta ha ritenuto necessario attendere che venisse approvato l'impegno spesa per l'assolvimento delle attività commissariali, e quantomeno riscontrare le iniziative e/o attività assunte dal Comune di Maddaloni ai fini della emissione / approvazione del P.U.C.;

CHE, preso atto che nulla è mutato fino alla fine del 2010, e quindi che non si sono concretizzate attività atte ad attuare gli adempimenti previsti ai sensi degli artt.38 e 39 della L.R. n.16 dl 22/12/2004, il Commissario ad Acta ha proseguito nel mandato della riclassificazione urbanistica;

CHE, con delibera n.5 di prot., in data 09/06/2011, il Commissario ad Acta avviava il procedimento per la "*Proposta di Variante Piano Regolatore Generale del Comune di Maddaloni (CE) per la riclassificazione urbanistica dell'area di proprietà della sig.ra D'Angelo Anastasia"*, sita nel Comune di Maddaloni (CE), ed identificata in catasto al Foglio 14 Particelle 85 e 348, giusto Decreto del Presidente della Provincia di Caserta n°04/Pres. del 05.02.2008".

CHE, la delibera di cui sopra è stata affissa all'Albo Pretorio del Comune di Maddaloni dal 09/06/2011 al 23/06/2011, avverso alla quale non sono pervenute osservazioni od opposizioni;

CHE, con nota protocollo n.19857 del 04 luglio 2011 il Commissario ad Acta, ai sensi della L.R. 16/2004 come modificato dagli artt. 5 e 20 della L.R. 1/2011, ha indetto la consultazione con le Associazioni, Organismi Ordini Professionali e Collegi di rilevanza provinciale che potessero essere espressione di interesse diffuso inerente le problematiche connesse a tale riclassificazione urbanistica;

CHE, in data 03 agosto 2011 si è tenuta, presso l'Ufficio Tecnico di questo Comune, la consultazione di cui al comma 1 dell'art. 24 della L.R. 16/2004, alla quale erano presenti l'arch. D'Alessandro Giuseppe per l'Ordine degli Architetti della provincia di CE ed il Dirigente dell'Ufficio Tecnico Comunale arch. Pellegrino Vincenza, giusto verbale del 03 agosto 2011; non sono presenti altre istituzioni e/o Enti, pur invitati;

CHE, il verbale di cui sopra è stato affisso con prot.n.215 del 20/02/18 presso l'Albo Pretorio del Comune di Maddaloni dal 20/02/2018 al 07/03/2018, avverso al quale non sono pervenute osservazioni od opposizioni;

CHE, in data 31 Maggio 2011 con Determina del Commissario ad Acta sono stati incaricati l'ing. Pietro Correra ed il geom. Luciano Desiato, tecnici interni all'Amministrazione, per la redazione del progetto di variante per la riclassificazione urbanistica dell'area, con l'indirizzo confacente alla "*programmazione in atto di interventi pubblici e privati tali da pervenire ad un'ordinata utilizzazione del territorio tenendo contro dell'attualità e della persistenza delle esigenze urbanistiche, salvaguardando il soddisfacimento motivato del fabbisogno di servizi sociali ed attrezzature pubbliche, e tenendo conto della delimitazione del centro urbano e delle infrastrutture di servizio ivi esistenti*";

CHE, con riferimento alla redazione della carta dell'uso agricolo, il Commissario ad Acta ha ritenuto opportuno utilizzare l'elaborato già redatto dal dott. Agronomo Giuseppe Martuccio per la redazione del PUC, incaricato in data 29/12/2012 con Delibera n. 267 del Comune di Maddaloni;

VISTO:
CHE, in data 12/09/2011, il Comune di Maddaloni ha trasmesso il Rapporto Preliminare di Verifica di Assoggettabilità a V.A.S., redatta dall'Arch. Fabrizia Bernasconi, ai sensi del D.Lgs. 3/04/2006 n. 152 e s.m.i.;

CHE, in data 24/05/2012, il Comune di Maddaloni ha trasmesso il Verbale di Commissione per la valutazione di relazione preliminare di assoggettabilità a V.A.S., che è allegato agli atti;

CHE, in data 13/08/2012, il Comune di Maddaloni ha trasmesso il Piano di Zonizzazione Acustica;

CONSIDERATO:
CHE, in data 20/03/2012 l'Ing. Pietro Correra ed il Geom. Luciano Desiato hanno consegnato il progetto di variante al Piano Regolatore Generale del Comune di Maddaloni (CE) per la riclassificazione urbanistica dell'area di proprietà della signora D'Angelo Anastasia, riportata nel Catasto Urbano del Comune di Maddaloni al foglio 14 particelle 85 e 348;
CHE, all'atto della redazione del progetto di variante urbanistica redatta dall'Ufficio, ai sensi e per effetto della L.R. 16/2008, le aree ricadenti nel Comune di Maddaloni, identificate al F.14, p.lla 85 di estensione pari a circa mq. 2.504 mq, e F.14, p.lla 348, avente estensione pari a circa mq. 120, venivano riclassificazione rispettivamente in zona "B2 - Completamento urbano", e zona "F2 - Verde pubblico";

CHE, il Commissario ad Acta, ai fini degli adempimenti cui all'art.5 L.R. 1/2011, per acquisizione dei pareri di competenza, acquisiva i seguenti riscontri:

- Parere favorevole del Genio Civile – Sezione Provinciale di Caserta REP. N. 414 DEL 29/05/2013;
- Parere favorevole dell'A.S.L.- U.O.P.C. CE protocollo numero 1438/UOPC del 19 settembre 2012;
- Parere non favorevole dell'Autorità di Bacino Regionale della Campania Centrale di protocollo n.7496/1982 del 19/03/2015 del Comune di Maddaloni e prot. n.755 del 18/03/2015 dell'Autorità di Bacino;

CHE, a seguito di interlocuzione con la ditta presso il comune, il Commissario ad Acta comunicava alla stessa del parere negativo emesso dall'Autorità di Bacino Regionale della Campania Centrale, alla luce del quale la ditta chiedeva in via preventiva di sospendere il procedimento in attesa di produrre documentazione idonea a dimostrare la probabile errata valutazione dell'Ente per tale sito;

CHE, il Commissario ad Acta, in tal circostanza, rappresentava alla ditta D'Angelo Anastasia, e nello specifico al signor Paolo Vigliotti, marito delegato di questa, che non poteva sospendere il procedimento, che previo validazione del progetto stesso così come redatto dall'U.T. del Comune una volta acquisiti i pareri di competenza, sarebbe stato pubblicato a breve sull'Albo Pretorio del comune come per legge, e quindi in tale sede avrebbe potuto presentare tutte le osservazioni e/o eccezioni opportune;

CHE, la ditta interessata faceva pervenire al Commissario ad Acta, per il tramite del Comune di Maddaloni, proprie controdeduzioni al parere dell'Autorità di Bacino Regionale della Campania Centrale di prot. n.20487 del 11/08/2016, che lo stesso provvedeva a ribaltare *de qua* alla stessa AdB con prot. n.25383 del 12/10/2016;

CHE, l'Autorità di Bacino Regionale della Campania Centrale con nota prot. n.3145 del 10/11/2016, inviava richiesta di integrazioni al Commissario ad Acta a mezzo email, mai pervenuta, acquisita poi direttamente dallo stesso solo in data 30/01/2017, di prot. 287/2017, presso la stessa AdB;

CHE, il Commissario ad Acta, a mezzo dell'Ufficio Comunale, comunicava con nota di prot. n.2833 del 06/02/2017 alla ditta istante, ed al suo tecnico di fiducia ditta, l'esito

dell'istruttoria prodotta con integrazioni dell'AdB, richiedendo contestualmente di provvedere all'evasione della stessa;

CHE, in data 10/03/2017 di prot. n.287/2017 la ditta D'Angelo Anastasia trasmetteva gli atti progettuali integrativi richiesti a firma dell'ing. Maria Maietta, che il Commissario ad Acta, successivamente, provvedeva ad inoltrare con apposita nota di prot. n.6424, in data 17/03/2017 all'Autorità di Bacino Regionale della Campania Centrale per quanto di competenza, chiedendo il riesame della pratica, al fine di valutare la corretta compatibilità idraulica dell'ambito interessato alla classificazione urbanistica;

CHE, con nota prot.n.8202 del 08/11/2017 l'Autorità di Bacino Distrettuale dell'Appenino Meridionale esprimeva parere favorevole alla riperimetrazione aree di attenzione PSAI – rischio e pericolosità idrauliche in agro del Comune di Maddaloni per la Ditta D'Angelo Anastasia, che fino al 17/02/2017 era di pertinenza dell'Autorità di Bacino Regionale della Campania Centrale, che aveva già precedentemente espresso in merito, parere favorevole all'istruttoria tecnica d'Ufficio per la suddetta riperimetrazione, tale da consentire l'ammissibilità della variante al PRG per il lotto in oggetto, ai sensi dell'art.5 L.R. 1/2011;

CHE, all'atto dell'acquisizione dei pareri suddetti, il Commissario ad Acta ritiene considerare conclusa la fase progettuale del "*progetto di variante al Piano Regolatore Generale del Comune di Maddaloni (CE) per la riclassificazione dell'area di proprietà della signora D'Angelo Anastasia"*, riportata nel Catasto Urbano del Comune di Maddaloni al foglio 14 particelle 85 e 348;

CHE, ai sensi del comma 4 dello stesso articolo 49 T.U.E.L. 267/2000 si intende conformarsi quanto segue:

a) l'adozione della variante, per la quale veniva richiesto il parere, scaturisce dall'obbligo imposto dal Presidente della Provincia di Caserta – con decreto numero 04/PRES del 05 febbraio 2008, obbligo al quale il Commissario ad Acta, legittimamente nominato, non si può sottrarre;

b) con delibera numero 5 del 09/06/2011 avente ad oggetto "*Proposta di Variante al Vigente Piano Regolatore Generale del comune di Maddaloni (CE) per la riclassificazione urbanistica dell'area di proprietà della signora D'Angelo Anastasia riportata nel Catasto Urbano del Comune di Maddaloni al foglio 14 particelle 85 e 348*" - *Decreto del Presidente Della Provincia di Caserta N.05 del 05/02/2008* è stata approvata dal Commissario ad Acta in data 9 giugno 2011;

c) il comma 4 dell'articolo 1 del "Regolamento di Attuazione per il Governo del Territorio", entrato in vigore in data 8 agosto 2011, prevede: "*I procedimenti di formazione dei piani territoriali ed urbanistici, la cui proposta è stata adottata alla data di entrata in vigore del presente regolamento, si concludono secondo le disposizioni della norma vigente al momento dell'avvio del procedimento stesso*"; il procedimento di cui in oggetto è stato avviato con delibera numero 5 del 09/06/2011;

d) la decisione assunta dal Commissario ad Acta nella deliberazione di cui al punto b) nonché nel provvedimento di cui veniva richiesto il parere in oggetto, ovvero quella di assegnare una nuova classificazione alle aree;

e) la decisione di cui al punto b) non rappresenta, peraltro, vincolo di destinazione urbanistica per il redigendo P.U.C.

f) acquisito il parere di regolarità tecnica espressa dal Dirigente dell'Area Tecnica del Comune di Maddaloni arch. Vincenza Pellegrino.

ASSUNTI i poteri del Consiglio Comunale, ai sensi e per gli effetti dell'articolo 24 della legge regionale 22 dicembre 2004 numero 16;

DELIBERA

nell'ambito delle competenze assegnate con il Decreto del Presidente della Provincia di Caserta N° 4/PRES del 05.02.2008:

1. Di **ADOTTARE** come destinazione urbanistica, ai sensi e per effetto della L.R. 16/2008, le aree ricadenti nel Comune di Maddaloni, identificate al fg.14, p.lla 85, di estensione pari a circa mq 2.504 mq., ed al fg.14, p.lla 348, avente estensione di circa mq 120, attribuendo, rispettivamente, la classificazione **"B2-Completamento urbano" ed "F2-Verde pubblico";**

2. Di dare atto che la Variante di che trattasi, recante il visto del Commissario ad Acta e gli estremi del provvedimento di approvazione adottato dal medesimo organo straordinario dell'Amministrazione Comunale sostituita, si compone dei seguenti elaborati:

    1. relazione tecnica **tavola R1;**
    2. stralcio PRGC vigente - inquadramento urbanistico **tavola D2.a**;
    3. zonizzazione acustica **tavola 1-2c**;
    4. uso agricolo del suolo **tavola 4-5**;
    5. studio geologico **tavola A e Tavola B**;
    6. elaborato dello stato di fatto **Tavola D2b**;
    7. elaborato dello stato di progetto **Tavola D3b**;
    8. normativa tecnica di attuazione **tavola R4**.

3. Di dare atto che la presente deliberazione non necessita di parere contabile in quanto non comporta alcuna spesa a carico del Comune di Maddaloni;

4. Di demandare al Dirigente dell'Area Tecnica, Urbanistica e Lavori Pubblici del Comune di Maddaloni (CE) tutti gli adempimenti successivi per la definitiva approvazione della variante in oggetto, previo la pubblicazione presso l'Albo Pretorio del Comune per 15 giorni;

5. Di applicare al presente provvedimento, in caso di contrasto con provvedimenti in itinere o con previsioni di interventi, quanto previsto dall'art. 12 e succ.vi del D.P.R. 6 giugno 2001, n. 380 e s.m.i.;

6. Avverso il presente provvedimento è ammessa proposizione di ricorso giurisdizionale avanti il Tribunale Amministrativo Regionale della Campania, competente per territorio, secondo le modalità di cui alla legge numero 104 del 02/07/2010, ovvero è ammesso ricorso straordinario al Capo dello Stato ai sensi

del D.P.R. 24 novembre 1971 numero 1199, rispettivamente entro e non oltre 60 e 120 giorni dalla data di avvenuta pubblicazione del presente atto;

7. Di attivare, con la presente Delibera, le norme di salvaguardia come previste dall'art. 16 della L.R. 16/2004 in materia, vigenti fino alla definitiva approvazione della proposta di riclassificazione;

8. Di dichiarare la presente deliberazione immediatamente eseguibile ai sensi dell'articolo 134 comma 4 del decreto legislativo 267/2000.

IL COMMISSARIO AD ACTA
f.to Ing. Giovan Battista Pasquariello

IL SEGRETARIO GENERALE
f.to dott.ssa Giovanna Laudando

C O M U N E di M A D D A L O N I

Provincia di Caserta

Piazza Matteotti,9 – C.A.P. cod Fisc: 80004330611 – Partita IVA 00136920618

IL SEGRETARIO GENERALE

f.to dott.ssa Giovanna Laudando

ATTESTATO DI PUBBLICAZIONE

Su conforme attestazione del Messo comunale, certifica che copia della presente deliberazione è stata pubblicata all'albo pretorio per 15 giorni consecutivi a decorrere dal 03/07/2018 , ai sensi dell'art. 124, comma 1 della Legge n° 267/2000 .

Maddaloni, lì 03/07/2018

f.to IL MESSO

IL SEGRETARIO GENERALE

f.to dott.ssa Giovanna Laudando

ESECUTIVITÀ

La presente deliberazione:

[X] è dichiarata immediatamente eseguibile ai sensi dell'art. 134, comma 4, del T.U. – D.Lgs 18 agosto 2000, n° 267;

[ ] è divenuta esecutiva il giorno _____, ai sensi dell'art. 13, comma 3, del D. Lgs. 18 agosto n° 267;

Maddaloni, lì 03/07/2018

E' copia conforme all'originale per uso amministrativo.

fonte: http://burc.regione.campania.it

IL SEGRETARIO GENERALE

Maddaloni lì, 03/07/2018 f.to dott.ssa Giovanna Laudando

fonte: http://burc.regione.campania.it

499601

Ric. n. 68/2018

Cont. 36603/18 – Avv. V. Nunziata
BOLLETTINO UFFICIALE della REGIONE CAMPANIA n. 72 del 8 Ottobre 2018
PARTE II Atti dello Stato e di altri Enti

Avvocatura Generale dello Stato

ECC.MA CORTE COSTITUZIONALE

Ricorso ex art. 127 Cost.

per il **Presidente Del Consiglio Dei Ministri** (C.F. 80188230587), rappresentato e difeso *ex lege* dall'Avvocatura Generale dello Stato (c.f. 80224030587; pec: ags.rm@mailcert.avvocaturastato.it; fax 06/96514000) ed elettivamente domiciliata presso i suoi Uffici in Roma, via dei Portoghesi n. 12;

contro

la **Regione Campania**, in persona del Presidente della Giunta Regionale *pro tempore*;

* * *

per l'annullamento della l.r. Campania 2 agosto 2018 n. 26, pubblicata sul B.U.R. n. 54 del 3.08.2018, recante "*Misure di semplificazione in materia di governo del territorio e per la competitività e lo sviluppo regionale. Legge annuale di semplificazione 2018*".

* * *

PREMESSO CHE

La Legge della Regione Campania 2 agosto 2018 n. 26, recante "*Misure di semplificazione in materia di governo del territorio e per la competitività e lo sviluppo regionale. Legge annuale di semplificazione 2018*", detta disposizioni per la semplificazione e la razionalizzazione dei procedimenti normativi e amministrativi in materia di governo del territorio e di lavori pubblici.

L'impugnato testo normativo presenta profili di illegittimità costituzionale con riferimento alle disposizioni contenute negli articoli 6 e 12, che violano gli articoli 3, 5, 114, 117, secondo comma lettera l) e 118 della Costituzione, alla luce dei seguenti

MOTIVI

1) Illegittimità costituzionale dell'art. 6 della l.r. Campania 2 agosto 2018 n. 26

fonte: http://burc.regione.campania.it

La norma contenuta nel censurato articolo 6 rubricato *"Semplificazioni in materia di lavori pubblici regionale e di opere pubbliche di interesse regionale"*, [illegible] della legge regionale della Campania 22 dicembre 2004 n. 16 (recante *"Norme sul governo del territorio"*), un aggiuntivo articolo 12-bis che definisce le opere e i lavori pubblici di interesse strategico, individuandoli negli interventi *"[...] che siano:*

a) finanziati, anche solo parzialmente, con fondi europei e/o fondi strutturali;

b) volti a superare procedure di infrazione e/o procedure esecutive di condanne da parte della Corte di giustizia dell'Unione Europea per violazione della normativa europea;

c) definiti strategici dal Documento di economia e finanza regionale (DEFR);

d) inclusi nella programmazione di cui all'articolo 63 della legge regionale 27 febbraio 2007, n. 3 (Disciplina dei lavori pubblici, dei servizi e delle forniture in Campania) in quanto ritenuti strategici per lo sviluppo della Regione;

e) finalizzati a migliorare le condizioni di accessibilità attiva e passiva della Zona Rossa per emergenza vulcanica del Vesuvio e dei Campi Flegrei (realizzazione e/o adeguamento di infrastrutture funzionali al miglioramento delle vie di fuga e delle strutture per la logistica previste dal Piano di allontanamento della popolazione residente in Zona Rossa)".

Per i suddetti interventi è previsto che, ove la realizzazione dell'opera richieda "l'azione integrata" di più soggetti istituzionali, la Regione è chiamata a promuovere la procedura per l'accordo di programma di cui all'articolo 12 della l.r. 16/2004, mediante la convocazione di una conferenza di servizi.

Nel suddetto ambito procedimentale, per i progetti e le opere che risultino non conformi al Piano urbanistico comunale (PUC), il Comune interessato è chiamato ad esprimere il proprio parere motivato.

In caso di parere non favorevole, l'art. 12-bis cit. prevede che l'amministrazione procedente conceda all'ente comunale un termine di trenta giorni per esprimere proposte di modifica al progetto. Dette proposte dovranno essere esaminate in un'aggiornata conferenza di servizi (da tenersi entro trenta giorni), all'esito della quale, ove non si pervenga all'accordo tra tutte le amministrazioni, la Giunta regionale, sentita la

fonte: http://burc.regione.campania.it

realizzazione dell'interesse strategico regionale.

Ebbene, la formulazione del censurato art. 6 della l.r. 26/2018 risulta del tutto illegittima in quanto suscettibile di consentire la realizzazione di opere che non rispondono all'interesse dei cittadini residenti nel territorio interessato, superando eventuali legittime e motivate determinazioni degli enti locali.

La suddetta facoltà di aggiramento delle istanze comunali è consentita dal legislatore regionale, senza significative limitazioni, essendo prevista (in maniera del tutto generica) per gli interventi *"finanziati, anche solo parzialmente, con fondi europei e/o fondi strutturali [...]"* o per quelli *"definiti strategici dal Documento di economia e finanza regionale (DEFR) [...]"*.

Come noto, le competenze dei Comuni in materia di pianificazione del territorio e di urbanistica possono essere ridotte o compresse dalla legge regionale, ma non possono essere integralmente pretermesse (in tal senso Cort. Cost. 378/2000); diversamente, risulterebbe lesa la sfera di autonomia amministrativa costituzionalmente garantita in base al combinato disposto di cui agli articoli 5, 114 e 118 della Costituzione.

In particolare, l'interesse di rilievo sovra-comunale idoneo a giustificare una limitazione o compressione delle prerogative di autonomia riconosciute ai Comuni in base ai principi costituzionali di sussidiarietà, differenziazione e adeguatezza di cui all'articolo 118 Cost., deve essere sempre puntualmente individuato e contenuto entro limiti, anche temporali, giustificati da specifiche esigenze di carattere sovra-comunale.

Sotto tale profilo, la disposizione regionale oggetto dell'odierna censura presenta aspetti di dubbia legittimità costituzionale, ed in particolare:

A) per la genericità e indeterminatezza della formulazione, che individua l'interesse strategico regionale e giustifica la deroga ai piani urbanistici comunali (anche in disaccordo con il Comune titolare della funzione di programmazione territoriale), risulta potenzialmente idonea a coinvolgere la maggior parte delle opere da realizzare in ambito regionale. Il che si pone in aperto contrasto con i criteri che presiedono al riparto costituzionale di funzioni amministrative tra amministrazioni decentrate, secondo i principi di sussidiarietà e leale collaborazione. L'impugnata disposizione risulta

fonte: http://burc.regione.campania.it

confliggente, altresì, con la stessa disciplina regionale in materia di Governo del territorio e [illegible] l'art. 4 della l.r. n. 16/2004 (Cooperazione nella pianificazione), ai sensi del quale: *"Tutti i soggetti istituzionali titolari di funzioni di pianificazione territoriale e urbanistica informano la propria attività ai metodi della cooperazione e dell'intesa"*.

La norma oggetto di censura, poi, oltre a sacrificare in modo non adeguatamente circoscritto le prerogative istituzionali delle amministrazioni comunali, si presta altresì ad esporre la Regione ad innumerevoli contenziosi con le realtà locali, interessate a tutelare la propria attività di programmazione territoriale in coerenza con i principi di riparto sanciti dall'art. 118 Cost.;

B) la disposizione gravata si pone in parziale contrasto, poi, con la normativa nazionale di cui alla l. n. 241/1990 in materia di conferenza di servizi, come da ultimo novellata dal D.lgs. n. 127/2016.

B.1) Come noto, la disciplina statale in punto di conferenza di servizi, secondo quanto previsto dall'articolo 29, comma 2-quater della l. n. 241/90, coinvolge i livelli essenziali delle prestazioni concernenti i diritti civili e sociali di cui all'art. 117, comma 2 lett. m) Cost., prevedendo in particolare che: *"Le regioni e gli enti locali, nel disciplinare i procedimenti amministrativi di loro competenza, non possono stabilire garanzie inferiori a quelle assicurate ai privati dalle disposizioni attinenti ai livelli essenziali delle prestazioni di cui ai commi 2-bis e 2-ter, ma possono prevedere livelli ulteriori di tutela"*.

La legge fa salva la possibilità di individuare, con intese raggiunte in sede di Conferenza unificata *ex* art. 8 del D.lgs. 28 agosto 1997, n. 281, casi ulteriori in cui gli istituti procedimentali richiamati dall'art. 29 comma 2-ter non si applicano.

Nel novero delle Amministrazioni in grado di esprimere un dissenso qualificato in sede di conferenza di servizi sono senz'altro incluse quelle preposte alla tutela della salute e della pubblica incolumità, cui compete la tutela della sicurezza dei beni e delle persone, e più genericamente del corpo sociale nel suo complesso. Fra di esse figura senza dubbio l'amministrazione comunale, rappresentata dal Sindaco in funzione di massima autorità sanitaria sul proprio territorio.

fonte: http://burc.regione.campania.it

B.2) Ebbene, la legge 7 agosto 1990, n. 241, prevede che nell'ambito della conferenza di s[illegible] i dissenso espresso da un'amministraz[illegible] si sensibili, si applichi l'articolo 14-quinquies, disciplinante il rimedio dell'opposizione al Presidente del Consiglio dei Ministri, da attivarsi laddove in sede di conferenza sorgano contrasti di particolare complessità.

La disposizione regionale censurata, al contrario, disattendendo il livello minimo di garanzia sancito dall'art. 14-quinquies cit., prevede che il progetto su cui l'ente comunale abbia sollevato il proprio motivato dissenso possa essere comunque approvato dalla Giunta Regionale senza in alcun modo interessare la Presidenza del Consiglio dei Ministri, con evidente sacrificio del principio collaborativo che, in base al dettato costituzionale, deve orientare le Amministrazioni nell'esercizio delle rispettive funzioni amministrative.

B.3) Si osserva, sotto altro profilo, che il termine di trenta giorni assegnato dalla legge regionale all'ente comunale per esprimere il proprio dissenso motivato non risulta rispettoso delle minime garanzie procedimentali sancite dalla legge nazionale tenuto conto che, in ambito comunale, il sindaco rappresenta la massima autorità in materia sanitaria.

A tal proposito, l'art. 14-bis della l. n. 241/1990 prevede che *"le amministrazioni preposte alla tutela ambientale, paesaggistico-territoriale, dei beni culturali, o alla tutela della salute dei cittadini o della pubblica incolumità, ove disposizioni di legge o provvedimenti di cui all'articolo 2 non prevedano un termine diverso, il suddetto termine è fissato in novanta giorni"*.

Ebbene, l'individuazione tassativa del suddetto termine è stata prevista, a livello di legislazione nazionale, proprio per accordare maggior tutela agli interessi sensibili espressamente indicati dalla norma dianzi citata.

La fissazione di un termine più breve all'interno della disposizione oggi censurata, pertanto, sembra porsi in contrasto con le minime esigenze di tutela procedimentale sancite dall'art. 14-bis cit., esponendo peraltro l'amministrazione regionale ad un significativo contenzioso con le altre amministrazioni preposte alla tutela dei suddetti interessi sensibili.

fonte: http://burc.regione.campania.it

Per i motivi sopra specificati, dunque, la norma regionale contenuta nell'articolo 6 della l. [illegible] i seguenti parametri costituzionali:

- il principio di proporzionalità (ricavabile dal dettato dell'art 3 della Costituzione) che risulta violato dalla previsione del termine di 30 giorni concesso al comune per l'eventuale manifestazione del dissenso. In presenza di opere e/o lavori di particolare complessità e di notevole impatto sugli interessi appartenenti alla sfera comunale, infatti, tale termine risulta palesemente insufficiente e inadeguato, non consentendo che alcuna valutazione possa essere compiuta con piena cognizione di causa.

- l'art 114, commi 1 e 2 della Costituzione, che, nel testo novellato dalla riforma costituzionale del 2001, ha attribuito agli enti locali pari dignità istituzionale rispetto agli enti territoriali maggiori (Stato e Regione), affermando il principio del "pluralismo istituzionale paritario", caratterizzato da un sistema di attribuzione delle funzioni amministrative incentrato più sulla divisione delle materie per aree di competenza che su relazioni di natura propriamente gerarchica.

- l'art. 118, 1 comma, della Costituzione, secondo cui *"le funzioni amministrative sono attribuite ai Comuni"* e solo nel caso in cui sussistano esigenze di esercizio unitario operano i principi di sussidiarietà ed adeguatezza per cui è previsto l'intervento sostitutivo del livello di governo superiore. Detto altrimenti, la norma costituzionale prevede un'attribuzione preferenziale delle funzioni amministrative ai comuni, di talché l'intervento sussidiario della regione ha modo di esprimersi solo laddove il comune sia impossibilitato ad assolvere efficientemente ad una data funzione.

La norma regionale oggi impugnata, al contrario, consente un'indiscriminata inversione del criterio di riparto sancito dall'art 118 Cost., ponendo la Giunta Regionale nella posizione di poter disattendere, senza significativi ostacoli procedimentali, le istanze di tutela palesate in sede di conferenza di servizi da parte degli enti locali coinvolti.

Peraltro, la genericità e molteplicità delle categorie di opere e lavori pubblici menzionati dalla proposta di legge regionale (senza adeguate specificazioni) estende a dismisura i presupposti in presenza dei quali può esplicarsi l'anzidetto potere della Regione che finisce per diventare un potere di avocazione generale.

fonte: http://burc.regione.campania.it

2) Illegittimità costituzionale dell'art. 12 della l.r. Campania 2 agosto 2018 n. 26.

L'art. 12 della l.r. Campania 2 agosto 2018 n. 26 reca disposizioni di semplificazione in materia di Sportello Unico Regionale per le attività produttive. In particolare il comma 1, punto 3, della norma sostituisce il comma 1-bis dell'art. 20 della l.r. n. 11/2015, istitutiva dello Sportello Regionale, SURAP, al quale sono demandati i compiti espressamente indicati dall'art. 20 cit.

La norma oggetto di censura prevede che: *"nel caso di iniziative di interesse regionale inerenti attività economiche e produttive, anche che comportino varianti urbanistiche, il provvedimento abilitativo per l'avvio di nuove imprese che intendano localizzarsi sul territorio campano è rilasciato dal SURAP, in qualità di amministrazione procedente su istanza delle imprese e previo accordo, ai sensi dell'articolo 15 della legge n. 241/1990 [...], con i Comuni territorialmente competenti anche ai fini dell'istruttoria in forma telematica e dell'indizione , convocazione e conclusione della Conferenza dei servizi di cui all'articolo 7 del Decreto del Presidente della Repubblica 7 settembre 2010 n. 160".*

La norma poi precisa che: *"Restano ferme le potestà degli enti locali in materia di governo del territorio e di rilascio dei titoli abilitativi a costruire nonché le normative in materia di autorizzazioni ambientali, quelle attuative di obblighi comunitari e i procedimenti unici di competenza regionale. La qualificazione dell'interesse regionale e l'individuazione delle iniziative avviene con delibera di Giunta regionale, sentita la Commissione consiliare competente in materia".*

La normativa di settore in materia di funzioni ed organizzazione dello Sportello Unico delle Attività Produttive, di cui al D.P.R. n. 160/2010, (Regolamento per la semplificazione ed il riordino della disciplina sullo sportello unico per le attività produttive, ai sensi dell'articolo 38, comma 3, del decreto-legge n. 112 del 2008, convertito, con modificazioni, dalla legge n. 133 del 2008) individua, all'articolo 2 comma 1, il SUAP comunale *"quale unico soggetto pubblico di riferimento territoriale per tutti i procedimenti che abbiano ad oggetto l'esercizio di attività produttive e di prestazione di servizi, e quelli relativi alle azioni di localizzazione, realizzazione, trasformazione, ristrutturazione o riconversione, ampliamento o trasferimento, nonché cessazione o riattivazione delle suddette attività [...]".*

Ai sensi della suddetta norma statale è il SUAP che assicura al richiedente una risposta telematica unica e tempestiva in luogo degli altri uffici comunali e di tutte le

fonte: http://burc.regione.campania.it

amministrazioni pubbliche comunque coinvolte nel procedimento, ivi comprese quelle preposte alla tutela ambientale, paesaggistico-territoriale, del patrimonio storico-artistico o alla tutela della salute e della pubblica incolumità (art. 4, comma 1).

Peraltro la stessa normativa (art. 4, comma 2) specifica ancora che *"Le comunicazioni al richiedente sono trasmesse esclusivamente dal SUAP; gli altri uffici comunali e le amministrazioni pubbliche diverse dal comune, che sono interessati al procedimento, non possono trasmettere al richiedente atti autorizzatori, nulla osta, pareri o atti di consenso, anche a contenuto negativo, comunque denominati e sono tenute a trasmettere immediatamente al SUAP tutte le denunce, le domande, gli atti e la documentazione ad esse eventualmente presentati, dandone comunicazione al richiedente".*

La norma regionale in esame, al contrario, prevede che sia il SURAP regionale a rilasciare il provvedimento abilitativo per l'avvio di nuove imprese che intendano localizzarsi sul territorio regionale, così ponendosi in contrasto con le sopra citate norme del DPR 160/2010.

Peraltro la disposizione di cui all'art. 12 cit. appare illegittima anche in considerazione del fatto che l'articolo 4, comma 5 del più volte citato D.P.R. 160/2010 prevede che *"I comuni possono esercitare le funzioni inerenti al SUAP in forma singola o associata tra loro, o in convenzione con le camere di commercio".*

Il principio in base al quale sia il Comune (attraverso il SUAP) l'ente deputato a rilasciare il titolo abilitativo, ove normativamente richiesto, per l'avvio e l'esercizio di un'attività d'impresa è ribadito inoltre dall'articolo 6 della direttiva n. 2006/123/ CE (c.d. "Direttiva servizi") come attuato dall'articolo 25 del D.lgs. 59/2010, nonché dagli artt. 23 e 24 del D.lgs. n. 112/1998, 8 e 9 del D.lgs. 114/1998 e 38 del D.L. n. 112/2008.

Inoltre, il rinvio contenuto nella norma censurata agli accordi di cui all'articolo 15, comma 1, della legge n. 241 del 1990, secondo cui: *"le amministrazioni pubbliche possono sempre concludere tra loro accordi per disciplinare lo svolgimento in collaborazione di attività di interesse comune"*, non può giustificare la deroga alla normativa statale citata, che attribuisce ai comuni: *"le funzioni amministrative concernenti la realizzazione, l'ampliamento, la cessazione, la riattivazione, la localizzazione e la rilocalizzazione di impianti produttivi, ivi incluso il rilascio delle concessioni o autorizzazioni edilizie"* (articolo 23, comma 1, del decreto legislativo n. 112 del

fonte: http://burc.regione.campania.it

1998), trattasi, come è evidente, di questione attinente all'ordinamento civile che costituisce senza dubbio oggetto di legislazione statale esclusiva ai sensi dell'art. 117, comma 2, lett. l) della Costituzione.

Per questi motivi la norma in esame risulta in contrasto con l'articolo 117, comma 2, lett. l), Cost. e con gli articoli 5, 114 e 118, comma 1, della Costituzione.

P.Q.M.

Voglia l'Ecc.ma Corte Costituzionale adita accogliere il presente ricorso e per l'effetto dichiarare l'illegittimità costituzionale delle disposizioni oggetto di censura, articoli 6 e 12 della legge Regione Campania n. 26 del 2018.

Si deposita la determinazione della Presidenza del Consiglio dei Ministri del 27 settembre 2018.

Roma, 1 ottobre 2018

Vincenzo Nunziata
Avvocato dello Stato

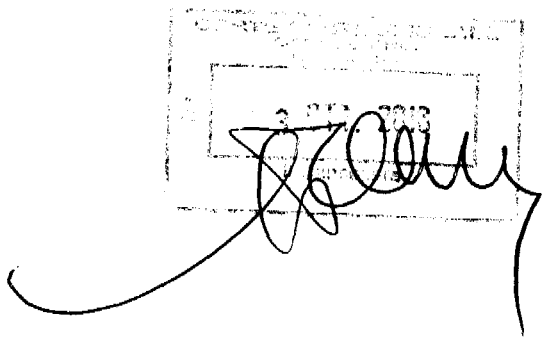

ACQUA CAMPANIA S.p.A. - CODICE FISCALE E PARTITA IVA 06765250631 - AVVISO "Rifunzionalizzazione ed attivazione del Pozzo di Limatola"

Approvazione del Progetto - dichiarazione di pubblica utilità ex art. 17 del Testo Unico delle disposizioni legislative e regolamentari in materia di espropriazione per pubblica utilità D.P.R. 8 giugno 2001 n. 327 e successive modifiche ed integrazioni, nonché della legge 241/90

IL CONCESSIONARIO ACQUA CAMPANIA S.p.A delegato della REGIONE CAMPANIA

ex art 6, comma 8 D.P.R. 327/2001 Testo Unico delle disposizioni legislative e regolamentari in materia di espropriazione per pubblica utilità

In nome e per conto della Regione Campania - Direzione Generale Ciclo Integrato delle Acque e dei Rifiuti Valutazioni e Autorizzazioni Ambientali con sede in Napoli alla via Santa Lucia n. 81, autorità procedente per i lavori di cui all'oggetto, con il presente avviso, ai sensi e per gli effetti dell'art. 17 del D.P.R. 327/2001 e successive mm. ed ii ed all'art. 7 e 8 della legge 07.08.1990 n. 241 e successive mm. ed ii.

PREMESSO:

- che la Soc. Acqua Campania S.p.A. è concessionaria della Regione Campania per la gestione dell'Acquedotto della Campania Occidentale e del sistema di conturizzazione dei consumi idropotabili del sistema regionale, giusta Convenzione in data 01.08.1993 e 16.11.1998;
- che tra le attività delegate ai sensi della citata convenzione sono comprese quelle inerenti la progettazione e realizzazione di "Interventi di miglioramento del sistema idropotabile regionale", come specificatamente previsto dall'art. 7;
- che con nota prot. 2017.0445219 in data 28.06.2017 la Regione Campania - Direzione Generale per l'Ambiente e l'Ecosistema, a causa dell'aggravamento della crisi idrica in Campania stante il prolungato periodo di siccità, ha chiesto al Concessionario Acqua Campania S.p.A. di porre in essere verifiche tecniche alla messa in esercizio e alla rifunzionalizzazione di fonti di approvvigionamento idrico esistenti, tra cui il pozzo in oggetto;
- che con Deliberazione della Giunta Regionale n° 521 del 28.06.2017 è stato approvato il Piano degli interventi urgenti per la mitigazione della crisi idrica, inserendo nell'elenco degli interventi da attuare, tra gli altri, la Rifunzionalizzazione ed attivazione dei pozzi esistenti di Limatola;
- che con nota prot. 2017.0573394 del 01.09.2017 la Regione Campania ha ordinato ad Acqua Campania di porre in essere l'avvio delle procedure necessarie alla riattivazione con la massima urgenza dei pozzi esistenti di Limatola;
- che con nota prot. PROAL/BI n. 1422/17 del 21.09.2017 Acqua Campania ha trasmesso alla Regione Campania il progetto esecutivo di cui al titolo;
- che in data 08/06/2018 è stato validato il progetto esecutivo "Interventi per mitigare gli effetti della crisi idrica dell'anno 2017. Attivazione del pozzo di Limatola" ai sensi del D.Lgs n. 50 del 18.04.2016;
- che in conseguenza dell'urgenza che rivestono i lavori il concessionario Acqua Campania è stato delegato dalla Regione Campania alla realizzazione delle opere mediante la Convenzione di Concessione;
- che il concessionario Acqua Campania S.p.A., con decreto dirigenziale n. 40 del 11.07.2018 della Regione Campania, a norma dell'art. 6, comma 8 del T.U. 327 del 2001, è stato autorizzato ad espletare per conto della Regione Campania, con delega all'esercizio di tutte le attività di cui al D.P.R. D.P.R. 327/2001 ad esclusione della firma dell'atto finale di esproprio e/o asservimento;

Tanto premesso

ai sensi dell'art. 17 D.P.R. 327/2001

RENDE NOTO

- Che con decreto dirigenziale n. 40 del 11.07.2018 della Regione Campania - Direzione Generale Ciclo integrato delle Acque e dei Rifiuti, Valutazioni e Autorizzazioni Ambientali, è stato approvato il progetto esecutivo "Interventi per mitigare gli effetti della crisi idrica dell'anno 2017. Attivazione del pozzo di Limatola";
- Che con il medesimo decreto è stata dichiarata l'urgenza e l'indifferibilità delle opere;
- Che l'approvazione del progetto, a norma di legge, equivale a dichiarazione di pubblica utilità.

COMUNICA

- Che l'Amministrazione procedente è la Regione Campania - Direzione Generale Ciclo Integrato delle Acque e dei Rifiuti Valutazioni e Autorizzazioni Ambientali, con sede in Napoli alla via Santa Lucia n. 81;
- Che il Responsabile del Procedimento è il Geom. Ciro Pesacane;
- Che la relativa documentazione è depositata per la consultazione presso gli Uffici della Direzione Generale Ciclo Integrato delle Acque e dei Rifiuti Valutazioni e Autorizzazioni Ambientali siti in via Pigna, 57 NAPOLI ed è consultabile dal lunedì al venerdì dalle ore 9,00 alle ore 13,00.

Le ditte proprietarie hanno la facoltà di fornire, entro il termine perentorio di 30 giorni dal ricevimento della presente, ogni utile elemento per la stima del valore da attribuire all'immobile espropriando ai fini della liquidazione dell'indennità di esproprio.
Ai sensi e per gli effetti dell'art. 3 comma 3 del DPR 327/2001, le ditte proprietarie iscritte nei registri catastali, qualora non siano più proprietarie dei beni espropriandi/asservendi, riportati in seguito, sono invitate a comunicare a questa Autorità Regione Campania - Direzione Generale Ciclo Integrato delle Acque e dei Rifiuti Valutazioni e Autorizzazioni Ambientali, c/o il Concessionario Acqua Campania S.p.A. Centro direzionale Isola C/1, entro il medesimo termine di 30 gg. di cui prima, ove ne siano a conoscenza, l'identità del nuovo proprietario o comunque fornire copia degli atti in loro possesso attestanti il trasferimento del suo titolo di proprietà.
Dalle risultanze catastali risultano interessati dalla procedura espropriativa e/o di asservimento i seguenti immobili:
1. particella 773 del foglio 16 del Comune di Limatola per una superficie di circa mq. 220da occupare per esproprio;
2. particella 774 del foglio 16 del Comune di Limatola per una superficie di circa mq. 240 da occupare per esproprio.

Questo avviso è pubblicato sul B.U.R. della Regione Campania e all'Albo Pretorio del Comune di Limatola.

COMUNE DI GIFFONI VALLE PIANA

Provincia di Salerno
Partita Iva: 00620980656 via Vignadonica PEC: urbanisticagiffonivallepiana@pec.it

AREA URBANISTICA - UFFICIO S.U.A.P.

Avviso di deposito proposta di variante allo Strumento Urbanistico vigente del Comune di Giffoni Valle Piana (SA) *ai sensi dell'art. 8 del DPR. N. 160 del 07.09.2010* finalizzato alla realizzazione di un opificio con attività industriale, Commerciale e annessa abitazione custode, per la raccolta, lavorazione, trasformazione e valorizzazione di frutta prodotta nella Valle dei Picentini in loc. S. Maria a Vico del medesimo Comune sull'area riportata al Catasto al Fg.52 p.lla n.13 e p.lle n.992, 993 (ex 346). *Istanza*: Società "SOLEO srl- amministratore unico Sig. Casillo Francesco".

IL RESPONSABILE DELL'AREA URBANISTICA E PIANIFICAZIONE

Vista *la legge 17.08.1942, n.1150; Vista la legge regionale 20.03.1982, n.14;* ***Vista*** *la legge regionale 22.12.2004, n.16;* ***Visto*** *il D.P.R. 07.09.2010, n.160;* ***Visti*** *i verbali della Conferenza di Servizi del 09.10.2015 e del 13.08.2018;*

DA' NOTIZIA

Che presso l'ufficio S.U.A.P. di Giffoni Valle Piana, resterà depositata a libera visione del pubblico, per trenta giorni consecutivi compresi i festivi, decorrenti dalla data di pubblicazione del presente avviso sul B.U.R.C., la documentazione tecnica amministrativa afferente all'istanza di cui sopra, presentata dal Sig. Casillo Francesco in qualità di Amm.re Unico della Società "**Soleo s.r.l**".

Durante il periodo di deposito, qualunque soggetto portatore di interessi, potrà presentare osservazioni in duplice copia, di cui una su competente carta bollata, al protocollo del Comune di Giffoni Valle Piana".

Il Responsabile
Arch. Vincenzo ZUCCARO

COMUNE di CALITRI (AV) - CF: 00218950640 - Avviso Adozione del Piano Urbanistico Comunale, Rapporto Ambientale e sintesi non tecnica – Delibera di G.C.n.126 del 24/09/2018.

IL RESPONSABILE DEL PROCEDIMENTO

RENDE NOTO

Che con Delibera di Giunta Comunale n. 126 del 24/09/2018 è stato adottato il Piano Urbanistico Comunale, comprensivo del Rapporto Ambientale, delia sintesi non tecnica e degli altri studi specialistici e settoriali, redatto ai sensi della L.R. Campania n. 16/2004 e smi e relativo Regolamento di Attuazione n. 5/2011.

Il Piano Urbanistico Comunale, comprensivo degli elaborati previsti dalla normativa vigente statale e regionale, del Rapporto Ambientale e della sintesi non tecnica, è depositato presso l'Ufficio Tecnico del Comune, in libera visione al pubblico, per 60 (sessanta) giorni naturali, successivi e consecutivi, decorrenti dalla pubblicazione del presente avviso sul BURC ed è consultabile presso l'Ufficio Tecnico dal lunedì al venerdì dalle ore 10:00 alle ore 12:00.

Il medesimo P.U.C., comprensivo dì tutti gli allegati su citati, è consultabile altresì sul sito web istituzionale all'indirizzo: www.comune.calitri.av.it.

Durante il periodo di deposito chiunque può presentare osservazioni in merito al PUC, in duplice copia, di cui una in bollo, preferibilmente secondo il modello "osservazioni a PUC" rinvenibile sul sito istituzionale dell'ente. Le osservazioni di cui sopra potranno essere presentate, entro il termine di 60 giorni dalla presente pubblicazione:

- A mano all'ufficio protocollo dei Comune di Calitri , Sede Municipale, Via Roma ,2, CAP 83045 .
  Farà fede il timbro di ricezione dell'ufficio protocollo.
- Tramite raccomandata A/R indirizzata all'ufficio protocollo del Comune di Calitri, Sede Municipale, Via Roma , 2, cap. 83045.

Farà fede il timbro di ricezione dell'ufficio protocollo. -Tramite PEC all'indirizzo: pec:
protocollo.calitri@pec.it

Farà fede la data di consegna al gestore della PEC.

In attuazione dei principi dì economicità e di semplificazione, con il presente avviso si dà atto dell'avvio della fase delle "osservazioni allo strumento urbanistico" di cui alla L.R. 16/04 e Regolamento 5/2011 e delle attività di "consultazione" con riferimento al connesso procedimento integrato di VAS dì cui all'art, 14 del D.Lgs 152/2006, al fine di coordinare le attività in modo da evitare duplicazioni ed assicurare il rispetto dei termini dei sessanta giorni.

Il Responsabile del Procedimento
Ing.Giuseppe Graziano

COMUNE DI ARIANO IRPINO

Provincia di Avellino

Prot. n. 24107 del 26 Settembre 2018

OGGETTO: Approvazione definitiva variante urbanistica per la realizzazione del *"Progetto collettore fognario - Lotto B- ed adeguamento impianto di depurazione Cerreto del Comune di Ariano Irpino"* in variante al vigente P.U.C., ai sensi degli articoli 10 e 19 del D.P.R. 327/2001 e s.m.i.

IL DIRIGENTE AREA TECNICA

Vista L. R. Campania n. 16 del 22 dicembre 2004 e s.m.i. "Norme sul Governo del Territorio" ;
Visto il Regolamento 04.08.2011, n. 5, Attuazione per il Governo del Territorio della LR 16/2004 e s.m.i.;
Visto il DPR n. 327 dell'8 giugno 2001 e s.m.i.;
Vista la deliberazione di Consiglio Comunale n. **21** del **30 Maggio 2018** di approvazione del progetto Definitivo "*Progetto collettore fognario Lotto B ed adeguamento impianto di depurazione Cerreto"* ed adozione, a norma dei combinati disposti dell'art. 3 del Regolamento per il Governo del Territorio n. 5/2011 e dell'art. 10 del DPR n. 327/2001 e ss.mm.ii., della variante al PUC finalizzata all'apposizione del vincolo preordinato all'esproprio;
Vista la deliberazione di Consiglio Comunale n. **37** del **24 Agosto 2018** di definitiva variante urbanistica per la realizzazione del *"Progetto collettore fognario - Lotto B- ed adeguamento impianto di depurazione Cerreto del Comune di Ariano Irpino"* in variante al vigente P.U.C., ai sensi degli articoli 10 e 19 del D.P.R. 327/2001 e s.m.i.;
In ottemperanza a quanto previsto dall'art. 3 del Regolamento di Attuazione n. 5/2011 della Legge Regionale Campania n.16/2004;

RENDE NOTO

- che con deliberazione del Consiglio Comunale n. **37** del **24 Agosto 2018**, immediatamente eseguibile, è stato:
  - approvato definitivamente il progetto Definitivo del "*Progetto collettore fognario Lotto B ed adeguamento impianto di depurazione Cerreto"* con contestuale approvazione definitiva, a norma dei combinati disposti dell'art. 3 del Regolamento per il Governo del Territorio n. 5/2011 e degli articoli art. 10 e 19 del DPR n. 327/2001 e ss.mm.ii., della variante allo strumento urbanistico comunale (PUC);
  - Disposto, sulle aree interessate alle opere, come emarginate dal Piano Particellare di esproprio del progetto definitivo, l'efficacia del vincolo preordinato all'esproprio ai sensi e per gli effetti del comma 2, dell'art. 10 del D.P.R. n. 327/2001 e ss. mm. ii.;
- che tutti gli atti progettuali inerenti il progetto Definitivo e la Variante Urbanistica, definitivamente approvati, restano depositati presso l'Area Tecnica - Servizio Edilizia Urbanistica - Via Tribunali - Palazzo degli Uffici - III° Piano;
- che il presente avviso sarà pubblicato sul BURC, all'Albo Pretorio del Comune di Ariano Irpino sul sito istituzionale del Comune all'indirizzo www.comune.ariano-irpino.av.it nella sezione Amministrazione Trasparente.

Il presente avviso è esente dall'imposta di bollo ex 'art. 1 del DPR 642/1972 – Allegato B) punto 16.

Dalla Residenza Municipale 26 settembre 2018

IL RESPONSABILE DEL PROCEDIMENTO
F.to Arch. Giancarlo CORSANO

IL DIRIGENTE AREA TECNICA
F.to Ing. Fernando CAPONE

COMUNE DI Alvignano – Provincia di Caserta – C.F. 82001340619 - Avviso di pubblicazione del verbale della conferenza di servizi del giorno 19/09/2018.
Intervento: variante di destinazione urbanistica di cui al D.P.R. 447/1998 come modificato dal D.P.R. 440/2000 e ai sensi dell'art. 8, comma 1, del D.P.R. n. 160/2010, per la realizzazione di una struttura destinata alla produzione e vendita di birra – NCT foglio 29 – p.lle 139, 140 e 154.
Richiedente: VADE s.r.l..
Luogo di esecuzione dei lavori: Comune di Alvignano;
Disponibilità degli atti: Tutti i documenti sono depositati in libera visione al pubblico, nella sede comunale al Corso Umberto I°, presso l'Ufficio del Responsabile SUAP per 30 (trenta) giorni consecutivi, dalla data di pubblicazione dell'avviso stesso.
L'ufficio sarà aperto agli interessati nei giorni di lunedì, martedì, mercoledì, venerdì (non festivi) dalle ore 09.00 alle ore 12.30.
Formulazione osservazioni: devono essere presentate, in forma scritta, a questo Comune – Ufficio Protocollo – entro 30 giorni dalla data di pubblicazione del presente avviso. Il termine di presentazione delle osservazioni è perentorio, pertanto quelle che dovessero pervenire oltre il termine sopraindicato non saranno considerate valide.
Alvignano, 20 SETTEMBRE 2018.
Il Responsabile
Dott. Mario MINGIONE

AVVISO AL PUBBLICO

OGGETTO: Riferimento: **AUT_**1770924.
T.U. 11/12/1933 n. 1775 - D.P.R. n. 327 del 8/06/2001 e s.m.i. - Legge regionale n. 15 del 26/07/2002 -Legge Regionale n. 16 del 22 Giugno 2017 con particolare riferimento art. 14 - 2° comma - (Inamovibilità).
Costruzione di un breve tratto di linea elettrica interrata BT da posare parte in proprietà privata e parte su tratto di strada Comunale Via Vicinale Cupa Segretario, per la continuità del servizio elettrico della Zona, nel tenimento del Comune di Napoli.
E- Distribuzione S.p.A. – Infrastrutture Rete Italia – Distribuzione Territoriale Rete Campania – Progettazione Lavori e Autorizzazioni con sede in Napoli, Via Galileo Ferraris n° 59, C.F. n°05779711000,

RENDE NOTO CHE

- con istanza n. 0553253 del 13/09/2018, diretta al Settore Provinciale del Genio Civile di Napoli ha chiesto ai sensi e per gli effetti degli artt. 111 e 112 del T.U. 11/12/1933 n.1775, ai sensi degli art 87 D.P.R. del 24/07/1977 n.616, della L.R. n. 15 del 26/7/2002 art. 35 comma 10 e nonché del D.P.R. n.327 del 08/06/2001 e successive modifiche ed integrazioni e L.R. n. 16 del 22/06/2017, con particolare riferimento all'art. 14 comma 2 - (Inamovibilità), istanza diretta ad ottenere il Decreto di Autorizzazione Definitiva alla costruzione ed all'esercizio dell'opera elettrica in oggetto con dichiarazione di pubblica utilità, urgenza, indifferibilità e inamovibilità, con vincolo preordinato all'esproprio.
- la costruzione dell'impianto elettrico interrato BT, da autorizzare e realizzare con urgenza, si rende necessaria per assicurare la continuità del pubblico servizio elettrico della Zona, nel solo tenimento del Comune di Napoli.
- La linea in argomento non rientra fra le strutture lineari energetiche facenti parte delle reti energetiche nazionali e non costituisce infrastruttura indispensabile alla costruzione ed all'esercizio di impianti di produzione di energia elettrica alimentati da fonti rinnovabili.
- Il tracciato dell'impianto elettrico interrato, data l'impossibilità di trovare soluzioni alternative al tracciato, è l'unico possibile dal punto di vista tecnico ambientale tenuto conto dello stato dei luoghi, delle linee elettriche esistenti, ed è stato progettato in armonia con quanto dettato dall'art 121 del T.U. 11/12/1933 n° 1775, comparando le esigenze della pubblica utilità dell'opera elettrica con gli interessi sia pubblici che privati coinvolti.
- l'impianto elettrico è costituito da un tratto in cavo interrato di circa mt 15.
- la fascia di asservimento, avente per asse l'asse della linea, è larga metri 2,50.
- l'impianto elettrico presenta le seguenti caratteristiche:
- corrente alternata trifase frequenza 50 Hz;
- tensione di esercizio 230/400 Volt;
- il cavo interrato sarà in alluminio con neutro da 3*95+1*50 mmq.
- Con riferimento alla Legge n° 186 del 01/03/1968, l'impianto sarà realizzato nell'osservanza della Legge n° 339 del 28/06/1986 ed al Regolamento di Esecuzione del Ministro LL.PP. n° 28 del 21/03/1988 e successive modifiche. Lo stesso sarà inoltre conforme alla Legge 22/02/2001 n° 36 ed al Decreto del Presidente Consiglio dei Ministri del 08/07/2003 "Fissazione dei limiti di esposizione, dei valori di attenzione e degli obiettivi di qualità per la protezione della popolazione dalle esposizione ai campi elettrici e magnetici alla frequenza di rete (50 HZ) generati dagli elettrodotti.
- Nella sopracitata istanza per motivi di celerità ha chiesto che sia indetta ai sensi dell'art. 52 quater del D.P.R. n° 327/01 a cura del Settore Provinciale del Genio Civile di Napoli, una Conferenza di Servizi agli effetti del Capo IV dell'art.14 della Legge 7/8/1990 n. 241 e successive integrazioni, con l'interessamento in particolare degli Enti di cui all'art.120 del T.U. n.1775/1933 nonché di tutte le Autorità preposte alla Tutela del Territorio.
- Il terreno interessato dalla costruzione dell'impianto interrato ed all'imposizione di servitù coattiva in caso di mancato accordo bonario, è distinto in catasto terreni del Comune di Napoli dal seguente numero di foglio e particella od aventi causa dalle stesse*:*
Foglio:41 p.lla: 297 Agizza Carmela nata a Napoli il 13/02/1968; Agizza Maria Rosaria nata a Napoli il 13/02/1959. l'inizio della procedura di asservimento avverrà entro un anno dalla data della pubblicazione del chiesto Decreto di Autorizzazione sul B.U.R.C. e termineranno entro 5 anni dalla pubblicazione.
Il numero degli interessati (proprietari, usufruttuari ecc), da risultanze catastali, è inferiore a 50, e pertanto l'avviso di avvio del procedimento sarà comunicato con avvisi personali a cura del Genio

Civile di Napoli

Tutto ciò premesso

Ai fini dell'**Avvio del procedimento Amministrativo** finalizzato all'emissione del Decreto Regionale di Autorizzazione Definitiva alla costruzione ed all'esercizio dell'opera elettrica interrata in oggetto con dichiarazione di pubblica utilità, urgenza,indifferibilità e inamovibilità nonchè all'imposizione coattiva di servitù di elettrodotto, secondo il combinato disposto dall'art. 7 e seguenti della legge del 07 agosto 1990 n° 241 e del D.P.R. 327/201 e successive modifiche ed integrazioni,

Comunica che

* l'oggetto del procedimento promosso è il rilascio dell'Autorizzazione Definitiva alla costruzione della linea elettrica interrata BT con dichiarazione di pubblica utilità urgenza, indifferibilità, e inamovibilità per assicurare la continuità del pubblico servizio elettrico di una parte della Zona San Pietro a Paternio, nel solo tenimento del Comune di Napoli..
* l'Amministrazione competente a rilasciare l'Autorizzazione è il Settore Provinciale del Genio Civile di Napoli Via A. De Gasperi , 28 80133 NAPOLI;
* Il Responsabile del Procedimento" è il Funzionario del Settore Provinciale del Genio Civile di Napoli;
* gli Uffici presso cui si può prendere visione della domanda e del progetto sono:
- Settore Provinciale del Genio Civile di Napoli Via A. De Gasperi, 28 80133 NAPOLI, nei giorni e negli orari di apertura al pubblico (martedì, mercoledì e venerdì dalle ore 10,00 alle ore 12,00);
- Comune di Napoli – Settima Municipalità – Piazzetta del Casale 6/7 (Secondigliano) 80100 NAPOLI;
- E- Distribuzione S.p.A. –Progettazione Lavori e Autorizzazioni - con sede in Napoli - Via Galileo Ferraris n° 59 - 80142 Napoli.

Copia del presente avviso sarà pubblicato inoltre ai sensi dell'art. 111 del T.U. 11/12/1933 n° 1775 e del D.P.R. 327/2001, all'Albo Pretorio del Comune di Napoli e sul Bollettino Ufficiale della Regione Campania (BURC).

Ai sensi dell'art. 112 del T.U. 11.12.1933 n° 1775 le opposizioni, le osservazioni e, comunque, le condizioni cui dovrà essere eventualmente vincolata la chiesta autorizzazione dovranno essere presentate dagli aventi interesse e dagli Enti al Settore Provinciale del Genio Civile di Napoli e a E-Distribuzione S.p.a. – con sede in Napoli - Via Galileo Ferraris n° 59 80142 Napoli, entro 30 giorni dalla data di pubblicazione del presente avviso.

Informa inoltre che

a cura del Settore Provinciale del Genio Civile di Napoli, sarà indetta Conferenza di Servizi ai sensi della L.241/90 e s.m.i. e del D.P.R. 327/01, presso la sede dello stesso Settore in A. De Gasperi, 28 Napoli, ai fini dell'approvazione del progetto ed al rilascio del Decreto Regionale di Autorizzazione Definitiva alla costruzione ed all'esercizio dell'impianto elettrico in oggetto con dichiarazione di pubblica utilità nonché di urgenza, indifferibilità e inamovibilità.

Francesco Credendino
Il Responsabile

fonte: http://burc.regione.campania.it

C.U.C. ANZANO – VALLATA - GUARDIA

Bando di gara

La C.U.C. Anzano – Vallata – Guardia, presso Comune capofila Vallata, Corso Kennedy, 1 – 83059 Vallata (AV) tel 0827/91008 – fax 0827/91870, e.mail: vallata@cucanzanovallataguardia.it, pec: vallata@pec.cucanzanovallataguardia.it, per conto del Comune di Vallata indice una gara per affidamento del servizio di mensa scolastica – anni 2018/19 – 2019/20 – 2020/21 - CIG 76284170DB.

Importo a base d'asta € 3,99 oltre IVA per ogni singolo pasto. Valore presunto complessivo dell'appalto € 163.402,47 oltre IVA.

Requisiti di partecipazione: Si rimanda alla documentazione di gara.

Tipo di procedura: aperta. Criteri di aggiudicazione: offerta economicamente più vantaggiosa. Termine ricezione offerte: 05/11/2018 ore 12.00; Apertura offerte: 12/11/2018 ore 10.00.

Informazioni: Per quanto non indicato si rinvia alla documentazione integrale disponibile su: www.comune.vallata.av.it e www.cucanzanovallataguardia.it

Il R.U.P. del Comune di Vallata - Resp.le Procedimento di Gara della C.U.C. - rag. Nicolina Rita Vella

Il responsabile della C.U.C. - geom. Carmine Chirichiello

COMUNE DI AGEROLA (NA) – VIA G. NARSETE N. 7 - C.A.P. 80051 - C.F. 00559860630 - TEL.081/8740211 - FAX 081.8740214 email info@comune.agerola.na.it – http://www.comune.agerola.na.it – BANDO DI GARA – PROCEDURA APERTAPER L'APPALTO CONCESSIONE D'USO PER LA GESTIONE E UTILIZZAZIONE DEL BENE COLONIA MONTANA PRINCIPE DI NAPOLI QUALE CENTRO DI ALTA FORMAZIONE E SPECIALIZZAZIONE UNIVERSITARIA NEI SETTORI DELLA GASTRONOMIA E TURISMO - CIG:76284181AE.

1. **AMMINISTRAZIONE AGGIUDICATRICE**:
   COMUNE DI AGEROLA, Settore Lavori Pubblici e Ambiente, – 80051 Agerola (Na). Punto di contatto: telefono 081 8740211 - 081 8740240
   Pec: protocollo.agerola@asmepec.it

Denominazione Comune di Agerola	**Responsabile unico procedimento** Geom. Nicola Ferrara
Indirizzo via Generale Narsete n. 7	**C.A.P.** 80051
Località/Città/Provincia Agerola (NA)	**Telefono** 081 8740211 - 081 8740240
Posta elettronica certificata (PEC) protocollo.agerola@asmepec.it	**Indirizzo Internet (URL)** www.comune.agerola.na.it

   La documentazione di gara è disponibile sul profilo del committente www.comune.agerola.na.it – sezione bandi di gara e sulla piattaforma telematica www.asmecomm.it .

   A seguito dell'aggiudicazione, la stipulazione del contratto e la sua esecuzione in qualità di committente sarà gestita direttamente dal Comune di Agerola.

   La presente procedura ad evidenza pubblica è indetta in esecuzione della determinazione a contrarre – Settore Lavori pubblici e Ambiente n. 140 del 19.09.2018.

2. **TIPO DI AMMINISTRAZIONE AGGIUDICATRICE:** Ente Locale

3. **L'AMMINISTRAZIONE AGGIUDICATRICE ACQUISTA PER CONTO DI ALTRE AMMINISTRAZIONI AGGIUDICATRICI:** No

4. **DENOMINAZIONE CONFERITA ALL'APPALTO DALL'AMMINISTRAZIONE AGGIUDICATRICE:** Procedura aperta per l'affidamento della Concessione d'uso per la gestione e utilizzazione del bene Colonia Montana Principe di Napoli quale centro di alta formazione e specializzazione universitaria nei settori della gastronomia e turismo.

5. **TIPO DI APPALTO E LUOGO DI ESECUZIONE:** concessione uso immobile. Luogo di esecuzione: Comune di Agerola (Napoli) via Salvatore Di Giacomo.

6. **L'AVVISO RIGUARDA:** Concessione d'uso per la gestione e utilizzazione del bene Colonia Montana Principe di Napoli quale centro di alta formazione e specializzazione universitaria nei settori della gastronomia e turismo

7. **BREVE DESCRIZIONE DELL'APPALTO:** L'appalto riguarda la concessione d'uso dell'immobile come da progetto di gestione approvato con deliberazione di G.C. n. 105 del14.09.2018.

8. **VOCABOLARIO COMUNE PER GLI APPALTI (CPV):** Oggetto principale (Vocabolario principale): CPV – 80490000-5" Gestione di un centro di formazione.

9. **APPALTO È SUDDIVISO IN LOTTI:** No

10. **QUANTITATIVO O ENTITÀ TOTALE:** Il valore dell'appalto è di € 3.600.000,00.

11. **DURATA DELL'APPALTO:** mesi 144**.**

12. **CAUZIONI E GARANZIE RICHIESTE: Si - vedi Disciplinare di Gara.**

13. **OPERATORI ECONOMICI AMMESSI A PARTECIPARE: Vedi Disciplinare di gara**

14. **IDONEITÀ PROFESSIONALE: Vedi Disciplinare di gara.**

15. **CAPACITÀ ECONOMICA E FINANZIARIA: Vedi Disciplinare di gara.**

16. **CAPACITÀ TECNICHE E PROFESSIONALI:** Vedi Disciplinare di gara.

17. **REGISTRAZIONE AL SISTEMA AVCPASS**:NO

18. **SOPRALLUOGO:** E' richiesto sopralluogo.

19. **TIPO DI PROCEDURA:** Procedura aperta ai sensi dell'art. 60 del D.Lgs. 50/2016.

20. **AGGIUDICAZIONE:** Criterio dell'offerta economicamente più vantaggiosa

21. **CRITERI DI AGGIUDICAZIONE:** Vedi disciplinare di gara

22. **TERMINE PER LA RICHIESTA DI CHIARIMENTI:** Vedi Disciplinare di gara**.**

23. **TERMINE PER IL RICEVIMENTO DELLE OFFERTE:**
Entro le ore 13:00 del giorno 26.112018. Le offerte dovranno essere presentate secondo le modalità stabilite nel disciplinare di gara.

24. **LINGUE UTILIZZABILI PER LA PRESENTAZIONE DELLE OFFERTE:** Italiano

25. **PERIODO MINIMO DURANTE IL QUALE L'OFFERENTE È VINCOLATO ALLA PROPRIA OFFERTA:** 180 giorni dal termine ultimo per il ricevimento delle offerte – vedi Disciplinare di gara.

26. **INFORMAZIONI COMPLEMENTARI:** Vedi Disciplinare di gara.

Agerola, 24.09.2018

IL RESPONSABILE
SETTORE LL.PP. E AMBIENTE
(Geom. Nicola Ferrara)

COMUNE DI SANTA MARIA CAPUA VETERE (CE) – C.F.00136270618
ESTRATTO AVVISO PUBBLICO PER L'AFFIDAMENTO IN CONCESSIONE DELLA GESTIONE DELL'IMPIANTO SPORTIVO "RUGBY"

SEZIONE I: AMMINISTRAZIONE AGGIUDICATRICE

I.1) DENOMINAZIONE: Comune di santa Maria Capua Vetere, tel 0823-813146 – Dirigente Settore Finanziario – Sezione Patrimonio: dott.ssa Regina Stolfa – pec: patrimonio@santamariacv.postecert.it Via Albana p.zzo Lucarelli, 81055 S. Maria C.V. (CE)

SEZIONE II: OGGETTO DELL'APPALTO

II.1.1) DENOMINAZIONE: AFFIDAMENTO IN CONCESSIONE MEDIANTE PROCEDURA APERTA DELLA GESTIONE DELL'IMPIANTO SPORTIVO "RUGBY" DALL'1/11/2018 AL 30/06/2019

II.1.2) VALORE: € 900,00 importo totale della concessione per mesi nove al canone mensile di € 100,00.

SEZIONE III: INFORMAZIONI DI CARATTERE GIURIDICO, ECONOMICO, FINANZIARIO E TECNICO

III. 1.1) CONDIZIONI DI PARTECIPAZIONE: le condizioni sono specificate nell'AVVISO PUBBLICO e pubblicate sul sito del Comune di Santa Maria C.V. www.comune.santa-maria-capua-vetere.it.ce

SEZIONE IV: PROCEDURA

IV.1.1) PROCEDURA: aperta con aggiudicazione criterio dell'offerta economicamente più vantaggiosa individuata sulla base del miglior rapporto qualità/prezzo ai sensi del c. 2, art. 95 del D.Lgs. n. 50/2016.

IV.1.2) termine per il ricevimento delle offerte: entro le ore 12,00 del 15° giorno successivo alla pubblicazione del presente avviso sul Bollettino Ufficiale della Regione Campania. In caso di termine di scadenza coincidente con una giornata festiva o feriale non lavorativa, il termine di scadenza si intenderà individuato nel primo giorno lavorativo successivo.

IV.1.3) Lingue utilizzabili per la presentazione dell'offerta: Italiano

Il Dirigente del Settore Finanziario
dott.ssa Regina Stolfa

COMUNE DI SANTA MARIA CAPUA VETERE (CE) – C.F.00136270618
ESTRATTO AVVISO PUBBLICO PER L'AFFIDAMENTO IN CONCESSIONE DELLA GESTIONE DELL'IMPIANTO SPORTIVO "PISCINA COMUNALE"

SEZIONE I: AMMINISTRAZIONE AGGIUDICATRICE

I.1) DENOMINAZIONE: Comune di Santa Maria Capua Vetere, tel 0823-813146 – Dirigente Settore Finanziario – Sezione Patrimonio: dott.ssa Regina Stolfa – pec: patrimonio@santamariacv.postecert.it Via Albana p.zzo Lucarelli, 81055 S. Maria C.V. (CE)

SEZIONE II: OGGETTO DELL'APPALTO

II.1.1) DENOMINAZIONE: AFFIDAMENTO IN CONCESSIONE MEDIANTE PROCEDURA APERTA DELLA GESTIONE DELL'IMPIANTO SPORTIVO "PISCINA COMUNALE" DALL'1/11/2018 AL 30/06/2019

II.1.2) VALORE: € 4.648,14, importo totale della concessione per mesi nove al canone mensile di € 516,46.

SEZIONE III: INFORMAZIONI DI CARATTERE GIURIDICO, ECONOMICO, FINANZIARIO E TECNICO

III. 1.1) CONDIZIONI DI PARTECIPAZIONE: le condizioni sono specificate nell'AVVISO PUBBLICO e pubblicate sul sito del Comune di Santa Maria C.V. www.comune.santa-maria-capua-vetere.it.ce

SEZIONE IV: PROCEDURA

IV.1.1) PROCEDURA: aperta con aggiudicazione criterio dell'offerta economicamente più vantaggiosa individuata sulla base del miglior rapporto qualità/prezzo ai sensi del c. 2, art. 95 del D.Lgs. n. 50/2016.

IV.1.2) termine per il ricevimento delle offerte: entro le ore 12,00 del 15° giorno successivo alla pubblicazione del presente avviso sul Bollettino Ufficiale della Regione Campania. In caso di termine di scadenza coincidente con una giornata festiva o feriale non lavorativa, il termine di scadenza si intenderà individuato nel primo giorno lavorativo successivo.

IV.1.3) Lingue utilizzabili per la presentazione dell'offerta: Italiano

Il Dirigente del Settore Finanziario
dott.ssa Regina Stolfa

AZIENDA OSPEDALIERA
"SAN PIO " - BENEVENTO
P.IVA E C.F. 01009760628
Via dell'Angelo, 1 – 82100 Benevento
Tel. 0824. 57111 - Fax 0824.57572

AVVISO DI GARA

Benevento lì 25.09.2018
OGGETTO: ***AVVISO PUBBLICO INDAGINE DI MERCATO CATETERI PER TERMOABLAZIONE DELLE PATOLOGIE DI INSUFFICIENZA VENOSA DEGLI ARTI INFERIORI E GENERATORE A RADIOFREQUENZA PER IL TRATTAMENTO DELL'INSUFFICIENZA VENOSA CRONICA A.I..***

Ai sensi del D.Lgs.n. 50/2016, sarà avviata un'indagine conoscitiva per accertare l'esistenza sul mercato di ditte fornitrici che commercializzano gli stessi prodotti o beni similari a quelli da acquisire, aventi le stesse caratteristiche tecniche o caratteristiche similari in grado di assicurare con successo la medesima funzionalità d'uso. Nel caso non pervenissero manifestazioni di interesse, l'acquisto sarà effettuato a mezzo di procedura negoziata ex art. 63 del D.lgs n. 50/2016 (procedura negoziata senza previa pubblicazione del bando di gara per beni ritenuti infungibili). Gli operatori economici interessati dovranno comunicare il proprio interesse a partecipare alla procedura negoziata a mezzo PEC da inoltrare all'indirizzo **ufficio.gare@pec.ao-rummo.it**
Termine ricezione istanze: 15.10.2018 ore 12.00. Per informazioni www.ao-rummo.it .

IL DIRIGENTE DELL'AREA PROVVEDITORATO ED
ECONOMATO DELL'A.O. "G. RUMMO"
DOTT. SSA MARIA NICOLETTA MERCURI

CENTRALE UNICA DI COMMITTENZA - Bando di gara
SEZIONE I: ENTE APPALTANTE: Comune di Pomigliano D'Arco (NA) – Piazza Municipio n. 1 - 80038 Pomigliano D'Arco (NA) C.F.00307600635 Tel. +39 081.5217161, fax +39 081.5217214, pec: cuc.pomigliano@asmepec.it e sito web: www.comune.pomiglianodarco.gov.it.
SEZIONE II: OGGETTO: APPALTO INTEGRATO (articolo 59, comma 1-bis del D.Lgs 18 aprile 2016, n. 50) – LAVORI DI REALIZZAZIONE DELL'IMPIANTO DI COMPOSTAGGIO IN VIA S.P. POMIGLIANO – ACERRA. CUP F57H17000850002, CIG 7623331BBE. Importo a base di gara €. 9.194.854,82 oltre IVA
SEZIONE IV: PROCEDURA: aperta ai sensi dell'art. 60 del D. Lgs n. 50/16; e aggiudicazione con il criterio dell'offerta economicamente più vantaggiosa individuata sulla base del miglior rapporto qualità prezzo, ai sensi dell'art. 95 comma 2 e comma 6 del D.lgs. n.50/2016. Termine ricezione offerte: 10/12/2018 ore 12.00 Apertura offerte: 11/12/2018 ore 10.00 SEZIONE VI: INFO: Documentazione su www.comune.pomiglianodarco.gov.it o possono essere ritirati presso l'Uff. della Centrale Unica di Committenza.
Il coordinatore C.U.C.
ing. Ciro Cusano

REGIONE CAMPANIA
AZIENDA SANITARIA LOCALE di CASERTA
Bando di gara per Procedura Aperta
ANAC Numero Gara 7203381

SEZIONE I : AMMINISTRAZIONE AGGIUDICATRICE: I.1) Denominazione, indirizzi e punti di contatto: ASL di Caserta – Via Unità Italiana, 28 – 81100 Caserta – Tel 0823/445226/5244– PEC: servizio.provveditorato@pec.aslcaserta.it - sito internet www.aslcaserta.it; **I.2) Tipo di amministrazione aggiudicatrice e principali settori di attivita':** Organismo di diritto pubblico-salute; **SEZIONE II : OGGETTO DELL'APPALTO: II.1.1) Denominazione conferita all'appalto dall'amministrazione aggiudicatrice:** "Procedura Aperta per l'affidamento della gestione dei servizi socio – sanitari con telemonitoraggio sanitario dei pazienti ed attività alberghiere in modalità global service presso la Residenza Sanitaria Assistita ed il Centro Diurno per disabili di Caserta"; **II.1.2) Tipo di appalto e luogo di consegna o di esecuzione:** servizi; ITF 31; **II.1.5) Valore totale stimato:** Lotto CIG 7631912504 € 3.479.218,50 oltre IVA; **II.1.6) Vocabolario comune per gli appalti (CPV):** Oggetto principale 85311200-4; **II.1.8) Divisione in lotti:** NO; **II.3**) **Durata dell'appalto o termine di esecuzione:** mesi 36; **SEZIONE III : INFORMAZIONI DI CARATTERE GIURIDICO, ECONOMICO, FINANZIARIO E TECNICO: III. 1.1) Cauzioni e garanzie richieste:** Come da Disciplinare di Gara; **III.2.2) Capacità economica e finanziaria:** Come da Disciplinare di Gara; **III.2.3) Capacità tecnica:** Come da Disciplinare e Capitolato Speciale di Gara; **SEZIONE IV : PROCEDURA: IV.1.1) Tipo di procedura:** Aperta; **IV.2.1) Criteri di aggiudicazione:** l'aggiudicazione avverrà con il criterio dell' offerta economicamente più vantaggiosa ai sensi dell'art. 95, comma 3 lett. a) del D. Lgs. 18 aprile 2016, n. 50; **IV.3.4) Termine per il ricevimento delle offerte o delle domande di partecipazione:** Data **14/11/2018** ore 12:00; **IV.3.6) Lingue utilizzabili per la presentazione delle offerte/domande di partecipazione:** Italiano; **IV.3.7) Periodo minimo durante il quale l'offerente è vincolato alla propria offerta:** 180 giorni (dal termine ultimo per il ricevimento delle offerte); **IV.3.8) Modalità di apertura delle offerte:** data **21/11/2018** ore 10:00 Luogo UOC Provveditorato – ASL Caserta – Via Unità Italiana, 28 – 81100 – Caserta, Italia; **VI.5) Data di spedizione del presente avviso:** GUCE **24/09/2018.**

Il Direttore del Servizio Provveditorato
(Dr. Maria Di Lorenzo)

COMUNE DI META
CITTA' METROPOLITANA DI NAPOLI

OGGETTO: COMUNE DI META (NA) C.F.00423370634 P.I. 01241931219
Bando per l'assegnazione di n.62 posteggi per lo svolgimento del commercio su aree pubbliche nel mercato civico in via Mariano Ruggiero con cadenza settimanale nel giorno di Giovedì.

IL RESPONSABILE DEL SERVIZIO/SETTORE SUAP

Vista la Legge Regionale del 9 gennaio 2014 n°1; vista la Delibera C.C. n°63 del 19/12/2016 e s.m.i., indice selezione pubblica per l'assegnazione in concessione per la durata di anni dieci di n°62 posteggi, nel mercato di via M. Ruggiero, di cui 12 riservati al settore alimentare, 43 riservati al settore non alimentare, 5 riservati ai coltivatori diretti e 2 ai soggetti portatori di handicap.

SCADENZA PER LA PRESENTAZIONE DELLE DOMANDE: il 20° giorno decorrente dal giorno successivo alla data di pubblicazione sul BURC del Bando,

Per ulteriori informazioni sui requisiti, copia del bando e fac simile della domanda si rimanda al Servizio/Settore Suap del Comune di Meta, tutti i giorni lavorativi escluso il sabato dalle ore 8,30 alle ore 12,00 ed il martedì ed il giovedì anche dalle ore 15,30 alle ore 17,30 – telefono 0810812238 e collegandosi al sito del Comune di Meta www.comune.meta.na.it. .

Il Responsabile del servizio/Settore SUAP
Istr. Dir.vo Rina Paolotti

COMUNE DI FORIO

Via Giacomo Genovino n. 9 – 80075 Forio (NA) – C.F. 83000990636

ESTRATTO AVVISO DI GARA

"SELEZIONE PER L'ASSEGNAZIONE A TERZI DELLA CONCESSIONE IN COMODATO DELL'IMMOBILE COMUNALE VILLA "LA COLOMBAIA" PER LA REALIZZAZIONE DI PROGETTI CON FINALITA' CULTURALI E SOCIALI"

Stazione Appaltante: Comune di Forio – Via G. Genovino n. 9

In esecuzione della Deliberazione di G.M. n. 120 del 27/07/2018, il Comune intende assegnare in concessione d'uso gratuito ad enti, associazioni ed ogni altra forma associativa senza scopo di lucro di comprovata esperienza nel settore dei beni culturali l'immobile "La Colombaia", sito in Forio alla località Zaro, al fine di destinarla principalmente a Polo Culturale relativamente ai seguenti indirizzi: attività culturali, gestione degli spazi espositivi, attività di formazione, conservazione e valorizzazione del territorio e dei beni culturali, eventi e manifestazioni anche mediante allestimento e gestione di mostre di rilievo internazionale nel settore dei beni culturali, della cultura e delle arti dello spettacolo. Gli interessati possono far pervenire apposita documentazione, secondo le modalità prescritte nell'Avviso Pubblico entro il termine perentorio delle **ore 12,00 del 12/11/2018.** L'Avviso integrale con i relativi allegati sono pubblicati all'Albo Pretorio Comunale e sul sito web www.comune.forio.na.it – sezione Amministrazione Trasparente.

Forio, 24/09/2018 IL RESPONSABILE DEL PROCEDIMENTO

Ing. Luca De Girolamo

NAPOLI SERVIZI S.P.A.
Bando di gara

SEZIONE I I.1) Stazione appaltante: Napoli Servizi S.p.A., Società che opera in regime di "in House Providing" per conto dell'Ente Comune di Napoli - Sede Legale: Via G. Porzio – CDN Napoli – Isola C1- 32/33/34 Piano – 80143 – Napoli. Tel: 081-19703197 (Lunedì – Venerdì - ore 08.00 – 13.00 / 14.00 – 16.00) PEC: gareecontrattinapoliservizi@legalmail.it.
SEZIONE II II.1.4) Oggetto: servizio sostitutivo di mensa mediante erogazione di buoni pasto elettronici per il personale dipendente di Napoli Servizi Spa. CIG: 7621006D17.
II.1.5) Importo complessivo (IVA Esclusa) € 7.350.000,00 +/- 20%.
II.2.5) Aggiudicazione: criterio dell'offerta economicamente più vantaggiosa. II.2.7) La durata del contratto è stabilita in 12 mesi a decorrere dalla data del verbale di avvio del servizio e potrà essere prorogato per ulteriori 12 mesi.
SEZIONE IV IV.1.1) Procedura: Aperta. IV.2.2) Termine ricezione offerte: 09.11.18 ore 12.00;
IV.2.7) Apertura offerte: 14.11.18 ore 10.30.
SEZIONE VI VI.3) Informazioni: Per quanto non indicato si rinvia alla documentazione integrale disponibile su: www.napoliservizi.com. VI.5) Invio alla GUUE: 14.09.2018
Il responsabile unico del procedimento
arch. Mario Passannanti

SEZIONE I: AMMINISTRAZIONE AGGIUDICATRICE

- **DENOMINAZIONE**: COMUNE DI CELLE DI BULGHERIA
- **INDIRIZZI**: via Canonico de Luca, 155 – 84040 Celle di Bulgheria (SA)
- **PUNTI CONTATTO**: tel: 0974987014 fax: 0974987520

SEZIONE II: OGGETTO DELL'APPALTO

- **TIPO DI APPALTO**: Bando di gara per l'affidamento in concessione della gestione dell'Ostello del Mingardo e beni accessori;
- **LUOGO DI ESECUZIONE**: Comune di Celle di Bulgheria;
- **VOCABOLARIO COMUNE**: APPALTI: CPV 55000000-0
- **QUANTITATIVO APPALTO**: Importo a base d'asta € 4.000.000,00;
- **DURATA APPALTO**: anni 20;

SEZIONE III: INFORMAZIONI

SEZIONE IV: PROCEDURA

- **CRITERI AGGIUDICAZIONE**: Procedura aperta - aggiudicazione con il criterio dell'offerta econo micamente più vantaggiosa;
- **TERMINE RICEVIMENTO OFFERTE**: ore 13:00 del 19/11/2018
- **PERIODO MINIMO VINCOLO OFFERTA**: 180gg

il bando e gli allegati in versione integrale sono disponibile all'indirizzo http://www.celledibulgheria.gov.it

il Responsabile del Procedimento (ing. Roberto Cavalieri)

-

AZIENDA OSPEDALIERA
"G. RUMMO" - BENEVENTO
P.IVA E C.F. 01009760628
Via dell'Angelo, 1 – 82100 Benevento
Tel. 0824. 57111 - Fax 0824.57572

AVVISO DI GARA

Benevento lì 20.09.2018

OGGETTO: Procedura aperta per l'affidamento della fornitura di apparecchiature e software gestionale per l'U.O.C. di Cardiologia e UTIC . Fasc. T 273-2018

Ai sensi del D.Lgs.n. 50/2016, sarà espletata mediante procedura aperta la gara per la fornitura di **PROCEDURA APERTA PER L'AFFIDAMENTO DELLA FORNITURA DI APPARECCHIATURE E SOFTWARE GESTIONALE PER L'U.O.C. DI CARDIOLOGIA E UTIC. FASC. T 273-2018**
La gara verrà aggiudicata per lotti . Non sono ammesse offerte parziali. L'importo complessivo dell'appalto a base d'asta è pari ad € 1.639.344,26+IVA come per legge. Aggiudicazione: offerta economicamente più vantaggiosa individuata sulla base del miglior rapporto qualità/prezzo sulla base dei criteri e punteggi dettagliati dal Capitolato tecnico. Termine ricezione offerte:31/10/ 2018 ore 12.00. Apertura offerte: 05/11/2018 ore 09.30. Per informazioni www.ao-rummo.it .

IL DIRIGENTE DELL'AREA PROVVEDITORATO ED
ECONOMATO DELL'A.O. "G. RUMMO"
DOTT. SSA MARIA NICOLETTA MERCURI

ACQUA CAMPANIA S.p.A - CODICE FISCALE E PARTITA IVA 06765250631 - BANDO DI GARA - SETTORI SPECIALI - PROCEDURA APERTA PER LAVORI DI RISTRUTTURAZIONE FUNZIONALE DELL'ACQUEDOTTO CAMPANO. SISTEMA DI ALIMENTAZIONE DELLA PENISOLA SORRENTINA E DELL'ISOLA DI CAPRI. ADDUZIONE PRIMARIA PENISOLA SORRENTINA. ALIMENTAZIONE FRAZIONI COLLINARI DEL COMUNE DI VICO EQUENSE. - CUP: B71E12000100002 - CIG: 7620540C89.

SEZIONE I) ENTE AGGIUDICATORE - I.1) Denominazione e indirizzi: Acqua Campania S.p.A. - Centro Direzionale Isola C/1 – 80143 NAPOLI - Telefono: 081 2277111 - Fax: 081 2277280 - E-mail: acquacampania.appaltiregione@pec.it - Indirizzi Internet: principale www.acquacampania.com - Profilo di committente: www.acquacampania.com Codice NUTS: ITF33. **I.2) Appalto congiunto:** Il contratto prevede un appalto congiunto: NO - L'appalto è aggiudicato da una centrale di committenza: NO. **I.3) Comunicazione:** I documenti di gara sono disponibili per un accesso gratuito, illimitato e diretto presso: www.acquacampania.com - Ulteriori informazioni sono disponibili presso l'indirizzo sopraindicato - Le offerte o le domande di partecipazione vanno inviate all'indirizzo sopraindicato. **I.4) Indirizzo al quale inviare le offerte:** Acqua Campania S.p.A. - Ufficio Protocollo Centro Direzionale Isola C/1 – 80143 NAPOLI. **I.6) Principali settori di attività:** Acqua. **SEZIONE II) OGGETTO - II.1.1) Denominazione:** Ristrutturazione funzionale dell'acquedotto campano. Sistema di alimentazione della Penisola Sorrentina e dell'Isola di Capri. Adduzione primaria Penisola Sorrentina. Alimentazione frazioni collinari del comune di Vico Equense. - CUP: B71E12000100002 - CIG: 7620540C89. **II.1.2) Codice CPV principale:** 45231300-8. **II.1.3) Tipo di appalto:** Lavori. **II.1.4) Breve descrizione dell'appalto:** Ristrutturazione funzionale dell'acquedotto campano. Sistema di alimentazione della Penisola Sorrentina e dell'Isola di Capri. Adduzione primaria Penisola Sorrentina. Alimentazione frazioni collinari del comune di Vico Equense. - CUP: B71E12000100002 - CIG: 7620540C89. **II.1.5) Valore totale stimato:** Euro 1.637.765,14 IVA esclusa. **II.1.6) Informazioni relative ai lotti:** Questo appalto è suddiviso in lotti: NO. **II.2) Descrizione - II.2.3) Luogo di esecuzione:** Codice NUTS: ITF33 - Luogo principale di esecuzione: Comune di Vico Equense (Na). **II.2.4) Descrizione dell'appalto:** Lavori per l'alimentazione delle frazioni collinari del comune di Vico Equense consistenti in:1) CENTRALE DI SOLLEVAMENTO AL NODO DI SAN SALVATORE: a) realizzazione manufatto in c.a. interrato di installazione di n.2 impianti di sollevamento; b) realizzazione cabina elettrica in c.a. interrata; c) installazione trasformatore M.T./b.t., quadri elettrici di M.T. e di b.t. e relativi cablaggi elettrici alle apparecchiature di campo; d) realizzazione condotta di mandata DN 100, L = 762 m di raccordo al DN 110 esistente, parallelo alla S.P. 269 del Faito; e) istallazione organi di protezione dai fenomeni di colpo d'ariete. 2) STAZIONE DI SOLLEVAMENTO PRESSO EX - IMPIANTO COMOF: f) realizzazione di un impianto di rilancio intermedio al serbatoio Faito medio; g) installazione quadri elettrici di b.t. e relativi cablaggi elettrici alle apparecchiature di campo. h) realizzazione della condotta di avvicinamento alla rete di distribuzione; i) istallazione organi di protezione dai fenomeni di colpo d'ariete. **II.2.5) Criteri di aggiudicazione:** Il prezzo non è il solo criterio di aggiudicazione e tutti i criteri sono indicati solo nei documenti di gara. **II.2.6) Valore stimato:** € 1.637.765,14 **II.2.7) Durata:** Durata in giorni: 365 Il contratto è oggetto di rinnovo: NO. **II.2.10) Informazioni sulle varianti:** Sono autorizzate le varianti: NO. **II.2.11) Informazioni relative alle opzioni:** Opzioni: NO. **II.2.13) Informazioni relative ai fondi dell'Unione Europea:** L'appalto è connesso ad un progetto e/o programma finanziato da fondi dell'Unione Europea: NO. **II.2.14) Informazioni complementari:** L'importo complessivo dell'appalto è pari ad € 1.637.765,14 ed è suddiviso in € 1.612.337,94 per lavori da eseguire a corpo soggetti a ribasso e in € 25.427,20 per oneri di sicurezza non soggetti a ribasso, con categoria OG6 per € 1.118.924,83 classifica III e con categoria OS30 per € 518.840,31 classifica II scorporabile a qualificazione obbligatoria subappaltabili ai sensi e nei limiti dell'art 105 del d.lgs. n. 50/2016. **SEZIONE III) INFORMAZIONI DI CARATTERE GIURIDICO, ECONOMICO, FINANZIARIO E TECNICO - III.1) Condizioni di partecipazione - III.1.2) Capacità economica e finanziaria:** Criteri di selezione indicati nei documenti di gara. **III.1.3) Capacità professionale e tecnica:** Criteri di selezione indicati nei documenti di gara. **III.1.4) Norme e criteri oggettivi di partecipazione:** Saranno ammessi a partecipare tutti gli operatori economici in possesso dei requisiti previsti dal Bando di gara e dal Disciplinare e per i quali non sussistano le cause di esclusione e di incompatibilità previste dalla normativa vigente, dal Bando e dal Disciplinare, nel rispetto delle disposizioni di cui agli artt. 45, 47, 48, 49 e 80 e ss. del d.lgs. n. 50/2016. In particolare, non è ammessa la partecipazione alla gara dei concorrenti: a) per i quali sussistano cause di esclusione dell'art. 80 del d.lgs. n. 50/2016, nonché ogni altra situazione che determini l'esclusione dalla gara e/o l'incapacità a contrarre con la Pubblica Amministrazione ai sensi della normativa vigente; b) che siano interessati dai piani individuali di emersione

di cui all'art. 1-bis, comma 14, L. 383/2001, qualora tali piani non si siano ancora conclusi; c) ai quali sia stata comminata l'esclusione dalle gare per gravi comportamenti discriminatori nell'accesso al lavoro, ai sensi dell'art. 41 del d.lgs. 198/2006; d) ai quali sia stata comminata l'esclusione dalle gare per gravi comportamenti discriminatori (per motivi razziali, etnici, nazionali o religiosi), ai sensi dell'art. 44 del d.lgs. 286/1998; e) per i quali trovi applicazione il divieto di contrattare con le pubbliche amministrazioni di cui all'art. 53, comma 16-ter del d.lgs. 165/2001; f) per i quali trova applicazione il divieto di cui all'art. 24, comma 7, del D.lgs. n. 50/2016; g) che, ai sensi dell'articolo 48, comma 7, del d.lgs. n. 50/2016, partecipino contemporaneamente alla procedura individualmente e in raggruppamento temporaneo o consorzio ordinario o aggregazione di imprese di rete, oppure in più di un raggruppamento temporaneo o consorzio ordinario o aggregazione di imprese dirette oppure individualmente o in raggruppamento temporaneo o consorzio ordinario o aggregazione di imprese di rete e quale consorziata di un consorzio stabile o di un consorzio di cooperative o di imprese artigiane per la quale il consorzio concorre e a tal fine indicato per l'esecuzione; la violazione di tale divieto comporta l'esclusione dalla gara di entrambi i concorrenti. Per gli operatori economici stabiliti in Stati diversi dall'Italia, si applicano gli artt. 45, comma 1, 49, 83, comma 3, e 86, commi 2 e 3, del d.lgs. n. 50/2016 nonché – ai sensi dell'art. 216, comma 14, del d.lgs. n. 50/2016 – l'art. 62 del D.P.R. n. 207/2010. Gli operatori economici aventi sede, residenza o domicilio nei Paesi inseriti nelle c.d. "black list" di cui al Decreto del Ministro delle Finanze del 4 maggio 1999 e al Decreto del Ministro dell'Economia e delle Finanze del 21novembre 2011 devono essere in possesso, pena l'esclusione dalla gara, dell'autorizzazione rilasciata ai sensi del D.M. 14 dicembre 2010 del Ministero dell'Economia e delle Finanze ovvero aver presentato la relativa istanza in conformità a quanto previsto dall'art. 1, comma 3, del predetto D.M.. **III.1.6) Cauzioni e garanzie richieste:** Come indicato nei documenti di gara. **III.1.7) Principali modalità di finanziamento e di pagamento e/o riferimenti alle disposizioni applicabili in materia:** L'intervento è finanziato con i fondi messi a disposizione ai sensi della convenzione di concessione tra Regione Campania e Acqua Campania S.p.A. e le modalità di pagamento sono indicate nei documenti di gara. **III.1.8) Forma giuridica che dovrà assumere il raggruppamento di operatori economici aggiudicatario dell'appalto:** Come indicato nei documenti di gara. **IV) PROCEDURA - IV.1) Descrizione - IV.1.1) Tipo di procedura:** Procedura aperta. **IV.1.8) Informazioni relative all'accordo sugli appalti pubblici (AAP):** L'appalto è disciplinato dall'accordo sugli appalti pubblici: NO. **IV.2) Informazioni di carattere amministrativo IV.2.2) Termine per il ricevimento delle offerte o delle domande di partecipazione:** Data: 28/11/2018 Ora locale: 12:00. **IV.2.4) Lingue utilizzabili per la presentazione delle offerte o delle domande di partecipazione:** Italiano. **IV.2.6) Periodo minimo durante il quale l'offerente è vincolato alla propria offerta:** Durata in mesi (dal termine ultimo per il ricevimento delle offerte): 6. **SEZIONE VI: ALTRE INFORMAZIONI - V.1) Informazioni relative alla rinnovabilità:** Si tratta di un appalto rinnovabile: NO. **V.2) Informazioni relative ai flussi di lavoro elettronici:** Si farà ricorso all'ordinazione elettronica: NO - Sarà accettata la fatturazione elettronica: - NO Sarà utilizzato il pagamento elettronico: NO. **VI.3) Informazioni complementari:** a) L'espletamento della presente procedura di gara rientra nell'ambito dell'attuazione dell'obbligo contrattualmente assunto da Acqua Campania S.p.A. ai sensi dell'art. 13 della Convenzione rep. n. 9562 del 16 novembre 1998, di affidare parte dei lavori oggetto della concessione ad imprese terze, selezionate mediante procedure ad evidenza pubblica in base alla vigente normativa. L'affidamento in oggetto è pertanto regolamentato alla stregua e nei limiti delle pertinenti disposizioni di cui al d.lgs. 18 aprile 2016, n. 50 e segnatamente nella sua Parte II («Contratti di appalto per lavori servizi e forniture»), Titolo VI («Regimi particolari di appalto»), Capo I («Appalti nei settori speciali»). b) Il ricorso al subappalto è ammesso ai sensi e nei limiti dell'art. 105 del d.lgs. n. 50/2016. c) Eventuali richieste di chiarimento in ordine al presente bando di gara potranno essere formulate esclusivamente in lingua italiana, per PEC e dovranno essere inoltrate entro il giorno 12/11/2018 alle ore 12.00. Verranno prese in considerazione solo le richieste pervenute entro tale termine. d) La pubblicazione del bando di gara non è costitutiva di diritti in capo ai concorrenti e non vincola Acqua Campania S.p.A. in ordine all'espletamento della procedura ed alla successiva aggiudicazione. Acqua Campania S.p.A. potrà sospendere, revocare o annullare, in tutto o in parte, la procedura di gara, in qualsiasi fase della stessa o modificarne i termini in qualsiasi momento, senza che ciò comporti la possibilità di alcuna rivendicazione, pretesa, aspettativa, risarcimento o indennizzo da parte dei concorrenti. e) Acqua Campania S.p.A. si riserva sin da ora la facoltà di aggiudicare l'appalto anche in presenza di una sola offerta valida sempre che la medesima sia ritenuta idonea e conveniente. f) Non sono ammesse offerte in aumento, parziali, plurime, alternative e/o condizionate. g) L'Offerente aggiudicatario, entro il termine di sessanta giorni dalla stipula del contratto, sarà tenuto a rimborsare ad Acqua Campania S.p.A. le spese di pubblicazione del bando di gara sulla G.U.R.I. e sui quotidiani e le

spese di pubblicazione dell'avviso di aggiudicazione h) Acqua Campania S.p.A. si riserva, a proprio indicabile giudizio, la facoltà di interpellare progressivamente i concorrenti che hanno partecipato alla procedura di gara, risultanti dalla relativa graduatoria, al fine di stipulare un nuovo contratto per il completamento delle prestazioni alle medesime condizioni proposte in sede di offerta dall'originario offerente aggiudicatario, oltre che nelle ipotesi espressamente previste dall'articolo 110, commi 1 e 2, del d.lgs. n. 50/2016, altresì in tutte le ulteriori ipotesi di risoluzione e/o di recesso previste dai documenti contrattuali. i) Ai sensi dell'art. 13 del d.lgs. n. 196/2003, i dati comunicati dai concorrenti verranno utilizzati solo per finalità connesse all'espletamento della gara. j) Il soggetto incaricato per le funzioni del Responsabile Unico del Procedimento in fase di gara è l'avv. Riccardo Arbib, mentre il soggetto incaricato per le funzioni del Responsabile Unico del Procedimento in fase di esecuzione è il geom. Ciro Pesacane. k) Per ogni ulteriore informazione attinente alla presentazione delle dichiarazioni e della documentazione di offerta, alla ammissione delle domande ed offerte, alle condizioni, termini e modalità di svolgimento nonché di aggiudicazione della procedura di gara si rinvia a quanto specificamente previsto nel Disciplinare e negli altri documenti posti a base di gara. **VI.4) Procedure di ricorso - VI.4.1) Organismo responsabile delle procedure di ricorso:** Tribunale Amministrativo Regionale per la Campania, sede di Napoli, Piazza Municipio n. 64 - 80133 Napoli - Tel. 081/7817111 - 081/7817001-2-3-4 - Fax 081/5529855. **VI.4.3) Procedure di ricorso:** Informazioni dettagliate sui termini di presentazione dei ricorsi: 30 giorni decorrenti dalla pubblicazione del bando autonomamente lesivo della partecipazione, dal provvedimento di ammissione o esclusione o dal provvedimento di aggiudicazione ai sensi degli artt. 29, 76 e 204 del d.lgs. n. 50/2016 e s.m.i. nonché dell'art. 120 del Codice del Processo Amministrativo di cui al d.lgs. n. 104/2010 e s.m.i..

Il Presidente
Ing. Raimondo Luigi Besson

ESITO DI GARA

SEZIONE I: AMMINISTRAZIONE AGGIUDICATRICE

I.1) Denominazione, indirizzi, punti di contatto: SOCIETA' REGIONALE PER LA SANITA' (SO.RE.SA. S.P.A.) CENTRO DIREZIONALE ISOLA F9 NAPOLI 80143 Italia Persona di contatto: Direzione operativa Centrale di Committenza Tel.: +39 0812128174 E-mail: acquisti.centralizzazione@soresa.it Fax: +39 0817500012 Codice NUTS: ITF33 Indirizzi Internet: Indirizzo principale: www.soresa.it Indirizzo del profilo di committente: http://www.soresa.it

I.2) Appalto congiunto

L'appalto è aggiudicato da una centrale di committenza

I.3) Comunicazione

I documenti di gara sono disponibili per un accesso gratuito, illimitato e diretto presso: www.soresa.it

Ulteriori informazioni sono disponibili presso l'indirizzo sopraindicato

Le offerte o le domande di partecipazione vanno inviate in versione elettronica: www.soresa.it

La comunicazione elettronica richiede l'utilizzo di strumenti e dispositivi che in genere non sono disponibili. Questi strumenti e dispositivi sono disponibili per un accesso gratuito, illimitato e diretto presso: www.soresa.it

I.4) Tipo di amministrazione aggiudicatrice

Altro tipo: CENTRALE DI COMMITTENZA REGIONALE

I.5) Principali settori di attività

Altre attività: attività di committenza in favore delle aziende sanitarie e amministrazioni aventi sede nel territorio della Regione Campania

fonte: http://burc.regione.campania.it

SEZIONE II: OGGETTO

II.1) Entità dell'appalto

II.1.1) Denominazione: Procedura Aperta per l'affidamento della fornitura di Training On The Job e Supporto Tecnico-Informatico per l'utilizzo di applicativi informatici da svolgersi presso gli Enti Sanitari della Regione Campania.

II.1.2) Codice CPV principale: 80533100

II.1.3) Tipo di appalto: Servizi

II.1.4) Breve descrizione: fornitura di training on the job e supporto tecnico-informatico per l'utilizzo di applicativi informatici

II.1.6) Informazioni relative ai lotti:

Questo appalto è suddiviso in lotti: no

II.1.7) Valore totale dell'appalto (IVA esclusa): 683.720,00 EUR

II.2) Descrizione

II.2.1) Denominazione:

II.2.4) Descrizione dell'appalto: L'appalto è finalizzato all'acquisizione di servizi professionali occorrenti al supporto dello staff operante sul progetto regionale SANI.ARP.

II.2.5) Criteri di aggiudicazione: Il prezzo non è il solo criterio di aggiudicazione e tutti i criteri sono indicati solo nei documenti di gara

II.2.11) Informazioni relative alle opzioni

Opzioni: si

II.2.13) Informazioni relative ai fondi dell'Unione europea:

L'appalto è connesso ad un progetto e/o programma finanziato da fondi dell'Unione europea: no

Sezione IV: Procedura

IV.1) Descrizione

IV.1.1) Tipo di procedura: aperta

fonte: http://burc.regione.campania.it

IV.1.8) Informazioni relative all'accordo sugli appalti pubblici (AAP)

L'appalto è disciplinato dall'accordo sugli appalti pubblici: no

Sezione V: Aggiudicazione di appalto

Denominazione: Contratto per l'affidamento della fornitura di Training On The Job e Supporto Tecnico-Informatico per l'utilizzo di applicativi informatici da svolgersi presso gli Enti Sanitari della Regione Campania. REP N°79/2018

Un contratto d'appalto/lotto è stato aggiudicato: sì

V.2.1) Data di conclusione del contratto d'appalto: 11.06.2018

V.2.3) Nome e indirizzo del contraente: Eulab consulting Srl – Via Casilina n. 110/B 00182 Roma.

Codice NUTS: ITI43

Il contraente è una PMI: no

V.2.4) Informazione sul valore del contratto d'appalto /lotto (IVA esclusa)

Valore totale del contratto d'appalto/del lotto: 331.032,86 EUR

VI: Altre informazioni

VI.4) Procedure di ricorso

VI.4.1) Organismo responsabile delle procedure di ricorso: TAR CAMPANIA P.ZZA MUNICIPIO NAPOLI Italia

Indirizzo Internet: https://www.giustiziaamministrativa.it/cdsintra/cdsintra/Organizzazione/Tribunaliamministrativiregionali/napoli/index.html

VI.4.2) Organismo responsabile delle procedure di mediazione: Ufficio legale di Soresa SpA Centro Direzionale Isola F9 Napoli Italia

VI.5) Data di spedizione del presente avviso: 31/07/2018

(GU/S S131 298988-2018-IT)

Il Direttore Generale
Dott. Gianluca Postiglione

fonte: http://burc.regione.campania.it

ESITO DI GARA

SEZIONE I: AMMINISTRAZIONE AGGIUDICATRICE

I.1) Denominazione, indirizzi, punti di contatto: SOCIETA' REGIONALE PER LA SANITA' (SO.RE.SA. S.P.A.) CENTRO DIREZIONALE ISOLA F9 NAPOLI 80143 Italia Persona di contatto: Direzione operativa Centrale di Committenza Tel.: +39 0812128174 E-mail: acquisti.centralizzazione@soresa.it Fax: +39 0817500012 Codice NUTS: ITF33 Indirizzi Internet: Indirizzo principale: www.soresa.it Indirizzo del profilo di committente: http://www.soresa.it

I.2) Appalto congiunto

L'appalto è aggiudicato da una centrale di committenza

I.3) Comunicazione

I documenti di gara sono disponibili per un accesso gratuito, illimitato e diretto presso: www.soresa.it

Ulteriori informazioni sono disponibili presso l'indirizzo sopraindicato

Le offerte o le domande di partecipazione vanno inviate in versione elettronica: www.soresa.it

La comunicazione elettronica richiede l'utilizzo di strumenti e dispositivi che in genere non sono disponibili. Questi strumenti e dispositivi sono disponibili per un accesso gratuito, illimitato e diretto presso: www.soresa.it

I.4) Tipo di amministrazione aggiudicatrice

Altro tipo: CENTRALE DI COMMITTENZA REGIONALE

I.5) Principali settori di attività

Altre attività: attività di committenza in favore delle aziende sanitarie e amministrazioni aventi sede nel territorio della Regione Campania

SEZIONE II: OGGETTO

II.1) Entità dell'appalto

fonte: http://burc.regione.campania.it

II.1.1) Denominazione: PROCEDURA APERTA PER L'AFFIDAMENTO PER LA FORNITURA DEL SERVIZIO Dl ASSISTENZA APPLICATIVA PER IL SISTEMA INFORMATIVO APPALTI PUBBLICI SANITÀ (SIAPS)

II.1.2) Codice CPV principale: 72222000

II.1.3) Tipo di appalto: Servizi

II.1.4) Breve descrizione: PROCEDURA APERTA PER L'AFFIDAMENTO PER LA FORNITURA DEL SERVIZIO Dl ASSISTENZA APPLICATIVA PER IL SISTEMA INFORMATIVO APPALTI PUBBLICI SANITÀ (SIAPS)

II.1.6) Informazioni relative ai lotti:

Questo appalto è suddiviso in lotti: no

II.1.7) Valore totale dell'appalto (IVA esclusa): 258.835,00 EUR

II.2) Descrizione

II.2.1) Denominazione:

II.2.4) Descrizione dell'appalto: L'appalto ha per oggetto fornitura del servizio di assistenza applicativa per il sistema informativo appalti pubblici sanità (SIAPS)

II.2.5) Criteri di aggiudicazione: Prezzo

II.2.11) Informazioni relative alle opzioni

Opzioni: no

II.2.13) Informazioni relative ai fondi dell'Unione europea:

L'appalto è connesso ad un progetto e/o programma finanziato da fondi dell'Unione europea: no

Sezione IV: Procedura

IV.1) Descrizione

IV.1.1) Tipo di procedura: aperta

IV.1.8) Informazioni relative all'accordo sugli appalti pubblici (AAP)

L'appalto è disciplinato dall'accordo sugli appalti pubblici: no

Sezione V: Aggiudicazione di appalto

fonte: http://burc.regione.campania.it

Denominazione: Contratto per l'affidamento dei servizi di assistenza applicativa per il sistema informativo appalti pubblici sanità (SIAPS). REP N°107/18

Un contratto d'appalto/lotto è stato aggiudicato: sì

V.2.1) Data di conclusione del contratto d'appalto: 02/07/2018

V.2.3) Nome e indirizzo del contraente: R.T.I.: San. Tec Spa – Via Lorenzo De Conciliis n.76 – 83100 Avellino (mandataria), KPMG Advisory Spa –Nolan Norton Italia Srl – A.F.Soluzioni Srl

Codice NUTS: ITF33

Il contraente è una PMI: no

V.2.4) Informazione sul valore del contratto d'appalto /lotto (IVA esclusa)

Valore totale del contratto d'appalto/del lotto: 258.835,00 EUR

VI: Altre informazioni

VI.4) Procedure di ricorso

VI.4.1) Organismo responsabile delle procedure di ricorso: TAR CAMPANIA P.ZZA MUNICIPIO NAPOLI Italia

Indirizzo Internet: https://www.giustiziaamministrativa.it/cdsintra/cdsintra/Organizzazione/Tribunaliamministrativiregionali/napoli/index.html

VI.4.2) Organismo responsabile delle procedure di mediazione: Ufficio legale di Soresa SpA Centro Direzionale Isola F9 Napoli Italia

VI.5) Data di spedizione del presente avviso: 30/07/2018 (GUUE GU/S S131 11/07/2018)

Il Direttore Generale
Dott. Gianluca Postiglione

fonte: http://burc.regione.campania.it

ESITO DI GARA

SEZIONE I: AMMINISTRAZIONE AGGIUDICATRICE

I.1) Denominazione, indirizzi, punti di contatto: SOCIETA' REGIONALE PER LA SANITA' (SO.RE.SA. S.P.A.) CENTRO DIREZIONALE ISOLA F9 NAPOLI 80143 Italia Persona di contatto: Direzione operativa Centrale di Committenza Tel.: +39 0812128174 E-mail: acquisti.centralizzazione@soresa.it Fax: +39 0817500012 Codice NUTS: ITF33 Indirizzi Internet: Indirizzo principale: www.soresa.it Indirizzo del profilo di committente: http://www.soresa.it

I.2) Appalto congiunto

L'appalto è aggiudicato da una centrale di committenza

I.3) Comunicazione

I documenti di gara sono disponibili per un accesso gratuito, illimitato e diretto presso: www.soresa.it

Ulteriori informazioni sono disponibili presso l'indirizzo sopraindicato

Le offerte o le domande di partecipazione vanno inviate in versione elettronica: www.soresa.it

La comunicazione elettronica richiede l'utilizzo di strumenti e dispositivi che in genere non sono disponibili. Questi strumenti e dispositivi sono disponibili per un accesso gratuito, illimitato e diretto presso: www.soresa.it

I.4) Tipo di amministrazione aggiudicatrice

Altro tipo: CENTRALE DI COMMITTENZA REGIONALE

I.5) Principali settori di attività

Altre attività: attività di committenza in favore delle aziende sanitarie e amministrazioni aventi sede nel territorio della Regione Campania

fonte: http://burc.regione.campania.it

SEZIONE II: OGGETTO

II.1) Entità dell'appalto

II.1.1) Denominazione: Procedura aperta per la fornitura di una piattaforma applicativa per la gestione della «distribuzione per conto» di farmaci di proprietà delle ASL campane.

II.1.2) Codice CPV principale: 72000000

II.1.3) Tipo di appalto: Forniture

II.1.4) Breve descrizione: Il presente appalto ha per oggetto la fornitura di una piattaforma software per la gestione via web della «distribuzione per conto» di farmaci, di proprietà delle ASL campane, attraverso distributori intermedi e farmacie localizzate nel territorio della Regione Campania.

II.1.6) Informazioni relative ai lotti:

Questo appalto è suddiviso in lotti: no

II.1.7) Valore totale dell'appalto (IVA esclusa): 116.000,00 EUR

II.2.5) Criteri di aggiudicazione: Il prezzo non è il solo criterio di aggiudicazione e tutti i criteri sono indicati solo nei documenti di gara

II.2.11) Informazioni relative alle opzioni

Opzioni: si

II.2.13) Informazioni relative ai fondi dell'Unione europea:

L'appalto è connesso ad un progetto e/o programma finanziato da fondi dell'Unione europea: no

Sezione IV: Procedura

IV.1) Descrizione

IV.1.1) Tipo di procedura: aperta

IV.1.8) Informazioni relative all'accordo sugli appalti pubblici (AAP)

L'appalto è disciplinato dall'accordo sugli appalti pubblici: no

fonte: http://burc.regione.campania.it

Sezione V: Aggiudicazione di appalto

Denominazione: Contratto per l'affidamento della fornitura di una piattaforma software per la gestione via web della «distribuzione per conto» di farmaci, di proprietà delle ASL campane, attraverso distributori intermedi e farmacie localizzate nel territorio della Regione Campania. REP N°114/2018

Un contratto d'appalto/lotto è stato aggiudicato: sì

V.2.1) Data di conclusione del contratto d'appalto: 24.07.2018

V.2.3) Nome e indirizzo del contraente: Studiofarma Srl – Via Brixia-Zust n. 10 25125 Brescia. Codice NUTS: ITC47. Il contraente è una PMI: no

V.2.4) Informazione sul valore del contratto d'appalto /lotto (IVA esclusa)

Valore totale del contratto d'appalto/del lotto: 116.000,00 EUR

VI: Altre informazioni

VI.4) Procedure di ricorso

VI.4.1) Organismo responsabile delle procedure di ricorso: TAR CAMPANIA P.ZZA MUNICIPIO NAPOLI Italia

Indirizzo Internet: https://www.giustiziaamministrativa.it/cdsintra/cdsintra/Organizzazione/Tribunaliamministrativiregionali/napoli/index.html

VI.4.2) Organismo responsabile delle procedure di mediazione: Ufficio legale di Soresa SpA Centro Direzionale Isola F9 Napoli Italia

VI.5) Data di spedizione del presente avviso: 03/08/2018

(GU/S S148 338354-2018-IT)

Il Direttore Generale
Dott. Gianluca Postiglione

fonte: http://burc.regione.campania.it

COMUNE DI NAPOLI

Dipartimento per lo Sviluppo e la Coesione Economica
Ex art. 10 del decreto legge n.101/2013 convertito, con modificazioni, dalla legge n.125/2013 (in G.U. 30/10/2013, n.255)

SERVIZI DI CURA all'infanzia e agli anziani non autosufficienti

COMUNE DI NAPOLI
SERVIZIO AUTONOMO CENTRO UNICO ACQUISTI E GARE - AREA LAVORI

ESITO DI GARA - CIG: 68333323F4 - CUP: B61E16000210009.

I.1) Denominazione e indirizzo dell'Amministrazione aggiudicatrice: Comune di Napoli Servizio Attività Tecniche della VI Municipalità. **II.1.2)** Tipo di appalto: sola esecuzione. **II.1.4)** Breve descrizione dell'appalto: "***Lavori di riqualificazione previsti nel Piano di Azione e Coesione – Servizi di cura per l'infanzia – Secondo Riparto, per la realizzazione di un micronido d'infanzia presso la scuola "Il Laghetto"*** del 10° Circolo Comunale in via Comunale Lieto a San Giovanni a Teduccio" in esecuzione della Delibera del Consiglio della VI Municipalità n.03 del 16/03/2016 e della Determinazione Dirigenziale del S.A.T. della VI Municipalità n. 19 del 10/08/2016, I.G. n.1052; **CIG: 68333323F4; CUP: B61E16000210009**. **II.1.5) CPV**: **45454000-4**. **IV.1.1)** Tipo di procedura: aperta. **IV.2.1)** Criterio di aggiudicazione: prezzo più basso determinato mediante ribasso sull'elenco prezzi. **V.1)** Determina di aggiudicazione n. 13 del giorno 24/07/2017. **Contratto repertorio del 18/09/2018 n. 86245** . **V.2)** Numero di offerte pervenute: **101**. **V.3)** Nome e indirizzo aggiudicatario: **F.A.C. 94 Società Cooperativa a r. l.**, con sede legale in Quarto (NA). **V.4)** Informazione sul valore dell'appalto: valore totale stimato a base d'asta: **€ 56.773,63 di cui € 1.761,13** per oneri di sicurezza non soggetti a ribasso oltre IVA; valore totale dell'importo di aggiudicazione pari a€ 35.763,70 comprensivo di oneri di sicurezza oltre IVA.

Il Dirigente SACUAG Area Gare Lavori

dott.ssa Annalisa Cecaro

S.M.A. SISTEMI PER LA METEOROLOGIA E L'AMBIENTE CAMPANIA S.P.A.

Esito di gara deserta - LOTTO 1:7571098BB5 LOTTO 2:7571122F82 LOTTO 3:7571135A3E LOTTO 4: 7571147427 - CUP F76G16000020002

SEZIONE I: AMMINISTRAZIONE AGGIUDICATRICE I.1) S.M.A. Sistemi per la Meteorologia e l'Ambiente Campania S.p.A. – Centro Direzionale Isola E/7 – 6 piano – 80143 Napoli – www.smacampania.info – smacampaniaspa@pec.it Contatti: Responsabile del Procedimento ing. Bruno Cirigliano Tel./Telefax/e-mail 081/5624563 bcirigliano@smacampania.it
SEZIONE II: OGGETTO II.1) Procedura aperta per l'affidamento del servizio di movimentazione interna, prelievo, trasporto e smaltimento finale dei rifiuti fanghi, vaglio e sabbie, classificabili come speciali non pericolosi ai sensi dell'art. 184 del decreto legislativo n. 152/2006 e s.m.i., prodotti e stoccati presso gli impianti di depurazione di Acerra, Foce Regi Lagni-Succivo, Marcianise e Napoli Nord.
II.1.6) CPV 90510000-5 II.2.1) Importo complessivo: € 323.845,20 (oltre IVA ed ecotassa) II.3) Durata Mesi:2.
SEZIONE IV: PROCEDURA IV.1.1) Aperta
SEZIONE V. AGGIUDICAZIONE: la gara è andata deserta.

Il R.U.P.
ing. Bruno CIRIGLIANO

L'Amministratore Unico
ing. Giuseppe ESPOSITO

NAPOLI SERVIZI S.P.A.

Esito di gara - CIG 74094328B5

SEZIONE I I.1) Stazione appaltante: Napoli Servizi S.p.A. per conto del Comune di Napoli
SEZIONE II II.1.1) Oggetto: accordo quadro per Servizio programmato di spurgo Fosse Settiche e interventi su chiamata relativi alla disostruzione e pulizia di pozzetti e reti fognarie bianche e nere degli immobili di proprietà del Comune di Napoli" da compiere nel territorio di Napoli e Provincia –
SEZIONE IV IV.1.1) Procedura: aperta pubblicata su GURI n. 33 del 19/03/2018.
SEZIONE V V.2.1) Data aggiudicazione: 05/09/2018. V.2.2) Offerte ricevute: 5.
V.2.3) Aggiudicatario: ATI ICM Costruzioni Srl/Ecologia Esposito – Quarto (NA)
V.2.4) Prezzo di aggiudicazione: € 1.045.000,00 oltre IVA
SEZIONE VI VI.5) Invio alla GUUE: 11.09.2018.
L'Amministratore Unico - Dott. Andrea De Giacomo

CENTRALE UNICA DI COMMITTENZA COMUNITÀ MONTANA VALLO DI DIANO
COMUNE DI SALA CONSILINA (SA) – C.F. 00502010655
AVVISO ESITO GARA
AFFIDAMENTO APPALTO RISERVATO ALLE COOPERATIVE SOCIALI AI SENSI DELL'ART. 112 DEL D.LGS. 50/2016 PER L'AFFIDAMENTO TRIENNALE DEL SERVIZIO DI SPAZZAMENTO STRADALE E RACCOLTA RIFIUTI URBANI DEL COMUNE DI SALA CONSILINA – CIG 7462695AB9

AMMINISTRAZIONE AGGIUDICATRICE
1) Denominazione: C.U.C - Centrale Unica di Committenza Comunità Montana Vallo di Diano, Tel. +39 0975 77006 Responsabile Procedura di gara: dott. Beniamino Curcio - pec: cuc@pec.montvaldiano.it;
I.2) Amministrazione per conto di cui si indice la gara: Comune di Sala Consilina (SA), Via Mezzacapo n.44, CAP 84036 – SALA CONSILINA (SA) tel. 0975-525237 – 0975-525235, RUP: Ag. Carlo MAUCIONI, pec protocollo.salaconsilina@asmepec.it;
3)Procedura di Aggiudicazione: procedura aperta.
4)Appalto pubblico di servizi: APPALTO RISERVATO ALLE COOPERATIVE SOCIALI AI SENSI DELL'ART. 112 DEL D.LGS. 50/2016 PER L'AFFIDAMENTO TRIENNALE DEL SERVIZIO DI SPAZZAMENTO STRADALE E RACCOLTA RIFIUTI URBANI DEL COMUNE DI SALA CONSILINA – CIG 7462695AB9.
5)Data di aggiudicazione definitiva: 17/09/18 (determina Comune di Sala Consilina n° 143).
6)Criterio di aggiudicazione: Offerta economicamente più vantaggiosa.
7)Offerte ricevute: n.1.
8)Ditta aggiudicataria: ATI Esus P.IVA. 03798110650 (mandataria) - Orsa Minore P.IVA 03718430659 e Sagitta società cooperativa P.IVA. 03244390658 (mandanti)
9)Importo triennale di aggiudicazione: € 3.015.725,86 di cui € 27.000,00 per oneri non soggetti a ribasso +IVA

Il Responsabile della CUC
f.t.o. Dott. Beniamino Curcio

Centrale Unica di Committenza Penisola Sorrentina
Comune di Sant'Agnello

ESITO DI GARA - CIG 702715930E

SERVIZIO INTEGRATO DI IGIENE URBANA

Amministrazione aggiudicatrice: Centrale Unica di Committenza Penisola Sorrentina – Comune di Sant'Agnello – Piazza Matteotti n. 24 – 80065 – SANT'AGNELLO

Oggetto: Servizio integrato di igiene urbana – Lotto n. 1

Importo a base d'asta: € 1.304.967,99/anno, al netto di iva ed oneri di sicurezza

CPV: 905111000

Procedura: aperta

Offerte ricevute: n. 3

Aggiudicatario: Ditta A.M.Tecnology Srl -

Valore finale dell'appalto: € 961.909,45/anno, oltre iva ed oneri di sicurezza

Data di aggiudicazione: (art.32, D.Lgs. n. 50/2016): 24/07/2018

Altre informazioni: atti di gara: www.comune.sorrento.na.it e www.comune.sant-agnello.na.it

Pubblicazione bando di gara GURI: n. 43 del 12/04/2017

Pubblicazione avviso di appalto aggiudicato GURI: n. 108 del 17/09/2018

Funzionario Responsabile T.U.O.C.: dott. Aniello Gargiulo

RUP: ing. Antonio Provvisiero

Azienda Ospedaliera Universitaria "Federico II"
P. IVA 06909360635
Oggetto: Concorso Pubblico, per titoli ed esami, per la copertura a tempo indeterminato di n. 17 posti di Operatore Socio Sanitario - ctg. B., livello economico BS Comparto Sanità, per le esigenze dell'AOU Federico II di Napoli.

In esecuzione della Deliberazione n. 637 del 02/10/2018, è indetto Concorso pubblico, per titoli ed esami, ai sensi del D.Lgs n. 502/1992 e s.m.i., del DPR n. 220/2001, del D. Lgs n. 165/ 2001, del vigente C.C.N.L. del Comparto Sanità, per la copertura a tempo indeterminato di n. 17 posti di Operatore Socio Sanitario - ctg. B, per le esigenze dell'A.O.U. Federico II.
Per l'ammissione al concorso è richiesto il possesso dei seguenti requisiti:

ART. 1 REQUISITI GENERALI

a) cittadinanza italiana, salve le equiparazioni stabilite dalle leggi vigenti, o cittadinanza di uno dei paesi dell'Unione Europea.
b) godimento dei diritti politici;
c) possesso della piena idoneità fisica al posto da ricoprire, tale da poter assicurare l'articolazione dell'orario di lavoro nell'arco delle 24 ore e la relativa ed adeguata turnazione, senza alcuna limitazione;
d) ottemperanza alle leggi sul reclutamento militare;

ART. 2 REQUISITI SPECIFICI

a) diploma di istruzione secondaria di primo grado o assolvimento dell'obbligo scolastico;
b) Titolo specifico di Operatore Socio – Sanitario conseguito a seguito superamento del corso di formazione di durata annuale previsto dall'Accordo Provvisorio tra Ministro della Sanità, Ministro della Solidarietà Sociale e le Regioni e Province autonome di Trento e Bolzano del 22/02/2001;

I titoli di studio conseguiti all'estero devono aver ottenuto la necessaria equipollenza ai titoli italiani ed il riconoscimento da parte dell'Autorità competente.
Tutti i requisiti (generali e specifici) devono essere posseduti alla data di scadenza del termine stabilito dal presente bando per la presentazione delle domande di ammissione.
Non possono accedere all'impiego coloro che siano esclusi dall'elettorato attivo nonché coloro che siano stati dispensati dall'impiego presso una Pubblica Amministrazione, per aver conseguito l'impiego stesso mediante la produzione di documenti falsi o viziati da invalidità non sanabile.
I candidati sono ammessi al concorso con riserva.
L'Azienda può disporre, in qualunque fase del procedimento concorsuale, l'esclusione dal concorso per difetto dei requisiti prescritti.
L'esclusione è disposta con provvedimento motivato e comunicata al candidato a mezzo pec.
Per la partecipazione al concorso è previsto un contributo, non rimborsabile, di € 10,00 che dovrà essere versato tramite bonifico bancario a favore dell'Azienda Ospedaliera Universitaria Federico II, IBAN: IT26O0101003595100000300036. Indicare come causale di versamento : **'NOME + COGNOME** + CONCORSO OSS N. 17 POSTI'. ATTENZIONE: il versamento deve essere effettuato a nome del candidato.

ART. 3 DOMANDA DI AMMISSIONE, MODALITA' DI INOLTRO E TERMINE DI SCADENZA

La domanda di ammissione, indirizzata al Direttore Generale dell'Azienda Ospedaliera Universitaria "Federico II" dovrà essere, pena esclusione, prodotta esclusivamente tramite procedura telematica,come di seguito descritta, collegandosi al sito https://policlinicounina.iscrizioneconcorsi.it entro il termine perentorio delle ore 23.59 - ora italiana - del **trentesimo** giorno successivo a quello di pubblicazione dell'estratto del presente bando sulla Gazzetta Ufficiale della Repubblica Italiana - IV Serie Speciale -

Azienda Ospedaliera Universitaria Federico II
Integrata con il Servizio Sanitario Regionale

Concorsi ed Esami. **Non saranno considerate, e verranno pertanto escluse, le domande che perverranno con modalità differenti da quella sopra indicata.**
Si precisa che la procedura, dotata di un sistema di rilevazione dell'ora esatta, inibirà l'accesso e/o l'effettuazione di qualsiasi operazione dalle ore 23.59 del giorno di scadenza. Si raccomanda, pertanto, di concludere l'operazione di iscrizione, compilazione ed inoltro della domanda con i relativi allegati entro tale termine. Al proposito si rinvia al successivo punto 4.2.
Nella domanda di ammissione, il candidato dovrà dichiarare, sotto la propria responsabilità, ai sensi e per gli effetti del D.P.R. n. 445 del 28 dicembre 2000 (Testo Unico delle disposizioni legislative e regolamentari in materia di documentazione amministrativa):

1) il cognome e il nome;
2) la data, il luogo di nascita, il codice fiscale, la residenza e il recapito telefonico;
3) il possesso della cittadinanza italiana o dei previsti requisiti sostitutivi;
4) il Comune di iscrizione nelle liste elettorali ovvero i motivi della non iscrizione o della cancellazione dalle liste medesime;
5) le eventuali condanne penali riportate, delle quali deve essere specificata la natura (dichiarazione da rendersi anche se negativa ovvero se sia stata concessa amnistia, indulto, condono o perdono giudiziale). L'Azienda si riserva di valutare, a proprio insindacabile giudizio, l'ammissibilità all'impiego di coloro che abbiano riportato condanna penale alla luce del tipo di reato, dell'epoca in cui è stato commesso, in relazione alle attività che il vincitore del concorso andrà ad espletare;
6) gli eventuali procedimenti penali in corso, dei quali deve essere specificata la natura (dichiarazione da rendersi anche se negativa);
7) la propria posizione nei riguardi degli obblighi militari;
8) il possesso dei requisiti specifici per l'ammissione al concorso e precisamente:
   - Diploma di istruzione secondaria di primo grado o assolvimento dell'obbligo scolastico;
   - Titolo specifico di Operatore Socio – Sanitario conseguito a seguito superamento del corso di formazione di durata annuale previsto dall'Accordo Provvisorio tra Ministro della Sanità, Ministro della Solidarietà Sociale e le Regioni e Province autonome di Trento e Bolzano del 22/02/2001;
9) gli eventuali servizi prestati presso Pubbliche Amministrazioni e le cause di risoluzione di precedenti rapporti di pubblico impiego (dichiarazione da rendersi anche in assenza di rapporti di impiego presso pubbliche amministrazioni);
10) di non essere stato destituito dall'impiego presso una pubblica amministrazione o essere stato licenziato per giusta causa o giustificato motivo soggettivo (dichiarazione da rendersi anche in assenza di rapporti di impiego presso pubbliche amministrazioni);
11) essere in possesso della piena idoneità fisica al posto da ricoprire, tale da poter assicurare l'articolazione dell'orario di lavoro nell'arco delle 24 ore e la relativa ed adeguata turnazione, senza alcuna limitazione;
12) Il possesso di eventuali titoli di preferenza, in caso di posizione di ex aequo in graduatoria.

I candidati portatori di handicap dovranno specificare nella domanda di partecipazione, ai sensi della vigente normativa, l'ausilio necessario all'espletamento delle prove concorsuali in relazione al proprio handicap, nonché l'eventuale necessità di tempi aggiuntivi per l'espletamento delle prove, che saranno determinati dal Presidente della Commissione esaminatrice del concorso e comunicati ai candidati interessati all'atto dell'espletamento delle relative prove.
Ai sensi dell'art. 3 del D.P.C.M. n. 174/1994, i candidati cittadini degli Stati membri dell'Unione Europea dovranno dichiarare, altresì, di godere dei diritti civili e politici anche negli Stati di appartenenza o di provenienza, ovvero i motivi del mancato godimento e di avere una adeguata conoscenza della lingua italiana.
I candidati dovranno, infine:

- manifestare il consenso affinché i dati forniti possano essere trattati nel rispetto del GDPR 679/2016 (Regolamento europeo in materia di protezione dei dati personali) per gli adempimenti connessi alla presente procedura, nonché all'eventuale procedura di assunzione;

- dichiarare di essere consapevoli delle sanzioni penali nel caso di dichiarazioni non veritiere, di formazione o uso di atti falsi, richiamate dall'art.76 del D.P.R. 445/2000, nonché attestare che le dichiarazioni contenute nella domanda sono sostitutive di certificazione ai sensi dell'art.46 del D.P.R. 445/2000,
- accettare incondizionatamente tutte le clausole e le condizioni contenute nel bando.

ART. 4 PROCEDURA DI REGISTRAZIONE E COMPILAZIONE ON-LINE DELLA DOMANDA PER LA PARTECIPAZIONE AL CONCORSO.

La compilazione della domanda potrà essere effettuata 24 ore su 24 (salvo momentanee interruzioni per manutenzione del sito) da computer collegato alla rete internet e dotato di un browser di navigazione aggiornato tra quelli di maggiore diffusione (Chrome, Explorer, Firefox, Safari) che supporti ed abbia abilitati JavaScript e Cookie. La compatibilità con i dispositivi mobili (smartphone, tablet) non è garantita. **Si consiglia pertanto di registrarsi, accedere e procedere alla compilazione della domanda e conferma dell'iscrizione con sufficiente anticipo.**

4.1 REGISTRAZIONE NEL SITO AZIENDALE

- **Collegarsi al sito internet:** https://policlinicounina.iscrizioneconcorsi.it/**;**
- **Cliccare su "pagina di registrazione"** ed inserire i dati richiesti.

Fare attenzione al corretto inserimento della e-mail (non PEC, non indirizzi generici o condivisi, ma mail personale) perché a seguito di questa operazione il programma invierà una e-mail al candidato con le credenziali provvisorie (Username e Password) di accesso al sistema di iscrizione ai concorsi on-line (attenzione l'invio non è immediato quindi registrarsi per tempo).

- **Collegarsi**, una volta ricevuta la mail, con le credenziali provvisorie al link indicato nella stessa per modificare la Password provvisoria con una password segreta e definitiva a vostra scelta che dovrà essere conservata per gli accessi successivi al primo, **attendere** poi qualche secondo per essere automaticamente reindirizzati;

4.2 ISCRIZIONE ON LINE AL CONCORSO PUBBLICO (CFR MANUALE ISTRUZIONI PER L'USO DELLA PROCEDURA E DISPONIBILE NEL PANNELLO DI SINISTRA DELLE VARIE PAGINE DI CUI SI COMPONE IL SITO WEB, NONCHE' PRESENTE NELLA HOME PAGE).

- Dopo aver inserito Username e Password definitiva selezionare la voce di menù "Concorsi", per accedere alla schermata dei concorsi disponibili.
- **Cliccare l'icona "*Iscriviti*" corrispondente al concorso/avviso al quale intende partecipare.**
- Il candidato accede alla schermata di **inserimento della domanda,** dove deve dichiarare il POSSESSO DEI REQUISITI GENERALI E SPECIFICI richiesti per l'ammissione al concorso.
- Si inizia dalla scheda "***Anagrafica***", che deve essere compilata in tutte le sue parti e dove va allegata la scansione del documento di identità, cliccando il bottone "*aggiungi documento*" (dimensione massima 1 mb).
- Fare attenzione al corretto inserimento dell'indirizzo PEC: il candidato deve indicare una casella di posta elettronica certificata (PEC) personale, dalla quale si evincano, **pena esclusione**, **chiaramente** il nome e il cognome dello stesso (non sono ammesse PEC istituzionali accreditate ad Enti pubblici, privati, etc… né PEC recanti pseudonimi). Non sono ammesse, altresì, caselle di posta semplice/ordinaria) in quanto la stessa sarà utilizzata per l'invio di notifiche e convocazioni al candidato stesso.
- Per iniziare cliccare il tasto ***"Compila***" ed al termine dell'inserimento, confermare cliccando il tasto in basso ***"Salva***"**;**

Azienda Ospedaliera Universitaria Federico II
Integrata con il Servizio Sanitario Regionale

Proseguire con la compilazione delle ulteriori pagine di cui si compone in format, il cui elenco è disposto sul lato sinistro dello schermo, e che via via che vengono compilate, risultano spuntate in verde, con riportato al lato il numero delle dichiarazioni rese. Le stesse possono essere compilate in più momenti, in quanto è possibile accedere a quanto caricato ed aggiungere/correggere/cancellare i dati, fino a quando non si conclude la compilazione cliccando su "***Conferma ed invio***".

Si sottolinea che tutte le informazioni (requisiti specifici di ammissione, titoli di carriera ed esperienze professionali e formative) di cui sopra, dovranno essere indicate in modo preciso ed esaustivo in quanto si tratta di dati sui quali verrà effettuata la verifica del possesso dei requisiti per la partecipazione al concorso/avviso, degli eventuali titoli di preferenza o di riserva dei posti, nonché la valutazione dei titoli. Si tratta di una dichiarazione resa sotto la propria personale responsabilità ed ai sensi del D.P.R. 28.12.2000, n. 445.

I titoli di carriera, relativi ai servizi in corso, possono essere autocertificati fino alla data in cui viene compilata la domanda (quindi, in caso di servizi ancora in corso, nel campo corrispondente alla data di fine rapporto il candidato deve inserire la data di compilazione della domanda).

- ATTENZIONE per alcune tipologie di titoli è necessario, al fine dell'accettazione della domanda e della eventuale valutazione, effettuare la scannerizzazione dei documenti e fare l'**upload** direttamente nel format online.
I documenti che devono essere necessariamente allegati a pena di esclusione sono:

  a. documento di identità valido;
  b. documenti comprovanti i requisiti di cui alla lettera a) del punto 1 del bando, che consentono ai cittadini non italiani e non comunitari di partecipare al presente concorso (permesso di soggiorno CE per soggiornanti di lungo periodo o la titolarità dello status di rifugiato, ovvero dello status di protezione sussidiaria);
  c. il Decreto ministeriale di riconoscimento del titolo di studio valido per l'ammissione, se conseguito all'estero;
  d. la ricevuta di pagamento del contributo delle spese concorsuali
  e. copia completa (priva della scritta FACSIMILE, che compare quando la compilazione della domanda non è stata ultimata) e FIRMATA della domanda prodotta tramite questo portale.

I documenti che devono essere allegati pena la mancata valutazione/decadenza dei benefici sono:

  a. il Decreto ministeriale di equiparazione dei titoli di servizio svolti all'estero (da inserire nella pagina "Servizio presso ASL/PA come dipendente");
  b. la certificazione medica attestate lo stato di disabilità comprovante la necessita di ausili e/o tempi aggiuntivi, ai sensi dell'art. 20 della Legge 5.02.1992, n. 104;
  c. la certificazione medica comprovante la disabilità > 80% ai fini dell'esonero alla preselezione, ai sensi dell'art.20 comma 2 bis della legge 104/92, così come integrato dall'art. 25 della Legge 114/2014;
  d. le Pubblicazioni effettuate: esse devono riguardare argomenti pertinenti alla qualificazione professionale di cui al presente bando; esse devono essere

attestate mediante trasmissione del frontespizio delle stesse e di un estratto sui contenuti:

Nei casi suddetti effettuare la scannerizzazione dei documenti e l'upload (come indicato nella spiegazione di "*Anagrafica*" ed allegarli seguendo le indicazioni e cliccando il bottone "aggiungi allegato", ponendo attenzione alla dimensione massima richiesta nel format. I file pdf relativi alle pubblicazioni possono essere eventualmente compressi, utilizzando le modalità più in uso (win.zip o win.rar) (cfr gli ultimi capitoli del manuale di istruzioni, disponibile nelle sezioni di sinistra delle pagine web del sito, per eventuali indicazioni riguardo la modalità di unione di più file in uno unico di più pagine, la conversione in formato pdf e la riduzione in dimensioni).

- Terminata la compilazione di tutte le sezioni, cliccare su "Conferma ed invio". Dopo avere reso le dichiarazioni finali e confermato sarà possibile stampare la domanda definitiva (priva della scritta facsimile) tramite la funzione "STAMPA DOMANDA". ATTENZIONE: a seguito della conferma, la domanda risulterà bloccata e sarà inibita qualsiasi altra modifica e integrazione, prestare quindi attenzione. Il candidato deve obbligatoriamente procedere allo scarico della domanda**, alla sua firma** e successivo **upload** cliccando il bottone "Allega la domanda firmata".
- Solo al termine di quest'ultima operazione comparirà il bottone "Invia l'iscrizione" che va cliccato per inviare definitivamente la domanda. Il candidato riceverà una mail di conferma iscrizione con allegata la copia della domanda.

Il mancato inoltro informatico della domanda firmata, determina l'automatica esclusione del candidato dal concorso di cui trattasi. Ai sensi dell'art. 71 del D.P.R. 28.12.2000, n. 445 e s.m.i., l'Amministrazione procederà ad idonei controlli, anche a campione sulla veridicità delle dichiarazioni rese nel format. Qualora emerga la non veridicità del contenuto delle dichiarazioni, il dichiarante decade dai benefici eventualmente conseguiti in seguito al provvedimento emanato, sulla base della dichiarazione non veritiera.

Il giorno di convocazione per la prima prova, il candidato dovrà **portare** con sé **e consegnare a pena di esclusione:**

1. **il documento di riconoscimento valido, (quello indicato nella domanda);**

Non verranno presi in considerazione eventuali documentazioni/integrazioni inviate con modalità diversa da quelle previste dal seguente bando (anche se inviate tramite raccomandata o tramite PEC).
Il mancato rispetto, da parte dei candidati, dei termini e delle modalità sopra indicate per la presentazione delle domande comporterà la non ammissibilità al concorso.

4.3 ASSISTENZA

Le richieste di assistenza **possono essere avanzate tramite l'apposita funzione disponibile alla voce di menù** "RICHIEDI ASSISTENZA" **sempre presente nella sezione a sinistra della pagina web. Le richieste di assistenza verranno evase durante l'orario di lavoro e compatibilmente con gli altri impegni del servizio.**
Si garantisce una **risposta entro 5 giorni** lavorativi dalla richiesta e **non potranno essere soddisfatte nei 3 giorni antecedenti la data di scadenza del concorso.**

Azienda Ospedaliera Universitaria Federico II
Integrata con il Servizio Sanitario Regionale

ART. 5 COMMISSIONE ESAMINATRICE
Le procedure di nomina e composizione della Commissione esaminatrice saranno effettuate nel rispetto delle disposizioni impartite artt. 6 e 28 del DPR n. 220 del 27/03/2001 "Regolamento recante la disciplina concorsuale per il Comparto Sanità del S.S.N.."

ART. 6 AMMISSIONE – ESCLUSIONE DEI CANDIDATI
I candidati sono ammessi al concorso con riserva. L'Azienda può disporre, in qualunque fase del procedimento concorsuale, l'esclusione del candidato per difetto dei requisiti prescritti.
L'Azienda verificherà la sussistenza dei requisiti richiesti nonché la regolarità della domanda di partecipazione e della documentazione ad essa allegata. Saranno ammessi al concorso i candidati che avranno prodotto la domanda e la documentazione in conformità alle prescrizioni del presente bando.
La documentazione, ove affetta da vizio sanabile, potrà essere eventualmente regolarizzata dal concorrente solo a seguito di specifica richiesta dell'Azienda ed entro il limiti ed il termine da quest'ultima stabiliti, a pena di esclusione.
L'esclusione dalla procedura concorsuale, disposta con provvedimento motivato del Direttore Generale, verrà notificata entro 15 giorni all'indirizzo PEC del candidato interessato.

ART. 7 VALUTAZIONE DEI TITOLI E PROVE DI ESAME
La Commissione dispone, complessivamente, di 100 punti così ripartiti:

a) 40 punti per i titoli;
b) 60 punti per le prove di esame.

I punti per la valutazione dei titoli sono così ripartiti:
a) titoli di carriera: 15;
b) titoli accademici e di studio: 5;
c) pubblicazioni e titoli scientifici: 5;
d) curriculum formativo e professionale: 15;

Per la valutazione dei titoli di carriera e dei titoli accademici e di studio si rinvia a quanto stabilito in proposito dagli artt. 8 e 11 del D.P.R. n. 220 del 27/03/2001.
I punti per le prove di esame sono così ripartiti:
a) prova pratica: 30;
b) prova orale: 30.

Le prove d'esame sono le seguenti:
PROVA PRATICA: su tecniche specifiche connesse alla qualificazione professionale di cui al presente bando. La prova si svolgerà con le modalità stabilite a giudizio insindacabile della Commissione e dovrà, comunque, essere anche illustrata schematicamente per iscritto.
PROVA ORALE: sulle materie inerenti la qualificazione professionale di cui al presente bando, nonché sui compiti connessi alla funzione da conferire; elementi di informatica ed accertamento della conoscenza almeno a livello iniziale della lingua inglese.
Il superamento della prova pratica, è subordinato al raggiungimento di una valutazione di sufficienza espressa in termini numerici di almeno 21/30.
Il superamento della prova orale è subordinato al raggiungimento di una valutazione di sufficienza espressa in termini numerici di almeno 21/30.
La data e la sede di espletamento delle prove saranno rese note ai candidati, con comunicazione inviata all'indirizzo PEC di ciascuno di essi, con almeno 15 giorni di preavviso rispetto alla data fissata per lo svolgimento della prova pratica e con almeno 20 giorni di preavviso rispetto alla data della prova orale.

Azienda Ospedaliera Universitaria Federico II
Integrata con il Servizio Sanitario Regionale

In relazione al numero di domande pervenute, l'AOU si riserva la facoltà di sottoporre i candidati ad una procedura preselettiva, attuata mediante la somministrazione di test a risposta multipla e/o a risposta sintetica volti ad indagare, in riferimento alla qualificazione professionale di cui al presente bando di concorso, il livello di cultura generale e/o le capacità di logicità del ragionamento e di soluzione dei problemi e/o le conoscenze tecnico-professionali riferite al profilo professionale rivestito. Saranno ammessi a sostenere la prova colloquio i candidati collocati nella graduatoria entro i primi 500 posti. Tutti i partecipanti saranno ammessi alla preselezione con riserva. La verifica degli ulteriori requisiti di ammissione sarà effettuata - in prima istanza - nei confronti dei 500 candidati utilmente collocati nella graduatoria preselettiva; l'esclusione dalla partecipazione alla Selezione di uno o più candidati comporterà lo scorrimento della graduatoria preselettiva di altrettanti nominativi.

ART. 8 FORMULAZIONE DELLA GRADUATORIA

La graduatoria, formulata dalla Commissione Esaminatrice secondo l'ordine decrescente della somma dei punteggi attribuiti alla valutazione dei titoli ed alle prove di esame, con l'osservanza, a parità di punti, delle preferenze previste dalle vigenti disposizioni di legge, viene approvata dal Direttore Generale dell'A.O.U. Federico II, è immediatamente efficace e viene pubblicata nel Bollettino Ufficiale della Regione Campania.

ART. 9 CONFERIMENTO DEI POSTI E COSTITUZIONE DEL RAPPORTO DI LAVORO

Sono dichiarati vincitori del concorso, nei limiti dei posti complessivamente banditi, i candidati utilmente collocati nella graduatoria di merito, con riserva di scorrimento della graduatoria stessa in caso di rinuncia da parte di uno o più vincitori.
Si applicano, per quanto compatibili, le disposizioni di cui agli artt. 17 e 18 del D.P.R. n. 220 del 27/03/2001, e s.m.i..
I vincitori del concorso saranno immessi in servizio presso l'A.O.U. Federico II previa sottoscrizione di contratto di lavoro individuale.
Ai vincitori sarà attribuito il trattamento economico e normativo previsto dal C.C.N.L. Comparto Sanità vigente all'atto della stipula del contratto. Ai fini giuridici ed economici la nomina decorre dalla data dell'effettiva immissione in servizio.
Il vincitore che, senza giustificato motivo, non assuma servizio entro il termine stabilito, decade dal diritto all'impiego. Nel caso di ritardata assunzione in servizio rispetto al termine assegnato, giustificata da comprovati e gravi impedimenti, gli effetti giuridici ed economici decorrono dal giorno della effettiva presa di servizio.
Il dipendente assunto in servizio è soggetto ad un periodo di prova, così come previsto dal vigente C.C.N.L., Comparto Sanità del S.S.N.. Decorso il periodo di prova senza che il rapporto di lavoro sia stato risolto, il dipendente si intende confermato in servizio, con il riconoscimento dell'anzianità dal giorno della presa di servizio.
Ai sensi dell'art. 35, comma 5 *bis*, del Dlgvo 165/2001 e s.m.i gli assunti in servizio avranno l'obbligo di permanenza presso l'AOU Federico II per un periodo non inferiore a cinque anni.

ART. 10 RESPONSABILE DEL PROCEDIMENTO

Il Responsabile del Procedimento ex art. 4 Legge n. 241/90 e s.m.i., è individuato nella dott.ssa Daniela Spadea, Responsabile della P.O. Reclutamento del Personale e Specialistica Ambulatoriale dell'UOC Gestione Risorse Umane – tel. 081/7462320.

ART. 11 PUBBLICITA'

Del presente bando di concorso sarà data pubblicità mediante avviso pubblicato sulla Gazzetta Ufficiale della Repubblica Italiana – IV Serie Speciale "Concorsi ed esami". Il testo integrale sarà pubblicato sul

Azienda Ospedaliera Universitaria Federico II
Integrata con il Servizio Sanitario Regionale

Bollettino Ufficiale della Regione Campania, nonché sul sito web dell'AOU, consultabile all'indirizzo www.policlinico.unina.it – bandi di concorso.

ART. 12 FORO COMPETENTE
Per qualsiasi controversia inerente il presente Concorso il Foro competente è quello di Napoli.

ART. 13 TRATTAMENTO E DEI DATI PERSONALI
L'AOU Federico II in qualità di Titolare del trattamento, ai sensi dell'art 13 del D.lgs n.196 del 30/06/03, informa che i dati personali e sensibili acquisiti saranno utilizzati per le finalità inerenti l'espletamento delle procedure concorsuali/selettive. Il trattamento dei dati avverrà mediante strumenti manuali, informatici e telematici, comunque idonei a garantire la sicurezza e riservatezza dei dati stessi, ad opera di incaricati dell'Azienda appositamente autorizzati, nel rispetto dell'ambito del trattamento stabilito in relazione alle proprie mansioni. I dati personali relativi alla graduatoria (ad esempio: nominativo, posizione, punteggio) per la costituzione dell'eventuale rapporto di lavoro a tempo indeterminato, così come previsto da normative vigenti, saranno oggetto di diffusione mediante pubblicazione sul BURC, nonché oggetto di comunicazione in Regione per consentire l'eventuale utilizzo della graduatoria. Il Titolare del Trattamento è l'AOU Federico II, con sede legale in Via Pansini n.5, 80131 Napoli. Il candidato, in qualità di interessato al trattamento, potrà rivolgersi al Responsabile del Trattamento, nella figura del Responsabile dell'U.O.C. Gestione Risorse Umane, per far valere i suoi diritti, previsti dall'art. 7 del Codice, tra i quali, in particolare, citiamo a titolo 15 esemplificativo, il diritto di ottenere l'aggiornamento, la rettifica, ovvero, qualora vi abbia interesse, l'integrazione dei dati.

ART. 14 NORME FINALI
L'AOU Federico II si riserva la facoltà di modificare, prorogare, sospendere o revocare in qualsiasi momento il presente concorso, qualora – a suo insindacabile giudizio – ne rilevasse la necessità o l'opportunità per ragioni di pubblico interesse. L'AOU si riserva, altresì, di non procedere all'assunzione dei vincitori, in relazione ad eventuali variazioni della normativa vigente o del venir meno delle esigenze o condizioni che hanno determinato l'indizione del concorso.
Per tutto quanto non contemplato dal presente bando di concorso, si rinvia alle disposizioni di legge vigenti in materia. L'Amministrazione non assume responsabilità per eventuali disguidi, di qualsiasi natura, ad essa non imputabili.

IL DIRETTORE GENERALE
Dott. Vincenzo Viggiani

Azienda Sanitaria Locale Salerno C.F. 04701800650

Avviso pubblico di selezione comparativa, ed eventuale colloquio, per il conferimento dell'incarico di componente dell'*Organismo Indipendente di Valutazione della Performance (OIV) dell'ASL Salerno.*

In esecuzione della delibera del Commissario Straordinario n. 176 del 03.10.218 è indetto Avviso di selezione pubblica, per titoli ed eventuale colloquio, per la nomina di n. 3 componenti (di cui uno con funzioni di presidente) dell' ***Organismo Indipendente di Valutazione della Performance (OIV) dell'ASL Salerno.***
Visto il D.Lgs n. 165/2001e s. m. e i. recante *"Norme generali sull'ordinamento del lavoro alle dipendenze delle amministrazioni pubbliche";*
Visto il D.Lgs. n. 150/2009 recante "*Attuazione della legge 4 marzo 2009, n. 15 in materia di ottimizzazione della produttività del lavoro pubblico e di efficienza e trasparenza delle pubbliche amministrazioni"* ed in particolare, gli artt. 14 e 14 bis (introdotto, quest'ultimo, dal D.Lgs. n. 74/2017);
Vista la Legge n. 190/2012 recante "*Disposizioni per la prevenzione e la repressione della corruzione e dell'illegalità nella PA";*
Visto il *Decreto del Ministro per la semplificazione e la pubblica amministrazione del 2 dicembre 2016,* che prevede l'istituzione dell'elenco nazionale dei componenti degli Organismi Indipendenti di Valutazione della Performance presso il Dipartimento della Funzione Pubblica della Presidenza del Consiglio dei Ministri;
Considerato che é necessario procedere alla nomina dell'Organismo Indipendente di Valutazione della Performance;

Art. 1
Indizione
E' indetta, ai sensi del D.M. 02.12.2016 procedura comparativa, per titoli ed eventuale colloquio, finalizzata alla nomina dell'Organismo Indipendente di Valutazione della Performance (OIV) dell'ASL Salerno, che sarà costituito da n. 3 esperti di provata qualificazione professionale, di cui una unità con funzioni di Presidente. L'Organismo così nominato avrà la durata di anni tre, fermo restando l'obbligo, per ciascun componente, di conservare nel predetto triennio i requisiti prescritti.

Art. 2
Requisiti per la partecipazione
Alla procedura comparativa potranno partecipare esclusivamente i soggetti che alla data di scadenza del termine di presentazione delle istanze risultino iscritti nell'Elenco Nazionale dei componenti degli Organismi Indipendenti di Valutazione della Performance.
L'Azienda favorirà il rispetto dell'equilibrio di genere, secondo quanto previsto all'art.7, c.7 del D.M. 02.12.2016, fatte salve eventuali deroghe motivate adeguatamente.
E' fatto integralmente salvo il rispetto delle ulteriori previsioni di cui al D.M. 02.12.2016.
Non é consentita la partecipazione alla selezione ai dipendenti dell'ASL Salerno e ai dipendenti che hanno lavorato con l'ASL Salerno fino al tre anni prima della pubblicazione del presente Avviso.

Art. 3
Domanda di partecipazione
Le domande di partecipazione all'Avviso, redatte in carta semplice, indirizzate al *Commissario Straordinario dell'ASL Salerno, Via Nizza 146, 84124 Salerno,* devono essere consegnate a mano, con la documentazione ad esse allegate, in plico chiuso, direttamente all'Ufficio Protocollo dell'Azienda dalle ore 8.30 alle ore 12.00 di tutti i giorni feriali, escluso il sabato, con la seguente indicazione: *Avviso selezione componenti OIV*, cognome, nome, domicilio del candidato; oppure possono essere inoltrate tramite PEC indicando nell'oggetto la dicitura *Avviso selezione componenti OIV*, la pec dovrà essere inviata esclusivamente al seguente indirizzo: protocollogenerale@pec.aslsalerno.it , avendo cura di allegare tutta la documentazione, in un unico allegato formato pdf, debitamente sottoscritta con le seguenti modalità: firma per esteso e leggibile apposta sui documenti da scansionare oppure firma

fonte: http://burc.regione.campania.it

digitale, entro il termine perentorio delle ore 12.00 del decimo giorno a decorrere dalla data di pubblicazione del presente avviso sul portale Performance del Dipartimento della Funzione Pubblica www.performance.gov.it . Qualora detto termine coincida con un giorno festivo o con il sabato, il termine si intende protratto al susseguente giorno feriale.
Si precisa che la validità di tale invio, così come stabilito dalla normativa vigente, é subordinata all'utilizzo da parte del candidato di una propria casella di posta certificata; non sarà ritenuto valido l'invio da casella di posta elettronica semplice/ordinaria, anche se indirizzata all'indirizzo PEC dell'Azienda sopraindicato, né l'invio ad altra diversa PEC dell'Azienda.
Non saranno prese in considerazione, in nessun caso, le domande, e i documenti allegati, pervenuti o spediti oltre il termine perentorio prescritto nel presente Avviso o con altre modalità differenti da quelle sopra indicate.
L'eventuale riserva di invio successivo di documenti é priva di effetti. L'Azienda declina, sin d'ora, ogni responsabilità per la dispersione di comunicazioni derivanti da inesatta indicazione del recapito da parte del candidato o per eventuali disguidi non imputabili a responsabilità dell'Azienda stessa.
Nella domanda di partecipazione alla selezione i candidati devono espressamente dichiarare, con formula di autocertificazione, ai sensi del D.P.R. n. 445/2000, secondo lo schema esemplificativo (*fac-simile allegato)* nome, cognome, luogo e data di nascita, codice fiscale, cittadinanza, residenza, domicilio, numero di telefono ed indirizzo PEC.
I candidati dovranno dichiarare obbligatoriamente, sotto la propria responsabilità, ai sensi del D.P.R. n. 445/2000 *di possedere tutti i requisiti prescritti e dovranno formulare tutte le dichiarazioni previste dal presente Avviso, ed in particolare la fascia di iscrizione all'Elenco Nazionale istituito dall'art. 1 del DM 02/12/2016, la data di decorrenza dell'iscrizione in detto elenco. Inoltre dovranno dichiarare il possesso di ogni altro titolo (utile ai fini della comparazione) di studio, servizio, formazione, indicando per ciascun titolo data del conseguimento, durata, ente o amministrazione presso il quale è stato conseguito.*
La domanda dovrà contenere tutti gli elementi necessari alla valutazione.
La domanda di partecipazione deve essere corredata, a pena di esclusione, da fotocopia di documento di identità in corso di validità.
Nella domanda di ammissione all'Avviso, il candidato deve indicare obbligatoriamente l'indirizzo pec presso il quale deve essergli inoltrata ogni necessaria comunicazione relativa alla presente procedura, i recapiti telefonici.
E' inoltre, motivo di esclusione:
- la mancata sottoscrizione della domanda di ammissione e la mancata apposizione della sigla su ciascuna pagina che compone la documentazione;
- la mancanza di un valido documento di identità.

Art. 4
Criteri di scelta e nomina
Il Commissario Straordinario/Direttore Generale provvederà, sulla base delle candidature pervenute in risposta al presente Avviso, all'individuazione dei tre componenti dell'OIV secondo le indicazioni contenute nel D.M. 2/12/2016.
Le capacità e competenze specifiche sono accertate dagli elementi desumibili dal curriculum.
Qualora il Commissario Straordinario/Direttore Generale lo ritenga necessario, ai fini della scelta, potrà essere approfondito il possesso di capacità e competenze tramite un eventuale colloquio, ad insindacabile giudizio del Commissario Straordinario/Direttore Generale. Non saranno invitati all'eventuale colloquio i candidati che risulteranno privi dei requisiti per la nomina, stabiliti dal presente Avviso.
Si precisa che la procedura di cui al presente avviso non darà luogo alla formulazione di alcuna graduatoria.
Il candidato, nel caso in cui dovesse essere individuato quale componente dell'OIV dell'ASL Salerno, dovrà con tempestività e comunque entro giorni tre dalla relativa comunicazione, dimettersi da eventuali incarichi presso organismi indipendenti di valutazione di altre amministrazioni che comportino il mancato rispetto dei limiti di cui all'art 8 del D.M. 2/12/2016. A tal fine il candidato produrrà specifica manifestazione d'impegno, come dettagliatamente indicato nel *fac-simile* allegato.

L'OIV così costituito avrà durata triennale, con facoltà di **un solo rinnovo** previa valutazione comparativa.
E' fatta salva, in ogni caso, l'applicazione delle previsioni di cui agli artt. 4, c. 1, lettera c) e 7, cc. 1 e 2, del DM 02.12.2016.

Art. 5
Determinazione e compensi
Ai singoli componenti dell'OIV sarà corrisposto un compenso annuo lordo pari a euro 12.000 omnicomprensivo di eventuali spese accessorie e, se dovuta, Iva e Cpa.
Al componente Presidente verrà corrisposto un compenso annuo lordo annuo pari a euro 15.000 omnicomprensivo di eventuali spese accessorie e, se dovuta, Iva e Cpa. I componenti dovranno effettuare annualmente un minimo di 20 accessi collegiali. Per ogni seduta collegiale dovrà essere redatto un verbale sottoscritto dai componenti dell'OIV. Le sedute collegiali dovranno svolgersi presso la sede dell'ASL Salerno individuata a tal fine dalla Direzione Strategica.
Le modalità di funzionamento dell'organismo verranno definite con specifico regolamento proposto dal neo costituito OIV ed approvato dall'Azienda con la rispettiva delibera.

Art. 6
Pubblicazione
Il presente Avviso viene pubblicato:
- sull' Albo Pretorio dell'ASL Salerno, a cura della UOC Gestione Affari generali;
- sul portale Performance del Dipartimento della Funzione Pubblica www.performance.gov.it.;
- sul B.U.R.C.

Eventuali ulteriori notizie inerenti la procedura saranno pubblicate all'Albo Pretorio Aziendale e varranno a tutti gli effetti come notifica agli interessati.

Art. 7
Restituzione della eventuale documentazione allegata alla domanda
I candidati, trascorso il termine di sessanta giorni dalla nomina dei prescelti, potranno chiedere, entro i due mesi successivi e comunque non oltre sei mesi dal predetto termine di 60 giorni, la restituzione dei soli documenti prodotti in originale allegati alla domanda di partecipazione alla procedura di selezione in oggetto. Trascorso il suddetto termine l'Amministrazione disporrà del materiale in giacenza secondo le proprie disponibilità senza alcuna responsabilità, restando così liberata dal vincolo di conservazione degli atti stessi.

Art. 8
Norme finali
L'Azienda si riserva la facoltà di prorogare, modificare, sospendere, revocare o annullare il presente Avviso, ovvero di non procedere all'individuazione dei componenti dell'organismo in oggetto, a suo insindacabile giudizio, qualora ne ravvisi l'opportunità e necessità, senza che i concorrenti possano avanzare pretese o diritti di sorta. Con la partecipazione all'Avviso é implicita, da parte dei candidati, l'accettazione senza riserve di tutte le prescrizioni e precisazioni del presente Avviso.

Per ulteriori informazioni gli interessati potranno rivolgersi alla segreteria dell'OIV dalla ore 9.00 alle ore 12.00 di tutti i giorni feriali, escluso il sabato al seguente recapito: **089/694242**

Il Commissario Straordinario
Dr. Mario Iervolino

Azienda Sanitaria Locale Salerno C.F. 04701800650

Schema esemplificativo della domanda (Allegato alla deliberazione n. 176 del 3.10.2018)

AL COMMISSARIO STRAORDINARIO DELL'ASL SALERNO
Via Nizza, 146 – 84124 – SALERNO

_Il/La_sottoscritto/a_____nato/a a _____ il _____,
residente in _____ Via _____
C.F. _____ Domicilio _____ Provincia _____
CAP _____ Via _____ PEC _____ Tel_____
Visto l'avviso pubblico volto alla selezione di componente dell'Organismo Indipendente di Valutazione della Performance (OIV) dell'ASL SALERNO
C H I E D E
Di essere ammesso/a alla predetta selezione.
A tal fine, il/la sottoscritto/a sotto la propria responsabilità e consapevole delle conseguenze civili e penali disposte dagli artt. 75 e 76 del DPR n. 445 del 28.12.2000 in caso di dichiarazioni mendaci

D I C H I A R A

1. Di essere iscritto, con decorrenza dal _____, nell' Elenco Nazionale dei componenti degli Organismi Indipendenti di Valutazione della Performance nella fascia professionale _____ di cui al Decreto del Ministro per la semplificazione del 02.12.2016;
2. di essere cittadino_____;
3. di essere iscritto nelle liste elettorali del Comune di _____;
4. di godere dei diritti civili;
5. di essere in possesso di tutti i requisiti generali e specifici previsti nell'Avviso;
6. di autorizzare, ai sensi del Regolamento UE 2016/679 il trattamento dei dati personali ai fini dell'espletamento della procedura.

Il sottoscritto si obbliga ad assumere tutte le iniziative necessarie affinchè vengano rispettati i limiti di cui all'Art.8 del D.M.del 2.12.2016 qualora dovesse essere individuato quale componente dell'O.I.V. dell'ASL di Salerno.

Dichiara, che la presente istanza e relativa documentazione allegata potranno essere oggetto di richiesta ai sensi della Legge 241/90 e autorizza l'esibizione e rilascio copia ai richiedenti legittimati all'accesso.

Dichiara, altresì, che tutte le notizie riportate nell'allegato curriculum e nella relazione di accompagnamento rispondono al vero come risulta dagli atti presso gli enti e i soggetti preposti.

Data_____

In fede
(Firma_____)

Allegati:
1) copia di un documento di identità in corso di validità;
2) Curriculum vitae et studiorum in formato europeo;
3) breve relazione di accompagnamento al CV

fonte: http://burc.regione.campania.it

in esecuzione della deliberazione del Direttore Generale n. 728 del 03/10/2018, esecutiva ai sensi di legge, stante la necessità di garantire il mantenimento dei l.e.a. e di scongiurare il pericolo dell'interruzione di un pubblico servizio dell'Azienda Ospedaliero Universitaria, è indetto:

AVVISO PUBBLICO

per titoli e colloquio, utile alla formazione di una graduatoria per il conferimento di incarichi provvisori a tempo determinato, per un periodo minimo di mesi 6 eventualmente rinnovabile nei limiti di cui alla Legge 9 Agosto 2018 nr. 96, di Dirigenti Medici - disciplina di Neuroradiologia, ai sensi dell'art. 16 del CCNL del 5 dicembre 1996 della dirigenza Medica e Veterinaria come integrato dal CCNL del 5 agosto 1997 stessa area contrattuale.

Le disposizioni per l'ammissione all'Avviso pubblico e le modalità di espletamento del medesimo, per quanto compatibili, sono stabilite dal D.P.R. 761/79,come modificato dalla legge 207/95,dal D.P.R. 487/94, dal D.P.R. 483/97 dal D.Lgs.502/92 e s.m.i, e dal D.M. 30 gennaio 1998 e s.m.i.

1 - REQUISITI DI AMMISSIONE (D.P.R 483/97)

Possono partecipare alla procedura selettiva coloro che possiedono i seguenti requisiti generali:

1) cittadinanza italiana oppure cittadinanza di uno degli Stati membri dell'Unione Europea, ovvero loro familiari non aventi la cittadinanza di uno Stato membro che siano titolari del diritto di soggiorno o del diritto di soggiorno permanente, ovvero cittadini di Paesi Terzi che siano titolari del permesso di soggiorno CE per soggiornanti di lungo periodo o che siano titolari dello status di rifugiato o di protezione sussidiaria (art. 38 Dlgs 165/2001) purché in possesso di un'adeguata conoscenza della lingua italiana;
2) incondizionata idoneità fisica all'impiego. Il relativo accertamento - con l'osservanza delle norme in tema di categorie protette - sarà effettuato, a cura di questa Azienda Ospedaliero-Universitaria, ai sensi del Decreto legislativo 9 aprile 2008, n. 81 (art.42 D.L. n.69/2013 convertito con Legge n.98/2013). E' dispensato dalla visita medica il personale dipendente da pubbliche amministrazioni e il personale dipendente dagli istituti, ospedali ed enti di cui agli artt. 25 e 26, comma 1, del D.P.R. 20 dicembre 1979, n. 761.
3) idoneità alla mansione oggetto della presente selezione, il relativo accertamento sarà effettuato a cura di questa Azienda Ospedaliero-Universitaria;
4) laurea in medicina e chirurgia;
5) specializzazione nella disciplina oggetto del concorso o in disciplina equipollente ovvero specializzazione in disciplina affine, come da individuazione con Decreti Ministeriali 30 gennaio 1998 e 31 gennaio 1998 e successive modificazioni ed integrazioni.
6) iscrizione all'Albo dell'ordine dei medici-chirurghi.
   L'iscrizione al corrispondente albo professionale di uno dei Paesi dell'Unione europea consente la partecipazione al concorso, fermo restando l'obbligo dell'iscrizione all'albo in Italia prima dell'assunzione in servizio.

I candidati che hanno conseguito il titolo di studio all'estero dovranno allegare idonea documentazione attestante il riconoscimento del proprio titolo di studio con quello italiano richiesto ai fini dell'ammissione, in conformità della vigente normativa nazionale e comunitaria.

La partecipazione alla presente selezione non è soggetta a limite d'età, ai sensi dell'art. 3, comma 6, della Legge 127/97, salvo quelli previsti per il collocamento a riposo dei dipendenti.

Non possono accedere all'impiego coloro che siano stati esclusi dall'elettorato attivo, e coloro che siano stati destituiti o dispensati dall'impiego presso pubbliche amministrazioni.

Non possono partecipare alla selezione coloro i quali:

- abbiano riportato condanne per reati previsti dalle leggi antimafia;
- abbiano riportato condanne per reati contro la Pubblica Amministrazione o la fede pubblica o per reati ostativi alla costituzione ed alla permanenza del rapporto di pubblico impiego;
- si trovino in una situazione di conflitto di interessi con l'Azienda;
- siano sottoposti a misure restrittive della libertà personale o di prevenzione.

I predetti requisiti di ammissione devono essere posseduti alla data di scadenza del termine stabilito per la presentazione delle domande di partecipazione al presente Avviso. Tutti i suddetti requisiti devono essere posseduti, oltre che alla data di scadenza del termine stabilito per la presentazione delle domande di ammissione, anche alla data successiva di chiamata in servizio a tempo determinato.

4 - MODALITÀ' E TERMINI PER LA PRESENTAZIONE DELLA DOMANDA D'AMMISSIONE ALL'AVVISO

La domanda di partecipazione alla selezione dovrà essere, pena esclusione, PRODOTTA ESCLUSIVAMENTE TRAMITE PROCEDURA TELEMATICA, collegandosi al sito **https://sangiovannieruggi.iscrizioneconcorsi.it.**

L'utilizzo di modalità diverse comporterà l'esclusione del candidato dalla procedura concorsuale.

La procedura informatica per la presentazione delle domande sarà attiva a partire dal I termini per la presentazione delle domande decorrono dal 1° giorno successivo dalla pubblicazione del presente Avviso sul Bollettino Ufficiale della Regione Campania e scadono, inderogabilmente, il 20° giorno successivo a quello della pubblicazione. Qualora il giorno di scadenza sia festivo, il termine è prorogato al 1° giorno successivo non festivo.

Pertanto, dopo tale termine, non sarà più possibile effettuare la compilazione online della domanda di partecipazione e non sarà ammessa la produzione di altri titoli o documenti a corredo della domanda. Inoltre non sarà più possibile effettuare rettifiche o aggiunte.

Il termine di cui sopra è perentorio. Saranno esclusi dal concorso i candidati le cui domande non siano state inviate nei tempi e secondo le modalità previste dal bando.

I candidati beneficiari della Legge 5 febbraio 1992, n. 104, debbono specificare nella domanda di ammissione, qualora lo ritengano indispensabile, l'ausilio eventualmente necessario per l'espletamento della procedura in relazione al proprio handicap, nonché l'eventuale necessità di tempi aggiuntivi.

L' Azienda garantisce parità e pari opportunità tra uomini e donne per l'accesso al lavoro e per il trattamento sul lavoro, ai sensi dell'art.7 del D.Lgs. n.165/2001 e s.m.i.

5 - MODALITÀ DI FORMULAZIONE DELLA DOMANDA D'AMMISSIONE

Nella domanda di partecipazione alla presente selezione, redatta esclusivamente in forma telematica mediante piattaforma che verrà messa a disposizione sul sito **https://sangiovannieruggi.iscrizioneconcorsi.it**, gli aspiranti devono dichiarare, ai sensi e per gli effetti degli artt. 46 e 47 del D.P.R.445/00 e s.m.i., sotto la propria responsabilità consapevoli secondo quanto prescritto dall'art.76 DPR n.445/00 della responsabilità penale cui possono andare incontro in caso di dichiarazioni mendaci, falsità negli atti ed uso di atti falsi, nonché di quanto stabilito dall'art.75 del predetto decreto, in caso di dichiarazioni non veritiere:

1) cognome, nome, data, luogo di nascita e codice fiscale;
2) residenza;
3) indirizzo di **PEC personale** che sarà utilizzato dall'Amministrazione per l'inoltro delle notifiche e comunicazioni personali ad ogni effetto di legge, anche ai fini della decorrenza dei termini legali. I candidati partecipanti alla presente selezione sono comunque obbligati a comunicare sempre

ogni variazione del proprio indirizzo PEC intervenuta successivamente alla della domanda, anche dopo l'approvazion tto il periodo di validità della stessa. L'Amministrazione, pertanto, non risponde per eventuali disguidi, ritardi o situazioni di decadenza che dovessero verificarsi per omessa comunicazione;

4) il possesso della cittadinanza italiana o di altro Paese dell'Unione Europea;
5) il godimento dei diritti civili e politici e di essere iscritto nelle liste elettorali del Comune di residenza, diversamente specificare la motivazione;
6) il possesso dei requisiti di ammissione;
7) i servizi prestati presso le pubbliche amministrazioni e la causa di risoluzione di precedenti rapporti di pubblico impiego;
8) il non essere mai stato destituito o dispensato da impieghi presso la PP.AA.
9) di non aver avuto condanne penali per reati contro la p.a. o la fede pubblica o per reati ostativi alla costituzione ed alla permanenza del rapporto di pubblico impiego;
10) i titoli che danno diritto alla riserva del posto o che danno luogo a precedenza o preferenza a parità di punteggio;
11) l'ausilio eventualmente necessario per l'espletamento della procedura in relazione al proprio handicap, nonché l'eventuale necessità di tempi aggiuntivi;
12) il consenso al trattamento dei propri dati personali, compresi i dati sensibili, nel rispetto di quanto disposto dal D.Lgs. 196/2003, per lo svolgimento della procedura selettiva.
13) di accettare tutte le condizioni previste dal presente bando.

La omessa dichiarazione nella domanda dei requisiti richiesti per l'ammissione determina l'esclusione dalla presente procedura.

Per essere ammessi alla partecipazione del concorso, i candidati dovranno necessariamente effettuare un **BONIFICO DI € 10,00 (dieci/00)** ALLA BANCA: MONTE DEI PASCHI DI SIENA, AGENZIA SEDE SALERNO – Corso Vittorio Emanuele n. 112 – **IBAN: IT 36 M 01030 15200 000063667994.**
NELLA CAUSALE DOVRANNO SPECIFICARE: "Contributo COGNOME NOME spese avviso pubblico per Dir. Med. Neuroradiologia**."**. La ricevuta dell'avvenuto versamento dovrà essere scannerizzata ed allegata alla domanda di partecipazione all'avviso pubblico. Il mancato versamento comporterà l'esclusione dalla procedura.

6 - PROCEDURA DI REGISTRAZIONE E COMPILAZIONE ON-LINE DELLA DOMANDA DI PARTECIPAZIONE

La compilazione della domanda potrà essere effettuata 24 ore su 24 (salvo momentanee interruzioni per manutenzione del sito) da computer collegato alla rete internet e dotato di un browser di navigazione aggiornato tra quelli di maggiore diffusione (Chrome, Explorer, Firefox, Safari) .

La compatibilità con i dispositivi mobili (smartphone, tablet) non è garantita.

Si consiglia di effettuare la registrazione e la compilazione con sufficiente anticipo.

FASE 1 : REGISTRAZIONE NEL SITO AZIENDALE

- Collegarsi al sito https://sangiovannieruggi.iscrizioneconcorsi.it;
- **Cliccare su "pagina di registrazione"** ed inserire i dati richiesti.

  Fare attenzione al corretto inserimento della e-mail (non PEC, non indirizzi generici o condivisi, ma mail personale) perché a seguito di questa operazione il programma invierà una e-mail al candidato con le credenziali provvisorie (Username e Password) di accesso al sistema di iscrizione ai concorsi on-line (attenzione **l'invio non è immediato quindi registrarsi in tempo utile**).

- **Collegarsi**, una volta ricevuta la mail, al link indicato nella stessa per modificare la Password provvisoria con una password segreta e definitiva a vostra scelta che dovrà essere conservata per

sivi al primo, **attendere** poi qualche secondo per essere automaticamente

FASE 2 : ISCRIZIONE ON LINE

- Sostituita la password provvisoria selezionare la voce di menù "**Concorsi**", per accedere alla schermata dei concorsi disponibili.
- **Cliccare l'icona** "***Iscriviti***" **corrispondente al concorso/avviso al quale intende partecipare.**
- Si accede alla schermata di **inserimento della domanda,** dove si deve dichiarare il **possesso dei requisiti generali e specifici** richiesti per l'ammissione al concorso.
- Si inizia dalla scheda "***Anagrafica***", che deve essere compilata in tutte le sue parti e dove va allegata la scansione del documento di identità, cliccando su "*aggiungi documento*" (dimensione massima 1 mb).
- Per iniziare cliccare il tasto "***Compila***" ed al termine dell'inserimento, confermare cliccando il tasto in basso "***Salva***";

  Proseguire con la compilazione delle ulteriori pagine di cui si compone in format, il cui elenco è disposto sul lato sinistro dello schermo, e che via via che vengono compilate, risultano spuntate in verde, con riportato al lato il numero delle dichiarazioni rese. Le stesse possono essere compilate in più momenti, in quanto è possibile accedere a quanto caricato ed aggiungere/correggere/cancellare i dati, fino a quando non si conclude la compilazione cliccando su "***Conferma ed invio***".

  Si sottolinea che tutte le informazioni (requisiti specifici di ammissione, titoli di carriera ed esperienze professionali e formative) di cui sopra, dovranno essere indicate in modo preciso ed esaustivo in quanto si tratta di dati sui quali verrà effettuata la verifica del possesso dei requisiti per la partecipazione al concorso/avviso, degli eventuali titoli di preferenza o di riserva dei posti, nonché la valutazione dei titoli. Si tratta di una dichiarazione resa sotto la propria personale responsabilità ed ai sensi del D.P.R. 28.12.2000, n. 445.

  I rapporti di lavoro/attività professionali in corso possono essere autocertificati limitatamente alla data in cui viene compilata la domanda (quindi, in caso di servizi ancora in corso, nel campo corrispondente alla data di fine rapporto il candidato deve inserire la data di compilazione della domanda).

- **ATTENZIONE** per alcune tipologie di documenti e titoli è possibile ed è necessario, al fine dell'accettazione della domanda e della eventuale valutazione, allegarli seguendo le indicazioni e cliccando su "**aggiungi allegato**".

  I documenti che devono essere necessariamente allegati a pena di esclusione sono:

  a. documento di identità valido;
  b. documenti comprovanti i requisiti di cui al punto 1, che consentono ai cittadini non italiani e non comunitari di partecipare al presente concorso (permesso di soggiorno CE per soggiornanti di lungo periodo o la titolarità dello status di rifugiato, ovvero dello status di protezione sussidiaria);
  c. il Decreto ministeriale di riconoscimento del titolo di studio valido per l'ammissione, se conseguito all'estero;

  I documenti che devono essere allegati pena la mancata valutazione/decadenza dei benefici sono:

  a. il Decreto ministeriale di equiparazione dei titoli di servizio svolti all'estero (da inserire nella pagina "Servizio presso ASL/PA come dipendente");

zione medica attestate lo stato di disabilità comprovante la necessita di ausili e/o untivi, ai sensi dell'art. 20 della Legge 5.02.

c. la certificazione medica comprovante la disabilità > 80% ai fini dell'esonero alla preselezione;

d. le Pubblicazioni effettuate nel numero **massimo di 5 (cinque)**.

- Terminata la compilazione di tutte le sezioni, cliccare su "**Conferma ed invio**". Dopo avere reso le dichiarazioni finali e confermato sarà possibile stampare la domanda definitiva tramite la funzione "**STAMPA DOMANDA**".

  ATTENZIONE: a seguito della conferma, la domanda risulterà bloccata e sarà inibita qualsiasi altra modifica e integrazione, prestare quindi attenzione. Il candidato deve obbligatoriamente procedere allo scarico della domanda**, alla sua firma** e successivo **upload** cliccando il bottone "**Allega la domanda firmata**".

- Solo al termine di quest'ultima operazione comparirà il tasto "**Invia l'iscrizione**" che va cliccato per inviare definitivamente la domanda. Il candidato riceverà una mail di conferma iscrizione con allegata la copia della domanda.

Il mancato inoltro informatico della domanda firmata , determina l'automatica esclusione del candidato dalla procedura di cui trattasi.

Ai sensi dell'art. 71 del D.P.R. 28.12.2000, n. 445 e s.m.i., l'Amministrazione procederà ad idonei controlli, anche a campione sulla veridicità delle dichiarazioni rese nel format. Qualora emerga la non veridicità del contenuto delle dichiarazioni, il dichiarante decade dai benefici eventualmente conseguiti in seguito al provvedimento emanato, sulla base della dichiarazione non veritiera.

Il giorno di convocazione per la prova orale, il candidato dovrà portare con sé e consegnare a pena di esclusione:

1. la stampa della e-mail di "conferma di avvenuta iscrizione";
2. il documento di riconoscimento valido, (quello indicato nella domanda).

Non verranno presi in considerazione eventuali documentazioni/integrazioni inviate con modalità diversa da quelle previste dal seguente bando (anche se inviate tramite raccomandata o tramite PEC).

Il mancato rispetto, da parte dei candidati, dei termini e delle modalità sopra indicate per la presentazione delle domande comporterà la non ammissibilità al concorso.

FASE 3 : ASSISTENZA ON LINE

Le richieste di assistenza possono essere avanzate tramite l'apposita funzione disponibile alla voce di menù "**RICHIEDI ASSISTENZA**" sempre presente nella sezione a sinistra della pagina web. Le richieste di assistenza verranno evase durante l'orario di lavoro e compatibilmente con gli altri impegni del servizio.

Non potranno essere soddisfatte richieste nei 5 giorni antecedenti la data di scadenza del concorso.

Si suggerisce di leggere attentamente il **MANUALE ISTRUZIONI** per l'uso della procedura, di cui sopra, e disponibili nella sezione a sinistra della pagina web.

NOTA BENE: Dopo l'invio on-line della domanda per una eventuale integrazione o modifica occorre necessariamente annullare la domanda, e la stessa una volta integrata o modificata dovrà essere inviata seguendo modalità sopra descritte

In [illegible] una **nuova ricevuta di avvenuta compilazione**, in quanto l'**annullamento della do** [illegible] perdita di validità della ricevuta di avv [illegible] anda annullata.

7 - AMMISSIONE ESCLUSIONE E CONVOCAZIONE CANDIDATI

L'elenco dei candidati ammessi ed esclusi verrà pubblicato sul sito internet dell'Azienda Ospedaliera **www.sangiovannieruggi.it**, link "**concorsi**".

La pubblicazione sul sito internet www.sangiovannieruggi.it link "concorsi", costituisce notifica a tutti gli effetti di legge.

Per i candidati ammessi sarà indicata con successiva pubblicazione anche la data, l'ora ed il luogo di convocazione per sostenere il colloquio e le modalità di presentazione almeno 20 giorni prima della prova.

La pubblicazione sul sito internet www.sangiovannieruggi.it link "concorsi", costituisce notifica a tutti gli effetti di legge.

La mancata presenza, a qualsiasi titolo, nel luogo della presentazione il giorno e l'ora prefissata verrà considerata, ad ogni effetto, rinunzia alla procedura..

In ragione del numero di domande pervenute, l'A.O.U. si riserva ogni facoltà di procedere ad una prova di preselezione, utilizzando procedure, anche informatizzate, che garantiscano obiettività e trasparenza.

Se si dovesse procedere ad una preselezione, la data, l'ora ed il luogo di convocazione dei candidati verrà pubblicato sul sito internet dell'Azienda Ospedaliera **www.sangiovannieruggi.it** , link "**concorsi**".

La pubblicazione sul sito internet, link "**concorsi**", **costituisce notifica a tutti gli effetti di legge (art.32 Legge 69/2009).**

Costituiscono motivi di esclusione:

- la presentazione della domanda fuori termine utile;
- il mancato invio della domanda e della documentazione espressamente richiesta nel presente bando, nelle forme e con le modalità previste;
- il mancato possesso di uno dei requisiti generali e specifici per l'ammissione.

8 - COMMISSIONE ESAMINATRICE

La Commissione esaminatrice sarà nominata dall'Amministrazione dell'Azienda secondo quanto stabilito dall'art. 35 del D.Lgs. 165/01 che cita: "composizione delle commissioni esclusivamente con esperti di provata competenza nelle materie di Concorso, scelti tra funzionari delle amministrazioni, docenti ed estranei alle medesime, che non siano componenti dell'organo di direzione politica dell'amministrazione, che non ricoprano cariche politiche e che non siano rappresentanti sindacali o designati dalle confederazioni ed organizzazioni sindacali o dalle associazioni professionali".
Ai Componenti della Commissione Esaminatrice, se spettante, verrà attribuito il compenso nella misura prevista dal Regolamento Aziendale approvato con deliberazione n.82/07.
Ai sensi dell'art. 57 del D.Lgs. 165/01 almeno un terzo dei posti di componente delle commissioni di concorso, salva motivata impossibilità, è riservato alle donne.

TITOLI VALUTABILI E CRITERI DI VALUTAZIONE. La Commissione dispone, complessivamente, di 100 punti così ripartiti:

- 50 punti per i titoli;
- 50 punti per il colloquio.

fonte: http://burc.regione.campania.it

I punti per la valutazione dei titoli sono così ripartiti:

- titoli di carriera punti 20;
- titoli accademici e di studio punti 5;
- pubblicazioni e titoli scientifici punti 5;
- curriculum formativo e professionale punti 20.

Nella valutazione dei titoli e nel colloquio, la Commissione valuterà nei candidati il possesso di specifiche esperienze professionali nell'ambito della Neuroradiologia Diagnostica ed Interventistica, con particolare riferimento alla gestione dello Stroke ischemico ed emorragico.

Lo schema di curriculum che i candidati dovranno compilare è stato redatto in ragione della specifica professionalità che l'Azienda intende acquisire.

Per la valutazione dei titoli si fa esclusivo riferimento all'art. 27, comma 4 e successivi, del D.P.R. 483/97.

Saranno oggetto di valutazione esclusivamente le pubblicazioni (**nel numero massimo di 5 cinque**), i titoli, le esperienze lavorative, nonché i corsi di formazione ed aggiornamento professionale **POST SPECIALIZZAZIONE** nella disciplina a concorso.

COLLOQUIO

Il colloquio si intende superato se il candidato conseguirà un punteggio minimo di 30/cinquantesimi.

Nel colloquio, la Commissione verificherà e valuterà la conoscenza generale sulle materie inerenti alla disciplina a concorso nonché sui compiti connessi alla funzione da conferire.

Il diario del colloquio sarà comunicato ai candidati esclusivamente mediante pubblicazione sul sito internet dell'Azienda Ospedaliero-Universitaria www.sangiovannieruggi.it link "concorsi" non meno di venti giorni prima della data fissata. **La pubblicazione sul sito internet, link "concorsi", costituisce notifica a tutti gli effetti di legge**.

9 - NOMINA E ADEMPIMENTI DEI VINCITORI

Tutte le notifiche avverranno tramite PEC. I vincitori dell'Avviso pubblico o coloro che, comunque, a seguito di utilizzo della relativa graduatoria, verranno chiamati in servizio, stipuleranno con l'Amministrazione un contratto individuale di lavoro a tempo determinato per un periodo minimo di mesi 6 (sei), eventualmente rinnovabile nei limiti di cui alla Legge 9 Agosto 2018 nr. 96.

A tal fine gli stessi dovranno presentare, ovvero autocertificare ai sensi di legge, nel termine di 15 giorni dalla notifica di chiamata in servizio, all'U.O.C. Gestione Risorse Umane, a pena di decadenza dai diritti conseguenti:

a) i documenti corrispondenti alle dichiarazioni contenute nella domanda di partecipazione all'avviso pubblico;
b) ogni altro documento fatto valere ai fini della formulazione della graduatoria di merito.

L'immissione in servizio, **pena decadenza dalla graduatoria**, dovrà avvenire entro **30 giorni** dalla ricezione della lettera di nomina.

Scaduto il termine assegnato per l'assunzione in servizio, senza giustificato motivo riconosciuto dall'Amministrazione, l'Azienda non provvederà alla stipula del contratto, con conseguente **decadenza** dalla graduatoria stessa.

Agli assunti è attribuito il trattamento economico previsto, per il corrispondente profilo professionale, dal contratto collettivo di lavoro del Personale della Dirigenza Medica e Veterinaria nel tempo vigente, nonché da norme specifiche di legge.

Con l'assunzione in servizio è implicita l'accettazione senza riserve di tutte le disposizioni che disciplinano o disciplineranno lo stato giuridico ed economico dei dipendenti di questa Azienda.

fonte: http://burc.regione.campania.it

Per quanto non contemplato dal presente bando, si rinvia alle disposizioni legislative, regolamentari nazionali, regionali e contrattuali, vigenti in materia di reclutamento a tempo determinato di personale.

Con la stipula del contratto e l'assunzione in servizio, è implicita l'accettazione senza riserve di tutte le norme che disciplinano e disciplineranno lo stato giuridico ed il trattamento economico del personale delle Aziende Unità Sanitarie Locali.

Il Personale che verrà temporaneamente assunto dovrà essere disposto ad operare presso tutti i P.O. dell'Azienda Ospedaliera "San Giovanni di Dio e Ruggi D'Aragona" di Salerno.

L' Amministrazione di questa Azienda Ospedaliero-Universitaria si riserva la facoltà di modificare, prorogare, sospendere, revocare il presente bando a suo insindacabile giudizio ed in qualsiasi momento, senza che i candidati possano sollevare eccezioni, diritti o pretese e senza obbligo di comunicazione, ai singoli concorrenti, del relativo provvedimento. Il presente Avviso potrà essere sospeso o revocato in caso di comprovate disponibilità in esubero di dirigenti medici disciplina Neuroradiologia presso altre Aziende Sanitarie della Regione Campania.

L'Azienda è autorizzata al trattamento dei dati personali dei concorrenti, finalizzato agli adempimenti per l'espletamento della presente procedura.

La presentazione della domanda di partecipazione costituisce, a tutti gli effetti, piena accettazione di tutte le condizioni previste dal presente bando.

IL DIRETTORE GENERALE
Dr. Giuseppe Longo

fonte: http://burc.regione.campania.it

in esecuzione della deliberazione del Direttore Generale n. 729 del 03/10/2018, esecutiva ai sensi di legge, stante la necessità di garantire il mantenimento dei l.e.a. e di scongiurare il pericolo dell'interruzione di un pubblico servizio dell'Azienda Ospedaliero Universitaria, è indetto:

AVVISO PUBBLICO

per titoli e colloquio, per titoli e colloquio, per la copertura a tempo determinato di nr. 13 posti, per un periodo minimo di mesi 6 eventualmente rinnovabile nei limiti di cui al D.Lgs. 368/2001 e s.m.i,, di Dirigenti Medici - Disciplina: Medicina e Chirurgia d'Accettazione e d'Urgenza. (Area Medica e delle Specialità Mediche) per le UU.OO.CC. di PS/OBI e Medicina D' Urgenza dell'A.O.U. "San Giovanni di Dio E Ruggi D'Aragona".

Le disposizioni per l'ammissione all'Avviso pubblico e le modalità di espletamento del medesimo, per quanto compatibili, sono stabilite dal D.P.R. 761/79,come modificato dalla legge 207/95,dal D.P.R. 487/94, dal D.P.R. 483/97 dal D.Lgs.502/92 e s.m.i, e dal D.M. 30 gennaio 1998 e s.m.i.

1 - REQUISITI DI AMMISSIONE (D.P.R 483/97)

Possono partecipare alla procedura selettiva coloro che possiedono i seguenti requisiti generali:

1) cittadinanza italiana oppure cittadinanza di uno degli Stati membri dell'Unione Europea, ovvero loro familiari non aventi la cittadinanza di uno Stato membro che siano titolari del diritto di soggiorno o del diritto di soggiorno permanente, ovvero cittadini di Paesi Terzi che siano titolari del permesso di soggiorno CE per soggiornanti di lungo periodo o che siano titolari dello status di rifugiato o di protezione sussidiaria (art. 38 Dlgs 165/2001) purché in possesso di un'adeguata conoscenza della lingua italiana;
2) incondizionata idoneità fisica all'impiego. Il relativo accertamento - con l'osservanza delle norme in tema di categorie protette - sarà effettuato, a cura di questa Azienda Ospedaliero-Universitaria, ai sensi del Decreto legislativo 9 aprile 2008, n. 81 (art.42 D.L. n.69/2013 convertito con Legge n.98/2013). E' dispensato dalla visita medica il personale dipendente da pubbliche amministrazioni e il personale dipendente dagli istituti, ospedali ed enti di cui agli artt. 25 e 26, comma 1, del D.P.R. 20 dicembre 1979, n. 761.
3) idoneità alla mansione oggetto della presente selezione, il relativo accertamento sarà effettuato a cura di questa Azienda Ospedaliero-Universitaria;
4) laurea in medicina e chirurgia;
5) specializzazione nella disciplina oggetto dell' avviso pubblico o in disciplina equipollente ovvero specializzazione in disciplina affine, come da individuazione con Decreti Ministeriali 30 gennaio 1998 e 31 gennaio 1998 e successive modificazioni ed integrazioni.
6) iscrizione all'Albo dell'ordine dei medici-chirurghi.
   L'iscrizione al corrispondente albo professionale di uno dei Paesi dell'Unione europea consente la partecipazione all'Avviso Pubblico, fermo restando l'obbligo dell'iscrizione all'albo in Italia prima dell'assunzione in servizio.

I candidati che hanno conseguito il titolo di studio all'estero dovranno allegare idonea documentazione attestante il riconoscimento del proprio titolo di studio con quello italiano richiesto ai fini dell'ammissione, in conformità della vigente normativa nazionale e comunitaria.

La partecipazione alla presente selezione non è soggetta a limite d'età, ai sensi dell'art. 3, comma 6, della Legge 127/97, salvo quelli previsti per il collocamento a riposo dei dipendenti.

Nc all'impiego coloro che siano stati esclusi dall'elettorato attivo e coloro che siano sta ati dall'impiego presso pubbliche amministr
Non possono, altresì, partecipare alla selezione coloro i quali:

- abbiano riportato condanne per reati previsti dalle leggi antimafia;
- abbiano riportato condanne per reati contro la Pubblica Amministrazione o la fede pubblica o per reati ostativi alla costituzione ed alla permanenza del rapporto di pubblico impiego;
- si trovino in una situazione di conflitto di interessi con l'Azienda;
- siano sottoposti a misure restrittive della libertà personale o di prevenzione.

I predetti requisiti di ammissione devono essere posseduti alla data di scadenza del termine stabilito per la presentazione delle domande di partecipazione al presente Avviso. Tutti i suddetti requisiti devono essere posseduti, oltre che alla data di scadenza del termine stabilito per la presentazione delle domande di ammissione, anche alla data successiva di chiamata in servizio a tempo determinato.

4 - MODALITÀ' E TERMINI PER LA PRESENTAZIONE DELLA DOMANDA D'AMMISSIONE ALL'AVVISO

La domanda di partecipazione alla selezione dovrà essere, pena esclusione, PRODOTTA ESCLUSIVAMENTE TRAMITE PROCEDURA TELEMATICA, collegandosi al sito **https://sangiovannieruggi.iscrizioneconcorsi.it.**

L'utilizzo di modalità diverse comporterà l'esclusione del candidato dalla procedura concorsuale.

I termini per la presentazione delle domande decorrono dal 1° giorno successivo dalla pubblicazione del presente Avviso sul Bollettino Ufficiale della Regione Campania e scadono, inderogabilmente, il 20° giorno successivo a quello della pubblicazione. Qualora il giorno di scadenza sia festivo, il termine è prorogato al 1° giorno successivo non festivo.

Pertanto, dopo tale termine, non sarà più possibile effettuare la compilazione online della domanda di partecipazione e non sarà ammessa la produzione di altri titoli o documenti a corredo della domanda. Inoltre non sarà più possibile effettuare rettifiche o aggiunte.

Il termine di cui sopra è perentorio. Saranno esclusi dalla procedura i candidati le cui domande non siano state inviate nei tempi e secondo le modalità previste dal bando.

I candidati beneficiari della Legge 5 febbraio 1992, n. 104, debbono specificare nella domanda di ammissione, qualora lo ritengano indispensabile, l'ausilio eventualmente necessario per l'espletamento della procedura in relazione al proprio handicap, nonché l'eventuale necessità di tempi aggiuntivi.

L' Azienda garantisce parità e pari opportunità tra uomini e donne per l'accesso al lavoro e per il trattamento sul lavoro, ai sensi dell'art.7 del D.Lgs. n.165/2001 e s.m.i.

5 - MODALITÀ DI FORMULAZIONE DELLA DOMANDA D'AMMISSIONE

Nella domanda di partecipazione alla presente selezione, redatta esclusivamente in forma telematica mediante piattaforma che verrà messa a disposizione sul sito **https://sangiovannieruggi.iscrizioneconcorsi.it**, gli aspiranti devono dichiarare, ai sensi e per gli effetti degli artt. 46 e 47 del D.P.R.445/00 e s.m.i., sotto la propria responsabilità consapevoli secondo quanto prescritto dall'art.76 DPR n.445/00 della responsabilità penale cui possono andare incontro in caso di dichiarazioni mendaci, falsità negli atti ed uso di atti falsi, nonché di quanto stabilito dall'art.75 del predetto decreto, in caso di dichiarazioni non veritiere:

1) cognome, nome, data, luogo di nascita e codice fiscale;
2) residenza;
3) indirizzo di **PEC personale** che sarà utilizzato dall'Amministrazione per l'inoltro delle notifiche e comunicazioni personali ad ogni effetto di legge, anche ai fini della decorrenza dei termini legali.

fonte: http://burc.regione.campania.it

ecipanti alla presente selezione sono comunque obbligati a comunicare sempre ogni variazione del proprio indirizzo PE alla presentazione della domanda, anche dopo l'approvazione della graduatoria finale per tutto il periodo di validità della stessa. L'Amministrazione, pertanto, non risponde per eventuali disguidi, ritardi o situazioni di decadenza che dovessero verificarsi per omessa comunicazione;

4) il possesso della cittadinanza italiana o di altro Paese dell'Unione Europea;
5) il godimento dei diritti civili e politici e di essere iscritto nelle liste elettorali del Comune di residenza, diversamente specificare la motivazione;
6) il possesso dei requisiti di ammissione;
7) i servizi prestati presso le pubbliche amministrazioni e la causa di risoluzione di precedenti rapporti di pubblico impiego;
8) il non essere mai stato destituito o dispensato da impieghi presso la PP.AA.
9) di non aver avuto condanne penali per reati contro la p.a. o la fede pubblica o per reati ostativi alla costituzione ed alla permanenza del rapporto di pubblico impiego;
10) i titoli che danno diritto alla riserva del posto o che danno luogo a precedenza o preferenza a parità di punteggio;
11) l'ausilio eventualmente necessario per l'espletamento della procedura in relazione al proprio handicap, nonché l'eventuale necessità di tempi aggiuntivi;
12) il consenso al trattamento dei propri dati personali, compresi i dati sensibili, nel rispetto di quanto disposto dal D.Lgs. 196/2003, per lo svolgimento della procedura selettiva.
13) di accettare tutte le condizioni previste dal presente bando.

La omessa dichiarazione nella domanda dei requisiti richiesti per l'ammissione determina l'esclusione dalla presente procedura.

Per essere ammessi alla partecipazione della selezione, i candidati dovranno necessariamente effettuare un **BONIFICO DI € 10,00 (dieci/00)** ALLA BANCA: MONTE DEI PASCHI DI SIENA, AGENZIA SEDE SALERNO – Corso Vittorio Emanuele n. 112 – **IBAN: IT 36 M 01030 15200 000063667994.**
NELLA CAUSALE DOVRANNO SPECIFICARE: "Contributo COGNOME NOME spese avviso pubblico per Dir. Med. – disciplina - Medicina e Chirurgia d'Accettazione e d'Urgenza**"**. La ricevuta dell'avvenuto versamento dovrà essere scannerizzata ed allegata alla domanda di partecipazione all'avviso pubblico. Il mancato versamento comporterà l'esclusione dalla procedura.

6 - PROCEDURA DI REGISTRAZIONE E COMPILAZIONE ON-LINE DELLA DOMANDA DI PARTECIPAZIONE

La compilazione della domanda potrà essere effettuata 24 ore su 24 (salvo momentanee interruzioni per manutenzione del sito) da computer collegato alla rete internet e dotato di un browser di navigazione aggiornato tra quelli di maggiore diffusione (Chrome, Explorer, Firefox, Safari) .

La compatibilità con i dispositivi mobili (smartphone, tablet) non è garantita.

Si consiglia di effettuare la registrazione e la compilazione con sufficiente anticipo.

FASE 1 : REGISTRAZIONE NEL SITO AZIENDALE

- Collegarsi al sito https://sangiovannieruggi.iscrizioneconcorsi.it;
- **Cliccare su "pagina di registrazione"** ed inserire i dati richiesti.

  Fare attenzione al corretto inserimento della e-mail (non PEC, non indirizzi generici o condivisi, ma mail personale) perché a seguito di questa operazione il programma invierà una e-mail al candidato con le credenziali provvisorie (Username e Password) di accesso al sistema di iscrizione ai concorsi on-line (attenzione **l'invio non è immediato quindi registrarsi in tempo utile**).

fonte: http://burc.regione.campania.it

- olta ricevuta la mail, al link indicato nella stessa per modificare la Password a password segreta e definitiva a vostra sc a per gli accessi successivi al primo, **attendere** poi qualche secondo per essere automaticamente reindirizzati;

FASE 2 : ISCRIZIONE ON LINE

- Sostituita la password provvisoria selezionare la voce di menù "**Concorsi**", per accedere alla schermata dei concorsi disponibili.
- **Cliccare l'icona** "***Iscriviti***" **corrispondente al concorso/avviso al quale intende partecipare.**
- Si accede alla schermata di **inserimento della domanda,** dove si deve dichiarare il **possesso dei requisiti generali e specifici** richiesti per l'ammissione alla procedura selettiva.
- Si inizia dalla scheda "***Anagrafica***", che deve essere compilata in tutte le sue parti e dove va allegata la scansione del documento di identità, cliccando su "*aggiungi documento*" (dimensione massima 1 mb).
- Per iniziare cliccare il tasto "***Compila***" ed al termine dell'inserimento, confermare cliccando il tasto in basso "***Salva***";

  Proseguire con la compilazione delle ulteriori pagine di cui si compone in format, il cui elenco è disposto sul lato sinistro dello schermo, e che via via che vengono compilate, risultano spuntate in verde, con riportato al lato il numero delle dichiarazioni rese. Le stesse possono essere compilate in più momenti, in quanto è possibile accedere a quanto caricato ed aggiungere/correggere/cancellare i dati, fino a quando non si conclude la compilazione cliccando su "***Conferma ed invio***".

  Si sottolinea che tutte le informazioni (requisiti specifici di ammissione, titoli di carriera ed esperienze professionali e formative) di cui sopra, dovranno essere indicate in modo preciso ed esaustivo in quanto si tratta di dati sui quali verrà effettuata la verifica del possesso dei requisiti per la partecipazione al concorso/avviso, degli eventuali titoli di preferenza o di riserva dei posti, nonché la valutazione dei titoli. Si tratta di una dichiarazione resa sotto la propria personale responsabilità ed ai sensi del D.P.R. 28.12.2000, n. 445.

  I rapporti di lavoro/attività professionali in corso possono essere autocertificati limitatamente alla data in cui viene compilata la domanda (quindi, in caso di servizi ancora in corso, nel campo corrispondente alla data di fine rapporto il candidato deve inserire la data di compilazione della domanda).

- **ATTENZIONE** per alcune tipologie di documenti e titoli è possibile ed è necessario, al fine dell'accettazione della domanda e della eventuale valutazione, allegarli seguendo le indicazioni e cliccando su "**aggiungi allegato**".

  I documenti che devono essere necessariamente allegati a pena di esclusione sono:

  a. documento di identità valido;
  b. documenti comprovanti i requisiti di cui al punto 1, che consentono ai cittadini non italiani e non comunitari di partecipare al presente avviso (permesso di soggiorno CE per soggiornanti di lungo periodo o la titolarità dello status di rifugiato, ovvero dello status di protezione sussidiaria);
  c. il Decreto ministeriale di riconoscimento del titolo di studio valido per l'ammissione, se conseguito all'estero;

  I documenti che devono essere allegati pena la mancata valutazione/decadenza dei benefici sono:

fonte: http://burc.regione.campania.it

ministeriale di equiparazione dei titoli di servizio svolti all'estero (da inserire nella rvizio presso ASL/PA come dipendente");

b. la certificazione medica attestate lo stato di disabilità comprovante la necessita di ausili e/o tempi aggiuntivi, ai sensi dell'art. 20 della Legge 5.02.1992, n. 104;
c. la certificazione medica comprovante la disabilità > 80% ai fini dell'esonero alla preselezione;
d. le Pubblicazioni effettuate nel numero **massimo di 5 (cinque)**.

- Terminata la compilazione di tutte le sezioni, cliccare su "**Conferma ed invio**". Dopo avere reso le dichiarazioni finali e confermato sarà possibile stampare la domanda definitiva tramite la funzione "**STAMPA DOMANDA**".

  ATTENZIONE: a seguito della conferma, la domanda risulterà bloccata e sarà inibita qualsiasi altra modifica e integrazione, prestare quindi attenzione. Il candidato deve obbligatoriamente procedere allo scarico della domanda**, alla sua firma** e successivo **upload** cliccando il bottone "**Allega la domanda firmata**".

- Solo al termine di quest'ultima operazione comparirà il tasto "**Invia l'iscrizione**" che va cliccato per inviare definitivamente la domanda. Il candidato riceverà una mail di conferma iscrizione con allegata la copia della domanda.

Il mancato inoltro informatico della domanda firmata , determina l'automatica esclusione del candidato dalla procedura di cui trattasi.

Ai sensi dell'art. 71 del D.P.R. 28.12.2000, n. 445 e s.m.i., l'Amministrazione procederà ad idonei controlli, anche a campione sulla veridicità delle dichiarazioni rese nel format. Qualora emerga la non veridicità del contenuto delle dichiarazioni, il dichiarante decade dai benefici eventualmente conseguiti in seguito al provvedimento emanato, sulla base della dichiarazione non veritiera.

Il giorno di convocazione per la prova orale, il candidato dovrà portare con sé e consegnare a pena di esclusione:

1. la stampa della e-mail di "conferma di avvenuta iscrizione";
2. il documento di riconoscimento valido, (quello indicato nella domanda).

Non verranno presi in considerazione eventuali documentazioni/integrazioni inviate con modalità diversa da quelle previste dal seguente bando (anche se inviate tramite raccomandata o tramite PEC).

Il mancato rispetto, da parte dei candidati, dei termini e delle modalità sopra indicate per la presentazione delle domande comporterà la non ammissibilità alla procedura selettiva.

FASE 3 : ASSISTENZA ON LINE

Le richieste di assistenza possono essere avanzate tramite l'apposita funzione disponibile alla voce di menù "**RICHIEDI ASSISTENZA**" sempre presente nella sezione a sinistra della pagina web. Le richieste di assistenza verranno evase durante l'orario di lavoro e compatibilmente con gli altri impegni del servizio.

Non potranno essere soddisfatte richieste nei 5 giorni antecedenti la data di scadenza dell'Avviso.

Si suggerisce di leggere attentamente il **MANUALE ISTRUZIONI** per l'uso della procedura, di cui sopra, e disponibili nella sezione a sinistra della pagina web.

NOnvio on-line della domanda per una eventuale integrazione o modifica occorre ne lare la domanda, e la stessa una volta sere inviata seguendo modalità sopra descritte

In tal modo si otterrà una **nuova ricevuta di avvenuta compilazione**, in quanto l'**annullamento della domanda** comporta la perdita di validità della ricevuta di avvenuta compilazione della domanda annullata.

7 - AMMISSIONE ESCLUSIONE E CONVOCAZIONE CANDIDATI

L'elenco dei candidati ammessi ed esclusi verrà pubblicato sul sito internet dell'Azienda Ospedaliera **www.sangiovannieruggi.it**, link "**concorsi**".

La pubblicazione sul sito internet www.sangiovannieruggi.it link "concorsi", costituisce notifica a tutti gli effetti di legge.

Per i candidati ammessi sarà indicata con successiva pubblicazione anche la data, l'ora ed il luogo di convocazione per sostenere il colloquio e le modalità di presentazione almeno 20 giorni prima della prova.

La pubblicazione sul sito internet www.sangiovannieruggi.it link "concorsi", costituisce notifica a tutti gli effetti di legge.

La mancata presenza, a qualsiasi titolo, nel luogo della presentazione il giorno e l'ora prefissata verrà considerata, ad ogni effetto, rinunzia alla procedura..

In ragione del numero di domande pervenute, l'A.O.U. si riserva ogni facoltà di procedere ad una prova di preselezione, utilizzando procedure, anche informatizzate, che garantiscano obiettività e trasparenza.

Se si dovesse procedere ad una preselezione, la data, l'ora ed il luogo di convocazione dei candidati verrà pubblicato sul sito internet dell'Azienda Ospedaliera **www.sangiovannieruggi.it** , link "**concorsi**".

La pubblicazione sul sito internet, link "**concorsi**", **costituisce notifica a tutti gli effetti di legge (art.32 Legge 69/2009).**

Costituiscono motivi di esclusione:

- la presentazione della domanda fuori termine utile;
- il mancato invio della domanda e della documentazione espressamente richiesta nel presente bando, nelle forme e con le modalità previste;
- il mancato possesso di uno dei requisiti generali e specifici per l'ammissione.

8 - COMMISSIONE ESAMINATRICE

La Commissione esaminatrice sarà nominata dall'Amministrazione dell'Azienda secondo quanto stabilito dall'art. 35 del D.Lgs. 165/01 che cita: "composizione delle commissioni esclusivamente con esperti di provata competenza nelle materie di Concorso, scelti tra funzionari delle amministrazioni, docenti ed estranei alle medesime, che non siano componenti dell'organo di direzione politica dell'amministrazione, che non ricoprano cariche politiche e che non siano rappresentanti sindacali o designati dalle confederazioni ed organizzazioni sindacali o dalle associazioni professionali".
Ai Componenti della Commissione Esaminatrice, se spettante, verrà attribuito il compenso nella misura prevista dal Regolamento Aziendale approvato con deliberazione n.82/07.
Ai sensi dell'art. 57 del D.Lgs. 165/01 almeno un terzo dei posti di componente delle commissioni di concorso, salva motivata impossibilità, è riservato alle donne.

TI ***CRITERI DI VALUTAZIONE***. La Commissione dispone complessivamente, di

- 50 punti per i titoli;
- 50 punti per il colloquio.

TITOLI

I punti per la valutazione dei titoli sono così ripartiti:

- titoli di carriera punti 20;
- titoli accademici e di studio punti 5;
- pubblicazioni e titoli scientifici punti 5;
- curriculum formativo e professionale punti 20.
  Lo schema di curriculum che i candidati dovranno compilare è stato redatto in ragione della specifica professionalità che l'Azienda intende acquisire.

Per la valutazione dei titoli si fa esclusivo riferimento all'art. 27, comma 4 e successivi, del D.P.R. 483/97.

Saranno oggetto di valutazione esclusivamente le pubblicazioni (**nel numero massimo di 5 cinque**), i titoli, le esperienze lavorative, nonché i corsi di formazione ed aggiornamento professionale **POST SPECIALIZZAZIONE** nella disciplina oggetto della procedura selettiva.

COLLOQUIO

Il colloquio si intende superato se il candidato conseguirà un punteggio minimo di 30/cinquantesimi.

Nel colloquio, la Commissione verificherà e valuterà la conoscenza generale sulle materie inerenti alla disciplina a bando, nonché sui compiti connessi alla funzione da conferire.

Il diario del colloquio sarà comunicato ai candidati esclusivamente mediante pubblicazione sul sito internet dell'Azienda Ospedaliero-Universitaria www.sangiovannieruggi.it link "concorsi" non meno di venti giorni prima della data fissata. **La pubblicazione sul sito internet, link "concorsi", costituisce notifica a tutti gli effetti di legge**.

9 - NOMINA E ADEMPIMENTI DEI VINCITORI

Tutte le notifiche avverranno tramite PEC. I vincitori dell'Avviso pubblico o coloro che, comunque, a seguito di utilizzo della relativa graduatoria, verranno chiamati in servizio, stipuleranno con l'Amministrazione un contratto individuale di lavoro a tempo determinato per un periodo minimo di mesi 6 (sei), eventualmente rinnovabile nei limiti di cui al D.Lgs. 368/2001.

A tal fine gli stessi dovranno presentare, ovvero autocertificare ai sensi di legge, nel termine di 15 giorni dalla notifica di chiamata in servizio, all'U.O.C. Gestione Risorse Umane, a pena di decadenza dai diritti conseguenti:

a) i documenti corrispondenti alle dichiarazioni contenute nella domanda di partecipazione all'avviso pubblico;
b) ogni altro documento fatto valere ai fini della formulazione della graduatoria di merito.

L'immissione in servizio, **pena decadenza dalla graduatoria**, dovrà avvenire entro **30 giorni** dalla ricezione della lettera di nomina.

Scaduto il termine assegnato per l'assunzione in servizio, senza giustificato motivo riconosciuto dall'Amministrazione, l'Azienda non provvederà alla stipula del contratto, con conseguente **decadenza** dalla graduatoria stessa.

Agli assunti è attribuito il trattamento economico previsto, per il corrispondente profilo professionale, dal contratto collettivo di lavoro del Personale della Dirigenza Medica e Veterinaria nel tempo vigente, nonché da norme specifiche di legge.

Con l'assunzione in servizio è implicita l'accettazione senza riserve di tutte le disposizioni che disciplinano o disciplineranno lo stato giuridico ed economico dei dipendenti di questa Azienda.

fonte: http://burc.regione.campania.it

10 - DISPOSIZIONI DI SALVAGUA

Per tutto quanto non contemplato dal presente bando, si rinvia alle disposizioni di legge nazionali, regionali e contrattuali, vigenti in materia di reclutamento a tempo determinato di personale.

Con la stipula del contratto e l'assunzione in servizio, è implicita l'accettazione senza riserve di tutte le norme che disciplinano e disciplineranno lo stato giuridico ed il trattamento economico del personale delle Aziende Unità Sanitarie Locali.

E' fatta salva la possibilità di cessazione anticipata dell'incarico a t.d., in caso di conclusione, nei termini di cui sopra, della procedura concorsuale a tempo indeterminato.

Il Personale che verrà temporaneamente assunto dovrà essere disposto ad operare presso tutti i P.O. dell'Azienda Ospedaliera "San Giovanni di Dio e Ruggi D'Aragona" di Salerno.

L' Amministrazione di questa Azienda Ospedaliero-Universitaria si riserva la facoltà di modificare, prorogare, sospendere, revocare il presente bando a suo insindacabile giudizio ed in qualsiasi momento, senza che i candidati possano sollevare eccezioni, diritti o pretese e senza obbligo di comunicazione, ai singoli concorrenti, del relativo provvedimento. Il presente Avviso potrà essere sospeso o revocato in caso di comprovate disponibilità in esubero di dirigenti medici disciplina messa a bando presso altre Aziende Sanitarie della Regione Campania.

L'Azienda è autorizzata al trattamento dei dati personali dei concorrenti, finalizzato agli adempimenti per l'espletamento della presente procedura.

La presentazione della domanda di partecipazione costituisce, a tutti gli effetti, piena accettazione di tutte le condizioni previste dal presente bando.

IL DIRETTORE GENERALE
Dr. Giuseppe Longo

fonte: http://burc.regione.campania.it

AZIENDA OSPEDALIERA DI RILIEVO NAZIONALE “A. CARDARELLI”
Via A. Cardarelli, 9 Napoli.
Codice Fiscale 06853240635

A V V I S O P U B B L I C O

In esecuzione della deliberazione n. 951 del 12/09/2018 è indetto avviso pubblico, per titoli e colloquio, per il conferimento di due incarichi a tempo determinato, della durata di mesi sei, eventualmente prorogabile, per la copertura di:

- N. 4 POSTI DI DIRIGENTE MEDICO DISCIPLINA DI MEDICINA E CHIRURGIA D’ACCETTAZIONE E D’URGENZA

Per la partecipazione alla presente procedura è richiesto il possesso dei seguenti requisiti:

1. REQUISITI SPECIFICI DI AMMISSIONE

- Laurea in medicina e chirurgia;
- Specializzazione nella disciplina oggetto dell'avviso o in disciplina equipollente .
- Iscrizione all'Albo dell'Ordine dei Medici. L'iscrizione al corrispondente Albo professionale di uno dei Paesi dell'Unione Europea determina l'obbligo di iscrizione all'Albo in Italia prima dell'assunzione in servizio.

2. REQUISITI GENERALI DI AMMISSIONE

a) cittadinanza italiana, salvo le equiparazioni stabilite dalle leggi vigenti, o cittadinanza di uno dei Paesi dell'Unione Europea;
b) idoneità fisica all'impiego. L'accertamento dell'idoneità fisica all'impiego, con la osservanza delle norme in tema di categorie protette e' effettuata, a cura dell'A.O.R.N. “A. Cardarelli” prima dell'immissione in servizio. Il personale dipendente delle Amministrazioni ed Enti di cui agli articoli 25 e 26, comma 1, del D.P.R. n. 761/79 è dispensato dalla visita medica;
c) assenza di cause di impedimento al godimento dei diritti civili e politici;
d) posizione nei confronti degli obblighi di leva;
e) assenza di validi ed efficaci atti risolutivi di precedenti rapporti d’impiego eventualmente costituiti con pubbliche amministrazioni a causa d’insufficiente rendimento o per produzione di documenti falsi o viziati da invalidità non sanabile;
f) assenza di cause ostative all’accesso eventualmente prescritte ai sensi di legge per la costituzione del rapporto di lavoro.
La partecipazione all’avviso non è soggetta a limiti di età (fatto salvo il limite previsto per il collocamento a riposo d’ufficio) ai sensi dei commi 6 e 7 dell’art. 3 della Legge 15.05.1997, n 127, e successive modifiche ed integrazioni.
Tutti i requisiti di ammissione devono essere posseduti alla data di scadenza del termine utile per la presentazione delle domande di ammissione alla procedura concorsuale, a pena di esclusione dalla partecipazione alla procedura.
Le domande di partecipazione all’Avviso dovranno essere ESCLUSIVAMENTE PRODOTTE TRAMITE PROCEDURA TELEMATICA, **al seguente link:** http://www.scanshareservice.com/aocardarelli con le modalità descritte al punto seguente **ENTRO E NON OLTRE LE ORE 24,00 DEL QUINDICESIMO GIORNO SUCCESSIVO ALLA DATA DI PUBBLICAZIONE DEL PRESENTE BANDO SUL BOLLETTINO UFFICIALE DELLA REGIONE CAMPANIA E SUL SITO WEB AZIENDALE. QUALORA DETTO GIORNO SIA FESTIVO, IL TERMINE È PROROGATO AL PRIMO GIORNO SUCCESSIVO NON FESTIVO**
La procedura di presentazione della domanda potrà essere effettuata 24 ore su 24 tramite qualsiasi personal computer collegato alla rete internet e dotato di un browser di navigazione aggiornato- (Google Chrome, Mozilla Firefox, Microsoft Edge), salvo sporadiche momentanee interruzioni per interventi di manutenzione tecnica anche non programmati, **si consiglia di accedere e procedere alla compilazione della domanda e conferma dell'iscrizione con ragionevole anticipo.**

ACCESSO AL PORTALE

Per accedere al portale di registrazione concorsi utilizzare un qualsiasi browser web e inserire nella barra degli indirizzi il seguente: http://www.scanshareservice.com/aocardarelli
Si aprirà l’home page del portale concorsi, sono visibili i concorsi in atto e quelli già conclusi. Selezionare il concorso cui si vuole accedere e cliccare sul link corrispondente.

fonte: http://burc.regione.campania.it

REGISTRAZIONE

Dopo aver scelto dalla home page il concorso cui ci si vuole iscrivere si viene portati sulla pagina di dettaglio su cui è possibile visionare ulteriori informazioni sul concorso.
Per avviare la procedura di iscrizione cliccare su "**ISCRIVITI**" sul link in basso alla pagina o a destra nella sezione "operazioni". Si accederà alla sezione di compilazione che a sua volta è divisa in sottosezioni. L'utente dovrà compilare tutte le sezioni e successivamente finalizzare l'invio cliccando sul pulsante "INVIA MODULO" in basso a sinistra.
E' possibile navigare tra le varie sezioni cliccando sulla linguetta della scheda cui si vuole accedere o in alternativa cliccare sui pulsanti "precedente" e "avanti" in alto a destra.
NORME GENERALI: Contiene una serie di norme generali che regolano la partecipazione al concorso.
ANAGRAFICA: La sezione *anagrafica* permette la compilazione dei dati anagrafici del candidato, i campi con l'* sono obbligatori.
ATTENZIONE:

Il campo luogo di nascita deve essere digitato per autocompilazione, ovvero l'utente inizia a scrivere il proprio luogo di nascita scegliendo poi dall'elenco a discesa quello corretto. In caso il candidato sia nato in uno stato estero inserire il nome dello stato

- Esistono dei controlli di coerenza sui campi "codice fiscale" ed "indirizzo email" che devono essere inseriti formalmente corretti.
- **E' obbligatorio inserire la scansione del proprio documento di riconoscimento in formato PDF, pena esclusione dall'avviso.**

INDIRIZZO: La sezione indirizzo permette l'inserimento dell'indirizzo di residenza ed eventualmente del domicilio del candidato.
ATTENZIONE:
Il campo relativo al Comune deve essere digitato per autocompilazione, ovvero l'utente inizia a scrivere il proprio luogo di nascita scegliendo poi dall'elenco a discesa quello corretto. In caso il candidato sia nato in uno stato estero inserire il nome dello stato.
CARRIERA:in questa sezione si possono inserire le proprie competenze di carriera sia come titoli di studio che come eventuali specializzazioni o pubblicazioni. E' possibile inoltre inserire la propria carriera professionale.
La sottosezione dedicata al caricamento degli allegati consente di allegare file in formato PDF. Si possono quindi inserire allegati come pubblicazioni, curriculum o altra documentazione da allegare alla domanda purché in formato PDF.
ATTENZIONE
Per inserire degli allegati cliccare sul pulsante "aggiungi file" e selezionare dalla successiva finestra il file da allegare. E' possibile ripetere più volte questa procedura fino ad allegare il numero di file desiderato. Quando tutti i file che si vogliono allegare sono in elenco cliccare sul pulsante "inizia upload" per caricarli.
SI RICORDA CHE PER FINALIZZARE LA DOMANDA E' NECESSARIO CLICCARE SUL PULSANTE "INVIA MODULO" IN BASSO A SINISTRA

SALVATAGGIO DELLA DOMANDA

Al termine della finalizzazione della domanda appare il codice univoco di registrazione. Questo codice deve essere annotato per eventuali usi futuri. E' inoltre possibile scaricare la ricevuta della domanda in formato PDF

STAMPA DELLA RICEVUTA DI PARTECIPAZIONE AD UN CONCORSO

E' Possibile stampare la ricevuta di iscrizione ad un concorso anche in un momento successivo rispetto all'iscrizione. Deve essere però conservato il codice univoco di partecipazione ottenuto alla fine dell'iscrizione.
Istruzioni:

- Accedere alla home page concorsi;
- Inserire nella apposita casella il codice iscrizione ricevuto al termine della fase di registrazione;
- Dopo qualche istante sarà possibile visualizzare o scaricare la copia della ricevuta in formato PDF.

MODIFICA DELLA PROPRIA DOMANDA DI PARTECIPAZIONE

E' possibile modificare o integrare i dati della propria domanda anche a seguito della registrazione iniziale.

Istruzioni:

- Accedere alla home page concorsi;
- Inserire nella apposita casella il codice iscrizione ricevuto al termine della fase di registrazione;
- Si accederà nuovamente alla sezione di compilazione della domanda ove saranno presenti i campi precompilati. Modificare o integrare quanto necessario quindi cliccare sul pulsante "SALVA" in basso a sinistra.

ATTENZIONE: LA MODIFICA DEI DATI RELATIVI ALLA DOMANDA NON COMPORTA LA GENERAZIONE DEL CODICE DI REGISTRAZIONE CHE RIMANE INALTERATO.
NON SARANNO PRESE IN CONSIDERAZIONE E QUINDI NON RITENUTE VALIDE AI FINI CONCORSUALI LE DOMANDE PRESENTATE CON MODALITÀ DIVERSE DA QUELLE PREVISTE DAL PRESENTE BANDO, OVVERO CONSEGNATE DIRETTAMENTE ALL''UFFICIO PROTOCOLLO O INVIATE A MEZZO DEL SERVIZIO POSTALE O TRAMITE UTILIZZO DELLA POSTA ELETTRONICA CERTIFICA (PEC) O POSTA ELETTRONICA.
AL FINE DELLA VALUTAZIONE DEI TITOLI SARÀ VALUTATO SOLO ED ESCLUSIVAMENTE QUANTO DICHIARATO NEL FORMAT ON-LINE, COSÌ COME RIPORTATO NELLA DOMANDA DI PARTECIPAZIONE. PERTANTO EVENTUALE ALTRA DOCUMENTAZIONE PRESENTATA OLTRE A QUELLA RICHIESTA NON SARÀ CONSIDERATA UTILE.

3. AMMISSIONE AL CONCORSO:

L'Azienda provvederà a verificare la sussistenza dei requisiti richiesti dall'avviso, nonché la regolarità della domanda di partecipazione.
L'esclusione dalla procedura è deliberata con provvedimento motivato dal Direttore Generale dell'A.O.R.N. "A. CARDARELLI". L'elenco dei candidati ammessi e dei candidati non ammessi verrà pubblicato sul sito web aziendale **http://www.ospedalecardarelli.it, Sezione Amministrazione Trasparente → Bandi di concorso→ Tipologia di reclutamento→ Avvisi (assunzione a tempo determinato)→Cerca ,**con valore di notifica a tutti gli effetti.

4. COMMISSIONE ESAMINATRICE

La valutazione dei titoli e del colloquio, verrà effettuata da una Commissione, nominata con apposito atto del Direttore Generale dell'Azienda.
La convocazione al colloquio dei candidati ammessi avverrà mediante comunicazione sul sito web aziendale **http://www.ospedalecardarelli.it, Sezione Amministrazione Trasparente → Bandi di concorso→ Tipologia di reclutamento→ Avvisi (assunzione a tempo determinato)→Cerca,** con valore di notifica e a tutti gli effetti non meno di **15 giorni (quindici)** prima dell'inizio della medesima: gli stessi dovranno presentarsi muniti di idoneo documento di riconoscimento, in corso di validità.
L'assenza del candidato al colloquio, quale ne sia la causa, sarà considerata rinuncia alla partecipazione, determinando l'automatica esclusione dall'avviso.
La Commissione procede alla formulazione della graduatoria sulla base della valutazione del curriculum di carriera e professionale e del colloquio.
La Commissione dispone complessivamente di 60 punti così ripartiti:

- 20 punti per i titoli;
- 40 punti per il colloquio

I punti per la valutazione dei titoli sono così ripartiti**:**

- titoli di carriera: punti 10;
- titoli accademici e di studio: punti 3;
- pubblicazioni e titoli scientifici: punti 3;
- curriculum formativo professionale:punti 4;

Le categorie dei titoli ed i punteggi attribuibili sono quelli di cui al D.P.R. 483/1997.
Per la valutazione delle pubblicazioni, dei titoli scientifici, dei curricula, nonché dei titoli accademici e di studio si applicheranno i criteri di cui agli articoli 11 e 27 del citato decreto.
Il colloquio avrà ad oggetto le esperienze professionali maturate ed il possesso delle capacità e competenze, dichiarate nel curriculum. il candidato risulterà idoneo previo superamento del punteggio di 21/40 alla prova colloquio.
La graduatoria finale sarà pubblicata sul sito internet aziendale http://www.ospedalecardarelli.it, Sezione Amministrazione Trasparente → Bandi di concorso→ Tipologia di reclutamento→ Avvisi (assunzione a tempo determinato)→Cerca e varrà quale notifica agli interessati dell'esito dell'avviso.

5. CONFERIMENTO DELL'INCARICO

L'attribuzione dell'incarico è effettuata dal Direttore Generale dell'Azienda sulla base della graduatoria formulata dalla Commissione.

Il vincitore o la vincitrice, ai fini della stipulazione del contratto individuale di lavoro, sarà invitato, con lettera raccomandata A.R., a presentare entro trenta giorni dalla data di ricevimento dell'invito, a pena di decadenza, i documenti che l'Amministrazione stessa indicherà, con specifica richiesta.

Ai fini giuridici ed economici la nomina decorre dalla data dell'effettiva immissione in servizio.

Al vincitore o alla vincitrice sarà attribuito il trattamento economico fondamentale ed accessorio, previsto dal CCNL dell'area della Dirigenza Medica del Servizio Sanitario Nazionale, all'atto dell'assunzione.

6. TUTELA DEI DATI PERSONALI – INFORMATIVA SULLA PRIVACY

Ai sensi del D.lgs. 196/2003 i dati personali forniti dai candidati saranno trattati per le finalità di gestione dell'avviso e per l'eventuale assunzione in servizio ovvero per la gestione del rapporto stesso.

7. MODIFICA, SOSPENSIONE E REVOCA DELL'AVVISO

L'Azienda si riserva la facoltà, per legittimi motivi, di modificare, sospendere o revocare, in tutto o in parte il presente avviso o riaprire e/o prorogare i termini di presentazione delle domande, a suo insindacabile giudizio ed in qualsiasi momento, senza che gli aspiranti e/o i graduati possano sollevare eccezioni, diritti o pretese e senza l'obbligo della comunicazione, ai singoli concorrenti, del relativo provvedimento.

8. NORME FINALI

E' garantita la pari opportunità tra uomini e donne per l'accesso al lavoro, così come previsto dalla L. 125/91 e dall'art. 35 e 57 del D.Lgs. 165/2001.

Le istanze già pervenute o che perverranno prima della pubblicazione del presente avviso sul Bollettino Ufficiale della Regione Campania non saranno prese in considerazione e saranno archiviate senza alcuna comunicazione agli interessati, in quanto il presente avviso costituisce a tutti gli effetti notifica nei confronti degli interessati anche dell'esito di dette domande.

Il presente bando sarà integralmente pubblicato all'Albo pretorio dell'Azienda, nonché sul sito internet aziendale all'indirizzo http://www.ospedalecardarelli.it, nell'area concorsi**,** dopo la pubblicazione sul Bollettino Ufficiale della Regione Campania.

Per eventuali informazioni gli aspiranti potranno rivolgersi all'U.O.S.C. G.R.U., Settore Acquisizione Risorse Umane, dell'A.O.R.N. "A. CARDARELLI", Via Antonio Cardarelli n. 9, c.a.p. 80131 NAPOLI, dal lunedì al venerdì dalle ore 11,00 alle ore 13,00, all'indirizzo mail: **settore.concorsi@aocardarelli.it**

Per quanto non espressamente previsto nel presente bando, si fa riferimento alle disposizioni legislative che disciplinano la materia.

IL DIRETTORE GENERALE
Dott. Ing. Ciro Verdoliva

fonte: http://burc.regione.campania.it

LIERA UNIVERSITARIA "SAN GIOVANNI – SALERNO – C.F. 95044230654

In esecuzione della deliberazione del Direttore Generale n. _____del _____, esecutiva ai sensi di legge, è indetto Concorso pubblico, per titoli ed esami, per la copertura a tempo indeterminato di:

N. 16 posti di DIRIGENTE MEDICO
Disciplina: Medicina e Chirurgia d'Accettazione e d'Urgenza
(Area Medica e delle Specialità Mediche)
Ruolo: SANITARIO
Profilo Professionale: MEDICI

PER LE UU.OO.CC. DI PS/OBI E MEDICINA DI URGENZA DELL'A.O.U. "SAN GIOVANNI DI DIO E RUGGI D'ARAGONA".

Con la riserva di utilizzare la graduatoria che scaturirà dalla presente procedura per la copertura di posti della stessa disciplina o equipollente, vacanti nella Dotazione Organica ed oggetto dei futuri Piani Occupazionali Aziendali.

Il regime giuridico ed il trattamento economico sono stabiliti dal vigente C.C.N.L. per l'area della Dirigenza Medica e Veterinaria del Servizio Sanitario Nazionale. Le attribuzioni del profilo professionale sono quelle previste dall'art. 15 del D.Lgs. 30 dicembre 1992, n. 502, come modificato ed integrato dal D.Lgs. 19 giugno 1999, n. 229 e successive modificazioni.
L'ammissione al Concorso pubblico e le modalità dell'espletamento dello stesso sono quelle stabilite da: D.P.R. 487/94; L.241/90; L.127/97; D.P.R. 445/00; D.P.R. n. 483/97 e s.m.i. ; D.Lgs. 165/01; D.Lgs. 82/05; D.P.C.M 6 maggio 2009.
Ai suddetti posti è attribuito il trattamento economico previsto per la corrispondente qualifica dai vigenti accordi nazionali per il personale delle AA.SS.LL. e delle Aziende Ospedaliere.
Il presente bando è stato emanato nell'osservanza della legge 10 aprile 1991, n. 125 e dell'art. 57 del D.Lgs. 165/01 sulle pari opportunità tra uomini e donne per l'accesso al lavoro.

1. REQUISITI GENERALI DI AMMISSIONE

Possono partecipare al Concorso coloro che possiedono i seguenti requisiti generali:

1) cittadinanza italiana oppure cittadinanza di uno degli Stati membri dell'Unione Europea, ovvero loro familiari non aventi la cittadinanza di uno Stato membro che siano titolari del diritto di soggiorno o del diritto di soggiorno permanente, ovvero cittadini di Paesi Terzi che siano titolari del permesso di soggiorno CE per soggiornanti di lungo periodo o che siano titolari dello status di rifugiato o di protezione sussidiaria (art. 38 Dlgs 165/2001) purché in possesso di un'adeguata conoscenza della lingua italiana;
2) incondizionata idoneità fisica all'impiego. Il relativo accertamento - con l'osservanza delle norme in tema di categorie protette - sarà effettuato, a cura di questa Azienda Ospedaliero-Universitaria, ai sensi del Decreto legislativo 9 aprile 2008, n. 81 (art.42 D.L. n.69/2013 convertito con Legge n.98/2013). E' dispensato dalla visita medica il personale dipendente da pubbliche amministrazioni e il personale dipendente dagli istituti, ospedali ed enti di cui agli artt. 25 e 26, comma 1, del D.P.R. 20 dicembre 1979, n. 761;
3) idoneità alla mansione oggetto della presente selezione, il relativo accertamento sarà effettuato a cura di questa Azienda Ospedaliero-Universitaria
4) laurea in medicina e chirurgia;
5) specializzazione nella disciplina oggetto del concorso o in disciplina equipollente ovvero specializzazione in disciplina affine, come da individuazione con Decreti Ministeriali 30 gennaio 1998 e 31 gennaio 1998 e successive modificazioni ed integrazioni.
   Ai sensi del 2° comma dell'art. 56 del DPR 483/1997 il personale del ruolo sanitario in servizio a tempo indeterminato all'1.2.1998 è esentato dal requisito della specializzazione nella disciplina relativa al posto a tempo indeterminato già ricoperto

fonte: http://burc.regione.campania.it

...etta data per la partecipazione ai conco... le Ospedaliere diverse da quelle di appartenenza.

6) iscrizione all'Albo dell'ordine dei medici-chirurghi.

L'iscrizione al corrispondente albo professionale di uno dei Paesi dell'Unione europea consente la partecipazione al concorso, fermo restando l'obbligo dell'iscrizione all'albo in Italia prima dell'assunzione in servizio. Il personale del Ruolo Sanitario in servizio di ruolo alla data del 1/02/1998 (entrata in vigore del D.P.R. n. 483/1997) è esentato dal requisito della specializzazione nella disciplina relativa al posto già ricoperto a tale data per la partecipazione ai concorsi presso le Unità Sanitarie Locali e le Aziende Ospedaliere diverse da quella di appartenenza (art. 56, comma 2).

I candidati che hanno conseguito il titolo di studio all'estero dovranno allegare idonea documentazione attestante il riconoscimento del proprio titolo di studio con quello italiano richiesto ai fini dell'ammissione, in conformità della vigente normativa nazionale e comunitaria.
La partecipazione al presente concorso non è soggetta a limite d'età, ai sensi dell'art. 3, comma 6, della Legge 127/97, salvo quelli previsti per il collocamento a riposo dei dipendenti.
Non possono accedere agli impieghi coloro che siano stati esclusi dall'elettorato attivo nonché coloro che siano stati dispensati dall'impiego presso una pubblica amministrazione per aver conseguito l'impiego stesso mediante la produzione di documenti falsi o viziati da invalidità non sanabile.

Non possono, altresì, partecipare alla selezione coloro i quali:
- abbiano riportato condanne per reati previsti dalle leggi antimafia;
- abbiano riportato condanne per reati contro la Pubblica Amministrazione o la fede pubblica o per reati ostativi alla costituzione ed alla permanenza del rapporto di pubblico impiego;
- si trovino in una situazione di conflitto di interessi con l'Azienda;
- siano sottoposti a misure restrittive della libertà personale o di prevenzione.

I requisiti prescritti devono essere posseduti alla data di scadenza del termine stabilito nel presente bando per la presentazione della domanda di ammissione al concorso.
Il difetto anche di uno solo di tali requisiti comporta la non ammissione al concorso.

2. MODALITA' E TERMINI PER LA PRESENTAZIONE DELLA DOMANDA DI PARTECIPAZIONE

La domanda di partecipazione al concorso dovrà essere, pena esclusione, **PRODOTTA ESCLUSIVAMENTE TRAMITE PROCEDURA TELEMATICA**, collegandosi al sito **https://sangiovannieruggi.iscrizioneconcorsi.it.**
L'utilizzo di modalità diverse comporterà l'esclusione del candidato dalla procedura concorsuale.
La procedura informatica per la presentazione delle domande sarà attiva a partire **dal 1° (primo) giorno successivo dalla pubblicazione del bando, per estratto del presente bando, sulla Gazzetta Ufficiale della Repubblica – 4^ serie "concorsi" , e verrà automaticamente disattivata alle ore 24.00 del 30° (trentesimo) giorno di scadenza**. Qualora detto giorno sia festivo, il termine è prorogato al primo giorno successivo non festivo. Pertanto, dopo tale termine, non sarà più possibile effettuare la compilazione online della domanda di partecipazione e **non sarà ammessa la produzione di altri titoli o documenti a corredo della domanda**. Inoltre non sarà più possibile effettuare **rettifiche o aggiunte**.
Il termine di cui sopra è perentorio. Saranno esclusi dal concorso i candidati le cui domande non siano state inviate nei tempi e secondo le modalità previste dal bando.
I candidati beneficiari della Legge 5 febbraio 1992, n. 104, debbono specificare nella domanda di ammissione, qualora lo ritengano indispensabile, l'ausilio eventualmente necessario per l'espletamento della procedura in relazione al proprio handicap, nonché l'eventuale necessità di tempi aggiuntivi.

L' Azienda garantisce parità e pari opportunità tra uomini e donne per l'accesso al lavoro e per il trattamento sul lavoro, ai sensi dell'art.7 del D.Lgs. n.165/2001 e s.m.i.

3. MODALITÀ DI FORMULAZIONE DELLA DOMANDA D'AMMISSIONE

Nella domanda di partecipazione al presente concorso, redatta esclusivamente in forma telematica mediante piattaforma che verrà messa a disposizione sul sito **https://sangiovannieruggi.iscrizioneconcorsi.it**, gli aspiranti devono dichiarare, ai sensi e per gli effetti degli artt. 46 e 47 del D.P.R.445/00 e s.m.i., sotto la propria responsabilità consapevoli secondo quanto prescritto dall'art.76 DPR n.445/00 della responsabilità penale cui possono andare incontro in caso di dichiarazioni mendaci, falsità negli atti ed uso di atti falsi, nonché di quanto stabilito dall'art.75 del predetto decreto, in caso di dichiarazioni non veritiere:

1) cognome, nome, data, luogo di nascita e codice fiscale;
2) residenza;
3) indirizzo di **PEC personale** che sarà utilizzato dall'Amministrazione per l'inoltro delle notifiche e comunicazioni personali ad ogni effetto di legge, anche ai fini della decorrenza dei termini legali. I candidati partecipanti alla presente selezione sono comunque obbligati a comunicare sempre a mezzo PEC ogni variazione del proprio indirizzo PEC intervenuta successivamente alla presentazione della domanda, anche dopo l'approvazione della graduatoria finale per tutto il periodo di validità della stessa. L'Amministrazione, pertanto, non risponde per eventuali disguidi, ritardi o situazioni di decadenza che dovessero verificarsi per omessa comunicazione;
4) il possesso della cittadinanza italiana o di altro Paese dell'Unione Europea;
5) il godimento dei diritti civili e politici e di essere iscritto nelle liste elettorali del Comune di residenza, diversamente specificare la motivazione;
6) il possesso dei requisiti di ammissione;
7) i servizi prestati presso le pubbliche amministrazioni e la causa di risoluzione di precedenti rapporti di pubblico impiego;
8) il non essere mai stato destituito o dispensato da impieghi presso la PP.AA.
9) di non aver avuto condanne penali per reati contro la p.a. o la fede pubblica o per reati ostativi alla costituzione ed alla permanenza del rapporto di pubblico impiego;
10) i titoli che danno diritto alla riserva del posto o che danno luogo a precedenza o preferenza a parità di punteggio;
11) l'ausilio eventualmente necessario per l'espletamento della procedura in relazione al proprio handicap, nonché l'eventuale necessità di tempi aggiuntivi;
12) il consenso al trattamento dei propri dati personali, compresi i dati sensibili, nel rispetto di quanto disposto dal D.Lgs. 196/2003, per lo svolgimento della procedura selettiva.

La omessa dichiarazione nella domanda dei requisiti richiesti per l'ammissione determina l'esclusione dalla presente procedura.

Per essere ammessi alla partecipazione del concorso, i candidati dovranno necessariamente effettuare un **BONIFICO DI € 10,00 (DIECI/00)** ALLA BANCA: MONTE DEI PASCHI DI SIENA, AGENZIA SEDE SALERNO – Corso Vittorio Emanuele n. 112 – **IBAN: IT 36 M 01030 15200 000063667994.**
NELLA CAUSALE DOVRANNO SPECIFICARE: "Contributo COGNOME NOME spese concorso dirigente medico disciplina **Medicina e Chirurgia d'Accettazione e d'Urgenza** ". La ricevuta dell'avvenuto versamento dovrà essere scannerizzata ed allegata alla domanda di partecipazione all'avviso pubblico. Il mancato versamento comporterà l'esclusione dalla procedura.
Coloro i quali hanno già presentato istanza di partecipazione alla procedura concorsuale bandita con delibera n. 333 del 19/04/2018, dovranno riformulare la domanda secondo le modalità di seguito illustrate allegando la copia della ricevuta di avvenuto pagamento effettuato per il concorso di cui alla deliberazione n. 333/2018 prima citata e saranno pertanto esonerati dal pagamento delle spese di concorso relative alla presente procedura concorsuale."

CEDURA DI REGISTRAZIONE E CO A

DOMANDA PER LA PARTECIPAZIONE AL CONCORSO

La compilazione della domanda potrà essere effettuata 24 ore su 24 (salvo momentanee interruzioni per manutenzione del sito) da computer collegato alla rete internet e dotato di un browser di navigazione aggiornato tra quelli di maggiore diffusione (Chrome, Explorer, Firefox, Safari) .
La compatibilità con i dispositivi mobili (smartphone, tablet) non è garantita.
Si consiglia di effettuare la registrazione e la compilazione con sufficiente anticipo.

FASE 1 : REGISTRAZIONE NEL SITO AZIENDALE

- Collegarsi al sito https://sangiovannieruggi.iscrizioneconcorsi.it;
- **Cliccare su "pagina di registrazione"** ed inserire i dati richiesti.

  Fare attenzione al corretto inserimento della e-mail (non PEC, non indirizzi generici o condivisi, ma mail personale) perché a seguito di questa operazione il programma invierà una e-mail al candidato con le credenziali provvisorie (Username e Password) di accesso al sistema di iscrizione ai concorsi on-line (attenzione **l'invio non è immediato quindi registrarsi in tempo utile**).
- **Collegarsi**, una volta ricevuta la mail, al link indicato nella stessa per modificare la Password provvisoria con una password segreta e definitiva a vostra scelta che dovrà essere conservata per gli accessi successivi al primo, **attendere** poi qualche secondo per essere automaticamente reindirizzati.

FASE 2 : ISCRIZIONE ON LINE AL CONCORSO PUBBLICO

- Sostituita la password provvisoria selezionare la voce di menù "**Concorsi**", per accedere alla schermata dei concorsi disponibili.
- **Cliccare l'icona** "***Iscriviti***" **corrispondente al concorso/avviso al quale intende partecipare.**
- Si accede alla schermata di **inserimento della domanda,** dove si deve dichiarare il **possesso dei requisiti generali e specifici** richiesti per l'ammissione al concorso.
- Si inizia dalla scheda "***Anagrafica***", che deve essere compilata in tutte le sue parti e dove va allegata la scansione del documento di identità, cliccando su "*aggiungi documento*" (dimensione massima 1 mb).
- Per iniziare cliccare il tasto "***Compila***" ed al termine dell'inserimento, confermare cliccando il tasto in basso "***Salva***";

  Proseguire con la compilazione delle ulteriori pagine di cui si compone in format, il cui elenco è disposto sul lato sinistro dello schermo, e che via via che vengono compilate, risultano spuntate in verde, con riportato al lato il numero delle dichiarazioni rese. Le stesse possono essere compilate in più momenti, in quanto è possibile accedere a quanto caricato ed aggiungere/correggere/cancellare i dati, fino a quando non si conclude la compilazione cliccando su "***Conferma ed invio***".

  Si sottolinea che tutte le informazioni (requisiti specifici di ammissione, titoli di carriera ed esperienze professionali e formative) di cui sopra, dovranno essere indicate in modo preciso ed esaustivo in quanto si tratta di dati sui quali verrà effettuata la verifica del possesso dei requisiti per la partecipazione al concorso/avviso, degli eventuali titoli di preferenza o di riserva dei posti, nonché la valutazione dei titoli. Si tratta di una dichiarazione resa sotto la propria personale responsabilità ed ai sensi del D.P.R. 28.12.2000, n. 445.

ro/attività professionali in corso possono e te alla data in cui viene compilata la domanda (quindi, in caso di servizi ancora in corso, nel campo corrispondente alla data di fine rapporto il candidato deve inserire la data di compilazione della domanda).

- **ATTENZIONE** per alcune tipologie di documenti e titoli è possibile ed è necessario, al fine dell'accettazione della domanda e della eventuale valutazione, allegarli seguendo le indicazioni e cliccando su "**aggiungi allegato**".

  I documenti che devono essere necessariamente allegati a pena di esclusione sono:

  a. documento di identità valido;
  b. documenti comprovanti i requisiti di cui al punto 1, che consentono ai cittadini non italiani e non comunitari di partecipare al presente concorso (permesso di soggiorno CE per soggiornanti di lungo periodo o la titolarità dello status di rifugiato, ovvero dello status di protezione sussidiaria);
  c. il Decreto ministeriale di riconoscimento del titolo di studio valido per l'ammissione, se conseguito all'estero;

  I documenti che devono essere allegati pena la mancata valutazione/decadenza dei benefici sono:

  a. il Decreto ministeriale di equiparazione dei titoli di servizio svolti all'estero (da inserire nella pagina "Servizio presso ASL/PA come dipendente");
  b. la certificazione medica attestate lo stato di disabilità comprovante la necessita di ausili e/o tempi aggiuntivi, ai sensi dell'art. 20 della Legge 5.02.1992, n. 104;
  c. la certificazione medica comprovante la disabilità > 80% ai fini dell'esonero alla preselezione;
  d. le Pubblicazioni effettuate nel numero **massimo di 5 (cinque)**.

- Terminata la compilazione di tutte le sezioni, cliccare su "**Conferma ed invio**". Dopo avere reso le dichiarazioni finali e confermato sarà possibile stampare la domanda definitiva tramite la funzione "**STAMPA DOMANDA**".

  ATTENZIONE: a seguito della conferma, la domanda risulterà bloccata e sarà inibita qualsiasi altra modifica e integrazione, prestare quindi attenzione. Il candidato deve obbligatoriamente procedere allo scarico della domanda**, alla sua firma** e successivo **upload** cliccando il bottone "**Allega la domanda firmata**".

- Solo al termine di quest'ultima operazione comparirà il tasto "**Invia l'iscrizione**" che va cliccato per inviare definitivamente la domanda. Il candidato riceverà una mail di conferma iscrizione con allegata la copia della domanda.

Il mancato inoltro informatico della domanda firmata , determina l'automatica esclusione del candidato dalla procedura di cui trattasi.

Ai sensi dell'art. 71 del D.P.R. 28.12.2000, n. 445 e s.m.i., l'Amministrazione procederà ad idonei controlli, anche a campione sulla veridicità delle dichiarazioni rese nel format. Qualora emerga la non veridicità del contenuto delle dichiarazioni, il dichiarante decade dai benefici eventualmente conseguiti in seguito al provvedimento emanato, sulla base della dichiarazione non veritiera.

Il giorno di convocazione per la prima prova, il candidato dovrà portare con sé e consegnare a pena di esclusione:

1. la stampa della e-mail di "conferma di avvenuta iscrizione";
2. il documento di riconoscimento valido, (quello indicato nella domanda).

in considerazione eventuali documentazior tà diversa da quelle previste dal seguente bando (anche se inviate tramite raccomandata o tramite PEC).

Il mancato rispetto, da parte dei candidati, dei termini e delle modalità sopra indicate per la presentazione delle domande comporterà la non ammissibilità al concorso.
FASE 3 : ASSISTENZA ON LINE

Le richieste di assistenza possono essere avanzate tramite l'apposita funzione disponibile alla voce di menù "**RICHIEDI ASSISTENZA**" sempre presente nella sezione a sinistra della pagina web. Le richieste di assistenza verranno evase durante l'orario di lavoro e compatibilmente con gli altri impegni del servizio.
Non potranno essere soddisfatte richieste nei 5 giorni antecedenti la data di scadenza del concorso.
Si suggerisce di leggere attentamente il **MANUALE ISTRUZIONI** per l'uso della procedura, di cui sopra, e disponibile nella sezione a sinistra della pagina web.

NOTA BENE: Dopo l'invio on-line della domanda per una eventuale integrazione o modifica occorre necessariamente annullare la domanda, e la stessa, una volta integrata o modificata, dovrà essere inviata seguendo le modalità sopra descritte.
In tal modo si otterrà una **nuova ricevuta di avvenuta compilazione**, in quanto l**'annullamento della domanda** comporta la perdita di validità della ricevuta di avvenuta compilazione della domanda annullata.

5. AMMISSIONE ESCLUSIONE CANDIDATI

L'elenco dei candidati ammessi ed esclusi verrà pubblicato sul sito internet dell'Azienda Ospedaliera **www.sangiovannieruggi.it**, link "**concorsi**".

La pubblicazione sul sito internet www.sangiovannieruggi.it link "concorsi", costituisce notifica a tutti gli effetti di legge.

In ragione del numero di domande pervenute, l'A.O.U. si riserva ogni facoltà di procedere ad una prova di preselezione, utilizzando procedure, anche informatizzate, che garantiscano obiettività e trasparenza.

Se si dovesse procedere ad una preselezione, la data, l'ora ed il luogo di convocazione dei candidati verrà pubblicato sul sito internet dell'Azienda Ospedaliera **www.sangiovannieruggi.it** , link "**concorsi**".

La pubblicazione sul sito internet link "**concorsi**", **costituisce notifica a tutti gli effetti di legge (art.32 Legge 69/2009).**

Costituiscono motivi di esclusione:

- la presentazione della domanda fuori termine utile;
- il mancato invio della domanda e della documentazione espressamente richiesta nel presente bando, nelle forme e con le modalità previste;
- il mancato possesso di uno dei requisiti generali e specifici per l'ammissione.

6. COMMISSIONE ESAMINATRICE

La Commissione sarà costituita come stabilito dagli articoli 5, 6 e 25 del D.P.R. n. 483/1997, nel rispetto dell'art. 35 del D.Lgs. 165/01.
Il sorteggio del componente ex art.25, comma 1, lettera B) del D.P.R. n. 483/1997, avverrà il primo lunedì successivo alla data di scadenza del bando e si terrà presso l'Ufficio Acquisizione Risorse Umane, sito c/o il P.O. "San Giovanni di Dio e Ruggi d'Aragona" di Salerno.
Ai Componenti della Commissione Esaminatrice, se spettante, verrà attribuito il compenso nella misura prevista dal Regolamento Aziendale approvato con deliberazione n.82/07.

fonte: http://burc.regione.campania.it

el D.Lgs. 165 almeno un terzo dei posti di [illegible] di concorso, salva motivata impossibilità, è riservato alle donne.

Ai sensi dell'art.27 D.P.R. 483/97 la commissione dispone, complessivamente, di 100 punti così ripartiti:

a. 20 punti per i titoli;
b. 80 punti per le prove d'esame.
   I punti per le prove d'esame sono così ripartiti:
   - 30 punti per la prova scritta;
   - 30 punti per la prova pratica;
   - 20 punti per la prova orale.

7. PROVE D'ESAME (art.26 D.P.R. 483/97)

1. Le prove d'esame sono le seguenti:
   a) **prova scritta:** relazione su caso clinico simulato o su argomenti inerenti alla disciplina messa a concorso o soluzione di una serie di quesiti a risposta sintetica inerenti alla disciplina stessa;
   b) **prova pratica:** su tecniche e manualità peculiari della disciplina a concorso; la prova pratica deve comunque essere anche illustrata schematicamente per iscritto;
   c) **prova orale:** sulle materie inerenti alla disciplina a concorso nonché sui compiti connessi alla funzione da conferire.

8. VALUTAZIONE TITOLI (art.27 D.P.R. 483/97)

I punti per la valutazione dei titoli sono così ripartiti:

A. titoli di carriera: punti 10;
B. titoli accademici e di studio: punti 3;
C. pubblicazioni e titoli scientifici: punti 3;
D. esperienze formative e professionali punti 4:

Titoli di carriera:

a) servizi di ruolo prestati presso le unità sanitarie locali o le aziende ospedaliere e servizi equipollenti ai sensi degli articoli 22 e 23:
   I. servizio nel livello dirigenziale a concorso, o livello superiore, nella disciplina, punti 1,00 per anno;
   II. servizio in altra posizione funzionale nella disciplina a concorso, punti 0,50 per anno;
   III. servizio in disciplina affine ovvero in altra disciplina da valutare con i punteggi di cui sopra ridotti rispettivamente del 25 e del 50 per cento;
   IV. servizio prestato a tempo pieno da valutare con i punteggi di cui sopra aumentati del 20 per cento;
   V. servizio di ruolo quale medico presso pubbliche amministrazioni nelle varie qualifiche secondo i rispettivi ordinamenti, punti 0,50 per anno;
b) per i periodi di effettivo servizio militare di leva, di richiamo alle armi, di ferma volontaria e di rafferma, valutabili nei titoli di carriera ai sensi dell'art. 20, comma 2, DPR 27/03/2001 n. 220 è necessario che gli interessati specifichino, oltre all'esatto periodo di servizio prestato anche se il servizio stesso sia stato svolto o meno con mansioni riconducibili a profilo a concorso. La medesima disposizione vale anche in caso di servizio civile;
c) Per i periodi di servizio prestato all'estero, valutabili nei titoli di carriera ai sensi dell'art. 22, comma 1, DPR 27/03/2001 n. 220, è necessario che gli interessati specifichino l'indicazione della data di inizio e dell'eventuale cessazione, eventuali interruzioni del

fonte: http://burc.regione.campania.it

...mpiego e la qualifica rivestita. Il predetto ser... la data di scadenza del termine utile per la presentazione delle domande di partecipazione al concorso, il necessario riconoscimento, ai fini della valutazione, rilasciato dalle competenti autorità ai sensi della normativa vigente.

Titoli accademici e di studio:

1) specializzazione nella disciplina oggetto del concorso, punti 1,00;
2) specializzazione in una disciplina affine, punti 0,50;
3) specializzazione in altra disciplina, punti 0,25;
4) altre specializzazioni di ciascun gruppo da valutare con i punteggi di cui sopra ridotti del 50 per cento;
5) altre lauree, oltre quella richiesta per l'ammissione al concorso comprese tra quelle previste per l'appartenenza al ruolo sanitario, punti 0,50 per ognuna, fino ad un massimo di punti 1,00.
6) Non è valutabile la specializzazione fatta valere come requisito di ammissione.
7) La specializzazione conseguita ai sensi del decreto legislativo 8 agosto 1991, n. 257, anche se fatta valere come requisito di ammissione, e valutata con uno specifico punteggio pari a mezzo punto per anno di corso di specializzazione.

Pubblicazioni e titoli scientifici:

Qualora il candidato sia autore di pubblicazioni, ai fini della valutazione delle stesse, dovrà anche allegarle, **nel numero massimo di 5 (cinque)**, riprodotte per extenso.

Per la valutazione delle pubblicazioni, dei titoli scientifici e del curriculum formativo e professionale si applicano i criteri previsti dall'articolo 11. sulle materie inerenti alla disciplina a concorso nonché sui compiti connessi alla funzione da conferire.
Saranno oggetto di valutazione esclusivamente le pubblicazioni, i titoli, le esperienze lavorative, nonché i corsi di formazione ed aggiornamento professionale **POST SPECIALIZZAZIONE** nella disciplina a concorso.

9. SVOLGIMENTO DELLE PROVE (art.7 D.P.R. 483/97 - D.P.C.M 6 maggio 2009)

La convocazione per le prove d'esame avverrà esclusivamente tramite pubblicazione sul sito internet aziendale nella sezione "concorsi".

La pubblicazione sul sito internet www.sangiovannieruggi.it link "concorsi", costituisce notifica a tutti gli effetti di legge.

Il diario delle varie prove verrà pubblicato non meno di venti giorni prima della convocazione.

In ragione del numero dei candidati, la Commissione potrà decidere di far svolgere tutte le prove, o parte di esse, nello stesso giorno. Anche in tal caso il termine di preavviso, per le prove che si dovessero svolgere nello stesso giorno, sarà di venti giorni.

Il superamento di ciascuna delle previste prove d'esame è subordinata al raggiungimento di una valutazione di sufficienza, corrispondente a 21/30 per la prova scritta e per la prova pratica e 14/20 per la prova orale.
La valutazione di merito delle prove giudicate sufficienti è espressa da un punteggio compreso tra quello minimo per ottenere la sufficienza e quello massimo attribuibile per ciascuna prova.
L'ammissione alla prova pratica è subordinata al raggiungimento di una valutazione di sufficienza nella prova scritta.
L'ammissione alla prova orale è subordinata al conseguimento di una valutazione di sufficienza nella prova pratica.

fonte: http://burc.regione.campania.it

si presenteranno a sostenere le prove di c la sede stabilita, saranno dichiarati esclusi dal concorso, qualunque sia la causa dell'assenza anche se non dipendente dalla volontà dei singoli concorrenti.

10. GRADUATORIA, TITOLI DI PRECEDENZA E PREFERENZA

Al termine delle prove d'esame, la Commissione esaminatrice formula la graduatoria di merito dei candidati. E' escluso dalla graduatoria il candidato che non abbia conseguito la sufficienza in ciascuna delle prove d'esame. La graduatoria di merito è formata secondo l'ordine dei punti della votazione complessiva riportata da ciascun candidato, con l'osservanza, a parità di punti, delle preferenze previste dall'art. 5 del D.P.R. n. 487/1994 e successive modificazioni ed integrazioni.
Per quanto riguarda la riserva dei posti e le precedenze nella assunzione, sono fatte salve le vigenti disposizioni di legge in materia.

11. GRADUATORIA

La graduatoria di merito, formulata dalla Commissione Esaminatrice ed approvata dal Legale Rappresentante dell'Azienda, sarà resa pubblica mediante affissione sul sito internet Aziendale e pubblicazione sul Bollettino Ufficiale della Regione Campania. La graduatoria degli idonei rimane efficace per un periodo di 36 mesi dalla data di pubblicazione sul Bollettino Ufficiale della Regione Campania, secondo quanto previsto dalla normativa in atto, salvo eventuale successiva elevazione disposta in merito da norma di legge.
L'Azienda si riserva di procedere all'utilizzo della graduatoria per ulteriori posti che si rendessero disponibili o vacanti.
Verranno applicate, a parità di punteggio, le norme vigenti in materia di preferenza e precedenza, previste dall'art. 5 del D.P.R. n. 487/1994. Qualora, a conclusione delle operazioni di valutazione dei titoli preferenziali, due o più candidati conseguano pari punteggio, la preferenza è determinata dall'età nel modo stabilito dalle vigenti disposizioni di legge.
Trascorsi 10 anni dalla data di approvazione delle graduatorie degli idonei, verranno attivate le procedure di scarto della documentazione relativa alla presente selezione ad eccezione degli atti oggetto di contenzioso e degli atti prodotti dalla Commissione Esaminatrice. Prima della scadenza del termine di cui sopra, i candidati possono chiedere, con apposita domanda, la restituzione della documentazione prodotta. Nel caso la restituzione venga effettuata a mezzo del servizio postale, le spese relative sono a carico degli interessati.

12. NOMINA E ADEMPIMENTI DEI VINCITORI

I vincitori del Concorso o coloro che, comunque, a seguito di utilizzo della relativa graduatoria, verranno assunti in servizio, stipuleranno con l'Amministrazione un contratto individuale di lavoro a tempo indeterminato, secondo quanto previsto dal vigente Contratto Collettivo Nazionale di Lavoro del Personale della Dirigenza Medica e Veterinaria.
A tal fine gli stessi dovranno presentare, ovvero autocertificare ai sensi di legge, nel termine di 15 giorni, all'U.O. Risorse Umane, a pena di decadenza dai diritti conseguenti tutta la documentazione corrispondente alle dichiarazioni contenute nella domanda di partecipazione al concorso.
L'immissione in servizio, **pena decadenza dalla graduatoria**, dovrà avvenire entro **30 giorni** dalla ricezione della lettera di nomina.
Scaduto il termine assegnato per l'assunzione in servizio, senza giustificato motivo riconosciuto dall'Amministrazione, l'Azienda non provvederà alla stipula del contratto, con conseguente **decadenza** dalla graduatoria stessa.
Agli assunti è attribuito il trattamento economico previsto, per il corrispondente profilo professionale, dal contratto collettivo di lavoro del Personale della Dirigenza Medica e Veterinaria nel tempo vigente, nonché da norme specifiche di legge.
Con l'assunzione in servizio è implicita l'accettazione senza riserve di tutte le disposizioni che disciplinano o disciplineranno lo stato giuridico ed economico dei dipendenti di questa Azienda.
La nomina all'impiego stabile è subordinata al superamento con esito positivo del periodo di prova di sei mesi - secondo quanto stabilito dal C.C.N.L. del Personale della Dirigenza Medica e Veterinaria. Detto periodo non sarà rinnovato né prorogato alla scadenza.

fonte: http://burc.regione.campania.it

RMATIVA EX ART. 13 D.LGS. 196/2003 (C

L'Azienda, in qualità di titolare del trattamento dei dati personali, nella persona del Direttore Generale, informa che i dati personali ed eventualmente sensibili, raccolti con la domanda di partecipazione al concorso pubblico saranno trattati esclusivamente per lo svolgimento delle procedure descritte nel bando, finalizzate alla predisposizione della relativa graduatoria, nonché per i controlli, previsti dall'art. 71 del DPR 445/2000, sulla veridicità delle dichiarazioni sostitutive di certificazioni o di atti di notorietà. I dati saranno trattati dagli incaricati dell'ufficio responsabile della procedura e dai membri della commissione giudicatrice all'uopo nominata, sia su supporto cartaceo che con l'ausilio di strumenti elettronici, nel rispetto delle regole previste dal codice privacy. Nell'evidenziare che il conferimento all'Azienda dei dati personali ed eventualmente sensibili richiesti, ha natura obbligatoria, si precisa che il mancato conferimento degli stessi comporterà l'esclusione dal concorso pubblico. Completata la procedura concorsuale, la documentazione presentata dai candidati potrà essere ritirata, previa richiesta da presentare all'ufficio responsabile della procedura concorsuale, a partire dal centoventunesimo giorno successivo alla pubblicazione della graduatoria all'albo dell'Azienda, salva l'ipotesi in cui siano stati presentati ricorsi per l'annullamento della procedura stessa. L'eventuale trattamento di dati idonei a rivelare lo stato di salute potrà avvenire nei casi specifici in cui il candidato presenti una causa di preferenza ovvero appartenga a categorie protette o chieda il rispetto delle condizioni sulla parità di accesso ai concorsi pubblici. L'Azienda informa, infine, che il candidato, nella qualità di interessato al trattamento, potrà esercitare in qualsiasi momento i diritti previsti dall'art. 7 del D.Lgs. 30/06/2003, n. 196, tra i quali: accedere ai propri dati, richiederne la modifica o la cancellazione oppure opporsi in tutto o in parte al loro utilizzo per motivi legittimi – presentando apposita istanza al responsabile del trattamento dei dati, nella persona del Responsabile UOC Acquisizione Risorse Umane.

14. DISPOSIZIONI DI SALVAGUARDIA

Per quanto non espressamente previsto nel presente bando, si intendono richiamate le disposizioni legislative vigenti. L'Amministrazione si riserva la facoltà, per comprovati motivi, di protrarre, rinviare, sospendere, modificare, prorogare, annullare o revocare il presente bando. L'Amministrazione si riserva, altresì, ogni determinazione in merito all'immissione in servizio a tempo indeterminato dei vincitori a fronte dei vincoli legislativi e regionali in materia di assunzioni. I candidati non potranno vantare alcun diritto soggettivo od interesse legittimo all'assunzione a tempo indeterminato.

La presentazione della domanda di partecipazione costituisce, a tutti gli effetti, piena accettazione di tutte le condizioni previste dal presente bando.

IL DIRETTORE GENERALE
Dr. Giuseppe Longo

fonte: http://burc.regione.campania.it

LIERA UNIVERSITARIA "SAN GIOVANNI – SALERNO – C.F. 95044230654

In esecuzione della deliberazione del Direttore Generale n._____ del _____, esecutiva ai sensi di legge, è indetto Concorso pubblico, per titoli ed esami, per la copertura a tempo indeterminato di:

N. 1 posto di DIRIGENTE MEDICO
Disciplina: Anatomia e Istologia Patologica
(AREA DELLA MEDICINA DIAGNOSTICA E DEI SERVIZI)
Ruolo: SANITARIO
Profilo Professionale: MEDICI

Con la riserva di utilizzare la graduatoria che scaturirà dalla presente procedura per la copertura di posti della stessa disciplina o equipollente, vacanti nella Dotazione Organica ed oggetto dei futuri Piani Occupazionali Aziendali.

Il regime giuridico ed il trattamento economico sono stabiliti dal vigente C.C.N.L. per l'area della Dirigenza Medica e Veterinaria del Servizio Sanitario Nazionale. Le attribuzioni del profilo professionale sono quelle previste dall'art. 15 del D.Lgs. 30 dicembre 1992, n. 502, come modificato ed integrato dal D.Lgs. 19 giugno 1999, n. 229 e successive modificazioni
L'ammissione al Concorso pubblico e le modalità dell'espletamento dello stesso sono quelle stabilite da: D.P.R. 487/94; L.241/90; L.127/97; D.P.R. 445/00; D.P.R. n. 483/97 e s.m.i. ; D.Lgs. 165/01; D.Lgs. 82/05; D.P.C.M 6 maggio 2009.
Ai suddetti posti è attribuito il trattamento economico previsto per la corrispondente qualifica dai vigenti accordi nazionali per il personale delle AA.SS.LL. e delle Aziende Ospedaliere.
Il presente bando è stato emanato nell'osservanza della legge 10 aprile 1991, n. 125 e dell'art. 57 del D.Lgs. 165/01 sulle pari opportunità tra uomini e donne per l'accesso al lavoro.

1. REQUISITI GENERALI DI AMMISSIONE

Possono partecipare al Concorso coloro che possiedono i seguenti requisiti generali:

1) cittadinanza italiana oppure cittadinanza di uno degli Stati membri dell'Unione Europea, ovvero loro familiari non aventi la cittadinanza di uno Stato membro che siano titolari del diritto di soggiorno o del diritto di soggiorno permanente, ovvero cittadini di Paesi Terzi che siano titolari del permesso di soggiorno CE per soggiornanti di lungo periodo o che siano titolari dello status di rifugiato o di protezione sussidiaria (art. 38 Dlgs 165/2001) purché in possesso di un'adeguata conoscenza della lingua italiana;
2) incondizionata idoneità fisica all'impiego. Il relativo accertamento - con l'osservanza delle norme in tema di categorie protette - sarà effettuato, a cura di questa Azienda Ospedaliero-Universitaria, ai sensi del Decreto legislativo 9 aprile 2008, n. 81 (art.42 D.L. n.69/2013 convertito con Legge n.98/2013). E' dispensato dalla visita medica il personale dipendente da pubbliche amministrazioni e il personale dipendente dagli istituti, ospedali ed enti di cui agli artt. 25 e 26, comma 1, del D.P.R. 20 dicembre 1979, n. 761.
3) idoneità alla mansione oggetto della presente selezione, il relativo accertamento sarà effettuato a cura di questa Azienda Ospedaliero-Universitaria;
4) laurea in medicina e chirurgia;
5) specializzazione nella disciplina oggetto del concorso o in disciplina equipollente ovvero specializzazione in disciplina affine, come da individuazione con Decreti Ministeriali 30 gennaio 1998 e 31 gennaio 1998 e successive modificazioni ed integrazioni.
   Ai sensi del 2° comma dell'art. 56 del DPR 483/1997 il personale del ruolo sanitario in servizio a tempo indeterminato all'1.2.1998 è esentato dal requisito della specializzazione nella disciplina relativa al posto a tempo indeterminato già ricoperto alla predetta data per la partecipazione ai concorsi presso le USL e le Aziende Ospedaliere diverse da quelle di appartenenza.

fonte: http://burc.regione.campania.it

all'Albo dell'ordine dei medici-chirurghi.

L'iscrizione al corrispondente albo professionale di uno dei Paesi dell'Unione europea consente la partecipazione al concorso, fermo restando l'obbligo dell'iscrizione all'albo in Italia prima dell'assunzione in servizio. Il personale del Ruolo Sanitario in servizio di ruolo alla data del 1/02/1998 (entrata in vigore del D.P.R. n. 483/1997) è esentato dal requisito della specializzazione nella disciplina relativa al posto già ricoperto a tale data per la partecipazione ai concorsi presso le Unità Sanitarie Locali e le Aziende Ospedaliere diverse da quella di appartenenza (art. 56, comma 2).

I candidati che hanno conseguito il titolo di studio all'estero dovranno allegare idonea documentazione attestante il riconoscimento del proprio titolo di studio con quello italiano richiesto ai fini dell'ammissione, in conformità della vigente normativa nazionale e comunitaria.
La partecipazione al presente concorso non è soggetta a limite d'età, ai sensi dell'art. 3, comma 6, della Legge 127/97, salvo quelli previsti per il collocamento a riposo dei dipendenti.
Non possono accedere agli impieghi coloro che siano stati esclusi dall'elettorato attivo nonché coloro che siano stati dispensati dall'impiego presso una pubblica amministrazione per aver conseguito l'impiego stesso mediante la produzione di documenti falsi o viziati da invalidità non sanabile.

Non possono, altresì, partecipare alla selezione coloro i quali:
- abbiano riportato condanne per reati previsti dalle leggi antimafia;
- abbiano riportato condanne per reati contro la Pubblica Amministrazione o la fede pubblica o per reati ostativi alla costituzione ed alla permanenza del rapporto di pubblico impiego;
- si trovino in una situazione di conflitto di interessi con l'Azienda;
- siano sottoposti a misure restrittive della libertà personale o di prevenzione.

I requisiti prescritti devono essere posseduti alla data di scadenza del termine stabilito nel presente bando per la presentazione della domanda di ammissione al concorso.
Il difetto anche di uno solo di tali requisiti comporta la non ammissione al concorso.

2. MODALITA' E TERMINI PER LA PRESENTAZIONE DELLA DOMANDA DI PARTECIPAZIONE

La domanda di partecipazione al concorso dovrà essere, pena esclusione, **PRODOTTA ESCLUSIVAMENTE TRAMITE PROCEDURA TELEMATICA**, collegandosi al sito **https://sangiovannieruggi.iscrizioneconcorsi.it.**
L'utilizzo di modalità diverse comporterà l'esclusione del candidato dalla procedura concorsuale.
La procedura informatica per la presentazione delle domande sarà attiva a partire **dal 1° (primo) giorno successivo dalla pubblicazione del bando, per estratto del presente bando, sulla Gazzetta Ufficiale della Repubblica – 4^ serie "concorsi" , e verrà automaticamente disattivata alle ore 24.00 del 30° (trentesimo) giorno di scadenza**. Qualora detto giorno sia festivo, il termine è prorogato al primo giorno successivo non festivo. Pertanto, dopo tale termine, non sarà più possibile effettuare la compilazione online della domanda di partecipazione e **non sarà ammessa la produzione di altri titoli o documenti a corredo della domanda**. Inoltre non sarà più possibile effettuare **rettifiche o aggiunte**.
Il termine di cui sopra è perentorio. Saranno esclusi dal concorso i candidati le cui domande non siano state inviate nei tempi e secondo le modalità previste dal bando.
I candidati beneficiari della Legge 5 febbraio 1992, n. 104, debbono specificare nella domanda di ammissione, qualora lo ritengano indispensabile, l'ausilio eventualmente necessario per l'espletamento della procedura in relazione al proprio handicap, nonché l'eventuale necessità di tempi aggiuntivi.

L' Azienda garantisce parità e pari opportunità tra uomini e donne per l'accesso al lavoro e per il trattamento sul lavoro, ai sensi dell'art.7 del D.Lgs. n.165/2001 e s.m.i.

fonte: http://burc.regione.campania.it

ALITÀ DI FORMULAZIONE DELLA DOMA

Nella domanda di partecipazione al presente concorso, redatta esclusivamente in forma telematica mediante piattaforma che verrà messa a disposizione sul sito **https://sangiovannieruggi.iscrizioneconcorsi.it**, gli aspiranti devono dichiarare, ai sensi e per gli effetti degli artt. 46 e 47 del D.P.R.445/00 e s.m.i., sotto la propria responsabilità consapevoli secondo quanto prescritto dall'art.76 DPR n.445/00 della responsabilità penale cui possono andare incontro in caso di dichiarazioni mendaci, falsità negli atti ed uso di atti falsi, nonché di quanto stabilito dall'art.75 del predetto decreto, in caso di dichiarazioni non veritiere:

1) cognome, nome, data, luogo di nascita e codice fiscale;
2) residenza;
3) indirizzo di **PEC personale** che sarà utilizzato dall'Amministrazione per l'inoltro delle notifiche e comunicazioni personali ad ogni effetto di legge, anche ai fini della decorrenza dei termini legali. I candidati partecipanti alla presente selezione sono comunque obbligati a comunicare sempre a mezzo PEC ogni variazione del proprio indirizzo PEC intervenuta successivamente alla presentazione della domanda, anche dopo l'approvazione della graduatoria finale per tutto il periodo di validità della stessa. L'Amministrazione, pertanto, non risponde per eventuali disguidi, ritardi o situazioni di decadenza che dovessero verificarsi per omessa comunicazione;
4) il possesso della cittadinanza italiana o di altro Paese dell'Unione Europea;
5) il godimento dei diritti civili e politici e di essere iscritto nelle liste elettorali del Comune di residenza, diversamente specificare la motivazione;
6) il possesso dei requisiti di ammissione;
7) i servizi prestati presso le pubbliche amministrazioni e la causa di risoluzione di precedenti rapporti di pubblico impiego;
8) il non essere mai stato destituito o dispensato da impieghi presso la PP.AA.
9) di non aver avuto condanne penali per reati contro la p.a. o la fede pubblica o per reati ostativi alla costituzione ed alla permanenza del rapporto di pubblico impiego;
10) i titoli che danno diritto alla riserva del posto o che danno luogo a precedenza o preferenza a parità di punteggio;
11) l'ausilio eventualmente necessario per l'espletamento della procedura in relazione al proprio handicap, nonché l'eventuale necessità di tempi aggiuntivi;
12) il consenso al trattamento dei propri dati personali, compresi i dati sensibili, nel rispetto di quanto disposto dal D.Lgs. 196/2003, per lo svolgimento della procedura selettiva.

La omessa dichiarazione nella domanda dei requisiti richiesti per l'ammissione determina l'esclusione dalla presente procedura.

Per essere ammessi alla partecipazione del concorso, i candidati dovranno necessariamente effettuare un **BONIFICO DI € 10,00 (DIECI/00)** ALLA BANCA: MONTE DEI PASCHI DI SIENA, AGENZIA SEDE SALERNO – Corso Vittorio Emanuele n. 112 – **IBAN: IT 36 M 01030 15200 000063667994.**
NELLA CAUSALE DOVRANNO SPECIFICARE: "Contributo COGNOME NOME spese concorso dirigente medico disciplina Anatomia e Ist. Pat.". La ricevuta dell'avvenuto versamento dovrà essere scannerizzata ed allegata alla domanda di partecipazione all'avviso pubblico. Il mancato versamento comporterà l'esclusione dalla procedura.

4. PROCEDURA DI REGISTRAZIONE E COMPILAZIONE ON-LINE DELLA DOMANDA PER LA PARTECIPAZIONE AL CONCORSO

La compilazione della domanda potrà essere effettuata 24 ore su 24 (salvo momentanee interruzioni per manutenzione del sito) da computer collegato alla rete internet e dotato di un browser di navigazione aggiornato tra quelli di maggiore diffusione (Chrome, Explorer, Firefox, Safari) .
La compatibilità con i dispositivi mobili (smartphone, tablet) non è garantita.
Si consiglia di effettuare la registrazione e la compilazione con sufficiente anticipo.

fonte: http://burc.regione.campania.it

AZIONE NEL SITO AZIENDALE

- Collegarsi al sito https://sangiovannieruggi.iscrizioneconcorsi.it;
- **Cliccare su "pagina di registrazione"** ed inserire i dati richiesti.

  Fare attenzione al corretto inserimento della e-mail (non PEC, non indirizzi generici o condivisi, ma mail personale) perché a seguito di questa operazione il programma invierà una e-mail al candidato con le credenziali provvisorie (Username e Password) di accesso al sistema di iscrizione ai concorsi on-line (attenzione **l'invio non è immediato quindi registrarsi in tempo utile**).
- **Collegarsi**, una volta ricevuta la mail, al link indicato nella stessa per modificare la Password provvisoria con una password segreta e definitiva a vostra scelta che dovrà essere conservata per gli accessi successivi al primo, **attendere** poi qualche secondo per essere automaticamente reindirizzati.

FASE 2 : ISCRIZIONE ON LINE AL CONCORSO PUBBLICO

- Sostituita la password provvisoria selezionare la voce di menù "**Concorsi**", per accedere alla schermata dei concorsi disponibili.
- **Cliccare l'icona** "***Iscriviti***" **corrispondente al concorso/avviso al quale intende partecipare.**
- Si accede alla schermata di **inserimento della domanda,** dove si deve dichiarare il **possesso dei requisiti generali e specifici** richiesti per l'ammissione al concorso.
- Si inizia dalla scheda "***Anagrafica***", che deve essere compilata in tutte le sue parti e dove va allegata la scansione del documento di identità, cliccando su "*aggiungi documento*" (dimensione massima 1 mb).
- Per iniziare cliccare il tasto "***Compila***" ed al termine dell'inserimento, confermare cliccando il tasto in basso "***Salva***";

  Proseguire con la compilazione delle ulteriori pagine di cui si compone in format, il cui elenco è disposto sul lato sinistro dello schermo, e che via via che vengono compilate, risultano spuntate in verde, con riportato al lato il numero delle dichiarazioni rese. Le stesse possono essere compilate in più momenti, in quanto è possibile accedere a quanto caricato ed aggiungere/correggere/cancellare i dati, fino a quando non si conclude la compilazione cliccando su "***Conferma ed invio***".

  Si sottolinea che tutte le informazioni (requisiti specifici di ammissione, titoli di carriera ed esperienze professionali e formative) di cui sopra, dovranno essere indicate in modo preciso ed esaustivo in quanto si tratta di dati sui quali verrà effettuata la verifica del possesso dei requisiti per la partecipazione al concorso/avviso, degli eventuali titoli di preferenza o di riserva dei posti, nonché la valutazione dei titoli. Si tratta di una dichiarazione resa sotto la propria personale responsabilità ed ai sensi del D.P.R. 28.12.2000, n. 445.

  I rapporti di lavoro/attività professionali in corso possono essere autocertificati limitatamente alla data in cui viene compilata la domanda (quindi, in caso di servizi ancora in corso, nel campo corrispondente alla data di fine rapporto il candidato deve inserire la data di compilazione della domanda).

- **ATTENZIONE** per alcune tipologie di documenti e titoli è possibile ed è necessario, al fine dell'accettazione della domanda e della eventuale valutazione, allegarli seguendo le indicazioni e cliccando su "**aggiungi allegato**".

  I documenti che devono essere necessariamente allegati a pena di esclusione sono:

nto di identità valido;

b. documenti comprovanti i requisiti di cui al punto 1, che consentono ai cittadini non italiani e non comunitari di partecipare al presente concorso (permesso di soggiorno CE per soggiornanti di lungo periodo o la titolarità dello status di rifugiato, ovvero dello status di protezione sussidiaria);

c. il Decreto ministeriale di riconoscimento del titolo di studio valido per l'ammissione, se conseguito all'estero;

I documenti che devono essere allegati pena la mancata valutazione/decadenza dei benefici sono:

a. il Decreto ministeriale di equiparazione dei titoli di servizio svolti all'estero (da inserire nella pagina "Servizio presso ASL/PA come dipendente");

b. la certificazione medica attestate lo stato di disabilità comprovante la necessita di ausili e/o tempi aggiuntivi, ai sensi dell'art. 20 della Legge 5.02.1992, n. 104;

c. la certificazione medica comprovante la disabilità > 80% ai fini dell'esonero alla preselezione;

d. le Pubblicazioni effettuate nel numero **massimo di 5 (cinque)**.

- Terminata la compilazione di tutte le sezioni, cliccare su "**Conferma ed invio**". Dopo avere reso le dichiarazioni finali e confermato sarà possibile stampare la domanda definitiva tramite la funzione "**STAMPA DOMANDA**".

  ATTENZIONE: a seguito della conferma, la domanda risulterà bloccata e sarà inibita qualsiasi altra modifica e integrazione, prestare quindi attenzione. Il candidato deve obbligatoriamente procedere allo scarico della domanda**, alla sua firma** e successivo **upload** cliccando il bottone "**Allega la domanda firmata**".

- Solo al termine di quest'ultima operazione comparirà il tasto "**Invia l'iscrizione**" che va cliccato per inviare definitivamente la domanda. Il candidato riceverà una mail di conferma iscrizione con allegata la copia della domanda.

Il mancato inoltro informatico della domanda firmata , determina l'automatica esclusione del candidato dalla procedura di cui trattasi.

Ai sensi dell'art. 71 del D.P.R. 28.12.2000, n. 445 e s.m.i., l'Amministrazione procederà ad idonei controlli, anche a campione sulla veridicità delle dichiarazioni rese nel format. Qualora emerga la non veridicità del contenuto delle dichiarazioni, il dichiarante decade dai benefici eventualmente conseguiti in seguito al provvedimento emanato, sulla base della dichiarazione non veritiera.

Il giorno di convocazione per la prima prova, il candidato dovrà portare con sé e consegnare a pena di esclusione:

1. la stampa della e-mail di "conferma di avvenuta iscrizione";
2. il documento di riconoscimento valido, (quello indicato nella domanda).

Non verranno presi in considerazione eventuali documentazioni/integrazioni inviate con modalità diversa da quelle previste dal seguente bando (anche se inviate tramite raccomandata o tramite PEC).

Il mancato rispetto, da parte dei candidati, dei termini e delle modalità sopra indicate per la presentazione delle domande comporterà la non ammissibilità al concorso.
FASE 3 : ASSISTENZA ON LINE

Le richieste di assistenza possono essere avanzate tramite l'apposita funzione disponibile alla voce di menù "**RICHIEDI ASSISTENZA**" sempre presente nella sezione a sinistra della pagina web. Le richieste di assistenza verranno evase durante l'orario di lavoro e compatibilmente con gli altri impegni del servizio.

re soddisfatte richieste nei 5 giorni ante el concorso.

Si suggerisce di leggere attentamente il **MANUALE ISTRUZIONI** per l'uso della procedura, di cui sopra, e disponibili nella sezione a sinistra della pagina web.

NOTA BENE: Dopo l'invio on-line della domanda per una eventuale integrazione o modifica occorre necessariamente annullare la domanda, e la stessa una volta integrata o modificata dovrà essere inviata seguendo modalità sopra descritte
In tal modo si otterrà una **nuova ricevuta di avvenuta compilazione**, in quanto l**'annullamento della domanda** comporta la perdita di validità della ricevuta di avvenuta compilazione della domanda annullata.

5. AMMISSIONE ESCLUSIONE CANDIDATI

L'elenco dei candidati ammessi ed esclusi verrà pubblicato sul sito internet dell'Azienda Ospedaliera **www.sangiovannieruggi.it**, link "**concorsi**".

La pubblicazione sul sito internet www.sangiovannieruggi.it link "concorsi", costituisce notifica a tutti gli effetti di legge.

In ragione del numero di domande pervenute, l'A.O.U. si riserva ogni facoltà di procedere ad una prova di preselezione, utilizzando procedure, anche informatizzate, che garantiscano obiettività e trasparenza.

Se si dovesse procedere ad una preselezione, la data, l'ora ed il luogo di convocazione dei candidati verrà pubblicato sul sito internet dell'Azienda Ospedaliera **www.sangiovannieruggi.it** , link "**concorsi**".

La pubblicazione sul sito internet, link "**concorsi**", **costituisce notifica a tutti gli effetti di legge (art.32 Legge 69/2009).**

Costituiscono motivi di esclusione:

- la presentazione della domanda fuori termine utile;
- il mancato invio della domanda e della documentazione espressamente richiesta nel presente bando, nelle forme e con le modalità previste;
- il mancato possesso di uno dei requisiti generali e specifici per l'ammissione.

6. COMMISSIONE ESAMINATRICE

La Commissione sarà costituita come stabilito dagli articoli 5, 6 e 25 del D.P.R. n. 483/1997, nel rispetto dell'art. 35 del D.Lgs. 165/01.
Il sorteggio del componente ex art.25, comma 1, lettera B) del D.P.R. n. 483/1997, avverrà il primo lunedì successivo alla data di scadenza del bando e si terrà presso l'Ufficio Acquisizione Risorse Umane, sito c/o il P.O. "San Giovanni di Dio e Ruggi d'Aragona" di Salerno.
Ai Componenti della Commissione Esaminatrice, se spettante, verrà attribuito il compenso nella misura prevista dal Regolamento Aziendale approvato con deliberazione n.82/07.
Ai sensi dell'art.57 del D.Lgs. 165 almeno un terzo dei posti di componente delle commissioni di concorso, salva motivata impossibilità, è riservato alle donne.

Ai sensi dell'art.27 D.P.R. 483/97 la commissione dispone, complessivamente, di 100 punti così ripartiti:

a. 20 punti per i titoli;
b. 80 punti per le prove d'esame.
   I punti per le prove d'esame sono così ripartiti:

nti per la prova scritta;

- 30 punti per la prova pratica;
- 20 punti per la prova orale.

7. PROVE D'ESAME (art.26 D.P.R. 483/97)

1. Le prove d'esame sono le seguenti:
   a) **prova scritta:** relazione su caso clinico simulato o su argomenti inerenti alla disciplina messa a concorso o soluzione di una serie di quesiti a risposta sintetica inerenti alla disciplina stessa;
   b) **prova pratica:** su tecniche e manualità peculiari della disciplina a concorso; la prova pratica deve comunque essere anche illustrata schematicamente per iscritto;
   c) **prova orale:** sulle materie inerenti alla disciplina a concorso nonché sui compiti connessi alla funzione da conferire.

8. VALUTAZIONE TITOLI (art.27 D.P.R. 483/97)

I punti per la valutazione dei titoli sono così ripartiti:

A. titoli di carriera: punti 10;
B. titoli accademici e di studio: punti 3;
C. pubblicazioni e titoli scientifici: punti 3;
D. esperienze formative e professionali punti 4:

Titoli di carriera:

a) servizi di ruolo prestati presso le unità sanitarie locali o le aziende ospedaliere e servizi equipollenti ai sensi degli articoli 22 e 23:
   I. servizio nel livello dirigenziale a concorso, o livello superiore, nella disciplina, punti 1,00 per anno;
   II. servizio in altra posizione funzionale nella disciplina a concorso, punti 0,50 per anno;
   III. servizio in disciplina affine ovvero in altra disciplina da valutare con i punteggi di cui sopra ridotti rispettivamente del 25 e del 50 per cento;
   IV. servizio prestato a tempo pieno da valutare con i punteggi di cui sopra aumentati del 20 per cento;
   V. servizio di ruolo quale medico presso pubbliche amministrazioni nelle varie qualifiche secondo i rispettivi ordinamenti, punti 0,50 per anno;
b) per i periodi di effettivo servizio militare di leva, di richiamo alle armi, di ferma volontaria e di rafferma, valutabili nei titoli di carriera ai sensi dell'art. 20, comma 2, DPR 27/03/2001 n. 220 è necessario che gli interessati specifichino, oltre all'esatto periodo di servizio prestato anche se il servizio stesso sia stato svolto o meno con mansioni riconducibili a profilo a concorso. La medesima disposizione vale anche in caso di servizio civile;
c) Per i periodi di servizio prestato all'estero, valutabili nei titoli di carriera ai sensi dell'art. 22, comma 1, DPR 27/03/2001 n. 220, è necessario che gli interessati specifichino l'indicazione della data di inizio e dell'eventuale cessazione, eventuali interruzioni del rapporto di impiego e la qualifica rivestita. Il predetto servizio deve avere ottenuto, entro la data di scadenza del termine utile per la presentazione delle domande di partecipazione al concorso, il necessario riconoscimento, ai fini della valutazione, rilasciato dalle competenti autorità ai sensi della normativa vigente.

Titoli accademici e di studio:

1) specializzazione nella disciplina oggetto del concorso, punti 1,00;

fonte: http://burc.regione.campania.it

one in una disciplina affine, punti 0,50;

3) specializzazione in altra disciplina, punti 0,25;
4) altre specializzazioni di ciascun gruppo da valutare con i punteggi di cui sopra ridotti del 50 per cento;
5) altre lauree, oltre quella richiesta per l'ammissione al concorso comprese tra quelle previste per l'appartenenza al ruolo sanitario, punti 0,50 per ognuna, fino ad un massimo di punti 1,00.
6) Non è valutabile la specializzazione fatta valere come requisito di ammissione.
7) La specializzazione conseguita ai sensi del decreto legislativo 8 agosto 1991, n. 257, anche se fatta valere come requisito di ammissione, e valutata con uno specifico punteggio pari a mezzo punto per anno di corso di specializzazione.

Pubblicazioni e titoli scientifici:

Qualora il candidato sia autore di pubblicazioni, ai fini della valutazione delle stesse, dovrà anche allegarle, **nel numero massimo di 5 (cinque)**, riprodotte per extenso.

Per la valutazione delle pubblicazioni, dei titoli scientifici e del curriculum formativo e professionale si applicano i criteri previsti dall'articolo 11. sulle materie inerenti alla disciplina a concorso nonché sui compiti connessi alla funzione da conferire.
Saranno oggetto di valutazione esclusivamente le pubblicazioni, i titoli, le esperienze lavorative, nonché i corsi di formazione ed aggiornamento professionale **POST SPECIALIZZAZIONE** nella disciplina a concorso.

9. SVOLGIMENTO DELLE PROVE (art.7 D.P.R. 483/97 - D.P.C.M 6 maggio 2009)

La convocazione per le prove d'esame avverrà esclusivamente tramite pubblicazione sul sito internet aziendale nella sezione "concorsi".

La pubblicazione sul sito internet www.sangiovannieruggi.it link "concorsi", costituisce notifica a tutti gli effetti di legge.

Il diario delle varie prove verrà pubblicato non meno di venti giorni prima della convocazione.

In ragione del numero dei candidati, la Commissione potrà decidere di far svolgere tutte le prove, o parte di esse, nello stesso giorno. Anche in tal caso il termine di preavviso, per le prove che si dovessero svolgere nello stesso giorno, sarà di venti giorni.

Il superamento di ciascuna delle previste prove d'esame è subordinata al raggiungimento di una valutazione di sufficienza, corrispondente a 21/30 per la prova scritta e per la prova pratica e 14/20 per la prova orale.
La valutazione di merito delle prove giudicate sufficienti è espressa da un punteggio compreso tra quello minimo per ottenere la sufficienza e quello massimo attribuibile per ciascuna prova.
L'ammissione alla prova pratica è subordinata al raggiungimento di una valutazione di sufficienza nella prova scritta.
L'ammissione alla prova orale è subordinata al conseguimento di una valutazione di sufficienza nella prova pratica.
I candidati che non si presenteranno a sostenere le prove di concorso nei giorni, nell'ora e nella sede stabilita, saranno dichiarati esclusi dal concorso, qualunque sia la causa dell'assenza anche se non dipendente dalla volontà dei singoli concorrenti.

10. GRADUATORIA, TITOLI DI PRECEDENZA E PREFERENZA

Al termine delle prove d'esame, la Commissione esaminatrice formula la graduatoria di merito dei candidati. E' escluso dalla graduatoria il candidato che non abbia conseguito la sufficienza in ciascuna delle prove d'esame. La graduatoria di merito è formata secondo l'ordine dei punti della

va riportata da ciascun candidato, con l'os le preferenze previste dall'art. 5 del D.P.R. n. 487/1994 e successive modificazioni ed integrazioni.
Per quanto riguarda la riserva dei posti e le precedenze nella assunzione, sono fatte salve le vigenti disposizioni di legge in materia.

11. GRADUATORIA

La graduatoria di merito, formulata dalla Commissione Esaminatrice ed approvata dal Legale Rappresentante dell'Azienda, sarà resa pubblica mediante affissione sul sito internet Aziendale e pubblicazione sul Bollettino Ufficiale della Regione Campania. La graduatoria degli idonei rimane efficace per un periodo di 36 mesi dalla data di pubblicazione sul Bollettino Ufficiale della Regione Campania, secondo quanto previsto dalla normativa in atto, salvo eventuale successiva elevazione disposta in merito da norma di legge.
L'Azienda si riserva di procedere all'utilizzo della graduatoria per ulteriori posti che si rendessero disponibili o vacanti.
Verranno applicate, a parità di punteggio, le norme vigenti in materia di preferenza e precedenza, previste dall'art. 5 del D.P.R. n. 487/1994. Qualora, a conclusione delle operazioni di valutazione dei titoli preferenziali, due o più candidati conseguano pari punteggio, la preferenza è determinata dall'età nel modo stabilito dalle vigenti disposizioni di legge.
Trascorsi 10 anni dalla data di approvazione delle graduatorie degli idonei, verranno attivate le procedure di scarto della documentazione relativa alla presente selezione ad eccezione degli atti oggetto di contenzioso e degli atti prodotti dalla Commissione Esaminatrice. Prima della scadenza del termine di cui sopra, i candidati possono chiedere, con apposita domanda, la restituzione della documentazione prodotta. Nel caso la restituzione venga effettuata a mezzo del servizio postale, le spese relative sono a carico degli interessati.

12. NOMINA E ADEMPIMENTI DEI VINCITORI

I vincitori del Concorso o coloro che, comunque, a seguito di utilizzo della relativa graduatoria, verranno assunti in servizio, stipuleranno con l'Amministrazione un contratto individuale di lavoro a tempo indeterminato, secondo quanto previsto dal vigente Contratto Collettivo Nazionale di Lavoro del Personale della Dirigenza Medica e Veterinaria.
A tal fine gli stessi dovranno presentare, ovvero autocertificare ai sensi di legge, nel termine di 15 giorni, all'U.O. Risorse Umane, a pena di decadenza dai diritti conseguenti tutta la documentazione corrispondente alle dichiarazioni contenute nella domanda di partecipazione al concorso.
L'immissione in servizio, **pena decadenza dalla graduatoria**, dovrà avvenire entro **30 giorni** dalla ricezione della lettera di nomina.
Scaduto il termine assegnato per l'assunzione in servizio, senza giustificato motivo riconosciuto dall'Amministrazione, l'Azienda non provvederà alla stipula del contratto, con conseguente **decadenza** dalla graduatoria stessa.
Agli assunti è attribuito il trattamento economico previsto, per il corrispondente profilo professionale, dal contratto collettivo di lavoro del Personale della Dirigenza Medica e Veterinaria nel tempo vigente, nonché da norme specifiche di legge.
Con l'assunzione in servizio è implicita l'accettazione senza riserve di tutte le disposizioni che disciplinano o disciplineranno lo stato giuridico ed economico dei dipendenti di questa Azienda.
La nomina all'impiego stabile è subordinata al superamento con esito positivo del periodo di prova di sei mesi - secondo quanto stabilito dal C.C.N.L. del Personale della Dirigenza Medica e Veterinaria. Detto periodo non sarà rinnovato né prorogato alla scadenza.

13. INFORMATIVA EX ART. 13 D.LGS. 196/2003 (CODICE PRIVACY)

L'Azienda, in qualità di titolare del trattamento dei dati personali, nella persona del Direttore Generale, informa che i dati personali ed eventualmente sensibili, raccolti con la domanda di partecipazione al concorso pubblico saranno trattati esclusivamente per lo svolgimento delle procedure descritte nel bando, finalizzate alla predisposizione della relativa graduatoria, nonché per i controlli, previsti dall'art. 71 del DPR 445/2000, sulla veridicità delle dichiarazioni sostitutive di certificazioni o di atti di notorietà. I dati saranno trattati dagli incaricati dell'ufficio responsabile della

fonte: http://burc.regione.campania.it

embri della commissione giudicatrice all' to cartaceo che con l'ausilio di strumenti elettronici, nel rispetto delle regole previste dal codice privacy. Nell'evidenziare che il conferimento all'Azienda dei dati personali ed eventualmente sensibili richiesti, ha natura obbligatoria, si precisa che il mancato conferimento degli stessi comporterà l'esclusione dal concorso pubblico. Completata la procedura concorsuale, la documentazione presentata dai candidati potrà essere ritirata, previa richiesta da presentare all'ufficio responsabile della procedura concorsuale, a partire dal centoventunesimo giorno successivo alla pubblicazione della graduatoria all'albo dell'Azienda, salva l'ipotesi in cui siano stati presentati ricorsi per l'annullamento della procedura stessa. L'eventuale trattamento di dati idonei a rivelare lo stato di salute potrà avvenire nei casi specifici in cui il candidato presenti una causa di preferenza ovvero appartenga a categorie protette o chieda il rispetto delle condizioni sulla parità di accesso ai concorsi pubblici. L'Azienda informa, infine, che il candidato, nella qualità di interessato al trattamento, potrà esercitare in qualsiasi momento i diritti previsti dall'art. 7 del D.Lgs. 30/06/2003, n. 196, tra i quali: accedere ai propri dati, richiederne la modifica o la cancellazione oppure opporsi in tutto o in parte al loro utilizzo per motivi legittimi – presentando apposita istanza al responsabile del trattamento dei dati, nella persona del Responsabile UOC Acquisizione Risorse Umane.

14. DISPOSIZIONI DI SALVAGUARDIA

Per quanto non espressamente previsto nel presente bando, si intendono richiamate le disposizioni legislative vigenti. L'Amministrazione si riserva la facoltà, per comprovati motivi, di protrarre, rinviare, sospendere, modificare, prorogare, annullare o revocare il presente bando. L'Amministrazione si riserva, altresì, ogni determinazione in merito all'immissione in servizio a tempo indeterminato dei vincitori a fronte dei vincoli legislativi e regionali in materia di assunzioni. I candidati non potranno vantare alcun diritto soggettivo od interesse legittimo all'assunzione a tempo indeterminato.

La presentazione della domanda di partecipazione costituisce, a tutti gli effetti, piena accettazione di tutte le condizioni previste dal presente bando.

IL DIRETTORE GENERALE
Dr. Giuseppe Longo

fonte: http://burc.regione.campania.it

LIERA UNIVERSITARIA "SAN GIOVANNI – SALERNO – C.F. 95044230654

In esecuzione della deliberazione del Direttore Generale n. 672 del 29/08/2018, esecutiva ai sensi di legge, è indetto Concorso pubblico, per titoli ed esami, per la copertura a tempo indeterminato di:

N. 1 posto di DIRIGENTE MEDICO
Disciplina: Ematologia
(Area Medica e delle
Specialità Mediche)
Ruolo: SANITARIO
Profilo Professionale: MEDICO

Con la riserva di utilizzare la graduatoria che scaturirà dalla presente procedura per la copertura di posti della stessa disciplina o equipollente, vacanti nella Dotazione Organica ed oggetto dei futuri Piani Occupazionali Aziendali.

Il regime giuridico ed il trattamento economico sono stabiliti dal vigente C.C.N.L. per l'area della Dirigenza Medica e Veterinaria del Servizio Sanitario Nazionale. Le attribuzioni del profilo professionale sono quelle previste dall'art. 15 del D.Lgs. 30 dicembre 1992, n. 502, come modificato ed integrato dal D.Lgs. 19 giugno 1999, n. 229 e successive modificazioni.
L'ammissione al Concorso pubblico e le modalità dell'espletamento dello stesso sono quelle stabilite da: D.P.R. 487/94; L.241/90; L.127/97; D.P.R. 445/00; D.P.R. n. 483/97 e s.m.i. ; D.Lgs. 165/01; D.Lgs. 82/05; D.P.C.M 6 maggio 2009.
Ai suddetti posti è attribuito il trattamento economico previsto per la corrispondente qualifica dai vigenti accordi nazionali per il personale delle AA.SS.LL. e delle Aziende Ospedaliere.
Il presente bando è stato emanato nell'osservanza della legge 10 aprile 1991, n. 125 e dell'art. 57 del D.Lgs. 165/01 sulle pari opportunità tra uomini e donne per l'accesso al lavoro.

1. **REQUISITI GENERALI DI AMMISSIONE**

Possono partecipare al Concorso coloro che possiedono i seguenti requisiti generali:

1) cittadinanza italiana oppure cittadinanza di uno degli Stati membri dell'Unione Europea, ovvero loro familiari non aventi la cittadinanza di uno Stato membro che siano titolari del diritto di soggiorno o del diritto di soggiorno permanente, ovvero cittadini di Paesi Terzi che siano titolari del permesso di soggiorno CE per soggiornanti di lungo periodo o che siano titolari dello status di rifugiato o di protezione sussidiaria (art. 38 Dlgs 165/2001) purché in possesso di un'adeguata conoscenza della lingua italiana;
2) incondizionata idoneità fisica all'impiego. Il relativo accertamento - con l'osservanza delle norme in tema di categorie protette - sarà effettuato, a cura di questa Azienda Ospedaliero-Universitaria, ai sensi del Decreto legislativo 9 aprile 2008, n. 81 (art.42 D.L. n.69/2013 convertito con Legge n.98/2013). E' dispensato dalla visita medica il personale dipendente da pubbliche amministrazioni e il personale dipendente dagli istituti, ospedali ed enti di cui agli artt. 25 e 26, comma 1, del D.P.R. 20 dicembre 1979, n. 761;
3) idoneità alla mansione oggetto della presente selezione, il relativo accertamento sarà effettuato a cura di questa Azienda Ospedaliero-Universitaria
4) laurea in medicina e chirurgia;
5) specializzazione nella disciplina oggetto del concorso o in disciplina equipollente ovvero specializzazione in disciplina affine, come da individuazione con Decreti Ministeriali 30 gennaio 1998 e 31 gennaio 1998 e successive modificazioni ed integrazioni.
   Ai sensi del 2° comma dell'art. 56 del DPR 483/1997 il personale del ruolo sanitario in servizio a tempo indeterminato all'1.2.1998 è esentato dal requisito della specializzazione nella disciplina relativa al posto a tempo indeterminato già ricoperto alla predetta data per la partecipazione ai concorsi presso le USL e le Aziende Ospedaliere diverse da quelle di appartenenza.
6) iscrizione all'Albo dell'ordine dei medici-chirurghi.

fonte: http://burc.regione.campania.it

corrispondente albo professionale di unc ea consente la partecipazione al concorso, fermo restando l'obbligo dell'iscrizione all'albo in Italia prima dell'assunzione in servizio. Il personale del Ruolo Sanitario in servizio di ruolo alla data del 1/02/1998 (entrata in vigore del D.P.R. n. 483/1997) è esentato dal requisito della specializzazione nella disciplina relativa al posto già ricoperto a tale data per la partecipazione ai concorsi presso le Unità Sanitarie Locali e le Aziende Ospedaliere diverse da quella di appartenenza (art. 56, comma 2).

I candidati che hanno conseguito il titolo di studio all'estero dovranno allegare idonea documentazione attestante il riconoscimento del proprio titolo di studio con quello italiano richiesto ai fini dell'ammissione, in conformità della vigente normativa nazionale e comunitaria.
La partecipazione al presente concorso non è soggetta a limite d'età, ai sensi dell'art. 3, comma 6, della Legge 127/97, salvo quelli previsti per il collocamento a riposo dei dipendenti.
Non possono accedere agli impieghi coloro che siano stati esclusi dall'elettorato attivo nonché coloro che siano stati dispensati dall'impiego presso una pubblica amministrazione per aver conseguito l'impiego stesso mediante la produzione di documenti falsi o viziati da invalidità non sanabile.

Non possono, altresì, partecipare alla selezione coloro i quali:
- abbiano riportato condanne per reati previsti dalle leggi antimafia;
- abbiano riportato condanne per reati contro la Pubblica Amministrazione o la fede pubblica o per reati ostativi alla costituzione ed alla permanenza del rapporto di pubblico impiego;
- si trovino in una situazione di conflitto di interessi con l'Azienda;
- siano sottoposti a misure restrittive della libertà personale o di prevenzione.

I requisiti prescritti devono essere posseduti alla data di scadenza del termine stabilito nel presente bando per la presentazione della domanda di ammissione al concorso.
Il difetto anche di uno solo di tali requisiti comporta la non ammissione al concorso.

2. MODALITA' E TERMINI PER LA PRESENTAZIONE DELLA DOMANDA DI PARTECIPAZIONE

La domanda di partecipazione al concorso dovrà essere, pena esclusione, **PRODOTTA ESCLUSIVAMENTE TRAMITE PROCEDURA TELEMATICA**, collegandosi al sito **https://sangiovannieruggi.iscrizioneconcorsi.it.**
L'utilizzo di modalità diverse comporterà l'esclusione del candidato dalla procedura concorsuale.
La procedura informatica per la presentazione delle domande sarà attiva a partire **dal 1° (primo) giorno successivo dalla pubblicazione del bando, per estratto del presente bando, sulla Gazzetta Ufficiale della Repubblica – 4^ serie "concorsi" , e verrà automaticamente disattivata alle ore 24.00 del 30° (trentesimo) giorno di scadenza**. Qualora detto giorno sia festivo, il termine è prorogato al primo giorno successivo non festivo. Pertanto, dopo tale termine, non sarà più possibile effettuare la compilazione online della domanda di partecipazione e **non sarà ammessa la produzione di altri titoli o documenti a corredo della domanda**. Inoltre non sarà più possibile effettuare **rettifiche o aggiunte**.
Il termine di cui sopra è perentorio. Saranno esclusi dal concorso i candidati le cui domande non siano state inviate nei tempi e secondo le modalità previste dal bando.
I candidati beneficiari della Legge 5 febbraio 1992, n. 104, debbono specificare nella domanda di ammissione, qualora lo ritengano indispensabile, l'ausilio eventualmente necessario per l'espletamento della procedura in relazione al proprio handicap, nonché l'eventuale necessità di tempi aggiuntivi.

L' Azienda garantisce parità e pari opportunità tra uomini e donne per l'accesso al lavoro e per il trattamento sul lavoro, ai sensi dell'art.7 del D.Lgs. n.165/2001 e s.m.i.

fonte: http://burc.regione.campania.it

ALITÀ DI FORMULAZIONE DELLA DOMA

Nella domanda di partecipazione al presente concorso, redatta esclusivamente in forma telematica mediante piattaforma che verrà messa a disposizione sul sito **https://sangiovannieruggi.iscrizioneconcorsi.it**, gli aspiranti devono dichiarare, ai sensi e per gli effetti degli artt. 46 e 47 del D.P.R.445/00 e s.m.i., sotto la propria responsabilità consapevoli secondo quanto prescritto dall'art.76 DPR n.445/00 della responsabilità penale cui possono andare incontro in caso di dichiarazioni mendaci, falsità negli atti ed uso di atti falsi, nonché di quanto stabilito dall'art.75 del predetto decreto, in caso di dichiarazioni non veritiere:

1) cognome, nome, data, luogo di nascita e codice fiscale;
2) residenza;
3) indirizzo di **PEC personale** che sarà utilizzato dall'Amministrazione per l'inoltro delle notifiche e comunicazioni personali ad ogni effetto di legge, anche ai fini della decorrenza dei termini legali. I candidati partecipanti alla presente selezione sono comunque obbligati a comunicare sempre a mezzo PEC ogni variazione del proprio indirizzo PEC intervenuta successivamente alla presentazione della domanda, anche dopo l'approvazione della graduatoria finale per tutto il periodo di validità della stessa. L'Amministrazione, pertanto, non risponde per eventuali disguidi, ritardi o situazioni di decadenza che dovessero verificarsi per omessa comunicazione;
4) il possesso della cittadinanza italiana o di altro Paese dell'Unione Europea;
5) il godimento dei diritti civili e politici e di essere iscritto nelle liste elettorali del Comune di residenza, diversamente specificare la motivazione;
6) il possesso dei requisiti di ammissione;
7) i servizi prestati presso le pubbliche amministrazioni e la causa di risoluzione di precedenti rapporti di pubblico impiego;
8) il non essere mai stato destituito o dispensato da impieghi presso la PP.AA.
9) di non aver avuto condanne penali per reati contro la p.a. o la fede pubblica o per reati ostativi alla costituzione ed alla permanenza del rapporto di pubblico impiego;
10) i titoli che danno diritto alla riserva del posto o che danno luogo a precedenza o preferenza a parità di punteggio;
11) l'ausilio eventualmente necessario per l'espletamento della procedura in relazione al proprio handicap, nonché l'eventuale necessità di tempi aggiuntivi;
12) il consenso al trattamento dei propri dati personali, compresi i dati sensibili, nel rispetto di quanto disposto dal D.Lgs. 196/2003, per lo svolgimento della procedura selettiva.

La omessa dichiarazione nella domanda dei requisiti richiesti per l'ammissione determina l'esclusione dalla presente procedura.

Per essere ammessi alla partecipazione del concorso, i candidati dovranno necessariamente effettuare un **BONIFICO DI € 10,00 (DIECI/00)** ALLA BANCA: MONTE DEI PASCHI DI SIENA, AGENZIA SEDE SALERNO – Corso Vittorio Emanuele n. 112 – **IBAN: IT 36 M 01030 15200 000063667994.**
NELLA CAUSALE DOVRANNO SPECIFICARE: "Contributo COGNOME NOME spese concorso dirigente medico disciplina Ematologia**"**. La ricevuta dell'avvenuto versamento dovrà essere scannerizzata ed allegata alla domanda di partecipazione all'avviso pubblico. Il mancato versamento comporterà l'esclusione dalla procedura.

4. PROCEDURA DI REGISTRAZIONE E COMPILAZIONE ON-LINE DELLA DOMANDA PER LA PARTECIPAZIONE AL CONCORSO

La compilazione della domanda potrà essere effettuata 24 ore su 24 (salvo momentanee interruzioni per manutenzione del sito) da computer collegato alla rete internet e dotato di un browser di navigazione aggiornato tra quelli di maggiore diffusione (Chrome, Explorer, Firefox, Safari) .
La compatibilità con i dispositivi mobili (smartphone, tablet) non è garantita.
Si consiglia di effettuare la registrazione e la compilazione con sufficiente anticipo.

AZIONE NEL SITO AZIENDALE

- Collegarsi al sito https://sangiovannieruggi.iscrizioneconcorsi.it;
- **Cliccare su "pagina di registrazione"** ed inserire i dati richiesti.

  Fare attenzione al corretto inserimento della e-mail (non PEC, non indirizzi generici o condivisi, ma mail personale) perché a seguito di questa operazione il programma invierà una e-mail al candidato con le credenziali provvisorie (Username e Password) di accesso al sistema di iscrizione ai concorsi on-line (attenzione **l'invio non è immediato quindi registrarsi in tempo utile**).
- **Collegarsi**, una volta ricevuta la mail, al link indicato nella stessa per modificare la Password provvisoria con una password segreta e definitiva a vostra scelta che dovrà essere conservata per gli accessi successivi al primo, **attendere** poi qualche secondo per essere automaticamente reindirizzati.

FASE 2 : ISCRIZIONE ON LINE AL CONCORSO PUBBLICO

- Sostituita la password provvisoria selezionare la voce di menù "**Concorsi**", per accedere alla schermata dei concorsi disponibili.
- **Cliccare l'icona** "***Iscriviti***" **corrispondente al concorso/avviso al quale intende partecipare.**
- Si accede alla schermata di **inserimento della domanda,** dove si deve dichiarare il **possesso dei requisiti generali e specifici** richiesti per l'ammissione al concorso.
- Si inizia dalla scheda "***Anagrafica***", che deve essere compilata in tutte le sue parti e dove va allegata la scansione del documento di identità, cliccando su "*aggiungi documento*" (dimensione massima 1 mb).
- Per iniziare cliccare il tasto "***Compila***" ed al termine dell'inserimento, confermare cliccando il tasto in basso "***Salva***";

  Proseguire con la compilazione delle ulteriori pagine di cui si compone in format, il cui elenco è disposto sul lato sinistro dello schermo, e che via via che vengono compilate, risultano spuntate in verde, con riportato al lato il numero delle dichiarazioni rese. Le stesse possono essere compilate in più momenti, in quanto è possibile accedere a quanto caricato ed aggiungere/correggere/cancellare i dati, fino a quando non si conclude la compilazione cliccando su "***Conferma ed invio***".

  Si sottolinea che tutte le informazioni (requisiti specifici di ammissione, titoli di carriera ed esperienze professionali e formative) di cui sopra, dovranno essere indicate in modo preciso ed esaustivo in quanto si tratta di dati sui quali verrà effettuata la verifica del possesso dei requisiti per la partecipazione al concorso/avviso, degli eventuali titoli di preferenza o di riserva dei posti, nonché la valutazione dei titoli. Si tratta di una dichiarazione resa sotto la propria personale responsabilità ed ai sensi del D.P.R. 28.12.2000, n. 445.

  I rapporti di lavoro/attività professionali in corso possono essere autocertificati limitatamente alla data in cui viene compilata la domanda (quindi, in caso di servizi ancora in corso, nel campo corrispondente alla data di fine rapporto il candidato deve inserire la data di compilazione della domanda).

- **ATTENZIONE** per alcune tipologie di documenti e titoli è possibile ed è necessario, al fine dell'accettazione della domanda e della eventuale valutazione, allegarli seguendo le indicazioni e cliccando su "**aggiungi allegato**".

  I documenti che devono essere necessariamente allegati a pena di esclusione sono:

nto di identità valido;

b. documenti comprovanti i requisiti di cui al punto 1, che consentono ai cittadini non italiani e non comunitari di partecipare al presente concorso (permesso di soggiorno CE per soggiornanti di lungo periodo o la titolarità dello status di rifugiato, ovvero dello status di protezione sussidiaria);

c. il Decreto ministeriale di riconoscimento del titolo di studio valido per l'ammissione, se conseguito all'estero;

I documenti che devono essere allegati pena la mancata valutazione/decadenza dei benefici sono:

a. il Decreto ministeriale di equiparazione dei titoli di servizio svolti all'estero (da inserire nella pagina "Servizio presso ASL/PA come dipendente");

b. la certificazione medica attestate lo stato di disabilità comprovante la necessita di ausili e/o tempi aggiuntivi, ai sensi dell'art. 20 della Legge 5.02.1992, n. 104;

c. la certificazione medica comprovante la disabilità > 80% ai fini dell'esonero alla preselezione;

d. le Pubblicazioni effettuate nel numero **massimo di 5 (cinque)**.

- Terminata la compilazione di tutte le sezioni, cliccare su "**Conferma ed invio**". Dopo avere reso le dichiarazioni finali e confermato sarà possibile stampare la domanda definitiva tramite la funzione "**STAMPA DOMANDA**".

  ATTENZIONE: a seguito della conferma, la domanda risulterà bloccata e sarà inibita qualsiasi altra modifica e integrazione, prestare quindi attenzione. Il candidato deve obbligatoriamente procedere allo scarico della domanda**, alla sua firma** e successivo **upload** cliccando il bottone "**Allega la domanda firmata**".

- Solo al termine di quest'ultima operazione comparirà il tasto "**Invia l'iscrizione**" che va cliccato per inviare definitivamente la domanda. Il candidato riceverà una mail di conferma iscrizione con allegata la copia della domanda.

Il mancato inoltro informatico della domanda firmata , determina l'automatica esclusione del candidato dalla procedura di cui trattasi.

Ai sensi dell'art. 71 del D.P.R. 28.12.2000, n. 445 e s.m.i., l'Amministrazione procederà ad idonei controlli, anche a campione sulla veridicità delle dichiarazioni rese nel format. Qualora emerga la non veridicità del contenuto delle dichiarazioni, il dichiarante decade dai benefici eventualmente conseguiti in seguito al provvedimento emanato, sulla base della dichiarazione non veritiera.

Il giorno di convocazione per la prima prova, il candidato dovrà portare con sé e consegnare a pena di esclusione:

1. la stampa della e-mail di "conferma di avvenuta iscrizione";
2. il documento di riconoscimento valido, (quello indicato nella domanda).

Non verranno presi in considerazione eventuali documentazioni/integrazioni inviate con modalità diversa da quelle previste dal seguente bando (anche se inviate tramite raccomandata o tramite PEC).

Il mancato rispetto, da parte dei candidati, dei termini e delle modalità sopra indicate per la presentazione delle domande comporterà la non ammissibilità al concorso.
FASE 3 : ASSISTENZA ON LINE

Le richieste di assistenza possono essere avanzate tramite l'apposita funzione disponibile alla voce di menù "**RICHIEDI ASSISTENZA**" sempre presente nella sezione a sinistra della pagina web. Le richieste di assistenza verranno evase durante l'orario di lavoro e compatibilmente con gli altri impegni del servizio.

re soddisfatte richieste nei 5 giorni ante el concorso.

Si suggerisce di leggere attentamente il **MANUALE ISTRUZIONI** per l'uso della procedura, di cui sopra, e disponibile nella sezione a sinistra della pagina web.

NOTA BENE: Dopo l'invio on-line della domanda per una eventuale integrazione o modifica occorre necessariamente annullare la domanda, e la stessa, una volta integrata o modificata, dovrà essere inviata seguendo le modalità sopra descritte.

In tal modo si otterrà una **nuova ricevuta di avvenuta compilazione**, in quanto l**'annullamento della domanda** comporta la perdita di validità della ricevuta di avvenuta compilazione della domanda annullata.

5. AMMISSIONE ESCLUSIONE CANDIDATI

L'elenco dei candidati ammessi ed esclusi verrà pubblicato sul sito internet dell'Azienda Ospedaliera **www.sangiovannieruggi.it**, link "**concorsi**".

La pubblicazione sul sito internet www.sangiovannieruggi.it link "concorsi", costituisce notifica a tutti gli effetti di legge.

In ragione del numero di domande pervenute, l'A.O.U. si riserva ogni facoltà di procedere ad una prova di preselezione, utilizzando procedure, anche informatizzate, che garantiscano obiettività e trasparenza.

Se si dovesse procedere ad una preselezione, la data, l'ora ed il luogo di convocazione dei candidati verrà pubblicato sul sito internet dell'Azienda Ospedaliera **www.sangiovannieruggi.it** , link "**concorsi**".

La pubblicazione sul sito internet link "**concorsi**", **costituisce notifica a tutti gli effetti di legge (art.32 Legge 69/2009).**

Costituiscono motivi di esclusione:

- la presentazione della domanda fuori termine utile;
- il mancato invio della domanda e della documentazione espressamente richiesta nel presente bando, nelle forme e con le modalità previste;
- il mancato possesso di uno dei requisiti generali e specifici per l'ammissione.

6. COMMISSIONE ESAMINATRICE

La Commissione sarà costituita come stabilito dagli articoli 5, 6 e 25 del D.P.R. n. 483/1997, nel rispetto dell'art. 35 del D.Lgs. 165/01.

Il sorteggio del componente ex art.25, comma 1, lettera B) del D.P.R. n. 483/1997, avverrà il primo lunedì successivo alla data di scadenza del bando e si terrà presso l'Ufficio Acquisizione Risorse Umane, sito c/o il P.O. "San Giovanni di Dio e Ruggi d'Aragona" di Salerno.

Ai Componenti della Commissione Esaminatrice, se spettante, verrà attribuito il compenso nella misura prevista dal Regolamento Aziendale approvato con deliberazione n.82/07.

Ai sensi dell'art.57 del D.Lgs. 165 almeno un terzo dei posti di componente delle commissioni di concorso, salva motivata impossibilità, è riservato alle donne.

Ai sensi dell'art.27 D.P.R. 483/97 la commissione dispone, complessivamente, di 100 punti così ripartiti:

a. 20 punti per i titoli;
b. 80 punti per le prove d'esame.

   I punti per le prove d'esame sono così ripartiti:

   - 30 punti per la prova scritta;
   - 30 punti per la prova pratica;
   - 20 punti per la prova orale.

/E D'ESAME (art.26 D.P.R. 483/97)

1. Le prove d'esame sono le seguenti:
   a) **prova scritta:** relazione su caso clinico simulato o su argomenti inerenti alla disciplina messa a concorso o soluzione di una serie di quesiti a risposta sintetica inerenti alla disciplina stessa;
   b) **prova pratica:** su tecniche e manualità peculiari della disciplina a concorso; la prova pratica deve comunque essere anche illustrata schematicamente per iscritto;
   c) **prova orale:** sulle materie inerenti alla disciplina a concorso nonché sui compiti connessi alla funzione da conferire.

8. VALUTAZIONE TITOLI (art.27 D.P.R. 483/97)

I punti per la valutazione dei titoli sono così ripartiti:
   A. titoli di carriera: punti 10;
   B. titoli accademici e di studio: punti 3;
   C. pubblicazioni e titoli scientifici: punti 3;
   D. esperienze formative e professionali punti 4:

Titoli di carriera:
   a) servizi di ruolo prestati presso le unità sanitarie locali o le aziende ospedaliere e servizi equipollenti ai sensi degli articoli 22 e 23:
      I. servizio nel livello dirigenziale a concorso, o livello superiore, nella disciplina, punti 1,00 per anno;
      II. servizio in altra posizione funzionale nella disciplina a concorso, punti 0,50 per anno;
      III. servizio in disciplina affine ovvero in altra disciplina da valutare con i punteggi di cui sopra ridotti rispettivamente del 25 e del 50 per cento;
      IV. servizio prestato a tempo pieno da valutare con i punteggi di cui sopra aumentati del 20 per cento;
      V. servizio di ruolo quale medico presso pubbliche amministrazioni nelle varie qualifiche secondo i rispettivi ordinamenti, punti 0,50 per anno;
   b) per i periodi di effettivo servizio militare di leva, di richiamo alle armi, di ferma volontaria e di rafferma, valutabili nei titoli di carriera ai sensi dell'art. 20, comma 2, DPR 27/03/2001 n. 220 è necessario che gli interessati specifichino, oltre all'esatto periodo di servizio prestato anche se il servizio stesso sia stato svolto o meno con mansioni riconducibili a profilo a concorso. La medesima disposizione vale anche in caso di servizio civile;
   c) Per i periodi di servizio prestato all'estero, valutabili nei titoli di carriera ai sensi dell'art. 22, comma 1, DPR 27/03/2001 n. 220, è necessario che gli interessati specifichino l'indicazione della data di inizio e dell'eventuale cessazione, eventuali interruzioni del rapporto di impiego e la qualifica rivestita. Il predetto servizio deve avere ottenuto, entro la data di scadenza del termine utile per la presentazione delle domande di partecipazione al concorso, il necessario riconoscimento, ai fini della valutazione, rilasciato dalle competenti autorità ai sensi della normativa vigente.

Titoli accademici e di studio:
   1) specializzazione nella disciplina oggetto del concorso, punti 1,00;
   2) specializzazione in una disciplina affine, punti 0,50;
   3) specializzazione in altra disciplina, punti 0,25;
   4) altre specializzazioni di ciascun gruppo da valutare con i punteggi di cui sopra ridotti del 50 per cento;

fonte: http://burc.regione.campania.it

oltre quella richiesta per l'ammissione al con te per l'appartenenza al ruolo sanitario, punti 0,50 per ognuna, fino ad un massimo di punti 1,00.

6) Non è valutabile la specializzazione fatta valere come requisito di ammissione.
7) La specializzazione conseguita ai sensi del decreto legislativo 8 agosto 1991, n. 257, anche se fatta valere come requisito di ammissione, e valutata con uno specifico punteggio pari a mezzo punto per anno di corso di specializzazione.

Pubblicazioni e titoli scientifici:

Qualora il candidato sia autore di pubblicazioni, ai fini della valutazione delle stesse, dovrà anche allegarle, **nel numero massimo di 5 (cinque)**, riprodotte per extenso.

Per la valutazione delle pubblicazioni, dei titoli scientifici e del curriculum formativo e professionale si applicano i criteri previsti dall'articolo 11. sulle materie inerenti alla disciplina a concorso nonché sui compiti connessi alla funzione da conferire.
Saranno oggetto di valutazione esclusivamente le pubblicazioni, i titoli, le esperienze lavorative, nonché i corsi di formazione ed aggiornamento professionale **POST SPECIALIZZAZIONE** nella disciplina a concorso.

9. SVOLGIMENTO DELLE PROVE (art.7 D.P.R. 483/97 - D.P.C.M 6 maggio 2009)

La convocazione per le prove d'esame avverrà esclusivamente tramite pubblicazione sul sito internet aziendale nella sezione "concorsi".

La pubblicazione sul sito internet www.sangiovannieruggi.it link "concorsi", costituisce notifica a tutti gli effetti di legge.

Il diario delle varie prove verrà pubblicato non meno di venti giorni prima della convocazione.

In ragione del numero dei candidati, la Commissione potrà decidere di far svolgere tutte le prove, o parte di esse, nello stesso giorno. Anche in tal caso il termine di preavviso, per le prove che si dovessero svolgere nello stesso giorno, sarà di venti giorni.

Il superamento di ciascuna delle previste prove d'esame è subordinata al raggiungimento di una valutazione di sufficienza, corrispondente a 21/30 per la prova scritta e per la prova pratica e 14/20 per la prova orale.
La valutazione di merito delle prove giudicate sufficienti è espressa da un punteggio compreso tra quello minimo per ottenere la sufficienza e quello massimo attribuibile per ciascuna prova.
L'ammissione alla prova pratica è subordinata al raggiungimento di una valutazione di sufficienza nella prova scritta.
L'ammissione alla prova orale è subordinata al conseguimento di una valutazione di sufficienza nella prova pratica.
I candidati che non si presenteranno a sostenere le prove di concorso nei giorni, nell'ora e nella sede stabilita, saranno dichiarati esclusi dal concorso, qualunque sia la causa dell'assenza anche se non dipendente dalla volontà dei singoli concorrenti.

10. GRADUATORIA, TITOLI DI PRECEDENZA E PREFERENZA

Al termine delle prove d'esame, la Commissione esaminatrice formula la graduatoria di merito dei candidati. E' escluso dalla graduatoria il candidato che non abbia conseguito la sufficienza in ciascuna delle prove d'esame. La graduatoria di merito è formata secondo l'ordine dei punti della votazione complessiva riportata da ciascun candidato, con l'osservanza, a parità di punti, delle preferenze previste dall'art. 5 del D.P.R. n. 487/1994 e successive modificazioni ed integrazioni.
Per quanto riguarda la riserva dei posti e le precedenze nella assunzione, sono fatte salve le vigenti disposizioni di legge in materia.

fonte: http://burc.regione.campania.it

DUATORIA

La graduatoria di merito, formulata dalla Commissione Esaminatrice ed approvata dal Legale Rappresentante dell'Azienda, sarà resa pubblica mediante affissione sul sito internet Aziendale e pubblicazione sul Bollettino Ufficiale della Regione Campania. La graduatoria degli idonei rimane efficace per un periodo di 36 mesi dalla data di pubblicazione sul Bollettino Ufficiale della Regione Campania, secondo quanto previsto dalla normativa in atto, salvo eventuale successiva elevazione disposta in merito da norma di legge.
L'Azienda si riserva di procedere all'utilizzo della graduatoria per ulteriori posti che si rendessero disponibili o vacanti.
Verranno applicate, a parità di punteggio, le norme vigenti in materia di preferenza e precedenza, previste dall'art. 5 del D.P.R. n. 487/1994. Qualora, a conclusione delle operazioni di valutazione dei titoli preferenziali, due o più candidati conseguano pari punteggio, la preferenza è determinata dall'età nel modo stabilito dalle vigenti disposizioni di legge.
Trascorsi 10 anni dalla data di approvazione delle graduatorie degli idonei, verranno attivate le procedure di scarto della documentazione relativa alla presente selezione ad eccezione degli atti oggetto di contenzioso e degli atti prodotti dalla Commissione Esaminatrice. Prima della scadenza del termine di cui sopra, i candidati possono chiedere, con apposita domanda, la restituzione della documentazione prodotta. Nel caso la restituzione venga effettuata a mezzo del servizio postale, le spese relative sono a carico degli interessati.

12. NOMINA E ADEMPIMENTI DEI VINCITORI

I vincitori del Concorso o coloro che, comunque, a seguito di utilizzo della relativa graduatoria, verranno assunti in servizio, stipuleranno con l'Amministrazione un contratto individuale di lavoro a tempo indeterminato, secondo quanto previsto dal vigente Contratto Collettivo Nazionale di Lavoro del Personale della Dirigenza Medica e Veterinaria.
A tal fine gli stessi dovranno presentare, ovvero autocertificare ai sensi di legge, nel termine di 15 giorni, all'U.O. Risorse Umane, a pena di decadenza dai diritti conseguenti tutta la documentazione corrispondente alle dichiarazioni contenute nella domanda di partecipazione al concorso.
L'immissione in servizio, **pena decadenza dalla graduatoria**, dovrà avvenire entro **30 giorni** dalla ricezione della lettera di nomina.
Scaduto il termine assegnato per l'assunzione in servizio, senza giustificato motivo riconosciuto dall'Amministrazione, l'Azienda non provvederà alla stipula del contratto, con conseguente **decadenza** dalla graduatoria stessa.
Agli assunti è attribuito il trattamento economico previsto, per il corrispondente profilo professionale, dal contratto collettivo di lavoro del Personale della Dirigenza Medica e Veterinaria nel tempo vigente, nonché da norme specifiche di legge.
Con l'assunzione in servizio è implicita l'accettazione senza riserve di tutte le disposizioni che disciplinano o disciplineranno lo stato giuridico ed economico dei dipendenti di questa Azienda.
La nomina all'impiego stabile è subordinata al superamento con esito positivo del periodo di prova di sei mesi - secondo quanto stabilito dal C.C.N.L. del Personale della Dirigenza Medica e Veterinaria. Detto periodo non sarà rinnovato né prorogato alla scadenza.

13. INFORMATIVA EX ART. 13 D.LGS. 196/2003 (CODICE PRIVACY)

L'Azienda, in qualità di titolare del trattamento dei dati personali, nella persona del Direttore Generale, informa che i dati personali ed eventualmente sensibili, raccolti con la domanda di partecipazione al concorso pubblico saranno trattati esclusivamente per lo svolgimento delle procedure descritte nel bando, finalizzate alla predisposizione della relativa graduatoria, nonché per i controlli, previsti dall'art. 71 del DPR 445/2000, sulla veridicità delle dichiarazioni sostitutive di certificazioni o di atti di notorietà. I dati saranno trattati dagli incaricati dell'ufficio responsabile della procedura e dai membri della commissione giudicatrice all'uopo nominata, sia su supporto cartaceo che con l'ausilio di strumenti elettronici, nel rispetto delle regole previste dal codice privacy. Nell'evidenziare che il conferimento all'Azienda dei dati personali ed eventualmente sensibili richiesti, ha natura obbligatoria, si precisa che il mancato conferimento degli stessi comporterà l'esclusione dal concorso pubblico. Completata la procedura concorsuale, la

fonte: http://burc.regione.campania.it

sentata dai candidati potrà essere ritirat re all'ufficio responsabile della procedura concorsuale, a partire dal centoventunesimo giorno successivo alla pubblicazione della graduatoria all'albo dell'Azienda, salva l'ipotesi in cui siano stati presentati ricorsi per l'annullamento della procedura stessa. L'eventuale trattamento di dati idonei a rivelare lo stato di salute potrà avvenire nei casi specifici in cui il candidato presenti una causa di preferenza ovvero appartenga a categorie protette o chieda il rispetto delle condizioni sulla parità di accesso ai concorsi pubblici. L'Azienda informa, infine, che il candidato, nella qualità di interessato al trattamento, potrà esercitare in qualsiasi momento i diritti previsti dall'art. 7 del D.Lgs. 30/06/2003, n. 196, tra i quali: accedere ai propri dati, richiederne la modifica o la cancellazione oppure opporsi in tutto o in parte al loro utilizzo per motivi legittimi – presentando apposita istanza al responsabile del trattamento dei dati, nella persona del Responsabile UOC Acquisizione Risorse Umane.

14. DISPOSIZIONI DI SALVAGUARDIA

Per quanto non espressamente previsto nel presente bando, si intendono richiamate le disposizioni legislative vigenti. L'Amministrazione si riserva la facoltà, per comprovati motivi, di protrarre, rinviare, sospendere, modificare, prorogare, annullare o revocare il presente bando. L'Amministrazione si riserva, altresì, ogni determinazione in merito all'immissione in servizio a tempo indeterminato dei vincitori a fronte dei vincoli legislativi e regionali in materia di assunzioni. I candidati non potranno vantare alcun diritto soggettivo od interesse legittimo all'assunzione a tempo indeterminato.

La presentazione della domanda di partecipazione costituisce, a tutti gli effetti, piena accettazione di tutte le condizioni previste dal presente bando.

IL DIRETTORE GENERALE
Dr. Giuseppe Longo

fonte: http://burc.regione.campania.it

in esecuzione della deliberazione del Direttore Generale n. _____ del _____, esecutiva ai sensi di legge, stante la necessità di garantire il mantenimento dei l.e.a. e di scongiurare il pericolo dell'interruzione di un pubblico servizio dell'Azienda Ospedaliero Universitaria, è indetto:

AVVISO PUBBLICO

per titoli e colloquio, utile alla formazione di una graduatoria per il conferimento di incarichi provvisori a tempo determinato, per un periodo minimo di mesi 6 eventualmente rinnovabile nei limiti di cui al D.Lgs.368/2001 e s.m.i, di Dirigenti Medici - disciplina di Anatomia ed Istologia Patologica, ai sensi dell'art. 16 del CCNL del 5 dicembre 1996 della dirigenza Medica e Veterinaria come integrato dal CCNL del 5 agosto 1997 stessa area contrattuale.

Le disposizioni per l'ammissione all'Avviso pubblico e le modalità di espletamento del medesimo, per quanto compatibili, sono stabilite dal D.P.R. 761/79,come modificato dalla legge 207/95,dal D.P.R. 487/94, dal D.P.R. 483/97 dal D.Lgs.502/92 e s.m.i, e dal D.M. 30 gennaio 1998 e s.m.i.

1 - REQUISITI DI AMMISSIONE

Possono partecipare al Concorso coloro che possiedono i seguenti requisiti generali:

1) cittadinanza italiana oppure cittadinanza di uno degli Stati membri dell'Unione Europea, ovvero loro familiari non aventi la cittadinanza di uno Stato membro che siano titolari del diritto di soggiorno o del diritto di soggiorno permanente, ovvero cittadini di Paesi Terzi che siano titolari del permesso di soggiorno CE per soggiornanti di lungo periodo o che siano titolari dello status di rifugiato o di protezione sussidiaria (art. 38 Dlgs 165/2001) purché in possesso di un'adeguata conoscenza della lingua italiana;
2) incondizionata idoneità fisica all'impiego. Il relativo accertamento - con l'osservanza delle norme in tema di categorie protette - sarà effettuato, a cura di questa Azienda Ospedaliero-Universitaria, ai sensi del Decreto legislativo 9 aprile 2008, n. 81 (art.42 D.L. n.69/2013 convertito con Legge n.98/2013). E' dispensato dalla visita medica il personale dipendente da pubbliche amministrazioni e il personale dipendente dagli istituti, ospedali ed enti di cui agli artt. 25 e 26, comma 1, del D.P.R. 20 dicembre 1979, n. 761.
3) idoneità alla mansione oggetto della presente selezione, il relativo accertamento sarà effettuato a cura di questa Azienda Ospedaliero-Universitaria;
4) laurea in medicina e chirurgia;
5) specializzazione nella disciplina oggetto del concorso o in disciplina equipollente ovvero specializzazione in disciplina affine, come da individuazione con Decreti Ministeriali 30 gennaio 1998 e 31 gennaio 1998 e successive modificazioni ed integrazioni.
   Ai sensi del 2° comma dell'art. 56 del DPR 483/1997 il personale del ruolo sanitario in servizio a tempo indeterminato all'1.2.1998 è esentato dal requisito della specializzazione nella disciplina relativa al posto a tempo indeterminato già ricoperto alla predetta data per la partecipazione ai concorsi presso le USL e le Aziende Ospedaliere diverse da quelle di appartenenza.
6) iscrizione all'Albo dell'ordine dei medici-chirurghi.
   L'iscrizione al corrispondente albo professionale di uno dei Paesi dell'Unione europea consente la partecipazione al concorso, fermo restando l'obbligo dell'iscrizione all'albo in Italia prima dell'assunzione in servizio. Il personale del Ruolo Sanitario in servizio di ruolo alla data del 1/02/1998 (entrata in vigore del D.P.R. n. 483/1997) è esentato dal requisito della specializzazione nella disciplina relativa al posto già ricoperto a tale data per la partecipazione ai concorsi presso le Unità Sanitarie Locali e le Aziende Ospedaliere diverse da quella di appartenenza (art. 56, comma 2).

fonte: http://burc.regione.campania.it

I c conseguito il titolo di studio all'estero dovra zione attestante il riconoscimento del proprio titolo di studio con quello italiano richiesto ai fini dell'ammissione, in conformità della vigente normativa nazionale e comunitaria.
La partecipazione al presente concorso non è soggetta a limite d'età, ai sensi dell'art. 3, comma 6, della Legge 127/97, salvo quelli previsti per il collocamento a riposo dei dipendenti.

Non possono accedere all'impiego coloro che siano stati esclusi dall'elettorato attivo, e coloro che siano stati destituiti o dispensati dall'impiego presso pubbliche amministrazioni.
Non possono, altresì, partecipare alla selezione coloro i quali:

- abbiano riportato condanne per reati previsti dalle leggi antimafia;
- abbiano riportato condanne per reati contro la Pubblica Amministrazione o la fede pubblica o per reati ostativi alla costituzione ed alla permanenza del rapporto di pubblico impiego;
- si trovino in una situazione di conflitto di interessi con l'Azienda;
- siano sottoposti a misure restrittive della libertà personale o di prevenzione.

I predetti requisiti di ammissione devono essere posseduti alla data di scadenza del termine stabilito per la presentazione delle domande di partecipazione al presente Avviso. Tutti i suddetti requisiti devono essere posseduti, oltre che alla data di scadenza del termine stabilito per la presentazione delle domande di ammissione, anche alla data successiva di chiamata in servizio a tempo determinato.

4 - MODALITÀ' E TERMINI PER LA PRESENTAZIONE DELLA DOMANDA D'AMMISSIONE ALL'AVVISO

La domanda di partecipazione al concorso dovrà essere, pena esclusione, PRODOTTA ESCLUSIVAMENTE TRAMITE PROCEDURA TELEMATICA, collegandosi al sito **https://sangiovannieruggi.iscrizioneconcorsi.it.**

L'utilizzo di modalità diverse comporterà l'esclusione del candidato dalla procedura concorsuale.

La procedura informatica per la presentazione delle domande sarà attiva a partire dal I termini per la presentazione delle domande decorrono dal 1° giorno successivo dalla pubblicazione del presente Avviso sul Bollettino Ufficiale della Regione Campania e scadono, inderogabilmente, il 20° giorno successivo a quello della pubblicazione. Qualora il giorno di scadenza sia festivo, il termine è prorogato al 1° giorno successivo non festivo.

Pertanto, dopo tale termine, non sarà più possibile effettuare la compilazione online della domanda di partecipazione e non sarà ammessa la produzione di altri titoli o documenti a corredo della domanda. Inoltre non sarà più possibile effettuare rettifiche o aggiunte.

Il termine di cui sopra è perentorio. Saranno esclusi dal concorso i candidati le cui domande non siano state inviate nei tempi e secondo le modalità previste dal bando.

I candidati beneficiari della Legge 5 febbraio 1992, n. 104, debbono specificare nella domanda di ammissione, qualora lo ritengano indispensabile, l'ausilio eventualmente necessario per l'espletamento della procedura in relazione al proprio handicap, nonché l'eventuale necessità di tempi aggiuntivi.

L' Azienda garantisce parità e pari opportunità tra uomini e donne per l'accesso al lavoro e per il trattamento sul lavoro, ai sensi dell'art.7 del D.Lgs. n.165/2001 e s.m.i.

5 - MODALITÀ DI FORMULAZIONE DELLA DOMANDA D'AMMISSIONE

Nella domanda di partecipazione al presente concorso, redatta esclusivamente in forma telematica mediante piattaforma che verrà messa a disposizione sul sito **https://sangiovannieruggi.iscrizioneconcorsi.it**, gli aspiranti devono dichiarare, ai sensi e per gli effetti degli artt. 46 e 47 del D.P.R.445/00 e s.m.i., sotto la propria responsabilità consapevoli secondo

qu t.76 DPR n.445/00 della responsabilità penale cui possono andare incontro in ca ndaci, falsità negli atti ed uso di atti falsi, nc 5 del predetto decreto, in caso di dichiarazioni non veritiere:

1) cognome, nome, data, luogo di nascita e codice fiscale;
2) residenza;
3) indirizzo di **PEC personale** che sarà utilizzato dall'Amministrazione per l'inoltro delle notifiche e comunicazioni personali ad ogni effetto di legge, anche ai fini della decorrenza dei termini legali. I candidati partecipanti alla presente selezione sono comunque obbligati a comunicare sempre a mezzo PEC ogni variazione del proprio indirizzo PEC intervenuta successivamente alla presentazione della domanda, anche dopo l'approvazione della graduatoria finale per tutto il periodo di validità della stessa. L'Amministrazione, pertanto, non risponde per eventuali disguidi, ritardi o situazioni di decadenza che dovessero verificarsi per omessa comunicazione;
4) il possesso della cittadinanza italiana o di altro Paese dell'Unione Europea;
5) il godimento dei diritti civili e politici e di essere iscritto nelle liste elettorali del Comune di residenza, diversamente specificare la motivazione;
6) il possesso dei requisiti di ammissione;
7) i servizi prestati presso le pubbliche amministrazioni e la causa di risoluzione di precedenti rapporti di pubblico impiego;
8) il non essere mai stato destituito o dispensato da impieghi presso la PP.AA.
9) di non aver avuto condanne penali per reati contro la p.a. o la fede pubblica o per reati ostativi alla costituzione ed alla permanenza del rapporto di pubblico impiego;
10) i titoli che danno diritto alla riserva del posto o che danno luogo a precedenza o preferenza a parità di punteggio;
11) l'ausilio eventualmente necessario per l'espletamento della procedura in relazione al proprio handicap, nonché l'eventuale necessità di tempi aggiuntivi;
12) il consenso al trattamento dei propri dati personali, compresi i dati sensibili, nel rispetto di quanto disposto dal D.Lgs. 196/2003, per lo svolgimento della procedura selettiva.

La omessa dichiarazione nella domanda dei requisiti richiesti per l'ammissione determina l'esclusione dalla presente procedura.

Per essere ammessi alla partecipazione del concorso, i candidati dovranno necessariamente effettuare un **BONIFICO DI € 10,00 (dieci/00)** ALLA BANCA: MONTE DEI PASCHI DI SIENA, AGENZIA SEDE SALERNO – Corso Vittorio Emanuele n. 112 – **IBAN: IT 36 M 01030 15200 000063667994.**
NELLA CAUSALE DOVRANNO SPECIFICARE: "Contributo COGNOME NOME spese avviso pubblico per Dir. Med. **Anatomia e Istol. Pat."**. La ricevuta dell'avvenuto versamento dovrà essere scannerizzata ed allegata alla domanda di partecipazione all'avviso pubblico. Il mancato versamento comporterà l'esclusione dalla procedura.

6 - PROCEDURA DI REGISTRAZIONE E COMPILAZIONE ON-LINE DELLA DOMANDA PER LA PARTECIPAZIONE AL CONCORSO

La compilazione della domanda potrà essere effettuata 24 ore su 24 (salvo momentanee interruzioni per manutenzione del sito) da computer collegato alla rete internet e dotato di un browser di navigazione aggiornato tra quelli di maggiore diffusione (Chrome, Explorer, Firefox, Safari) .

La compatibilità con i dispositivi mobili (smartphone, tablet) non è garantita.

Si consiglia di effettuare la registrazione e la compilazione con sufficiente anticipo.

FASE 1 : REGISTRAZIONE NEL SITO AZIENDALE

- Collegarsi al sito https://sangiovannieruggi.iscrizioneconcorsi.it;
- **Cliccare su "pagina di registrazione"** ed inserire i dati richiesti.

fonte: http://burc.regione.campania.it

corretto inserimento della e-mail (non PEC, non indirizzi generici o condivisi, ma ché a seguito di questa operazione il progra idato con le credenziali provvisorie (Username e Password) di accesso al sistema di iscrizione ai concorsi on-line (attenzione **l'invio non è immediato quindi registrarsi in tempo utile**).

- **Collegarsi**, una volta ricevuta la mail, al link indicato nella stessa per modificare la Password provvisoria con una password segreta e definitiva a vostra scelta che dovrà essere conservata per gli accessi successivi al primo, **attendere** poi qualche secondo per essere automaticamente reindirizzati;

FASE 2 : ISCRIZIONE ON LINE AL CONCORSO PUBBLICO

- Sostituita la password provvisoria selezionare la voce di menù "**Concorsi**", per accedere alla schermata dei concorsi disponibili.
- **Cliccare l'icona** "***Iscriviti***" **corrispondente al concorso/avviso al quale intende partecipare.**
- Si accede alla schermata di **inserimento della domanda,** dove si deve dichiarare il **possesso dei requisiti generali e specifici** richiesti per l'ammissione al concorso.
- Si inizia dalla scheda "***Anagrafica***", che deve essere compilata in tutte le sue parti e dove va allegata la scansione del documento di identità, cliccando su "*aggiungi documento*" (dimensione massima 1 mb).
- Per iniziare cliccare il tasto "***Compila***" ed al termine dell'inserimento, confermare cliccando il tasto in basso "***Salva***";

  Proseguire con la compilazione delle ulteriori pagine di cui si compone in format, il cui elenco è disposto sul lato sinistro dello schermo, e che via via che vengono compilate, risultano spuntate in verde, con riportato al lato il numero delle dichiarazioni rese. Le stesse possono essere compilate in più momenti, in quanto è possibile accedere a quanto caricato ed aggiungere/correggere/cancellare i dati, fino a quando non si conclude la compilazione cliccando su "***Conferma ed invio***".

  Si sottolinea che tutte le informazioni (requisiti specifici di ammissione, titoli di carriera ed esperienze professionali e formative) di cui sopra, dovranno essere indicate in modo preciso ed esaustivo in quanto si tratta di dati sui quali verrà effettuata la verifica del possesso dei requisiti per la partecipazione al concorso/avviso, degli eventuali titoli di preferenza o di riserva dei posti, nonché la valutazione dei titoli. Si tratta di una dichiarazione resa sotto la propria personale responsabilità ed ai sensi del D.P.R. 28.12.2000, n. 445.

  I rapporti di lavoro/attività professionali in corso possono essere autocertificati limitatamente alla data in cui viene compilata la domanda (quindi, in caso di servizi ancora in corso, nel campo corrispondente alla data di fine rapporto il candidato deve inserire la data di compilazione della domanda).

- **ATTENZIONE** per alcune tipologie di documenti e titoli è possibile ed è necessario, al fine dell'accettazione della domanda e della eventuale valutazione, allegarli seguendo le indicazioni e cliccando su "**aggiungi allegato**".

  I documenti che devono essere necessariamente allegati a pena di esclusione sono:

  a. documento di identità valido;
  b. documenti comprovanti i requisiti di cui al punto 1, che consentono ai cittadini non italiani e non comunitari di partecipare al presente concorso (permesso di soggiorno CE per

ti di lungo periodo o la titolarità dello status di rifugiato, ovvero dello status di sussidiaria);

c. il Decreto ministeriale di riconoscimento del titolo di studio valido per l'ammissione, se conseguito all'estero;

I documenti che devono essere allegati pena la mancata valutazione/decadenza dei benefici sono:

a. il Decreto ministeriale di equiparazione dei titoli di servizio svolti all'estero (da inserire nella pagina "Servizio presso ASL/PA come dipendente");
b. la certificazione medica attestate lo stato di disabilità comprovante la necessita di ausili e/o tempi aggiuntivi, ai sensi dell'art. 20 della Legge 5.02.1992, n. 104;
c. la certificazione medica comprovante la disabilità > 80% ai fini dell'esonero alla preselezione;
d. le Pubblicazioni effettuate nel numero **massimo di 5 (cinque)**.

- Terminata la compilazione di tutte le sezioni, cliccare su "**Conferma ed invio**". Dopo avere reso le dichiarazioni finali e confermato sarà possibile stampare la domanda definitiva tramite la funzione "**STAMPA DOMANDA**".

  ATTENZIONE: a seguito della conferma, la domanda risulterà bloccata e sarà inibita qualsiasi altra modifica e integrazione, prestare quindi attenzione. Il candidato deve obbligatoriamente procedere allo scarico della domanda**, alla sua firma** e successivo **upload** cliccando il bottone "**Allega la domanda firmata**".

- Solo al termine di quest'ultima operazione comparirà il tasto "**Invia l'iscrizione**" che va cliccato per inviare definitivamente la domanda. Il candidato riceverà una mail di conferma iscrizione con allegata la copia della domanda.

Il mancato inoltro informatico della domanda firmata , determina l'automatica esclusione del candidato dalla procedura di cui trattasi.

Ai sensi dell'art. 71 del D.P.R. 28.12.2000, n. 445 e s.m.i., l'Amministrazione procederà ad idonei controlli, anche a campione sulla veridicità delle dichiarazioni rese nel format. Qualora emerga la non veridicità del contenuto delle dichiarazioni, il dichiarante decade dai benefici eventualmente conseguiti in seguito al provvedimento emanato, sulla base della dichiarazione non veritiera.

Il giorno di convocazione per la prova orale, il candidato dovrà portare con sé e consegnare a pena di esclusione:

1. la stampa della e-mail di "conferma di avvenuta iscrizione";
2. il documento di riconoscimento valido, (quello indicato nella domanda).

Non verranno presi in considerazione eventuali documentazioni/integrazioni inviate con modalità diversa da quelle previste dal seguente bando (anche se inviate tramite raccomandata o tramite PEC).

Il mancato rispetto, da parte dei candidati, dei termini e delle modalità sopra indicate per la presentazione delle domande comporterà la non ammissibilità al concorso.

FASE 3 : ASSISTENZA ON LINE

Le richieste di assistenza possono essere avanzate tramite l'apposita funzione disponibile alla voce di menù "**RICHIEDI ASSISTENZA**" sempre presente nella sezione a sinistra della pagina web. Le richieste di assistenza verranno evase durante l'orario di lavoro e compatibilmente con gli altri impegni del servizio.

Si suggerisce di leggere attentamente il **MANUALE ISTRUZIONI** per l'uso della procedura, di cui sopra, e disponibili nella sezione a sinistra della pagina web.

NOTA BENE: Dopo l'invio on-line della domanda per una eventuale integrazione o modifica occorre necessariamente annullare la domanda, e la stessa una volta integrata o modificata dovrà essere inviata seguendo modalità sopra descritte

In tal modo si otterrà una **nuova ricevuta di avvenuta compilazione**, in quanto l'**annullamento della domanda** comporta la perdita di validità della ricevuta di avvenuta compilazione della domanda annullata.

7 - AMMISSIONE ESCLUSIONE E CONVOCAZIONE CANDIDATI

L'elenco dei candidati ammessi ed esclusi verrà pubblicato sul sito internet dell'Azienda Ospedaliera **www.sangiovannieruggi.it**, link "**concorsi**".

La pubblicazione sul sito internet www.sangiovannieruggi.it link "concorsi", costituisce notifica a tutti gli effetti di legge.

Per i candidati ammessi sarà indicata con successiva pubblicazione anche la data, l'ora ed il luogo di convocazione per sostenere il colloquio e le modalità di presentazione almeno 20 giorni prima della prova.

La pubblicazione sul sito internet www.sangiovannieruggi.it link "concorsi", costituisce notifica a tutti gli effetti di legge.

La mancata presenza, a qualsiasi titolo, nel luogo della presentazione il giorno e l'ora prefissata verrà considerata, ad ogni effetto, rinunzia alla procedura..

In ragione del numero di domande pervenute, l'A.O.U. si riserva ogni facoltà di procedere ad una prova di preselezione, utilizzando procedure, anche informatizzate, che garantiscano obiettività e trasparenza.

Se si dovesse procedere ad una preselezione, la data, l'ora ed il luogo di convocazione dei candidati verrà pubblicato sul sito internet dell'Azienda Ospedaliera **www.sangiovannieruggi.it** , link "**concorsi**".

La pubblicazione sul sito internet, link "**concorsi**", **costituisce notifica a tutti gli effetti di legge (art.32 Legge 69/2009).**

Costituiscono motivi di esclusione:

- la presentazione della domanda fuori termine utile;
- il mancato invio della domanda e della documentazione espressamente richiesta nel presente bando, nelle forme e con le modalità previste;
- il mancato possesso di uno dei requisiti generali e specifici per l'ammissione.

8 - COMMISSIONE ESAMINATRICE

La Commissione esaminatrice sarà nominata dall'Amministrazione dell'Azienda secondo quanto stabilito dall'art. 35 del D.Lgs. 165/01 che cita: "composizione delle commissioni esclusivamente con esperti di provata competenza nelle materie di Concorso, scelti tra funzionari delle amministrazioni, docenti ed estranei alle medesime, che non siano componenti dell'organo di direzione politica dell'amministrazione, che non ricoprano cariche politiche e che non siano rappresentanti sindacali o designati dalle confederazioni ed organizzazioni sindacali o dalle associazioni professionali".

Ai sensi dell'art. 57 del D.Lgs. 165/01 almeno un terzo dei posti di componente delle commissioni di concorso, salva motivata impossibilità, è riservato alle donne.

TITOLI VALUTABILI E CRITERI DI VALUTAZIONE. La Commissione dispone, complessivamente, di 100 punti così ripartiti:

- 50 punti per i titoli;
- 50 punti per il colloquio.

TITOLI

I punti per la valutazione dei titoli sono così ripartiti:

- titoli di carriera punti 20;
- titoli accademici e di studio punti 5;
- pubblicazioni punti 5;
- esperienze formative, professionali punti 20.
  Lo schema di curriculum che i candidati dovranno compilare è stato redatto in ragione della specifica professionalità che l'Azienda intende acquisire.

Per la valutazione dei titoli si fa esclusivo riferimento all'art. 27, comma 4 e successivi, del D.P.R. 483/97.

Saranno oggetto di valutazione esclusivamente le pubblicazioni (**nel numero massimo di 5 cinque**), i titoli, le esperienze lavorative, nonché i corsi di formazione ed aggiornamento professionale **POST SPECIALIZZAZIONE** nella disciplina a concorso.

COLLOQUIO

Il colloquio si intende superato se il candidato conseguirà un punteggio minimo di 30/cinquantesimi.

Nel colloquio, la Commissione verificherà e valuterà la conoscenza generale sulle materie inerenti alla disciplina a concorso nonché sui compiti connessi alla funzione da conferire.

Il diario del colloquio sarà comunicato ai candidati esclusivamente mediante pubblicazione sul sito internet dell'Azienda Ospedaliero-Universitaria www.sangiovannieruggi.it link "concorsi" non meno di venti giorni prima della data fissata. **La pubblicazione sul sito internet, link "concorsi", costituisce notifica a tutti gli effetti di legge**.

9 - NOMINA E ADEMPIMENTI DEI VINCITORI

Tutte le notifiche avverranno tramite PEC. I vincitori dell'Avviso pubblico o coloro che, comunque, a seguito di utilizzo della relativa graduatoria, verranno chiamati in servizio, stipuleranno con l'Amministrazione un contratto individuale di lavoro a tempo determinato per un periodo minimo di mesi 6 (sei), eventualmente rinnovabile nei limiti di cui al D.L.gs.368/01.

A tal fine gli stessi dovranno presentare, ovvero autocertificare ai sensi di legge, nel termine di 15 giorni dalla notifica di chiamata in servizio, all'U.O.C. Gestione Risorse Umane, a pena di decadenza dai diritti conseguenti:

a) i documenti corrispondenti alle dichiarazioni contenute nella domanda di partecipazione all'avviso pubblico;
b) ogni altro documento fatto valere ai fini della formulazione della graduatoria di merito.

L'immissione in servizio, **pena decadenza dalla graduatoria**, dovrà avvenire entro **30 giorni** dalla ricezione della lettera di nomina.

Scaduto il termine assegnato per l'assunzione in servizio, senza giustificato motivo riconosciuto dall'Amministrazione, l'Azienda non provvederà alla stipula del contratto, con conseguente **decadenza** dalla graduatoria stessa.

fonte: http://burc.regione.campania.it

Ag il trattamento economico previsto, per il corrispondente profilo professionale, dal co avoro del Personale della Dirigenza Medi ente, nonché da norme specifiche di legge.
Con l'assunzione in servizio è implicita l'accettazione senza riserve di tutte le disposizioni che disciplinano o disciplineranno lo stato giuridico ed economico dei dipendenti di questa Azienda.

10 - DISPOSIZIONI DI SALVAGUARDIA

Per tutto quanto non contemplato dal presente bando, si rinvia alle disposizioni di legge nazionali, regionali e contrattuali, vigenti in materia di reclutamento a tempo determinato di personale.
L' Amministrazione di questa Azienda Ospedaliero-Universitaria si riserva la facoltà di modificare, prorogare, sospendere, revocare il presente bando, in relazione a nuove disposizioni di legge o per comprovate ragioni di pubblico interesse senza che i candidati possano sollevare eccezione o vantare diritti di sorta. Il presente Avviso potrà essere sospeso o revocato in caso di comprovate disponibilità in esubero di dirigenti medici disciplina Anatomia ed Istologia Patologica presso altre Aziende Sanitarie della Regione Campania.

L'Azienda è autorizzata al trattamento dei dati personali dei concorrenti, finalizzato agli adempimenti per l'espletamento della presente procedura.
La presentazione della domanda di partecipazione costituisce, a tutti gli effetti, piena accettazione di tutte le condizioni previste dal presente bando.

IL DIRETTORE GENERALE
Dr. Giuseppe Longo

fonte: http://burc.regione.campania.it

ISTITUTO NAZIONALE PER LO STUDIO E LA CURA DEI TUMORI – I.R.C.C.S. DI DIRITTO PUBBLICO - FONDAZIONE "GIOVANNI PASCALE" - VIA MARIANO SEMMOLA – 80131 – NAPOLI - C.F. 00911350635.

AVVISO PUBBLICO PER LA COSTITUZIONE DI UN ELENCO DI AVVOCATI PER L'EVENTUALE AFFIDAMENTO DI INCARICHI PROFESSIONALI

Art. 1 -Premessa

In esecuzione della deliberazione n. 680 del 07/09/2018, sostituita con successivo provvedimento nr. 716 del 17/09/2018 è indetto avviso pubblico, per la costituzione di un Elenco di Avvocati esterni, per l'eventuale conferimento, da parte dell'Istituto, di incarichi per la costituzione e difesa dell'Ente, ovvero per attività esclusivamente procuratoria di presenza alle udienze e/o di domiciliazione, nonché per la disciplina delle relative condizioni giuridico/economiche. Per incarichi di patrocinio legale si intendono esclusivamente quelli di assistenza, difesa e rappresentanza in giudizio, conferiti dall'Istituto per una singola controversia giudiziale, innanzi qualsivoglia Autorità Giurisdizionale, con esclusione delle consulenze legali nonché dell'affidamento in appalto dei Servizi Legali disciplinati dal Codice degli Appalti (D.Lgs. 18 aprile 2016, n. 50 e ss. mm. ed ii.).

Il bando integrale del presente avviso verrà pubblicato sul B.U.R.C. della Regione Campania e sarà disponibile in via telematica sul sito internet dell'Istituto: www.istitutotumori.na.it

Art. 2- Oggetto

L'elenco sarà suddiviso per la tipologia di incarico affidato:

Sezione A: **Costituzione e difesa ovvero attività esclusivamente procuratoria di presenza alle udienze per** il "contenzioso civile, tributario e penale dei fori insistenti nella Regione Campania";

Sezione B: **Costituzione e difesa ovvero attività esclusivamente procuratoria di presenza alle udienze** per "il contenzioso Amministrativo di I grado presso i fori insistenti nella Regione Campania";

Sez. C**: Costituzione e difesa ovvero attività esclusivamente procuratoria di presenza** alle udienze per "il contenzioso giuslavoristico presso i fori insistenti nella Regione Campania";

Sezione D: **Costituzione e difesa ovvero attività esclusivamente procuratoria di presenza** alle udienze presso i fori che, di volta in volta, saranno individuati sulla base del contenzioso in essere, al di fuori della Regione Campania;

Sezione E: **Costituzione e difesa ovvero attività esclusivamente procuratoria di presenza alle udienze presso le Magistrature Superiori.**

Art. 3- Durata dell'Elenco e modalità di costituzione

L'elenco costituito avrà efficacia per ventiquattro mesi, a far data dalla sua approvazione.

L'iscrizione nell'Elenco è aperta agli avvocati, singoli od associati, iscritti nel relativo Albo degli Avvocati tenuto dal Consiglio dell'Ordine Forense territorialmente competente ed avviene a seguito di presentazione di domanda, redatta in carta semplice, da parte del professionista interessato ovvero del rappresentante legale dello studio legale associato che dovrà dichiarare le generalità di tutti i componenti della compagine.

Alla domanda deve essere allegata il curriculum professionale dell'avvocato richiedente e, in caso di studio legale associato, dovranno essere allegati la dichiarazione del possesso dei requisiti di cui al successivo art. 4 ed il curriculum sottoscritti da ciascun socio.

A pena di inammissibilità nonché sotto forma di autocertificazione ai sensi del d.P.R. 28.12.2000, n. 445, la domanda dovrà essere indirizzata al Direttore Generale p.t. dell'Istituto di Ricovero e Cura a carattere scientifico – Fondazione Giovanni Pascale e dovrà contenere l'indicazione espressa delle due sezioni dell'Elenco per le quali si chiede l'iscrizione (ex art. 2 del presente bando).

Art. 4- Requisiti generali e specifici di partecipazione

Al fine di poter essere inseriti nel costituendo Elenco gli avvocati singoli e/o associati devono essere in possesso dei seguenti requisiti (in caso di studio associato tutti i requisiti sotto indicati devono essere posseduti da ciascun socio).

Requisiti di ordine generale:

a) la cittadinanza italiana o di uno dei Paesi della Comunità Europea. Sono equiparati ai cittadini italiani, gli italiani non appartenenti alla Repubblica;

b) il godimento dei diritti civili e politici. Non possono essere inseriti nell'Elenco coloro che siano stati esclusi dall'elettorato politico attivo;

c) di non essere stati destituiti o dispensati dall'impiego presso una Pubblica Amministrazione ovvero di non essere stati dichiarati decaduti da un impiego pubblico e di non essere stati dispensati

dall'impiego presso una Pubblica Amministrazione, per averlo conseguito mediante la produzione di documenti falsi e comunque con mezzi fraudolenti;
d) di non aver riportato condanne penali per reati commessi contro la Pubblica Amministrazione, non oggetto di riabilitazione, e di non essere destinatari di provvedimenti che riguardano l'applicazione di misure di prevenzione, di decisioni civili e di provvedimenti amministrativi iscritti nel casellario giudiziale;
e) di non essere in condizioni che limitino o escludano, a norma di legge, la capacità di contrarre con la Pubblica Amministrazione;
f) di essere in possesso dei requisiti di moralità di cui all'art. 80, D.Lgs. n. 50/2016 e ss.mm. ed ii.;
g) il titolo di avvocato ed iscrizione nell'Albo degli Avvocati tenuto dal Consiglio dell'Ordine (indicando il Consiglio dell'Ordine e la data di iscrizione);
h) iscrizione nell'Albo Speciale per il patrocinio innanzi alla Cassazione ed altre Giurisdizioni Superiori, con indicazione della relativa data (necessario per l'iscrizione nella Sezione E);
i) di non trovarsi in posizione di conflitto di interessi con l'Istituto e/*o* di incompatibilità ai sensi del D.Lgs. n. 39/2013 e ss.mm. ed ii. ovvero di non assistere, difendere e/o rappresentare clienti in controversie (giudiziali e/o extragiudiziali) contro l'IRCCS Fondazione G. Pascale, ovvero di rinunciare, al momento del conferimento dell'eventuale incarico, a proseguire nella predetta attività professionale e, comunque, di non versare in alcuna condizione di incompatibilità a difendere e rappresentare gli interessi dell'Istituto;
j) di non essere stato destinatario di provvedimenti di natura disciplinare adottati dal Consiglio dell'Ordine di appartenenza;
k) di essere in regola con quanto statuito dall'art. 12 del Regolamento per la formazione continua del Consiglio Nazionale Forense del 16 luglio 2014 nr. 6.

Requisiti di ordine specifico:

a) per le cause il cui valore non superi quello di cui all'art. 7 della legge n. 479/1999 e ss.mm. ed ii., i predetti professionisti devono essere iscritti all'Albo professionale degli Avvocati, tenuto dal Consiglio dell'Ordine Forense territorialmente competente, al momento della pubblicazione dell'avviso, da almeno due anni;
b) per le cause il cui valore sia superiore alla soglia fissata dall'art. 7 della legge n. 479/1999 e ss.mm. ed ii., i predetti professionisti devono essere iscritti all'Albo professionale degli Avvocati, tenuto dal Consiglio dell'Ordine Forense territorialmente competente, al momento della pubblicazione, da almeno cinque anni;
c) di essere in possesso di idonea polizza assicurativa per la responsabilità professionale, per la responsabilità civile verso terzi, a copertura dei danni provocati nell'esercizio dell'attività professionale, con l'indicazione del massimale assicurato o che si intende assicurare;
d) di essere dotato, al momento del conferimento dell'incarico e per tutta la durata dello stesso, di una struttura organizzativa idonea al suo svolgimento.

Il possesso dei suddetti requisiti deve permanere per tutta la durata dell'iscrizione nell'Elenco e la perdita anche di uno soltanto degli stessi, sarà causa di decadenza automatica dall'Elenco.
Sarà precipuo obbligo dell'iscritto comunicare, tempestivamente, ogni successiva variazione dei requisiti e/o delle situazioni di fatto e/o di diritto attestate e richieste dall'IRCCS Fondazione G. Pascale, ai fini dell'iscrizione.
I candidati in possesso dei requisiti richiesti alla data di presentazione della domanda, possono chiedere l'iscrizione nell'elenco soltanto per un numero massimo di due Sezioni dell'Albo.

Art. 5- Domanda di partecipazione

La domanda deve essere redatta e sottoscritta obbligatoriamente, così come il curriculum formativo e professionale, ai sensi del d.P.R. n. 445\2000, avente valenza anche di autocertificazione dei requisiti generali e specifici richiesti al predetto art. 4. Pertanto, a tale fine, in caso di studi associati, alla domanda devono essere allegati e redatti nelle medesime forme di cui al d.P.R. n. 445 cit., per ciascun socio, sia la dichiarazione sottoscritta del possesso dei requisiti di cui all'art. 4 cit., sia il curriculum sottoscritto, entrambi recanti l'autorizzazione, sottoscritta, al trattamento dei dati personali ai sensi del Regolamento UE 2016/679.
Nella domanda i candidati, oltre a manifestare la volontà di partecipare all'avviso, dovranno dichiarare, sotto la propria responsabilità:
a) nome, cognome, data e luogo di nascita, nonché la residenza. In caso di studi associati, il rappresentante legale deve dichiarare le generalità di tutti i componenti della compagine;

b) il possesso della cittadinanza italiana o equivalente;
c) il Comune di iscrizione nelle liste elettorali, ovvero i motivi della non iscrizione o della cancellazione dalle liste medesime;
d) il titolo di avvocato ed iscrizione nell'Albo degli Avvocati tenuto dal Consiglio dell'Ordine (indicando il Consiglio dell'Ordine e la data di iscrizione);
e) iscrizione nell'Albo Speciale per il patrocinio innanzi alla Cassazione ed altre Giurisdizioni Superiori con indicazione della relativa data (necessario per l'inserimento nella Sezione E);
f) le eventuali condanne penali riportate (*la dichiarazione va obbligatoriamente resa anche in caso negativo*);
g) gli eventuali procedimenti penali in corso (*la dichiarazione va obbligatoriamente resa anche in caso negativo*);
h) il possesso dei requisiti generali e specifici descritti nel citato art. 4, che devono essere enucleati, specificatamente, dal professionista nella redazione della domanda;
i) l'indicazione della Sezione o delle due Sezioni per cui il professionista chiede l'iscrizione (non più di due Sezioni);
j) l'autorizzazione al trattamento dei dati sensibili, secondo quanto statuito dal Regolamento UE 2016/679.
Si precisa altresì, che, fermo restando le sanzioni penali previste, ai sensi e per gli effetti degli artt. 48 e 76 del d.P.R. n. 445/2000, per le ipotesi di falsità in atti e dichiarazioni mendaci, qualora dal controllo effettuato dall'Amministrazione emerga la non veridicità del contenuto della dichiarazione, il dichiarante decade dai benefici eventualmente conseguenti al provvedimento emanato sulla base della dichiarazione non veritiera.
Nella domanda di iscrizione l'aspirante deve indicare il domicilio presso il quale intende ricevere ogni comunicazione relativa alla presente procedura ed i recapiti telefonici (fisso e mobile) e di posta elettronica certificata.
In caso di mancata indicazione vale, ad ogni effetto, la residenza di cui alla lettera a) che precede.
L'omissione anche di una sola delle predette dichiarazioni di cui alle lettere a), b), c), d), e), f), g), h), ed i), prescritte come obbligatorie nella domanda di iscrizione, è motivo di esclusione.
È, inoltre, motivo di esclusione:
- la mancata sottoscrizione della domanda di ammissione;
- errori, incompletezze o inesattezze nella domanda afferenti al possesso dei requisiti generali e speciali richiesti;
- la mancata allegazione di un valido documento di riconoscimento nonché del curriculum professionale;
- in caso di studi associati la mancata allegazione alla domanda della dichiarazione del possesso dei requisiti di cui al precedente art. 4 ed il curriculum sottoscritti da ogni professionista associato, corredati da copia dei rispettivi documenti di riconoscimento. E' causa di esclusione anche la mancanza di tali allegati afferenti ad uno soltanto dei soci.

Art. 6- Presentazione della domanda

La domanda di partecipazione all'avviso, con la documentazione ad essa allegata, da indirizzare al Direttore Generale dell'Istituto, e da redigere in carta semplice, può essere presentata direttamente, in plico chiuso, all'Ufficio Protocollo dell'Ente, dalle ore 9,00 alle ore 15,00 di tutti i giorni feriali, escluso il sabato, oppure può essere inoltrata a mezzo del servizio postale al seguente indirizzo: Istituto Nazionale per lo Studio e la Cura dei Tumori - Fondazione Senatore G. Pascale - Via Mariano Semmola - 80131 Napoli.
Sul plico il candidato deve indicare il cognome, nome e domicilio, nonché l'indicazione dell'avviso per il quale concorre.
La domanda può essere inviata a mezzo posta elettronica certificata (PEC) esclusivamente al seguente indirizzo: protocollogenerale@pec.istitutotumori.na.it, avendo cura di allegare tutta la documentazione in formato pdf.
Detta documentazione dovrà essere debitamente sottoscritta con le seguenti modalità:
a) firma estesa e leggibile apposta in originale sui documenti successivamente scansionati;
b) firma digitale.
Si precisa che la validità dell'invio della documentazione con P.E.C., così come stabilito dalla vigente normativa, è subordinata all'utilizzo da parte del candidato di una propria casella di posta elettronica certificata (PEC). Non sarà ritenuto valido l'invio da casella di posta elettronica certificata diversa o

semplice/ordinaria, anche se indirizzata alla P.E.C. del protocollo generale dell'Istituto.
Nell'oggetto della P.E.C. dovranno essere indicate, a pena di esclusione dalla selezione, cognome e nome, avviso per il quale si partecipa.
Eventuali variazioni di domicilio, recapito o indirizzo di posta elettronica certificata del candidato, dovranno essere tempestivamente comunicati per iscritto con le medesime modalità di invio della domanda.
L'Amministrazione non assume responsabilità per il mancato ricevimento di domande e/o comunicazioni dipendenti da inesatta indicazione del recapito da parte del candidato. L'Istituto, inoltre, non assume responsabilità per eventuali disguidi postali o comunque imputabili a fatto di terzi, a caso fortuito o a forza maggiore.

Art. 7- Termini di scadenza

Il termine perentorio per la presentazione della istanza e della documentazione ad essa allegata scade il 15° giorno successivo a quello della pubblicazione del presente avviso sul Bollettino Ufficiale della Regione Campania.
Qualora detto giorno sia festivo, il termine è prorogato alla stessa ora del primo giorno successivo non festivo.
Le domande si considerano prodotte in tempo utile anche se spedite a mezzo raccomandata con avviso di ricevimento, entro il termine perentorio indicato.
La data di spedizione è comprovata dal timbro dell'ufficio postale accettante.
Non saranno prese in considerazione, in nessun caso, le domande e i documenti allegati, pervenute o spedite oltre il termine perentorio prescritto nel presente avviso o che, benché spedite entro il termine perentorio, pervengano a questa Amministrazione oltre il 5° giorno successivo alla data di scadenza succitata.
L'eventuale riserva di invio successivo di documenti è priva di effetti.
L'Amministrazione declina sin d'ora ogni responsabilità per la dispersione di comunicazioni, dipendente da inesatta indicazione del recapito da parte del candidato o da mancata oppure tardiva comunicazione del cambiamento dell'indirizzo indicato nella domanda o per eventuali disguidi postali o telegrafici non imputabili a colpa dell'Istituto stesso.

Art. 8- Commissione Giudicatrice

Le domande e la documentazione saranno valutate da apposita commissione giudicatrice, che sarà nominata, ai sensi dell'art. 41 del Vigente Regolamento Organico dell'Istituto, come modificato dalla delibera n. 214 del 29.03.2006, dal Direttore Generale con apposito atto e sarà presieduta dal Direttore Amministrativo Aziendale o da un Direttore di Struttura Complessa da lui designato e da due Direttori di Struttura Complessa dell'Area Professionale, Tecnica ed Amministrativa nonché da un Segretario di profilo amministrativo non inferiore alla categoria "C".

Art. 9- Criteri di selezione per l'affidamento dell'incarico di patrocinio per la costituzione e difesa dell'Istituto e modalità di determinazione del compenso professionale

L'affidamento dell'Incarico di patrocinio per la costituzione e difesa dell'Istituto al professionista iscritto nell'elenco sarà effettuata dal Direttore Generale dell'Istituto, sulla base dei seguenti criteri:
a) valutazione curriculum e delle esperienze specifiche maturate nella materia oggetto dell'incarico professionale dando rilevanza, soprattutto, alle pregresse attività di patrocinio prestate dal professionista in favore della Pubblica Amministrazione afferenti alla medesima materia;
b) numero, complessità ed esito dei giudizi patrocinati dal professionista.
Il compenso per l'incarico è determinato in base ai principi e ai parametri di cui al d.M. n. 55/2014 e ss. mm. ed ii., secondo i valori medi riportati nelle relative Tabelle ridotti del 30%, oltre spese generali ed accessori come per legge, per le fasi giudiziali e le attività effettivamente svolte e documentate dal professionista incaricato. La liquidazione delle competenze è subordinata alla verifica da parte del Direttore dell'UOC Avvocatura/Affari Legali dell'Istituto del corretto espletamento del mandato nel rispetto degli obblighi e dei principi normativi e deontologici che regolano l'adempimento delle prestazioni professionali. All'esito positivo delle verifiche effettuate, il professionista dovrà emettere parcella analitica delle sue competenze che saranno corrisposte previa adozione di apposita delibera da parte dell'Istituto e successiva trasmissione di fattura elettronica.
L'Istituto, all'atto del conferimento dell'incarico, non corrisponderà alcun acconto sulle competenze professionali ma, su richiesta del professionista, potrà anticipare le spese vive dovute per eventuale pagamento di contributo unificato.

Art. 10- Criteri di selezione per l'affidamento dell'incarico di delegato per la presenza in udienza per conto dell'Istituto e modalità di determinazione del compenso professionale

L'affidamento dell'incarico di delegato per la presenza in udienza sarà effettuato tenendo conto della materia del contenzioso tra gli iscritti nelle corrispondenti Sezioni dell'Elenco.

L'individuazione del professionista delegato, di volta in volta, avverrà preferendo quello più giovane di età anagrafica iscritto nella Sezione di riferimento, secondo il criterio di rotazione. Qualora la sostituzione avvenga per udienze istruttorie, per ragioni di continuità, sarà possibile derogare al criterio di rotazione conferendo l'incarico al medesimo professionista-delegato anche alle udienze in prosieguo istruttorio, in caso di necessità. Il Direttore dell'UOC Avvocatura procederà a contattare, attraverso posta elettronica certificata, il professionista da delegare al fine di acquisirne la disponibilità e l'accettazione nonché di fornirgli le istruzioni del caso, anche ventiquattro ore prima dell'udienza, in caso di necessità. Il compenso dell'incarico di cui al comma 1, è fissato nella somma onnicomprensiva di €. 50,00 a giornata di udienza, aumentato del 50% qualora il numero di udienze, nell'arco della medesima giornata, sia superiore a tre (oltre IVA, CPA e RA, senza alcun riconoscimento né delle spese generali, art. 2 del d.M. n. 55/2014 e ss. mm. ed ii., né delle spese di trasporto o di altra natura). La liquidazione delle competenze è subordinato alla verifica da parte del Direttore dell'UOC Avvocatura/Affari legali dell'Istituto del corretto espletamento del mandato nel rispetto degli obblighi e dei principi normativi e deontologici che regolano l'adempimento delle prestazioni professionali e previa acquisizione di copia del verbale di/delle udienza/e. All'esito delle verifiche effettuate, il professionista dovrà emettere parcella analitica delle sue competenze che saranno corrisposte previa adozione di apposita delibera da parte dell'Istituto e successiva trasmissione di fattura elettronica

L'affidamento dell'incarico di domiciliatario presso Fori insistenti al di fuori della Regione Campania che comportino un impegno del professionista in tutte le udienze in cui si articolerà il contenzioso, sarà effettuata dal Direttore Generale dell'Istituto sulla base dei criteri di cui all'art. 9 del presente bando. Il compenso per l'incarico di domiciliatario è determinato in base ai principi e ai parametri di cui al d.M. n. 55/2014 e ss. mm. ed ii., secondo i valori medi riportati nelle relative Tabelle ridotti del 30%, (oltre IVA, CPA e RA, senza alcun riconoscimento né delle spese generali, art. 2 del d.M. n. 55/2014 e ss. mm. ed ii., né delle spese di trasporto o di altra natura), per le attività effettivamente eseguite e rapportato alle prestazioni concretamente svolte che dovranno essere documentate dal professionista incaricato.

La liquidazione delle competenze è subordinato alla verifica da parte del Direttore dell'UOC Avvocatura/Affari Legali dell'Istituto del corretto espletamento del mandato nel rispetto degli obblighi e dei principi normativi e deontologici che regolano l'adempimento delle prestazioni professionali. All'esito delle verifiche effettuate, il professionista dovrà emettere parcella analitica delle sue competenze che saranno corrisposte previa adozione di apposita delibera da parte dell'Istituto e successiva trasmissione di fattura elettronica.

L'affidamento dell'incarico per la presenza in udienza innanzi alle Magistrature Superiori nonché per l'elezione di domicilio dell'Istituto presso lo studio del legale, sarà effettuato dall'Ente con deliberazione del Direttore Generale, seguendo i criteri di cui all'art. 9 del presente bando.

Il compenso dell'incarico presso le Magistrature Superiori, è fissato nella somma onnicomprensiva di €. 200,00 a giornata di udienza (oltre IVA, CPA e RA, senza alcun riconoscimento né delle spese generali, art. 2 del d.M. n. 55/2014 e ss. mm. ed ii., né delle spese di trasporto o di altra natura) nonché della somma onnicomprensiva di €. 100,00 per tutti gli adempimenti processuali che richiedano la presenza del professionista presso gli uffici giudiziari.

La liquidazione delle competenze è subordinata alla verifica da parte del Direttore dell'UOC Avvocatura/Affari Legali dell'Istituto del corretto espletamento del mandato nel rispetto degli obblighi e dei principi normativi e deontologici che regolano l'adempimento delle prestazioni professionali e previa acquisizione della documentazione corroborante. All'esito delle verifiche effettuate, il professionista dovrà emettere parcella analitica delle sue competenze che saranno corrisposte previa adozione di apposita delibera da parte dell'Istituto e successiva trasmissione di fattura elettronica.

Art. 11- Trattamento dei dati personali

Ai sensi della normativa vigente in materia, i dati personali forniti dai candidati per la partecipazione alla procedura sono raccolti ai soli fini della gestione della procedura e nel rispetto delle disposizioni vigenti.

Art. 12- Norme Finali

L'Istituto si riserva la facoltà di prorogare, modificare, sospendere, revocare o annullare il presente avviso.

La domanda di partecipazione all'avviso comporta l'accettazione senza riserve da parte del professionista istante di tutte le prescrizioni in esso contenute.

Per ulteriori informazioni gli interessati potranno rivolgersi all'U.O.C. Avvocatura – Affari Legali dell'Istituto in epigrafe, dalle ore 10.00 alle ore 13,00 di tutti i giorni feriali, escluso il sabato (Tel. 081/59.03.200-222).

Napoli, …… (data pubblicazione BURC).

IL DIRETTORE GENERALE

DOTT. ATTILIO A. M. BIANCHI

Allegato "A" - Schema esemplificativo della domanda

AL DIRETTORE GENERALE DELL'ISTITUTO NAZIONALE PER LO STUDIO CURA DEI TUMORI – I.R.C.C.S. DI DIRITTO PUBBLICO - FONDAZIONE G. PASCALE - VIA MARIANO SEMMOLA - 80131 - NAPOLI

_l_ sottoscritt_ _____, chiede di essere ammesso a partecipare all'avviso pubblico indetto con delibera n. ……. del …….. e pubblicato sul B.U.R.C. Regione Campania n. del …… ed all'Albo Pretorio On-Line dell'Istituto, per l'inserimento nell'Elenco degli Avvocati esterni per l'eventuale conferimento di incarichi professionali di cui al regolamento approvato dall'Istituto con delibera D.G. n. 669 del 4 settembre 2018, nella/e seguente/i Sezione/i di cui agli art. 2 e 5, lett. i) del bando:

1)_____

2)_____

A tal fine, _l_ sottoscritt_, consapevole delle sanzioni penali previste, ai sensi e per gli effetti degli artt. 46 e 76, del d.P.R. 28.12.2000 n. 445, per le ipotesi di falsità in atti e dichiarazioni mendaci, e delle previsioni dell'art. 75 del medesimo d.P.R., dichiara sotto la propria responsabilità:

a)_____

(data, luogo di nascita, residenza e codice fiscale. In caso di studi associati, il rappresentante legale deve dichiarare le generalità di tutti i componenti della compagine);

b) _____*(possesso cittadinanza italiana o altro Paese C.E.)*;

c) di essere iscritto nelle liste elettorali del Comune di _____

(ovvero di non essere iscritto ovvero di essere stato cancellato dalle liste medesime, per i seguenti motivi _____);

d) di non aver procedimenti penali pendenti a proprio carico, ovvero di avere i seguenti procedimenti penali _____ *(dichiarazione da rendere obbligatoriamente anche se negativa)*;

e) di non aver riportato condanne penali, ovvero di aver riportato le seguenti condanne _____ *(dichiarazione da rendere obbligatoriamente anche se negativa)*;

f) di non essere stato destituito o dispensato dall'impiego presso una Pubblica Amministrazione ovvero di non essere stato dichiarato decaduto da un impiego pubblico e di non essere stato dispensato dall'impiego presso una Pubblica Amministrazione per averlo conseguito mediante la produzione di documenti falsi e comunque con mezzi fraudolenti;

g) di non essere in condizioni che limitino o escludano, a norma di legge, la capacità di contrarre con la Pubblica Amministrazione;

h) di essere in possesso dei requisiti di moralità di cui all'art. 80, D.Lgs. n. 50/2016 e ss.mm. ed ii.;

i) di non trovarsi in posizione di conflitto di interessi con l'Istituto e/*o* di incompatibilità ai sensi del D.Lgs. n. 39/2013 e ss.mm. ed ii. ovvero di non assistere, difendere e/o rappresentare clienti in controversie (giudiziali e/o extragiudiziali) contro l'IRCCS Fondazione G. Pascale, ovvero di rinunciare, al momento del conferimento dell'eventuale incarico, a proseguire nella predetta attività professionale e, comunque, di non versare in alcuna condizione di incompatibilità a difendere e rappresentare gli interessi dell'Istituto;

j) di essere in possesso del titolo di avvocato e di essere iscritto/a dal_____ all'Albo degli Avvocati, tenuto dal Consiglio dell'Ordine di _____;

k) di essere in possesso del titolo di avvocato e di essere iscritto/a dal_____ all'Albo Speciale per il patrocinio innanzi alle Magistrature Superiori;

l) di non essere stato destinatario di provvedimenti di natura disciplinare adottati dal Consiglio dell'Ordine di appartenenza;

m) di essere in regola con quanto statuito dall'art. 12 del Regolamento per la formazione continua del Consiglio Nazionale Forense del 16 luglio 2014 nr. 6;
n) di essere in possesso dei seguenti requisiti specifici di ammissione richiesti dal bando all'art. 4 per l'eventuale conferimento del relativo incarico professionale: _____
o) di eleggere il seguente domicilio presso il quale deve essergli fatta ogni necessaria comunicazione relativa al presente avviso: _____
p) di autorizzare ai sensi della L. nr. 196/03, così come modificata dal Regolamento UE 2016/679, il trattamento dei dati personali.
Si allega alla presente: 1) fotocopia di proprio documento di riconoscimento in corso di validità; 2) curriculum datato e sottoscritto reso ai sensi del d.P.R. n. 445/2000 (*in caso di studi associati alla domanda devono essere allegati e redatti nelle medesime forme di cui al d.P.R. n. 445 cit., per ciascun socio, sia la dichiarazione sottoscritta del possesso dei requisiti di cui all'art. 4 cit., sia il curriculum sottoscritto, corredati delle relative fotocopie dei rispettivi documenti di riconoscimento*).
Dichiara, altresì, di aver preso conoscenza del bando, come sopra pubblicato e di accettare senza riserve le prescrizioni e precisazioni in esso contenute.
Data ……..

In fede (Firma .....)

Allegato B
DICHIARAZIONE SOSTITUTIVA DI CERTIFICAZIONE E DI ATTO DI NOTORIETA'
(art. 46 e 47 d.P.R. 28\12\2000 n. 445)
_l_ sottoscritt_ _____ nat_ a _____ il __/__/___, codice fiscale _____, consapevole delle sanzioni penali previste, ai sensi e per gli effetti degli artt. 48 e 76, del d.P.R. 28.12.2000 n. 445, per le ipotesi di falsità in atti e dichiarazioni mendaci, e delle previsioni dell'art.75 del medesimo d.P.R.,
DICHIARA
_____
_____
_____
Si allega fotocopia di proprio documento di riconoscimento in corso di validità.
Luogo e data ……

In fede il dichiarante……

COMUNE DI CASALNUOVO DI NAPOLI Cod. Fis. 05600440639
(Città Metropolitana di Napoli)
Avviso
Oggetto: Avvisi pubblici.

Estratto avviso: Il Comune di Casalnuovo di Napoli deve procedere all'assunzione a tempo indeterminato part.time al 75% di:
- n. 22 posti di Istruttore di Vigilanza – Agenti di P.M. CAT.C
- n. 9 posti di Istruttore Amministrativo CAT. C
- n. 2 posti di " Istruttore Tecnico CAT.C
- n. 2 posti di " Istruttore Direttivo Informatico" CAT. D;

Scadenza di presentazione delle domande: trentesimo giorno dalla data di pubblicazione dell'avviso sulla gazzetta ufficiale prevista per il 09 ottobre 2018.
Gli avvisi integrali, a cui si rinvia per i requisiti ed i termini di partecipazione, sono visionabili e scaricabili dal sito internet: www.comune.casalnuovo.na.it.
Ulteriori informazioni potranno essere richieste al Comune di Casalnuovo di Napoli – Settore Affari Generali e G.R.U. P/zza Municipio, 1 - tel 081-5214249

IL RESPONSABILE DEL SETTORE
F.to Pasquale Castaldo

COMUNE DI CASALNUOVO DI NAPOLI Cod. Fisc. 05600440639
(Città Metropolitana di Napoli)
Avviso
Oggetto: Avviso pubblico per la nomina del Nucleo di Valutazione.

Estratto avviso: Il Comune di Casalnuovo di Napoli deve procedere alla nomina dei tre membri costituenti il Nucleo di Valutazione (NdV). L'incarico avrà durata non inferiore ad un anno e non superiore alla durata del mandato del Sindaco. La durata sarà stabilita con il decreto di nomina.
Scadenza di presentazione delle domande: quindicesimo giorno successivo alla data di pubblicazione del presente estratto sul BURC.
L'avviso integrale, a cui si rinvia per i requisiti ed i termini di partecipazione, è visionabile e scaricabile dal sito internet:www.comune.casalnuovo.na.it.
Ulteriori informazioni potranno essere richieste al Comune di Casalnuovo di Napoli – Settore Affari Generali e G.R.U. P/zza Municipio, 1 - tel 081-5214249

IL RESPONSABILE SETTORE
AFFARI GENERALI E G.R.U.
F.to Pasquale Castaldo

Regione Campania
Azienda Sanitaria Locale Napoli 3 Sud
Via Marconi n. 66 (ex Presidio Bottazzi)
80059 Torre del Greco
P.I. C.F. - N° 06322711216

CONCORSO PUBBLICO, PER TITOLI ED ESAMI, A COPERTURA A TEMPO INDETERMINATO DI N. 1 POSTO DI DIRIGENTE DEL RUOLO PROFESSIONALE - PROFILO INGEGNERE INFORMATICO

PARTE GENERALE

In esecuzione della deliberazione **n. 697** del **18 settembre 2018**, esecutiva a norma di legge, in conformità alla vigente normativa concorsuale, al C.C.N.L. della Dirigenza PTA e alle disposizioni regionali, è indetto concorso pubblico, per titoli ed esami, a copertura a tempo indeterminato di **n. 1 posto** di Dirigente del ruolo professionale - **Profilo Ingegnere Informatico**.

Le modalità per l'espletamento degli avvisi in questione sono disciplinate dal C.C.N.L. vigente per l'area della Dirigenza PTA del S.S.N., dal Decreto del Presidente della Repubblica 10 dicembre 1997 n. 483, recante la disciplina concorsuale per il personale dirigenziale del Servizio Sanitario Nazionale, e dal Decreto del Presidente della Repubblica 9 maggio 1994 n. 487, e successive modificazioni ed integrazioni. Per quanto non previsto nel presente bando si fa espresso rinvio alla normativa vigente in materia.

Il concorso pubblico verrà espletato nel rispetto delle norme che garantiscono le pari opportunità fra uomini e donne per l'accesso al lavoro, ai sensi della Legge n. 125 del 10.04.1991 e s.m.i..

ART. 1 REQUISITI GENERALI DI AMMISSIONE

Possono partecipare ai concorsi coloro che siano in possesso dei seguenti requisiti generali, oltre quelli specifici richiesti, riportati al successivo punto 2):

A) cittadinanza italiana, salve le equiparazioni stabilite dalle leggi vigenti, o cittadinanza di uno dei Paesi dell'Unione Europea;

fonte: http://burc.regione.campania.it

B) idoneità fisica all'impiego. L'accertamento della idoneità fisica all'impiego, con osservanza delle norme in tema di categorie protette, è effettuato a cura dell'Azienda prima dell'immissione in servizio. E' dispensato dalla visita medica il personale dipendente da pubbliche amministrazioni ed il personale dipendente dagli istituti, ospedali ed enti di cui agli artt. 25 e 26 del DPR 761/79.

Non possono accedere all'impiego coloro che siano esclusi dall'elettorato attivo, nonché coloro che siano stati dispensati dall'impiego presso una pubblica amministrazione per aver conseguito l'impiego stesso mediante la produzione di documenti falsi o viziati da invalidità non sanabile.

ART. 2 REQUISITI SPECIFICI DI AMMISSIONE

A- diploma di laurea Magistrale/Specialistica in Ingegneria Informatica (classi 23/S, 100/S, LM/18, LM/66 e LM/91);

B- abilitazione all'esercizio professionale;

C- anzianità di cinque anni di servizio effettivo corrispondente alla medesima professionalità prestato in enti del Servizio sanitario nazionale nella posizione funzionale di settimo e ottavo livello (attuali categorie D e Ds), ovvero in qualifiche funzionali di settimo, ottavo e nono livello di altre pubbliche amministrazioni. L'ammissione è altresì consentita ai candidati in possesso di esperienze lavorative con rapporto di lavoro libero-professionale o di attività coordinata e continuata presso enti o pubbliche amministrazioni, ovvero di attività documentate presso studi professionali privati, società o istituti di ricerca, aventi contenuto analogo a quello previsto per corrispondenti profili del ruolo medesimo;

D- iscrizione all'Albo dell'ordine professionale, attestata da certificato in data non anteriore a sei mesi rispetto a quella di scadenza del bando o da dichiarazione sostitutiva di certificazione resa ai sensi della normativa vigente.

I suddetti requisiti devono essere posseduti alla data di scadenza del termine stabilito per la presentazione della domanda di ammissione.

fonte: http://burc.regione.campania.it

Art. 3 DOMANDA DI PARTECIPAZIONE

La domanda di ammissione, **dovrà essere redatta in carta semplice** con ordine - chiarezza e precisione, **con sistema di videoscrittura o macchina** seguendo lo schema che si allega al presente bando e dovrà riportare tutte le dichiarazioni di seguito riportate ed essere sottoscritta dal candidato, **pena l'esclusione**

Nella domanda di ammissione il candidato deve dichiarare, ai sensi dell'art.46 del DPR 445/2000, consapevole che, in caso di falsità in atti e dichiarazioni mendaci, decadrà dai benefici eventualmente conseguiti, fatte salve le responsabilità penali di cui agli artt.75 e 76 del DPR 445/2000, quanto segue:

a) cognome e nome, data e luogo di nascita, residenza;
b) possesso della cittadinanza italiana, o di uno dei Paesi della U.E. (in quest'ultimo caso specificare i requisiti sostitutivi di cui al D.P.C.M. 7/2/1994);
c) il comune di iscrizione nelle liste elettorali, ovvero i motivi della non iscrizione o della cancellazione dalle liste medesime;
d) le eventuali condanne penali riportate, anche se sia stata concessa amnistia, condono, indulto o perdono giudiziale, gli eventuali procedimenti penali pendenti a proprio carico che escludano dalla nomina agli impieghi presso P.A. Si precisa che ai sensi di legge la sentenza prevista dall'art. 444 del codice di procedura penale (c.d. patteggiamento) è equiparata a condanna. In caso negativo dichiarare espressamente di non averne riportate;
e) il titolo di studio posseduto (con relativa indicazione della sede di conseguimento e data nonché la classe di appartenenza) e gli altri requisiti specifici di ammissione al concorso (per i servizi, in particolare, sono da indicare l'anzianità, il livello o la qualifica di appartenenza e tutti gli altri elementi utili alla corretta valutazione degli stessi);
f) la posizione nei riguardi degli obblighi militari;
g) i servizi prestati come impiegati presso pubbliche amministrazioni e le eventuali cause di cessazione di precedenti rapporti di pubblico impiego, ovvero di non aver mai prestato

fonte: http://burc.regione.campania.it

servizio presso una pubblica amministrazione - (gli eventuali servizi prestati presso Pubbliche Amministrazioni con l'indicazione della specifica amministrazione, della qualifica rivestita, delle date di inizio e fine rapporto e dell'impegno orario (esempio: tempo pieno/part-time con indicazione dell'orario settimanale) e le eventuali cause di cessazione di precedenti rapporti di pubblico impiego);

h) gli eventuali altri servizi comunque prestati;
i) gli eventuali titoli comprovanti diritto di precedenza e/o preferenza di legge nella nomina;
j) Il candidato portatore di handicap dovrà specificare con apposita richiesta, ai sensi dell'art. 20 della legge 5 febbraio 1992 n. 104, l'ausilio necessario per l'espletamento delle prove in relazione al proprio handicap, nonché l'eventuale necessità di tempi aggiuntivi;
k) l'autorizzazione al trattamento dei dati personali. Ai sensi dell'art.10 della legge 21/12/96 n.675, i dati personali forniti dai candidati saranno raccolti dall'ufficio competente per lo svolgimento della procedura e saranno trattati presso una banca dati, sia automatizzata che cartacea, anche successivamente all'eventuale instaurazione del rapporto di lavoro, per finalità inerenti alla gestione del rapporto medesimo;
l) di accettare le condizioni previste dal bando;
m) il domicilio presso il quale deve essere fatta pervenire al candidato ogni necessaria comunicazione inerente il concorso. In caso di mancata indicazione vale, ad ogni effetto, la residenza di cui **al punto a).** I candidati hanno l'obbligo di comunicare tempestivamente gli eventuali cambiamenti di indirizzo all'Azienda.

La domanda che risulta incompleta di uno degli elementi indicati dalla lettera a) alla lettera m) del presente articolo comporterà l'esclusione del candidato dalla procedura. La firma in calce alla domanda, non deve essere autenticata, ai sensi del D.P.R. n. 445/2000.

La domanda deve essere sottoscritta in originale dal candidato, **pena l'inammissibilità**.

L'Amministrazione non assume responsabilità per la dispersione di comunicazioni dipendente da inesatta indicazione del recapito da parte del concorrente oppure da mancata o tardiva comunicazione del cambiamento dell'indirizzo indicato nella domanda, né per eventuali disguidi postali o, comunque, imputabili a terzi, a caso fortuito o forza maggiore.

fonte: http://burc.regione.campania.it

La firma in calce alla domanda non deve essere autenticata, ai sensi dell'art. 39 del DPR 445/2000.

Non è sanabile e comporta l'esclusione dal concorso l'omissione:
-anche di una sola delle dichiarazione richieste nella domanda;
-della firma del concorrente a sottoscrizione della domanda.

Art. 4 DOCUMENTAZIONE DA ALLEGARE ALLA DOMANDA

Alla domanda di partecipazione il candidato deve allegare:
a) documentazione di cui ai requisiti specifici di ammissione;
b) un curriculum formativo e professionale, in carta semplice, datato, firmato e formalmente documentato;
c) un elenco, firmato, in carta semplice e in triplice copia, dei documenti e dei titoli presentati.

d) tutte le certificazioni relative ai titoli che ritenga opportuno presentare agli effetti della valutazione di merito;

e) le pubblicazioni, che devono essere edite a stampa, vanno presentate in originale o in fotocopie autocertificate.

f) copia fotostatica, fronte e retro, di un documento di identità in corso di validità, ai fini della validità dell'istanza di partecipazione.

Tutti i titoli possono essere prodotti in originale o in copia autenticata, ovvero in copia resa conforme all'originale mediante dichiarazione sostitutiva dell'atto di notorietà ai sensi dell'art.47 del DPR 445/2000, corredato di fotocopia di un valido documento d'identità.

E' possibile, altresì, produrre, in luogo del titolo, una dichiarazione sostitutiva di certificazione, ai sensi dell'art.46 del citato decreto.

Tutte le dichiarazioni rese ai sensi degli artt.46 e 47 del DPR 445/ /2000, **per essere prese in esame,** devono contenere tutti gli elementi e le informazioni previste nella certificazione originale, rilasciata dall'autorità competente.

Il servizio prestato deve contenere l'esatta denominazione e l'indirizzo dell'ente presso il quale è stato prestato, la posizione funzionale, il tipo di rapporto di lavoro (tempo pieno o tempo parziale

fonte: http://burc.regione.campania.it

con relativa percentuale), il periodo di servizio effettuato, nonché le eventuali interruzioni (aspettativa senza assegni, sospensione cautelare, etc.), il motivo della cessazione e quant'altro necessario per valutare il servizio stesso. Inoltre, se il servizio è stato prestato presso il S.S.N., deve essere attestato se ricorrano o meno le condizioni di cui all'ultimo comma dell'art.46 del DPR 761/79, in presenza delle quali il punteggio di anzianità deve essere ridotto. In caso positivo, l'attestazione deve precisare la misura della riduzione del punteggio.

Tutte le situazioni relative all'adempimento degli obblighi militari, ivi comprese quella attestate nel foglio matricolare dello stato di servizio, possono essere comprovate con dichiarazioni sostitutive di certificazione e devono contenere l'esatta indicazione del periodo effettivamente prestato.

Ai sensi dell'art.1, comma 1, della legge 370/88, a decorrere dal 01/01/89 non sono soggette all'imposta di bollo le domande ed i relativi documenti per la partecipazione.

Non è ammesso alcun riferimento a documentazione prodotta per la partecipazione a precedenti avvisi/concorsi o comunque esistenti agli atti di questa Azienda.

Dichiarazioni sostitutive (fac - simile allegati B e C devono essere redatti con sistema di videoscrittura o macchina)

Ai sensi dell'art. 15 della Legge 12.11.2011 n. 183, le certificazioni rilasciate dalla Pubblica Amministrazione in ordine a stati, qualità personali e fatti sono sempre sostituite dalle dichiarazioni di cui agli artt. 46 e 47 del D.P.R. 445/2000 . Non potranno pertanto essere accettate certificazioni rilasciate da Pubbliche Amministrazioni e da gestori di pubblici servizi, che - ove presentate - devono ritenersi nulle.

Le autocertificazione di cui al DPR n. 445/2000, ossia le dichiarazioni sostitutive di certificazione (art. 46) e le dichiarazioni sostitutive di atto di notorietà (art. 47) devono contenere la clausola specifica che il candidato è consapevole che, in caso di falsità o dichiarazioni mendaci, incorre nelle sanzioni penali di cui all'art. 76 del DPR n. 445/2000, oltre a decadere, ai sensi del precedente art. 75, dai benefici conseguiti per effetto al provvedimento emanato in base alle dichiarazioni non

fonte: http://burc.regione.campania.it

veritiere. L'Azienda si riserva la facoltà di verificare la veridicità delle dichiarazioni sostitutive rese dal candidato con le modalità e nei termini previsti dalle vigenti disposizioni. La sottoscrizione delle dichiarazioni sostitutive presentate contestualmente alla domanda o richiamate dalla stessa deve essere accompagnata da fotocopia non autenticata del documento di riconoscimento.

a) nelle autocertificazioni di servizio devono essere indicate le posizioni funzionali e le qualifiche rivestite, le discipline nelle quali i servizi sono stati prestati, il tipo di rapporto di lavoro (tempo pieno/tempo parziale con percentuale**), nonché le date iniziali e finali dei relativi periodi di attività** e deve essere attestato se ricorrono o meno le condizioni di cui all'ultimo comma dell'art. 46 del DPR n. 761/79. Non saranno presi in considerazione dichiarazioni generiche che non consentono una idonea conoscenza degli elementi necessari per l'ammissione.

b) nell'autocertificazione relativa al servizio militare deve essere indicato l'esatto periodo di svolgimento, della qualifica rivestita e della struttura presso la quale è stato prestato;

c) nell'autocertificazione attestante il servizio prestato presso Case di Cura private deve espressamente contenuta l'indicazione della convenzione o accreditamento con il S.S.N.; in assenza di tale indicazione il servizio non sarà considerato nei titoli di carriera ma nel curriculum formativo e professionale.

Le dichiarazioni sostitutive rese in modo generico o incomplete non saranno valutate.

I candidati, trascorsi novanta giorni dalla data di approvazione della graduatoria, potranno ritirare la documentazione prodotta. Trascorsi ulteriori sei mesi, salvo eventuale contenzioso in atto, l'Azienda disporrà del materiale secondo le proprie necessità senza alcuna responsabilità.

L'Amministrazione non assume responsabilità per la dispersione di comunicazioni dipendenti da inesatta indicazione del recapito da parte del concorrente oppure da mancata o tardiva comunicazione del cambiamento dell'indirizzo indicato nella domanda, né per eventuali disguidi postali, o, comunque, imputabili a fatto di terzi, a caso fortuito o forza maggiore.

fonte: http://burc.regione.campania.it

Art. 5 - MODALITÀ E TERMINI PER LA PRESENTAZIONE DELLA DOMANDA

La domanda e la documentazione ad essa allegata devono essere inoltrate, specificando gli estremi del titolo del presente concorso esclusivamente **a mezzo del servizio pubblico postale** - **Raccomandata AR** - al seguente indirizzo: **Al Direttore Generale dell'Azienda Sanitaria Locale Napoli 3 Sud - Via Marconi n. 66 ex Presidio Bottazzi - 80059 Torre del Greco.**

Il termine per la presentazione delle domande di partecipazione al concorso **scade il trentesimo giorno, decorrente** dal giorno successivo a quello della data di pubblicazione dell'estratto del presente bando nella Gazzetta Ufficiale della Repubblica Italiana - IV Serie Speciale - Concorsi ed Esami. Qualora detto giorno sia festivo il termine è prorogato al primo giorno successivo non festivo. La data di spedizione è comprovata dal timbro e data dell'ufficio postale accettante. Il termine fissato per la presentazione delle domande è perentorio. La eventuale riserva di invio successivo di documenti è priva di effetti. Non saranno esaminate le domande inviate prima della pubblicazione dell'estratto nella Gazzetta Ufficiale della Repubblica Italiana - IV Serie Speciale - Concorsi ed Esami.

L'Amministrazione non assume responsabilità per la dispersione di comunicazioni dipendente da inesatta indicazione del recapito da parte del concorrente oppure da mancata o tardiva comunicazione del cambiamento dell'indirizzo indicato nella domanda, né per eventuali disguidi postali o, comunque, imputabili a terzi, a caso fortuito o forza maggiore.

Art. 6 AMMISSIONE ED ESCLUSIONE DEI CANDIDATI

L'ammissione e l'esclusione dal concorso, previa verifica del possesso dei requisiti richiesti nel presente bando, sarà disposta con provvedimento motivato del Direttore Generale e l'elenco dei candidati ammessi ed esclusi verrà pubblicato, sul sito internet **www.aslnapoli 3sud.it** nell'apposito **link concorsi**, che avrà valore di notifica ad ogni effetto di legge ai candidati interessati.

Art. 7 COMMISSIONI ESAMINATRICI

La Commissione Esaminatrice, composta ai sensi degli artt. **5, 6 e 63** del DPR 483/97, sarà nominata con atto formale del Direttore Generale.

Art. 8 PROVE D'ESAME

Le prove d'esame sono quelle previste **dall'art.64** del DPR 483/97:

prova scritta: relazione su argomenti scientifici relativi alle materie inerenti al profilo messo a concorso o soluzione di una serie di quesiti a risposta sintetica inerenti alle materie stesse;

prova teorico pratica: esame e parere scritto su di un progetto o impianto;

prova orale: colloquio nelle materie della prova scritta e della prova teorico pratica.

Le date delle prove d'esame e le sedi saranno comunicate ai candidati a mezzo raccomandata con avviso di ricevimento almeno venti giorni prima della data fissata per le prove stesse.

Art. 9 PUNTEGGIO PER TITOLI E PER LE PROVE D'ESAME

Ai sensi degli **artt.11 e 73** del DPR 483/97, la Commissione dispone, complessivamente **di 100 punti** così ripartiti:

- **punti 20 per i titoli**, di cui punti 10 per i titoli di carriera, punti 3 per i titoli accademici e di studio, punti 3 per le pubblicazioni ed i titoli scientifici e punti 4 per il curriculum formativo e professionale;
- **punti 80 per le prove di esame**, di cui punti 30 per la prova scritta, punti 30 per la prova pratica e punti 20 per la prova orale.

Il superamento di ciascuna delle previste prove scritta e pratica è subordinato al raggiungimento di una valutazione di sufficienza espressa in termini numerici di almeno 21/30.

Il superamento della prova orale è subordinato al raggiungimento di una valutazione di sufficienza espressa in termini numerici di almeno 14/20.

Art. 10 GRADUATORIA

La Commissione Esaminatrice procederà alla formazione della graduatoria di merito dei candidati dichiarati idonei, secondo l'ordine dei punteggi ottenuti dai candidati stessi per i titoli e per le singole prove d'esame. La suddetta graduatoria di merito, previo riconoscimento della sua regolarità, sarà approvata dal Direttore Generale. Sarà escluso dalla graduatoria il candidato che non abbia conseguito in ciascuna delle prove di esame, la prevista valutazione di sufficienza.

fonte: http://burc.regione.campania.it

Tutte le preferenze e precedenze stabilite dalle vigenti disposizioni di legge saranno osservate purché alla domanda di ammissione al concorso siano uniti i necessari documenti probatori resi nei termini e nei modi di legge. La graduatoria dei vincitori del concorso sarà pubblicata sito aziendale **www.aslnapoli3sud.it**, Albo pretorio - **link concorsi**. La graduatoria de qua rimane efficace per il periodo di cui alle vigenti disposizioni in materia.

Art. 11 CONFERIMENTO INCARICO - ADEMPIMENTI DEL VINCITORE

L'attribuzione dell'incarico è effettuata dal Direttore Generale dell'Azienda sulla base della graduatoria formulata dalla Commissione, e i posti saranno assegnati in base alle esigenze aziendali. Il vincitore del concorso sarà convocato ai fini della notifica del conferimento e dell'acquisizione dei documenti propedeutici alla stipula del contratto di lavoro individuale, nel quale sarà indicata la data di inizio del servizio, **che avverrà non oltre il termine di quindici giorni** dalla data di notifica del conferimento, **a pena di decadenza.** L'assunzione del vincitore comporta l'accettazione incondizionata da parte di questo, **di essere assegnato a qualsiasi posto di lavoro individuato dall'Azienda, secondo le esigenze di servizio.**

Qualora il candidato vincitore dopo aver accettato l'incarico rinunci allo stesso prima della data di presa di servizio, l'Azienda si riserva di azionare tutte le misure a tutela dei propri interessi riconducibili a responsabilità precontrattuale in funzione della gravità del danno arrecato all'Amministrazione. Il candidato assunto dovrà **permanere in servizio presso l'Azienda per almeno cinque anni** dalla data di decorrenza del contratto individuale di lavoro.

Ai titolari dei rapporti di lavoro di che trattasi è attribuito il trattamento giuridico ed economico previsto dalle vigenti disposizioni di legge e dal CCNL in vigore per la dirigenza del ruolo professionale del SSN.

Entro il termine previsto dall'Azienda il vincitore - ai fini della esclusività del rapporto di lavoro – deve dichiarare, sotto la Sua responsabilità, di non avere altri rapporti di impiego pubblico o privato e di non trovarsi in nessuna delle situazioni di incompatibilità richiamate dall'articolo 53 del D. L.vo 165/2001, dal D.L.vo 502/92 e successive modificazioni ed integrazioni, dalla Legge 662/96,

fonte: http://burc.regione.campania.it

dall'art. 72 della Legge 448/98, anche agli effetti di quanto previsto dal vigente CCNL in materia di corresponsione della indennità di esclusività del rapporto di lavoro.

Il trattamento giuridico e economico è quello previsto dal citato CCNL.

Ai fini giuridici ed economici la nomina decorre dalla data dell'effettiva immissione in servizio.

Art. 12 ACCESSO AGLI ATTI DEL CONCORSO PUBBLICO

L'accesso alla documentazione attinente ai lavori della Commissione esaminatrice è possibile a conclusione del concorso pubblico.

Art. 13 TUTELA DEI DATI PERSONALI-INFORMATIVA SULLA PRIVACY

Ai sensi del D.lgs. 196/2003 i dati personali forniti dai candidati saranno tratti per le finalità di gestione dell'avviso e per la gestione del rapporto stesso.

Art. 14 RISERVE DELL'AMMINISTRAZIONE

Il Direttore Generale si riserva la facoltà, per ragioni di pubblico interesse, di prorogare, modificare, sospendere o revocare a sua insindacabile giudizio il presente concorso, senza che gli aspiranti possano sollevare o vantare diritti di sorta.

L'Amministrazione, inoltre, si riserva:

- di effettuare controlli, ex artt. 71 e 75 D.P.R. n. 445/2000, anche a campione, sulla veridicità delle dichiarazioni sostitutive prodotte dai candidati;
- di effettuare controlli, ex artt. 71 e 75 D.P.R. n. 445/2000, anche a campione, sulla veridicità delle dichiarazioni sostitutive prodotte dai candidati;
- di richiedere agli aspiranti e/o a terzi, anche non strutture pubbliche, integrazioni, rettifiche e/o regolarizzazioni di documenti presentati dagli stessi, ritenute legittimamente attuabili e necessarie;
- di non procedere alle assunzioni in relazione all'intervento di particolari vincoli legislativi, regolamentari, finanziari od organizzativi, per cui il vincitore non potrà vantare alcun diritto soggettivo od interesse legittimo alla nomina.

fonte: http://burc.regione.campania.it

RESPONSABILITA' PENALE

Qualora una dichiarazione risultasse mendace o venisse formato un atto falso o fatto uso dello stesso, l'autore sarà punito, ex art. 76 D.P.R. n. 445/2000, ai sensi del codice penale e delle leggi speciali in materia nonché stante quanto previsto dall'ultimo comma del qui citato art. 76.

Art. 15 NORME FINALI

Per quanto non espressamente previsto dal presente bando si fa espresso rinvio alla normativa vigente in materia ed in particolare al DPR 761/79, al DPR 487/94, al DPR 483/97 e al D.Lgs. n.165/2001.

Con la partecipazione al concorso pubblico implica da parte del concorrente l'accettazione senza riserve di tutte le prescrizioni e precisazioni del presente concorso nonché di tutte le disposizioni di leggi vigenti in materia.

Per tutto quanto ciò non espressamente previsto e menzionato nei precedenti paragrafi, valgono le disposizioni di legge che disciplinano la materia concorsuale.

Il presente bando sarà pubblicato integralmente sul **Bollettino Ufficiale della Regione Campania** e sul sito aziendale **www.aslnapoli3sud.it**, Albo pretorio - **link concorsi,** dopo la pubblicazione dell'estratto del presente bando nella Gazzetta Ufficiale della Repubblica Italiana - IV Serie Speciale - Concorsi ed Esami.

Per eventuali informazioni e chiarimenti gli interessati potranno rivolgersi al Settore Procedure Concorsuali, Via Marconi n. 66, 80059 Torre del Greco – nei giorni di martedì dalle ore 9,00 alle ore 12,30 e di mercoledì dalle ore 15,00 alle ore 17,30.

Per quanto non espressamente previsto nel presente bando, si fa riferimento alle disposizioni legislative che disciplinano la materia

Il Direttore Generale
Dott.ssa Antonietta Costantini

fonte: http://burc.regione.campania.it

(ALLEGATO A)

Al Direttore Generale
dell'ASL Napoli 3 Sud
Via Marconi, 67 ex Presidio Bottazzi
80059 Torre del Greco

Il/La sottoscritto/a ……. chiede di essere ammesso a partecipare al concorso pubblico, per titoli ed esami, per la copertura n..... posti di …….. ……. pubblicato sul **BURC n. …… del ……** e per estratto sulla Gazzetta Ufficiale della Repubblica Italiana n..... del ..... .

A tale scopo dichiara, ai sensi dell' art. 46 del DPR n. 445/2000 sotto la propria responsabilità e consapevole delle conseguenze penali in caso di dichiarazioni mendaci (art. 76 DPR n. 445/00):
a) di essere nato/a a …….....il …….....e di risiedere in ……..alla via…….. telefono.....;
b) di essere in possesso della cittadinanza italiana (o requisito sostitutivo);

c) di essere iscritto/a nelle liste elettorali del Comune di ……..... (ovvero i motivi della non iscrizione o cancellazione dalle liste);

d) di non aver riportato condanne penali (ovvero di avere riportato le seguenti condanne penali per ……);

e) di essere in possesso dei seguenti requisiti specifici di ammissione:
□ laurea in …… CLASSE ..... conseguita all'Università di……..……. il …….....;

f) di avere nei riguardi degli obblighi militari la seguente posizione ……..……...;

g) di non essere stato destituito o dispensato dall'impiego presso PP.AA. per avere conseguito l'impiego stesso mediante la produzione di documenti falsi o viziati da invalidità non sanabile;

h) di essere in possesso dei seguenti titoli che danno diritto ad usufruire di riserve, precedenze o preferenze.....
....;

i) di dare il consenso al trattamento dei dati personali (D.Lgs.196/03).

Il sottoscritto/a chiede, infine, che ogni comunicazione relativa alla presente procedura venga inviata al seguente indirizzo ……..……

Allega alla presente:
□ curriculum formativo e professionale, datato e firmato, autocertificato ai sensi del DPR n. 445/2000.
□ eventuale documentazione che il candidato ritenga opportuno presentare;
□ un elenco in triplice copia, datato e firmato, della documentazione presentata;
□ **una sola fotocopia** documento di identità in corso di validità.

Luogo e data

firma per esteso e leggibile del dichiarante

fonte: http://burc.regione.campania.it

ALLEGATO B

DICHIARAZIONE SOSTITUTIVA DELL'ATTO DI NOTORIETA'
resa ai sensi dell'art.47 del DPR 28 dicembre 2000, n. 445 e s.m.i.
(riguardante i servizi prestati)

Io sottoscritt_ _____

nato il _____ a _____ avvalendomi delle disposizioni di cui all'art. 47 del DPR 28 dicembre 2000, n. 445, consapevole delle responsabilità penali a carico di chi rilascia dichiarazioni mendaci, firma atti falsi o ne fa uso, sotto la mia personale responsabilità

D I C H I A R O

Di aver prestato o di prestare servizio presso i seguenti Enti:

ENTE*	**dal (gg/m/a)**	**dal (gg/m/a)**	**qualifica**	**tipo di rapporto ******	**Impegno orario**

***Ente** (se Ente Pubblico o istituto accreditato o istituto privato non accreditato)

****** **Indicare** se a tempo indeterminato, determinato, specialista ambulatoriale incaricato o sostituto, guardia medica, o libero professionista/consulente, Borse di Studio, COCOCO, Progetti, socio collaboratore presso cooperativa, dipendente di ditte appaltatrici, etc…, con indicazione dell'impegno orario settimanale ed in caso di risoluzione del rapporto di lavoro, indicarne le cause.

Per i servizi svolti in qualità di dipendente presso amministrazioni pubbliche, dichiaro che non ricorrono le condizioni di cui all'ultimo comma dell'art. 46 del D.P.R. 761/79 e dichiara altresì:

di non aver fruito di aspettativa non retribuita.
di aver fruito dei seguenti periodi di aspettativa non retribuita:
dal_____ al _____

Ai sensi dell'art. 38, comma 3, del D.P.R. 28.12.2000 n. 445 allego copia fotostatica completa di un documento di riconoscimento.

AVVERTENZA: Le dichiarazioni sostitutive sono soggette a controllo anche a campione. Ferma restando la responsabilità penale, il dichiarante decade dagli eventuali benefici conseguenti al provvedimento emanato sulla base della dichiarazione non veritiera.

N.B. Ai sensi del D.Lgs. 30.06.2003 n. 196 si rende noto che il trattamento dei dati personali suestesi è finalizzato unicamente all'espletamento della procedura alla quale il dichiarante ha presentato istanza corredata della presente dichiarazione.

Luogo e data

firma per esteso e leggibile del dichiarante

fonte: http://burc.regione.campania.it

(ALLEGATO C)

DICHIARAZIONI SOSTITUTIVE DELL'ATTO DI NOTORIETA'

(art. 47 D.P.R. 28/12/2000, N. 445)

Il/La sottoscritto/a_____ nato il _____ a _____ residente in _____ alla via _____, n. _____ C.A.P._____,

pienamente consapevole delle conseguenze penali in caso di dichiarazioni mendaci (art. 76 DP.R. 445/00)

DICHIARA

che le copie dei seguenti documenti, allegate alla presente dichiarazione

_____

_____

_____

_____

_____

_____

sono conformi agli originali.

Allega fotocopia di documento di identità.

Luogo e data

firma per esteso e leggibile del dichiarante

fonte: http://burc.regione.campania.it

PROVINCIA DI BENEVENTO
SETTORE TECNICO
Servizio Gestione Integrata Risorse Idriche

Alla Regione Campania Ufficio **BURC**

Pec : inserzioni.burc@pec.regione.campania.it

OGGETTO:**ESTRATTO.** Istanza per la concessione di derivazione di acque sotterranee dalla sorgente denominata **"Leonardo"** , nel Comune di **MORCONE (**BN) in C.da Montagna – Loc.tà Toppo Mondolfo (Foglio **77,** P.lla **411)** . Art. **7** del Regolamento Regionale n. 12 del 12/11/2012 e s.m.i. -

DITTA : GESESA SpA.-

La Ditta **GESESA SpA,** con nota acquisita al prot. dell'Ente in data **14/09/2018** prot. n. **32414**, ha inoltrato istanza per la concessione di derivazione di acque sotterranee dalla sorgente denominata **"Leonardo"**, per uso **POTABILE** nel Comune di **Morcone** (BN) alla C.da Montagna – Loc.tà Toppo Mondolfo , al Foglio **77,** P.lla **411**, ai sensi dell'art. **7** del R.R. n. 12 del 12/11/2012 e del R.D. n. 1775/1933 e s.m.i..-

Copia della documentazione prodotta è consultabile presso gli Uffici della **Provincia di Benevento**, ubicati in Largo G. Carducci, **Ufficio Gestione Integrata Risorse idriche – Ecologia.-**

Il termine per la presentazione di osservazioni e/o opposizioni è fissato in **30** giorni dalla data di pubblicazione.-

L'Istruttore Dir. Amm.vo
(Sig.ra Giuseppina Comoletti)

IL RESPONSABILE DEL SERVIZIO/P.O. DELEGATA
(Arch. Raffaele RABUANO)

Via Nicola Calandra, 82100 BENEVENTO (BN) – c.f. 92002770623 - Tel. 0824774289
e-mail: **risorseidriche@provincia.benevento.it**

PROVINCIA DI BENEVENTO
SETTORE TECNICO
Servizio Gestione Integrata Risorse Idriche

Alla Regione Campania Ufficio **BURC**

Pec : inserzioni.burc@pec.regione.campania.it

OGGETTO:**ESTRATTO.** Istanza per la concessione di derivazione di acque sotterranee dalla sorgente denominata **"Fontana Piedi"** , nel Comune di **MORCONE (**BN) in Viale dei Sanniti(Foglio **53,** P.lle **1170-73)** . Art. **7** del Regolamento Regionale n. 12 del 12/11/2012 e s.m.i. -

DITTA : GESESA SpA.-

La Ditta **GESESA SpA,** con nota acquisita al prot. dell'Ente in data **14/09/2018** prot. n. **32417**, ha inoltrato istanza per la concessione di derivazione di acque sotterranee dalla sorgente denominata **"Fontana Piedi"**, per uso **POTABILE** nel Comune di **Morcone** (BN) al Viale dei Sanniti , al Foglio **53,** P.lle **1170 - 73**, ai sensi dell'art. **7** del R.R. n. 12 del 12/11/2012 e del R.D. n. 1775/1933 e s.m.i..-

Copia della documentazione prodotta è consultabile presso gli Uffici della **Provincia di Benevento**, ubicati in Largo G. Carducci, **Ufficio Gestione Integrata Risorse idriche – Ecologia.-**

Il termine per la presentazione di osservazioni e/o opposizioni è fissato in **30** giorni dalla data di pubblicazione.-

L'Istruttore Dir. Amm.vo
(Sig.ra Giuseppina Comoletti)

IL RESPONSABILE DEL SERVIZIO/P.O. DELEGATA
(Arch. Raffaele RABUANO)

Via Nicola Calandra, 82100 BENEVENTO (BN) – c.f. 92002770623 - Tel. 0824774289
e-mail: **risorseidriche@provincia.benevento.it**

PROVINCIA DI BENEVENTO
SETTORE TECNICO
Servizio Gestione Integrata Risorse Idriche

Alla Regione Campania Ufficio **BURC**

Pec : inserzioni.burc@pec.regione.campania.it

OGGETTO:**ESTRATTO.** Istanza per la concessione di derivazione di acque sotterranee dalla sorgente denominata **"Cocci Monti"** , nel Comune di **MORCONE (**BN) in C.da Montagna – Loc.tà Toppo Mondolfo (Foglio **77,** P.lla **332)** . Art. **7** del Regolamento Regionale n. 12 del 12/11/2012 e s.m.i..-

DITTA : GESESA SpA.-

La Ditta **GESESA SpA,** con nota acquisita al prot. dell'Ente in data **14/09/2018** prot. n. **32412**, ha inoltrato istanza per la concessione di derivazione di acque sotterranee dalla sorgente denominata **"Cocci Monti"**, per uso **POTABILE** nel Comune di **Morcone** (BN) alla C.da Montagna – Loc.tà Toppo Mondolfo , al Foglio **77,** P.lla **332**, ai sensi dell'art. **7** del R.R. n. 12 del 12/11/2012 e del R.D. n. 1775/1933 e s.m.i..-

Copia della documentazione prodotta è consultabile presso gli Uffici della **Provincia di Benevento**, ubicati in Largo G. Carducci, **Ufficio Gestione Integrata Risorse idriche – Ecologia.-**

Il termine per la presentazione di osservazioni e/o opposizioni è fissato in **30** giorni dalla data di pubblicazione.-

L'Istruttore Dir. Amm.vo
(Sig.ra Giuseppina Comoletti)

IL RESPONSABILE DEL SERVIZIO/P.O. DELEGATA
(Arch. Raffaele RABUANO)

Via Nicola Calandra, 82100 BENEVENTO (BN) – c.f. 92002770623 - Tel. 0824774289
e-mail: **risorseidriche@provincia.benevento.it**

PROVINCIA DI BENEVENTO
SETTORE TECNICO
Servizio Gestione Integrata Risorse Idriche

Alla Regione Campania Ufficio **BURC**

Pec : inserzioni.burc@pec.regione.campania.it

OGGETTO:**ESTRATTO.** Istanza per la concessione di derivazione di acque sotterranee dalla sorgente denominata **"Acqua Spasa",** nel Comune di **MORCONE (**BN) in C.da Montagna (Foglio **25,** P.lla **3**) . Art. **7** del Regolamento Regionale n. 12 del 12/11/2012 e s.m.i.

DITTA : GESESA SpA.-

La Ditta **GESESA SpA,** con nota acquisita al prot. dell'Ente in data **14/09/2018** prot. n. **32411**, ha inoltrato istanza per la concessione di derivazione di acque sotterranee dalla sorgente denominata **"Acqua Spasa"**, per uso **POTABILE** nel Comune di **Morcone** (BN) alla C.da Montagna, al Foglio **25,** P.lla **3**, ai sensi dell'art. **7** del R.R. n. 12 del 12/11/2012 e del R.D. n. 1775/1933 e s.m.i..-

Copia della documentazione prodotta è consultabile presso gli Uffici della **Provincia di Benevento**, ubicati in Largo G. Carducci, **Ufficio Gestione Integrata Risorse idriche – Ecologia.-**

Il termine per la presentazione di osservazioni e/o opposizioni è fissato in **30** giorni dalla data di pubblicazione.-

L'Istruttore Dir. Amm.vo
(Sig.ra Giuseppina Comoletti)

IL RESPONSABILE DEL SERVIZIO/P.O. DELEGATA
(Arch. Raffaele RABUANO)

Via Nicola Calandra, 82100 BENEVENTO (BN) – c.f. 92002770623 - Tel. 0824774289
e-mail: **risorseidriche@provincia.benevento.it**

AVVISO RELATIVO AD INFORMAZIONI COMPLEMENTARI O MODIFICHE PER "PROCEDURA APERTA PER LA FORNITURA DI SISTEMA RIS PACS DESTINATO ALLE AZIENDE SANITARIE DELLA REGIONE CAMPANIA".

SEZIONE I: AMMINISTRAZIONE AGGIUDICATRICE

I.1) Denominazione e indirizzi: Società Regionale per la Sanità (SO.RE.SA. S.p.a.); Indirizzo: Centro Direzionale Isola F 9 - 80143 Napoli (Italia) – tel. 081- 128174 – fax 0817500012; Punti di contatto: direzione operativa Centrale di Committenza – indirizzo e-mail: ufficiogare@pec.soresa.it

SEZIONE II: OGGETTO

II.1) Entità dell'appalto

II.1.1) Denominazione: Procedura Aperta per la conclusione di un accordo quadro per la fornitura di sistema Ris Pacs alle aziende sanitarie della Regione Campania – CIG 75519355E8

II.1.2) Codice CPV principale: 48814400

II.1.3) Tipo di appalto: Forniture

II.1.4) Breve descrizione: La presente procedura è volta alla stipula di un accordo quadro con più operatori economici, a condizioni non tutte fissate, ai sensi dell'art. 54, comma 4, lettera c), del D.Lgs n.50/2016, avente ad oggetto l'affidamento della fornitura del sistema Ris Pacs destinato alle aziende sanitarie della Regione Campania.

SEZIONE VI: ALTRE INFORMAZIONI

VI.5) Data di spedizione del presente avviso alla GUUE:
10/09/2018 n. 2018-134814

VI.6) Riferimento dell'avviso originale alla GUUE e alla GURI:
Avviso originale spedito mediante eNotices:
Login TED eSender: ENOTICES
Numero di riferimento dell'avviso: 2018-095679
Numero dell'avviso nella GU S.2018/S 123-279058
Data di spedizione dell'avviso originale: 28/06/2018
Avviso originale pubblicato sulla GURI n. 80 del 11/07/2018

SEZIONE VII: MODIFICHE

VII.1) Informazioni da correggere o aggiungere

VII.1.1) Motivo della modifica:
Modifica delle informazioni originali fornite dall'amministrazione aggiudicatrice

VII.1.2) Testo da correggere nell'avviso originale:
Numero della sezione: IV.2.2
Punto in cui si trova il testo da modificare: IV.2.2.) Termine per il ricevimento delle offerte o delle domande di partecipazione
Anziché: data: 14/09/2018 ora locale: 12:00
leggi: data 12/10/2018 ora locale: 12:00
Numero della sezione: IV.2.7
Punto in cui si trova il testo da modificare: IV.2.7.) Modalità di apertura delle offerte
Anziché: data: 18/09/2018 ora locale: 10:00
leggi: data 15/10/2018 ora locale: 10:00

Il Direttore Generale
Dott. Gianluca Postiglione

fonte: http://burc.regione.campania.it