# Delibera della Giunta Regionale n. 350 del 04/08/2021

Dipartimento 50 - GIUNTA REGIONALE DELLA CAMPANIA

Direzione Generale 4 - DG per la tutela della salute e il coordin. del sist. sanitario regionale

Oggetto dell'Atto:

PIANO NAZIONALE E PIANO REGIONALE DELLE ATTIVITA' DI CONTROLLO SUI PRODOTTI CHIMICI 2021 - ATTIVAZIONE DEL GRUPPO TECNICO DI VIGILANZA REGIONALE.

fonte: http://burc.regione.campania.it

**Alla stregua dell'istruttoria compiuta dalla Direzione Generale e delle risultanze e degli atti tutti richiamati nelle premesse che seguono, costituenti istruttoria a tutti gli effetti di legge, nonché dell'espressa dichiarazione di regolarità della stessa resa dal Direttore a mezzo di sottoscrizione della presente**

**VISTO**

*a.* il Regolamento CEE n. 1907/2006 (REACH), che costituisce il sistema integrato di Registrazione, Valutazione, Autorizzazione e Restrizione delle sostanze chimiche in ambito Europeo, il cui obiettivo primario è il miglioramento della tutela della salute umana e dell'ambiente;

*b.* la legge nazionale n. 64 del 06/04/2007 che istituisce l'autorità Competente Nazionale, presso il Ministero della Salute, così come previsto dall'art. 121 del Regolamento di cui sopra;

*c.* il Regolamento (CE) n. 1272/2008 del Parlamento Europeo e del Consiglio del 16 dicembre 2008, relativo alla classificazione, all'etichettatura e all'imballaggio delle sostanze e delle miscele, in ambito europeo;

*d.* la DGRC n. 372 del 23/03/2010 con cui la Regione Campania recepiva l'Accordo Stato-Regioni concernente i sistemi dei controlli ufficiali e relative linee guida di indirizzo per l'attuazione dei Regolamenti di cui sopra, individuando il Settore Assistenza Sanitaria e Igiene Sanitaria Pubblica e Igiene e Medicina del Lavoro, quale Autorità Competente Regionale;

*e.* la DGRC n. 476 del 31/10/2013, con cui veniva stabilito che le attività di Vigilanza previste dal Piano Nazionale dei Controlli venivano svolte, nell'ambito della Regione Campania, da ispettori REACH-CLP, formati ai sensi dell'Accordo Stato-Regioni n. 181/CSR del mese di ottobre 2009, e che costituiscono il GTVR (*Gruppo Tecnico di Vigilanza REACH*), al fine di garantire omogeneità e la piena applicazione sul territorio regionale a quanto previsto dal Decreto del Ministero della Salute del 22/11/2007 e dall'Accordo Stato-Regioni e delle Provincie Autonome del 29/10/1983, in cui sono individuati i Dipartimenti di Prevenzione delle singole AA.SS.LL., quale struttura territoriale di vigilanza e controllo;

*f.* la nota n. 2010.0945419 del 26/11/2010 con la quale la Direzione Generale della Tutela della Salute e Coordinamento del Sistema Sanitario Regionale della Regione Campania ha provveduto a richiedere alla AA.SS.LL. la nomina dei componenti del Gruppo di Coordinamento Regionale del Progetto REACH;

*g.* la nota n. 2012.0830872 del 12/11/2012, con la quale la Regione Campania ha provveduto a richiedere alle AA.SS.LL. l'attivazione della Funzione REACH presso i Dipartimenti di Prevenzione, in qualità di Autorità Competente Locale per l'attuazione delle attività di vigilanza sulla materia specifica in conformità alle direttive ed alla programmazione dell'Autorità Europea, Nazionale e Regionale;

*h.* la DGRC n. 104 del 23/04/2014 e successivi provvedimenti, con cui viene stabilito che le attività del Piano Nazionale delle Attività di Controllo sull'Applicazione dei Regolamenti (CE) 1907/2006

(REACH), (CE) 1272/2008 (CLP) e (UE) 453/2010 (SDS) 2015 "sono svolte […] con il supporto del Tavolo Tecnico Regionale";

*i.* il Gruppo Tecnico di Vigilanza Reach (GTVR), costituito dagli ispettori REACH-CLP della Regione Campania, formati ai sensi dell'Accordo Stato-Regioni n. 181/CSR – 2009, ha assicurato, dal 2008 al 2020, l'esecuzione dei Piani di Controllo Nazionali, definiti dall'ECHA;

*j.* la nota del *Ministero della Salute del 2021-02.16 a firma del Direttore Generale - Dr. Giovanni Rezza*

*k.* il DECRETO 12 marzo 2019 del MINISTERO DELLA SALUTE "Nuovo sistema di garanzia per il monitoraggio dell'assistenza sanitaria" (INDC. -P08Z Sicurezza dei prodotti chimici);

*l.* il piano dei controlli REF 9 definito dall'ECHA e recepito dall'Autorità Competente Nazionale-Ministero della Salute" Piano Nazionale delle Attività di Controllo sui Prodotti Chimici - Anno 2021. Ministero della Salute DIREZIONE GENERALE DELLA PREVENZIONE SANITARIA Registro – classif: I.6.b.d/2011/9";

**CONSIDERATO che**

***a)*** il Ministero della Salute in data 15 marzo 2021 ha adottato e trasmesso alla Regione Campania il Piano Nazionale delle Attività di Controllo sui Prodotti Chimici – anno 2021 (nota n. I.6.b.d/2011/9), elaborato con il contributo del Gruppo Tecnico interregionale REACH-CLP, del Centro Nazionale sostanze chimiche, prodotti cosmetici e protezione del consumatore dell'Istituto Superiore di Sanità e della rete dei laboratori ufficiali di controllo di cui all'Accordo Stato-Regioni del 07/05/2015 (rep. Atti n. 88/CSR)

***b)*** il PNC 2021 è stato predisposto in considerazione delle indicazioni fornite dal Forum per lo scambio di informazioni sull'enforcement dell'ECHA (Agenzia europea per le sostanze chimiche), delle segnalazioni RAPEX (Sistema comunitario di allerta rapida sui prodotti di consumo non alimentari), nonché delle esperienze maturate sui controlli ufficiali condotti negli anni precedenti (Piani nazionali delle attività di controllo sui prodotti chimici anni 2011-2020);

***c)*** con il Decreto del Commissario ad Acta della Regione Campania n. 36 del 01 giugno 2016 "*recepimento osservazioni Ministero della Salute ed Approvazione con modifiche del Piano Regionale della prevenzione della Regione Campania per gli anni 2014-2018*" sono state previste nel Programma E (Dove si lavora) Azione E.2 Attività 5.,5.2,5.3,5.4 e nel Programma F /Ambiente e Benessere)- Azione F5 Ambiente e rischio chimico per implementare e potenziare sia le attività di formazione e informazione degli operatori pubblici e privati, sia le attività di controllo, anche analitico, sulle sostanze chimiche, secondo le indicazione dell'ECHA ed in applicazione dei Regolamenti REACH e CLP e Biocidi;

***d)*** con il Decreto del Commissario ad Acta della Regione Campania n. 45 del 05 giugno 2018 *"Approvazione della rimodulazione 2018 e proroga 2019 del Piano Regionale della*

*Prevenzione della Regione Campania"* è stata prevista, all'azione F.5 Ambiente e rischio chimico: formazione e controllo (REACH/CLP), l'emanazione dell'Atto Regionale di recepimento del Piano Nazionale di controllo annuale;

***e)*** Con DGRC n. 320 del 30/06/2020 Allegato B Linea Progettuale 4 Piano Nazionale della Prevenzione e supporto al Piano Nazionale della Prevenzione è stato previsto che la Regione Campania assicuri, per il 2020, la definizione del profilo di salute e di equità regionale e la prosecuzione dei Programmi di Prevenzione e Promozione della Salute del PRP 2014-19, coerenti con il PNP 2014-2019 e con le previsioni del Patto per la salute 2019-2021.

***f)*** il D.P.C.M. 12/01/2017 "*Definizione e aggiornamento dei livelli essenziali di assistenza, di cui all'articolo 1, comma 7, del decreto legislativo 30 dicembre 1992, n. 502*", all'Allegato1 livello di intervento "*Prevenzione collettiva e Sanità Pubblica*", ha introdotto nell'area di intervento "*Tutela della salute e della sicurezza degli ambienti aperti e confinati" il* Programma B.13 specificamente rivolto alla "*Tutela della salute dai rischi per la popolazione derivanti dall'utilizzo di sostanze chimiche, miscele ed articoli (REACH-CLP)*";

**RILEVATO**

che il GTVR (*Gruppo Tecnico di Vigilanza Reach*) ha provveduto alla redazione del "Piano Regionale dei Controlli anno 2021", riportato negli allegati A e B che formano parte integrante e sostanziale del presente atto;

**RITENUTO**

a) di prendere atto del "Piano Nazionale delle attività di controllo sui prodotti chimici "anno 2021" adottato dal Ministero della Salute;

b) di dover adottare il Piano Regionale dei controlli anno 2021 elaborato dal GTVR (*Gruppo Tecnico di Vigilanza Reach*) di cui agli allegati A e B alla presente deliberazione;

c) di confermare che per l'anno 2021 la Regione Campania provvederà autonomamente, con il supporto del GTVR, alla realizzazione del Piano Regionale dei Controlli;

d) di dover demandare alla Direzione Generale Tutela Salute e Coordinamento del Sistema Sanitario Regionale, con il supporto del GTVR, l'adozione degli adempimenti attuativi e/o connessi e consequenziali correlati e di ogni ulteriore adempimento anche in osservanza dei Regolamenti Europei sulle sostanze chimiche.

**Propone** e la Giunta a voto unanime,

**DELIBERA**

Per le motivazioni indicate in premessa che di seguito si intendono integralmente riportate

1. di prendere atto del “Piano Nazionale delle attività di controllo sui prodotti chimici “anno 2021” adottato dal Ministero della Salute;
2. di adottare il Piano Regionale dei Controlli anno 2021, così come elaborato dal GTVR (*Gruppo Tecnico di Vigilanza Reach*) di cui agli allegati A e B alla presente deliberazione;
3. di confermare che per l’anno 2021 la Regione Campania provvederà autonomamente, con il supporto del GTVR, alla realizzazione del Piano Regionale delle attività di controllo;
4. di demandare alla Direzione Generale Tutela Salute e Coordinamento del Sistema Sanitario Regionale, con il supporto del GTVR, l’adozione degli adempimenti attuativi e/o connessi e consequenziali correlati e di ogni ulteriore adempimento in osservanza dei Regolamenti Europei sulle sostanze chimiche;
5. di affidare al GTVR compiti di coordinamento e di programmazione delle attività di controllo specifico su indicazione dell’ECHA e dell’Autorità Competente Nazionale (Ministero della Salute) e nello specifico:
   α. elaborare il Piano Regionale dei Controlli REACH e CLP in funzione del Piano Nazionale;
   β. garantire il raggiungimento degli obiettivi stabiliti dall'ECHA e dal Ministero della salute mediante ispezioni/controlli previsti nel Piano Regionale nelle more dell’attivazione dell’Autorità Competenti locali;
   χ. garantire il raggiungimento di cui alla lettera b. in modo autonomo, senza il supporto del Ministero della salute;
   δ. garantire la programmazione, il coordinamento e la realizzazione dell'attività di Informazione e Formazione del personale afferente ai Dipartimenti di Prevenzione delle ASL e a tutti i soggetti pubblici e privati coinvolti nell'applicazione del REACH e CLP;
   ε. elaborare Linee Guida delle attività ispettive;
   φ. elaborare Progetti Obiettivi in conformità agli obiettivi LEA e ai Piani di Prevenzione Regionali;
   γ. garantire il raccordo programmatico con i Dipartimenti di Prevenzione delle ASL
   η. assicurare il raccordo funzionale con ARPAC, per le attività analitiche e di campionamento, previste dal Piani Nazionali di Controllo
6. di trasmettere la presente deliberazione alla Direzione Generale per la Tutela della Salute e il Coordinamento del Sistema Sanitario Regionale per il seguito di competenza ivi compresa la trasmissione al Ministero della Salute quale autorità Nazionale competente, all'Ufficio competente per la pubblicazione nella sezione trasparenza del sito istituzionale della Regione Campania ed al BURC per la pubblicazione.

fonte: http://burc.regione.campania.it

**ALLEGATO A**

**PIANO REGIONALE DELLE ATTIVITA' E DEI CONTROLLI SUI PRODOTTI CHIMICI ANNO 2021**

Il piano delle attività dei controlli per il corrente anno 2021 viene programmato in considerazione dell'attuale fase di emergenza legata al COVID-19 e delle difficoltà organizzative, logistiche e gestionali delle attività ispettive, nonché di pianificazione della formazione specifica.

**Attività dei Controlli Ufficiali sui Prodotti Chimici ANNO 2021**

Il Gruppo Tecnico di Vigilanza REACH e CLP Regione Campania, di seguito GTVR, programma per l'Anno 2021:

1. Almeno numero 7 (sette) Controlli Ufficiali di cui:

a. almeno due relativi al controllo SDS ed Etichettatura dei Detergenti;

b. almeno uno relativo all'applicazione del REF9 (Sostanze in Autorizzazione);

c. almeno quattro relativi alle Restrizioni su Articoli: settore gioielleria/bigiotteria con controlli analitici effettuati in collaborazione con ARPA Campania secondo le indicazioni del Piano Nazionale Controlli 2021;

2. Implementazione corsi di informazione, con le AASSLL e con altri operatori pubblici (compreso CAV regionale) e privati, rientranti nell'ambito della corretta gestione delle sostanze chimiche, su REACH/CLP/SDS e BIOCIDI: vengono programmati due eventi informativi.

3. Saranno realizzati due eventi formativi dedicati agli operatori AASSLL.

4. Coordinamento, sulle metodologie di lavoro e relativi strumenti, con le AASSLL Regionali e con altri Enti Competenti in materia di Sicurezza dei Prodotti Chimici al fine di migliorare l'omogeneità delle attività di controllo, informazione e formazione.

Il Piano Regionale di lavoro e il Controllo ufficiale sui Prodotti Chimici Anno 2021 è svolto dal GTVR (Gruppo Tecnico Vigilanza Regionale) costituito dagli Ispettori formati nell'ambito dello specifico corso di formazione Interregionale REACH ai sensi dell'A.C. 181/ CSR - ottobre 2009, nelle more dell'attivazione delle attività formative di nuovi ispettori presso le singole AA.SS.LL. regionali.

**ALLEGATO B**

**PIANO NAZIONALE DELLE ATTIVITÀ DI CONTROLLO SULL'APPLICAZIONE DEL REGOLAMENTO (CE) N. 1907/2006 (REACH) E DEL REGOLAMENTO (CE) N. 1272/2008 (CLP)**

**ANNO 2021**

Il presente Piano è stato predisposto con la collaborazione del Gruppo tecnico interregionale REACH – CLP, con il Centro nazionale delle sostanze chimiche, prodotti cosmetici e protezione del consumatore dell'Istituto superiore di sanità e la Rete dei laboratori di controllo in attuazione all'accordo Stato/Regioni del 7 maggio 2015 (Rep. atti n. 88/CSR) di cui allegato 1 del presente Piano.

La sua attuazione assolve, relativamente alle attività di controllo, a quanto indicato all'area di intervento B13 di cui all'allegato 1 del D.P.C.M. 12 gennaio 2017 concernente la definizione e aggiornamento dei livelli essenziali di assistenza, di cui all'articolo 1, comma 7, del decreto legislativo 30 dicembre 1992, n. 502 (G.U. Serie Generale, n. 65 del 18 marzo 2017- Suppl. Ordinario n.15).

Il presente Piano è altresì strumento per la programmazione delle azioni, pertinenti il tema specifico, necessarie al raggiungimento dei connessi obiettivi di cui al Piano nazionale di prevenzione 2020-2025.

A seguito dell'emergenza sanitaria in atto e dell'attività di controllo svolta durante l'Anno 2020 nell'ambito delle misure di contrasto e prevenzione del contagio al virus SARS-CoV-2, determinate dalla pandemia COVID-19, sono state realizzate attività di controllo effettuate in remoto con videoconferenza, in ambito di prevenzione collettiva e in ambito ambientale.

Inoltre nell'Anno 2020 si è verificato un forte aumento di presenza sul mercato di prodotti disinfettanti e igienizzanti; pertanto si ritiene opportuno per l'Anno 2021 rafforzare il coordinamento dei controlli su tali prodotti, sia allo stadio di prodotto non finito che allo stadio di prodotto finito, anche per raccordare le diverse attività di vigilanza avviate dall'Autorità giudiziaria, dalla Guardia di finanza e dai NAS.

## 1. ATTIVITÀ DI CONTROLLO ESEGUITA MEDIANTE METODOLOGIE PROGETTI REACH-EN-FORCE E PROGETTI PILOTA ADOTTATI DAL FORUM DELL'AGENZIA EUROPEA DELLE SOSTANZE CHIMICHE (ECHA)

### 1.1 - Metodi di individuazione delle imprese

1.1.1 - Target group

Imprese appartenenti alla filiera di approvvigionamento di:

- Sostanze in quanto tali o in quanto contenute in miscele o articoli in settori di particolare rilievo sia in termini quantitativi che di rilevanza tossicologica ed ecotossicologica, nella produzione e nell'importazione territoriali (es. prodotti detergenti soprattutto sfusi; disgorganti; prodotti cosmetici non allo stadio di prodotti finiti; prodotti fitosanitari e biocidi; prodotti usati in metallurgia; prodotti fertilizzanti, smacchiatori, bigiotteria, minuterie metalliche, prodotti per pulire forni da cucina)
- Sostanze in quanto tali o in quanto contenute in miscele o articoli, di cui alla candidate list[1], di cui agli allegati XIV e XVII del regolamento REACH (es. prodotti per l'edilizia, prodotti tessili, prodotti plastificanti, prodotti coloranti, deodoranti per ambiente)

1.1.2 - Criteri di priorità nella selezione delle imprese

[1] Elenco delle sostanze estremamente preoccupanti (SVHC) candidate all'autorizzazione disponibile al link https://echa.europa.eu/candidate-list-table

fonte: http://burc.regione.campania.it

- Imprese soggette agli obblighi di cui al D.Lgs 105/2015 relativo agli incidenti rilevanti
- Imprese in possesso di autorizzazione integrata ambientale di cui all'articolo 29 del D.Lgs. 152/06
- Imprese con evidenze formali e oggettive che depongono per una non corretta valutazione e/o gestione delle sostanze in ambienti di vita e di lavoro
- Imprese individuate dall'Autorità competente nazionale di seguito «ACN REACH-CLP» secondo le informazioni fornite dall'Agenzia europea per le sostanze chimiche di seguito «ECHA»
- Imprese individuate dall'ACN REACH-CLP secondo le informazioni fornite dall'Agenzia delle dogane e dei monopoli
- Imprese individuate dagli uffici doganali per spedizioni in cui sospetta la non conformità REACH/CLP
- Imprese che utilizzano canali di vendita on-line
- Imprese individuate dall'ACN REACH-CLP e dalle Autorità per i controlli REACH e CLP delle Regioni e delle Province autonome tramite consultazione dell'Archivio preparati pericolosi dell'ISS
- Imprese di rilevanza in rapporto al contesto territoriale
- Imprese che hanno preregistrato sostanze ma non hanno completato il processo di registrazione
- Imprese soggette a dichiarazione di rilevanza ambientale
- Imprese aventi il ruolo di rappresentante esclusivo (OR)

1.1.3 - Fonti utilizzabili per l'individuazione delle imprese da sottoporre a controllo

- Interact Portal
- Data base regionali, ASL e Agenzie regionali/provinciali per la protezione ambientale
- Registro imprese delle Camere di commercio
- Indicazioni provenienti dai Centri antiveleni (CAV)
- Flussi informativi INAIL – Regioni
- Elenco imprese trasmesse dall'ACN REACH-CLP
- Registri ed archivi di rilevanza ambientale
- Imprese individuate dall'ACN REACH-CLP secondo le informazioni fornite dall'Agenzia delle dogane e dei monopoli
- Imprese individuate dall'Ufficio doganale, anche su richiesta dell'Autorità per i controlli REACH delle Regioni e delle Province autonome

**1.2 - Tipologia di prodotti verso cui orientare il controllo**

- Sostanze in quanto tali o in quanto contenute in miscele o in articoli classificate come cancerogene, mutagene, reprotossiche, sensibilizzanti o identificate ai sensi dell'articolo 59 del regolamento REACH (SVHC e allegato XIV), o individuate nell'ambito delle restrizioni di cui all'allegato XVII del regolamento REACH
- Sostanze potenzialmente utilizzate come intermedi ai sensi dell'articolo 3, punto 15, lettere b) e c) del regolamento REACH
- Articoli destinati al consumatore finale, con particolare attenzione alle categorie più sensibili quali ad esempio lattanti, bambini, adolescenti, donne in gravidanza e/o destinati ad essere utilizzati da un elevato numero di persone
- Sostanze, miscele e articoli individuati dagli uffici doganali per spedizioni in cui sospetta la non conformità REACH/CLP
- Sostanze, miscele e articoli venduti on-line
- Sostanze potenzialmente presenti in processi industriali largamente diffusi nel territorio e/o di rilevanza epidemiologica

fonte: http://burc.regione.campania.it

### 1.3 - Obiettivi del controllo

Facendo riferimento alle metodologie proposte nei progetti REF e progetti pilota adottati dal Forum dell'ECHA, i controlli in materia di REACH e CLP consisteranno, principalmente per prodotti importati sfruttando la cooperazione con gli uffici doganali e per prodotti venduti on-line, in:

- Verifica degli obblighi di registrazione delle sostanze in quanto tali o in quanto contenute in miscele (Titolo II del regolamento REACH, prioritariamente per sostanze intermedie)
- Verifica degli obblighi di autorizzazione (Titolo VII del regolamento REACH)
- Verifica degli obblighi di restrizione anche in relazione con obblighi di etichettatura e imballaggio per prodotti destinati ad uso professionale/industriale (Titolo VIII del regolamento REACH)
- Verifica degli obblighi di notifica delle sostanze contenute in articoli (Titolo II del regolamento REACH)
- Verifica della comunicazione all'interno della catena di approvvigionamento (Titolo IV del regolamento REACH)
- Verifica della conformità delle (e)SDS (articolo 31 ed allegato II del regolamento REACH)
- Verifica dell'obbligo di redigere la relazione sulla sicurezza chimica e dell'obbligo di applicare e raccomandare misure di gestione dei rischi (Titolo II e Titolo V del regolamento REACH)
- Verifica della conformità con gli obblighi di conservazione delle informazioni (articolo 36 del regolamento REACH e articolo 49 del regolamento CLP)
- Verifica degli obblighi generali di classificazione, etichettatura e imballaggio delle sostanze e delle miscele (regolamento CLP)
- Verifica dell'esenzioni dai requisiti di etichettatura ed imballaggio (articolo 29 del regolamento CLP)
- Verifica degli obblighi di etichettatura ed imballaggio per detergenti liquidi per bucato destinati ai consumatori contenuti in imballaggio solubile monouso (articolo 35.2 e allegato II punto 3.3 del regolamento CLP)
- Verifica degli obblighi di notifica della classificazione all'ECHA (articolo 40 del regolamento CLP)
- Verifica degli obblighi di notifica della composizione delle miscele all'ISS (articolo 45 del regolamento CLP)
- Verifica degli obblighi di pubblicità (articolo 48 del regolamento CLP)

### 1.4 – Modalità di rendicontazione dei controlli

Entro e non oltre il 31 gennaio 2022 le Regioni e le Province autonome trasmettono all'ACN REACH-CLP il rapporto delle attività di controllo condotte nel rispetto dei criteri definiti dal Forum dell'ECHA per il progetto REF-9.

Entro il 31 marzo 2022 le Regioni e le Province autonome trasmettono all'ACN REACH-CLP le risultanze delle attività di controllo di cui al presente Piano ed effettuate entro il 31 dicembre 2021 redatte secondo il format tecnico predisposto dalla medesima ACN REACH-CLP.

Entro e non oltre il 15 agosto 2022 le Regioni e le Province autonome trasmettono all'ACN REACH-CLP il rapporto delle attività di controllo condotte nel rispetto dei criteri definiti dal Forum dell'ECHA per il progetto pilota sulla classificazione delle miscele.

Quanto indicato è riportato sinteticamente in Tabella 1.

fonte: http://burc.regione.campania.it

## 2. ATTIVITA' DI CONTROLLO ANALITICO

### 2.1 - Metodi di individuazione delle imprese

2.1.1 - Target group

- Imprese appartenenti alla filiera di approvvigionamento delle sostanze di cui alla Tabelle A dell'allegato 2 del presente Piano con priorità ai settori riportati nella Tabella 2 ai fini del controllo degli obblighi di restrizione
- Imprese appartenenti alla filiera di approvvigionamento di cui alla Tabella B dell'allegato 2 del presente Piano con priorità ai settori indicati nella Tabella 3 ai fini del controllo degli obblighi connessi alle SVHC negli articoli (SiA)
- Imprese che producono, importano o distribuiscono miscele, di cui alla Tabella C dell'allegato 2 del presente Piano con priorità ai settori riportati nella Tabella 4 ai fini del controllo della correttezza della classificazione, in coerenza con la SDS
- Imprese che fabbricano e/o importano sostanze soggette ad autorizzazione di cui all'allegato XIV del regolamento REACH
- Imprese che utilizzano canali di vendita on-line
- Imprese che producono, importano o distribuiscono disinfettanti o igienizzanti di cui alla Tabella 5 e in relazione alla Tabella D dell'allegato 2 del presente Piano, ai fini del controllo della composizione e corretta attribuzione della normativa di prodotto (regolamento prodotti biocidi, regolamento prodotti cosmetici, regolamento detergenti) in coerenza con l'informazione che accompagna il prodotto (*claim*), nel rispetto del regolamento CLP e di eventuali deroghe previste per la situazione pandemica per i prodotti biocidi soggetti ad autorizzazione.

2.1.2 - Criteri di priorità nella selezione delle imprese

- Imprese soggette agli obblighi di cui al D.Lgs 105/2015 relativo agli incidenti rilevanti
- Imprese in possesso di autorizzazione integrata ambientale di cui all'articolo 29 del D.Lgs 152/06
- Imprese di rilevanza in rapporto al contesto territoriale
- Imprese individuate dall'ACN REACH-CLP secondo le informazioni fornite dall'ECHA
- Imprese individuate dall'ACN REACH-CLP secondo le informazioni fornite dall'Agenzia delle dogane e dei monopoli
- Imprese individuate dall'ACN REACH-CLP tramite consultazione dell'Archivio preparati pericolosi dell'ISS
- Imprese individuate dagli uffici doganali per spedizioni in cui sospetta la non conformità REACH/CLP
- Imprese soggette a dichiarazione di rilevanza ambientale
- Imprese segnalate da stakeholders.

2.1.3 - Fonti utilizzabili per l'individuazione delle imprese da sottoporre a controllo

- Interact Portal
- Data base ASL e Agenzie regionali/provinciali per la protezione ambientale
- Registro imprese delle Camere di commercio
- Indicazioni provenienti dai Centri antiveleni (CAV)
- Flussi informativi INAIL – Regioni
- Elenco imprese trasmette dall'ACN REACH-CLP
- Registri e archivi di rilevanza ambientale

fonte: http://burc.regione.campania.it

### 2.2 - Tipologia di sostanze verso cui orientare il controllo

- Sostanze in quanto tali o contenute in miscele o in articoli soggette a restrizioni di cui all'allegato XVII del regolamento REACH, riportate prioritariamente nella Tabella 2 e in riferimento alla Tabella A dell'allegato 2 del presente Piano.
- Sostanze soggette ad autorizzazione di cui all'allegato XIV del regolamento REACH con data di scadenza (sunset date) superata.
- Sostanze contenute in articoli identificate come sostanze candidate all'eventuale inclusione in allegato XIV del regolamento REACH, ai sensi dell'articolo 59 del medesimo regolamento REACH (SVHC) riportate prioritariamente nella Tabella 3 e in riferimento alla Tabella B dell'allegato 2 del presente Piano.
- Sostanze in quanto tali o in quanto contenute in miscele o in articoli scelte in base alla pericolosità per la salute e per l'ambiente (es CMR, sensibilizzanti respiratori, pericolose per l'ambiente, PBT/vPvB) e ai quantitativi. Si considerano prioritariamente le sostanze contenute nelle miscele riportate nella Tabella 4 e in riferimento alla Tabella C dell'allegato 2 del presente Piano.
- Sostanze, miscele e articoli individuati dagli uffici doganali per spedizioni per cui sospetta la non conformità REACH/CLP.
- Sostanze, miscele e articoli venduti on-line.
- Sostanze in quanto tali o contenute in miscele per finalità disinfettanti o igienizzanti.

### 2.3 - Obiettivi del controllo

- Verifica della conformità con gli obblighi di notifica e comunicazione per sostanze SVHC contenute in articoli.
- Verifica della conformità con gli obblighi di autorizzazione.
- Verifica della conformità con gli obblighi di restrizione.
- Verifica della conformità della correttezza della composizione delle miscele ai fini della conformità agli obblighi di classificazione, etichettatura e SDS delle miscele.
- Verifica degli obblighi di pubblicità per i prodotti venduti on line.
- Verifica, sulla base della composizione e dell'informazione che accompagna il prodotto (*claim*), della corretta attribuzione della normativa di settore (regolamento prodotti biocidi, regolamento cosmetici, regolamento detergenti) nel rispetto di eventuali deroghe previste per la situazione pandemica per i prodotti biocidi soggetti ad autorizzazione.

### 2.4 - Modalità rendicontazione dei controlli analitici

Entro il 31 marzo 2022 le Regioni e le Province autonome trasmettono all'ACN REACH-CLP le risultanze delle attività di controllo analitico di cui al presente Piano ed effettuate entro il 31 dicembre 2020 redatte secondo il format tecnico predisposto dalla medesima ACN REACH-CLP.
Quanto indicato è riportato sinteticamente nella Tabella 1.

L'ACN REACH-CLP trasmette all'ISS/CNSC le risultanze delle attività di controllo analitico, previa verifica della congruità dei dati, ai fini del report di cui al paragrafo 6.

## 3. ATTIVITÀ DI INDAGINE

Le Autorità per i controlli REACH delle Regioni e delle Province autonome di cui al paragrafo 3.3 dell'accordo Stato-Regioni del 29 ottobre 2009 (Rep. atti n. 181/CSR) cosi come modificato dall'accordo Stato-Regioni 6 dicembre 2017 (Rep. atti n. 213/CSR), danno riscontro per l'anno 2021 alle richieste eventualmente avanzate dall'ACN REACH-CLP, anche su segnalazione ECHA o di altri Stati membri, da un'Autorità per i controlli afferente ad altra Regione o Provincia autonoma, da un'Autorità competente

fonte: http://burc.regione.campania.it

per altre normative e/o dai CAV, nei limiti delle risorse umane e strumentali disponibili e compatibilmente con le attività di controllo già programmate.

## 4. QUANTIFICAZIONE NUMERICA DEI CONTROLLI

Le Autorità per i controlli REACH delle Regioni e delle Province autonome di cui al paragrafo 3.3 dell'accordo Stato-Regioni del 29 ottobre 2009 (Rep. atti n. 181/CSR) cosi come modificato dall'accordo Stato-Regioni 6 dicembre 2017 (Rep. atti n. 213/CSR), programmano per l'anno 2021 numero e tipologia delle attività di controllo, sulla base delle specificità territoriali.
Le Regioni e le Province autonome comunicano, entro il 31 marzo 2021, all'ACN REACH-CLP, coerentemente con l'area di intervento B13 di cui all'allegato 1 del D.P.C.M. 12 gennaio 2017 (G.U. Serie Generale, n. 65 del 18 marzo 2017- Suppl. Ordinario n. 15), concernente la definizione e aggiornamento dei livelli essenziali di assistenza il numero delle imprese da controllare, il numero e la tipologia dei controlli documentali e analitici su prodotto programmati.
E' auspicabile che la suddetta quantificazione sia rapportata al concetto di "operatore equivalente" dedicato alle attività di controllo REACH e CLP per il quale la regione/PA ne quantifica, in via sperimentale, il valore numerico.
Le Regioni e le Province autonome garantiscono gli obiettivi quantitativi fissati dai propri Piani regionali di prevenzione 2020-2025 e/o altri documenti programmatici della Regione o della Provincia autonoma fermo restando l'auspicio di miglioramento compatibilmente con la sostenibilità.

## 5. INDIRIZZI METODOLOGICI PER LA CONDUZIONE DELLE ATTIVITÀ DI CONTROLLO

a. In presenza di un sistema informatizzato nelle imprese per l'associazione sostanza-status di registrazione, si ritiene opportuno ricorrere a controlli a campione.
b. Qualora si tratti di produzioni/importazioni multiple e complesse di sostanze e miscele, si predilige la valutazione a campione di sostanze o miscele classificate come CMR, sensibilizzanti respiratori e cutanei, pericolose per l'ambiente e PBT/vPvB.
c. La valutazione dei dati quantitativi di fabbricazione e importazione può tenere conto delle autodichiarazioni del rappresentante legale dell'impresa; in alternativa è possibile eseguire un controllo a campione sull'attendibilità del sistema di gestione riguardante la registrazione dei quantitativi fabbricati e/o importati.
d. Le tecniche di controllo da utilizzare per l'esecuzione del controllo ufficiale sono quelle indicate al paragrafo 1.2 dell'accordo Stato-Regioni del 29 ottobre 2009 (Rep. atti n. 181/CSR) cosi come modificato dall'accordo Stato-Regioni 6 dicembre 2017 (Rep. atti n. 213/CSR), per le attività previste nel presente Piano si indica come tecnica preferenziale quella dell'ispezione che si avvale anche di esami documentali pre- e post- l'attività in campo.
e. Le ispezioni sono condotte da personale indicato al paragrafo 5 dell'accordo Stato-Regioni di cui al punto d), formato negli specifici corsi istituzionali.
f. Le attività di campionamento ed analisi di sostanze, miscele e articoli, di cui al presente Piano sono condotte dai laboratori ufficiali di controllo di cui all'allegato 1 del presente Piano, in linea con quanto stabilito dall'accordo Stato-Regioni del 7 maggio 2015 (Rep. atti n. 88/CSR) riguardante il protocollo tecnico nazionale per la rete dei laboratori e le attività di campionamento ed analisi di sostanze, miscele e articoli, e secondo le ulteriori indicazioni di cui all'allegato 2 del presente documento.
g. Le attività di controllo concernenti le vendite on-line sono eseguite in via sperimentale e con il coordinamento dell'ACN REACH e CLP.
h. È possibile eseguire attività di controllo effettuate in remoto con videoconferenza, in coerenza con altre attività di controllo effettuate in ambito di Prevenzione collettiva e in ambito ambientale. Per tali attività di controllo è prevista la rimodulazione delle ordinarie modalità procedurali e degli obiettivi di controllo al fine di rendere appropriati e sostenibili i controlli.

fonte: http://burc.regione.campania.it

In fase di ispezione, si evidenzia l'utilità di un'azione integrata tra Servizio sanitario regionale e Laboratori di controllo di cui all'accordo Stato-Regioni del 7 maggio 2015 (Rep. atti n. 88/CSR).

## 6. REPORT NAZIONALE DEI CONTROLLI

Entro il 30 giugno 2022 il Ministero della salute, con la collaborazione delle Regioni e delle Province autonome e dell'ISS/CNSC redige e diffonde il report nazionale delle attività di controllo sull'applicazione dei regolamenti REACH e CLP per l'anno 2021.

## 7. ALTRE ATTIVITÀ DI SUPPORTO AI CONTROLLI

Le Autorità per i controlli REACH delle Regioni e delle Province autonome di cui al paragrafo 3.3 dell'accordo Stato/Regioni del 29 ottobre 2009 (Rep. atti n. 181/CSR) cosi come modificato dall'accordo Stato-Regioni 6 dicembre 2017 (Rep. atti n. 213/CSR), possono eseguire nel corso dell'anno 2021, nei limiti delle risorse umane e strumentali disponibili, altre attività di supporto ai controlli e all'elaborazione di futuri piani di controllo, quali, ad esempio attività di studio e di ricerca, attività analitiche su sostanze, miscele, articoli o su matrici ambientali, al fine di acquisire esperienza e conoscenza, nonché attività di formazione e informazione. Entro il 31 marzo 2022 le Regioni e le Province autonome trasmettono all'ACN REACH-CLP tali attività effettuate entro il 31 dicembre 2021 secondo il format tecnico predisposto dalla medesima ACN REACH-CLP.

## 8. ALTRE ATTIVITA' CORRELATE AI PRODOTTI CHIMICI PER LA GESTIONE DELLA PANDEMIA COVID-19

Le attività di controllo dei prodotti chimici utilizzati per la gestione della pandemia COVID-19 (igienizzanti, disinfettanti, sanificanti) saranno oggetto, laddove necessario, di preliminare raccolta di informazioni rilevanti, su format predisposto dal ministero della salute, al fine di favorire il ritorno delle informazioni sia a livello regionale, nazionale che europeo.

Tabella 1 - Schema rendicontazione dei controlli

| **Sezione** | **scadenza** | **modalità** |
|---|---|---|
| Progetto REF-9 (Autorizzazione - Titolo VII REACH) | 31.01.2022 | Trasmissione all'AC nazionale (coordinatore nazionale) del relativo format (xml e pdf) predisposto dal Forum dell'ECHA. |
| Progetto Pilota Classificazione Miscele | 15.08.22 | Trasmissione all'AC nazionale (coordinatore nazionale) del relativo format (xml e pdf) predisposto dal Forum dell'ECHA. |
| PNC 2021 – rendicontazione comprensiva sia dei controlli documentali che analitici | 31.03.2022 | Trasmissione all'AC nazionale del format di rendicontazione predisposto dalla medesima Autorità. |

Tabella 2 - Schema individuazione target prioritari per il controllo delle restrizioni

| **Settore** | **NACE** | **Sostanza- voce Allegato XVII REACH** | **Matrici/prodotti** |
|---|---|---|---|
| Costruzioni | 23.5; 23.6 | Cromo VI-47 | Cemento |
| Gioielleria/bigiotteria | 32.1 | Cadmio-23 Nichel-27 Piombo-63 | Articoli di gioielleria e bigiotteria e loro parti metalliche |

fonte: http://burc.regione.campania.it

| | | | |
|---|---|---|---|
| Plastiche, gomma e articoli in plastica | 20.1; 22.2 | Cadmio-23 | Polimeri organici sintetici di cui alla voce 23.1 |
| Metallurgia | 24 | Cadmio-23 | Leghe per brasatura |
| Fabbricazione e commercio di prodotti tessili, abbigliamento, calzature e articoli in pelle | 13; 14; 15, 46.16, 46.41, 46.42 | Coloranti azoici-43 | Articoli tessili e in pelle |
| Giocattoli | 32.4 | Ftalati-51 e 52 | Giocattoli, articoli di puericultura, articoli tessili e in pelle |
| Colle, adesivi sintetici | 20.52; 20.3 | Cloroformio-32 Toluene-48 Benzene-5 | Colle, adesivi sintetici |
| Vernici | 20.3 | Toluene-48 | Vernici spray |
| Metallurgia; fabbricazione di macchinari e autoveicoli, fabbricazione e commercio di prodotti in metallo per conservazione di alimenti, fabbricazione e commercio di articoli per illuminazione | 24; 28; 29, 25.9, 45.3, 47.5, 27.4, 46.47 | Amianto-6 | Parti di autoveicoli, thermos, lanterne volanti |
| Fabbricazione e commercio di prodotti tessili, abbigliamento, calzature e articoli in pelle | 13; 14; 15, 46.16, 46.41, 46.42 | Cromo VI-47 | Articoli in cuoio |
| Commercio di prodotti del tabacco | 46.17, 46.35, 46.39, 47.11, 47.2, 47.26 | Benzene-5 | Liquidi di carica per sigaretta elettronica |
| Fabbricazione e commercio di articoli in gomma o plastica | 20.1; 21.20; 22.1, 22.2 | IPA-50.5 | Articoli in gomma o plastica |
| Fabbricazione e commercio di prodotti per la pulizia | 20.4, 46.44 | 1,4-diclorobenzene-64 | Deodoranti per ambiente e tavolette per WC |
| Prodotti chimici utilizzati come solventi | 20.30 | Diclorometano-59 | Svernicianti |
| Prodotti chimici utilizzati come solventi | 20.30 | Metanolo-69 | Liquidi sbrinamento |

Tabella 3 - Schema individuazione target prioritari per il controllo delle sostanze negli articoli

| **Settore** | **NACE** | **Sostanza- SVHC** | **Matrici/prodotti** |
|---|---|---|---|
| Fabbricazione di articoli in gomma e materie plastiche | 22 | Dibutilftalato (DBP) CAS 84-74-2 | Articoli in PVC quali: mantelline e abbigliamento per la pioggia, borsette, guanti da sport (es. da portiere o da bici), tende per doccia, auricolari, sandali da spiaggia |
| | | Benzilbutilftalato (BBP) CAS 85-68-7 | |
| | | Ftalato di bis (2-etilesile e (DEHP) CAS 117-81-7 Diisobutil ftalato (DIBP) CAS 84-69-5 | |

fonte: http://burc.regione.campania.it

| | | | |
|---|---|---|---|
| Tessile | 13; 13.96 | Acido perfluoroottanoico (PFOA) CAS 335-67-1 | Abbigliamento sportivo e sportivo-tecnico |
| | | Decabromodifeniletere (decaBDE) CAS 1163-19-5 | |

fonte: http://burc.regione.campania.it

Tabella 4 - Schema individuazione target prioritari per il controllo della correttezza della composizione delle miscele ai fini degli obblighi di classificazione, etichettatura e SDS

| **Settore** | **NACE** | **Matrici/prodotti** |
|---|---|---|
| Commercio di prodotti del tabacco | 46.17; 46.35; 47.11 | Liquidi di carica per sigaretta elettronica |
| Colle e adesivi | 20.52;<br>20.3;<br>25.23 | Colle e adesivi |
| Prodotti chimici utilizzati come solventi | 20 | Solventi (svernicianti, ecc.) |
| Fabbricazione e commercio di prodotti chimici per agricoltura | 20.2 | Prodotti fitosanitari e fertilizzanti |
| Vernici | 20.3 | Vernici |
| Attività di servizi personali | 96.02; 96.09 | Tatuaggi |

Tabella 5 – Schema di individuazione dei target per il controllo dei prodotti finalizzati alla gestione della situazione pandemica COVID-19

| **Settore** | **Norma di riferimento (tipologia di prodotto)** | **Tipologia prodotti** | **NACE** | **Sostanze** |
|---|---|---|---|---|
| Commercio di prodotti per l'igiene personale | BPR (PT 01) | Prodotti chimici utilizzati come disinfettanti per la persona | 46.75; 46.76 | Etanolo<br>Metanolo<br>1-propanolo<br>2-propanolo<br>alcolbenzilico<br>Fenossietanolo Parabeni |
| | Cosmetici | Prodotti chimici utilizzati come igienizzanti per la persona | 20.40; 47.75 | |
| Commercio di prodotti per l'igiene ambientale | BPR (PT 02) | Prodotti chimici utilizzati come disinfettanti/sanificanti ambientali | 46.75; 46.76 | |
| | Detergenti | Prodotti chimici utilizzati come igienizzanti/sanificanti ambientali | 20.40; 47.75 | |
| Preparazione di alimenti | BPR (PT 04) | Prodotti chimici utilizzati come disinfettanti nell'industria alimentare | 46.75; 46.76 | |

(*) Sono riportate le tipologie di prodotto (PT 01, PT 02 e PT 04), oggetto delle autorizzazioni in deroga ai sensi dell'articolo 55(1) del regolamento BPR (Regolamento UE n. 528/2012)

fonte: http://burc.regione.campania.it

Allegato 1

Laboratori ufficiali di controllo sull'applicazione dei regolamenti REACH e CLP

1. APPA Bolzano - Laboratorio Analisi alimenti e sicurezza dei prodotti - Bolzano
2. ARPA Campania - Dipartimento Provinciale di Napoli
3. ARPA Emilia Romagna – Laboratorio Multisito - Bologna
4. ARPA Friuli Venezia Giulia - SOS Laboratorio Analisi Ambientali e Matrici Sanitarie - Udine
5. ARPA Lazio - Sezione Territoriale di Rieti
6. ARPA Liguria - Dip. Laboratorio Regionale - Genova
7. ARPA Marche - Dipartimento Provinciale di Macerata
8. ARPA Piemonte - Dipartimento territoriale Piemonte Nord-Ovest - Grugliasco (Torino)
9. ARPA Puglia – DAP Taranto
10. ARPA Valle d'Aosta - Laboratorio COAC - Saint-Christophe (Aosta)
11. ARPA Veneto - Dipartimento Provinciale di Padova
12. ARPA Sardegna - Dipartimento di Oristano
13. ARTA Abruzzo Distretto Provinciale di Pescara
14. ASL Viterbo-Centro di Riferimento Regionale Amianto - Laboratorio Igiene industriale
15. ASST di Monza - Laboratorio Igiene e Tossicologia Occupazionale Ospedale di Desio
16. ATS della Città Metropolitana di Milano – Laboratorio di prevenzione
17. ATS dell'Insubria – Laboratorio di Prevenzione
18. LSP Palermo
19. LSP Enna

fonte: http://burc.regione.campania.it

REGIONE CAMPANIA

# Delibera della Giunta Regionale n. 351 del 04/08/2021

Dipartimento 50 - GIUNTA REGIONALE DELLA CAMPANIA

Direzione Generale 4 - DG per la tutela della salute e il coordin. del sist. sanitario regionale

Oggetto dell'Atto:

D.G.R C N. 243 DELL'8/06/2021. ATTIVAZIONE NUOVO CORSO MANAGERIALE PER DIRETTORE GENERALE DELLE AZIENDE E DEGLI ENTI DEL SERVIZIO SANITARIO REGIONALE. RETTIFICA.

**Alla stregua dell'istruttoria compiuta dalla Direzione Generale e delle risultanze e degli atti tutti richiamati nelle premesse che seguono, costituenti istruttoria a tutti gli effetti di legge, nonché dell'espressa dichiarazione di regolarità della stessa resa dal Direttore a mezzo di sottoscrizione della presente**

**PREMESSO** che con delibera del 8 giugno 2021, n. 243 la Giunta Regionale ha attivato la realizzazione di una nuova edizione del corso di formazione manageriale per i direttori generali di cui all'art. 3- bis del D.Lgs. n. 502/92;

**RILEVATO che** al punto 3 del dispositivo, per mero refuso, è stata indicata una durata complessiva di ore 168 del corso in luogo di quello corretto di ore 200 come previsto dall'Accordo tra il Governo, le Regioni e le Provincie Autonome di Trento e Bolzano del 16.5.2019 avente ad oggetto: *"Disciplina dei corsi di formazione in materia di sanità pubblica e di organizzazione e gestione sanitaria propedeutici all'inserimento nell' Elenco nazionale dei soggetti idonei alla nomina di Direttore Generale delle Aziende Sanitarie e degli altri Enti del S.S.N."* (Art. 2 - Rep. atto n. 79/CSR);

**RITENUTO**, pertanto, di dover rettificare il punto 3 del dispositivo prevedendo una durata del corso fissata in ore 200 così come previsto dal citato Accordo ove si prevede una durata dei corsi non inferiore a ore 200;

Propone e la Giunta Regionale in conformità, a voto unanime

**DELIBERA**

Per i motivi precedentemente formulati e che si intendono qui riportati integralmente

1. di **rettificare** la deliberazione di Giunta Regionale 8 giugno 2021, n. 243, nella parte in cui è stata stabilita una durata del corso in ore 168 in luogo di quella corretta di ore 200 come previsto dall'Accordo tra il Governo, le Regioni e le Provincie Autonome di Trento e Bolzano del 16.5.2019 avente ad oggetto: *"Disciplina dei corsi di formazione in materia di sanità pubblica e di organizzazione e gestione sanitaria propedeutici all'inserimento nell' Elenco nazionale dei soggetti idonei alla nomina di Direttore Generale delle Aziende Sanitarie e degli altri Enti del S.S.N."* (Art. 2 - Rep. atto n. 79/CSR);

2. di **confermare** le restanti parti della citata delibera di Giunta regionale n. 243/2021;

3. di **inviare** il presente atto al Capo di Gabinetto del Presidente, al Direttore Generale per la Tutela della Salute e il Coordinamento del Sistema Sanitario Regionale per quanto di competenza ed al BURC per la pubblicazione

# Delibera della Giunta Regionale n. 352 del 04/08/2021

Dipartimento 50 - GIUNTA REGIONALE DELLA CAMPANIA

Direzione Generale 4 - DG per la tutela della salute e il coordin. del sist. sanitario regionale

U.O.D. 9 - Edilizia sanit. gest. POR e accordi di prog. valoriz. del patrim. S.S.R

Oggetto dell'Atto:

FSC 2014-2020 - INTERVENTO STRATEGICO "NUOVO COMPLESSO OSPEDALIERO SAN GIOVANNI DI DIO - RUGGI D'ARAGONA - PROGETTAZIONE" - DETERMINAZIONI

fonte: http://burc.regione.campania.it

**Alla stregua dell'istruttoria compiuta dalla Direzione Generale e delle risultanze e degli atti tutti richiamati nelle premesse che seguono, costituenti istruttoria a tutti gli effetti di legge, nonché dell'espressa dichiarazione di regolarità della stessa resa dal Direttore a mezzo di sottoscrizione della presente**

**PREMESSO** che

a) in data 24 aprile 2016 è stato stipulato, tra la Presidenza del Consiglio dei Ministri e la Regione Campania, il "*Patto per lo sviluppo della Regione Campania*" in cui sono compresi, tra gli altri, anche interventi e piani d'intervento finanziati con risorse del Fondo per lo Sviluppo e la Coesione 2014-2020;
b) con deliberazione n. 173 del 26 aprile 2016, la Giunta Regionale della Campania ha ratificato il "*Patto per lo sviluppo della Regione Campania*", la cui dotazione complessiva a valere sul FSC 2014-2020 ammonta a 2.780,2 M€;
c) con deliberazione n. 26 del 10 agosto 2016, pubblicata sulla GURI n. 267 del 15 novembre 2016, sono state allocate per area tematica le risorse FSC 2014-2020 per l'attuazione di interventi da realizzarsi nelle Regioni e nelle Città metropolitane del Mezzogiorno mediante appositi Accordi interistituzionali denominati "*Patti per il Sud*";
d) con la deliberazione n. 648 del 17 dicembre 2019, la Giunta Regionale ha preso atto dell'ulteriore stanziamento, pari a 10 M€, disposto con delibera CIPE n. 14/02019 a valere sulle risorse FSC 2014-2020 da destinarsi al "*Patto per lo sviluppo della Regione Campania*";
e) con la deliberazione di Giunta Regionale n. 232 del 18/05/2020, si è, infine, preso atto del nuovo piano di interventi e dei relativi importi derivanti dall'ultima riprogrammazione del "*Patto per lo Sviluppo della Regione Campania*", come da atto modificativo sottoscritto tra il Ministro per il Sud e la Coesione Territoriale il Presidente di Giunta Regionale in data 4 maggio 2020;
f) tra gli interventi confermati nel Patto, all'esito delle successive riprogrammazioni del medesimo, figura quello denominato "*Nuovo Complesso Ospedaliero San Giovanni di Dio - Ruggi d'Aragona - Progettazione*", finanziato per un importo di € 27.188.145,00 a valere sulle risorse FSC 2014-2020 e avente la Regione Campania quale soggetto attuatore;
g) l'intervento "*Nuovo Complesso Ospedaliero San Giovanni di Dio - Ruggi d'Aragona - Progettazione*" deve essere completato con la realizzazione delle infrastrutture di accesso al complesso ospedaliero;

**PREMESSO**, altresì, che

a) con deliberazione n. 14 del 17 gennaio 2017, la Giunta Regionale ha adottato il Sistema di Gestione e Controllo (SI.GE.CO.) del FSC 2014/2020, stabilendo le procedure, i compiti, i ruoli e le responsabilità per una corretta governance del Fondo;
b) con Decreto Dirigenziale della Direzione Generale Autorità di Gestione FSE e FSC n. 61 del 09/04/2019, è stato approvato l'aggiornamento del citato SI.GE.CO. e della relativa manualistica, all'esito delle verifiche di sistema condotte dal NUVEC presso l'Agenzia per la Coesione Territoriale, ai sensi della lett. k) della delibera CIPE n. 25/2016;
c) con decreto del Presidente della Giunta Regionale della Campania n. 70 del 29/05/2020, sono stati individuati, a parziale modifica del DPGRC n. 251 del 21/12/2016, i Responsabili Unici di Attuazione (RUA) degli Interventi strategici del Patto finanziati dal FSC 2014-2020;
d) con il su citato DPGRC n. 70/2020, è stato confermato, tra gli altri, il dirigente pro tempore della DG 50.04 "*Tutela della salute e Coordinamento del Sistema Sanitario regionale*" quale RUA dell'intervento strategico *"Nuovo Complesso Ospedaliero San Giovanni di Dio - Ruggi d'Aragona - Progettazione*";

**RILEVATO** che

a) con Determinazione del Direttore Generale di So.Re.Sa. n. 162 del 06/09/2019, sono stati definitivamente aggiudicati i servizi di Progettazione di fattibilità tecnica ed economica, definitiva ed esecutiva e il coordinamento della sicurezza in fase di progettazione per la realizzazione del "*Nuovo Complesso Ospedaliero San Giovanni di Dio e Ruggi d'Aragona*", per un importo complessivo di € 8.531.782,96, comprensivo di IVA;

b) con Decreto Dirigenziale n. 5 del 13/01/2020 della UOD 60.06.01, sono stati definitivamente aggiudicati i servizi per l'esecuzione di indagini geologiche, geotecniche, sismiche, archeologiche e

ambientali per il “Nuovo Complesso ospedaliero San Giovanni di Dio e Ruggi d’Aragona”, per un importo complessivo di € 800.811,67, comprensivo di IVA;

c) con Decreto Dirigenziale n. 86 del 24.04.2020 della UOD 60.06.01, è stato definitivamente aggiudicato il Servizio di Verifica del progetto di Fattibilità Tecnica ed Economica, Definitivo ed Esecutivo per il “*Nuovo Complesso ospedaliero San Giovanni di Dio e Ruggi d’Aragona*”, per un importo complessivo di € 1.230.061,46, comprensivo di IVA;
d) come relazionato dal Responsabile Unico per l’Attuazione dell’intervento strategico, con le succitate Determinazioni sono state affidati esclusivamente la progettazione dell’infrastruttura sanitaria e i relativi servizi tecnici;
e) sulla base dell’istruttoria dell’Ufficio competente, a seguito dell’espletamento delle citate procedure di affidamento, nel quadro economico dell’intervento strategico in parola residuano € 16.625.488,91 rispetto all’importo programmato di € 27.188.145,00;

**PRESO ATTO** dell’istruttoria degli uffici da cui risulta sia l’opportunità**,** al fine di rendere immediatamente fruibile all’utenza il realizzando complesso ospedaliero “*San Giovanni di Dio e Ruggi d’Aragona*”, di predisporre la progettazione delle infrastrutture di accesso ivi compresi i rami di svincolo dalla Tangenziale di Salerno a servizio del nuovo ospedale, sia la quantificazione del relativo impegno economico nella misura di € 15.000.000,00;

**TENUTO CONTO** che la progettazione delle suddette opere risulta coerente con le finalità e i contenuti dell’intervento strategico “*Nuovo Complesso Ospedaliero San Giovanni di Dio - Ruggi d'Aragona - Progettazione*”;

**RAVVISATA** la necessità di programmare la progettazione e i relativi servizi tecnici delle infrastrutture di accesso al complesso ospedaliero “San Giovanni di Dio e Ruggi d’Aragona”, all’uopo destinando le risorse disponibili nel quadro economico dell’intervento “Nuovo Complesso ospedaliero San Giovanni di Dio e Ruggi d’Aragona”, finanziato con le risorse FSC 2014/2020 ex Patto per lo Sviluppo della Regione Campania, nei limiti della quantificazione effettuata dagli Uffici;

**RITENUTO**, pertanto

a) di dover programmare risorse per un importo massimo di € 15.000.000,00 per la progettazione e i relativi servizi tecnici delle infrastrutture di accesso al complesso ospedaliero “*San Giovanni di Dio e Ruggi d’Aragona*” già disponibili nel quadro economico dell’intervento “*Nuovo Complesso ospedaliero San Giovanni di Dio e Ruggi d’Aragona*” finanziato con le risorse FSC 2014/2020 ex Patto per lo Sviluppo della Regione Campania;
b) di dover demandare al Direttore Generale pro tempore della Direzione per la Tutela della Salute ed il coordinamento del SSR, Responsabile Unico per l’Attuazione dell’intervento di riferimento, ogni attività necessaria alla realizzazione di quanto previsto al precedente punto, confermando il RUP già individuato con decreto dirigenziale n. 6 del 12/01/2018;
c) di dover demandare al Direttore Generale pro tempore della Direzione per la Tutela della Salute ed il coordinamento del SSR l’adozione degli atti consequenziali, assicurando, tra l’altro, il rispetto delle tempistiche previste dalla normativa di riferimento del FSC 2014-2020 per l’assunzione delle obbligazioni giuridicamente vincolanti e il completamento degli interventi;

**VISTI**

a) il decreto legislativo n. 88 del 31 maggio 2011;
b) l’art. 1, comma 6 della legge n. 147 del 27 dicembre 2013;
c) l’art. 1, comma 703 della legge n. 190 del 23 dicembre 2014;
d) le deliberazioni CIPE n. 25 e n. 26 del 10 agosto 2016;
e) la deliberazione CIPE n. 26 del 28 febbraio 2018;
f) l’art. 11-novies del decreto-legge del 22 aprile 2021, n. 52, convertito con legge del 17 giugno 2021, n. 87;
g) il parere reso dal Responsabile della Programmazione Unitaria con nota prot. n. 16474/UDCP/GAB/VCG1 del 3.08.2021;

**PROPONE** e la Giunta in conformità a voti unanimi

**DELIBERA**

per le motivazioni indicate in narrativa, che qui si intendono integralmente riportate, di:

1. di programmare risorse per un importo massimo di € 15.000.000,00 per la progettazione e i relativi servizi tecnici delle infrastrutture di accesso al complesso ospedaliero "*San Giovanni di Dio e Ruggi d'Aragona*" già disponibili nel quadro economico dell'intervento "Nuovo Complesso ospedaliero San Giovanni di Dio e Ruggi d'Aragona" finanziato con le risorse FSC 2014/2020 ex Patto per lo Sviluppo della Regione Campania;
2. di demandare al Direttore Generale pro tempore della Direzione per la Tutela della Salute ed il coordinamento del SSR, Responsabile Unico per l'Attuazione dell'intervento di riferimento, ogni attività necessaria alla realizzazione di quanto previsto al precedente punto, confermando il RUP già individuato con decreto dirigenziale n. 6 del 12/01/2018;
3. demandare al Direttore Generale pro tempore della Direzione per la Tutela della Salute ed il coordinamento del SSR l'adozione degli atti consequenziali, assicurando, tra l'altro, il rispetto delle tempistiche previste dalla normativa di riferimento del FSC 2014-2020 per l'assunzione delle obbligazioni giuridicamente vincolanti e il completamento degli interventi;
4. di trasmettere il presente atto al Capo di Gabinetto, al Responsabile della Programmazione Unitaria, all'Autorità di Gestione FSE, al Direttore Generale della Direzione per la Tutela della Salute ed il coordinamento del SSR, al BURC e agli uffici competenti per la relativa pubblicazione.

# Delibera della Giunta Regionale n. 353 del 04/08/2021

Dipartimento 50 - GIUNTA REGIONALE DELLA CAMPANIA

Direzione Generale 4 - DG per la tutela della salute e il coordin. del sist. sanitario regionale

U.O.D. 4 - Assistenza ospedaliera

Oggetto dell'Atto:

PIANO OPERATIVO REGIONALE PER IL RECUPERO DELLE LISTE DI ATTESA. AGGIORNAMENTO DELLA DGRC 620_2020 AI SENSI DELL'ART. 26 DEL DECRETO LEGGE 25 MAGGIO 2021, N. 73, CONVERTITO, CON MODIFICAZIONI, DALLA LEGGE 23 LUGLIO 2021, N. 106

fonte: http://burc.regione.campania.it

**Alla stregua dell'istruttoria compiuta dalla Direzione Generale e delle risultanze e degli atti tutti richiamati nelle premesse che seguono, costituenti istruttoria a tutti gli effetti di legge, nonché dell'espressa dichiarazione di regolarità della stessa resa dal Direttore a mezzo di sottoscrizione della presente**

**PREMESSO**

a. che con deliberazione n. 460 del 20.03.2007 la Giunta regionale ha approvato l'Accordo attuativo ed il Piano di Rientro dal disavanzo e di riqualificazione e razionalizzazione del SSR ai sensi dell'art. 1, comma 180, della Legge 30.12.2004 n. 311;
b. che con delibera del Consiglio dei Ministri del 24 luglio 2009 il Governo ha nominato Commissario ad acta per l'attuazione del Piano di Rientro dal disavanzo sanitario il Presidente pro tempore della Giunta Regionale ai sensi dell'art. 4, commi 1 e 2, del decreto legge 1 ottobre 2007, n. 159, convertito con modificazioni dalla legge 29 novembre 2007, n. 222, e successive modifiche;
c. che l'art. 2, comma 88, della legge del 23.12.2009 n. 191 (legge finanziaria 2010), ha stabilito che: "*Per le regioni già sottoposte ai piani di rientro e già commissariate alla data di entrata in vigore della presente legge restano fermi l'assetto della gestione commissariale previgente per la prosecuzione del piano di rientro, secondo programmi operativi, coerenti con gli obiettivi finanziari programmati, predisposti dal commissario ad acta, nonché le relative azioni di supporto contabile e gestionale*";
d. che con delibera del Consiglio dei Ministri del 23 aprile 2010, il Presidente pro tempore della Regione Campania è stato nominato Commissario ad acta per il Piano di Rientro con il compito di proseguire nell'attuazione del Piano stesso secondo Programmi operativi di cui all'art. 2, comma 88, della legge n. 191/09;
e. che in data 10 luglio 2017 il Consiglio dei Ministri ha deliberato la nomina del Presidente della Giunta Regionale a Commissario ad acta per l'attuazione del piano di rientro dal disavanzo del settore sanitario;
f. che a seguito della delibera del Consiglio dei Ministri del 5 dicembre 2019 e della verifica positiva degli adempimenti ivi previsti, intervenuta nella riunione congiunta del 24 gennaio 2020 del tavolo tecnico per la verifica degli adempimenti regionali con il comitato permanente per la verifica dei livelli essenziali di assistenza, è cessato il mandato commissariale conferito con la sopra citata deliberazione del Consiglio dei Ministri il 10 luglio 2017, e la Regione Campania è rientrata nell'esercizio delle funzioni precedentemente ricomprese nel mandato commissariale, nel rispetto della cornice normativa vigente in materia sanitaria e in materia di Piani di rientro dai deficit sanitari;

**PREMESSO**, altresì, che l'art. 26 del decreto-legge 25 maggio 2021, n. 73, convertito, con modificazioni, dalla legge 23 luglio 2021, n. 106, rubricato "*Disposizioni in materia di liste di attesa e utilizzo flessibile delle risorse*", stabilisce:

- al comma 1 che "*Per le finalità del Piano di cui all'articolo 29 del decreto-legge 14 agosto 2020, n. 104, convertito, con modificazioni, dalla legge 13 ottobre 2020, n. 126, al fine di consentire un maggior recupero delle prestazioni di ricovero ospedaliero per acuti in regime di elezione e delle prestazioni di specialistica ambulatoriali non erogate dalle strutture pubbliche e private accreditate nel 2020, a causa dell'intervenuta emergenza epidemiologica conseguente alla diffusione del virus SARS-Cov-2 le regioni e le province autonome di Trento e Bolzano possono ricorrere, dalla data di entrata in vigore del presente decreto e fino al 31 dicembre 2021:*
    *a) per il recupero delle prestazioni di ricovero ospedaliero per acuti in regime di elezione, agli istituti già previsti dall'articolo 29, comma 2, lettere a), b) e c), del decreto-legge 14 agosto 2020, n. 104 convertito, con modificazioni, dalla legge 13 ottobre 2020, n. 126;*
    *b) per il recupero delle prestazioni di specialistica ambulatoriale, agli istituti già previsti dall'articolo 29, comma 3, lettere a), b) e c), del decreto-legge 14 agosto 2020, n 104 convertito, con modificazioni, dalla legge 13 ottobre 2020, n. 126.*
  *Conseguentemente, la deroga al regime tariffario delle prestazioni aggiuntive prevista dall'articolo 29 del decreto-legge 14 agosto 2020, n. 104, convertito, con modificazioni, dalla legge 13 ottobre 2020, n. 126, opera soltanto con riferimento alle prestazioni aggiuntive svolte in*

*applicazione del predetto articolo 29 e della presente disposizione e non oltre il 31 dicembre 2021*";

- al comma 2 che "*Le regioni e le province autonome di Trento e di Bolzano per il raggiungimento delle finalità di cui al comma 1, fermo restando il prioritario ricorso alle modalità organizzative di cui al comma 1, possono integrare gli acquisti di prestazioni ospedaliere e di specialistica ambulatoriale da privato, di cui agli accordi contrattuali stipulati per l'anno 2021, ai sensi dell'articolo 8-quinquies del decreto legislativo 30 dicembre 1992, n. 502, in deroga all'articolo 15, comma 14, primo periodo, del decreto-legge 6 luglio 2012, n. 95, convertito, con modificazioni, dalla legge 7 agosto 2012, n. 135, e, ferma restando la garanzia dell'equilibrio economico del Servizio sanitario regionale, anche utilizzando eventuali economie derivanti dai budget attribuiti per l'anno 2020. A tal fine le regioni e le province autonome rimodulano il piano per le liste d'attesa adottato ai sensi dell'articolo 29 del decreto-legge 14 agosto 2020, n. 104, convertito, con modificazioni, dalla legge 13 ottobre 2020, n. 126, prevedendo, ove ritenuto, il coinvolgimento delle strutture private accreditate e conseguentemente rimodulando l'utilizzo delle relative risorse. Le strutture private accreditate eventualmente interessate dal periodo precedente rendicontano alle rispettive regioni entro il 31 gennaio 2022 le attività effettuate nell'ambito dell'incremento di budget assegnato, anche ai fini della valutazione della predetta deroga*";

- al comma 3 che "*Per l'attuazione delle finalità di cui ai commi 1, 2 e 6-bis le regioni e le province autonome di Trento e di Bolzano utilizzano le risorse non impiegate nell'anno 2020, previste dall'articolo 29, comma 8, del decreto-legge 14 agosto 2020, n. 104, convertito, con modificazioni, dalla legge 13 ottobre 2020, n. 126, nonché quota parte delle economie di cui all'articolo 1, comma 427, della legge 30 dicembre 2020, n. 178, qualora tali economie non siano utilizzate per le finalità indicate dal medesimo articolo 1, comma 427, secondo le modalità indicate nei rispettivi Piani per il recupero delle liste d'attesa opportunamente aggiornati e dando priorità agli utilizzi secondo le modalità organizzative di cui al comma 1 e solo in via residuale alle modalità individuate ai sensi del comma 2. Il Ministero della salute monitora le attività effettuate dalle regioni e province autonome a valere sui finanziamenti di cui al presente comma*";

**PRESO ATTO** che

a. con DGRC n. 543 del 2 dicembre 2020 è stato approvato il "Programma operativo per la gestione dell'emergenza da Covid-19 per gli anni 2020 e 2021" che contiene, conformemente a quanto previsto dal comma 9 dell'art. 29 del DL. n. 104/2020, convertito, con modificazioni, dalla legge 13 ottobre 2020, n. 126, il "Piano Operativo Regionale per il recupero delle Liste di Attesa";
b. con DGRC n. 620 del 29 dicembre 2020 la Giunta Regionale ha approvato il nuovo "Piano Operativo Regionale per il recupero delle Liste di Attesa" in aggiornamento del precedente già approvato con deliberazione n. 543/2020;

**CONSIDERATO**

che occorre aggiornare ed integrare il Piano Operativo Regionale per il recupero delle Liste di Attesa di cui alla DGRC n. 620 del 29 dicembre 2020, già a suo tempo predisposto ai sensi dell'art. 29 del DL. n. 104/2020, al fine di recepire i nuovi indirizzi normativi recati dall'art. 26 del DL n. 73/2021 e, nello specifico:

a) estendere fino al 31 dicembre 2021 la possibilità di derogare al regime tariffario delle prestazioni aggiuntive prevista dall'articolo 29 del DL n. 104/2020, con riferimento alle prestazioni aggiuntive svolte in applicazione del predetto articolo 29 e dello stesso articolo 26;
b) aggiornare i dati delle prestazioni non rese, sia per quanto concerne l'assistenza ospedaliera, sia per quanto riguarda la specialistica ambulatoriale, comprendendo nell'analisi anche il IV trimestre 2020, rispetto a quanto già contenuto nella DGRC n. 620/2020, e, per l'effetto, procedere al riparto tra le diverse aziende sanitarie del SSR anche delle risorse non ancora assegnate con precedenti provvedimenti, pari a complessivi euro 9.672.427,00;
c) approfondire e migliorare l'analisi delle prestazioni da recuperare, indicando criteri di priorità e sistemi di monitoraggio;
d) coinvolgere anche le strutture private accreditate rispetto all'obiettivo di recuperare le prestazioni non rese, individuando specifiche risorse economiche da destinare allo scopo, in deroga ai limiti di spesa ordinariamente imposti dalla *spending review* e ferma restando la garanzia dell'equilibrio economico del Servizio sanitario regionale;

**RILEVATA**, quindi, la necessità di aggiornare ed integrare il Piano Operativo Regionale per il recupero delle Liste di Attesa nel senso sopra indicato;

**PRESO ATTO** del documento ad oggetto "*Piano Operativo Regionale per il recupero delle Liste di Attesa. Aggiornamento della DGRC n.620/2020 ai sensi dell'art. 26 del D.L 25 maggio 2021, n.73 convertito, con modificazioni, dalla legge 23 luglio 2021, n. 106",* elaborato dagli Uffici competenti della Direzione Generale per Tutela della Salute e il Coordinamento del SSR sulla base dell'istruttoria effettuata per recepire i nuovi indirizzi normativi recati dall'art. 26 del DL n. 73/2021;

**RITENUTO** di dover approvare il documento ad oggetto "*Piano Operativo Regionale per il recupero delle Liste di Attesa. Aggiornamento della DGRC n.620/2020 ai sensi dell'art. 26 del D.L 25 maggio 2021, n.73 convertito, con modificazioni, dalla legge 23 luglio 2021, n. 106"*, in sostituzione del Piano adottato con DGRC 620/2020;

**VISTI**

a. la Legge 23 dicembre 2005, n.266, che, all'art.1, comma 280, prevede la realizzazione da parte delle Regioni di interventi previsti dal Piano Nazionale di contenimento dei tempi di attesa;
b. il DCA n. 52 del 04/07/2019, con il quale è stata recepita l'Intesa sul PNGLA 2019/2021 (Rep.28/CSR) del 21 febbraio 2019 ed è stato adottato il Piano Regionale di Governo delle Liste di Attesa 2019/2021;
c. il DCA n. 23 del 24/01/2020, con il quale è stato approvato, a parziale integrazione e modifica del DCA n. 52 del 4/07/2019, il documento recante "Linee di indirizzo regionali per la riduzione dei tempi di attesa";
d. il decreto-legge 14 agosto 2020, n. 104, convertito, con modificazioni, dalla legge 13 ottobre 2020, n. 126;
e. il Decreto Dirigenziale n. 106 del 23/12/2020 di impegno delle risorse assegnate alla Regione Campania dal DL 104/2020 pari a € 34.810.609,00;
f. i Decreti Dirigenziali nn. 17, 18 e 19 del 25/03/2021 di "*Liquidazione risorse per il recupero delle liste di attesa art.29 del DL 104 del 14 agosto 2020 di cui al Piano Operativo Regionale approvato con DGRC 620 del 29 12 2020",* rispettivamente delle AA.SS.LL., IRCCS Pascale, AA.OO.e AA.OO.UU.;
g. il decreto-legge 25 maggio 2021, n. 73, convertito, con modificazioni, dalla Legge 23 luglio 2021, n. 106;

**TENUTO CONTO** che

- le risorse assegnate alla Regione Campania a valere sul DL 104/2020 ammontano a complessivi euro 44.483.036, già regolarmente incassati;
- con DGRC n. 620/2020 si è provveduto a ripartire tra le Aziende Sanitarie del Servizio Sanitario Regionale l'importo di euro 34.810.609;
- rispetto alle risorse assegnate alla Regione Campania a valere sul DL 104/2020, l'importo di euro 9.672.427 non risulta ancora ripartito tra le Aziende Sanitarie;
- le risorse di cui all'art 3, commi 1, 2 (prestazioni da privato accreditato e autorizzato) e 3 (personale, beni e servizi da privati autorizzati), del DL 18/2020, per complessivi euro 37.261.448, non risultano utilizzate in quanto le attività aggiuntive svolte ai fini dell'emergenza COVID dalle strutture private accreditate sono state finanziate nell'ambito dei budget assegnati per l'anno 2020 i cui utilizzi sono stati limitati dai diversi provvedimenti restrittivi emanati dalla Regione nel corso dell'anno 2020;

**PRESO ATTO** che, nel rispetto di quanto previsto dal comma 4 dell'art. 26 del DL 73/2021, la regione Campania ha trasmesso al Ministero della Salute la relazione di dettaglio sul monitoraggio delle attività assistenziali destinate a fronteggiare l'emergenza Covid-19 di cui ai decreti-legge nn. 18, 34 e 104 del 2020, finalizzata, tra l'altro, a consentire l'utilizzo flessibile delle risorse emergenziali non ancora impiegate;

**VALUTATO** di

- confermare la ripartizione dell'importo di euro 34.810.609 tra le Aziende Sanitarie del Servizio Sanitario Regionale già operata con DGRC n. 620/2020;
- procedere, secondo la ripartizione proposta nell'allegato "*Piano Operativo Regionale per il recupero delle Liste di Attesa. Aggiornamento della DGRC n.620/2020 ai sensi dell'art. 26 del D.L 25 maggio 2021, n.73 convertito, con modificazioni, dalla legge 23 luglio 2021, n. 106"* alla

assegnazione alle Aziende Sanitarie della quota residua non assegnata del DL 104/2020, pari a euro 9.672.427, per le finalità di cui all'art. 26, comma 1, del DL 73/2021;

- utilizzare, in virtù del combinato disposto di quanto previsto dal comma 427 dell'art. 1 della Legge 178/2020 e dal comma 4 dell'art. 26 del DL 73/2021, l'importo pari ad euro 37.261.448,00 per finanziare il coinvolgimento degli erogatori privati accreditati nel Piano Operativo Regionale di recupero delle Liste di Attesa, unitamente ad eventuali economie che dovessero derivare dai budget attribuiti alle strutture accreditate per l'anno 2020, così come pure espressamente consentito dal comma 2 dell'art. 26 del DL 73/2021;

**RAVVISATA** la necessità che ciascuna Azienda Sanitaria del Servizio Sanitario Regionale elabori il proprio "*Piano Operativo Aziendale di recupero delle Liste di Attesa*", da redigere conformemente ai criteri generali, alle azioni ed alla metodologia richiamati nel "*Piano Operativo Regionale per il recupero delle Liste di Attesa. Aggiornamento della DGRC n.620/2020 ai sensi dell'art. 26 del D.L 25 maggio 2021, n.73 convertito, con modificazioni, dalla legge 23 luglio 2021, n. 106"*, e lo trasmetta alla Direzione Generale per la Tutela della Salute e il Coordinamento del SSR entro 30 giorni dalla data di approvazione della presente deliberazione;

**PROPONE** e la Giunta in conformità a voti unanimi

**D E L I B E R A**

Per i motivi di cui alle premesse che qui si intendono integralmente riportati

1. di **APPROVARE**, in sostituzione del Piano Operativo Regionale per il recupero delle Liste di Attesa adottato con DGRC 620/2020, il documento ad oggetto "*Piano Operativo Regionale per il recupero delle Liste di Attesa. Aggiornamento della DGRC n.620/2020 ai sensi dell'art. 26 del D.L 25 maggio 2021, n.73 convertito, con modificazioni, dalla legge 23 luglio 2021, n. 106"*, allegato al presente provvedimento per formarne parte integrante e sostanziale;
2. di **CONFERMARE** la ripartizione dell'importo di euro 34.810.609 tra le Aziende Sanitarie del Servizio Sanitario Regionale già operata con DGRC n. 620/2020;
3. di **APPROVARE** la ripartizione tra le Aziende Sanitarie del Servizio Sanitario Regionale della quota residua non assegnata del DL 104/2020, pari a euro 9.672.427, per le finalità di cui all'art. 26, comma 1, del DL 73/2021, così come proposto nell'allegato "*Piano Operativo Regionale per il recupero delle Liste di Attesa. Aggiornamento della DGRC n.620/2020 ai sensi dell'art. 26 del D.L 25 maggio 2021, n.73 convertito, con modificazioni, dalla legge 23 luglio 2021, n. 106"*;
4. di **DESTINARE** l'importo pari ad euro 37.261.448,00, riferito alle risorse non utilizzate di cui all'art 3, commi 1, 2 (prestazioni da privato accreditato e autorizzato) e 3 (personale, beni e servizi da privati autorizzati), del DL 18/2020, in virtù del combinato disposto di quanto previsto dal comma 427 dell'art. 1 della Legge 178/2020 e dal comma 4 dell'art. 26 del DL 73/2021, per finanziare il coinvolgimento degli erogatori privati accreditati nel Piano Operativo Regionale di recupero delle Liste di Attesa, unitamente ad eventuali economie che dovessero derivare dai budget attribuiti alle strutture accreditate per l'anno 2020, così come pure espressamente consentito dal comma 2 dell'art. 26 del DL 73/2021;
5. di **STABILIRE** che ciascuna Azienda Sanitaria del Servizio Sanitario Regionale elabori il proprio "*Piano Operativo Aziendale di recupero delle Liste di Attesa*", da redigere conformemente ai criteri generali, alle azioni ed alla metodologia richiamati nel "*Piano Operativo Regionale per il recupero delle Liste di Attesa. Aggiornamento della DGRC n.620/2020 ai sensi dell'art. 26 del D.L 25 maggio 2021, n.73 convertito, con modificazioni, dalla legge 23 luglio 2021, n. 106"*, e lo trasmetta alla Direzione Generale per la Tutela della Salute e il Coordinamento del SSR entro 30 giorni dalla data di approvazione della presente deliberazione;
6. di **INCARICARE** la Direzione Generale per la Tutela della Salute e il Coordinamento del Sistema Sanitario Regionale di svolgere, con il supporto tecnico della So.Re.Sa. S.p.A., il monitoraggio dell'efficacia delle azioni programmate e svolte dalle Aziende Sanitarie per il recupero delle prestazioni non erogate nel 2020 a causa della pandemia, secondo gli indirizzi contenuti nel Piano allegato;
7. di **INCARICARE** la Direzione Generale per la Tutela della Salute e il Coordinamento del Sistema Sanitario Regionale alla trasmissione del suddetto Piano al Ministero dell'Economia e delle Finanze e al Ministero della Salute;
8. di **TRASMETTERE** la presente delibera alla Direzione Generale per la Tutela della Salute e il Coordinamento del Sistema Sanitario Regionale, alle Aziende Sanitarie, al Responsabile per la Trasparenza e Anticorruzione della Regione Campania per tutti gli adempimenti di pubblicità e trasparenza ed al BURC per la pubblicazione.

fonte: http://burc.regione.campania.it

# PIANO OPERATIVO REGIONALE PER IL RECUPERO DELLE LISTE DI ATTESA

Aggiornamento della DGRC 620/2020 ai sensi dell'art. 26 del decreto-legge 25 maggio 2021, n. 73, convertito, con modificazioni, dalla legge 23 luglio 2021, n. 106

Versione 1.0

fonte: http://burc.regione.campania.it

# Sommario

1. Premessa ..... 3
1.1 Il contesto normativo ..... 3
1.2 Il contesto operativo ..... 5
2. Gli effetti della pandemia COVID-19 sull'assistenza sanitaria e le azioni già intraprese con la DGRC 620/2020 .. 6
3. L'aggiornamento del Piano Operativo Regionale per il recupero delle Liste di Attesa ..... 7
3.1 Prestazioni di ricovero ..... 8
3.2 Prestazioni di specialistica ambulatoriale ..... 10
3.3 Prestazioni di screening ..... 13
4. Il modello organizzativo per il recupero delle liste di attesa ..... 14
4.1 Il modello organizzativo per le Aziende pubbliche ..... 14
4.2 Il contributo del privato accreditato al recupero delle prestazioni di ricovero e di specialistica ambulatoriale 16
5. Il riparto delle risorse finanziarie previste nei DD.LL. n. 104/2020 e n. 73/2021 ..... 18
Allegato 1 – Ricoveri chirurgici recuperabili nel 2021 ..... 22
Allegato 2 – Ricoveri medici recuperabili nel 2021 ..... 23
Allegato 3 – Prestazioni di Specialistica Ambulatoriale non erogate nel 2020 ..... 24
Allegato 4 – Prestazioni non erogate a pazienti con esenzione per patologia nel 2020 ..... 26



fonte: http://burc.regione.campania.it

# 1. Premessa

## 1.1 Il contesto normativo

Il decreto-legge 14 agosto 2020, n. 104, convertito, con modificazioni, dalla legge 13 ottobre 2020, n. 126, all'art. 29 rubricato "Disposizioni urgenti in materia di liste di attesa", ha stabilito, al comma 1, che *"Al fine di corrispondere tempestivamente alle richieste di prestazioni ambulatoriali, screening e di ricovero ospedaliero non erogate nel periodo dell'emergenza epidemiologica conseguente alla diffusione del virus SARS-Cov-2, e, contestualmente allo scopo di ridurre le liste di attesa, tenuto conto delle circolari del Ministero della salute n. 7422 del 16 marzo 2020 recante «Linee di indirizzo per la rimodulazione dell'attività' programmata differibile in corso di emergenza da COVID-19», n. 7865 del 25 marzo 2020 recante «Aggiornamento delle linee di indirizzo organizzative dei servizi ospedalieri e territoriali in corso di emergenza COVID-19» e n. 8076 del 30 marzo 2020 recante: «Chiarimenti: Linee di indirizzo per la rimodulazione dell'attività programmata differibile in corso di emergenza da COVID-19» e nel rispetto dei principi di appropriatezza e di efficienza dei percorsi di cura, a decorrere dalla data di entrata in vigore del presente decreto e sino al 31 dicembre 2020, le regioni e le province autonome di Trento e Bolzano e gli enti del Servizio sanitario nazionale possono avvalersi degli strumenti straordinari di cui al presente articolo, anche in deroga ai vincoli previsti dalla legislazione vigente in materia di spesa del personale".*

Il comma 2 del medesimo art. 29 ha previsto che *"Per le finalità di cui al comma 1, limitatamente al recupero dei ricoveri ospedalieri, alle regioni ed alle province autonome di Trento e Bolzano nonché agli enti del Servizio sanitario nazionale dalla data di entrata in vigore del presente decreto e fino al 31dicembre 2020, nel limite degli importi di cui all'allegato A, colonna 1, è consentito di:*

a) *ricorrere alle prestazioni aggiuntive di cui all'articolo 115, comma 2, del CCNL 2016-2018 della dirigenza medica, sanitaria, veterinaria e delle professioni sanitarie dipendenti del Servizio sanitario nazionale, per le quali la tariffa oraria fissata dall'articolo 24, comma 6, del medesimo CCNL, in deroga alla contrattazione, è' aumentata, con esclusione dei servizi di guardia, da 60 euro a 80 euro lordi omnicomprensivi, al netto degli oneri riflessi a carico dell'Amministrazione. Restano ferme le disposizioni vigenti in materia di prestazioni aggiuntive con particolare riferimento ai volumi di prestazioni erogabili nonché all'orario massimo di lavoro e ai prescritti riposi. Conseguentemente, vengono ripristinati dal 1° gennaio 2021 i valori tariffari vigenti prima della data di entrata in vigore del presente decreto;*
b) *ricorrere alle prestazioni aggiuntive di cui all'articolo 6, comma 1, lettera d), del CCNL 2016-2018 del personale del comparto sanità' dipendente del Servizio sanitario nazionale con un aumento della tariffa oraria a 50 euro lordi omnicomprensivi, al netto degli oneri riflessi a carico dell'Amministrazione. Restano ferme le disposizioni vigenti in materia di prestazioni aggiuntive con particolare riferimento ai volumi di prestazioni erogabili nonché all'orario massimo di lavoro e ai prescritti riposi. Conseguentemente, vengono ripristinati dal 1° gennaio 2021 i valori tariffari vigenti prima della data di entrata in vigore del presente decreto;*
c) *reclutare il personale, attraverso assunzioni a tempo determinato di personale del comparto e della dirigenza medica, sanitaria veterinaria e delle professioni sanitarie, anche in deroga ai vigenti CCNL di settore, o attraverso forme di lavoro autonomo, anche di collaborazione coordinata e continuativa, nonché impiegare, per le medesime finalità' di cui al comma 1, anche le figure professionali previste in incremento ai sensi delle disposizioni di cui agli articoli 2-bis e 2-ter, del decreto-legge 17 marzo 2020, n. 18, convertito, con modificazioni, dalla legge 24 aprile 2020, n. 27".*

Il comma 3 dello stesso articolo ha previsto, poi, che *"Per le finalità di cui al comma 1 e limitatamente alle prestazioni di specialistica ambulatoriale e di screening, alle regioni ed alle province autonome di Trento e Bolzano nonché agli enti del Servizio sanitario nazionale è consentito, nel limite degli importi di cui all'allegato A, dalla data di entrata in vigore del presente decreto e fino al 31 dicembre 2020 di:*

a) *ricorrere alle prestazioni aggiuntive di cui all'articolo 115, comma 2, del CCNL 2016-2018 della dirigenza medica, sanitaria, veterinaria e delle professioni sanitarie dipendenti del Servizio sanitario nazionale per le quali la tariffa oraria fissata di cui all'articolo 24, comma 6, del medesimo CCNL è aumentata, con esclusione dei servizi di guardia, da 60 euro a 80 euro lordi omnicomprensivi, al netto degli oneri riflessi a carico dell'Amministrazione. Restano ferme le disposizioni vigenti in materia di prestazioni aggiuntive con particolare riferimento ai volumi di prestazioni erogabili nonché all'orario massimo di lavoro e ai prescritti riposi. Conseguentemente, vengono ripristinati dal 1° gennaio 2021 i valori tariffari vigenti prima dell'entrata in vigore del presente decreto;*
b) *ricorrere, per le prestazioni di accertamenti diagnostici, alle prestazioni aggiuntive di cui all'articolo 6, comma 1, lettera d), del CCNL 2016-2018 del personale del comparto sanità dipendente del Servizio sanitario nazionale con un aumento della tariffa oraria a 50 euro lordi omnicomprensivi, al netto degli oneri riflessi a carico dell'Amministrazione. Restano ferme le disposizioni vigenti in materia di prestazioni aggiuntive con*



fonte: http://burc.regione.campania.it

*particolare riferimento ai volumi di prestazioni erogabili nonché all'orario massimo di lavoro e ai prescritti riposi. Dal 1° gennaio 2021 sono ripristinati i valori tariffari vigenti prima della data di entrata in vigore del presente decreto;*

c) *incrementare, in parziale alternativa a quanto indicato alle lettere a) e b) del presente comma, rispetto a quanto disposto dall'articolo 2-sexies, del decreto-legge 17 marzo 2020, n. 18, convertito, con modificazioni, dalla legge 24 aprile 2020, n. 27, il monte ore dell'assistenza specialistica ambulatoriale convenzionata interna, ai sensi del decreto legislativo 30 dicembre 1992, n. 502, con ore aggiuntive da assegnare nel rispetto dell'Accordo collettivo nazionale vigente, nel limite di quanto riportato per ciascuna regione nella colonna 3 dell'allegato A per un totale di 10 milioni di euro".*

Per le finalità perseguite dall'art. 29, con il medesimo decreto-legge sono state assegnate alla regione Campania risorse aggiuntive per complessivi euro 44.483.036,00, con la precisazione, però, che il ricorso agli strumenti straordinari richiamati dai citati commi 2 e 3, secondo quanto stabilito inizialmente dal legislatore, è consentita limitatamente al periodo dalla data di entrata in vigore del decreto e fino al 31 dicembre 2020.

Il comma 9 sempre dell'art. 29 ha previsto, infine, che *"Per l'accesso alle risorse di cui al comma 8, le regioni e le province autonome di Trento e Bolzano provvedono, entro trenta giorni dalla data di entrata in vigore del presente decreto, a presentare al Ministero della salute e al Ministero dell'economia e delle finanze, nell'ambito del programma operativo previsto dall'articolo 18, comma 1, quarto periodo, del decreto-legge 17 marzo 2020, n. 18, convertito, con modificazioni, dalla legge 24 aprile 2020, n. 27 un Piano Operativo Regionale per il recupero delle liste di attesa, con la specificazione dei modelli organizzativi prescelti, dei tempi di realizzazione e della destinazione delle risorse. La realizzazione dei suddetti Piani Operativi con il raggiungimento delle finalità di cui al comma 1 sarà oggetto di monitoraggio ai sensi del richiamato articolo 18, comma 1, quarto periodo, del decreto-legge 17 marzo 2020, n. 18, convertito, con modificazioni, dalla legge 24 aprile 2020, n. 27"*.

Con nota prot. n. 420914 del 14/9/2020, la regione Campania ha trasmesso la propria proposta di Piano Operativo Regionale per l'accesso alle risorse previste per il recupero delle liste di attesa ai sensi dell'art. 29 del decreto-legge 14 agosto 2020, n. 104, al Tavolo Tecnico per la verifica degli adempimenti regionali con il Comitato permanente per la verifica dei LEA.

Successivamente, con DGRC n. 543 del 2/12/2020 è stato approvato il "Programma operativo per la gestione dell'emergenza da Covid-19 per gli anni 2020 e 2021" che contiene, conformemente a quanto previsto dal citato comma 9 dell'art. 29 del DL. n. 104/2020, il "Piano Operativo Regionale per il recupero delle Liste di Attesa".

Tale Piano è stato, poi, integrato e modificato dalla DGRC n. 620 del 29/12/2020, con la quale, tra l'altro, sono state ripartite tra le diverse aziende sanitarie del SSR risorse per euro 34.810.609,00, mantenendo accantonata in capo alla gestione sanitaria accentrata la parte residua rispetto all'assegnazione complessiva di euro 44.483.036,00 stabilita dal decreto-legge.

Da ultimo, il decreto-legge 25 maggio 2021, n. 73, convertito, con modificazioni, dalla legge 23 luglio 2021, n. 106, ha emanato opportunamente ulteriori disposizioni in materia di liste di attesa e utilizzo flessibile delle risorse emergenziali, attesa sostanzialmente la necessità di: (i) estendere dalla data di entrata in vigore del decreto-legge e fino al 31 dicembre 2021 la possibilità di far ricorso agli strumenti straordinari richiamati dai citati commi 2 e 3 dell'art. 29 del DL n. 104/2020, in considerazione del fatto che l'andamento epidemico registrato nell'autunno scorso su tutto il territorio nazionale non ha consentito alle aziende sanitarie dei diversi SSR di utilizzare, entro il 31 dicembre 2020, le risorse messe a disposizione per il recupero delle prestazioni perse durante il 2020 e la conseguente riduzione delle liste di attesa; (ii) consentire alle regioni di coinvolgere anche le strutture private accreditate nel perseguimento dell'obiettivo di smaltire il fabbisogno di prestazioni accumulatosi a causa del COVID-19, attesa l'ingente entità delle prestazioni da recuperare e la pressione alla quale le aziende sanitarie pubbliche sono state sottoposte nell'ultimo periodo; (iii) reperire ulteriori risorse economiche da destinare allo scopo, mediante l'utilizzo flessibile di quanto fin qui non utilizzato delle risorse messe a disposizione dai diversi provvedimenti di legge emergenziali.

L'art. 26 del decreto-legge 25 maggio 2021, n. 73, convertito, con modificazioni, dalla legge 23 luglio 2021, n. 106, ha stabilito, dunque, che:

*"1. Per le finalità del Piano di cui all'articolo 29 del decreto-legge 14 agosto 2020, n. 104, convertito, con modificazioni, dalla legge 13 ottobre 2020, n. 126, al fine di consentire un maggior recupero delle prestazioni di ricovero ospedaliero per acuti in regime di elezione e delle prestazioni di specialistica ambulatoriali non erogate dalle strutture pubbliche e private accreditate nel 2020, a causa dell'intervenuta emergenza epidemiologica conseguente alla diffusione del virus SARS-Cov-2 le regioni e le province autonome di Trento e Bolzano possono ricorrere, dalla data di entrata in vigore del presente decreto e fino al 31 dicembre 2021:*



fonte: http://burc.regione.campania.it

a) *per il recupero delle prestazioni di ricovero ospedaliero per acuti in regime di elezione, agli istituti già previsti dall'articolo 29, comma 2, lettere a), b) e c), del decreto-legge 14 agosto 2020, n. 104 convertito, con modificazioni, dalla legge 13 ottobre 2020, n. 126;*
b) *per il recupero delle prestazioni di specialistica ambulatoriale, agli istituti già previsti dall'articolo 29, comma 3, lettere a), b) e c), del decreto-legge 14 agosto 2020, n 104 convertito, con modificazioni, dalla legge 13 ottobre 2020, n. 126.*

*Conseguentemente, la deroga al regime tariffario delle prestazioni aggiuntive prevista dall'articolo 29 del decreto-legge 14 agosto 2020, n. 104, convertito, con modificazioni, dalla legge 13 ottobre 2020, n. 126, opera soltanto con riferimento alle prestazioni aggiuntive svolte in applicazione del predetto articolo 29 e della presente disposizione e non oltre il 31 dicembre 2021.*

*2. Le regioni e le province autonome di Trento e di Bolzano per il raggiungimento delle finalità di cui al comma 1, fermo restando il prioritario ricorso alle modalità organizzative di cui al comma 1, possono integrare gli acquisti di prestazioni ospedaliere e di specialistica ambulatoriale da privato, di cui agli accordi contrattuali stipulati per l'anno 2021, ai sensi dell'articolo 8-quinquies del decreto legislativo 30 dicembre 1992, n. 502, in deroga all'articolo 15, comma 14, primo periodo, del decreto-legge 6 luglio 2012, n. 95, convertito, con modificazioni, dalla legge 7 agosto 2012, n. 135, e, ferma restando la garanzia dell'equilibrio economico del Servizio sanitario regionale, anche utilizzando eventuali economie derivanti dai budget attribuiti per l'anno 2020. A tal fine le regioni e le province autonome rimodulano il piano per le liste d'attesa adottato ai sensi dell'articolo 29 del decreto-legge 14 agosto 2020, n. 104, convertito, con modificazioni, dalla legge 13 ottobre 2020, n. 126, prevedendo, ove ritenuto, il coinvolgimento delle strutture private accreditate e conseguentemente rimodulando l'utilizzo delle relative risorse. Le strutture private accreditate eventualmente interessate dal periodo precedente rendicontano alle rispettive regioni entro il 31 gennaio 2022 le attività effettuate nell'ambito dell'incremento di budget assegnato, anche ai fini della valutazione della predetta deroga.*

*3. Per l'attuazione delle finalità di cui ai commi 1, 2 e 6-bis le regioni e le province autonome di Trento e di Bolzano utilizzano le risorse non impiegate nell'anno 2020, previste dall'articolo 29, comma 8, del decreto-legge 14 agosto 2020, n. 104, convertito, con modificazioni, dalla legge 13 ottobre 2020, n. 126, nonché quota parte delle economie di cui all'articolo 1, comma 427, della legge 30 dicembre 2020, n. 178, qualora tali economie non siano utilizzate per le finalità indicate dal medesimo articolo 1, comma 427, secondo le modalità indicate nei rispettivi Piani per il recupero delle liste d'attesa opportunamente aggiornati e dando priorità agli utilizzi secondo le modalità organizzative di cui al comma 1 e solo in via residuale alle modalità individuate ai sensi del comma 2. Il Ministero della salute monitora le attività effettuate dalle regioni e province autonome a valere sui finanziamenti di cui al presente comma".*

## 1.2 Il contesto operativo

Con Deliberazione 29 dicembre 2020, n. 620, la Giunta Regionale ha approvato il "Piano Operativo Regionale per il recupero delle Liste di Attesa" in aggiornamento del precedente Piano già approvato con DGRC n. 543/2020.

La citata DGRC 620/2020, per la realizzazione del Piano, ha individuato una serie di azioni cui le Aziende Sanitarie possono ricorrere per recuperare le prestazioni non erogate durante il 2020, a causa delle restrizioni imposte dalla pandemia. Tutte le azioni già previste in quella sede sono qui pienamente confermate, ed in particolare:

- ricorso alle prestazioni aggiuntive (dirigenza e comparto) come da articolo 29 del DL n.104/2020;
- assunzione di personale a tempo determinato dedicato, preliminarmente attraverso le procedure di scorrimento delle graduatorie già in essere;
- possibilità di coinvolgimento dei medici iscritti all'ultimo o al penultimo anno dei corsi di formazione specialistica nell'espletamento delle attività assistenziali presso le Aziende ed Enti del SSN;
- possibilità di attivare, per il periodo di tempo necessario a ripristinare la gestione ordinaria delle attività ambulatoriali, le procedure per il completamento dell'orario dei medici, già titolari a tempo indeterminato presso l'Azienda stessa nella medesima branca, delle ore resesi disponibili e da assegnare, anche mediante frazionamento, per realizzare il completamento orario del tempo pieno (38 ore settimanali), ai sensi dell'art 20 del vigente ACN;
- individuazione dei sistemi di incentivazione del personale;
- incremento dell'orario di apertura degli ambulatori e delle sedute di sala operatoria prevedendo attività in orario 8-20, compreso il sabato e la domenica;
- previsione, per le attività di screening, di incentivi anche per il personale amministrativo per la gestione delle chiamate attive oltre che lo stesso incremento di orario;
- monitoraggio della performance delle prestazioni sentinella attraverso la piattaforma informatica ASAP-Bi.



fonte: http://burc.regione.campania.it

Con il presente Piano la regione Campania intende ora aggiornare il Piano già a suo tempo predisposto ai sensi dell'art. 29 del DL. n. 104/2020, al fine di recepire i nuovi indirizzi normativi recati dal citato art. 26 del DL n. 73/2021. Nello specifico, **con il presente aggiornamento si intende**:

- **estendere fino al 31 dicembre 2021 la possibilità di derogare al regime tariffario delle prestazioni aggiuntive** prevista dall'articolo 29 del DL n. 104/2020, con riferimento alle prestazioni aggiuntive svolte in applicazione del predetto articolo 29 e dello stesso articolo 26;
- **aggiornare i dati delle prestazioni non rese**, sia per quanto concerne l'assistenza ospedaliera, sia per quanto riguarda la specialistica ambulatoriale, comprendendo nell'analisi anche il IV trimestre 2020, rispetto a quanto già contenuto nella DGRC n. 620/2020, e, per l'effetto, **procedere al riparto tra le diverse aziende sanitarie del SSR anche delle risorse non ancora assegnate con precedenti provvedimenti, pari a complessivi euro 9.672.427,00**;
- **approfondire e migliorare l'analisi delle prestazioni da recuperare**, indicando criteri di priorità e sistemi di monitoraggio;
- **coinvolgere anche le strutture private accreditate rispetto all'obiettivo di recuperare le prestazioni non rese**, individuando specifiche risorse economiche da destinare allo scopo, in deroga ai limiti di spesa ordinariamente imposti dalla *spending review* e ferma restando la garanzia dell'equilibrio economico del Servizio sanitario regionale.

## 2. Gli effetti della pandemia COVID-19 sull'assistenza sanitaria e le azioni già intraprese con la DGRC 620/2020

Il Piano Operativo Regionale per il recupero delle Liste di Attesa approvato con la delibera n. 620/2020 ha confermato le azioni già poste in essere dalla Regione per il governo delle liste d'attesa in epoca pre-COVID, ha indicato la quantità complessiva delle prestazioni che, a seguito della sospensione dell'attività ordinaria causata dall'emergenza epidemica, non erano state ancora erogate (suddivise per prestazioni ambulatoriali, prestazioni di screening e ricoveri ospedalieri) e ha ripartito le risorse assegnate alla Regione Campania dall'articolo 29 del D.L. n. 104/2020, pari ad un importo complessivo di euro 34.810.609,00 per ciascuna Azienda del Servizio Sanitario Regionale.

Le risorse in oggetto sono state ripartite in proporzione all'incidenza del valore delle dimissioni di ricovero e di prestazioni ambulatoriali che non sono state erogate nel periodo gennaio-settembre 2020 rispetto al medesimo periodo 2019, così come desumibile dai flussi informativi regionali "SDO" e "Tessera Sanitaria".

| Azienda | Incidenza delle prestazioni ambulatoriali non erogate - III Trimestre 2020 | Risorse assegnate per recupero prestazioni di specialistica ambulatoriale |
|---|---|---|
| ASL Avellino | 1,9% | 492.406 |
| ASL Benevento | 2,9% | 753.003 |
| ASL Caserta | 6,3% | 1.611.591 |
| ASL Napoli 1 | 16,5% | 4.231.676 |
| ASL Napoli 2 | 12,6% | 3.241.860 |
| ASL Napoli 3 | 6,9% | 1.776.688 |
| ASL Salerno | 10,9% | 2.797.116 |
| **Totale ASL** | **58,1%** | **14.904.340** |
| | | |
| AO Cardarelli | 1,9% | 491.730 |
| AO Santobono | 1,0% | 260.699 |
| AO Osepdali Riuniti dei Colli | 8,6% | 2.218.303 |
| AOU Ruggi | 5,6% | 1.431.026 |
| AO Moscati | 3,7% | 939.695 |
| AO San Pio | 6,5% | 1.675.756 |
| AO San Sebastiano | 1,7% | 424.528 |
| AOU Vanvitelli | 3,3% | 850.014 |
| AOU Federico II | 9,7% | 2.478.702 |
| IRCCS Pascale | - | - |
| **Totale AO/AOU/IRCCS** | **41,9%** | **10.770.453** |
| | | |
| **Totale SSR** | **100,0%** | **25.674.793** |

**Tabella 1 - Ripartizione importi per prestazioni di specialistica ambulatoriale DL 104/2020 (dati TS)**



fonte: http://burc.regione.campania.it

| Azienda | Incidenza delle dimissioni di ricovero non erogate per DRG tipo M - III Trimestre 2020 | Incidenza delle dimissioni di ricovero non erogate per DRG tipo C - III Trimestre 2020 | Risorse assegnate per recupero prestazioni di ricovero per DRG tipo M | Risorse assegnate per recupero prestazioni di ricovero per DRG tipo C | Totale Importi |
|---|---|---|---|---|---|
| ASL Avellino | 4,9% | 2,6% | 145.359 | 105.068 | 250.427 |
| ASL Benevento | 6,4% | 3,1% | 190.572 | 124.959 | 315.532 |
| ASL Caserta | 5,9% | 0,0% | 176.186 | - | 176.186 |
| ASL Napoli 1 | 17,8% | 21,7% | 531.681 | 861.677 | 1.393.358 |
| ASL Napoli 2 | 5,1% | 9,0% | 152.496 | 358.295 | 510.790 |
| ASL Napoli 3 | 12,8% | 8,8% | 383.712 | 349.879 | 733.591 |
| ASL Salerno | 9,3% | 9,4% | 279.413 | 373.494 | 652.907 |
| **Totale ASL** | **62,1%** | **54,7%** | **1.859.418** | **2.173.372** | **4.032.790** |
| | | | | | - |
| AO Cardarelli | 5,9% | 6,2% | 176.066 | 245.478 | 421.543 |
| AO Santobono | 2,0% | 1,1% | 59.486 | 43.435 | 102.921 |
| AO Ospedali Riuniti dei Colli | 7,8% | 6,3% | 233.364 | 250.006 | 483.370 |
| AOU Ruggi | 3,3% | 5,0% | 98.420 | 199.445 | 297.865 |
| AO Moscati | 2,5% | 5,9% | 75.788 | 234.073 | 309.861 |
| AO San Pio | 1,4% | 0,2% | 41.357 | 5.977 | 47.333 |
| AO San Sebastiano | 1,5% | 4,5% | 45.208 | 179.815 | 225.023 |
| AOU Vanvitelli | 3,9% | 3,6% | 117.654 | 143.172 | 260.826 |
| AOU Federico II | 7,7% | 11,8% | 229.742 | 467.146 | 696.889 |
| IRCCS Pascale | 1,9% | 0,7% | 55.605 | 29.504 | 85.109 |
| **Totale AO/AOU/IRCCS** | **37,9%** | **45,3%** | **1.132.690** | **1.798.050** | **2.930.740** |
| | | | | | |
| **Totale SSR** | **100,0%** | **100,0%** | **2.992.108** | **3.971.422** | **6.963.530** |

**Tabella 2 - Ripartizione importi per prestazioni di ricovero DL 104/2020 (dati SDO)**

La ripartizione delle risorse destinate all'incremento del monte ore degli specialisti ambulatoriali, ai sensi di quanto disposto dal comma 3, lettera c), dell'art. 29 del DL n. 104/2020, è stata effettuata in proporzione ai costi sostenuti dalle singole aziende a Consuntivo 2019; di seguito si riporta il dettaglio:

| Azienda | Risorse per recupero SUMAI |
|---|---|
| ASL Avellino | 56.093 |
| ASL Benevento | 72.244 |
| ASL Caserta | 219.345 |
| ASL Napoli 1 | 838.885 |
| Asl Napoli 2 | 344.955 |
| ASL Napoli 3 | 292.336 |
| ASL Salerno | 348.427 |
| **Totale** | **2.172.286** |

**Tabella 3 - Ripartizione importi per gli specialisti ambulatoriali DL 104/2020**

## 3. L'aggiornamento del Piano Operativo Regionale per il recupero delle Liste di Attesa

A seguito dell'entrata in vigore delle nuove disposizioni previste dall'art. 26 del citato D.L. 73/2021 e, a seguito delle sospensioni delle attività programmate intervenute dal 05 marzo 2020 al 3 maggio 2020 e dal 5 ottobre 2020 al 31 gennaio 2021 per le attività ambulatoriali e per le attività di ricovero programmate è necessario definire nuovi criteri generali sulla base dei quali devono essere elaborate le proposte da parte di ciascuna Azienda del Servizio Sanitario Regionale per il recupero delle prestazioni non erogate nelle specifiche strutture sanitarie.

È necessario definire nuovi criteri generali sulla base dei quali devono essere elaborati i **Piani Operativi Aziendali di Recupero da parte di ciascuna Azienda del Servizio Sanitario Regionale** per il recupero delle prestazioni non erogate nelle specifiche strutture sanitarie, **da trasmettere alla Direzione Generale per la Tutela della Salute e il Coordinamento del SSR entro 30 giorni dall'approvazione del presente aggiornamento del Piano**.

Il presente documento, pertanto ha le seguenti finalità:

a) adeguare il Piano Operativo Regionale di recupero liste di attesa in considerazione delle nuove disposizioni nazionali di cui all'art. 26 del D.L. n. 73/2021 *"Misure urgenti connesse all'emergenza da COVID-19, per le imprese, il lavoro, i giovani, la salute e i servizi territoriali"* che prevede la possibilità di coinvolgere, in via residuale rispetto agli erogatori pubblici, anche le strutture private accreditate;



fonte: http://burc.regione.campania.it

b) esplicitare la metodologia utilizzata nell'individuazione delle prestazioni perse nel 2020 e recuperabili nel 2021, contemperando sia i livelli di garanzia previsti dal PNGLA, sia le prescrizioni ministeriali in tema di appropriatezza organizzativa, avendo particolare attenzione verso i pazienti con patologie cronico-degenerative;
c) esplicitare ulteriori indicazioni sulle modalità di recupero delle prestazioni per garantire che le Aziende riescano effettivamente a conseguire gli obiettivi definiti;
d) elaborare indicazioni analitiche utili alla redazione dei Piani Operativi Aziendali di Recupero che le Aziende dovranno formulare entro 30 giorni dalla adozione del presente provvedimento.

## 3.1 Prestazioni di ricovero

In considerazione del duplice obiettivo di recuperare le prestazioni non rese nell'anno 2020 e di riportare le liste d'attesa per le prestazioni ai livelli "pre-Covid" nel rispetto delle misure di sicurezza, nel documento sono disposte indicazioni specifiche sulle prestazioni recuperabili nel 2021 per specifico DRG in modo da garantire il recupero prioritario delle prestazioni ritenute più critiche, nel rispetto della eterogeneità della domanda soddisfatta dalle diverse Aziende del SSR. Il tutto incentivando anche criteri di appropriatezza organizzativa nella definizione del setting assistenziale delle prestazioni da erogare.

Con riferimento ai ricoveri ordinari in elezione per DRG chirurgico (sia con pre-ospedalizzazione che senza) e per DRG medico, è stato confrontato il dato di produzione del 2019 rispetto al 2020 per individuare il numero di prestazioni non erogate. L'individuazione del numero e della tipologia di prestazioni da recuperare è stata effettuata escludendo le seguenti tipologie di ricovero:

- DRG a rischio di inappropriatezza per regime assistenziale, ad eccezione di quelli che rientrano nei percorsi oncologici e di quelli il cui ritardo nell'esecuzione potrebbe produrre danno funzionale permanente. L'esclusione in oggetto si giustifica anche con l'avvenuto transito, nel corso del 2020, di tali prestazioni nel corretto regime assistenziale (ricoveri a ciclo diurno ovvero prestazioni di specialistica ambulatoriale) ad opera delle Aziende sanitarie;
- DRG che, per loro natura, non hanno subito alcuna riduzione nel 2020 (es. parto cesareo) a causa della pandemia, ovvero che, a seguito di valutazione clinica, risultano meno prioritari.

Con riferimento ai ricoveri a ciclo diurno sono stati inclusi tutti i ricoveri di tipo chirurgico (Day Surgery) mentre, con riferimento ai medici, sono stati esclusi i DH diagnostici in quanto inappropriati per regime assistenziale.

Nell'allegato 1 del documento sono stati individuati per singola MDC, nell'ambito dei DRG persi nel 2020, quelli che potranno essere oggetto di recupero nel 2021.

| | Ricoveri 2019 | Ricoveri 2020 | Ricoveri non erogati | % | Prestazioni recuperabili nel 2021 | % sul totale non erogate |
|---|---|---|---|---|---|---|
| 01 - Malattie e disturbi sistema nervoso | 5.222 | 3.258 | - 1.964 | -38% | - 1.781 | 91% |
| 02 - Malattie e disturbi occhio | 24.479 | 13.404 | - 11.075 | -45% | - 10.636 | 96% |
| 03 - Malattie e disturbi orecchio, naso e gola | 14.855 | 7.354 | - 7.501 | -50% | - 5.409 | 72% |
| 04 - Malattie e disturbi apparato respiratorio | 1.454 | 1.466 | 12 | 1% | 12 | 100% |
| 05 - Malattie e disturbi sistema cardiocircolatorio | 25.553 | 19.246 | - 6.307 | -25% | - 6.117 | 97% |
| 06 - Malattie e disturbi apparato digerente | 20.230 | 12.650 | - 7.580 | -37% | - 5.102 | 67% |
| 07 - Malattie e disturbi epatobiliari e pancreas | 9.494 | 6.814 | - 2.680 | -28% | - 2.680 | 100% |
| 08 - Malattie e disturbi apparato osteomuscolare e tessuto connettivo | 37.779 | 23.954 | - 13.825 | -37% | - 11.956 | 86% |
| 09 - Malattie e disturbi pelle, tessuto sottocutaneo e mammella | 21.201 | 13.614 | - 7.587 | -36% | - 7.293 | 96% |
| 10 - Malattie e disturbi endocrini, metabolici e nutrizionali | 7.403 | 5.968 | - 1.435 | -19% | - 1.435 | 100% |
| 11 - Malattie e disturbi rene e vie urinarie | 14.430 | 11.566 | - 2.864 | -20% | - 2.864 | 100% |
| 12 - Malattie e disturbi apparato riproduttivo maschile | 10.169 | 6.081 | - 4.088 | -40% | - 3.676 | 90% |
| 13 - Malattie e disturbi apparato riproduttivo femminile | 25.554 | 16.403 | - 9.151 | -36% | - 8.948 | 98% |
| 14 - Gravidanza, parto e puerperio | 18.143 | 15.987 | - 2.156 | -12% | - 1.358 | 63% |
| 16 - Malattie e disturbi sangue ed organi ematopoietici e disturbi sist. immunitario | 460 | 364 | - 96 | -21% | - 96 | 100% |
| 17 - Malattie e disturbi mieloproliferativi e neoplasie scarsamente differenziate | 3.105 | 3.310 | 205 | 7% | 205 | 100% |
| 18 - Malattie infettive e parassitarie | 131 | 130 | - 1 | -1% | - 1 | 100% |
| 19 - Malattie e disturbi mentali | 512 | 408 | - 104 | -20% | - 104 | 100% |
| 21 - Traumatismi, avvelenamenti ed effetti tossici dei farmaci | 613 | 433 | - 180 | -29% | - 180 | 100% |
| 22 - Ustioni | 50 | 37 | - 13 | -26% | - 13 | 100% |
| 23 - Fattori influenzanti lo stato di salute ed il ricorso ai servizi sanitari | 2.298 | 1.357 | - 941 | -41% | - 941 | 100% |
| 24 - Traumatismi multipli | 4 | 9 | 5 | 125% | 5 | 100% |
| 25 - Infezioni da HIV | - | 2 | 2 | 0% | 2 | 100% |
| NA - | 235 | 152 | - 83 | -35% | - 83 | 100% |
| PR - | 597 | 613 | 16 | 3% | 2 | 13% |
| **Totale complessivo** | **243.971** | **164.580** | **- 79.391** | **-33%** | **- 70.447** | **89%** |



fonte: http://burc.regione.campania.it

**Tabella 4 - Numero di prestazioni non erogate nel 2020 e recuperabili nel 2021 per MDC – DRG Chirurgico (SDO)**

| | Ricoveri 2019 | Ricoveri 2020 | Ricoveri non erogati | % | Prestazioni recuperabili nel 2021 | % sul totale non erogate |
|---|---|---|---|---|---|---|
| 01 - Malattie e disturbi sistema nervoso | 19.374 | 13.779 | - 5.595 | -29% | - 3.268 | 58% |
| 02 - Malattie e disturbi occhio | 1.691 | 949 | - 742 | -44% | - 228 | 31% |
| 03 - Malattie e disturbi orecchio, naso e gola | 5.041 | 2.742 | - 2.299 | -46% | - 279 | 12% |
| 04 - Malattie e disturbi apparato respiratorio | 17.889 | 11.846 | - 6.043 | -34% | - 2.870 | 47% |
| 05 - Malattie e disturbi sistema cardiocircolatorio | 30.210 | 16.763 | - 13.447 | -45% | - 7.383 | 55% |
| 06 - Malattie e disturbi apparato digerente | 17.572 | 11.895 | - 5.677 | -32% | - 1.646 | 29% |
| 07 - Malattie e disturbi epatobiliari e pancreas | 8.990 | 6.725 | - 2.265 | -25% | - 1.048 | 46% |
| 08 - Malattie e disturbi apparato osteomuscolare e tessuto connettivo | 15.573 | 10.498 | - 5.075 | -33% | - 2.257 | 44% |
| 09 - Malattie e disturbi pelle, tessuto sottocutaneo e mammella | 5.110 | 3.862 | - 1.248 | -24% | - 358 | 29% |
| 10 - Malattie e disturbi endocrini, metabolici e nutrizionali | 12.008 | 8.084 | - 3.924 | -33% | - 1.164 | 30% |
| 11 - Malattie e disturbi rene e vie urinarie | 15.507 | 11.552 | - 3.955 | -26% | - 1.617 | 41% |
| 12 - Malattie e disturbi apparato riproduttivo maschile | 3.319 | 2.022 | - 1.297 | -39% | - 164 | 13% |
| 13 - Malattie e disturbi apparato riproduttivo femminile | 2.176 | 1.532 | - 644 | -30% | - 16 | 2% |
| 14 - Gravidanza, parto e puerperio | 6.036 | 5.013 | - 1.023 | -17% | - 79 | 8% |
| 15 - Malattie e disturbi periodo perinatale | 881 | 644 | - 237 | -27% | - 40 | 17% |
| 16 - Malattie e disturbi sangue ed organi ematopoietici e disturbi sist. immunitario | 8.274 | 6.997 | - 1.277 | -15% | - 778 | 61% |
| 17 - Malattie e disturbi mieloproliferativi e neoplasie scarsamente differenziate | 40.188 | 37.865 | - 2.323 | -6% | - 1.539 | 66% |
| 18 - Malattie infettive e parassitarie | 1.831 | 1.320 | - 511 | -28% | 83 | -16% |
| 19 - Malattie e disturbi mentali | 4.477 | 2.854 | - 1.623 | -36% | - 490 | 30% |
| 20 - Uso di alcool/farmaci e disturbi mentali organici indotti | 40 | 37 | - 3 | -8% | - 3 | 100% |
| 21 - Traumatismi, avvelenamenti ed effetti tossici dei farmaci | 1.150 | 608 | - 542 | -47% | - 249 | 46% |
| 22 - Ustioni | 62 | 33 | - 29 | -47% | - 21 | 72% |
| 23 - Fattori influenzanti lo stato di salute ed il ricorso ai servizi sanitari | 11.464 | 9.461 | - 2.003 | -17% | - 674 | 34% |
| 24 - Traumatismi multipli | 7 | - | - 7 | -100% | - | 0% |
| 25 - Infezioni da HIV | 3.970 | 3.875 | - 95 | -2% | - 95 | 100% |
| **Totale complessivo** | **232.840** | **170.956** | **- 61.884** | **-27%** | **- 26.183** | **42%** |

**Tabella 5 - Numero di prestazioni non erogate nel 2020 e recuperabili nel 2021 per MDC – DRG Medico (SDO)**

Nella tabella di seguito si riporta il numero e il valore delle prestazioni recuperabili distinguendo i ricoveri con DRG chirurgico dai ricoveri con DRG medico.

| Produzione | Prestazioni recuperabili nel 2021 |
|---|---|
| Ricoveri Chirurgici Ordinari e in Day Surgery | - 70.447 |
| Ricoveri Medici | - 26.183 |
| **Totale complessivo** | **- 96.630** |

**Tabella 6 - Numero ricoveri non erogate nel 2020 e recuperabili nel 2021 per DRG Chirurgici e DRG Medici (SDO)**

La tabella di seguito riporta il numero di prestazioni con DRG chirurgico e medico recuperabili, distribuito per ciascuna Azienda in base alla rispettiva mancata erogazione nel 2020:



fonte: http://burc.regione.campania.it

| Azienda | DRG Chirurgici recuperabili | DRG Medici recuperabili | Ricoveri recuperabili | % |
|---|---|---|---|---|
| 201 - ASL AVELLINO | - 3.380 | - 2.150 | - 5.557 | 6% |
| 202 - ASL BENEVENTO | - 3.845 | - 2.223 | - 6.098 | 6% |
| 203 - ASL CASERTA | - 4.461 | - 2.369 | - 6.864 | 7% |
| 204 - ASL NAPOLI 1 CENTRO | - 11.442 | - 2.020 | - 13.529 | 14% |
| 205 - ASL NAPOLI 2 NORD | - 5.297 | - 1.339 | - 6.669 | 7% |
| 206 - ASL NAPOLI 3 SUD | - 5.766 | - 3.820 | - 9.634 | 10% |
| 207 - ASL SALERNO | - 9.790 | - 3.182 | - 13.036 | 13% |
| 901 - A.O. A. Cardarelli - Napoli | - 2.570 | - 547 | - 3.132 | 3% |
| 902 - A.O. Santobono - Pausilipon - Napoli | - 1.901 | - 2.363 | - 4.285 | 4% |
| 903 - A.O. di rilievo nazionale Monaldi-Cotugno-CTO | - 2.858 | - 2.581 | - 5.466 | 6% |
| 904 - A.O. San Giovanni di Dio e Ruggi D'Aragona | - 3.859 | - 736 | - 4.618 | 5% |
| 905 - A.O. Moscati - Avellino | - 2.773 | - 790 | - 3.581 | 4% |
| 906 - A.O. G. Rummo - Benevento | - 1.343 | - 441 | - 1.793 | 2% |
| 907 - A.O. Osp. Civile di Caserta | - 2.667 | - 350 | - 3.032 | 3% |
| 908 - Università degli Studi Campania Luigi Vanvitelli | - 2.167 | - 330 | - 2.509 | 3% |
| 909 - Univ. Studi Napoli - Federico II - Napoli | - 5.675 | - 730 | - 6.437 | 7% |
| 910 - Fondaz. Pascale Cappella Dei Cangiani - Napoli | - 653 | 265 | - 390 | 0% |
| **Totale** | **- 70.447** | **- 25.706** | **- 96.630** | **100%** |

**Tabella 7 – Numero di prestazioni non erogate nel 2020 e recuperabili nel 2021 (DRG Chirurgici e Medici) per erogatore (SDO)**

Nell'ambito dei Piani operativi Aziendali di Recupero, le Aziende dovranno esplicitare le soluzioni organizzative ed operative che intendono adottare per raggiungere gli obiettivi di recupero.

La Regione, nell'ambito del sistema di monitoraggio dell'azione e dell'efficacia delle azioni programmate e svolte dalle Aziende sanitarie per il recupero delle prestazioni, procederà al monitoraggio periodico degli specifici DRG elencati nell'Allegato 1 al presente documento.

## 3.2 Prestazioni di specialistica ambulatoriale

Per il recupero delle prestazioni di specialistica ambulatoriale non erogate a causa della pandemia da COVID-19, si è proceduto ad individuare il numero di prestazioni (per singola branca e per Azienda sanitaria) che non sono state erogate nel corso del 2020, sulla base di quanto erogato nel 2019. La fonte dati utilizzata è il File C, flusso regionale che traccia le prestazioni e gli assistiti di specialistica ambulatoriale per tutte le branche, aggregate secondo i criteri riconosciuti dalla Regione Campania.

| Branca - Tutte le prestazioni | Prestazioni non erogate nel 2020 | % rispetto al 2019 |
|---|---|---|
| RADIOLOGIA | 458.279 | 14% |
| LABORATORIO | 3.762.522 | 15% |
| CARDIOLOGIA | 546.937 | 28% |
| BRANCA A VISITA | 2.437.041 | 48% |
| RADIOTERAPIA | 82.407 | 17% |
| FKT | 267.286 | 13% |
| NUCLEARE | 18.013 | 17% |
| **Totale** | **7.572.485** | **20%** |

**Tabella 8 - Numero di prestazioni non erogate nel 2020 rispetto al 2019 - (File C)**

Dalla tabella emerge che il numero di prestazioni non erogate nel 2020 è pari a ca. 7,6 ml; tale delta è calcolato sulla base di tutte le prestazioni erogate per singola branca. Le prestazioni di dialisi non sono state incluse nel presente



fonte: http://burc.regione.campania.it

Piano in quanto, configurandosi come prestazioni salvavita sono state erogate anche nel 2020. Le prestazioni di diabetologia sono comprese nelle branche a visita.

Sebbene il recupero delle prestazioni di specialistica ambulatoriale sia incentrato su tutte le prestazioni, al fine di legare il recupero a priorità ben specifiche, la Regione richiama l'attenzione delle Aziende sanitarie in particolar modo alle prestazioni non erogate a pazienti affetti da patologie croniche.

Di seguito, a fronte delle ca. 7,5 mln di prestazioni non erogate nel 2020, si riporta il dettaglio delle sole prestazioni non erogate a pazienti con patologie specifiche oggetto di esenzione:

| Branca - Esenzioni per patologie | Prestazioni non erogate nel 2020 | % rispetto al 2019 |
|---|---|---|
| RADIOLOGIA | 75.504 | 14% |
| LABORATORIO | 968.477 | 17% |
| CARDIOLOGIA | 237.833 | 54% |
| BRANCA A VISITA | 622.278 | 62% |
| RADIOTERAPIA | 80.430 | 12% |
| FKT | 6.148 | 26% |
| NUCLEARE | 3.762 | 14% |
| **Totale** | **1.994.432** | **24%** |

**Tabella 9 - Numero di prestazioni non erogate per pazienti con esenzione per patologia nel 2020 rispetto al 2019 - (File C)**

Nell'ambito del recupero delle prestazioni, con riguardo, in particolare, alle 69 prestazioni "sentinella" in classe B e D di primo accesso del PNGLA, le Aziende dovranno migliorare i tempi di attesa rilevati dai flussi informativi volti al monitoraggio "ex-ante".

Al fine di omogeneizzare l'offerta di prestazioni non erogate nel 2020 e recuperabili nel 2021, considerando la elevata eterogeneità di prestazioni all'interno della stessa branca, si è normalizzato il volume produttivo attraverso il valore medio delle prestazioni registrato per singola branca. Questo è stato ottenuto considerando il numero di prestazioni e la tariffa collegata alle stesse.

Di seguito si riporta il valore medio delle prestazioni per singola branca registrate nel File C del 2019.

| Branche | Valore medio prestazioni [€] |
|---|---|
| Patologia Clinica | 4,4 |
| Medicina Fisica e Riabil. | 19,8 |
| Cardiologia | 31,5 |
| Radiodiagnostica | 57,0 |
| Branche a visita | 19,4 |
| Medicina Nucleare | 398,1 |
| Diabetologia | 6,8 |
| Radioterapia | 75,2 |
| **Totale** | **14,9** |

**Tabella 10 - Valore medio delle prestazioni per il 2019 – (File C)**

Applicando il valore medio della prestazione al numero di prestazioni è stato individuato il valore economico della produzione:



fonte: http://burc.regione.campania.it

| Branca - Tutte le prestazioni | Prestazioni non erogate nel 2020 | Prestazioni (€) totali |
|---|---|---|
| RADIOLOGIA | 458.279 | 26.135.146 |
| LABORATORIO | 3.762.522 | 16.379.003 |
| CARDIOLOGIA | 546.937 | 17.247.729 |
| BRANCA A VISITA | 2.437.041 | 47.358.326 |
| DIABETOLOGIA | - | - |
| RADIOTERAPIA | 82.407 | 6.198.836 |
| FKT | 267.286 | 5.302.700 |
| NUCLEARE | 18.013 | 7.170.997 |
| **Totale** | **7.572.485** | **125.792.737** |

**Tabella 11 – Valore economico delle prestazioni perse nel 2020 per branca – (File C)**

Per maggiore completezza, di seguito, si espone il dettaglio, di cui della tabella precedente, delle sole prestazioni non erogate a pazienti affetti da patologie cronico-degenerative:

| Branca - Esenzioni per patologie | Prestazioni totali perse | Prestazioni (€) totali |
|---|---|---|
| RADIOLOGIA | 75.504 | 4.305.910 |
| LABORATORIO | 968.477 | 4.215.972 |
| CARDIOLOGIA | 237.833 | 7.500.094 |
| BRANCA A VISITA | 622.278 | 12.092.552 |
| DIABETOLOGIA | - | - |
| RADIOTERAPIA | 80.430 | 6.050.121 |
| FKT | 6.148 | 121.970 |
| NUCLEARE | 3.762 | 1.497.657 |
| **Totale** | **1.994.432** | **35.784.276** |

**Tabella 12 – Valore economico delle prestazioni a esenti per patologia perse nel 2020 per branca – (File C)**

Nell'Allegato 4 del presente documento si riporta il dettaglio delle prestazioni non erogate a pazienti esenti per patologia suddiviso per Azienda sanitaria di erogazione (nelle ASL è naturalmente considerata sia la mancata erogazione di offerta pubblica sia di quella privata).

Nell'ambito dei Piani operativi Aziendali di Recupero, le Aziende dovranno prevedere focus specifici sulle prestazioni da erogare ai pazienti esenti per patologia, esplicitando, nel dettaglio, le soluzioni organizzative adottate per raggiungere gli obiettivi di recupero.

La Regione, nell'ambito del sistema di monitoraggio dell'azione e dell'efficacia delle azioni programmate e svolte dalle Aziende sanitarie per il recupero delle prestazioni, procederà al monitoraggio periodico delle prestazioni erogate ai pazienti esenti per patologia.

## Recupero di prestazioni per riduzione delle liste d'attesa

Con specifico riferimento alla riduzione delle liste di attesa, le Aziende dovranno organizzare l'offerta di prestazioni rispettando, contestualmente, il prioritario obiettivo previsto dal Piano Nazionale e dal Piano Regionale per il Governo delle Liste di Attesa, garantendo il tempo massimo di attesa almeno per il 90% delle prenotazioni con Classi di priorità B e D.

La situazione, monitorata nel primo semestre dell'anno in corso, e riportata nella tabella che segue, ha mostrato che a livello regionale sono ancora presenti in lista di attesa **41.290 prestazioni** di classe di priorità B e D prenotate nel periodo 1° gennaio – 30 giugno 2021 ma non erogate nei tempi previsti.



fonte: http://burc.regione.campania.it

Nella tabella sottostante sono riportate per ciascuna Azienda le prestazioni non erogate nei tempi previsti nel primo semestre dell'anno in corso.

Nell'ambito dei Piani operativi Aziendali di Recupero, le Aziende dovranno prevedere focus specifici su queste prestazioni, esplicitando, nel dettaglio, le soluzioni organizzative adottate per raggiungere gli obiettivi di miglioramento dei tempi di attesa.

La Regione, nell'ambito del sistema di monitoraggio dell'azione e dell'efficacia delle azioni programmate e svolte dalle Aziende sanitarie per il recupero delle prestazioni, procederà al monitoraggio mensile volto a misurare l'effettività dei processi descritti nei piani ed applicati nelle Aziende, così da individuare le situazioni critiche sulle quali intervenire tempestivamente.

| Aziende | Prestazioni classe B e D non erogate entro i tempi massimi di attesa | % |
|---|---|---|
| A.S.L. AVELLINO | 199 | 0% |
| A.S.L. BENEVENTO | 323 | 1% |
| A.S.L. CASERTA | 3.437 | 8% |
| A.S.L. NAPOLI 1 CENTRO | 15.812 | 38% |
| A.S.L. NAPOLI 2 NORD | 6.251 | 15% |
| A.S.L. NAPOLI 3 SUD | 7.144 | 17% |
| A.S.L. SALERNO | 1.334 | 3% |
| AO CARDARELLI | 371 | 1% |
| AO SANTOBONO-PAUSILIPON | 2.211 | 5% |
| AO COLLI | 542 | 1% |
| AOU RUGGI | 941 | 2% |
| AO MOSCATI | 581 | 1% |
| AO SAN PIO | 117 | 0% |
| AO CASERTA | 469 | 1% |
| AOU VANVITELLI | 648 | 2% |
| AOU FEDERICO II | 649 | 2% |
| IRCCS PASCALE | 261 | 1% |
| **Totale** | **41.290** | **100%** |

**Tabella 13 – Prestazioni di Classe B e D non erogate nei tempi massimi di attesa previsti dal PRGLA nel I semestre 2021 – (ASAP-BI)**

## 3.3 Prestazioni di screening

Per favorire la ripresa ed il recupero dell'offerta dei test in sicurezza, la Regione Campania, con nota del 28 Aprile 2020 n. 2077169 della Direzione Generale Tutela della Salute, ha fornito indicazioni per la ripartenza delle attività di elezione e di specialistica ambulatoriale, ivi compresi gli screening di popolazione.

In data 9 giugno 2020, inoltre, con nota 270386, si è proceduto a fornire ulteriori indicazioni alle Aziende sanitarie per l'offerta degli screening oncologici di primo livello in sicurezza, secondo le linee guida emanate dal Ministero della Salute per la progressiva riattivazione delle attività programmate considerate differibili in corso di emergenza CoViD-19 (nota n. 11408 del 1° giugno 2020 – MdS).

È stata, altresì, attivata una ricognizione degli orari di apertura dei diversi centri di primo livello da cui è emerso un panorama variegato di possibilità di accesso.

Per garantire l'integrazione e la tracciabilità dei dati è prevista, inoltre, la connessione del Programma Unico Regionale di registrazione dei test di Screening Oncologici di popolazione con la piattaforma della rete oncologica, dalla quale sarà possibile estrapolare in tempo reale il numero di pazienti indirizzati alla rete oncologica dai programmi di screening.

L'obiettivo richiesto alle Aziende Sanitarie è quello di migliorare le performance di attività, avendo come riferimento gli indicatori del Nuovo Sistema di Garanzia del Ministero della Salute.



fonte: http://burc.regione.campania.it

| Adesione agli Screening | 2019 | 2020 |
|---|---|---|
| Colon retto | **9,37%** | **1,99%** |
| Cervicale | **16,96%** | **6,62%** |
| Mammografico | **17,29%** | **7,49%** |

**Tabella 14 - Adesione agli Screening Anno 2019 vs Anno 2020**

Nell'ambito dei Piani operativi Aziendali di Recupero, le Aziende dovranno esplicitare le soluzioni organizzative ed operative adottate per avvicinarsi agli obiettivi previsti dagli indicatori del Nuovo Sistema di Garanzia del Ministero della Salute.

La Regione, nell'ambito del sistema di monitoraggio dell'azione e dell'efficacia delle azioni programmate e svolte dalle Aziende sanitarie per il recupero delle prestazioni, procederà al monitoraggio periodico delle prestazioni per tipologia di screening, ASL e distretto.

# 4. Il modello organizzativo per il recupero delle liste di attesa

## 4.1 Il modello organizzativo per le Aziende pubbliche

L'esigenza di ripristinare i livelli di produttività antecedenti l'epidemia per le prestazioni sopra esposte e di recuperare le prestazioni non rese, costituisce un obiettivo di per sé sfidante per le Aziende Sanitarie, in quanto le procedure di sicurezza, introdotte durante l'epidemia, comportano una riduzione della produttività.

Per tale motivo è necessario che le Aziende del SSR attivino ogni strumento utile per il raggiungimento almeno dei medesimi volumi di produzione mensili, garantiti precedentemente all'epidemia, con riferimento all'esercizio 2019.

Il modello di monitoraggio per la rendicontazione delle attività necessarie al recupero delle prestazioni non erogate a causa dell'emergenza epidemica nel 2020, prevede che ciascuna Azienda sanitaria presenti un Piano aziendale di recupero delle prestazioni indicando le iniziative che intende adottare.

Il monitoraggio dei programmi operativi aziendali di recupero delle liste di attesa, effettuato con il supporto della So.Re.Sa., sarà svolto attraverso la rilevazione periodica delle prestazioni considerando anche l'andamento epidemiologico nell'ultimo quadrimestre 2021.

A tale fine, si ritiene opportuno stabilire l'obbligo per gli erogatori pubblici e privati, a decorrere dal 1° settembre 2021, di tracciare sul flusso informativo "FILE C" le prestazioni di specialistica ambulatoriale effettuate usufruendo dei fondi ad essi assegnati per il recupero delle prestazioni non rese nel 2020, la riduzione delle liste di attesa e l'effettuazione degli screening, in base al Piano Operativo Regionale di recupero delle Liste di Attesa; a tal fine, le strutture sanitarie erogatrici inseriranno nel tracciato C2, alla posizione 202 (campo alfanumerico di un solo carattere) il numero "9", laddove si tratti di prestazioni effettuate in virtù dei finanziamenti straordinari oggetto del presente Piano.

Le aziende potranno recuperare le prestazioni non erogate nel periodo emergenziale attraverso le disposizioni di cui all'articolo 26 del D.L. n. 73/2021 in base alle quali si può ricorrere, dalla data di entrata in vigore del D.L. n. 73/2021 e fino al 31 dicembre 2021:

a) agli istituti già previsti dall'articolo 29, comma 2 lettere a), b) e c) (cosiddette prestazioni aggiuntive e assunzioni a tempo determinato) del D.L. n. 104/2020 convertito, con modificazioni, dalla l. n. 126/2020 per il recupero delle prestazioni di ricovero ospedaliero per acuti in regime di elezione;
b) agli istituti già previsti dall'articolo 29, comma 3, lettere a), b) e c) (cosiddette prestazioni aggiuntive e aumento monte ore della specialistica ambulatoriale convenzionata interna) del D.L. n. 104/2020 convertito, con modificazioni, dalla l. n. 126/2020 per il recupero delle prestazioni di specialistica ambulatoriale;
c) in via residuale all'acquisto di prestazioni sanitarie da erogatori privati accreditati, attraverso appositi contratti integrativi.

Conseguentemente, l'articolo 26 del D.L. n. 73/2021 dispone che la deroga al regime tariffario delle prestazioni aggiuntive prevista dall'articolo 29 del D.L. n. 104/2020, operi soltanto con riferimento alle prestazioni aggiuntive svolte in applicazione del predetto articolo 29 e dell'articolo 26 medesimo e non oltre il 31 dicembre 2021.

In sintesi è consentito:

a) il ricorso all'istituto delle prestazioni aggiuntive ad una tariffa oraria di 80 euro lordi omnicomprensivi, con esclusione dei servizi di guardia;



fonte: http://burc.regione.campania.it

b) il ricorso alle prestazioni aggiuntive di cui all'articolo 6, comma 1, lettera d), del CCNL 2016-2018 del personale del comparto sanità dipendente del Servizio sanitario nazionale; aduna tariffa oraria di 50 euro lordi omnicomprensivi;
c) il reclutamento del personale, attraverso assunzioni a tempo determinato di personale del comparto e della dirigenza medica, sanitaria veterinaria e delle professioni sanitarie, anche in deroga ai vigenti CCNL di settore, o attraverso forme di lavoro autonomo, anche di collaborazione coordinata e continuativa, nonché l'impiego anche delle figure professionali previste in incremento ai sensi delle disposizioni di cui agli articoli 2-bis e 2-ter, del D.L. 17 marzo 2020, n. 18, convertito, con modificazioni, dalla l. 24 aprile 2020, n. 27;
d) per le attività attinenti alla specialistica ambulatoriale, l'incremento, in parziale alternativa a quanto indicato alle lettere a) e b), rispetto a quanto disposto dall'articolo 2-sexies, del D.L. 17 marzo 2020, n. 18, convertito, con modificazioni, dalla l. 24 aprile 2020, n. 27, del monte ore dell'assistenza specialistica ambulatoriale convenzionata interna, ai sensi del d.lgs. 30 dicembre 1992, n. 502, con ore aggiuntive da assegnare nel rispetto dell'Accordo collettivo nazionale vigente.

Con l'obiettivo di ottemperare quanto previsto dal presente documento, nel rispetto delle diverse situazioni aziendali, si riportano le possibili modalità di recupero delle prestazioni non erogate che riprendono quanto previsto nella DGRC 620/2020:

- riorganizzazione, in termini di efficientamento, delle risorse interne a favore dell'attività di recupero delle prestazioni non erogate prendendo in considerazione prioritariamente l'utilizzo del personale non più impiegato nelle attività di contrasto all'epidemia;
- promozione processi di efficientamento nella gestione delle liste di attesa;
- ampliamento dell'offerta erogativa (anche nei prefestivi e nei giorni festivi, oltre che nelle fasce pomeridiane e serali);
- stipula di accordi interaziendali con altre Aziende in grado di far fronte ad un aumento della richiesta. Tale opzione deve prevedere un accordo interaziendale ben declinato, delimitato nel tempo e alla contingenza attuale.

**Criteri specifici ricoveri ospedalieri:**

- recupero delle prestazioni non erogate tenendo conto sia della classe di priorità, sia della data di inserimento in lista più lontana nel tempo (principio di equità nell'accesso);
- revisione dell'attribuzione delle classi di priorità che, in quanto azione clinica, è di pertinenza dello specialista competente;
- revisione della gestione complessiva delle sale operatorie sulla base dei principali criteri di efficientamento presenti anche in letteratura (es: anticipazione di inizio intervento, riduzione degli intervalli di turnover, ottimizzazione dei tempi di posizionamento, efficientamento dell'utilizzo della pre-sala operatoria);
- definizione di percorsi di gestione e di presa in carico post-intervento (es. PDTA frattura di femore, PDTA protesi anca o ginocchio), che prevedano una semplificazione del percorso di cura post-operatorio ed una riduzione dei tempi di degenza.

**Criteri specifici specialistica ambulatoriale:**

- ampliamento dell'offerta, tramite estensione dell'orario delle agende e conseguente estensione dell'orario di attività ambulatoriale;
- valutazione dell'erogazione prioritaria delle prime visite e dei primi accessi sulla base del criterio temporale e di priorità, per una precoce presa in carico e valutazione del bisogno dei cittadini ed, a seguire, le viste e gli accessi successivi al primo;
- introduzione di modalità di erogazione dei controlli e di monitoraggio a distanza tramite l'utilizzo della telemedicina, laddove la prestazione lo consenta.

**Criteri specifici screening:**

- valutazione dell'erogazione prioritaria nella programmazione delle attività ambulatoriali, delle prestazioni da erogare a soggetti positivi ai test di screening di primo livello;
- erogazione delle prestazioni di secondo livello con tempistiche non superiori a quelle garantite nel 2019;
- erogazione delle prestazioni all'interno dei programmi organizzati di screening oncologici, o comunque tramite personale formato in materia di screening oncologici.



fonte: http://burc.regione.campania.it

## 4.2 Il contributo del privato accreditato al recupero delle prestazioni di ricovero e di specialistica ambulatoriale

Come si è detto in precedenza, l'art. 26 del DL 73/2021 prevede che le regioni, per le finalità del Piano Operativo Regionale per il recupero delle Liste di Attesa, "*fermo restando il prioritario ricorso alle modalità organizzative*" di cui ai commi 2 e 3 dell'art. 29 del DL 104/2020, "*possono integrare gli acquisti di prestazioni ospedaliere e di specialistica ambulatoriale da privato, di cui agli accordi contrattuali stipulati per l'anno 2021, ai sensi dell'articolo 8-quinquies del decreto legislativo 30 dicembre 1992, n. 502, in deroga all'articolo 15, comma 14, primo periodo, del decreto-legge 6 luglio 2012, n. 95, convertito, con modificazioni, dalla legge 7 agosto 2012, n. 135, e, ferma restando la garanzia dell'equilibrio economico del Servizio sanitario regionale, anche utilizzando eventuali economie derivanti dai budget attribuiti per l'anno 2020*".

Il ricorso alle strutture private accreditate avviene previo aggiornamento e rimodulazione del piano per le liste d'attesa adottato ai sensi dell'art. 29 del DL 104/2020, "*prevedendo, ove ritenuto, il coinvolgimento delle strutture private accreditate e conseguentemente rimodulando l'utilizzo delle relative risorse. Le strutture private accreditate eventualmente interessate dal periodo precedente rendicontano alle rispettive regioni entro il 31 gennaio 2022 le attività effettuate nell'ambito dell'incremento di budget assegnato, anche ai fini della valutazione della predetta deroga*".

Dal quadro normativo di riferimento emerge, dunque, che per il coinvolgimento delle strutture private accreditate le regioni, in deroga ai limiti di spesa imposti dalla cd. *spending review*, possono:

a) rimodulare l'utilizzo delle risorse già alle stesse assegnate con il DL 104/2020, purché la loro destinazione sia rivolta prioritariamente alle modalità organizzative di cui ai commi 2 e 3 dell'art. 29 del DL 104/2020 e solo in via residuale al coinvolgimento delle strutture private accreditate;
b) utilizzare "*quota parte delle economie di cui all'articolo 1, comma 427, della legge 30 dicembre 2020, n. 178, qualora tali economie non siano utilizzate per le finalità indicate dal medesimo articolo 1, comma 427*" (trattasi, come si dirà meglio nel prosieguo, delle risorse attribuite alle regioni nel corso del 2020 dai decreti-legge emergenziali e, al 31.12.2020, ancora non impiegate);
c) utilizzare eventuali economie derivanti dai budget attribuiti agli erogatori privati per l'anno 2020.

Ebbene, con il presente aggiornamento del Piano Operativo Regionale per il recupero delle Liste di Attesa, la regione Campania intende esercitare la facoltà di coinvolgere le strutture private accreditate nell'obiettivo di recuperare le prestazioni non erogate nel corso del 2020 a causa della pandemia, sia perché, come emerge dai paragrafi precedenti, l'entità delle prestazioni di ricovero e di specialistica ambulatoriale da recuperare è talmente significativa che è assolutamente necessario chiedere il contributo di tutti gli erogatori pubblici e privati, nel primario interesse della tutela della salute dei cittadini campani, sia anche perché in alcune branche della specialistica ambulatoriale le strutture private accreditate già normalmente assicurano circa l'80% della produzione annua di prestazioni, per cui la loro esclusione rappresenterebbe un grave handicap nel perseguimento degli obiettivi del presente Piano.

Al riguardo, in questa sede va piuttosto segnalato che la cospicua riduzione delle prestazioni di ricovero ospedaliero per acuti in regime di elezione e, in particolare, delle prestazioni di specialistica ambulatoriale, intervenuta nel 2020 a causa dell'emergenza COVID, ha determinato una conseguente maggiore domanda delle medesime prestazioni nei primi sei mesi del 2021, con l'effetto, tra l'altro, di determinare un più rapido esaurimento dei *budget* assegnati ai centri privati erogatori di assistenza specialistica ambulatoriale, stimabile in circa due mesi di minore copertura, come si evidenzia nella tabella esposta di seguito.



fonte: http://burc.regione.campania.it

| Previsione esaurimento tetti di spesa (dati di preconsuntivo 2020 e proiezione 2021) (1) | | | | | | | | |
|---|---|---|---|---|---|---|---|---|
| **branca** | **anno** | **AV** | **BN** | **CE** | **NA1** | **NA2** | **NA3** | **SA** |
| **DIABETOLOGIA** | precons 2020 | capiente | capiente | 5,5 mesi scoperti | 2,5 mesi scoperti | | capiente | 1 mese scoperto |
| | **proiez 2021** | **2 mesi scoperti** | **3 mesi scoperti** | **contenzioso** | **6 mesi scoperti** | **nuovi accred** | **4 mesi scoperti** | **5 mesi scoperti** |
| **BRANCHE a VISITA** | precons 2020 | capiente | | capiente | capiente | 1,5 mesi scoperti | capiente | utilizzo ca. 2/3 |
| | **proiez 2021** | **capiente** | | **1 mese scoperto** | **3 mesi scoperti** | **4 mesi scoperti** | **capiente** | **capiente** |
| **CARDIOLOGIA** | precons 2020 | capiente | | capiente | 3 mesi scoperti | 3 mesi scoperti | capiente | 3,5 mesi scoperti |
| | **proiez 2021** | **capiente** | | **3 mesi scoperti** | **6 mesi scoperti** | **6 mesi scoperti** | **4,5 mesi scoperti** | **5,5 mesi scoperti** |
| **LABORATORIO di ANALISI (2)** | precons 2020 | 2 mesi scoperti | 2,5 mesi scoperti | 3,5 mesi scoperti | capiente | 2 mesi scoperti | 1 mese scoperto | 3 mesi scoperti |
| | **proiez 2021** | **3,5 mesi scoperti** | **4, 5 mesi scoperti** | **4,5 mesi scoperti** | **4 mesi scoperti** | **5 mesi scoperti** | **5 mesi scoperti** | **4,5 mesi scoperti** |
| **MEDICINA NUCLEARE** | precons 2020 | capiente | 5 gg scoperti | 10 gg scoperti | utilizzo ca. 85% | 2,5 mesi scoperti | utilizzo ca. 60% | utilizzo ca. 85% |
| | **proiez 2021** | **5,5 mesi scoperti** | **1 mese scoperto** | **2 mesi scoperti** | **1 mese scoperto** | **6 mesi scoperti** | **utilizzo ca. 64%** | **1 mese scoperto** |
| **RADIOLOGIA** | precons 2020 | 3,5 mesi scoperti | 1,5 mesi scoperti | 3,5 mesi scoperti | 3 mesi scoperti | 2 mesi scoperti | 1 mese scoperto | 3 mesi scoperti |
| | **proiez 2021** | **5 mesi scoperti** | **4 mesi scoperti** | **5 mesi scoperti** | **5 mesi scoperti** | **4,5 mesi scoperti** | **5 mesi scoperti** | **5,5 mesi scoperti** |
| **RADIOTERAPIA** | precons 2020 | 2 mesi scoperti | | 3 mesi scoperti | capiente | 20 gg scoperti | 6 mesi scoperti | utilizzo ca. 90% |
| | **proiez 2021** | **2 mesi scoperti** | | **3 mesi scoperti** | **1 mese scoperto** | **1 mese scoperto** | **6 mesi scoperti** | **2 mesi scoperti** |

**(1): Le proiezioni 2021 sono effettuate in base ai monitoraggi delle ASL sul consuntivo gen - giu 2021 (gen - mag 2021 per NA1, NA2 e NA3 e Laboratori di CE)**

**(2): Nell'ambito della branca, in quasi tutte le ASL i budget delle prestazioni "R" sono stati esauriti nei primi mesi dell'anno, sia per il 2020 che per il 2021**

**Tabella 15 – Monitoraggio delle ASL sui tetti di spesa della specialistica amb.le - capienza e/o esaurimento (dati di preconsuntivo 2020 e proiezione 2021) (1)**

Rispetto alle risorse da destinare alle strutture private accreditate, la regione Campania intende utilizzare le economie richiamate in precedenza *sub b)* e *c)*, mantenendo, invece, per intero la dotazione assicurata dal DL 104/2020, pari ad euro 44.483.036,00, esclusivamente alle strutture pubbliche, secondo le modalità di ripartizione tra le diverse Aziende Sanitarie già illustrate in precedenza.

Ne consegue che, non dovendo in questa sede rimodulare l'utilizzo delle risorse di cui al DL 104/2020 al fine di prevedere il coinvolgimento delle strutture private accreditate, l'assegnazione alle Aziende Sanitarie Locali delle economie di cui alle lettere *sub b)* e *c)* sopra richiamate, con le quali finanziare il recupero delle prestazioni non erogate nel 2020 integrando gli acquisti di prestazioni ospedaliere e di specialistica ambulatoriale da privato, di cui agli accordi contrattuali stipulati per l'anno 2021, ai sensi dell'articolo 8-*quinquies* del decreto legislativo 30 dicembre 1992, n. 502, in deroga all'articolo 15, comma 14, primo periodo, del decreto-legge 6 luglio 2012, n. 95, convertito, con modificazioni, dalla legge 7 agosto 2012, n. 135, e, ferma restando la garanzia dell'equilibrio economico del Servizio sanitario regionale, avverrà con separati provvedimenti.

Tali provvedimenti dovranno, in ogni caso, prevedere che:

- le strutture private accreditate eventualmente interessate dai *budget* integrativi rendicontino alle Aziende Sanitarie Locali, entro il 31 gennaio 2022, le attività effettuate nell'ambito dell'incremento di *budget* assegnato, anche ai fini della valutazione della deroga ai limiti di spesa imposti dalla cd. *spending review*;
- le prestazioni erogate in virtù di tali *budget* integrativi siano tracciate sui flussi informativi, in modo tale che sia resa agevole la rendicontazione richiesta entro il 31 gennaio 2022 dal comma 2 dell'art. 26 del DL 73/2021 ed il relativo monitoraggio da parte delle Aziende Sanitarie Locali;
- le prestazioni erogate in virtù di tali *budget* integrativi siano fatturate separatamente, riportando nella fattura l'indicazione: "Prestazioni rese utilizzando il *budget* integrativo assegnato dalla DGRC n. ____ del __/__/2021").



fonte: http://burc.regione.campania.it

# 5. Il riparto delle risorse finanziarie previste nei DD.LL. n. 104/2020 e n. 73/2021

**A) DL 104/2020**

Le risorse assegnate alla regione Campania a valere dell'art. 29 del DL 104/2020 convertito, con modificazioni, dalla legge 13 ottobre 2020, n. 126, pari complessivamente a **euro 44.483.036,00**, sono state incassate in data 18 dicembre 2020.
Come citato in precedenza, con la DGRC 620 del 29 dicembre 2020 sono stati assegnati alle AASS **euro 34.810.609,00**, che con successivi Decreti dirigenziali nn 17,18 e 19 del 25 marzo 2021 sono stati liquidati ed erogati alle singole aziende sanitarie.

Corre l'obbligo precisare che l'art. 29, comma 4, autorizzava le regioni e le province autonome di Trento e Bolzano a ricorrere in maniera flessibile agli strumenti straordinari di cui ai commi 2 e 3, limitatamente al periodo dalla data di entrata in vigore del DL 104/2020 e **fino al 31 dicembre 2020**.

Con il DL n. 73 del 25 maggio 2021, convertito, con modificazioni, dalla L. 23 luglio 2021, n. 106, all'art 26, comma 1, l'utilizzo degli istituti già previsti dall'art. 29, comma 2, lettere a), b) e c), e comma 3, lettere a), b) e c), è stato esteso dalla data di entrata in vigore del DL 73/2021 (**26 maggio 2021**) e **fino al 31 dicembre 2021**.

La situazione su rappresentata ha di fatto comportato, per le Aziende Sanitarie, una oggettiva impossibilità di utilizzo prima del 26 maggio 2021 delle risorse assegnate dal DL 104/2020, nonché degli istituti previsti dai citati decreti per il recupero delle prestazioni non erogate nel 2020 a causa dell'emergenza Covid.

**B) DL 73/2021**

Relativamente a quanto disposto dal comma 3 dell'art 26 del DL 73/2021, in merito alle risorse di cui al DL 104/2020 si precisa che le risorse non utilizzate e quindi accantonate al 31.12.2020 sono pari all'intera dotazione di **euro 44.483,036,00**, di cui euro **34.810.609,00** accantonati direttamente dalle Aziende Sanitarie e corrispondenti alle risorse assegnate con la DGRC 620/2020, ed euro **9.672.427,00** accantonati dalla gestione sanitaria accentrata e corrispondenti alle risorse non assegnate.
Di conseguenza, l'intero importo di **euro 44.483.036,00** è utilizzabile nell'esercizio2021 per il finanziamento delle attività di cui al presente aggiornamento del Piano Operativo Regionale di recupero delle Liste di Attesa, di cui;

- **euro 34.810.609,00** secondo la ripartizione già disposta con la citata DGRC 620/2020;
- **euro 9.672.427,00** secondo la seguente ripartizione destinata ad integrare le attività di recupero delle prestazioni di ricovero:



fonte: http://burc.regione.campania.it

| Azienda | Prestazioni perse nel 2020 | Riparto risorse da DL 104/2020 per ricoveri | di cui già assegnate con DGRC 620/2020 | da assegnare con presente provvedimento |
|---|---|---|---|---|
| 201 - ASL AVELLINO | - 5.530 | 955.465 | 250.427 | 705.038 |
| 202 - ASL BENEVENTO | - 6.068 | 1.048.495 | 315.532 | 732.964 |
| 203 - ASL CASERTA | - 6.830 | 1.179.830 | 176.186 | 1.003.645 |
| 204 - ASL NAPOLI 1 CENTRO | - 13.462 | 2.327.398 | 1.393.358 | 934.040 |
| 205 - ASL NAPOLI 2 NORD | - 6.636 | 1.146.948 | 510.790 | 636.158 |
| 206 - ASL NAPOLI 3 SUD | - 9.586 | 1.656.810 | 733.591 | 923.219 |
| 207 - ASL SALERNO | - 12.972 | 2.241.404 | 652.907 | 1.588.497 |
| 901 - A.O. A. Cardarelli - Napoli | - 3.117 | 539.071 | 421.543 | 117.528 |
| 902 - A.O. Santobono - Pausilipon - Napoli | - 4.264 | 736.560 | 102.921 | 633.639 |
| 903 - A.O. di rilievo nazionale Monaldi-Cotugno-CTO | - 5.439 | 940.182 | 483.370 | 456.812 |
| 904 - A.O. San Giovanni di Dio e Ruggi D'Aragona | - 4.595 | 794.084 | 297.865 | 496.219 |
| 905 - A.O. Moscati - Avellino | - 3.563 | 615.885 | 309.861 | 306.024 |
| 906 - A.O. G. Rummo - Benevento | - 1.784 | 308.175 | 47.333 | 260.841 |
| 907 - A.O. Osp. Civile di Caserta | - 3.017 | 521.437 | 225.023 | 296.414 |
| 908 - Università degli Studi Campania Luigi Vanvitelli | - 2.497 | 431.702 | 260.826 | 170.876 |
| 909 - Univ. Studi Napoli - Federico II - Napoli | - 6.405 | 1.107.401 | 696.889 | 410.512 |
| 910 - Fondaz. Pascale | - 388 | 85.109 | 85.109 | - |
| **Totale** | **- 96.153** | **16.635.957** | **6.963.530** | **9.672.427** |

**Tabella 16 – Riparto risorse DL 104/2020 destinati al recupero delle prestazioni ospedaliere**

Relativamente, invece, a quanto disposto sempre dal comma 3 del medesimo articolo 26 circa l'utilizzo di quota parte delle economie di cui all'articolo 1, comma 427, della legge 30 dicembre 2020, n. 178, per completezza si riportano preliminarmente i commi 423, 425 e 427 della Legge 178/2020:

***comma 423****) al fine di garantire l'erogazione delle prestazioni di assistenza sanitaria in ragione delle esigenze straordinarie ed urgenti derivanti dalla diffusione del COVID-19, gli enti del Servizio sanitario nazionale, verificata l'impossibilità di utilizzare personale già in servizio nonché di ricorrere agli idonei collocati in graduatorie concorsuali in vigore, possono avvalersi, anche nell'anno 2021, in deroga ai vincoli previsti dalla legislazione vigente in materia di spesa di personale, delle misure previste dagli articoli 2-bis, commi 1 e 5, e 2-ter, commi 1 e 5, del decreto-legge 17 marzo 2020, n. 18, convertito, con modificazioni, dalla legge 24 aprile 2020, n. 27, anche mediante proroga, non oltre il 31 dicembre 2021, degli incarichi conferiti ai sensi delle medesime disposizioni, ferma restando la compatibilità con il fabbisogno sanitario standard dell'anno 2021, nei limiti di spesa per singola regione e provincia autonoma indicati nella tabella 1 allegata alla presente legge;*

***comma 425****) sono prorogate al 31 dicembre 2021 le seguenti disposizioni:*
*a) articolo 4-bis del decreto-legge 17 marzo 2020, n. 18, convertito, con modificazioni, dalla legge 24 aprile 2020, n. 27, e articolo 1, comma 6, del decreto-legge 19 maggio 2020, n. 34, convertito, con modificazioni, dalla legge 17 luglio 2020, n. 77, nei limiti di spesa per singola regione e provincia autonoma indicati nella tabella 2 allegata alla presente legge;*
*b) articolo 12, comma 1, del decreto-legge 17 marzo 2020, n. 18, convertito, con modificazioni, dalla legge 24 aprile 2020, n. 27;*

***comma 427****) alla copertura degli oneri delle disposizioni di cui ai commi 423 e 425 le regioni e le province autonome di Trento e di Bolzano provvedono a valere sul livello del finanziamento del fabbisogno sanitario nazionale standard per l'anno 2021, anche utilizzando eventuali economie di risorse destinate all'attuazione delle medesime disposizioni di cui ai commi 423 e 425 non impiegate nell'anno 2020.*

In sostanza:
a) i comma 423 e 425, ripropongono anche per il 2021 talune disposizioni dei decreti legge emergenziali relative principalmente ai contratti di collaborazione e di lavoro autonomo ed assunzioni a tempo determinato del personale per l'emergenza Covid;
b) il comma. 427:



fonte: http://burc.regione.campania.it

- definisce la copertura dei fabbisogni espressi dai commi 423 e 425 che, secondo quanto riportato nelle tabelle 1 (Limiti di spesa per la proroga degli articoli 2-bis e 2-ter del decreto-legge 17 marzo 2020, n. 18, convertito, con modificazioni, dalla legge 24 aprile 2020, n. 27, Anno 2021) e 2 (Limiti di spesa per la proroga dell'articolo 4-bis del decreto-legge 17 marzo 2020, n. 18, convertito, con modificazioni, dalla legge 24 aprile 2020, n. 27) della medesima Legge, per la regione Campania risultano **pari a ca. 121 mln di euro** a fronte di ca. 1.310 mln di euro a livello nazionale;
- destina alla copertura dei medesimi fabbisogni anche eventuali economie registrate per il 2020 sui diversi commi dei decreti emergenziali richiamati dai commi 423 e 425.

Rispetto a quanto previsto, infine, dal comma 4 dell'art. 26 del DL 73/2021, la regione Campania ha trasmesso al Ministero della Salute la relazione di dettaglio sul monitoraggio delle attività assistenziali destinate a fronteggiare l'emergenza Covid-19 di cui ai decreti-legge nn. 18, 34 e 104 del 2020, finalizzata, tra l'altro, a consentire l'utilizzo flessibile delle risorse emergenziali non ancora impiegate.

In particolare, per quanto riguarda le risorse di cui all'art. 3, commi 1, 2 (prestazioni da privato accreditato e autorizzato) e 3 (personale, beni e servizi da privati autorizzati) del DL 18/2020, per complessivi **euro 37.261.448,00**, nella richiamata relazione viene esplicitato che tali risorse non sono state ancora utilizzate, in quanto le attività aggiuntive svolte ai fini dell'emergenza COVID dalle strutture private accreditate sono state finanziate nell'ambito dei budget assegnati per l'anno 2020 i cui utilizzi sono stati limitati dai diversi provvedimenti restrittivi emanati dalla Regione nel corso dell'anno 2020.

In virtù del combinato disposto di quanto previsto dal comma 427 dell'art. 1 della Legge 178/2020 e dal comma 4 dell'art. 26 del DL 73/2021, l'importo pari ad **euro 37.261.448,00** può essere, dunque, senz'altro destinato a finanziare il coinvolgimento degli erogatori privati accreditati nel Piano Operativo Regionale di recupero delle Liste di Attesa, unitamente ad eventuali economie che dovessero derivare dai budget attribuiti alle strutture accreditate per l'anno 2020, così come pure espressamente consentito dal comma 2 dell'art. 26 del DL 73/2021.

L'assegnazione alle Aziende Sanitarie Locali di tali risorse aggiuntive per il recupero delle prestazioni non erogate nel 2020, con le quali integrare gli acquisti di prestazioni ospedaliere e di specialistica ambulatoriale da privato, di cui agli accordi contrattuali stipulati per l'anno 2021, ai sensi dell'articolo 8-*quinquies* del decreto legislativo 30 dicembre 1992, n. 502, in deroga all'articolo 15, comma 14, primo periodo, del decreto-legge 6 luglio 2012, n. 95, convertito, con modificazioni, dalla legge 7 agosto 2012, n. 135, e, ferma restando la garanzia dell'equilibrio economico del Servizio sanitario regionale, avverrà con separati provvedimenti.

Di seguito, si riepilogano le risorse certamente già destinate al finanziamento delle attività per il recupero delle liste di attesa di cui al presente Piano:

| | **Risorse destinate alle AASS pubbliche** | **Risorse destinate al coinvolgimento delle strutture sanitarie private** |
|---|---|---|
| Somme già assegnate alle AASS con la DGRC 620/2020 | 34.810.609 | |
| Somme assegnate alle AASS con il presente provvedimento | 9.672.427 | |
| Somme da assegnare con separato provvedimento | | 37.261.448 |
| **Totale** | **44.483.036** | **37.261.448** |

**Tabella 17 – Risorse finanziarie destinate al Piano Operativo Regionale di recupero delle Liste di Attesa**

Corre, infine, l'obbligo di precisare che per quanto riguarda le già richiamate risorse previste dai commi 423 e 425 della Legge 178/2020, pari per la regione Campania a ca. 121 milioni di euro:

- di fatto esse costituiscono per il 2021 il limite massimo di copertura dei contratti a tempo determinato e degli incarichi di lavoro autonomo stipulati per l'emergenza sanitaria;
- tali risorse, comprese nel finanziamento sanitario indistinto 2021 per la regione Campania, saranno assegnate alle Aziende Sanitarie in sede di riparto del FSR 2021 o anche anticipatamente in funzione dei contratti a tempo determinato e degli incarichi di lavoro autonomo appositamente rendicontati;



fonte: http://burc.regione.campania.it

- il rinnovo dei contratti a tempo determinato e degli incarichi di lavoro autonomo così finanziati, ferme restando le esigenze operative per fronteggiare l'emergenza epidemiologica da COVID-19, e compatibilmente con l'andamento di quest'ultima, deve essere orientato prioritariamente al potenziamento del sistema di offerta dei servizi sanitari di ricovero e di assistenza specialistica (in termini di turni, disponibilità delle sale operatorie, aperture serali e nei festivi), proprio al fine di recuperare le prestazioni non rese nel 2020 a causa della pandemia.

In ogni caso, anche all'esito dell'istruttoria sui piani operativi che le AASS faranno pervenire, la regione Campania si riserva di destinare ulteriori risorse allo scopo, attingendole da quelle accantonate al 31.12.2020 rispetto a quanto assegnato dai decreti emergenziali, così come analiticamente dettagliato nella relazione ex art. 26, comma 4, del DL 73/2021 inviata al Ministero della Salute.



fonte: http://burc.regione.campania.it

# Allegato 1 – Ricoveri chirurgici recuperabili nel 2021

| MDC | DRG |
|---|---|
| 01 - Malattie e disturbi sistema nervoso | 001; 002; 003; 007; 528; 529; 530; 531; 532; 533; 534; 577; 543 |
| 02 - Malattie e disturbi occhio | 037;036 |
| 03 - Malattie e disturbi orecchio, naso e gola | 049; 050; 052; 053; 054; 058; 060; 062 |
| 04 - Malattie e disturbi apparato respiratorio | 075; 076; 077 |
| 05 - Malattie e disturbi sistema cardiocircolatorio | 104; 105; 106; 108; 110; 111; 113; 114; 117; 118; 120; 515; 479; 518; 525; 535; 536; 547; 548; 549; 550; 551; 552; 553; 554; 555; 556; 557; 558 |
| 06 - Malattie e disturbi apparato digerente | 146; 147; 149; 150; 151; 152; 153; 155; 156; 157; 159; 165; 164; 166; 167; 170; 171; 567; 568; 569; 570 |
| 07 - Malattie e disturbi epatobiliari e pancreas | 191; 192; 193; 194; 195; 196; 197; 198; 199; 200; 201; 493; 494 |
| 08 - Malattie e disturbi apparato osteomuscolare e tessuto connettivo | 210; 211; 212; 213; 216; 217; 218; 219; 220; 223; 224; 226; 230; 233; 234; 471; 491; 496; 497; 498; 499; 500; 501; 502; 519; 520; 537; 544; 545; 546; 228; 229; 538 |
| 09 - Malattie e disturbi pelle, tessuto sottocutaneo e mammella | 258; 259; 260; 261; 263; 264; 265; 267; 269; 257; 262; 268; 270 |
| 10 - Malattie e disturbi endocrini, metabolici e nutrizionali | 286; 287; 288; 289; 290; 291; 292; 293; 285 |
| 11 - Malattie e disturbi rene e vie urinarie | 302; 303; 304; 305; 306; 307; 308; 309; 310; 311; 312; 313; 314; 315; 573 |
| 12 - Malattie e disturbi apparato riproduttivo maschile | 334; 335; 336; 337; 338; 340; 341; 344 |
| 13 - Malattie e disturbi apparato riproduttivo femminile | 353; 354; 355; 356; 357; 358; 359; 361; 363; 365 |
| 16 - Malattie e disturbi sangue ed organi ematopoietici e disturbi sist. immunitario | 392; 393; 394 |
| 17 - Malattie e disturbi mieloproliferativi e neoplasie scarsamente differenziate | 401; 402; 406; 407; 408; 539; 540 |
| 18 - Malattie infettive e parassitarie | 578; 579 |
| 19 - Malattie e disturbi mentali | 424 |
| 21 - Traumatismi, avvelenamenti ed effetti tossici dei farmaci | 439; 440; 441; 442; 443 |
| 22 - Ustioni | 504; 506; 507 |
| 23 - Fattori influenzanti lo stato di salute ed il ricorso ai servizi sanitari | 461 |
| 24 - Traumatismi multipli | 484; 485; 486 |
| 25 - Infezioni da HIV | 488 |
| NA - | 468; 476; 477 |
| PR - | 103; 480; 481 |



fonte: http://burc.regione.campania.it

# Allegato 2 – Ricoveri medici recuperabili nel 2021

| MDC | DRG |
|---|---|
| 01 - Malattie e disturbi sistema nervoso | 026; 009; 010; 011; 012; 014; 015; 016; 017; 018; 022; 035; 034; 524; 559; 560; 561; 562; 013 |
| 02 - Malattie e disturbi occhio | 043; 044; 045; 046; 048 |
| 03 - Malattie e disturbi orecchio, naso e gola | 064; 071; 072; 185; 186 |
| 04 - Malattie e disturbi apparato respiratorio | 078; 079; 080; 081; 082; 085; 086; 087; 089; 090; 091; 092; 093; 094; 095; 099; 101; 565; 566 |
| 05 - Malattie e disturbi sistema cardiocircolatorio | 121; 122; 123; 124; 125; 126; 127; 128; 130; 132; 135; 136; 137; 138; 140; 141; 143; 144; 145 |
| 06 - Malattie e disturbi apparato digerente | 172; 173; 174; 175; 176; 177; 178; 179; 180; 181; 188; 190; 571; 572 |
| 07 - Malattie e disturbi epatobiliari e pancreas | 202; 203; 204; 205; 207 |
| 08 - Malattie e disturbi apparato osteomuscolare e tessuto connettivo | 238; 240; 242; 244; 246; 247; 249 |
| 09 - Malattie e disturbi pelle, tessuto sottocutaneo e mammella | 272; 273; 274; 275; 276 |
| 10 - Malattie e disturbi endocrini, metabolici e nutrizionali | 296; 297; 298; 300; 299 |
| 11 - Malattie e disturbi rene e vie urinarie | 316; 318; 319; 320; 322; 325; 328; 330; 331; 317 |
| 12 - Malattie e disturbi apparato riproduttivo maschile | 346; 347; 348; 350 |
| 13 - Malattie e disturbi apparato riproduttivo femminile | 366; 367; 368 |
| 16 - Malattie e disturbi sangue ed organi ematopoietici e disturbi sist. immunitario | 397; 398; 574; 395; 396; 399 |
| 17 - Malattie e disturbi mieloproliferativi e neoplasie scarsamente differenziate | 405; 413; 414; 473; 492; 403; 404; 409; 410; 411; 412 |
| 19 - Malattie e disturbi mentali | 425; 428; 430; 431; 432; 426; 427; 429 |
| 20 - Uso di alcool/farmaci e disturbi mentali organici indotti | 433; 521; 522; 523 |
| 22 - Ustioni | 505; 508; 509; 510; 511 |
| 23 - Fattori influenzanti lo stato di salute ed il ricorso ai servizi sanitari | 462; 467; 465; 466 |
| 25 - Infezioni da HIV | 489; 490 |



fonte: http://burc.regione.campania.it

# Allegato 3 – Prestazioni di Specialistica Ambulatoriale non erogate nel 2020

**ASL AVELLINO**

| Branca | Prestazioni perse nel 2020 | Prestazioni [€] | Prestazioni [€] Pubb | Prestazioni [€] Priv |
|---|---|---|---|---|
| RADIOLOGIA | - 22.904 | 1.306.190 | 103.716 | 1.202.474 |
| LABORATORIO | - 299.621 | 1.304.310 | 120.660 | 1.183.650 |
| CARDIOLOGIA | - 50.355 | 1.587.951 | 355.308 | 1.232.644 |
| BRANCA A VISITA | - 47.118 | 915.631 | 471.186 | 444.445 |
| DIABETOLOGIA | - | - | - | - |
| RADIOTERAPIA | - | - | - | - |
| FKT | - 18.863 | 374.224 | 14.150 | 360.074 |
| NUCLEARE | - 253 | 100.720 | 983 | 99.737 |
| **Totale** | **- 439.114** | **5.589.025** | **1.066.002** | **4.523.023** |

**AO MOSCATI**

| Branca | Prestazioni perse nel 2020 | Prestazioni [€] |
|---|---|---|
| RADIOLOGIA | - 16.152 | 921.131 |
| LABORATORIO | - 81.207 | 353.510 |
| CARDIOLOGIA | - 6.484 | 204.474 |
| BRANCA A VISITA | - 34.979 | 679.737 |
| DIABETOLOGIA | - | - |
| RADIOTERAPIA | - 1.879 | 141.343 |
| FKT | - 1.169 | 23.192 |
| NUCLEARE | - 102 | 40.606 |
| **Totale** | **- 141.972** | **2.363.992** |

**ASL BENEVENTO**

| Branca | Prestazioni perse nel 2020 | Prestazioni [€] | Prestazioni [€] Pubb | Prestazioni [€] Priv |
|---|---|---|---|---|
| RADIOLOGIA | - | - | - | - |
| LABORATORIO | - | - | - | - |
| CARDIOLOGIA | - 7.245 | 228.472 | 51.121 | 177.351 |
| BRANCA A VISITA | - | - | - | - |
| DIABETOLOGIA | - | - | - | - |
| RADIOTERAPIA | - | - | - | - |
| FKT | - | - | - | - |
| NUCLEARE | - | - | - | - |
| **Totale** | **- 7.245** | **228.472** | **51.121** | **177.351** |

**AO SAN PIO**

| Branca | Prestazioni perse nel 2020 | Prestazioni [€] |
|---|---|---|
| RADIOLOGIA | - 9.497 | 541.603 |
| LABORATORIO | - 289.875 | 1.261.883 |
| CARDIOLOGIA | - 5.339 | 168.366 |
| BRANCA A VISITA | - 50.358 | 978.593 |
| DIABETOLOGIA | - | - |
| RADIOTERAPIA | - 5.121 | 385.213 |
| FKT | - 3.706 | 73.524 |
| NUCLEARE | - | - |
| **Totale** | **- 363.896** | **3.409.182** |

**ASL CASERTA**

| Branca | Prestazioni perse nel 2020 | Prestazioni [€] | Prestazioni [€] Pubb | Prestazioni [€] Priv |
|---|---|---|---|---|
| RADIOLOGIA | - 54.361 | 3.100.148 | 246.162 | 2.853.986 |
| LABORATORIO | - 851.683 | 3.707.545 | 342.980 | 3.364.565 |
| CARDIOLOGIA | - 110.300 | 3.478.325 | 778.283 | 2.700.042 |
| BRANCA A VISITA | - 330.700 | 6.426.399 | 3.307.043 | 3.119.357 |
| DIABETOLOGIA | - | - | - | - |
| RADIOTERAPIA | - | - | - | - |
| FKT | - 33.193 | 658.518 | 24.899 | 633.618 |
| NUCLEARE | - 2.335 | 929.566 | 9.068 | 920.498 |
| **Totale** | **- 1.382.572** | **18.300.500** | **4.708.435** | **13.592.066** |

**AO SAN SEBASTIANO**

| Branca | Prestazioni perse nel 2020 | Prestazioni [€] |
|---|---|---|
| RADIOLOGIA | - 1.287 | 73.396 |
| LABORATORIO | - 25.528 | 111.128 |
| CARDIOLOGIA | - 7.975 | 251.493 |
| BRANCA A VISITA | - 51.331 | 997.501 |
| DIABETOLOGIA | - | - |
| RADIOTERAPIA | - | - |
| FKT | - 3.290 | 65.270 |
| NUCLEARE | - | - |
| **Totale** | **- 89.411** | **1.498.789** |

**ASL NAPOLI 2**

| Branca | Prestazioni perse nel 2020 | Prestazioni [€] | Prestazioni [€] Pubb | Prestazioni [€] Priv |
|---|---|---|---|---|
| RADIOLOGIA | - 42.045 | 2.397.780 | 190.392 | 2.207.388 |
| LABORATORIO | - | - | - | - |
| CARDIOLOGIA | - 38.496 | 1.213.976 | 271.630 | 942.347 |
| BRANCA A VISITA | - 404.810 | 7.866.558 | 4.048.152 | 3.818.406 |
| DIABETOLOGIA | - | - | - | - |
| RADIOTERAPIA | - 20.057 | 1.508.732 | 24.402 | 1.484.329 |
| FKT | - 4.379 | 86.875 | 3.285 | 83.590 |
| NUCLEARE | - | - | - | - |
| **Totale** | **- 509.787** | **13.073.921** | **4.537.861** | **8.536.060** |

**ASL NAPOLI 3**

| Branca | Prestazioni perse nel 2020 | Prestazioni [€] | Prestazioni [€] Pubb | Prestazioni [€] Priv |
|---|---|---|---|---|
| RADIOLOGIA | - 115.807 | 6.604.345 | 524.407 | 6.079.938 |
| LABORATORIO | - 1.146.766 | 4.992.099 | 461.813 | 4.530.287 |
| CARDIOLOGIA | - 89.541 | 2.823.687 | 631.806 | 2.191.881 |
| BRANCA A VISITA | - 350.590 | 6.812.916 | 3.505.945 | 3.306.971 |
| DIABETOLOGIA | - | - | - | - |
| RADIOTERAPIA | - | - | - | - |
| FKT | - 97.253 | 1.929.407 | 72.953 | 1.856.454 |
| NUCLEARE | - 2.393 | 952.656 | 9.293 | 943.363 |
| **Totale** | **- 1.802.350** | **24.115.111** | **5.206.217** | **18.908.894** |



fonte: http://burc.regione.campania.it

| ASL SALERNO | | | | | |
|---|---|---|---|---|---|
| Branca | Prestazioni perse nel 2020 | Prestazioni [€] | Prestazioni [€] Pubb | Prestazioni [€] Priv | |
| RADIOLOGIA | - | 50.941 | 2.905.109 | 230.675 | 2.674.434 |
| LABORATORIO | | - | - | - | - |
| CARDIOLOGIA | - | 78.248 | 2.467.561 | 552.122 | 1.915.439 |
| BRANCA A VISITA | - | 228.521 | 4.440.784 | 2.285.239 | 2.155.544 |
| DIABETOLOGIA | | - | - | - | - |
| RADIOTERAPIA | | - | - | - | - |
| FKT | - | 24.543 | 486.910 | 18.411 | 468.499 |
| NUCLEARE | | - | - | - | - |
| **Totale** | **-** | **382.253** | **10.300.363** | **3.086.447** | **7.213.916** |

| AOU RUGGI | | | |
|---|---|---|---|
| Branca | Prestazioni perse nel 2020 | | Prestazioni [€] |
| RADIOLOGIA | - | 8.419 | 480.126 |
| LABORATORIO | - | 327.519 | 1.425.755 |
| CARDIOLOGIA | - | 9.187 | 289.713 |
| BRANCA A VISITA | - | 58.653 | 1.139.787 |
| DIABETOLOGIA | | - | - |
| RADIOTERAPIA | - | 1.175 | 88.386 |
| FKT | - | 36 | 714 |
| NUCLEARE | - | 566 | 225.325 |
| **Totale** | **-** | **405.555** | **3.649.807** |

| ASL NAPOLI 1 | | | | |
|---|---|---|---|---|
| Branca | Prestazioni perse nel 2020 | Prestazioni [€] | Prestazioni [€] Pubb | Prestazioni [€] Priv |
| RADIOLOGIA | - | 99.421 | 5.669.870 | 450.207 | 5.219.663 |
| LABORATORIO | - | 508.110 | 2.211.903 | 204.620 | 2.007.283 |
| CARDIOLOGIA | - | 110.368 | 3.480.469 | 778.762 | 2.701.707 |
| BRANCA A VISITA | - | 504.720 | 9.808.081 | 5.047.265 | 4.760.816 |
| DIABETOLOGIA | | - | - | - | - |
| RADIOTERAPIA | | - | - | - | - |
| FKT | - | 70.041 | 1.389.547 | 52.540 | 1.337.007 |
| NUCLEARE | - | 6.192 | 2.465.043 | 24.047 | 2.440.996 |
| **Totale** | **-** | **1.298.852** | **25.024.913** | **6.557.442** | **18.467.471** |

| AO CARDARELLI | | | |
|---|---|---|---|
| Branca | Prestazioni perse nel 2020 | | Prestazioni [€] |
| RADIOLOGIA | - | 3.476 | 198.232 |
| LABORATORIO | - | 27.929 | 121.580 |
| CARDIOLOGIA | - | 3.787 | 119.424 |
| BRANCA A VISITA | - | 30.430 | 591.338 |
| DIABETOLOGIA | | - | - |
| RADIOTERAPIA | | - | - |
| FKT | - | 833 | 16.526 |
| NUCLEARE | - | 1.143 | 455.030 |
| **Totale** | **-** | **67.598** | **1.502.130** |

| AO SANTOBONO | | | |
|---|---|---|---|
| Branca | Prestazioni perse nel 2020 | | Prestazioni [€] |
| RADIOLOGIA | - | 139 | 7.927 |
| LABORATORIO | - | 1.485 | 6.464 |
| CARDIOLOGIA | - | 2.926 | 92.272 |
| BRANCA A VISITA | - | 38.828 | 754.534 |
| DIABETOLOGIA | | - | - |
| RADIOTERAPIA | | - | - |
| FKT | | - | - |
| NUCLEARE | | - | - |
| **Totale** | **-** | **43.378** | **861.197** |

| AOU VANVITELLI | | | |
|---|---|---|---|
| Branca | Prestazioni perse nel 2020 | | Prestazioni [€] |
| RADIOLOGIA | - | 7.992 | 455.775 |
| LABORATORIO | - | 22.318 | 97.155 |
| CARDIOLOGIA | - | 4.406 | 138.944 |
| BRANCA A VISITA | - | 95.262 | 1.851.199 |
| DIABETOLOGIA | | - | - |
| RADIOTERAPIA | | - | - |
| FKT | - | 3.004 | 59.597 |
| NUCLEARE | - | 721 | 287.031 |
| **Totale** | **-** | **133.703** | **2.889.700** |

| AOU FEDERICO II | | | |
|---|---|---|---|
| Branca | Prestazioni perse nel 2020 | | Prestazioni [€] |
| RADIOLOGIA | - | 5.935 | 338.467 |
| LABORATORIO | - | 35.953 | 156.511 |
| CARDIOLOGIA | - | 21.469 | 677.028 |
| BRANCA A VISITA | - | 103.626 | 2.013.735 |
| DIABETOLOGIA | | - | - |
| RADIOTERAPIA | | - | - |
| FKT | - | 1.890 | 37.496 |
| NUCLEARE | - | 701 | 279.069 |
| **Totale** | **-** | **169.574** | **3.502.304** |

| AO COLLI | | | |
|---|---|---|---|
| Branca | Prestazioni perse nel 2020 | | Prestazioni [€] |
| RADIOLOGIA | - | 2.163 | 123.354 |
| LABORATORIO | - | 61.873 | 269.345 |
| CARDIOLOGIA | | - | - |
| BRANCA A VISITA | - | 12.891 | 250.507 |
| DIABETOLOGIA | | - | - |
| RADIOTERAPIA | - | 9 | 677 |
| FKT | | - | - |
| NUCLEARE | | - | - |
| **Totale** | **-** | **76.936** | **643.883** |

| IRCCS PASCALE | | | |
|---|---|---|---|
| Branca | Prestazioni perse nel 2020 | | Prestazioni [€] |
| RADIOLOGIA | - | 17.740 | 1.011.693 |
| LABORATORIO | - | 82.655 | 359.814 |
| CARDIOLOGIA | - | 811 | 25.575 |
| BRANCA A VISITA | - | 94.224 | 1.831.028 |
| DIABETOLOGIA | | - | - |
| RADIOTERAPIA | - | 54.166 | 4.074.485 |
| FKT | - | 5.086 | 100.901 |
| NUCLEARE | - | 3.607 | 1.435.951 |
| **Totale** | **-** | **258.289** | **8.839.447** |



fonte: http://burc.regione.campania.it

# Allegato 4 – Prestazioni non erogate a pazienti con esenzione per patologia nel 2020

| ASL AVELLINO | | | |
|---|---|---|---|
| **Branca** | **Prestazioni perse nel 2020** | | **Prestazioni [€]** |
| RADIOLOGIA | - | 3.677 | 209.695 |
| LABORATORIO | - | 149.118 | 649.140 |
| CARDIOLOGIA | - | 31.199 | 983.864 |
| BRANCA A VISITA | - | 26.427 | 513.548 |
| DIABETOLOGIA | | - | - |
| RADIOTERAPIA | | - | - |
| FKT | - | 89 | 1.766 |
| NUCLEARE | - | 4 | 1.592 |
| **Totale** | **-** | **210.514** | **2.359.606** |

| AO MOSCATI | | | |
|---|---|---|---|
| **Branca** | **Prestazioni perse nel 2020** | | **Prestazioni [€]** |
| RADIOLOGIA | - | 2.778 | 158.426 |
| LABORATORIO | - | 11.905 | 51.825 |
| CARDIOLOGIA | - | 1.346 | 42.446 |
| BRANCA A VISITA | - | 4.422 | 85.931 |
| DIABETOLOGIA | | - | - |
| RADIOTERAPIA | - | 317 | 23.845 |
| FKT | - | 90 | 1.786 |
| NUCLEARE | - | 7 | 2.787 |
| **Totale** | **-** | **20.865** | **367.047** |

| ASL BENEVENTO | | | |
|---|---|---|---|
| **Branca** | **Prestazioni perse nel 2020** | | **Prestazioni [€]** |
| RADIOLOGIA | - | 81 | 4.619 |
| LABORATORIO | - | 29.766 | 129.577 |
| CARDIOLOGIA | - | 4.314 | 136.043 |
| BRANCA A VISITA | - | 5.852 | 113.720 |
| DIABETOLOGIA | | - | - |
| RADIOTERAPIA | - | 104 | 7.823 |
| FKT | | - | - |
| NUCLEARE | - | 84 | 33.441 |
| **Totale** | **-** | **40.201** | **425.223** |

| AO SAN PIO | | | |
|---|---|---|---|
| **Branca** | **Prestazioni perse nel 2020** | | **Prestazioni [€]** |
| RADIOLOGIA | - | 696 | 39.692 |
| LABORATORIO | - | 33.470 | 145.702 |
| CARDIOLOGIA | - | 570 | 17.975 |
| BRANCA A VISITA | - | 7.495 | 145.648 |
| DIABETOLOGIA | | - | - |
| RADIOTERAPIA | - | 9.794 | 736.726 |
| FKT | - | 151 | 2.996 |
| NUCLEARE | | - | - |
| **Totale** | **-** | **52.176** | **1.088.739** |

| ASL CASERTA | | | |
|---|---|---|---|
| **Branca** | **Prestazioni perse nel 2020** | | **Prestazioni [€]** |
| RADIOLOGIA | - | 8.868 | 505.732 |
| LABORATORIO | - | 246.999 | 1.075.236 |
| CARDIOLOGIA | - | 51.487 | 1.623.649 |
| BRANCA A VISITA | - | 111.959 | 2.175.667 |
| DIABETOLOGIA | | - | - |
| RADIOTERAPIA | | - | - |
| FKT | - | 381 | 7.559 |
| NUCLEARE | - | 389 | 154.861 |
| **Totale** | **-** | **420.083** | **5.542.704** |

| AO SAN SEBASTIANO | | | |
|---|---|---|---|
| **Branca** | **Prestazioni perse nel 2020** | | **Prestazioni [€]** |
| RADIOLOGIA | - | 53 | 3.023 |
| LABORATORIO | - | 5.123 | 22.301 |
| CARDIOLOGIA | - | 1.372 | 43.266 |
| BRANCA A VISITA | - | 5.327 | 103.518 |
| DIABETOLOGIA | | - | - |
| RADIOTERAPIA | | - | - |
| FKT | - | 164 | 3.254 |
| NUCLEARE | | - | - |
| **Totale** | **-** | **12.039** | **175.362** |

| ASL NAPOLI 2 | | | |
|---|---|---|---|
| **Branca** | **Prestazioni perse nel 2020** | | **Prestazioni [€]** |
| RADIOLOGIA | - | 2.030 | 115.769 |
| LABORATORIO | | - | - |
| CARDIOLOGIA | - | 12.655 | 399.077 |
| BRANCA A VISITA | - | 70.428 | 1.368.607 |
| DIABETOLOGIA | | - | - |
| RADIOTERAPIA | - | 16.857 | 1.268.021 |
| FKT | | - | - |
| NUCLEARE | | - | - |
| **Totale** | **-** | **101.970** | **3.151.474** |

| ASL NAPOLI 3 | | | |
|---|---|---|---|
| **Branca** | **Prestazioni perse nel 2020** | | **Prestazioni [€]** |
| RADIOLOGIA | - | 14.407 | 821.615 |
| LABORATORIO | - | 261.279 | 1.137.399 |
| CARDIOLOGIA | - | 36.529 | 1.151.947 |
| BRANCA A VISITA | - | 74.001 | 1.438.040 |
| DIABETOLOGIA | | - | - |
| RADIOTERAPIA | | - | - |
| FKT | - | 715 | 14.185 |
| NUCLEARE | - | 547 | 217.761 |
| **Totale** | **-** | **387.478** | **4.780.948** |



fonte: http://burc.regione.campania.it

| ASL SALERNO | | | |
|---|---|---|---|
| **Branca** | **Prestazioni perse nel 2020** | | **Prestazioni [€]** |
| RADIOLOGIA | - | 7.202 | 410.722 |
| LABORATORIO | | - | - |
| CARDIOLOGIA | - | 28.726 | 905.878 |
| BRANCA A VISITA | - | 43.626 | 847.772 |
| DIABETOLOGIA | | - | - |
| RADIOTERAPIA | | - | - |
| FKT | | - | - |
| NUCLEARE | | - | - |
| **Totale** | **-** | **79.554** | **2.164.372** |

| AOU RUGGI | | | |
|---|---|---|---|
| **Branca** | **Prestazioni perse nel 2020** | | **Prestazioni [€]** |
| RADIOLOGIA | - | 1.108 | 63.188 |
| LABORATORIO | - | 72.978 | 317.688 |
| CARDIOLOGIA | - | 1.771 | 55.849 |
| BRANCA A VISITA | - | 15.291 | 297.146 |
| DIABETOLOGIA | | - | - |
| RADIOTERAPIA | | - | - |
| FKT | | - | - |
| NUCLEARE | - | 185 | 73.649 |
| **Totale** | **-** | **91.333** | **807.519** |

| ASL NAPOLI 1 | | | |
|---|---|---|---|
| **Branca** | **Prestazioni perse nel 2020** | | **Prestazioni [€]** |
| RADIOLOGIA | - | 26.980 | 1.538.640 |
| LABORATORIO | - | 107.255 | 466.902 |
| CARDIOLOGIA | - | 60.459 | 1.906.582 |
| BRANCA A VISITA | - | 194.404 | 3.777.798 |
| DIABETOLOGIA | | - | - |
| RADIOTERAPIA | - | 42.407 | 3.189.948 |
| FKT | - | 2.097 | 41.602 |
| NUCLEARE | - | 1.488 | 592.375 |
| **Totale** | **-** | **435.090** | **11.513.847** |

| AO CARDARELLI | | | |
|---|---|---|---|
| **Branca** | **Prestazioni perse nel 2020** | | **Prestazioni [€]** |
| RADIOLOGIA | - | 1.101 | 62.789 |
| LABORATORIO | - | 7.843 | 34.142 |
| CARDIOLOGIA | - | 1.083 | 34.153 |
| BRANCA A VISITA | - | 9.649 | 187.506 |
| DIABETOLOGIA | | - | - |
| RADIOTERAPIA | - | 1.455 | 109.448 |
| FKT | - | 197 | 3.908 |
| NUCLEARE | - | 146 | 58.123 |
| **Totale** | **-** | **21.474** | **490.069** |

| AO SANTOBONO | | | |
|---|---|---|---|
| **Branca** | **Prestazioni perse nel 2020** | | **Prestazioni [€]** |
| RADIOLOGIA | | - | - |
| LABORATORIO | - | 64 | 279 |
| CARDIOLOGIA | - | 25 | 788 |
| BRANCA A VISITA | - | 1.999 | 38.846 |
| DIABETOLOGIA | | - | - |
| RADIOTERAPIA | | - | - |
| FKT | | - | - |
| NUCLEARE | | - | - |
| **Totale** | **-** | **2.088** | **39.913** |

| AOU VANVITELLI | | | |
|---|---|---|---|
| **Branca** | **Prestazioni perse nel 2020** | | **Prestazioni [€]** |
| RADIOLOGIA | - | 1.059 | 60.394 |
| LABORATORIO | - | 4.196 | 18.266 |
| CARDIOLOGIA | - | 1.221 | 38.504 |
| BRANCA A VISITA | - | 21.874 | 425.071 |
| DIABETOLOGIA | | - | - |
| RADIOTERAPIA | | - | - |
| FKT | - | 323 | 6.408 |
| NUCLEARE | - | 42 | 16.720 |
| **Totale** | **-** | **28.715** | **565.364** |

| AOU FEDERICO II | | | |
|---|---|---|---|
| **Branca** | **Prestazioni perse nel 2020** | | **Prestazioni [€]** |
| RADIOLOGIA | - | 1.232 | 70.260 |
| LABORATORIO | - | 3.819 | 16.625 |
| CARDIOLOGIA | - | 4.952 | 156.162 |
| BRANCA A VISITA | - | 11.679 | 226.955 |
| DIABETOLOGIA | | - | - |
| RADIOTERAPIA | | - | - |
| FKT | - | 85 | 1.686 |
| NUCLEARE | - | 52 | 20.701 |
| **Totale** | **-** | **21.819** | **492.389** |

| AO COLLI | | | |
|---|---|---|---|
| **Branca** | **Prestazioni perse nel 2020** | | **Prestazioni [€]** |
| RADIOLOGIA | - | 533 | 30.396 |
| LABORATORIO | - | 10.257 | 44.651 |
| CARDIOLOGIA | | - | - |
| BRANCA A VISITA | - | 2.213 | 43.005 |
| DIABETOLOGIA | | - | - |
| RADIOTERAPIA | | - | - |
| FKT | | - | - |
| NUCLEARE | | - | - |
| **Totale** | **-** | **13.003** | **118.052** |

| IRCCS PASCALE | | | |
|---|---|---|---|
| **Branca** | **Prestazioni perse nel 2020** | | **Prestazioni [€]** |
| RADIOLOGIA | - | 3.699 | 210.950 |
| LABORATORIO | - | 24.405 | 106.240 |
| CARDIOLOGIA | - | 124 | 3.910 |
| BRANCA A VISITA | - | 15.632 | 303.772 |
| DIABETOLOGIA | | - | - |
| RADIOTERAPIA | - | 9.496 | 714.310 |
| FKT | - | 1.856 | 36.821 |
| NUCLEARE | - | 818 | 325.647 |
| **Totale** | **-** | **56.030** | **1.701.650** |



fonte: http://burc.regione.campania.it

# Delibera della Giunta Regionale n. 361 del 04/08/2021

Dipartimento 50 - GIUNTA REGIONALE DELLA CAMPANIA

Direzione Generale 5 - Direzione Generale per le politiche sociali e socio-sanitarie

Oggetto dell'Atto:

PROGRAMMAZIONE RISORSE SPORT.

fonte: http://burc.regione.campania.it

**Alla stregua dell'istruttoria compiuta dalla Direzione Generale e delle risultanze e degli atti tutti richiamati nelle premesse che seguono, costituenti istruttoria a tutti gli effetti di legge, nonché dell'espressa dichiarazione di regolarità della stessa resa dal Direttore a mezzo di sottoscrizione della presente**

**Premesso che**

a) la Regione Campania riconosce la funzione sociale dello sport e della pratica delle attività motorie e sportive, ricreative, educative ed agonistiche, per assicurare il mantenimento ed il miglioramento delle condizioni psico-fisiche dei cittadini, nonché il pieno e completo sviluppo della loro personalità;
b) la stessa Regione riconosce alla cultura e alla pratica dello sport e delle attività motorie un ruolo preminente per la formazione educativa dei praticanti, per la costruzione di un sentimento d'integrazione e di appartenenza alla comunità, per lo sviluppo di relazioni sociali fondate sulla solidarietà, il rispetto reciproco e le regole di convivenza civile;
c) tra gli obiettivi di policy regionale vi è la garanzia della libertà della pratica sportiva e il contrasto ad ogni forma di limitazione riconoscendo nello sport, nelle attività motorie e ricreative e nel diritto al gioco lo strumento fondamentale per la formazione ed il benessere della persona, l'inclusione e la cooperazione tra le comunità, la fruizione dell'ambiente urbano e naturale nella cornice della sostenibilità;
d) l'obiettivo di un'adeguata presenza e distribuzione sul territorio regionale di impianti e attrezzature sportive è perseguito incentivando la partecipazione di privati alla loro realizzazione, anche mediante il ricorso allo strumento della finanza di progetto o alla concessione della realizzazione e della gestione delle opere;

**Premesso altresì che**

a) con deliberazione n. 87 del 2 marzo 2021 la Giunta regionale ha approvato le modifiche allo Statuto dell'Agenzia regionale per le Universiadi che ha assunto la denominazione di "Agenzia Regionale Universiadi per lo Sport - ARUS" ai sensi dell'art.3, comma 1, della Legge regionale 29 dicembre 2020 n.38, demandando alle Strutture amministrative DG Politiche Sociali e Socio Sanitarie e D.G. Politiche Culturali e Turismo gli adempimenti consequenziali di rispettiva competenza;
b) lo Statuto assegna all' ARUS i seguenti compiti: a) programmazione, attuazione, manutenzione e gestione dell'impiantistica sportiva; b) promozione dei valori dello sport in ambito regionale, anche in raccordo con le istituzioni scolastiche ed universitarie; c) diffusione della pratica sportiva con il coinvolgimento del mondo associativo in ambito sportivo, del Coni e delle Federazioni sportive; d) valorizzazione a fini sportivi di beni di proprietà regionale; e) supporto tecnico-amministrativo negli ambiti individuati dalle lettere a), b), c), d) nei confronti di organismi ed enti, in conformità alle vigenti norme in materia di contratti pubblici;

**Rilevato che**

a) ai sensi degli artt. 8 e 15 del Regolamento n. 12/2011 e ss.mm.ii. la Unità Operativa Dirigenziale "Sport", istituita con la predetta deliberazione di Giunta regionale n. 190 del 4 maggio 2021 si occupa dell'attuazione di "*Politiche e progetti regionali in materia di sport, anche in raccordo con l'Agenzia regionale Universiadi per lo Sport e in materia di supporto alla Direzione Generale nelle relative attività di monitoraggio e controllo*";
b) con la deliberazione n. 16 del 12 gennaio 2021 di approvazione del Bilancio Gestionale per il triennio 2021-2023 sono state stanziate risorse di bilancio, alla predetta Unità Operativa Dirigenziale, al fine di attivare le procedure per la tutela del talento sportivo e per il sostegno di iniziative di conservazione, miglioramento e messa a norma del patrimonio edilizio sportivo esistente e realizzazione di nuovi impianti di cui all'art. 12 della legge regionale 18/2013;

**Considerato che,** al fine di realizzare al meglio le attività afferenti alla materia dello Sport**,** la Direzione Generale Politiche sociali e socio sanitarie si avvalga del supporto della predetta Agenzia Universiadi per lo Sport, nel rispetto degli atti di indirizzo e di programmazione regionale;

**RITENUTO pertanto**

a) di dover programmare le risorse stanziate nell'ambito del Bilancio regionale pari a complessivi € 900.000,00 come segue:
   a. 1) € 400.000,00 da destinare all'erogazione di contributi a tutela del talento sportivo di cui all' art.18 della L.R. n.18/2013;
   a. 2) € 500.000,00 da destinare al sostegno delle iniziative di conservazione, miglioramento e messa a norma del patrimonio edilizio sportivo esistente e realizzazione di nuovi impianti di cui all'art. 12 della L.R. n.18/2013;
b) di dover formulare indirizzo affinchè ARUS assuma il ruolo di soggetto attuatore per la realizzazione delle iniziative di cui al punto che precede;
c) di dover demandare alla Direzione Generale per le Politiche Sociali e Sociosanitarie la predisposizione e la successiva sottoscrizione di un Accordo di Collaborazione con ARUS per la regolamentazione delle attività da svolgersi;
d) di dover dare mandato alla D.G Politiche Sociali e Socio Sanitarie, per il tramite della UOD "Sport", di attivare le procedure per la nomina del Comitato tecnico regionale per lo sport e delle attività motorie di cui all'art. 10 della L.R. 18/2013 e di porre in essere tutti gli atti conseguenziali per l'attuazione della presente deliberazione;

**VISTI:**

- la normativa, nonché, le Deliberazioni richiamate in premessa;
- la Legge regionale 28 maggio 2009, n. 6 - "Statuto della regione Campania";
- Il Regolamento regionale 15 dicembre 2011, n. 12;
- la Legge Regionale 29 dicembre 2020, n. 38, art. 3, comma 1;
- lo Statuto della Agenzia regionale Universiadi per lo Sport -ARUS;
- la Delibera di Giunta regionale n. 627 del 10 dicembre 2019;
- la Delibera di Giunta regionale n. 87 del 2 marzo 2021;

**PROPONE,** e la Giunta in conformità a voto unanime

**DELIBERA**

per i motivi di cui in narrativa che si intendono di seguito integralmente riportati:

1) di programmare le risorse stanziate nell'ambito del Bilancio regionale pari a complessivi € 900.000,00 per l'annualità 2021 come segue:
   1.1) € 400.000,00 da destinare all'erogazione di contributi a tutela del talento sportivo di cui all' art.18 della L.R. n.18/2013;
   1.2) € 500.000,00 da destinare al sostegno delle iniziative di conservazione, miglioramento e messa a norma del patrimonio edilizio sportivo esistente e realizzazione di nuovi impianti di cui all'art. 12 della L.R. n.18/2013;
2) di formulare indirizzo affinchè ARUS assuma il ruolo di soggetto attuatore per la realizzazione delle iniziative di cui al punto che precede;
3) di demandare alla Direzione Generale per le Politiche Sociali e Sociosanitarie la predisposizione e la successiva sottoscrizione di un Accordo di Collaborazione con ARUS per la regolamentazione delle attività da svolgersi;
4) di dare mandato alla D.G Politiche Sociali e Socio Sanitarie, per il tramite della UOD "Sport", di attivare le procedure per la nomina del Comitato tecnico regionale per lo sport e delle attività motorie di cui all'art. 10 della L.R. 18/2013 e di porre in essere tutti gli atti conseguenziali per l'attuazione della presente deliberazione;
5) di trasmettere il presente provvedimento al Capo di Gabinetto del Presidente della Giunta regionale, all'Agenzia Regionale Universiadi per lo Sport - ARUS, alla UOD 50.05.05 "Sport" nonché, all'Ufficio competente per la pubblicazione nella Sezione Amministrazione Trasparente/ Regione Casa di vetro del sito istituzionale ai sensi dell'art. 5 della legge regionale n.23/2017 e sul BURC**.**

fonte: http://burc.regione.campania.it

# Delibera della Giunta Regionale n. 340 del 27/07/2021

Dipartimento 50 - GIUNTA REGIONALE DELLA CAMPANIA

Direzione Generale 9 - DIREZIONE GENERALE PER IL GOVERNO DEL TERRITORIO

U.O.D. 3 - Rigenerazione urbana e territoriale - Politiche Abilitative

Oggetto dell'Atto:

PIANO PER L'ABITARE SOSTENIBILE, LA RIGENERAZIONE URBANA E L'INCLUSIONE SOCIALE.

**Alla stregua dell'istruttoria compiuta dalla Direzione Generale e delle risultanze e degli atti tutti richiamati nelle premesse che seguono, costituenti istruttoria a tutti gli effetti di legge, nonché dell'espressa dichiarazione di regolarità della stessa resa dal Direttore a mezzo di sottoscrizione della presente**

**PREMESSO che**

**a.** la Regione Campania ha avviato già da qualche anno il rilancio delle politiche abitative, coniugando il diritto alla casa al diritto ad una vita in ambienti riqualificati e sostenibili;

**b.** a tal fine, con la D.G.R n. 263 del 17/06/2019, ha approvato il programma denominato "Abitare sostenibile: case sicure in ambienti rigenerati" un esteso programma di rilancio del settore, a partire dalla riqualificazione e dalla valorizzazione del patrimonio residenziale pubblico, in gran parte obsoleto, tipologicamente non adeguato alle nuove forme dell'abitare (housing, co-housing, alloggi temporanei), oltre che, più drammaticamente, non sicuro, non efficiente energeticamente, privo di manutenzione e collocato in contesti degradati ed insicuri, spesso privi di attrezzature e servizi efficienti;

**c.** inoltre, la proprietà immobiliare pubblica presente nelle città è in stretta correlazione ai luoghi dove si costruiscono le identità delle comunità e dove ci si confronta con il disagio socioeconomico dei nuclei familiari meno abbienti e pertanto una riqualificazione funzionale della stessa può contribuire a supportare strategie di rigenerazione della città e di contrasto alla povertà;

**d.** tale programma, nel corso del 2020, è stato finalizzato prioritariamente alla fascia di popolazione più colpita dagli effetti della pandemia, attraverso 5 diverse misure di sostegno nell'ambito del Piano regionale approvato con la DGR n. 170/2020, destinate a contribuire al pagamento dell'affitto e del mutuo prima casa;

**e.** nonostante la ridestinazione di molte risorse regionali a favore delle priorità indotte dall'emergenza economica causata dalla pandemia, in attuazione del programma Abitare Sostenibile, con D.D. n. 67/2020 della DG Governo del territorio è stato approvato l'Avviso per la raccolta di manifestazione di interessi per la realizzazione di Programmi di Edilizia Residenziale Sociale PIERS, con la messa a disposizione di complessivi 57 milioni di euro, che ha portato all'ammissione a finanziamento di 15 programmi localizzati in tutte e 5 le province della regione.

**PREMESSO, altresì, che**

a. con DGR n. 56/2021 sono stati approvati gli indirizzi strategici regionali per l'individuazione dei processi di rigenerazione degli ambiti urbani campani, da attuarsi con il "Programma innovativo nazionale per la qualità dell'abitare – PiNQUA", di cui al Decreto Interministeriale n. 395/2020 finalizzato a concorrere alla riduzione del disagio abitativo e insediativo, con particolare riferimento alle periferie, e all'incremento della qualità dell'abitare e di parti di città, attraverso la selezione ed il finanziamento di idonee proposte di rigenerazione di ambiti urbani, incentrati sul ruolo prioritario dell'edilizia sociale;

b. la stessa Regione, ha presentato 3 proposte di PINQUA, approvate con la DGR n. 95/2021, in tre diversi ambiti territoriali: città metropolitana, litorale Domitio-flegreo, aree interne dell'avellinese-salernitano;



fonte: http://burc.regione.campania.it

c. tutti e tre i progetti sono stati valutati positivamente ed ammessi al massimo contributo previsto, pari a 15 milioni di euro per ciascuno;

d. complessivamente, sono 21 i progetti presentati, oltre che dalla Regione stessa, anche dalla città metropolitana di Napoli e dai comuni capoluogo o con oltre 60.000 abitanti, che hanno conseguito l'approvazione ministeriale e contributi per oltre 260 milioni di euro;

**CONSIDERATO che**

a. la Regione sta completando, di concerto con la Città Metropolitana e le Province, l'aggiornamento dei fabbisogni abitativi e dell'equa e sostenibile distribuzione delle capacità insediative, nell'ambito dei Piani Territoriali di Coordinamento, verso un riequilibrio territoriale sinergico alle opportunità di sviluppo offerte dalla programmazione infrastrutturale ed economica della regione;

b. il tema dei fabbisogni e della qualità abitativa è in stretta connessione con le politiche territoriali regionali, quali il piano paesaggistico e i programmi integrati di valorizzazione, strumenti per la riqualificazione territoriale, ambientale e paesaggistica di aree nodali del territorio regionale finalizzati ad inquadrare proposte che localizzino e spazializzino soluzioni in una visione di territori aggregati;

c. costituisce dato pacifico nella comunità scientifica e presso le istituzioni che ci sia bisogno di città più resilienti, meno esposte e meno vulnerabili di fronte a nuove crisi come la pandemia, ma anche ai rischi connessi a fenomeni quali il riscaldamento globale, motivo per il quale è richiesto uno sforzo straordinario per puntare su un grande patto verde (Green Deal) strategico e di sviluppo durevole, in grado di assicurare un benessere più esteso ed equamente distribuito;

d. sulla base di queste considerazioni, nel secondo semestre del 2020 la Regione Campania ha elaborato una proposta organica per l'utilizzo delle risorse del PNRR, condivisa peraltro con tutte le regioni nell'ambito del coordinamento della Conferenza delle Regioni, per rilanciare le politiche abitative e la connessa rigenerazione urbana dei tessuti residenziali di ERP in chiave green;

e. il DL 59 del 6 maggio 2021, convertito con modificazioni dalla L. 1 luglio 2021, n. 101, recante il Fondo Complementare al PNRR, infatti, istituisce tra l'altro, il Fondo per la Riqualificazione dell'Edilizia Residenziale Pubblica nello stato di previsione del MIMS con la dotazione complessiva di 2 miliardi di euro da ripartire tra le Regioni per l'incremento del patrimonio di edilizia residenziale pubblica di proprietà di Regioni, Comuni e degli ex Istituti autonomi case popolari, comunque denominati, nonché per la riqualificazione e la razionalizzazione del patrimonio esistente e il riutilizzo e la riconversione a edilizia residenziale pubblica di immobili pubblici in disuso, sfitti o abbandonati;

f. i criteri di riparto tra le regioni sono basati su tre indicatori, quali la popolazione residente, l'entità del patrimonio ERP esistente e la popolazione esposta a rischio sismico 1 e 2, che portano a prevedere che saranno assegnati alla Campania circa 300 milioni di euro;

g. infine, ancora nell'ambito dell'edilizia residenziale pubblica, sono previsti ulteriori stanziamenti (960M€) per incentivare la realizzazione, anche da parte di soggetti privati, di



fonte: http://burc.regione.campania.it

nuove strutture di edilizia universitaria con l'obiettivo di triplicare i posti per gli studenti fuorisede, portandoli da 40mila a oltre 100 mila entro il 2026;

**CONSIDERATO, altresì, che**

a. il Ministero dell'Economia e delle Finanze ha varato un piano pluriennale (2021/2034), che dispone in favore delle Regioni, ai sensi dell'articolo 1, comma 134, della legge 30 dicembre 2018, n. 145 e s.m.i., l'assegnazione di contributi per investimenti per la progettazione e la realizzazione di opere pubbliche, per la messa in sicurezza degli edifici e del territorio, per interventi di viabilità e per la messa in sicurezza e lo sviluppo di sistemi di trasporto pubblico anche con la finalità di ridurre l'inquinamento ambientale, per la rigenerazione urbana e la riconversione energetica verso fonti rinnovabili, per le infrastrutture sociali e le bonifiche ambientali dei siti inquinati, nonché per investimenti di cui all'articolo 3, comma 18, lettera c), della legge 24 dicembre 2003, n. 350;

b. tale piano assegna alla Campania, al netto della prima annualità 2021 già in corso per 14.229.000,00 euro, ancora complessivi € 436.830.300,00, di cui almeno il 70% pari a € 305.781.210,00 va destinato ai Comuni e € 131.049.090,00 a progetti regionali, che per la Campania, saranno affidati all'ACER, ai sensi della DGR n. 84/2021;

c. con la stessa D.G.R. n. 84/2021 sono stati approvati gli indirizzi regionali per la gestione del fondo MEF per la rigenerazione urbana, nell'ottica che le politiche abitative non sono più disgiunte dalla rigenerazione urbana e la casa, inserita in un contesto più ampio, va considerata come una infrastruttura sociale, inclusiva e sostenibile in cui è necessario co-abitare e con-vivere in condomini sostenibili e responsabili;

**RILEVATO che**

a. con tanti finanziamenti in arrivo, è necessario che le Amministrazioni comunali si attivino per tempo a dotarsi di nuove progettualità, aggiornate ed adeguate secondo le moderne modalità di progettazione partecipata;

b. a tal fine, è opportuno incentivare i Comuni all'utilizzo del Fondo nazionale per la progettazione degli Enti locali di cui all'articolo 1, comma 1079, della legge 27 dicembre 2017, n. 205, destinato al cofinanziamento della redazione dei progetti di fattibilità tecnica ed economica e dei progetti definitivi degli enti locali per opere destinate alla messa in sicurezza di edifici e strutture pubbliche, con una dotazione di 30 milioni di euro per ciascuno degli anni dal 2018 al 2030;

c. in questa nuova *vision*, anche il tema della gestione diventa centrale per migliorare l'abitabilità e pertanto è auspicabile la massima partecipazione sociale già dalle prime fasi di progettazione, attraverso incontri di confronto per raccogliere indicazioni su specifici bisogni e ottenere una condivisione sulle scelte progettuali sugli edifici residenziali e sulla rigenerazione degli spazi comuni;

**RAVVISATO**

a. di doversi avvalere dei finanziamenti statali sopradescritti, per promuovere e finanziare un vasto programma di edilizia residenziale pubblica e sociale che punti sull'elevata qualità ecologica, insediativa e ambientale, basato su scelte di ampio respiro, volte a costruire un futuro migliore per le nostre città e le periferie campane in chiave green;



fonte: http://burc.regione.campania.it

b. che in questa prospettiva, occorre privilegiare i Comuni con maggiore popolazione, ma anche i Comuni più piccoli che si uniscano per rispondere ad un fabbisogno abitativo intercomunale, anche attraverso il completamento di programmi di edilizia residenziale pubblica già approvati e conformi alla pianificazione comunale vigente;

c. che occorre assicurare per tutti i citati finanziamenti celerità sia nei tempi di progettazione che di realizzazione;

**PRESO ATTO che**

a. in particolare, per i fondi MEF, i progetti devono assicurare l'affidamento dei lavori entro 8 mesi dall'ammissione a finanziamento e, comunque, non oltre il 30 settembre di ogni annualità, ai sensi dei commi 136 e 136-bis del citato art. 1 legge 145/2018 e s.m.i., pena la revoca del contributo;

b. l'art. 1 comma 2 novies del DL 59 del 6 maggio 2021,convertito con modificazioni dalla L. 1 luglio 2021, n. 101 stabilisce che, con DPCM da adottare entro quarantacinque giorni dalla data di entrata in vigore della legge di conversione, sono stabiliti le modalità e i termini di ammissione a finanziamento degli interventi, con priorità per gli interventi effettuati nelle zone sismiche 1 e 2, per quelli che prevedono azioni congiunte sia di miglioramento di classe sismica sia di efficientamento energetico, nonché per quelli in relazione ai quali sia già disponibile almeno il progetto di fattibilità tecnica ed economica;

c. lo schema di DPCM in via di adozione prevede che le Regioni selezionano e trasmettono al MIMS i progetti da finanziare entro 120 gg dall'approvazione del decreto stesso;

d. per l'annualità 2022 è, quindi, necessario acquisire con urgenza progettazioni già mature da poter cantierare in tempi brevi;

e. per i finanziamenti delle prossime annualità potrà avviarsi una fase di ascolto regionale con i Comuni per poter provvedere per tempo alla predisposizione delle progettualità in maniera partecipata e condivisa e ottimizzare le scelte.

**RITENUTO pertanto**

a. di dover adottare, conformemente agli indirizzi per l'assegnazione dei fondi nazionali in tema di edilizia residenziale pubblica e sociale, quale Piano regionale per l'abitare sostenibile, la rigenerazione urbana e l'inclusione sociale, caratterizzato da elevata qualità ecologica, insediativa e ambientale, l'attuazione di misure finalizzate a:

a.1. la sicurezza sismica;
a.2. la mitigazione climatica con la riqualificazione energetica degli edifici;
a.3. l'incremento dell'offerta di alloggi di edilizia residenziale ERP – ERS attraverso l'acquisto di alloggi ovvero il riuso, il completamento o la riconversione di beni confiscati alla camorra e di immobili in disuso, sfitti o abbandonati, nonchè attraverso il completamento di programmi di edilizia residenziale pubblica già approvati e conformi alla pianificazione comunale vigente;
a.4. l'aumento della resilienza con la riduzione della vulnerabilità dell'ambiente costruito agli eventi atmosferici estremi;



fonte: http://burc.regione.campania.it

a.5. la qualità ambientale con interventi di bonifica di siti inquinati purché connessi con l'ambito di rigenerazione del quartiere ERP;
a.6. il miglioramento della qualità urbana con la riqualificazione degli spazi pubblici e degli spazi collettivi e con la promozione di un mix funzionale e la dotazione di servizi e spazi intermedi;
a.7. l'aumento delle infrastrutture verdi come le alberature stradali (parchi lineari) utili per la connessione ecologica del verde urbano e periurbano, i sistemi di pareti e coperture verdi degli edifici, i giardini pubblici e privati, gli orti urbani, i parchi ad altre aree verdi inglobate nel tessuto urbano, fino alle cinture verdi periurbane;
a.8. il miglioramento della viabilità e dei trasporti sostenibili.

b. di dover destinare al Piano regionale per l'abitare sostenibile, la rigenerazione urbana e l'inclusione sociale, tutti i finanziamenti che saranno assegnati alla Regione Campania in attuazione del PNRR e del relativo fondo complementare, di cui al DL 6 maggio 2021 n. 59, coerenti con le finalità di cui al presente provvedimento;

c. di dover disporre la ricognizione delle progettualità esistenti e dei fabbisogni del territorio, in relazione allo stato di manutenzione e di degrado del patrimonio ERP, per indirizzare ed incentivare l'attività progettuale dei comuni e dell'ACER, verso gli obiettivi del presente Piano regionale per l'abitare sostenibile, la rigenerazione urbana e l'inclusione sociale, per la resilienza dei territori campani;

d. di dover dare mandato alla Direzione Governo del Territorio di predisporre un Avviso pubblico per la programmazione delle risorse di cui alla legge 145/2018 art. 1 commi 134 e s.m.i. per l'annualità 2022 pari ad € 32.094.300,00 e da ripetere per le annualità successive, coerentemente con gli indirizzi di cui alla DGR n. 84/2021 e per le finalità di cui al presente provvedimento;

e. di dover dare mandato alla Direzione Governo del Territorio di procedere all'eventuale aggiornamento costi e disciplina tecnica per la realizzazione degli interventi ERP, di cui alla DGR n. 279 del 24 giugno 2019.

**VISTI**

a. la DGR n. 572 del 22 luglio 2010;

b. la DGR n. 263 del 17 giugno 2019;

c. la DGR n. 279 del 24 giugno 2019;

d. la DGR n. 56 del 16 febbraio 2021;

e. la legge 145 del 30 dicembre 2018 art. 1 commi 134 e segg. e s.m.i.

f. il DL 6 maggio 2021 n. 59, come convertito con modificazioni dalla Legge 1° luglio 2021 n. 101;

**PROPONE** e la Giunta, in conformità a voto unanime

**DELIBERA**



fonte: http://burc.regione.campania.it

Per tutto quanto in premessa ed esposto in narrativa, che si intende di seguito integralmente riportato

1. di adottare, conformemente agli indirizzi per l'assegnazione dei fondi nazionali in tema di edilizia residenziale pubblica e sociale, quale Piano regionale per l'abitare sostenibile, la rigenerazione urbana e l'inclusione sociale, caratterizzato da elevata qualità ecologica, insediativa e ambientale, l'attuazione di misure finalizzate a:
   1.1. la sicurezza sismica;
   1.2. la mitigazione climatica con la riqualificazione energetica degli edifici;
   1.3. l'incremento dell'offerta di alloggi di edilizia residenziale ERP – ERS attraverso l'acquisto di alloggi ovvero il riuso, il completamento o la riconversione di beni confiscati alla camorra e di immobili in disuso, sfitti o abbandonati, nonchè attraverso il completamento di programmi di edilizia residenziale pubblica già approvati e conformi alla pianificazione comunale vigente;
   1.4. l'aumento della resilienza con la riduzione della vulnerabilità dell'ambiente costruito agli eventi atmosferici estremi;
   1.5. la qualità ambientale con interventi di bonifica di siti inquinati purché connessi con l'ambito di rigenerazione del quartiere ERP;
   1.6. il miglioramento della qualità urbana con la riqualificazione degli spazi pubblici e degli spazi collettivi e con la promozione di un mix funzionale e la dotazione di servizi e spazi intermedi;
   1.7. l'aumento delle infrastrutture verdi come le alberature stradali (parchi lineari) utili per la connessione ecologica del verde urbano e periurbano, i sistemi di pareti e coperture verdi degli edifici, i giardini pubblici e privati, gli orti urbani, i parchi ad altre aree verdi inglobate nel tessuto urbano, fino alle cinture verdi periurbane;
   1.8. il miglioramento della viabilità e dei trasporti sostenibili.
2. di destinare al Piano regionale per l'abitare sostenibile, la rigenerazione urbana e l'inclusione sociale tutti i finanziamenti che saranno assegnati alla Regione Campania in attuazione del PNRR e del relativo fondo complementare, di cui al DL 6 maggio 2021 n. 59, coerenti con le finalità di cui al presente provvedimento;
3. di disporre la ricognizione delle progettualità esistenti e dei fabbisogni del territorio, in relazione allo stato di manutenzione e di degrado del patrimonio ERP, per indirizzare ed incentivare l'attività progettuale dei comuni e dell'ACER, verso gli obiettivi del Piano regionale per l'abitare sostenibile, la rigenerazione urbana e l'inclusione sociale;
4. di dare mandato alla Direzione Governo del Territorio di predisporre un Avviso pubblico per la programmazione delle risorse di cui alla legge 145/2018 art. 1 commi 134 e s.m.i. per l'annualità 2022 pari ad € 32.094.300,00 e da ripetere per le annualità successive, coerentemente con gli indirizzi di cui alla DGR n. 84/2021 e per le finalità di cui al presente provvedimento;
5. di dare mandato alla Direzione Governo del Territorio di procedere all'eventuale aggiornamento costi e disciplina tecnica per la realizzazione degli interventi ERP, di cui alla DGR n. 279 del 24 giugno 2019.
6. di trasmettere il presente atto:
   6.1. all'Assessore all'Urbanistica e al Governo del Territorio;

   6.2. agli Uffici del Gabinetto;



fonte: http://burc.regione.campania.it

6.3 alla Direzione Generale per il Governo del Territorio per gli adempimenti conseguenziali;

6.4 all'Ufficio competente per la pubblicazione nella sezione trasparenza del sito istituzionale della Regione Campania;

6.5 al BURC per la pubblicazione.



fonte: http://burc.regione.campania.it

# Delibera della Giunta Regionale n. 355 del 04/08/2021

Dipartimento 50 - GIUNTA REGIONALE DELLA CAMPANIA

Direzione Generale 10 - DIREZIONE GENERALE PER L'UNIVERSITA', LA RICERCA E L'INNOVAZIONE

Oggetto dell'Atto:

PROGRAMMAZIONE ANNUALE DEGLI INTERVENTI PER IL DIRITTO ALLO STUDIO UNIVERSITARIO ANNO ACCADEMICO 2021/2022.

fonte: http://burc.regione.campania.it

**Alla stregua dell'istruttoria compiuta dalla Direzione Generale e delle risultanze e degli atti tutti richiamati nelle premesse che seguono, costituenti istruttoria a tutti gli effetti di legge, nonché dell'espressa dichiarazione di regolarità della stessa resa dal Direttore a mezzo di sottoscrizione della presente**

**PREMESSO**

- **a.** che la Legge costituzionale 18 ottobre 2001, n. 3 "*Modifiche al titolo V della parte seconda della Costituzione*" ha reso l'ambito del diritto allo studio universitario una competenza regionale, assegnando allo Stato la competenza legislativa esclusiva della determinazione dei livelli minimi essenziali delle prestazioni;
- **b.** che il DPCM. 9 aprile 2001, avente ad oggetto "*Uniformità di trattamento sul diritto agli studi universitari*", detta indirizzi e criteri:
  b.1 per la determinazione delle condizioni di merito ed economiche degli universitari ai fini dell'accesso ai servizi e al godimento degli interventi non destinati alla generalità degli studenti;
  b.2 sulle tipologie minime ed i relativi livelli degli interventi che le Regioni debbono attuare per rimuovere gli ostacoli di ordine economico e sociale per la concreta realizzazione del diritto agli studi universitari;
  b.3 per la graduale riqualificazione della spesa;
  b.4 per il riparto del Fondo Statale Integrativo destinato alla concessione dei prestiti d'onore e delle borse di studio;
  b.5 per l'inserimento degli iscritti alle Istituzioni per l'Alta Formazione Artistica e Musicale, di cui alla L. n. 508/1999, tra gli aventi titolo agli interventi e servizi riservati agli studenti universitari ;
- **c.** che con decreto Legislativo n. 68 del 29 marzo 2012, recante "*revisione della normativa di principio in materia di diritto allo studio e valorizzazione dei collegi universitari, legalmente riconosciuti, in attuazione della delega prevista dall'articolo 5, comma 1, lett. A), secondo periodo, e d), della legge 30 dicembre 2010, n. 240, e secondo i principi e i criteri direttivi stabiliti al comma 3, lettera f), e al comma 6*" è stata abrogata la l. n. 390 del 2 dicembre 1991 (ad eccezione dell'art. 21), rivisitando l'intera disciplina in materia di diritto allo studio universitario e rinviando, con l'art. 7, comma 7, ad un apposito decreto ministeriale, volto a stabilire, tra l'altro, i nuovi requisiti di eleggibilità e merito;
- **d.** che, come previsto dall'art. 2, comma 1 del citato decreto Legislativo n. 68 del 29 marzo 2012, lo stesso decreto, in attuazione degli art. 3 e 34 della costituzione, detta norme finalizzate a rimuovere gli ostacoli di ordine economico e sociale che limitano l'uguaglianza dei cittadini nell'accesso all'istruzione superiore e, in particolare, a consentire ai capaci e meritevoli, anche se privi di mezzi, di raggiungere i gradi più alti degli studi;
- **e.** che la Regione Campania con Legge regionale 18 maggio 2016 n.12 *"Misure per potenziare e rendere effettivo il diritto allo studio universitario"* ha ridefinito il sistema di strutture e servizi ed interventi in materia di diritto allo studio universitario attraverso l'adeguamento dell'assetto organizzativo delle aziende per il diritto allo studio universitario a criteri di efficienza ed economicità avviando il percorso diretto ad una semplificazione e razionalizzazione del sistema di gestione dei servizi per il diritto allo studio universitario, pur garantendone una tutela unitaria ed assicurandone una gestione adeguata alle diverse realtà diffuse sul territorio regionale**;**
- **f.** che la citata legge regionale, così come modificata dalla L.R. 10 del 31/03/2017, pubblicata sul BURC n. 28 del 31/03/2017, per migliorare e rendere più efficaci le misure di sostegno per il diritto allo studio, coniugandole con esigenze di economicità, efficienza ed efficacia nella gestione dei servizi e benefici per gli studenti, istituisce, in luogo delle sette ADISU ex L.R. 21 del 3 settembre 2002, l'Azienda per il diritto allo studio della Regione Campania (ADISURC) con sede legale e amministrativa a Napoli, per i servizi e benefici in favore degli studenti di cui all'art. 1, comma 3, iscritti alle istituzioni di cui allo stesso comma 3, aventi sede legale nella Regione Campania;
- **g.** che l'ADISURC si avvale di due centri di responsabilità amministrativa (CRA): uno per i servizi e benefici in favore degli studenti universitari iscritti alle istituzioni aventi sede legale nella provincia di Napoli, ed uno per i servizi e benefici in favore degli studenti iscritti alle istituzioni aventi sede legale nelle province di Avellino, Benevento, Caserta e Salerno;
- **h.** che a far data dal 1/01/2018, l'ADISURC (Azienda per il Diritto allo Studio Universitario della Regione Campania) è subentrata in tutti i rapporti giuridici attivi e passivi delle soppresse ADISU;
- **i.** che l'art. 8, comma 5, del dlgs n. 68 del 29 marzo 2012 stabilisce che "fino all'adozione del decreto di cui all'articolo 7, comma 7, restano in vigore le disposizioni di cui al decreto del

Presidente del Consiglio dei Ministri recante disposizioni per l'uniformita' di trattamento sul diritto allo studio universitario in data 9 aprile 2001, pubblicato nella Gazzetta Ufficiale n. 172 del 26 luglio 2001, relative ai requisiti di merito e di condizione economica";

**j.** che attualmente non è stato ancora emanato il decreto ministeriale di cui all'art. 7, comma 7, dlgs n. 68/2012;

**k.** che, nelle more della completa attuazione dei decreti di cui all'art.7 del D.lgs. 68 del 29 marzo 2012, con il Decreto interministeriale n.798 del 11/10/2017 "decreto fabbisogni finanziari regionali" sono stati definiti i criteri per la determinazione dei fabbisogni finanziari delle Regioni e per la conseguente ripartizione ed erogazione del Fondo Integrativo Statale;

**l.** che Il Decreto interministeriale n.853 del 12/11/2020 ha definito i criteri e le modalità di riparto del FIS per il triennio 2020-2022;

**m.** che l'art. 12, comma 5, l.r. n. 12 del 18 maggio 2016 prevede l'approvazione da parte della Giunta Regionale della Programmazione annuale degli interventi per il Diritto allo studio Universitario previo parere espresso della Commissione Consiliare Permanente competente per materia,

**n.** che il citato documento prevede, in armonia con le nuove disposizioni introdotte dal dlgs. n. 68 del 29 marzo 2012, i criteri a cui dovrà attenersi l'ADISURC per gli interventi di competenza, finalizzati all'attuazione del Diritto allo Studio Universitario per l'anno accademico 2021/2022 , nonché i criteri di assegnazione delle risorse finanziarie stanziate in bilancio per il diritto allo studio universitario;

**PRESO ATTO che**

a. le borse di studio per l'anno accademico 2021/2022 saranno sostenute con le risorse introitate direttamente dall'ADISURC quale gettito della tassa regionale dell'anno accademico 2021/2022 e con le risorse assegnate dal MUR alla Regione Campania, ex art.16 DPCM 9/4/2001, sulla base dei criteri stabiliti al livello ministeriale, quale Fondo Integrativo Statale ed erogate direttamente all'ADISURC;

b. per la copertura del fabbisogno totale per le borse di studio si provvederà con apposita delibera di programmazione con risorse a valere, in via prioritaria, sulla nuova programmazione 2021-2027 POR Campania FSE nell'ambito dell'obiettivo strategico dedicato alla promozione della parità di accesso all'istruzione, tenuto conto della coerenza della misura di cui trattasi con gli obiettivi contenuti nei nuovi regolamenti comunitari che puntano su iniziative di investimento sul capitale umano nonchè, ove necessario, a valere su altri programmi 2021-2027 e fermo restando la necessaria coerenza con le fonti di finanziamento alternative individuate;

**CONSIDERATO**

a. che con DGR 292 del 07/07/2021 la Giunta regionale, in attuazione dell'art. 12, comma 5, l.r. n. 12 del 18 maggio 2016, ha approvato il documento "proposta di Programmazione annuale degli interventi per il diritto allo studio universitario Anno Accademico 2021/2022" riservandosi l'approvazione definitiva dello stesso a seguito dell'acquisizione del parere della Commissione Regionale Permanente competente per materia;

b. che la VI Commissione Consiliare Permanente ha espresso, nella seduta del 28/07/2021, parere favorevole all'unanimità al documento di programmazione approvato con DGR 292 del 07/07/2021, contrassegnato dal n. di Reg. Gen. 54/II;

**RITENUTO** di poter approvare il documento denominato "Programmazione annuale degli interventi per il diritto allo studio universitario Anno Accademico 2021/2022" come da documento allegato al presente provvedimento per formarne parte integrante;

**VISTI**

- la L.R. n. 12 del 18 maggio 2016 ;
- la L.R.10 del 31/03/2017;
- il D.P.C.M. 9/04/2001;
- la L. n. 240 del 30/12/2010;
- il dlgs n. 68 del 29 marzo 2012;
- il DM n. 156 del 12 febbraio 2021 "Definizione dell'elenco dei paesi particolarmente poveri per l'anno accademico 2021/2022";
- il DM n.157 del 12 febbraio 2021 "Aggiornamento degli importi minimi delle borse di studio anno accademico 2021/2022";

- Il D.M. n. 256 del 18 marzo 2021 “Aggiornamento limiti massimi dell’indicatore ISEE-ISPE anno accademico 2021/2022”;
- la DGR 292 del 07/07/2021;
- il parere della VI Commissione Consiliare Permanente del 28/07/2021 n. di Reg. Gen. 54/II;

**PROPONE** e la Giunta in conformità

A voti unanimi

**D E L I B E R A**

per le considerazioni in premessa che si intendono integralmente riportate

1. di **approvare** la “Programmazione annuale degli interventi per il diritto allo studio universitario Anno Accademico 2021/2022” come da documento allegato al presente provvedimento per formarne parte integrante;

2. **di inviare** il presente provvedimento, per gli adempimenti di competenza, alla D.G. “Università, Ricerca, e Innovazione; alla D.G. “per le Risorse finanziarie”; al U.D.C.P. Ufficio I – Staff del Capo di Gabinetto per la pubblicazione sul B.U.R.C; al Portale regionale per gli adempimenti previsti dalla Legge Regionale n. 23 del 28/07/2017 "Regione Campania Casa di Vetro” ; per conoscenza all’Ufficio di Gabinetto della Regione Campania

# PROGRAMMAZIONE ANNUALE DEGLI INTERVENTI PER IL

# DIRITTO ALLO STUDIO UNIVERSITARIO

## ANNO ACCADEMICO 2021/2022


fonte: http://burc.regione.campania.it

## Contenuti del documento

Capo I - La programmazione annuale degli interventi per il diritto allo studio universitario (DSU) a.a.2021/2022

*Premesse. Finalità.*

Capo II - Analisi di contesto

*Norme di carattere generale. Dati di contesto.*

Capo III - Copertura finanziaria e criteri per l'assegnazione delle risorse

.

Capo IV – Interventi e caratteristiche dei benefici



fonte: http://burc.regione.campania.it

# Capo I
# La programmazione annuale degli interventi per il diritto allo studio universitario (DSU) a.a.2021/2022

**Premesse**

Il documento di programmazione annuale degli interventi per il diritto allo studio universitario, è redatto ai sensi dell'articolo 12 comma 5 della legge regionale n. 12 del 18 maggio 2016 "Misure per potenziare e rendere effettivo il diritto allo studio universitario".

Il documento definisce gli standard qualitativi minimi dei servizi per il diritto allo studio elencati all'art. 8 della citata legge regionale e le specifiche caratteristiche dei benefici (requisiti di ammissibilità ai concorsi, durata dei benefici, classificazione degli studenti in base al Comune di residenza, importi delle borse di studio, requisiti per l'accesso ai benefici, contenuto dei bandi, ecc.) ai quali l'azienda per il diritto allo studio (ADISURC) e le Università si conformano.

**Finalità**

In attuazione degli articoli n. 3, 33, 34 e 117 della Costituzione e degli art. 4 e 8 dello Statuto della Regione Campania, nel rispetto dei livelli essenziali delle prestazioni ( Decreto Legislativo n. 68 del 29 marzo 2012), la programmazione regionale annuale per il diritto allo studio universitario è volta all'attuazione di un sistema organico di strutture, servizi e benefici che rimuovano gli ostacoli di ordine economico e sociale e consentano ai capaci e meritevoli, anche se privi di mezzi, di raggiungere i gradi più alti degli studi. Ciò nell'ambito dell'attuale scenario economico e sociale in cui versa il territorio regionale, cui la Regione Campania intende dare risposte concrete volte a garantire l'uniformità su tutto il territorio campano del trattamento per l'attribuzione dei benefici in materia di diritto agli studi universitari, assicurandone la qualità dei servizi ed un complesso processo di razionalizzazione della spesa.

La Regione Campania, per l'attuazione delle predette finalità, con legge regionale n. 12/2016, pubblicata sul BURC n. 32 del 23/05/2016, così come modificata dalla L.R. 10 del 31/03/2017 "Misure per l'efficientamento dell'azione amministrativa e l'attuazione degli obiettivi fissati dal DEFR 2017 – Collegato alla stabilità regionale per il 2017", pubblicata sul Burc n.28 del 31/03/2017, ha approvato le misure per potenziare e rendere effettivo il diritto allo studio universitario razionalizzando l'organizzazione delle strutture regionali all'uopo deputate, ed ha dato attuazione a quanto disposto dall'art.1, comma 269 della legge di Stabilità 2017 n.232 dell'11/12/2016 per la gestione del Fondo di cui all'art. 18 del dlgs.n.68 del 29/03/2012.

Tale ultimo intervento, infatti, ha previsto l'istituzione di un un'unica Azienda con sede in Napoli, Azienda per il diritto allo studio universitario della Regione Campania (ADISURC), in luogo delle sette ADISU ex L.R.7/2002, che si avvale di due centri di responsabilità amministrativa(CRA): uno per i servizi e benefici in favore degli studenti universitari iscritti alle istituzioni aventi sede legale nella provincia di Napoli, ed uno per i servizi e benefici in favore degli studenti iscritti alle istituzioni aventi sede legale nelle province di Avellino, Benevento, Caserta e Salerno.

La Regione Campania tramite l'adeguamento dell'assetto organizzativo del diritto allo studio universitario a criteri di efficienza, efficacia ed economicità sta realizzando una semplificazione e razionalizzazione del sistema di gestione dei servizi per il diritto allo studio universitario, garantendo una tutela unitaria del diritto allo studio universitario ed assicurando una gestione adeguata alle diverse realtà diffuse sul territorio regionale.

La finalità della normativa è di evitare duplicazioni di funzioni e costi e garantire nel contempo la massima efficacia nell'erogazione dei servizi.

Scopo della norma è la semplificazione del processo amministrativo nonché la razionalizzazione dell'organizzazione della erogazione dei servizi per il DSU.

A far data dal 1/01/2018, l'ADISURC (Azienda per il Diritto allo Studio Universitario della Regione Campania) è subentrata in tutti i rapporti giuridici attivi e passivi delle soppresse ADISU.


fonte: http://burc.regione.campania.it

# Capo II
# Analisi di contesto

**Norme di carattere generale**

- Decreto Legislativo n. 68 del 29 marzo 2012, recante “revisione della normativa di principio in materia di diritto allo studio e valorizzazione dei collegi universitari, legalmente riconosciuti, in attuazione della delega prevista dall’articolo 5, comma 1, lett. A), secondo periodo, e d), della legge 30 dicembre 2010, n. 240, e secondo i principi e i criteri direttivi stabiliti al comma 3, lettera f), e al comma 6”.
- DPCM 9 aprile 2001, s.n., recante “Disposizioni per l’uniformità di trattamento sul Diritto agli Studi Universitari, a norma dell’art. 4 della legge 2 dicembre 1991, n. 390”
- Legge 30 dicembre 2010, n. 240 recante “Norme in materia di organizzazione delle università, di personale accademico e reclutamento, nonché delega al Governo per incentivare la qualità e l'efficienza del sistema universitario”.
- D.M. 28 settembre 2011 “Modalità organizzative per consentire agli studenti la contemporanea iscrizione a corsi di studio presso le Università e presso gli Istituti Superiori di Studi musicali e Coreutici”.
- La L.R. n.12 del 18 maggio 2016 “Misure per potenziare e rendere effettivo il diritto allo studio universitario”.
- L.R. 10 del 31/03/2017 “Misure per l’efficientamento dell’azione amministrativa e l’attuazione degli obiettivi fissati dal DEFR 2017 – Collegato alla stabilità regionale per il 2017”.
- DM 616 del 10/08/2017 “Modalità acquisizione dei crediti formativi universitari e accademici di cui all’art.5 del decreto legislativo 13 aprile 2017 n. 59”.
- Il Decreto interministeriale n.798 del 11/10/2017 “decreto fabbisogni finanziari regionali”.
- Il Decreto interministeriale n.853 del 12/11/2020 “criteri e modalità di riparto triennio 2020-2022”.
- DL n. 4 del 28/01/2017 art. 11 comma 2 lett.d punto 3 (modifica del termine di validità delle certificazioni ISEE) .
- La Legge Regionale n°38 del 29 Dicembre 2020 (Disposizioni per la Formazione del Bilancio di Previsione Finanziario per il triennio 2021 - 2023 della Regione Campania - Legge di Stabilità Regionale per il 2021).
- La Legge Regionale n°39 del 29 Dicembre 2020 (“Bilancio di Previsione Finanziario per il Triennio 2021-2023 della Regione Campania”).
- La D.G.R. n°5 del 5 Gennaio 2021 (Approvazione Documento Tecnico di Accompagnamento al Bilancio di Previsione 2021 - 2023).
- La D.G.R. n°16 del 12 Gennaio 2021 (Approvazione Bilancio Gestionale 2021 - 2023 della Regione Campania - Indicazioni Gestionali).
- DM n. 156 del 12 febbraio 2021 “Definizione dell’elenco dei paesi particolarmente poveri per l’anno accademico 2021/2022”.
- DM n.157 del 12 febbraio 2021 “Aggiornamento degli importi minimi delle borse di studio anno accademico 2021/2022”.
- Il D.M. n. 256 del 18 marzo 2021 “Aggiornamento limiti massimi dell’indicatore ISEE-ISPE anno accademico 2021/2022”.


fonte: http://burc.regione.campania.it

## Dati di contesto

| Istituzione Universitaria | Iscritti * | Idonei borse ** | Idonei Fuori sede | Idonei Pendolari | Idonei Sede | Paesi Poveri | Posti Alloggio ***** | Idonei borse *** | borse concesse **** | Borse Importo pieno | Borse Importo ridotto |
|---|---|---|---|---|---|---|---|---|---|---|---|
| **Univ. Federico II** | 93.936 | 12.249 | 396 | 7.685 | 4.168 | 12 | 49 | 10.974 | 10.974 | 8.705 | 2.269 |
| **Univ. Orientale** | 11.684 | 2.766 | 172 | 1.915 | 679 | 3 | 43 | 2.517 | 2.517 | 2.035 | 482 |
| **Univ. Parthenope** | 11.392 | 2.190 | 23 | 1.312 | 855 | 2 | 6 | 1.895 | 1.895 | 1.578 | 317 |
| **Univ. Luigi Vanvitelli** | 23.521 | 3.619 | 108 | 2.736 | 775 | 4 | 25 | 3.225 | 3.225 | 2.637 | 588 |
| **Univ. Sannio** | 4.261 | 586 | 87 | 372 | 127 | 0 | 4 | 555 | 555 | 410 | 145 |
| **Univ. Suor Orsola** | 8.137 | 1.866 | 25 | 1.274 | 577 | 0 | 1 | 1.579 | 1.579 | 1.298 | 281 |
| **Univ. Salerno** | 36.409 | 6.799 | 728 | 5.622 | 449 | 9 | 271 | 6.493 | 6.493 | 4.970 | 1.523 |
| **Accademia Belle Arti** | 3.545 | 933 | 53 | 880 | 0 | 0 | 4 | 762 | 762 | 628 | 134 |
| **Conservatorio S. Pietro a Maiella** | 914 | 115 | 9 | 69 | 37 | 0 | 1 | 113 | 113 | 92 | 21 |
| **Accademia della moda** | 716 | 143 | 5 | 135 | 3 | 0 | 0 | 125 | 125 | 98 | 27 |
| **Conservatorio di Avellino** | 668 | 57 | 7 | 46 | 4 | 0 | 0 | 58 | 58 | 35 | 23 |
| **Conservatorio di Salerno** | 1.252 | 153 | 28 | 116 | 9 | 0 | 0 | 156 | 156 | 107 | 49 |
| **Conservatorio di Benevento** | 872 | 103 | 22 | 78 | 3 | 0 | 3 | 110 | 110 | 90 | 20 |
| **IPSEF** | 51 | 14 | 0 | 11 | 3 | 0 | 0 | 12 | 12 | 9 | 3 |
| **IUM Academy school** | 46 | 10 | 0 | 7 | 3 | 0 | 0 | 10 | 10 | 8 | 2 |
| **Totali** | **197.404** | **31.603** | **1.663** | **22.258** | **7.692** | **30** | **407** | **28.584** | **28.584** | **22.700** | **5.884** |

| | |
|---|---|
| * | Totale iscritti riferiti al 31/03/2021 |
| ** | Idonei riferiti al 31/12/2020 |
| *** | Idonei riferiti al 30/04/2021 |
| **** | Borse concesse riferite al 30/04/2021 |
| ***** | Posti alloggio assegnati agli studenti idonei di borsa di studio fuori sede al 30/04/2021 |



fonte: http://burc.regione.campania.it

# Capo III
# Copertura finanziaria e criteri per l'assegnazione delle risorse

## Copertura finanziaria del DSU

La copertura finanziaria è garantita nel bilancio di previsione della Regione Campania per il 2021, dallo stanziamento appostato sui capitoli 4804, 4806, 4810, 8896:

α. capitolo 4804 finanzia spese per le attività trasferite all'ADISURC con appositi decreti dirigenziali di acconto e saldo.

β. capitolo 4806 finanzia spese per il personale e gli organi di gestione e controllo degli Organismi di gestione DSU trasferite all'ADISURC con appositi decreti dirigenziali di acconto e saldo.

χ. capitolo 4810, è costituito dagli introiti della tassa regionale DSU e finanzia le borse di studio e prestiti d'onore. A partire dall'anno accademico 2015/2016 le somme relative al gettito della tassa regionale sono introitate direttamente dalle Aziende, oggi dall'ADISURC.

δ. Cap.8896 (POR FSE– borse di studio e azioni di sostegno a favore di studenti capaci e meritevoli e privi di mezzi) è alimentato da risorse aggiuntive per il finanziamento delle borse di studio.

Qualora il bilancio dell'ADISURC presenti avanzi di gestione, l'azienda può destinarne parte all'incremento del fondo per le borse di studio al fine di perseguire gli indirizzi e le finalità del DPCM 9/4/2001.

### Criteri e modalità di assegnazione delle risorse finanziarie

All'erogazione delle borse di studio per l'anno accademico 2021/2022 si farà fronte con le somme introitate direttamente dall'ADISURC quale gettito della tassa regionale dell'anno accademico 2021/2022 e con le risorse assegnate dal MIUR alla Regione Campania, ex art.16 DPCM 9/4/2001, sulla base dei criteri stabiliti al livello ministeriale, quale Fondo Integrativo Statale ed erogate direttamente all'ADISURC. Per la copertura del fabbisogno totale per le borse di studio si provvederà con apposita delibera di programmazione, con risorse a valere su programmi aggiuntivi.

Le risorse finanziarie stanziate nel bilancio gestionale della Regione per l'anno 2021, per le spese di personale e organi di gestione e per il funzionamento e le attività del dsu saranno assegnate all'ADISURC sulla base della presente programmazione, del Piano annuale e del bilancio di previsione dell'azienda approvato dalla Giunta regionale della Campania.

L'erogazione delle risorse finanziarie avverrà in più quote, secondo quanto definito dall'ufficio competente della Giunta Regionale. La prima quota può essere erogata solo a seguito dell'approvazione del Piano annuale dell'Azienda. La quota a saldo, pari ad almeno il 10% delle risorse definitivamente assegnate, può essere erogata solo a seguito della presentazione del rendiconto generale da parte dell'ADISURC.
Qualora il bilancio dell'ADISURC presenti avanzi di gestione, l'azienda provvederà a destinarlo prioritariamente al fondo per le borse di studio al fine di perseguire gli indirizzi e le finalità del DPCM 9/4/2001.

**Fondo per il rimborso spese di fotocopiatura**

L'art. 8 della L.R. 12/2016 al comma 9 prevede l'istituzione del Fondo per il rimborso spese di fotocopiatura. Per l'anno 2021 l'importo complessivo da destinare per tale finalità è di €100.000,00 a valere sulle somme assegnate sul cap. 4804 a titolo spese per funzionamento e attività .

Il CDA dell'ADISURC disciplinerà con propria delibera, entro novanta giorni dalla approvazione del presente documento, le modalità di accesso al fondo.


fonte: http://burc.regione.campania.it

**Tassa regionale per il diritto allo studio universitario art. 13 L.R. 12/2016**

La tassa regionale, istituita con legge 28 dicembre 1995 n. 549, per l'incremento delle disponibilità finanziarie finalizzate all'erogazione di borse di studio e dei prestiti d'onore agli studenti capaci e meritevoli e privi di mezzi, costituisce tributo proprio della Regione.
I proventi della tassa non possono essere utilizzati per finalità diverse dalle borse di studio e dai servizi direttamente erogati a favore degli studenti.
Sul sito dell'ADISURC sono pubblicate annualmente le entrate e le uscite relative alla tassa regionale.
Per l'iscrizione ai corsi di studio delle università statali e legalmente riconosciute degli istituti superiori di grado universitario che rilasciano titoli aventi valore legale e che hanno sede legale nella Regione Campania nonché per l'iscrizione agli istituti di cui alla legge 508/1999, destinatari degli interventi regionali per il diritto allo studio universitario, gli studenti sono tenuti al pagamento della tassa per il dsu.
La tassa è corrisposta dagli studenti mediante versamento alla tesoreria dell'ADISURC in un'unica soluzione, entro il termine di scadenza previsto per le immatricolazioni e le iscrizioni ai corsi di studio, contestualmente al pagamento della prima rata delle tasse universitarie.
La tassa è rimborsata dall'ADISURC agli studenti risultati idonei nelle graduatorie borse di studio formulate dall'ADISURC.
**Per l'anno accademico 2021/2022 l'importo della tassa per il dsu è articolato in tre fasce** in base alla condizione economica dello studente commisurata al livello dell'indicatore di situazione economica equivalente (ISEEU) relativo alle prestazioni per il diritto allo studio universitario risultante dagli archivi INPS :

a) 120 euro per coloro che presentano un valore ISEEU inferiore o pari a quello previsto dai requisiti di eleggibilità per l'accesso alle borse di studio (ISEEU $\leq$ 21.000,00 euro) e per gli studenti appartenenti ai Paesi in via di sviluppo ex art. 13 comma 5 DPCM 9 aprile 2001 (D.M. n. 351 del 3 maggio 2018);
b) 140 euro per coloro che presentano un valore ISEEU superiore al livello minimo e fino al doppio del livello minimo previsto dai requisiti di eleggibilità per l'accesso alle borse di studio ( 21.000,01 euro $\leq$ ISEEU $\leq$ 42.000,00 euro) e per gli studenti con nucleo familiare residente all'estero;
**c)** 160 euro per coloro che presentano un valore ISEEU superiore al doppio del livello minimo previsto dai requisiti di eleggibilità per l'accesso alle borse di studio (ISEEU $\geq$ 42.000,01) e per coloro che risultano sprovvisti di attestazione ISEEU al momento del pagamento della tassa.


fonte: http://burc.regione.campania.it

# Capo IV

# Interventi e caratteristiche dei benefici

## Sezione I Interventi e tariffe

### 1. Destinatari e interventi

1.1 **I destinatari** dei benefici del DSU in Regione Campania sono individuati dall'art.1 commi 3 e 4 della L.R.12/2016 .

Gli **interventi** previsti e attivabili ai sensi del DPCM 2001 prevedono due diverse utenze:
- servizi e interventi non destinati alla generalità degli studenti
- servizi e interventi destinati alla generalità degli studenti

1.2 I servizi e gli interventi non destinati alla generalità degli studenti, concessi agli iscritti ai corsi di studio delle università, degli istituti universitari e delle istituzioni per l'alta formazione artistica e musicale della Regione Campania, capaci e meritevoli, privi di mezzi, intesi come prestazioni sociali agevolate cui si applicano le disposizioni del presente Piano, sono:
a.le borse di studio
b.i servizi abitativi
c.i contributi per la mobilità internazionale.
d. i prestiti d'onore.

1.3 Sono servizi ed interventi destinati a tutti gli studenti universitari:
a.il servizio di ristorazione,
b. gli interventi in favore delle fasce di utenza in condizione di disabilità,
c.il servizio di informazione ed orientamento al lavoro,
d. di agevolazione del trasporto pubblico,
e. i servizi: di promozione culturale, ricreativo, multimediale, delle attività sportive, di assistenza sanitaria, l'accesso alla cultura, l'attività part-time e il servizio banche dati la cui attivazione è condizionata alle disponibilità finanziarie ed organizzativo funzionali di ciascuna azienda per il diritto allo studio universitario.

1.4 Nelle more della diversa disciplina prevista dall'art. 7, comma 7, dlgs n. 68/12 e smi sui requisiti di eleggibilità per accedere ai diversi livelli essenziali delle prestazioni (la borsa di studio, il materiale didattico; il trasporto; la ristorazione; l'alloggio, ove istituita la residenza; l'accesso alla cultura), la determinazione dei relativi costi e la conseguente erogazione del servizio sono stabilite come di seguito. All'ADISURC viene affidato il compito di operare per l'attivazione e l'assicurazione dei seguenti servizi:

**a. Borse di studio**

L'obiettivo sul quale l'ADISURC deve concentrare le risorse disponibili è il perseguimento della totale copertura del fabbisogno di borse di studio. A tal fine, oltre ad utilizzare il gettito della tassa regionale per il diritto allo studio, le risorse del Fondo integrativo nazionale, le risorse regionali e le risorse a valere sui programmi aggiuntivi, l'ADISURC si impegna altresì a ricercare ulteriori risorse finanziarie tramite relazioni o accordi con Università, Enti locali, Fondazioni o altri soggetti del territorio.

**b. Servizio abitativo**

In continuità con il programma precedente, sono prioritari gli interventi tesi al miglioramento strutturale delle residenze e all'incremento della disponibilità di posti alloggio, superando nel contempo il vecchio modello di "studentato-dormitorio" con la previsione di strutture polifunzionali in grado di supportare l'aspetto abitativo con attività collaterali quali la dotazione di sale per studio, riunioni, collegamenti per l'accesso ad internet.

**c. Sostegno alla mobilità internazionale**

In ragione della rilevanza che la Regione Campania annette al contesto europeo quale riferimento naturale per le prospettive di vita e di lavoro dei giovani, e degli studenti universitari in particolare, l'ADISURC opera per favorire la mobilità internazionale degli studenti per attività di studio e di ricerca. A tal riguardo si auspica una maggiore sinergia e collaborazione fra l'ADISURC e Atenei in materia di gestione e promozione di programmi di mobilità internazionali.


fonte: http://burc.regione.campania.it

**d. Interventi in favore delle fasce di utenza in condizione di disabilità**

Al fine di accompagnare tutti gli studenti al successo formativo, specifica attenzione deve essere posta dall'ADISURC allo sviluppo di azioni di sostegno al percorso universitario degli studenti in situazione di handicap, anche attraverso opportune intese con le Università e gli Enti Locali.

In considerazione della partecipazione alla formazione universitaria a livello regionale di studenti in condizioni di disabilità certificata non inferiore al 66% risulta necessario intervenire al fine di rimuovere qualsiasi ostacolo alla suddetta partecipazione.

Gli interventi devono essere realizzati in modo da garantire che lo studente con disabilità possa mantenere il pieno controllo su ogni aspetto della propria vita senza dover subire condizionamenti da parte dei singoli assistenti o degli enti eroganti (art. 8, u.c., dlgs n. 68/12).

**e. Ristorazione**

La voce comprende, per gli studenti fuori sede, la spesa relativa al servizio offerto per due pasti giornalieri, dalle mense universitarie o da strutture convenzionate o da strutture aziendali ovvero la spesa per mangiare a casa; per gli studenti in sede e pendolari, la spesa per un pasto giornaliero.

**f. Accesso alla cultura**.

La presente voce comprende la sola spesa essenziale effettuata dagli studenti per frequentare eventi culturali presso la città, sede dell'Ateneo per il completamento del percorso formativo. La spesa si ispira a criteri di uniformità in ciascuna provincia, non deve essere eccessivamente onerosa e deve essere prevista una tantum in relazione al singolo studente o a gruppi di studenti che usufruiscono del relativo servizio.

**g. Materiale didattico**

La voce materiale didattico comprende la spesa per i libri di testo degli esami fondamentali di ogni corso e gli strumenti didattici indispensabili per lo studio. Non è compresa la spesa per l'acquisto di personal computer ed altri strumenti od attrezzature tecniche ed informatiche.

**h. Sostegno attività sportiva**

La voce comprende il sostegno ed il potenziamento del servizio sportivo universitario, che i CUS territoriali (BN, CE, SA, NA) da anni garantiscono quotidianamente in favore degli iscritti agli Atenei campani ed alle Istituzioni ad essi equiparati, per il pieno ed effettivo sviluppo delle capacità attitudinali e professionali degli studenti.

## 2. Tariffe e servizi ristorazione e abitativo

2.1 Il Consiglio di Amministrazione dell'ADISURC determina annualmente le tariffe dei servizi in conformità ai principi dettati dalla Legge Regionale n. 12/2016 ed in linea al DPCM del 9 aprile 2001, tenendo conto degli indirizzi e delle tariffazioni minime di seguito indicati.

**Tariffe servizio ristorazione**

2.2 Le tariffe applicabili per il servizio di ristorazione per la consumazione di un pasto completo sono articolate secondo due macrocategorie economiche di appartenenza.

**I Categoria**

2.3 Fanno parte della prima categoria tutti gli studenti che si trovano nelle condizioni di reddito e di merito per accedere mediante concorsi a benefici a domanda individuale. A tal fine gli studenti producono una dichiarazione sostitutiva dell'atto di notorietà, ai sensi dell'art. 47 del D.P.R. 28/12/2000, n°445 e s.m.i., che sintetizzi le condizioni reddituali del nucleo familiare convenzionale e la situazione di merito. Nel caso in cui la dichiarazione non sia prodotta, gli studenti sono collocati nella seconda categoria laddove il CdA dell'ADISURC non provveda a definire una ulteriore III categoria economica come di seguito disciplinata.

2.4 Alla prima categoria appartengono anche gli apolidi, i rifugiati politici e gli studenti provenienti dai paesi in via di sviluppo, i paesi in stato di belligeranza nonché gli studenti stranieri provenienti dai Paesi particolarmente poveri in relazione alla presenza di un Basso Indicatore di Sviluppo Umano se in possesso del solo requisito di merito richiesto per accedere ai concorsi a benefici a domanda individuale.

2.5 Il servizio è fruito dagli studenti rientranti nella prima categoria al costo di 2,00 € per pasto tradizionale e 1,50 € per pasto alternativo (fast- food, cestino o similari).

**II Categoria**

2.6 Tutti gli studenti non rientranti nella prima categoria sono compresi nella seconda laddove il CdA dell'ADISURC non provveda a definire una ulteriore III categoria economica come di seguito disciplinata. Sono inclusi nella seconda categoria anche gli studenti stranieri che a vario titolo (Erasmus – Socrates, ecc.) frequentino corsi presso gli Atenei della Campania.


fonte: http://burc.regione.campania.it

2.7 Il servizio mensa è fruito dagli studenti di questa categoria al costo di 3,00 € per pasto tradizionale e 2,50 € per pasto alternativo (fast-food, cestino o similari).

**Ulteriore III Categoria**

2.8 Laddove il CDA dell'ADISURC intenda introdurre una ulteriore terza categoria economica questa dovrà essere esclusivamente relativa agli studenti che non presentino alcuna attestazione certificante la loro posizione reddituale e per coloro i quali l'ISEE sia superiore a 27.000,00 € e/o l'ISPE superiore a 40.000,00 €. In ogni caso il costo massimo per il servizio ristorazione fruito dagli studenti di questa categoria non potrà superare 6,00 € per pasto tradizionale e 5,00 € per pasto alternativo (fast-food, cestino o similari). Sono esclusi da questa categoria gli studenti stranieri che a vario titolo (Erasmus – Socrates, ecc.) frequentino corsi presso gli Atenei della Campania.

2.9 Il costo massimo per il servizio ristorazione fruito dagli studenti di tutte le categoria non potrà superare le tariffe di cui al punto 2.8.

**Tariffe servizio abitativo**

2.10 La tariffa del servizio abitativo non può comunque essere inferiore ad:

α) € 160,00 per un posto letto/mese non rientrante nell'ottimale offerto;
β) € 210,00 per un posto letto/mese rientrante nell'ottimale offerto.

Dette tariffe sono da applicare nei confronti dei borsisti fuori sede ed ai fini della quantificazione del costo del posto letto da introitare, da parte delle aziende, nei casi previsti a titolo di recupero della borsa di studio in servizi, in relazione al numero dei mesi o frazione di mese, realmente usufruito in conto borsa.

2.11 Per l'anno accademico 2021/2022, ai fini della tariffazione del Servizio Abitativo, sono individuate due categorie sulla base delle tipologie e degli standard qualitativi dei servizi offerti, come di seguito riportate:

a) I Categoria - per standard qualitativi non rientranti nell'ottimale offerto, al costo compreso tra € 1.600,00/annui e € 2.000,00/annui, in relazione ai servizi offerti e ai mesi di effettiva erogazione del servizio.
b) II Categoria - per standard qualitativi ottimali offerti, al costo compreso tra € 2.100,00/annui e € 2.600,00/annui in relazione ai servizi offerti e ai mesi di effettiva erogazione

2.12 Subordinatamente al soddisfacimento del primario fine istituzionale, il CdA dell'ADISURC può ammettere a fruire dei servizi anche altri utenti, attraverso la stipula di convenzioni. La tariffa, in tal caso, è determinata in misura pari al costo medio effettivo per ciascuna tipologia di servizio, compatibilmente con le tariffe di mercato (tariffe praticate da analoghe strutture in ambito regionale e nazionale).

2.13 La Regione procederà, ove lo ritenga opportuno, a forme di ricognizione periodica sull'effettivo utilizzo dei posti letto disponibili sollecitandone il pieno utilizzo anche attraverso forme di convenzionamento fra più Atenei.

### 3. Priorità di destinazione delle risorse.

3.1 Nell'ambito delle risorse trasferite e delle risorse proprie disponibili, l'ADISURC assicurerà priorità di utilizzo delle risorse con destinazione ai servizi essenziali: borse di studio, ristorazione e abitativo.

## Sezione II - Criteri per la redazione dei bandi e per l'accesso a PSA

### 4. Destinatari degli interventi

4.1 La presente sezione è relativa alle Prestazioni Sociali Agevolate (PSA), indicate dall' art. 2, comma 1 del DPCM. 9 aprile 2001 (borse di studio, servizio abitativo, prestiti d'onore e contributi per la mobilità internazionale), nonché al servizio ristorazione.

4.2 Possono accedere agli interventi non destinati alla generalità degli studenti, coloro che si iscrivono ad un corso di laurea, di laurea specialistica o magistrale e di laurea specialistica a ciclo unico, di specializzazione obbligatoria per l'esercizio della professione (ad eccezione di quelli di area medica di cui al decreto legislativo 4 agosto 1999, n°368), di dottorato di ricerca (a condizione che non beneficiano delle borse di studio di cui al D.M. 30/04/1999 n°224, attivati ai sensi della legge 3 luglio 1998, n°210, art. 4), delle Università.


fonte: http://burc.regione.campania.it

4.3 Non sono ammessi al concorso gli studenti che abbiano- in caso di variazione di carriera – una borsa per lo stesso anno di corso per il quale viene proposta l'istanza, ai sensi della presente programmazione. Gli studenti che per l'anno accademico 2021/2022 risulteranno iscritti al primo anno di un corso di studi dello stesso tipo di quello dal quale provengono, non sono ammessi al concorso. Essi potranno parteciparvi dall'anno accademico successivo.
4.4 In via transitoria e sino al loro esaurimento, i servizi e gli interventi PSA sono attribuiti anche agli studenti iscritti a corsi avente valore legale attivati prima dell'attuazione del decreto ministeriale 3 novembre 1999, n°509 laddove ancora in essere, e Legge n.508/99.
4.5 Agli studenti dell'Accademia di Belle Arti, dell'Accademia della Moda e dei Conservatori, si applicano le disposizioni di cui alla legge 28 dicembre 1995, n. 549, articolo 3, commi dal 19 al 23.
4.6 Subordinatamente all'assegnazione dei posti alloggio agli studenti fuori-sede vincitori di apposito concorso, l'ADISURC può ammettere alla fruizione del servizio anche gli studenti extraeuropei che a vario titolo frequentino corsi presso gli Atenei della Campania alle condizioni fissate dall'ADISURC.

## 5. Durata degli interventi

5.1 I benefici sono concessi per il conseguimento del primo titolo per ciascuno dei livelli di corsi nelle seguenti modalità:

- agli iscritti ai corsi di laurea, per un periodo di sette semestri, a partire dall'anno di prima iscrizione; limitatamente ai servizi abitativi, anche per un ulteriore semestre; per gli studenti con invalidità non inferiore al 66%, la durata si eleva a nove semestri; limitatamente ai servizi abitativi, anche per un ulteriore semestre;
- agli iscritti ai corsi di laurea specialistica a ciclo unico, per un periodo pari alla durata prevista dai rispettivi ordinamenti didattici più un semestre, a partire dall'anno di prima iscrizione; limitatamente ai servizi abitativi, anche per un ulteriore semestre; per gli studenti con invalidità non inferiore al 66%, la durata si eleva a quindici semestri limitatamente ai servizi abitativi, anche per un ulteriore semestre;
- agli iscritti agli altri corsi di laurea magistrale o specialistica, per un periodo di cinque semestri, a partire dall'anno di prima iscrizione; limitatamente ai servizi abitativi, anche per un ulteriore semestre; per gli studenti con invalidità non inferiore al 66%, la durata si eleva a sette semestri; limitatamente ai servizi abitativi, anche per un ulteriore semestre;
- agli iscritti ai corsi attivati prima dell'applicazione del D.M. 509/99 e della Legge n.508/99 per un numero di anni pari alla durata legale dei corsi più uno a partire dall'anno di prima iscrizione; limitatamente ai servizi abitativi, anche per un ulteriore anno; per gli studenti con invalidità non inferiore al 66%, la durata si eleva a due anni; limitatamente ai servizi abitativi, anche per un ulteriore anno, nel caso in cui gli studenti abbiano superato, alla data del 10 agosto 2021**,** l'80% delle annualità previste dal piano di studio del rispettivo corso di laurea o di diploma, arrotondate per difetto;
- agli iscritti ai corsi di dottorato ed ai corsi di specializzazione obbligatoria per l'esercizio della professione (ad eccezione di quelli di area medica di cui al decreto legislativo 4 agosto 1999, n°368) per un periodo di tempo pari alla durata prevista dai rispettivi ordinamenti didattici a partire dall'anno di prima iscrizione;
- per gli studenti iscritti ai corsi di studio delle istituzioni universitarie/accademiche e che accedono, contemporaneamente, agli insegnamenti dei percorsi formativi di cui all'art.3 del D.M. 616 del 10/08/2017, la durata normale del corso di studio frequentata è aumentata di un semestre ad ogni fine relativo alla posizione di studente in corso.
- per gli studenti iscritti contemporaneamente a corsi di studio presso Università e Istituti Superiori di Studi Musicali e Coreutici di cui al D.M. 28 settembre 2011 la durata massima di iscrizione è quella prevista nei rispettivi ordinamenti.

5.2 Lo studente che nell'A.A. 2021/2022 è iscritto all'ultimo anno di un corso di laurea, laurea magistrale o specialistica e specialistica a ciclo unico, beneficiario per il medesimo anno di borsa di studio e che si laurea in un numero di anni pari alla durata legale del corso di studi a partire dalla prima immatricolazione assoluta e comunque entro la durata prevista dai rispettivi ordinamenti didattici, beneficia di un'integrazione della borsa pari alla metà di quella ottenuta nell'ultimo anno di corso.

## 6. Classificazione degli studenti per comune di residenza


fonte: http://burc.regione.campania.it

6.1 Ai fini della definizione dell'importo della borsa di studio, la condizione di studente è definita sulla base della provenienza, secondo le seguenti tipologie previste dal DPCM 9 Aprile 2001, art. 4, comma 8, lettere a,b,c.
6.2 Per studente in sede si intende studente residente nel Comune sede del corso di studi frequentato o in uno dei comuni confinanti;
6.3 Per studente fuori sede si intende lo studente il cui nucleo familiare convenzionale sia residente in un Comune distante almeno 30 km dalla sede del corso di studio frequentato o nelle isole o sia impossibilitato a raggiungerlo e frequentarlo quotidianamente e che, pertanto, prende alloggio, a titolo oneroso, nei pressi della sede del corso di studio, utilizzando le strutture residenziali pubbliche o altro alloggio di privati o enti, per un periodo non inferiore a dieci mesi.
6.4 Per studente pendolare si intende lo studente non rientrante nei due casi precedenti.

## 7. Determinazione importi Borse di studio

7.1 La Tabella 1 riporta gli importi della borsa di studio annuale, diversificati in base alla posizione reddituale dello studente.

| **ISEE** | | **Valore della borsa in euro** | | |
|---|---|---|---|---|
| **Reddito(R)** | | **Fuori sede** | **Pendolare** | **In sede** |
| **R ≤ ai 2/3 soglia** | **14.000** | **5.260** | **2.900** | **1.984** |
| **R ≤ ai 7/9 soglia** | **16.330** | **5.000** | **2.710** | **1.800** |
| **R ≤ agli 8/9 soglia** | **18.660** | **4.745** | **2.530** | **1.615** |
| **R = soglia** | **21.000** | **4.490** | **2.345** | **1.430** |

7.2 Per gli studenti in sede alla borsa di studio definita secondo la tabella 1 si aggiunge la fruizione di un pasto giornaliero gratuito su base annua, ai sensi dell'art. 9 comma 2 lettera c del DPCM 9/04/2001.
7.3 Gli studenti idonei per il conseguimento delle borse di studio che non ottengano il beneficio per esaurimento delle disponibilità finanziarie sono ammessi a fruire gratuitamente del servizio di ristorazione, ad eccezione degli immatricolati che rientrano nella prima categoria di tariffazione
7.4 L'importo in denaro della borsa di studio è erogato, ai sensi del DPCM 9 aprile 2001, art. 4, comma 13, in due rate semestrali: la prima entro il 31 dicembre 2021, la seconda, per gli iscritti ad anni successivi al primo, entro il 30 giugno 2022 e, per gli iscritti al primo anno di laurea, di laurea specialistica o magistrale e di laurea specialistica a ciclo unico, al conseguimento, entro il 10 agosto 2021, di 20 crediti - tale norma non si applica agli studenti con invalidità non inferiore al 66%.
7.5 L'attribuzione della borsa relativa all'ulteriore semestre (cfr art 5.1 comma a, b, c) è disciplinata secondo le modalità fissate dal bando emesso dall'ADISURC in coerenza all'art.3, c. 4; lettere a, b, c; art. 6 cc 4, 5 del citato DPCM ed è rapportata nel valore al 50% degli importi precedentemente determinati.
7.6 Per gli studenti iscritti contemporaneamente a corsi di studio presso Università e Istituti Superiori di Studi Musicali e Coreutici di cui al DM 28 settembre 2011, in caso di idoneità in entrambe le graduatorie, la borsa di studio e i benefici correlati sono riconosciuti per uno solo dei percorsi accademici a scelta dello studente.

## 8. Rideterminazione degli importi PSA secondo la tariffazione minima

8.1 Nel caso in cui l'ADISURC sia in grado di assicurare il servizio ristorazione e/o servizio abitativo l'importo della borsa viene ridotto ed è così rideterminato:

| | Servizio assicurato | | Importo borsa rideterminato |
|---|---|---|---|
| studenti fuori sede | Abitativo | + | 2.660,00 € |
| | vitto (un pasto giornaliero solo pranzo) | + | 4.560,00 € |
| | abitativo e vitto (1 pasto giornaliero, solo pranzo)<br>abitativo e vitto | + | 1.960,00 €<br><br>1.260,00 € |

8.2 E' possibile ridurre la borsa di 700 euro/anno per un ulteriore pasto giornaliero per gli studenti fuori sede e per un pasto giornaliero per gli studenti pendolari, con le stesse modalità.
8.3 Nel caso in cui le tipologie e gli standard qualitativi dei servizi offerti non siano omogenei, è possibile applicare alle borse di studio indicate nella Tabella 1 le seguenti detrazioni:

| | | | |
|---|---|---|---|
| studenti fuori sede | Abitativo | | detrazione |
| | per standard ottimale offerto | | Fino a € 2.600,00 |
| | per standard non rientranti nell'ottimale offerto | | Fino a € 2.000,00 € |

| | | | |
|---|---|---|---|
| studenti fuori sede | Mensa | | detrazione |
| | per n. 2 pasti completi tradizionali | | 1.400,00 € |
| | per n. 1 pasto completo tradizionale | | 700,00 € |
| | per n. 2 pasti alternativi (fast-food, cestino o similari), | | 1080,00 € |
| | per n. 1 pasto alternativo ( fast- food, cestino o similari), | | 540,00 € |
| | per n. 2 pasti di cui 1 tradizionale e 1 alternativo | | 1.240,00 € |

| | | | |
|---|---|---|---|
| studenti pendolari | Mensa | | detrazione |
| | per n. 1 pasto completo tradizionale | | 700,00 € |
| | per n. 1 pasto alternativo ( fast- food, cestino o similari), | | 540,00 € |

8.4 Alle borse di studio, da erogare in due rate semestrali si applica l'esenzione dall'imposizione sui redditi come da Circolari del Ministero delle Finanze e da Normativa vigente.
8.5 Alle borse di studio si applica l'esenzione dall'Imposta Regionale sulle attività produttive (IRAP), ai sensi dell'art. 16, comma 1, della legge 23/12/2000, n°388, modificativa della legge 15/12/1997, n. 446.
8.6 L'ADISURC può realizzare forme di collaborazione degli studenti alle attività connesse ai propri servizi attingendo alle graduatorie predisposte dalle università per le attività a tempo parziale degli studenti. In caso di esaurimento o indisponibilità delle apposite graduatorie, l'ADISURC attinge alle graduatorie per il conseguimento delle borse di studio e dei servizi abitativi, attribuendo precedenza agli idonei non beneficiari.
8.7 L'ADISURC può attivare a favore degli studenti fuori sede non beneficiari del servizio abitativo un servizio di consulenza, con adeguata pubblicità anche attraverso il sito web, per i contratti di locazione con privati in collaborazione con le associazioni degli studenti, degli inquilini e della proprietà. L'ADISURC può provvedere, inoltre, anche su richiesta della Regione, alle indagini per la individuazione dei costi di mantenimento agli studi universitari per le diverse categorie di studenti e ad altre indagini che si rivelino opportune o necessarie. Il risultato di tali indagini nonché le attività promosse ai sensi del presente punto viene annualmente trasmesso alla Regione.

## 9.Borse di studio Requisiti economici e patrimoniali

9.1 Le borse di studio sono annuali e vengono assegnate, per concorso, agli studenti in possesso dei requisiti economici e di merito, iscritti ai corsi di studio delle Università, statali e non statali legalmente riconosciute, delle Istituzioni per l'alta formazione artistica e musicale di cui alla L. 508/99, aventi sede legale in Campania (di seguito solo Università).

9.2 Le condizioni economiche (cfr. art.4 e art. 9 DPCM n.159 del 05/12/2013 ) e patrimoniali (cfr. art. 5 DPCM n.159 del 05/12/2013 ) dello studente dello studente iscritto o che intende iscriversi a corsi di istruzione superiore sono individuate sulla base dell' ISEE, di cui al DPCM n.159 del 05/12/2013 e successive modificazioni ed integrazioni.

9.3 L'art. 8, comma 3, del decreto legislativo 29 marzo 2012, n.68, disciplina anche la condizione economica degli studenti stranieri e degli studenti italiani residenti all'estero definita attraverso l'Indicatore della situazione economica equivalente all'estero, calcolato come la somma dei redditi percepiti all'estero e del 20 per cento dei patrimoni posseduti all'estero valutati secondo le modalità di cui all'art.7, comma 7, del decreto legislativo 29 marzo 2012 n.68.

9.4 Per *l'accesso alle borse di studio, l'ISEE del nucleo familiare, sommato con l'Indicatore della situazione economica all'estero, non può superare il limite di € 21.000,00.* Sono esclusi dai *benefici, ai sensi dell'art.8, comma 3, del D.Lgs. n.68/2012 e dell'art.2, comma 1, del D.P.C.M 05/12/2013, n.159, gli studenti per i quali l'Indicatore della situazione patrimoniale familiare equivalente superi il limite di € 40.000,00.*


fonte: http://burc.regione.campania.it

9.5 Ai sensi dell'art. 10 del DPCM 5 dicembre 2013 n.159 il richiedente la borsa di studio presenta, in riferimento al nucleo familiare, a norma del DPR 28 dicembre 2000 , n. 445 e successive modificazioni, la dichiarazione sostitutiva unica (DSU) di cui alla modulistica di cui al Decreto del Ministero del Lavoro e delle Politiche Sociali del 7 novembre 2014 (G.U. n. 267 del 17/11/2014 - Supp. Ordinario n. 87) – avendo cura di compilare il Mod. MB.2 *fondamentale per l'accesso ai benefici relativi alle prestazioni universitarie e del diritto allo studio.*

9.6 Il nucleo familiare dello studente è definito secondo le modalità previste dall'art. 8 del D.P.C.M. 05/12/2013 , n. 159. Per quanto attiene alle prestazioni per il Diritto allo Studio Universitario, dette norme sono integrate da quanto fissato dall'art. 8 del precitato DPCM relativamente anche alla definizione della condizione economica e patrimoniale.

9.7 Così come previsto dal comma 5 dell'art. 8 del Decreto Legislativo 68 del 29 marzo 2012, fino all'adozione del decreto di cui all'articolo 7, comma 7 del precitato decreto legislativo, restano in vigore le disposizioni di cui al decreto del Presidente del Consiglio dei Ministri recante disposizioni per l'uniformità di trattamento sul diritto allo studio universitario in data 9 aprile 2001, pubblicato nella Gazzetta Ufficiale n. 172 del 26 luglio 2001, relative alla condizione economica.

## Borse di studio. Requisiti di merito

9.8 I requisiti di merito sono definiti dagli articoli 3, 4 e 6 del DPCM 9.4.2001(che ai sensi del comma 5, art. 8 del Dlgs n.68 del 28/03/2012 resta in vigore fino all'adozione del decreto di cui all'art.7 comma 7 del precitato Dlgs 68/2012). In particolare per:

a. Iscritti per la prima volta al primo anno dei corsi di laurea, di laurea specialistica a ciclo unico, si applicano per l'erogazione della I rata i commi 1 e 2 dell'art. 4, della II rata i commi 1 e 2 dell'art. 6 e per la revoca della borsa il comma 3 dell'art. 6. La scadenza del 30 novembre prevista per il conseguimento di almeno 20 crediti, può essere prorogata di non oltre 3 mesi per casi eccezionali dall'ADISURC– tale norma non si applica agli studenti con invalidità non inferiore al 66%;
b. Iscritti per la prima volta al primo anno dei corsi di laurea specialistica o magistrale si applica per l'erogazione della I rata il comma 3 dell'art. 4, della II rata i commi 1 e 2 dell'art. 6 e per la revoca della borsa il comma 3 dell'art. 6. La scadenza del 30 novembre prevista per il conseguimento di almeno 20 crediti, può essere prorogata di non oltre 3 mesi per casi eccezionali dall'ADISURC- tale norma non si applica agli studenti con invalidità non inferiore al 66%;
c. Iscritti al primo anno dei corsi di dottorato di ricerca e di specializzazione obbligatoria per l'esercizio della professione si applica il comma 4 dell'art. 4;
d. Iscritti agli anni successivi al primo dei corsi di laurea e laurea specialistica magistrale si applicano le procedure definite dal comma 5 dell'art. 3 ed i requisiti di merito definiti dal comma 4 dell'art. 6;
e. Iscritti agli anni successivi al primo dei corsi di laurea specialistica a ciclo unico si applicano le procedure definite dal comma 5 dell'art. 3 ed i requisiti di merito definiti dal comma 5 dell'art. 6;
f. Iscritti agli anni successivi al primo, dei corsi di dottorato di ricerca e di specializzazione obbligatoria per l'esercizio della professione si applicano le procedure definite dal comma 5 dell'art. 3 ed i requisiti definiti dal comma 10 dell'art. 6;
g. Iscritti agli anni successivi al primo dei corsi attivati prima dell'attuazione del decreto del Ministro dell'università e della ricerca scientifica e tecnologica 3 novembre 1999, n. 509, ai sensi dell'art. 6, comma 11 del DPCM 9.4.2001 e successive integrazioni e modificazioni, e legge n.508 del 21/12/1999. Per detti studenti i requisiti di merito sono previsti dall'articolo 4 del decreto del Presidente del Consiglio dei Ministri "Uniformità di trattamento sul diritto agli studi universitari" del 30 aprile 1997.

9.9 Per l'accesso alle borse di studio da parte degli studenti che chiedono il passaggio a corsi di studio del nuovo ordinamento, limitatamente all'anno accademico nel quale viene effettuato il passaggio ed a quello successivo, sono richiesti i requisiti di merito risultanti dalla carriera scolastica del corso di provenienza.

9.10 Per i crediti e le votazioni acquisiti dallo studente nel corso dei programmi di mobilità internazionale, l'ADISURC, ai fini della valutazione del merito, tiene conto esclusivamente di quanto formalmente certificato dagli Atenei.

9.11 I crediti formativi sono validi solo se completamente acquisiti e riconosciuti per il corso di studio per il quale gli studenti chiedono il beneficio, anche se diverso da quello dell'anno precedente.

9.12 Per il conseguimento dei requisiti di merito minimi lo studente può utilizzare, in aggiunta ai crediti effettivamente conseguiti i bonus definiti dal comma 6 dell'art. 6 DPCM secondo le modalità previste dai commi 6 e 7 dello stesso articolo.


fonte: http://burc.regione.campania.it

9.13 Per gli studenti iscritti contemporaneamente a corsi di studio presso Università e Istituti Superiori di Studi Musicali e Coreutici di cui al D.M. 28 settembre 2011 le situazioni di studenti fuori corso, eventuali ripetenze e sbarramenti in relazione a particolari insegnamenti, nonché il numero di crediti quale requisito minimo di merito, sono quelli previsti nei rispettivi ordinamenti e sono valutati dall'Adisurc in raccordo con gli atenei e gli Istituti Superiori di Studi Musicali e Coreutici ai fini dell'attribuzione dei benefici per il diritto allo studio.

## Borse di studio. Tempi e modalità per la presentazione della domanda di concorso

9.14 L'ADISURC provvede a pubblicare i bandi per le borse di studio ed i servizi abitativi almeno 45 giorni prima della rispettiva scadenza, predisponendo la relativa modulistica.
9.15 Le domande per l'accesso alla borsa di studio, corredate dalle informazioni relative alle condizioni economiche e di merito, vanno presentate dagli studenti, avvalendosi della facoltà di autocertificazione, ai sensi del decreto del Presidente della Repubblica 28 dicembre 2000, n. 445, entro le scadenze e secondo le modalità fissate dal bando dell'ADISURC, secondo i termini previsti dall'art. 4, comma 12 del DPCM 9/4/2001.
9.16 Per gli iscritti ai corsi di laurea programmati a livello nazionale e per gli iscritti al corso di laurea magistrale in Odontoiatria e Protesi Dentaria, l'ADISURC prevede, nel Bando di concorso per l'assegnazione delle borse di studio, anche sulla base di intese con le Università di riferimento, termini per le scadenze tali da consentire ai potenziali aventi diritto di presentare la relativa domanda.
9.17 Per gli studenti iscritti per l'A.A. 2020/2021 all'ultimo anno del proprio corso di laurea e che prevedono di conseguire la laurea nel periodo 1 ottobre 2021 - 31 marzo 2022 e che intendono iscriversi in tale periodo per l'A.A. 2021/2022 al primo anno dei corsi di laurea specialistica o magistrale, l'ADISURC predispone nel Bando apposite modalità per la presentazione delle domande.
9.18 L'ADISURC fissa i termini per la richiesta delle borse e la fruizione dei servizi non destinati alla generalità degli studenti, nonché per l'espletamento di tutti gli adempimenti degli studenti richiedenti, ivi compresi la presentazione della dichiarazione unica sostitutiva, in maniera tale che le procedure amministrative adottate siano completate entro il 31 ottobre 2021 con la pubblicazione delle graduatorie provvisorie, redatte sulla base delle autocertificazioni rese dagli studenti. Nel caso l'ADISURC sia in grado di assicurare il servizio abitativo, le graduatorie provvisorie devono essere rese ufficiali almeno 15 giorni prima dell'inizio dei corsi.
9.19 L'ADISURC, in coordinamento con gli Atenei, si dotano di loro procedure per il controllo della veridicità delle autocertificazioni prodotte dagli studenti per gli aspetti relativi alla condizione economica. Deve essere almeno garantito il controllo a campione di almeno il 20% dei beneficiari di borsa di studio. Le verifiche per il merito dichiarato vanno effettuate sulla totalità degli studenti beneficiari.

## Borsa di studio per gli studenti stranieri non appartenenti all'Unione Europea

9.20 Gli studenti stranieri e gli studenti apolidi o rifugiati politici (purché tale "status" sia comprovato dagli interessati stessi mediante documentazione ufficiale in loro possesso rilasciata, rispettivamente dal Tribunale Civile per gli studenti apolidi, dalla specifica Commissione istituita presso il Ministero dell'Interno, per i rifugiati politici) sono ammessi a concorrere alla borsa di studio, ai sensi del d.p.r. 31 agosto 1999, n. 394, articolo 46.
9.21 Gli studenti suddetti, oltre al possesso degli specifici requisiti sopra indicati ed ai relativi requisiti di merito, sono tenuti a comprovare il possesso degli altri requisiti economici e familiari previsti per la borsa di studio mediante idonee certificazioni.
9.22 Per la determinazione degli indicatori della condizione economica e patrimoniale degli studenti stranieri si rimanda al punto 9.3.
9.23 Gli studenti apolidi o rifugiati politici sono esentati dal presentare dichiarazioni rilasciate dalle Ambasciate o Consolati.
9.24 Gli studenti stranieri sono considerati studenti fuori sede, indipendentemente dalla sede della loro residenza in Italia, ad eccezione del caso in cui il nucleo familiare dello studente risieda in Italia.
9.25 Per gli studenti stranieri provenienti dai paesi particolarmente poveri, in relazione anche alla presenza di un basso indicatore di sviluppo umano, di cui all'elenco definito annualmente con decreto del Ministro dell'Istruzione, dell'Università e della Ricerca, la valutazione della condizione economica è effettuata sulla base di una certificazione della Rappresentanza italiana nel paese di provenienza che attesti che lo studente non appartiene ad una famiglia notoriamente di alto reddito ed elevato livello


fonte: http://burc.regione.campania.it

sociale; tale attestazione e quelle alternative di cui in seguito, ai fini della quantificazione dell'importo Isee ed Ispe, sono fatte corrispondere in entrambi gli indicatori a euro 1 (uno).
9.26 Per gli studenti che si iscrivano al primo anno dei corsi di laurea e di laurea specialistica, la certificazione che lo studente non appartiene ad una famiglia notoriamente di alto reddito ed elevato livello sociale può essere altresì rilasciata da parte di enti italiani abilitati alla prestazione di garanzia di copertura economica di cui alle vigenti disposizioni in materia di immatricolazione degli studenti stranieri nelle università italiane; in tal caso l'ente che rilascia tale certificazione si impegna alla eventuale restituzione della borsa per conto dello studente in caso di revoca.
9.27 Lo studente è obbligato comunque a dichiarare i redditi ed il patrimonio eventualmente detenuti in Italia dal proprio nucleo familiare.
9.28 Ai fini della valutazione della condizione economica, per gli studenti riconosciuti quali rifugiati politici ed apolidi si tiene conto solo dei redditi e del patrimonio eventualmente detenuti in Italia.

**Borsa di studio per gli studenti diversamente abili con grado di invalidità non inferiore al 66%**

9.29 L'ADISURC si adopera per favorire l'accesso agli studi universitari e la prosecuzione del percorso formativo intrapreso dagli studenti diversamente abili, garantendo il più possibile alla singola persona con disabilità il controllo su ogni aspetto della propria vita. Per il conseguimento di tale finalità l'ADISURC promuove le necessarie forme di coordinamento con gli Atenei, avvalendosi anche della collaborazione delle istituzioni competenti nonché dei soggetti che operano nel settore.
9.30 Per gli studenti diversamente abili con grado di invalidità non inferiore al 66% e la cui percentuale di invalidità è desunta da idonea certificazione rilasciata, ai sensi della normativa vigente, dall'ente tenuto al riconoscimento di detta invalidità, sono previste le seguenti disposizioni generali:

a. per gli studenti iscritti ai corsi di laurea, ai corsi di laurea specialistica o magistrale e ai corsi di laurea specialistica a ciclo unico, la durata di concessione dei benefici a partire dall'anno di prima immatricolazione è: nove semestri per i corsi di laurea; sette semestri per i corsi di laurea specialistica o magistrale; quindici semestri per i corsi di laurea specialistica a ciclo unico;
b. per gli studenti iscritti ai corsi attivati prima dell'applicazione del decreto ministeriale n. 509/99 e L. 508/99 la durata di concessione dei benefici è pari al numero di anni di durata legale più due, con riferimento al primo anno di immatricolazione. Il servizio abitativo viene concesso per un ulteriore anno, nel caso in cui gli studenti abbiano superato, alla data del 10 agosto dell'anno di presentazione della domanda, l'80 % delle annualità previste dal piano di studi del rispettivo corso di laurea o diploma arrotondati per difetto.
c. per gli studenti iscritti ai corsi di laurea, ai corsi di laurea specialistica o magistrale e ai corsi di laurea specialistica a ciclo unico i requisiti di merito sono diminuiti del 40% rispetto a quelli precedentemente indicati.
d. agli studenti iscritti al primo anno dei corsi di laurea, di laurea specialistica o magistrale e di laurea specialistica a ciclo unico non si applicano le disposizioni relative alla verifica del merito per l'erogazione della seconda rata della borsa e per l'eventuale revoca della stessa.
e. per gli studenti iscritti ai corsi attivati prima dell'applicazione del decreto ministeriale n. 509/99 e L. 508/99 e smi si applicano i requisiti di merito indicati dal DPCM del 9 aprile 2001, art. 14, comma 5, eventualmente convertiti su indicazione degli Atenei in crediti convenzionali.

9.31 Compatibilmente alle risorse disponibili, l'ADISURC può aumentare l'importo della borsa di studio al fine di attivare gli interventi che agevolino la fruizione dell'attività didattica e lo studio.
9.32 L'ADISURC può altresì valutare, sulla base di idonea documentazione, di intervenire, in situazioni di disabilità di particolare gravità e specificità, mediante l'erogazione di benefici o servizi appositamente individuati, superando, se del caso, i valori degli indicatori economici.

## Borse di studio. Formulazione delle graduatorie degli idonei

9.33 L'ADISURC provvede a ripartire i fondi destinati alle borse di studio, in misura proporzionale agli studenti iscritti, al 31 marzo 2021 per ciascun corso di laurea, e, laddove non sia possibile concedere i benefici a tutti gli studenti idonei al loro conseguimento, procedono alla definizione di graduatorie per la concessione dei benefici sulla base delle seguenti modalità:

a. per gli iscritti per la prima volta al primo anno di tutti i corsi di laurea, attraverso l'approvazione di un'unica graduatoria degli idonei, senza alcuna differenziazione per corsi, definita in ordine crescente sulla base dell'ISEE. In presenza di studenti iscritti a corsi di laurea, di cui alla classificazione degli studenti (punti 6.2- 6.4), l'ADISURC prevede, poi, elenchi differenziati per tipologia di corso, nell'ambito della graduatoria unica, assicurando almeno una borsa per ogni corso di laurea, di laurea specialistica o magistrale e di laurea specialistica a ciclo unico, di

specializzazione obbligatoria per l'esercizio della professione (ad eccezione di quelli di area medica di cui al decreto legislativo 4 agosto 1999, n°368), di dottorato di ricerca.

b. per gli studenti iscritti agli anni successivi al primo di tutti i corsi, di cui alla classificazione degli studenti (punti 6.2 – 6.4), attraverso approvazione di graduatoria di merito. La graduatoria è redatta sulla base dei criteri definiti dall'articolo 6 del DPCM e sulla base di metodologie che, tenendo conto del numero di crediti e delle votazioni conseguite, permettano di rendere confrontabili i parametri di merito individuale degli studenti. Nell'impossibilità di utilizzare tali metodi, sono individuati un numero minimo di benefici per ciascuna classe e per ciascun anno di corso, al fine di assicurare un'equilibrata distribuzione dei benefici.

9.34 A parità di merito, viene riconosciuta precedenza, nell'ordine:

a. alla condizione economica riferita all'ISEE del nucleo familiare convenzionale, in ordine crescente;
b. ai beneficiari al concorso per l'anno precedente a quello di selezione;
c. agli idonei al concorso per l'anno precedente a quello di selezione;
d. al più giovane d'età.

9.35 Le graduatorie provvisorie sono redatte sulla base delle autocertificazioni rese dagli studenti e vengono pubblicate entro il 31 ottobre per le borse di studio. Nel caso l'ADISURC sia in grado di assicurare il servizio abitativo, le graduatorie provvisorie devono essere pubblicate 15 giorni prima dell'inizio dei corsi.

### Borse di studio. Benefici per i vincitori e per gli idonei non assegnatari della borsa.

9.36 Per i candidati che risultino vincitori del concorso è previsto:

**a.** l'assegnazione di una somma in denaro nei limiti della definita tariffazione dei servizi;
**b.** per gli studenti fuori sede l'assegnazione di un posto-alloggio nelle residenze universitarie, se disponibile;
**c.** l'accesso al servizio ristorazione secondo quanto fissato all'art.2;
**d.** l'assegnazione contributi per la mobilità internazionale, se richiesti;
**e.** il rimborso da parte dell'Università delle tasse universitarie e dei contributi eventualmente versati ai sensi della normativa vigente;
**f.** il rimborso della tassa regionale.

9.37 Per i candidati che risultino idonei ma non assegnatari della borsa, è previsto:

a. il rimborso in automatico da parte dell'Università delle tasse universitarie e dei contributi eventualmente versati;
b. il rimborso della tassa regionale;
c. l'ammissione al servizio abitativo nei limiti delle disponibilità;
d. l'accesso al servizio ristorazione secondo quanto fissato dall'art.2.

### Borsa di studio. Compatibilità

9.38 La borsa di studio è compatibile con altre misure individuali, anche monetarie, promosse dalla Regione Campania nei settori di propria competenza istituzionale, con esclusione per il prestito fiduciario ed eventuali altri benefici dichiarati espressamente incompatibili con la borsa di studio.

9.39 La borsa di studio è cumulabile con il contributo a carattere premiante eventualmente assegnato dall'Università agli studenti iscritti ai percorsi di eccellenza.

## 10. Servizio abitativo - Requisiti generali.

10.1 L'ADISURC assume, laddove possibile, come criteri di riparto dei posti letto disponibili nelle residenze i medesimi adoperati per il riparto delle borse di studio.

10.2 L'ADISURC, esaurite le graduatorie degli assegnatari di posto alloggio, ove si trovino in presenza di posti disponibili, può ammettervi gratuitamente gli studenti fuori sede idonei, ma non beneficiari, al concorso borse di studio, in presenza di idonea copertura di spesa.

.

10.3 L'ADISURC regola le condizioni di permanenza degli studenti iscritti all'anno 2021/2022 che non hanno conseguito i requisiti di merito per l'ottenimento della II rata e per quelli che hanno conseguito il titolo relativo al corso di studi frequentato entro l'ulteriore semestre.

10.4 Per poter partecipare al concorso gli studenti, oltre che a trovarsi nelle condizioni generali di cui ai precedenti punti per l'ammissione al concorso della borsa di studio e possedere i requisiti di condizione economica richiesti, dovranno:


fonte: http://burc.regione.campania.it

a. essere qualificabili “fuori sede”;
b. non aver già beneficiato, precedentemente all’anno accademico per il quale si concorre, del posto alloggio (o del contributo affitto) per un numero di anni pari o superiore alla durata massima prevista per il corso di studi cui risultano iscritti per l’A.A. antecedente a quello di presentazione della domanda o, in caso di passaggio, per il corso di studi cui sono considerati iscritti.

## Servizio abitativo - Requisiti di merito.

10.5 Studenti iscritti ad anni successivi al primo dei corsi di laurea, di laurea specialistica, di specializzazione, di dottorato delle Università e dei corsi AFAM se riformati secondo il nuovo ordinamento.

10.6 Gli studenti iscritti ad anni successivi al primo che concorrono al posto alloggio devono:

a. non aver cumulato in carriera, anche nell’eventualità che abbiano effettuato passaggi di corso e/o abbiano soluzioni di continuità in carriera, un numero di anni di iscrizione che superi il numero di anni per i quali può essere concesso il beneficio con non più di un fuori corso o ripetente intermedio;
b. avere conseguito, se iscritti ad un corso di laurea con nuovo ordinamento, il numero di crediti previsto per l’ammissione al concorso della borsa di studio e determinato con riferimento non all’anno di corso per il quale lo studente risulta iscritto ma al numero di anni di iscrizione all’Università compreso l’anno accademico cui si riferisce il concorso. Il numero di crediti suddetto dovrà essere conseguito entro il 10 agosto di ciascun anno accademico precedente a quello di iscrizione.

10.7 Studenti iscritti ad anni successivi al primo delle Università, Accademie di Belle Arti e Conservatori con vecchio ordinamento.

10.8 Gli Studenti iscritti ad anni successivi al primo delle Università dovranno avere superato, se iscritti ad un corso di laurea del vecchio ordinamento, un numero di annualità del piano di studi almeno pari a quello minimo previsto per l’ammissione al concorso alla borsa di studio e determinato con riferimento non all’anno di corso per il quale lo studente risulta iscritto ma al numero di anni di iscrizione all’Università compreso l’anno accademico cui si riferisce il concorso. Il numero di annualità suddetto dovrà essere superato entro il 10 agosto di ciascun anno accademico precedente a quello di iscrizione.

10.9 Gli Studenti iscritti ad anni successivi al primo delle Accademie di Belle Arti dovranno non essere mai stati ripetenti; avere conseguito, negli esami fondamentali dell’anno immediatamente precedente, una votazione media non inferiore a 26/30 (ventisei su trenta).

10.10 Gli Studenti iscritti ad anni successivi al primo dei Conservatori dovranno non essere ripetente e non esserlo mai stato; avere superato, alla data del 10 agosto di ogni anno:

a. se iscritti al secondo anno: almeno due esami del primo anno;
b. se iscritti al terzo o al quarto anno: tutti gli esami previsti per gli anni precedenti oltre ad almeno due esami dell’anno immediatamente precedente quello della nuova iscrizione. Gli esami di cui sopra dovranno essere stati superati conseguendo una votazione media non inferiore a 25/30 (venticinque su trenta).

10.11 L’ Azienda regionale può concedere agli studenti delle Accademie di Belle Arti iscritti ai corsi del vecchio ordinamento regolarmente alloggiati nelle strutture abitative aziendali nell’a.a. 2020/2021 in quanto vincitori di borsa di studio e che hanno partecipato al concorso abitativo nell’anno accademico 2021/2022 nella posizione di iscritti per la quinta volta ai corsi, la conferma del posto alloggio a titolo non oneroso, in presenza di idonea copertura di spesa.

## Servizio abitativo - Incompatibilità.

10.12 Gli studenti che hanno conseguito un diploma universitario che ha loro consentito l’ammissione ad un corso di laurea del vecchio ordinamento con abbreviazione di corso, possono beneficiare del posto alloggio per un periodo massimo pari alla differenza tra la durata legale di tale corso di laurea aumentata di due anni e gli anni di iscrizione già effettuati per il conseguimento del diploma; tuttavia tali studenti non possono ottenere il posto alloggio per gli anni di corso corrispondenti a quelli per i quali ne abbiano già, eventualmente, beneficiato.

10.13 Gli studenti con passaggi di corso in carriera non possono ottenere il posto alloggio o il contributo affitto, per gli anni di corso corrispondenti a quelli per i quali ne abbiano in precedenza, eventualmente, beneficiato.

10.14 Gli studenti che, avendo rinunciato agli studi, si sono immatricolati ex -novo, non possono ottenere il posto alloggio per i semestri corrispondenti a quelli per i quali, precedentemente alla rinuncia stessa, ne abbiano, eventualmente, già beneficiato.


fonte: http://burc.regione.campania.it

10.15 Il posto alloggio è incompatibile con attività che non consentano la frequenza agli studi. Il posto alloggio è inoltre incompatibile con lo svolgimento del servizio militare, con lo status di detenuto e lo svolgimento del servizio civile volontario con diritto all'alloggio o alla monetizzazione dello stesso. La retribuzione dell'attività a tempo parziale prevista dall'articolo 11 del D.Lgs 68/2012, non costituisce causa di incompatibilità.
10.16 Il posto alloggio è incompatibile con provvidenze analoghe (assegni, borse di studio, posti gratuiti o parzialmente gratuiti e servizi abitativi) diverse da quelle concesse dalle aziende regionali per il diritto allo studio universitario della Campania; in caso di concomitanza lo studente ha facoltà di optare per il godimento dell'uno o dell'altro beneficio; è fatta eccezione per le borse di studio concesse da istituzioni nazionali o straniere volte ad integrare con soggiorni all'estero l'attività di formazione o di ricerca dei borsisti, per il contributo a carattere premiante eventualmente assegnato dalle Università agli studenti iscritti ai percorsi di eccellenza, per i contributi eventualmente concessi dalle Università utilizzando le graduatorie degli studenti idonei non beneficiari del concorso per la borsa di studio bandito dalle Aziende, e per le altre misure individuali, anche monetarie, promosse dalla Regione Campania nei settori di propria competenza istituzionale.
10.17 Il posto alloggio è altresì incompatibile con qualsiasi situazione debitoria maturata nei confronti dell'azienda regionale per il diritto allo studio universitario.

### Servizio abitativo - Termini per la presentazione delle domande. Durata del beneficio.

10.18 I termini per la presentazione delle domande di posto alloggio sono fissati dall'ADISURC anche in relazione al previsto programma di anticipazione della concessione del beneficio teso a far fronte alle esigenze didattiche degli studenti.
10.19 Ai fini suddetti, i tempi di assegnazione del posto alloggio possono essere rimodulati prevedendo anche assegnazioni per periodi inferiori a quelli di norma previsti.
I posti alloggio, eventualmente, non assegnati a seguito di procedura concorsuale così come, nei periodi di tempo libero da attività accademiche, tutti i restanti posti, saranno utilizzati dall'ADISURC per i propri fini istituzionali e per quelli delle Università.
10.20 Per gli studenti con carriera tutta nel nuovo ordinamento e in possesso dei prescritti requisiti l'utilizzo del posto alloggio può protrarsi per 12 mesi oltre la durata normale del corso di studi. Fanno eccezione gli studenti iscritti ai corsi di specializzazione e di dottorato, ammissibili al servizio abitativo, per i quali la durata del beneficio coincide con la durata legale di detti corsi.
10.21 Per gli studenti che hanno effettuato il passaggio da corsi del vecchio ordinamento a corsi del nuovo la durata del beneficio del posto alloggio è prorogata per due semestri rispetto alla scadenza di cui sopra purché essi si trovino in possesso dei prescritti requisiti e, alla data del 10 agosto dell'anno accademico precedente a quello per il quale presentano domanda come iscritti per un periodo pari alla durata legale del corso più due anni, dispongano del riconoscimento del 85%, arrotondato per difetto, dei crediti utili al conseguimento del titolo cui dà diritto il corso seguito.
10.22 Per gli studenti iscritti ai corsi con vecchio ordinamento l'utilizzazione del posto alloggio può protrarsi per 2 anni oltre la durata legale del corso di studi a condizione che, entro il 10 agosto dell'anno di presentazione della domanda come iscritti durata legale più due abbiano superata un numero minimo di annualità del piano di studi non inferiore al 90%, arrotondato per difetto, del numero di annualità corrispondente a tutti gli esami del piano di studi previsto per il conseguimento della laurea.

### Servizio abitativo - Graduatorie per l'assegnazione

10.23 Sono considerati in possesso dei requisiti necessari per ottenere il posto alloggio gli studenti fuori – sede che, in assenza di cause di incompatibilità, siano risultati vincitori di borsa di studio.
10.24 L'ADISURC può autonomamente riservare una quota di posti letto da destinare agli studenti immatricolati ai corsi di studio per il conseguimento della laurea di primo livello nonché agli iscritti al dottorato ed ai corsi di specializzazione.
10.25 Al momento della definizione del bando di concorso per l'assegnazione degli alloggi l'ADISURC stabilisce eventuali riserve di posti per la mobilità interuniversitaria ed altre necessità.

### Servizio abitativo - Tariffe

10.26 La gratuità del servizio abitativo è limitata ai periodi per i quali gli studenti risultano beneficiari di borsa di studio. La tariffazione è disciplinata al punto 2 del presente documento programmatico.

## 11. Mobilità internazionale


fonte: http://burc.regione.campania.it

11.1 Gli studenti, beneficiari di borsa di studio, hanno diritto, per una sola volta per ciascun corso di laurea, di laurea specialistica o magistrale, di laurea specialistica a ciclo unico, di dottorato di ricerca, di specializzazione obbligatoria per l'esercizio della professione (ad eccezione di quelli di area medica di cui al decreto legislativo 4 agosto 1999, n°368), e, per una sola volta, per gli iscritti ai corsi delle istituzioni per l'alta formazione artistica e musicale, ad una integrazione della borsa di studio per la partecipazione a programmi di mobilità internazionale sia nell'ambito di programmi promossi dall'Unione Europea sia di programmi non comunitari.
11.2 L'integrazione della borsa è concessa, a condizione che lo studente sia beneficiario della borsa nell'anno accademico nel quale partecipa a tali programmi e che il periodo di studio e/o tirocinio abbia un riconoscimento accademico in termini di crediti nell'ambito del proprio corso di studi in Italia, anche se ai fini della predisposizione della prova conclusiva.
11.3 A tal fine, compatibilmente con le disponibilità finanziarie e pur nel perseguimento della soddisfazione delle graduatorie degli idonei al concorso borse di studio, l'ADISURC, provvede ad accantonare una quota al fine di destinare ai borsisti una integrazione della borsa di importo minimo pari a € 500, su base mensile, da corrispondere sulla base dei giorni di effettiva permanenza all'estero, sino ad un massimo di dieci mesi, certificata dalle università Campane che promuovano il programma di mobilità, indipendentemente dal paese di destinazione. Dall'importo dell'integrazione concessa è dedotto l'ammontare della borsa concessa a valere sui fondi dell'Unione Europea o su accordo bilaterale anche non comunitario. Il rimborso delle spese di andata e ritorno è concesso sino all'importo di € 100 per i paesi europei e sino all'importo di € 500 per i paesi extraeuropei.
11.4 Per gli studenti i cui nuclei familiari presentino valori dell'ISEE e dell'Indicatore della situazione patrimoniale superiori ai limiti massimi per la concessione dei benefici, ma non eccedenti il 40% di tali limiti, e che presentino i requisiti di merito richiesti può essere concesso, sulla base delle disponibilità di bilancio, un sostegno finanziario alla copertura dei costi di mantenimento per l'ammontare di 125 euro su base mensile, per la durata del periodo di permanenza all'estero sino ad un massimo di dieci mesi, erogato a condizione che le università contribuiscano al cofinanziamento dell'onere per ulteriori 125 euro.
11.5 I contributi sono erogati, ove possibile, in due soluzioni; la seconda è erogata previa verifica del conseguimento dei risultati previsti dal programma.
11.6 Al fine di promuovere la partecipazione degli studenti capaci e meritevoli anche se privi di mezzi ai programmi di mobilità internazionale, l'ADISURC si adopera per incrementare il numero di borse integrative destinate al sostegno di tale attività, perseguendo l'obiettivo, nell'ambito delle disponibilità finanziarie, di rispondere alle richieste di tutti gli aventi diritto ivi compreso gli idonei non beneficiari.

## 12. Detenuti studenti

12.1 In considerazione della costituzione del Polo universitario regionale per detenuti e della DGR 77 del 26/02/2019, l'Azienda dispone, a favore dei detenuti che si iscrivano ai corsi universitari del Polo, contributi destinati a coprire il pagamento della tassa per il dsu.
12.2 Ai fini della determinazione dell'importo della borsa di studio gli studenti detenuti sono sempre considerati in sede. Non viene, altresì, erogato il valore del servizio mensa.


fonte: http://burc.regione.campania.it

# Delibera della Giunta Regionale n. 369 del 04/08/2021

Dipartimento 50 - GIUNTA REGIONALE DELLA CAMPANIA

Direzione Generale 11 - DG PER L'ISTRUZIONE LA FORMAZIONE, IL LAVORO E LE POLITICHE GIOVANILI

U.O.D. 91 - STAFF - Funzioni di supporto tecnico-operativo

Oggetto dell'Atto:

DGR 697/2019 - PIANO REGIONALE DI RAFFORZAMENTO DEI CENTRI PER L'IMPIEGO - AGGIORNAMENTO.

fonte: http://burc.regione.campania.it

**Alla stregua dell'istruttoria compiuta dalla Direzione Generale e delle risultanze e degli atti tutti richiamati nelle premesse che seguono, costituenti istruttoria a tutti gli effetti di legge, nonché dell'espressa dichiarazione di regolarità della stessa resa dal Direttore a mezzo di sottoscrizione della presente**

**PREMESSO CHE**

a) con decreto legislativo 14 settembre 2015, n. 150, è stato disposto il rafforzamento dei Centri per l'Impiego, allo scopo di costruire adeguati percorsi per l'inserimento e il reinserimento nel mercato del lavoro di disoccupati, di lavoratori beneficiari di strumenti di sostegno al reddito in costanza di rapporto di lavoro e a rischio di disoccupazione;

b) la legge 27 dicembre 2017, n. 205 (legge di Bilancio 2018) ha disposto, al comma 793, che, al fine di completare la transizione in capo alle regioni delle competenze gestionali in materia di politiche attive del lavoro esercitate attraverso i centri per l'impiego e di consolidarne l'attività a supporto della riforma delle politiche attive del lavoro: "*il personale delle città metropolitane e delle province, con rapporto di lavoro a tempo indeterminato, in servizio presso i centri per l'impiego e già collocato in soprannumero ai sensi dell'articolo 1, comma 421, della legge 23 dicembre 2014,*
*n. 190, al netto di coloro che sono stati collocati a riposo alla data di entrata in vigore della presente legge, è trasferito alle dipendenze della relativa regione o dell'agenzia o ente regionale costituito per la gestione dei servizi per l'impiego, in deroga al regime delle assunzioni previsto dalla normativa vigente e con corrispondente incremento della dotazione organica*.";

c) con deliberazione G.R. n. 253 del 27/04/2018, è stato disposto il trasferimento nei ruoli della Giunta regionale del personale dei centri per l'impiego in possesso dei requisiti di cui al comma 793, precisando che il trasferimento del personale in questione, avvenga con unica decorrenza giuridica ed economica stabilita per il 01/06/2018;

d) il Decreto legge del 19 giugno 2015 n. 78, convertito con modifiche dalla legge 6 agosto 2015 n. 125, prevede all'art. 15, comma 1, che "*allo scopo di garantire livelli essenziali di prestazioni in materia di servizi e politiche attive del lavoro, il Ministero del lavoro e delle politiche sociali, le regioni, le province autonome, definiscono con accordo in Conferenza unificata, un Piano di rafforzamento dei servizi per l'impiego ai fini dell'erogazione delle politiche attive, mediante l'utilizzo coordinato dei fondi nazionali e regionali nonché dei programmi operativi cofinanziati dal Fondo sociale Europeo, nel rispetto dei regolamenti dell'Unione europea in materia di fondi strutturali* ";

e) con l'Accordo sancito in Conferenza Unificata il 21 dicembre 2017, è stato adottato il Piano di rafforzamento dei servizi e delle misure di politica attiva del lavoro, in linea con il dettato normativo (art.15 Decreto Legge del 19 giugno 2015, n. 78 "Disposizioni urgenti in materia di enti territoriali"), corredato del piano di riparto delle risorse;

f) con il D.M. del 28/06/2019 n. 74, in attuazione del decreto-legge 28 gennaio 2019, n. 4, convertito con Legge 28 marzo 2019 n. 26, è stato adottato il "Piano straordinario di potenziamento dei centri per l'impiego e delle politiche attive del lavoro" e il relativo riparto alle Regioni delle risorse complessive necessarie a darne attuazione;

g) con Decisione della Commissione Europea C(2014)10100 del 17 dicembre 2014 è stato adottato il Programma Operativo Nazionale 2014-2020 "Sistemi di politiche attive per l'occupazione" (PON SPAO);

h) con la DGR n. 544 del 5 novembre 2019 è stata approvata la "Presa d'atto documento programmatico Regione Campania-Anpal Servizi. Adempimenti consequenziali"

**RILEVATO CHE**

a) con D.G.R n. 612 del 29/10/2011 è stato approvato il Regolamento 15.12.2011 n.12, pubblicato sul BURC n. 77 del 16/12/2011 e ss.mm.ii., che disciplina l'"Ordinamento amministrativo della Giunta Regionale della Campania", in attuazione dell'art. 2, comma 1, della legge regionale 6.8.2010 n. 8;

b) ai sensi dell'art. 6 comma 1 del Regolamento n. 12 del 2011 e ss.mm. e ii., le strutture amministrati-

ve della Giunta regionale si articolano in:
- direzioni generali;
- uffici speciali;
- strutture di staff;
- unità operative dirigenziali;

b) con DGR n. 619/2016 e ss.mm.ii., la Giunta Regionale, in attuazione di quanto previsto dal citato Regolamento n.12/2011, ha individuato in 266 il numero massimo delle strutture ordinamentali da istituire;
c) con legge regionale n. 5/2021, articolo 59, è stata prevista l'istituzione dell'Ufficio speciale gestione servizi per il lavoro;

**CONSIDERATO CHE**

a. il Piano di rafforzamento dei servizi e delle misure di politica attiva del lavoro, adottato con l'Accordo del 21/12/2017, nell'ambito della strategia di rafforzamento dei centri per l'impiego è finalizzato a garantire il raggiungimento dei livelli essenziali delle prestazioni;
b. tale Piano di rafforzamento prevede, tra l'altro: l'immissione di n. 641 unità aggiuntive dotate di specifiche competenze opportunamente selezionate mediante apposita procedura pubblica, a tempo indeterminato, l'inserimento di 257 operatori, a tempo determinato, le cui convenzioni con il Ministero del Lavoro e delle Politiche Sociali sono state approvate con DGR n .601/2019;
c. con D.M. del 28/06/2019, n. 74, è stato stabilito un sostegno finanziario complessivo da destinare al potenziamento dei Centri per l'Impiego per le annualità 2019-2020 che tiene conto sia delle assunzioni, a tempo indeterminato e a tempo determinato, che risorse finanziarie relative al potenziamento anche infrastrutturale che, per la Regione Campania, sono quantificate in euro 74.903.555.84 per il 2019 e in euro 64.626.762,32 per il 2020;
d. con deliberazione n° 697/2019 è stato adottato, ai sensi del citato D.M. 74/2019 del M.L.P.S., il Piano di Rafforzamento dei Centri dell'Impiego contenente il Quadro finanziario programmatico per l'utilizzo delle risorse appositamente stanziate;

**RILEVATO, altresì, che**

a) con D.M. del 22/05//2020 il M.L.P.S. ha rimodulato lo stanziamento assegnato alla Regione Campania attualizzando i 139.530.318,60 Euro previsti dal D.M. 74/2019 in € 139.198.005,84 Euro;
b) con nota n° 7180, del 27/07/2021, il M.L.P.S. ha comunicato che anche ai fini dell'erogazione di ulteriori anticipazioni è necessario aggiornare il Piano approvato dalla Giunta regionale con D.G.R. n. 697/2019;

**RITENUTO CHE**

a) risulta necessario procedere all'approvazione dell'aggiornamento del Piano di Rafforzamento dei Centri dell'Impiego e delle politiche attive per il lavoro, di cui alla DGR n. 697/2019, in uno al Quadro finanziario in esso contenuto, che allegato al presente atto ne forma parte integrante e sostanziale;
b) di demandare a successivi provvedimenti la costituzione dell'Ufficio Speciale, previsto dall'articolo 59 della L.R. 5/2021;
c) di stabilire che nelle more della costituzione di tale ufficio speciale la DG 11 continuerà ad assicurare la realizzazione del Piano qui approvato;

**VISTO** il documento recante l'aggiornamento del Piano di Rafforzamento dei Centri dell'Impiego e delle politiche attive per il lavoro, predisposto dai competenti uffici della Direzione Generale, all'esito della relativa istruttoria, e con il supporto tecnico di IFEL Campania;

**VISTI**

a) il decreto-legge 28 gennaio 2019, n. 4;
b) la legge n. 145/2018;
c) il decreto MLPS 28 giugno 2019, n. 74;
d) la deliberazione G.R. n. 253 del 27/04/2018;

e) la deliberazione G.R. n. 92 del 06/03/2019;
f) il Regolamento n. 12/2011;
g) la D.G.R. n. 616/2016 e ss.mm. e ii.;
h) la L.R. n. 23/2017;
i) la L.R. n 5/2021;
j) la nota prot. 2019.27962/UDCP/GAB/CG;
k) la D.G.R. n. 697/2019;

**PROPONE**, e la Giunta in conformità a voto unanime

**DELIBERA**

per le motivazioni indicate in premessa, che si intendono qui integralmente riportate e confermate

1. di approvare l'aggiornamento del Piano di Rafforzamento dei Centri dell'Impiego, di cui alla DGR n. 697/2019, in uno al Quadro finanziario in esso contenuto, che allegato al presente atto ne forma parte integrante e sostanziale;
2. di demandare a successivi provvedimenti la costituzione dell'Ufficio Speciale, previsto dall'articolo 59 della L.R. 5/2021;
3. di stabilire che nelle more della costituzione di tale ufficio speciale la DG 11 continuerà ad assicurare la realizzazione del Piano qui approvato;
4. di trasmettere il presente atto al Gabinetto del Presidente, al Ministero del Lavoro e delle Politiche Sociali, alla Direzione Generale per l'Istruzione, la Formazione, il Lavoro e le Politiche Giovanili 50.11.00, alla Direzione Generale per le Risorse Umane 50.14.00 nonché al competente Ufficio per la pubblicazione nella sezione Trasparenza del sito istituzionale della Regione e sul BURC.

fonte: http://burc.regione.campania.it

D.M. 74/2019

**PIANO DI RAFFORZAMENTO DEI CENTRI PER L'IMPIEGO**
(Ex DGR 697/2019)

Aggiornamento
(D.M. 59/2020)

fonte: http://burc.regione.campania.it

# Sommario

Premessa ..... 3
Le linee di intervento ..... 4
Linea d'intervento 1 – Migliorare la comunicazione coordinata ..... 6
Linea d'intervento 2 – Rafforzare gli organici dei CpI ..... 7
Linea d'intervento 3 – Formare gli operatori ..... 8
Linea d'intervento 4 – Organizzare e rafforzare l'osservatorio regionale del mercato del lavoro ..... 10
Linea d'intervento 5 – Adeguare le sedi dei CPI (Infrastrutture e strumentazione) ..... 11
Linea d'intervento 6 – Sistemi informativi (hardware e software) ..... 13
Linea d'intervento 7 – Definizione ed implementare del nuovo modello organizzativo e di governance dei servizi pubblici per il lavoro ..... 16
Quadro finanziario ..... 20
Cronoprogramma ..... 21



fonte: http://burc.regione.campania.it

## Premessa

Il presente documento ha lo scopo di aggiornare il Piano straordinario di potenziamento dei Centri per l'Impiego e delle politiche attive del lavoro della Regione Campania approvato dalla Giunta Regionale con delibera n° 697 del 31/12/2019.
L'aggiornamento riguarda sia lo stato di attuazione del piano che il quadro economico complessivo in esecuzione del D.M. n° 59 del 22/05/2020 che ha rimodulati il finanziamento a suo tempo stanziamento per la Regione Campania dal Ministero del Lavoro e della Previdenza Sociale con D.M. 74/2019.
Per facilità di lettura l'aggiornamento verrà reso secondo le linee d'intervento indicate dal M.L.P.S. nel mese di settembre 2020 ed in base alle quali la Regione Campania dovrà rendicontare le risorse finanziarie del D.M. 74/2019 e s.m.i..
Il documento è stato predisposto con il supporto della Fondazione IFEL Campania (ente in house della Regione Campania) che ai sensi della delibera di Giunta regionale n° 697/2019 si occupa dell'implementazione del *Master Plan* per l'attuazione del Piano.



fonte: http://burc.regione.campania.it

## Le linee di intervento

Il processo di potenziamento dei servizi pubblici per il lavoro in Campania è stato programmato dalla Giunta regionale prima con la delibera n° 145/2018 (Piano di rafforzamento dei servizi pubblici per il lavoro della Regione Campania) finanziato con risorse regionali e poi con la delibera n° 697/2019 (Piano di rafforzamento dei Centri per l'impiego della Regione Campania) finanziato con le risorse nazionali del D.M. 74/2019 e s.m.i. Con la delibera n° 253 del 37/04/2018 si è inoltre attuato il trasferimento del personale dalle Provincie alla Regione.

Obiettivo generale del piano è la riorganizzazione dei servizi per l'impiego (SpI) ed il rafforzamento dei Centri per l'Impiego (CpI) allo scopo ottimizzare l'erogazione dei LEP - Livelli Essenziali di Prestazione di cui dal D.Lgs. 150/2015 e s.m.i. per i cittadini e per le imprese campane.

Tale obiettivo è perseguito attraverso le seguenti linee di intervento :

| | Linee di intervento del piano regionale | Delibera di giunta | Fonte di finanziamento |
|---|---|---|---|
| 1 | Migliorare la comunicazione coordinata | 145/2018 | PO FSE Campania 2014/2020, D.M. 74/19 |
| 2 | Rafforzare l'organico dei CpI | 397/19, 601/19 | D.M. 74/19 |
| 3 | Formare gli operatori | 145/19,697/19 | PO FSE Campania 2014/2020, D.M. 74/19 |
| 4 | Organizzare e rafforzare l'osservatorio regionale del mercato del lavoro | 145/2018 | PO FSE Campania 2014/2020 |
| 5 | Adeguare le sedi dei CPI (Infrastrutture e strumentazione) | 697/19 | D.M. 74/19 |
| 6 | Adeguare i sistemi informativi (Hardware e software) | 145/19, 697/19 | PO FESR Campania 2014/2020, D.M. 74/19, Ordinari. |
| 7 | Definizione ed implementare del nuovo modello organizzativo e di governance dei servizi pubblici per il lavoro. | 697/19 | D.M. 74/19 |

La gestione del Piano rientra, attualmente, nelle competenze della Direzione Generale per l'istruzione, la formazione, il lavoro e le politiche giovanili.
Di seguito il quadro delle principali azioni già avviate attraverso l'espletamento di procedure di gara, affidamenti "in house", accordi istituzionale e adesione ai servizi CONSIP.

| Linee di intervento | Azione | D.G.R. | Obiettivo azione |
|---|---|---|---|
| 6 | Realizzare un nuovo Sistema Informativo Lavoro e Formazione. | 145/18 | Realizzazione del Sistema Informativo Unico Lavoro e formazione. |
| 4 | Rafforzare l'operatività dell'Osservatorio sul Mercato del Lavoro | 145/18 | Rafforzamento, riorganizzazione e rifunzionalizzazione dell'Osservatorio regionale sul lavoro. |



fonte: http://burc.regione.campania.it

| | | | |
|---|---|---|---|
| **3** | Rafforzare le competenze degli operatori dei Centri per l'impiego | 145/18 | Formazione e riposizionamento degli operatori dei CPI in coerenza con le previsioni dei LEP e del nuovo sistema regionale di erogazione dei servizi. |
| **1** | Realizzare un Piano di Comunicazione coordinato. | 145/18 | Accompagnare la riorganizzazione dei CPI con una campagna coordinata di comunicazione. |
| **2** | Potenziare gli organici dei Centri per l'Impiego | 397/19 601/19 | Rafforzare gli organici dei CPI previa assunzione diretta di nuovo personale a tempo pieno ed indeterminato. |
| **7** | Piano di rafforzamento dei Centri per l'Impiego | 697/19 | Definizione ed implementazione del nuovo modello di governance e riorganizzazione del sistema di erogazione dei Servizi Pubblici per il Lavoro. |
| **7** | Progettazione e gestione di misure di accompagnamento al lavoro, realizzazione di processi di politiche attive del lavoro con specifici progetti di pubblico interesse | 544/19 | Sperimentare nuove misure di accompagnamento al lavoro. |

Allo scopo di facilitare la realizzazione del piano regionale la Giunta regionale con D.G.R. n° 253 del 27/04/2018 ha istituito, presso la Direzione Generale Lavoro Istruzione Formazione e politiche giovanili, una Cabina di regia presieduta dal Direttore Generale della medesima Direzione e composta dal Direttore Generale per le Risorse Umane, dal Direttore Generale per le Risorse Finanziarie, dal Direttore Generale per le Risorse Strumentali, dal Direttore Generale per la Ricerca Scientifica oggi sostituito per la parte informatica dall'Ufficio Speciale per la crescita e la transizione digitale nonché dall'Ufficio del Datore di Lavoro.

La Cabina di regia, anche di concerto con la Città Metropolitana di Napoli e gli Enti di Area Vasta, ha tra gli altri il compito di realizzare, nei tempi stabiliti ed in ossequio agli indirizzi ed i tempi dettati dalla Giunta, il definitivo transito delle strutture ritenute idonee, afferenti gli Uffici dei Centri per l'impiego della Regione e gli uffici direzionali ad essi connessi presso l'Istituzione Regionale, assicurandone l'adeguata dotazione strumentale per l'esercizio quanto più efficace ed efficiente delle proprie funzioni.



fonte: http://burc.regione.campania.it

## Linea d'intervento 1 – Migliorare la comunicazione coordinata

Il progetto intende realizzare un sistema di azioni integrate a carattere informativo, promozionale e di animazione territoriale in collaborazione con il sistema informativo della formazione e del lavoro (SILF) e l'Osservatorio sul Mercato del Lavoro al fine di: favorire l'attuazione e il consolidamento dei LEP attraverso la promozione dei servizi offerti dai CpI; promuovere l'integrazione ed il consolidamento della rete Eures all'interno dei servizi per il lavoro; rafforzare il raccordo tra gli operatori del mercato del lavoro, delle scuole, dell'università, delle camere di commercio, dei comuni, delle agenzie formative, degli ordini professionali, delle imprese, delle Ong; contribuire alle attività dell'Osservatorio Regionale del Lavoro mediante il monitoraggio delle strategie di coordinamento delle politiche attive del lavoro con le altre politiche regionali e nazionali settoriali.
Gli interventi messi in campo mirano a valorizzare il ruolo strategico dei Centri per l'Impiego presso le diverse categorie di utenza, il sistema d'impresa, la rete territoriale dei soggetti pubblici, privati e del privato sociale dei servizi per le politiche del lavoro, ma anche presso la Pubblica Amministrazione – funzionari regionali, amministratori locali – e a rendere chiara, riconoscibile e affidabile la loro funzione, i servizi offerti e la capacità di incrociare e soddisfare in maniera moderna ed efficace la domanda delle imprese e degli utenti.
La strategia, in avanzata fase di realizzazione, è orientata alle seguenti linee di attività:

- Identità visiva e immagine coordinata;
- Acquisizione e messa a disposizione delle informazioni;
- Implementazioni contenuti sito internet newsletter, social media, produzioni video e spot e media plan;
- Promozione ed animazione territoriale;
- Realizzazione di banner push sui principali siti regionali e implementazione di PC All in one multimediali informativi.



fonte: http://burc.regione.campania.it

## Linea d'intervento 2 – Rafforzare gli organici dei CpI

In attuazione dell'art. 1, commi da 793 a 799 della legge 27 dicembre 2017, n. 205. (legge di Bilancio 2018) è stato disposto con delibera della Giunta Regionale n. 253 del 27/04/2018 il trasferimento del personale dalla Città metropolitana e dalle Aree vaste con decorrenza giuridica ed economica, a far data dal 01/06/2018.
Dalle 537 unità iniziali, l'organico al 30/06/2021 risulta costituito da 485 unità complessive.
Con delibera di giunta n° 397 del 07/08/2019 si è dato celermente attuazione al Piano straordinario di potenziamento dei Centri per l'Impiego e delle politiche attive per il lavoro, di cui al Decreto Ministeriale 28 giugno 2019 n. 74, attraverso l'adozione di procedure snelle finalizzate all'acquisizione dei beni e servizi necessari all'assunzione a tempo indeterminato di 641 unità da destinarsi ai Centri per l'Impiego.
Con deliberazione n. 601 del 27/11/2019 la Giunta ha poi adottato l'Accordo del 21/12/2017, in base al quale sono previste l'immissione di ulteriore 257 unità aggiuntive a tempo determinato.
Con D.D. della DG 50.14 n.87 del 04/12/2019, è disposta l'approvazione del concorso pubblico per il reclutamento di 641 unità complessive di personale a tempo indeterminato secondo la seguente suddivisione per profili/ambiti:

**Categoria D**

- 145 posti di "Funzionario policy regionali – Centri per l'impiego";
- 25 posti di "Funzionario Sistemi informativi e tecnologie";
- 50 posti di "Funzionario policy regionali – Mediatore per l'inserimento lavorativo dei disabili";
- 5 posti di "Funzionario Comunicazione ed informazione".

**Categoria C**

- 316 posti di "Istruttore policy regionali – Centri per l'impiego";
- 100 posti di "Istruttore Sistemi informativi e tecnologie".

Le prove orali previste dalla procedura concorsuale si cono concluse per tutti i posti messi a bando il 30/07/2021. Si prevede di avviare le assunzioni di n° 531 dei n° 641 nuovi operatori previsti a partire dal mese dal prossimo mese di ottobre per concluderle entro la fine del corrente anno. Per i rimanenti n° 110 nuovi operatori relativi a n° 98 "Istruttore Sistemi informativi e tecnologie" e n° 12 "Funzionario Sistemi informativi e tecnologie" dove si è verificato un numero di idonei inferiore ai posti messi a bando, per cui il 30/07/2021 è stata riaperta la procedura concorsuale con la pubblicazione del bando sulla G.U.R.I..



fonte: http://burc.regione.campania.it

## Linea d'intervento 3 – Formare gli operatori

Il piano di rafforzamento delle competenze degli operatori dei CpI risulta costituito dalle seguenti 8 linee formative :

Linea formativa 1— "Supporto informativo ";
Linea formativa 2 — "Rafforzamento delle competenze degli operatori dei servizi pubblici per lavoro su Attività Speciali - Collocamento mirato - Fasce deboli " indirizzata ad utenti target ed ai datori di lavoro»;
Linea formativa 3 — "Rafforzamento delle competenze degli operatori dei servizi pubblici per il lavoro su Attività Speciali —Politiche Immigrazione";
Linea formativa 4 - "Rafforzamento delle competenze degli operatori dei servizi pubblici per lavoro su Attività Speciali -gestione politiche attive – RE1 - Reddito di Cittadinanza";
Linea formativa 5 - "Rafforzamento dei servizi intensivi di ricerca attiva di lavoro e assistenza all'autoimpiego";
Linea formativa 6 – "Rete EURES";
Linea formativa 7 - "Tecniche per l'acquisizione di competenze professionali integrative trasversali";
Linea formativa 8 – "Salute e sicurezza sui luoghi di lavoro e gestione delle emergenze e del primo soccorso".

Questa linea d'intervento, realizzato con il supporto della IFEL Campania, prevede attività d'aula e formazione "on the job". L'attività d'aula è svolta in modalità e_learning sincrona tramite la realizzazione di webinar ed asincrona con l'utilizzo di MOOC – Massive Open Online Courses. In particolare è prevista la realizzazione di 177 webinar e di 20 MOOC.
In virtù della significativa esperienza maturata in materia di formazione del personale della PA nella realizzazione dei webinar è stata coinvolta la Fondazione Nazionale IFEL ANCI –fondatore insieme alla Regione Campania della Fondazione in house IFEL Campania.
La formazione è rivolta a tutti gli operatori attualmente in organico ed a quelli in fase di assunzione.
La progettazione e la realizzazione di un significativo numero di MOOC unitamente all'esigenza di disporre di un collaudato LMS – Learning Management System hanno motivato poi l'opportunità, condivisa dal Responsabile dell'Ufficio Speciale per la crescita e la transizione digitale, di attivare, nell'ambito del protocollo d'intesa approvato dalla Giunta regionale con delibera n. 140 del 14/03/2017, una collaborazione con Federica Weblearning - Centro di Ateneo per l'innovazione, la sperimentazione e la diffusione della didattica multimediale dell'Università degli Studi di Napoli Federico II. Un'esperianza sostenuta con finaziamenti pubblici della Regione Campania già dal ciclo di programmazione 2007/2013 ed oggi unica realtà pubblica in Campania ed a livello nazionale a vantare il primato europeo nella produzione di corsi MOOC con all'attivo una libreria di 400 corsi higher education accessibili anche attraverso device mobile con più di 5.000 lezioni e 25 milioni di accessi dal 2007.
Nell'ambito delle linee formative 2,3,4,5,6 sono inoltre previste sinergie con il piano di formazione specialistica predisposto da ANPAL Servizi.
Le attività formative sono inziate il 16 giungo 2021 e ad oggi sono stati realizzati 10 webinar che hanno visto il coinvolgimento di tutti i 485 operatori attualmente in servizio.
Di segito i dati che attestano il buon livello di partecipazione e di gradimento dei partecipenti.



fonte: http://burc.regione.campania.it

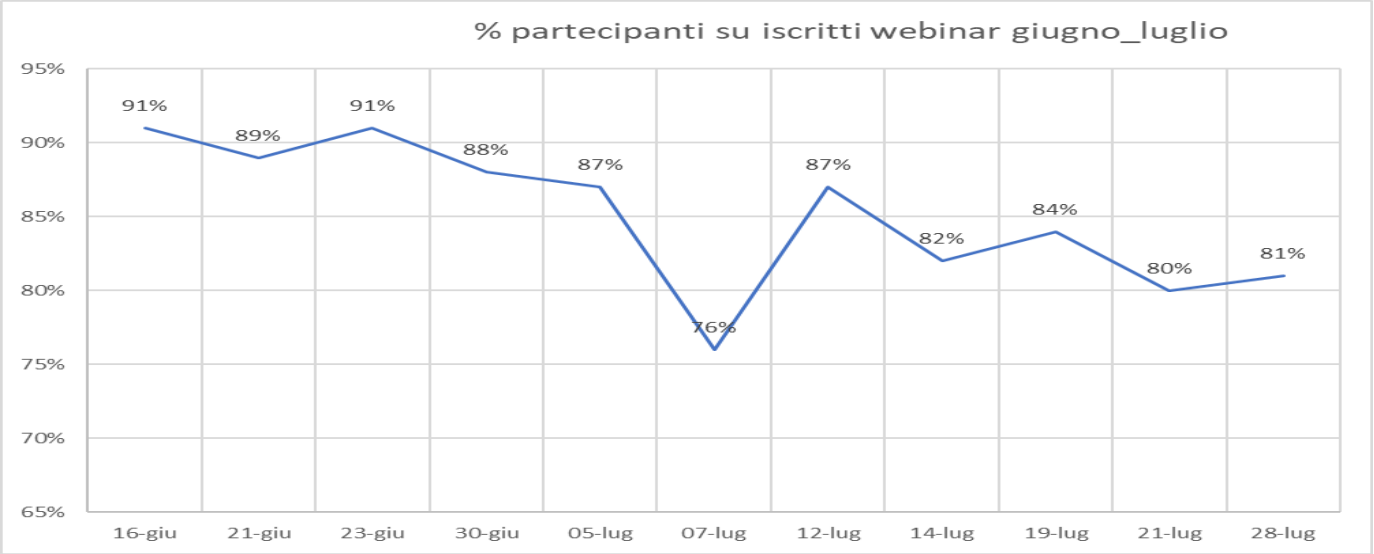


*Il grafico rappresenta la percentuale complessiva di partecipanti in base al numero di iscritti, per ciascuno dei webinar svolti.*

La media di partecipanti ai webinar da giugno a luglio, sulla base del numero dei discenti iscritti, si attesta su una percentuale dell'85%.

Per quello che riguarda il gradimento dall'analisi delle 11 domande a risposta multipla, dove il grado di soddisfazione relativo a ogni aspetto indagato, è valutabile in una scala da 1 (poco o per nulla soddisfatto) a 5 (molto soddisfatto) emerge una media del livello totale di gradimento dei webinar svolti che si attesta su circa il 4 %.



fonte: http://burc.regione.campania.it

## Linea d'intervento 4 – Organizzare e rafforzare l'osservatorio regionale del mercato del lavoro

Il progetto prevede il rafforzamento dell'Osservatorio del Mercato del lavoro istituito con delibera della Giunta regionale n° 148/2017. Ai sensi della delibera di Giunta n° 145/2018 il progetto prevede le seguenti azioni :

:

- La conduzione di indagini sul valore strategico degli interventi pubblici sul tessuto sociale ed economico regionale. In tal senso il monitoraggio rappresenterà lo strumento per fornire tutti gli elementi conoscitivi di supporto ai decisori politici e tecnici, garantendo la rilevazione dei principali aspetti qualitativi e quantitativi del funzionamento e dell'erogazione dei servizi, rappresentando uno snodo indispensabile per analizzare l'utilizzazione delle risorse, l'efficacia delle unità operative, la capacità di rispondere ai fabbisogni degli utenti e dei territori;
- Il supporto per lo sviluppo delle analisi delle caratteristiche del mercato del lavoro regionale attraverso l'elaborazione delle informazioni provenienti dalle molteplici fonti dati amministrative regionali / locali e dalle banche dati statistiche nazionali, anche attraverso lo sviluppo di una piattaforma di monitoraggio;
- La promozione di incontri, scambio di informazioni, organizzazione di convegni, avranno l'obiettivo di favorire la stipula di accordi fra pubbliche amministrazioni non solo per il raggiungimento degli obiettivi dell'osservatorio ma anche per sperimentare forme di PPP (Partenariato Pubblico Privato) e supportare l'osservatorio nella costruzione di partnership pubblici / privati per sviluppare servizi di interesse pubblico nell'ambito della promozione dell'occupazione e/o della formazione finalizzata all'occupabilità;
- La progettazione di modelli di reportistica utili ad enti ed associazioni rispetto alle elaborazioni sull'andamento del Mercato del Lavoro e sui fabbisogni formativi delle imprese e dell'economia locale. L'obiettivo è condividere l'analisi delle dinamiche del tessuto sociale ed economico del territorio, favorendo la diffusione della conoscenza, al fine di fornire un'indicazione precisa delle scelte strategiche.

Il progetto, in avanzata fase di esecuzione vede la produzione dell'instant book sul Mercato del lavoro 2014-2019; di un Rapporto annuale sullo stato del Mercato del Lavoro in Campania; una valutazione di impatto dell'esperienza dei Centri Sperimentali di Certificazione della Competenze avviata con il PO FSE Campania 2014/2020.

In virtù della significativa esperienza maturata in materia di studi ed analsi delle molteplici dinamiche della PA e nell'elaborazione della conseguente rapportistica, la realizzazione del progetto vede il coinvolgimento della Fondazione Nazionale IFEL ANCI – fondatore insieme alla Regione Campania della Fondazione in house IFEL Campania.

Attualmente è in corso la redazione di un rapporto sul programma Garanzia Giovani - fase 1, ma più importante l'implementazione tecnologica di un sistema d'integrazione tra le banche dati esterne e interne del Sistema Informazione e Lavoro, allo scopo di allargare il bacino di informazioni attualmente a disposizione dell'amministrazione per l'elaborazione di analisi qualificate sul Mercato del Lavoro regionale.



fonte: http://burc.regione.campania.it

## Linea d'intervento 5 – Adeguare le sedi dei CPI (Infrastrutture e strumentazione)

Nell'ambito dell'obiettivo "Potenziamento ed efficientamento dell'offerta di servizi sul territorio" previsto dal Piano di rafforzamento dei CpI approvato dalla Giunta con delibera 697/2019, si sta concludendo l'elaborazione di una *due diligence* sullo stato fisico, tecnico ed amministrativo delle sedi, tra cui quelle ereditate dalle Provincie, della rete territoriale dei Centri per l'Impiego della Regione Campania.
L'attività, di cui sono già state condotte le fasi di rilevazione e che per ogni sede ha riguardato elementi relativi allo stato fisico, tecnico ed amministrativo (documentale) a seguito della fase di analisi produrrà il rapporto finale che per ogni sede conterrà potenziali azioni da intraprendere ai fini del rafforzamento e/o adeguamento complessivo della rete.
Il lavoro, svolto da IFEL Campania, in raccordo con tutte le direzioni dell'amministrazione a vario titolo e livello coinvolte sulla tematica ed in particolare la DG 11 - istruzione, la formazione, il lavoro e le politiche giovanili, DG 15 Risorse strumentali e l'Ufficio Speciale per la crescita e la transizione digitale, ha riguardato, le 64 sedi della rete territoriale dei CPI. Di queste, 48 (46 ordinarie e 2 per il collocamento mirato) risultano essere sedi primarie di Centri per l'impiego (CPI) mentre 16 sedi secondarie di Punti Informativo Lavoro (PIL).
Pur se la fase di rilevazione ha riguardato anche tutti i PIL attualmente operativi, il lavoro si è prioritariamente soffermato sulle 48 sedi primarie, dove risulta incardinato il personale, attesa la loro importanza nel più ampio processo di riorganizzazione dei servizi.
Come riportato nella tabella seguente la fase di rilevazione è stata assicurata per tutte le sedi primarie (CPI) mentre non completamente realizzato per quelle dei PIL e ciò a causa della loro sopraggiunta soppressione o temporanea chiusura.

| Provincia/sedi | | Rilevamenti/sopralluoghi | |
|---|---|---|---|
| | | Previsti | Realizzati |
| Avellino | CPI | 5 | 5 |
| | PIL | 4 | 3 |
| Benevento | CPI | 4 | 4 |
| | PIL | 4 | 0 |
| Caserta | CPI | 8 | 9 |
| | PIL | 3 | 2 |
| Napoli | CPI | 18 | 20 |
| | PIL | 0 | 0 |
| Salerno | CPI | 13 | 14 |
| | PIL | 5 | 5 |
| **Totale** | **CPI** | **48** | **52** |
| | **PIL** | **16** | **10** |
| | | **64** | **62** |

Con riferimento ai CPI è da notare che per le provincie di Caserta, Napoli e Salerno si sono realizzati più sopralluoghi di quelli previsti. Ciò ha riguardato, in particolare, i CpI delle Città di Aversa, Ischia, Napoli, Roccadaspide che sono oggetto di dismissione per motivi tecnici e/o amministrativi.



fonte: http://burc.regione.campania.it

I dati contenuti nei report di rilevazione prodotti a seguito dei sopralluoghi di ciascuna sede sono stati successivamente utilizzati per un'attività di elaborazione, analisi e valutazione.
Tale attività individua le possibili azioni da intraprendere per ogni sede in virtù anche della loro **sostenibilità amministrativa** e della **valutazione del rapporto costi/benefici**.
La codifica dell'azione futura che l'amministrazione potrà valutare di intraprendere è stata condotta tenendo in considerazione l'esigenza di assicurare un adeguato inserimento lavorativo ai 641 operatori in corso di assunzione. A tal fine il report di sintesi di ogni sede riporta un dettaglio delle postazioni di lavoro complessivamente allestibili in base ai parametri sanitari COVID – 19, di quelle già disponibili ed occupate dai 485 operatori attualmente in organico e dunque di quelle disponibili per gli operatori da assumere.
La codifica non tiene evidentemente ancora conto del nuovo assetto organizzativo in via di definizione all'esito del quale in sede di rapporto finale risulterà probabilmente necessaria una rivalutazione per alcune sedi.

Il quadro di sintesi complessivo dell'attività di analisi è il seguente.

| Provincia/sedi CPI | Classificazione potenziali azioni future da valutare | | | | | | | | | |
|---|---|---|---|---|---|---|---|---|---|---|
| | Operazione | | | Tipologia d'intervento | | | | | Condizioni di cantierabilità | |
| | Valutare Dismissione | Valutare mantenimento | Valutare acquisizione | MO - Manutenzione ordinaria | MSL- Manutenzione straordinaria leggera | MSP - Manutenzione straordinaria pesante | Importo complessivo stimato dei lavori di manutenzione e delle forniture (totale QE A+B) | N° potenziale postazioni di lavoro disponibili post manutenzione per nuove unità | Acquisizione piena disponibilità del bene | Acquisizione documentazione tecnica |
| Avellino | 0 | 5 | 0 | 1 | 4 | 0 | 3.286.462,65 € | 114 | 5 | 5 |
| Benevento | 1 | 3 | 0 | 0 | 3 | 1 | 1.909.957,78 € | 61 | 3 | 4 |
| Caserta | 1 | 7 | 1 | 1 | 3 | 5 | 8.050.579,92 € | 379 | 9 | 9 |
| Napoli | 5 | 14 | 1 | 0 | 7 | 13 | 25.419.335,37 € | 498 | 5 | 20 |
| Salerno | 2 | 11 | 1 | 0 | 7 | 7 | 9.947.201,12 € | 182 | 8 | 14 |
| **Totale** | **9** | **40** | **3** | **2** | **24** | **26** | **48.613.536,84 €** | **1234** | **30** | **52** |

Le sedi, che in base alla valutazione condotta secondo le modalità ed i criteri indicati nel capitolo inerente la successiva linea d'intervento 7, per le quali sarà deciso il mantenimento e/o l'acquisizione costituiranno un **piano degli interventi** che sarà oggetto di specifica approvazione da parte della Giunta Regionale.



fonte: http://burc.regione.campania.it

## Linea d'intervento 6 – Sistemi informativi (hardware e software)

Gli interventi previsti dal Piano si pongono l'obiettivo di attuare pienamente le novità previste dalla riforma del Mercato dal Lavoro in materia di sistemi informativi e dunque la gestione dei LEP, del fascicolo elettronico del lavoratore, degli albi degli enti accreditati, dei sistemi di monitoraggio, l'integrazione dei sistemi regionali di supporto alla gestione dei percorsi di politica attiva, etc.
In tale ottica, il rafforzamento in Campania dal punto di vista digitale dei servizi pubblici per il lavoro, passa per il potenziamento dell'integrazione della rete informatica dei Servizi per il Lavoro e le Politiche Attive tra il livello regionale e quello nazionale (cooperazione applicativa delle Comunicazioni Obbligatorie, Schede Anagrafico Professionali, Prospetti Informativi, Politiche Attive e percorsi in Garanzia Giovani, Curricula, Vacancy, ecc.) e la realizzazione di un unico hub di accesso ai servizi informativi e di processo, disponibile per tutti gli attori presenti e attivi all'interno del Mercato del Lavoro locale attraverso una profilatura dettagliata di tutti i potenziali utenti.
Primo obiettivo del progetto è rappresentato dal processo di reingegnerizzazione, ottimizzazione e manutenzione dei numerosi sistemi applicativi esistenti in una piattaforma unitaria in tecnologia Open Source denominata "SILF Campania".
Tale processo ha riguardato la razionalizzazione in un'unica piattaforma delle seguenti banche dati facenti capo alla Direzione Generale per l'Istruzione la Formazione, il Lavoro e le Politiche Giovanili ed in particolare : il SIL/CO/ClicLavoro e SIMONA/Avvisi e Bandi/Accreditamento che si componevano, a loro volta, di un complesso di sistemi software identificati in almeno 16 sistemi singoli, quali Repository SAP/Indice Regionale, ClicLavoro Campania, Cooperazione Applicativa, Comunicazioni Obbligatorie Campania, Campania Formazione, Campania Lavoro, PID Campania, Cruscotto Statistico regionale del mercato del lavoro, cinque Sistemi Informativi Lavoro provinciali, Sistema di monitoraggio del POR Campania FSE, Piattaforma dedicata per Avvisi e Bandi della Direzione Generale e Accreditamento degli organismi di formazione e i servizi per il lavoro.
In tal senso, l'implementazione della piattaforma unitaria ha previsto *l'assessment* delle basi dati per la modellazione e la realizzazione di una base dati centralizzata, l'integrazione completa del SILF con tutti gli attuali sistemi Regionali, tra cui, il modulo IAM (Identity Access Management), la piattaforma SOA (Services Oriented Architecture) di Circolarità Anagrafica e la piattaforma I. Ter Campania; la realizzazione di un sistema di analisi statistica con funzioni di Osservatorio del mercato del lavoro; il supporto specialistico in ambito normativo – procedurale sia a livello nazionale che regionale (es. Centri per l'Impiego); la realizzazione del nuovo Portale Unificato fruibile anche da dispositivi mobili.
Nell'ambito del progetto risultano in stato molto avanzato ed alcuni casi già concluse tutte le seguenti azioni :
**Assessment iniziale**: è stata avviata una fase iniziale di analisi dei flussi informativi che interessano l'intero parco applicativo dei servizi legati al mondo del lavoro e della formazione. Ciò ha permesso di ridisegnare funzioni e compiti applicativi sfruttando l'esperienza delle iniziative informatiche pregresse cercando di implementare nuovi flussi e nuovi controlli al fine di ottimizzare e migliorare la qualità dei dati.
**Nuovo Portale Lavoro** della Regione Campania https://lavoro.regione.campania.it/ (online da circa 1 anno), quale punto di accesso unico ai servizi del mondo lavoro e formazione della Regione con divulgazioni delle principali novità in materia e un'area riservata per gli operatori pubblici (CPI) sotto forma di Forum al fine di agevolare il confronto e la condivisione di procedure e processi in modo uniforme sul territorio. Attualmente il portale realizza le sezioni organizzate come da immagine in appendice A.



fonte: http://burc.regione.campania.it

**Adeguamento dei sistemi informativi agli standard tecnici nazionali** legati principalmente ai servizi della Scheda Anagrafico Professionale (SAP), Comunicazioni Obbligatorie e Prospetto Informativo Disabili per garantire il costante allineamento dei servizi regionali in ambito nazionale e poter quindi garantire dei LEP standard su tutto il territorio. Sono inoltre state realizzate le modifiche adeguative e tecnologiche imposte a livello nazionale da ANPAL/Ministero del Lavoro e delle politiche sociali quali:
Supporto alle modifiche infrastrutturali con il passaggio in cloud dei servizi di cooperazione applicativa di ANPAL (da dicembre 2018);
Adeguamento dei 5 SIL Locali per il recepimento delle norme in materia di lavoro e formazione, con particolare riferimento all'applicazione del D.Lgs 150/2016, Garanzia Giovani (fase 1 e 2) e Reddito di Cittadinanza di cui al D.L. 4/2019 convertito in Legge n° 26/2019.
**Progettazione e realizzazione del nuovo Sistema Informativo Lavoro unico** che costituisce la nuova base dati unitaria dei servizi pubblici per l'impiego (CPI) con l'implementazione di nuovi servizi on line rivolti ai cittadini (rilascio di certificati on line, integrazione con il protocollo informatico della Regione, ecc.). Il SIL unico ha previsto la centralizzazione dei cinque SIL Provinciali in un unico database centralizzato. L'analisi e la comparazione delle interfacce e delle base dati hanno portato a scelte operative. L'analisi comparativa dei 5 SIL locali ha permesso di identificare in modo puntuale le anagrafiche "cittadini" e "aziende" presenti in modo ripetuto sulle diverse istanze SIL. L'attività svolta ha permesso di identificare in modo unitario l'anagrafica cittadina aggiornata (prendendo come riferimento alla data di ultima disponibilità al lavoro) e di escludere i dati duplicati. In riferimento all'anagrafica "azienda" - invece - il dato è stato ripreso esclusivamente dal sistema "Comunicazioni Obbligatorie" che riporta dati certificati con sedi di lavoro dichiarate nelle CO a partire dal 2008 (data di entrata in vigore del sistema informativo telematico per l'invio on line delle CO). Queste attività hanno permesso la realizzazione dell'anagrafica unica centralizzata dell'intero sistema SILF.
**Gestione delle politiche attive promosse da Regione Campania e dai servizi per l'impiego pubblici e privati sul territorio, ed in particolare:**
Il sistema **Cliclavorocampania** (https://cliclavoro.lavorocampania.it/) operativo in cooperazione con il **SIl Unico** e con il nodo nazionale di borsa lavoro (in fase di revisione); sulla piattaforma sono *attivi oltre 300.000 soggetti* tra cittadini, imprese, Agenzie per il lavoro, scuole, università, Centri per l'Impiego ed altri operatori.
La piattaforma gestisce i seguenti servizi:
**Gestione completa di Garanzia Giovani prima e seconda fase**, in cooperazione ed integrazione con il SIL e con il nodo nazionale (gestito prima dal ministero del Lavoro e delle politiche sociali e successivo passaggio in ANPAL); attraverso cliclavoro sono possibili gestione e adeguamento dei profiling;
**Realizzazione del catalogo regionale della formazione,** nelle diverse edizioni/azioni promosse dall'amministrazione regionale, con lo sviluppo di funzionalità ad hoc per cittadini, azienda e agenzie per il lavoro e la formazione professionale, ed in particolare:
**Catalogo FILA** *PIANO DI FORMAZIONE/LAVORO PER EX PERCETTORI DI AMMORTIZZATORI SOCIALI ORA PRIVI DI SOSTEGNO AL REDDITO;*
**Gestione dei progetti di formazione professionale autofinanziata e finanziata** attraverso l'unificazione del processo di gestione Ex-Ante, In Itinere e Ex Post in cooperazione sia con il repertorio Regionale della Qualificazioni e Abilitazioni, che con il database dell'accreditamento, nonché con il fascicolo del lavoratore.
**Integrazione con la piattaforma regionale degli Open data:** tutte le applicazioni del sistema SILF generano dati in formato che vengono condivisi con il portale regionale opendata per la loro pubblicazione. Sono stati realizzati dei web services che espongono - in maniera automatica - i seguenti recordset che descrivono i dati del mondo lavoro e formazione:



fonte: http://burc.regione.campania.it

Unilav Assunzione 2014, 2015, 2016, 2017, 2018
Unilav Cessazione 2014, 2015, 2016, 2017, 2018
Unisomm Assunzione 2014, 2015, 2016, 2017, 2018
Unisomm Cessazione 2014, 2015, 2016, 2017, 2018
Agenzie per il Lavoro
Centri per Impiego
Enti Beneficiari 2014, 2015, 2016, 2017,2018
Enti Accreditati 2014, 2015, 2016, 2017, 2018
Allievi Partecipanti 2014, 2015, 2016, 2017, 2018
Allievi Ritirati 2014, 2015, 2016, 2017, 2018
Istituti Scolastici Superiori

**Gestione del Programma Reddito di Cittadinanza (RdC)** ad integrazione di quanto già riportato al punto sono state potenziate le seguenti funzionalità di supporto alle informazioni e all'incontro domanda-offerta: chat-bot che funge da assistente virtuale consultabile da portale web SILF (Silfy) per dare informazioni sulle modalità di fruizione del Reddito di Cittadinanza e di altre misure messe in campo dalla Regione Campania. nuovo motore di incrocio domanda-offerta (IDO) ad utilizzo dei navigator e del sistema cliclavoro; il nuovo IDO è un sistema di ultima generazione basato su machine learning e deep learning, attraverso i cui algoritmi permettono una più accurata assegnazione delle vacancy disponibili rispetto al profilo identificato dell'utente.

**Servizi offerti on-line.** La nuova piattaforma ha consentito all'amministrazione regionale, in particolare in questo periodo di emergenza sanitaria, di offrire sempre più servizi digitali a cittadini ed in imprese quali per esempio: Raccolta delle candidature e gestione informatica delle relative graduatorie inerenti gli avviamenti a selezione sia con riguardo alle assunzioni di bassa qualifica nelle PPAA di cui all'art.16 della L. 56/87 che quelle di soggetti disabili di cui alla L. 68/99**;** Implementazione dell'agenda on-line per le prenotazioni degli appuntamenti presso i CpI da parte di cittadini ed imprese**;** rilascio dal SIL del C2 storico e Scheda Anagrafica Professionale (SAP).

**Migrazione dei servizi sull'infrastruttura Cloud** che ha permesso di avere maggiore stabilità e continuità operativa legata alla predisposizione di un ambiente sistemistico tarato sulle reali esigenze e dimensioni applicativi e in termini di data base in continua e costante crescita per la mole dei dati gestiti dal mondo lavoro e formazione su tutto il territorio regionale.

Nei prossimi mesi lo sviluppo del sistema informativo si concentrerà sul rilascio del nuovo motore IDO Incontro Domanda Offerta di lavoro, del sistema di gestione e monitoraggio della spesa del programma Garanzia Giovani, del sistema di cooperazione applicativa con ANPAL per la sostituzione della porta di dominio con tecnologia API-REST, del sistema di collaborazione intra ed extra Amministrazione.



fonte: http://burc.regione.campania.it

## Linea d'intervento 7 – Definizione ed implementare del nuovo modello organizzativo e di governance dei servizi pubblici per il lavoro.

La definizione e l'implementazione del nuovo modello organizzativo e di governance dei servizi pubblici per il lavoro e dei relativi Centri per l'Impiego è un'attività in corso di perseguimento con la realizzazione degli specifici obiettivi del Piano di Rafforzamento dei CpI approvato con delibera 697/2019 qui di seguito sinteticamente richiamati.

| Obiettivo | Intervento | Risultato |
|---|---|---|
| Potenziamento e efficientamento dell' offerta di servizi sul territorio | 1.1 Definizione dei fabbisogni e progettazione di dettaglio<br>1.2 La scelta del soggetto unico<br>1.3 Comunicazione e incontri con gli stakeholder<br>3.3 Gestione dei Soggetti Accreditati | • ridefinire la distribuzione sul territorio dei CPI e delleAPL<br>• replicare l'esperienza degli Sportelli Lavoro<br>• realizzare sportelli di prossimità, che affianchino i CPInell'offerta di servizi specializzati anche attraverso il coinvolgimento dei comuni<br>• attivare forme di collaborazione con ordini professionali, albi o organizzazioni di categoria<br>• valutare la possibilità di strutturare servizi online erogabili dal website CPI o creare automatismi per lagestione delle richieste ricorrenti degli utenti. |
| Definizione di un nuovo modello di governance | 2.1 - L'intervento di Change Management<br>2.2 - Definizione del modello organizzativo<br>2.3 - Definizione di Processi e procedure<br>2.4 - Istituzione della struttura organizzativa | • definire un percorso di riprogettazione dei processi organizzativi orientato a centralizzare a livello regionalele attività direzionali, di coordinamento e di supporto tecnico/gestionale dei Centri per l'Impiego |
| Potenziamento infrastrutturale dei 46 CPI | 3.2 - Definizione del nuovo modello di erogazione dei servizi nell'ambito della rete deiCPI | • ristrutturare e mettere in sicurezza le sedi CPI;<br>• eventualmente acquisizre nuove sedi (nel caso i comuninon provvedano a mettere a disposizione sedi idonee);<br>• definire gli interventi di manutenzione ordinaria e straordinaria delle sedi;<br>• acquistare arredi e attrezzature varie per le attuali eeventuali future sedi dei CPI;<br>• adeguare le dotazioni informatiche e di comunicazione;<br>• adeguare le sedi alla normativa sulla salute e sicurezzasul lavoro. |
| Potenziamento del capitale umano dei CPI | 3.2 - Definizione del nuovo modello di erogazione dei servizi nell'ambito della rete deiCPI | • formare gli operatori, anche in materia di salute esicurezza sul lavoro<br>• formare il personale addetto alla gestione delleemergenze e al primo soccorso |



fonte: http://burc.regione.campania.it

| | | |
|---|---|---|
| Coinvolgimento dei attori del territorio | 3.1 Progettazione ed implementazione del modello di Stakeholder engagement | • progettare e implementare un modello di stakeholderengagement<br>• rafforzare e armonizzare le funzioni di Osservatorio delmercato del lavoro |
| Valutazione | 3.4 - Performance Management<br>4.1 Elaborazione dellaCarta dei Servizi | • sviluppare un sistema di valutazione delle performancefinalizzato a definire e monitorare livelli di servizio e requisiti<br>• Elaborazione della carta dei servizi |

Di tale piano risultano già avviati gli interventi dell'obiettivo 1, 2, 3 e 4. Di particolare rilievo, ai fini del presente aggiornamento, sono i risultati raggiunti in alcuni di essi. Trattasi dell'intervento 1.1 inerente la scelta del soggetto unico, 2.2 relativo al modello organizzativo e di quello 3.2 riguardante la Definizione del nuovo modello di erogazione dei servizi nell'ambito della rete dei CPI propedeutici al resto degli interventi.

Con riferimento alla scelta del soggetto unico, a cui faranno capo i Centri per l'Impiego e le politiche attive del lavoro, essa risulta allo stato ricaduta nell'istituzione ex – novo, all'interno dell'ordinamento della Giunta Regionale, di una struttura di livello dirigenziale generale individuata nell'Ufficio speciale per la gestione dei servizi per il lavoro. In tal senso si è difatti espresso il Consiglio Regionale della Campania, confermando l'indirizzo precedentemente emanato dalla Giunta con la delibera 697/2019, che all'articolo 59 della legge 5/2021 ha così disposto:
*"Art. 59 (Ufficio speciale per la gestione dei servizi per il lavoro) 1. Al fine di monitorare l'andamento del mercato del lavoro in Campania e implementare il ruolo dei centri per l'impiego, è istituito presso la Giunta regionale l'ufficio speciale per la gestione dei servizi per il lavoro, nell'ambito delle politiche attive del lavoro previste dal piano nazionale ripresa e resilienza. 2. La struttura di livello dirigenziale generale, posta in posizione di autonomia funzionale, opera in stretto raccordo con la struttura amministrativa competente in materia di formazione professionale e lavoro. 3. All'attuazione della presente disposizione si provvede con le risorse umane, strumentali e finanziarie disponibili a legislazione vigente e comunque senza nuovi o maggiori oneri a carico del bilancio regionale".*
In base alle attività di analisi ed approfondimento condotte nell'ambito dell'intervento 2.2, partendo dal D.Lgs. 150/2015 che ha ridisegnato il sistema dei Servizi per il Lavoro con l'introduzione dei Livelli essenziali delle prestazioni (LEP), proponendo un modello organizzativo impostato su una *governance* dei servizi e delle politiche attive del lavoro maggiormente ancorati a principi di *project management*, di condizionalità delle prestazioni e quindi di responsabilità del cittadino organizzato su due distinte categorie di servizi di tipo esclusivo e specialistico, è stato possibile individuare gli elementi necessari per poter definire da un lato l'organizzazione interna all'Ufficio Speciale e dall'altro la definizione del modello di erogazione dei servizi nell'ambito della rete dei CpI.

La delibera di variazione ordinamentale che la Giunta dovrà adottare ai sensi del regolamento 12/2011 per l'istituzione dell'Ufficio Speciale e che riguarderà anche la DG 11 che cedendo le funzioni dei Servizi Pubblici dell'impiego all'Ufficio Speciale dovrà essere oggetto di una contestuale riorganizzazione terrà conto degli elementi sopra descritti. Tale delibera assicurerà l'invarianza della spesa richiesta dal comma 3 dell'articolo 59 della L.R. 5/2021.



fonte: http://burc.regione.campania.it

Il nuovo modello di erogazione dei servizi nell'ambito della rete dei CPI, invece, è destinato ad assumere, seguendo il principio di prossimità una dimensione multivello. Tale dimensione prevederà una rete di sportelli distribuiti sui seguenti livelli.

1. Un livello **primario** costituito dagli sportelli dei Centri per l'Impiego regionali (CpI). Tale rete si occuperà dell'erogazione di tutti i tipi di servizi e sarà realizzata tramite l'adeguamento del numero necessario di sedi scelte tra quelle attualmente in essere in base ai seguenti criteri : le caratteristiche del bacino territoriale, gli stock di riferimento, le caratteristiche economico e sociali dell'area geografica di copertura e l'esito delle attività di cui alla linea d'intervento n° 5. Di questo livello farà parte lo **Sportello Digitale (SD)** regionale. Gli sportelli inseriti in questo livello saranno a gestione diretta ed esclusiva della Regione Campania.
2. Un livello **secondario** di **Sportelli di Prossimità (SdI)** fissi e mobili con cui assicurare la massima copertura territoriale all'accessibilità dei servizi da parte di cittadini ed imprese.
   Gli sportelli **fissi** inseriti in tale livello saranno individuati di concerto con Enti locali, g, dalle Comunli , gli Uffici di Piano, le Comunità Montane, Consorzi ASI, etc.. Di tale livello faranno parte i 4 **Sportelli Spazio Lavoro** (Nola, Benevento, Caserta e Salerno) nati dalla collaborazione con il mondo delle impese oltre ai **PIL** già operativi. Nella nuova organizzazione sarà operato un rafforzamento degli **Sportelli Spazio Lavoro (SSL)** in ragione del positivo contributo conferito dall'attivazione di questi sportelli alla realizzazione dei LEP indirizzati alle imprese. Tali sportelli si occuperanno prevalentemente dell'erogazione di servizi specialistici e saranno gestiti indirettamente dalla Regione che si occuperà solamente di coordinarne l'erogazione dei servizi attraverso il CpI del livello primario che sarà individuato come territorialmente competente. La gestione logistica rimarrà in capo all'Ente che ne metterà a disposizione gli spazi. La rete secondaria sarà completata da **Sportelli Itineranti SI** da utilizzare per il raggiungimento di specifici target di utenti (es. immigrati) altrimenti non raggiungibili. L'organizzazione generale si può sintetizzare come segue.

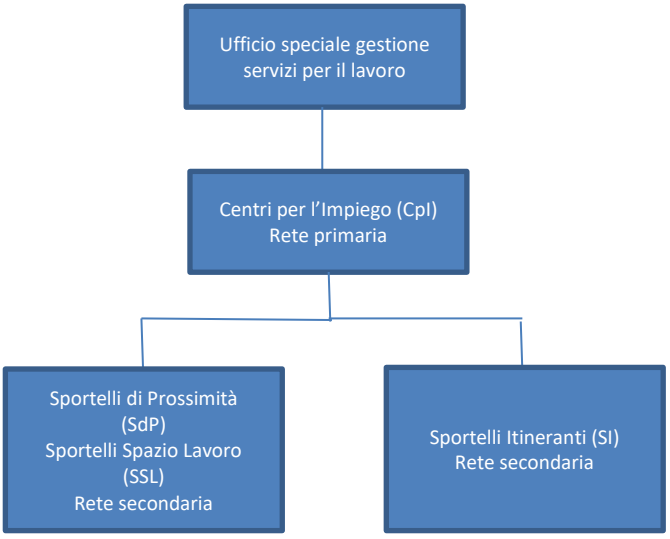




fonte: http://burc.regione.campania.it

Le rate degli sportelli sarà definita con successivi provvedimenti della Giunta all'esito delle attività istruttorie operate dalla DG 11 anche in seno alla Cabina di regia di cui alla delibera di Giunta n° 253 del 27/04/2018.

In linea con le previsioni contenute nel piano approvato con la DGR 697/2019, per la realizzazione delle attività inerenti la definizione del modello dei servizi ed il loro monitoraggio; l'elaborazione della carta dei servizi; la declinazione dell'assetto istituzionale pubblico/privato; la definizione del modello organizzativo; il dimensionamento delle funzioni, degli inquadramenti e la distribuzione territoriale del personale e l'armonizzazione del processo di erogazione dei servizi con il sistema informativo, si aderirà ai servizi CONSIP.



fonte: http://burc.regione.campania.it

## Quadro finanziario

La condizione che le previsioni del quadro finanziario approvato dalla Giunta regionale con delibera n° 697 del 31/12/2019 si riferiscono ai 139.530.318,60 euro assegnati alla Regione Campania dal D.M. 74/2019 e non a quelle rimodulate dallo M.L.P.S. con D.M. del 22/05/2020 pari ad € 139.198.005,84 rendono necessario un aggiornamento di tale quadro.
Per comodità di esposizione il quadro qui riportato terra conto delle voci di spesa/linee d'intervento in base alle quali il Ministero del Lavoro e della Previdenza Sociale ha richiesto la rendicontazione delle spese del D.M. 74/2019 e s.m.i..
In tale ottica le categorie di spesa inerenti le attività di riorganizzazione dei servizi previste dal Piano di Rafforzamento dei Centri per l'Impiego approvato con DGR n° 697 del 31/12/2019 che non trovano diretta corrispondenza con le linee d'intervento proposte dal Ministero sono state ricondotte in quelle Adeguamento delle sedi dei CPI e Spese generali e per l'attuazione esposte nel seguente quadro economico.

**Quadro finanziario**

| Linee di intervento del piano | Risorse programmate | | | Totale |
|---|---|---|---|---|
| | DM 74/2019 | Altra fonte regionale | | |
| Comunicazione coordinata sulle politiche attive del lavoro e sui servizi offerti | 0,00 € | 3.000.000,00 € | FSE 2014/2020 | 3.000.000,00 € |
| Formazione operatori | 467.687,68 € | 6.000.000,00 € | FSE 2014/2020 | 6.467.687,68 € |
| Osservatorio regionale del mercato del lavoro | 0,00 € | 4.000.000,00 € | FSE 2014/2020 | 4.000.000,00 € |
| Adeguamento strumentale e infrastrtturale delle sedi dei CPI (la voce tiene conto anche delle spese programmate dalla DGR 697/2019 per la realizzazione delle attività immateriali per la riorganizzazione dei servizi e delle loro modalità di erogazione). | 95.803.820,85 € | 0,00 € | _ | 95.803.820,85 € |
| Sistemi informativi (Hardware e software) | 37.358.577,08 € | 4.600.000,00 € | FESR 2014/2020 | 42.982.109,92 € |
| | | 1.023.532,84 € | Ordinari | |
| Spese generali e per l'attuazione | 5.567.920,23 € | 0,00 € | _ | 5.567.920,23 € |
| Totale azioni di rafforzamento escluso costi del personale | 139.198.005,84 € | 18.623.532,84 € | | 157.821.538,68 € |

La DG 11 con nota inviata al Ministero in data 20/07/2021 ha comunicato lo stato degli impegni e delle liquidazioni delle risorse relative al D.M. 74/2019 e s.m.i.



fonte: http://burc.regione.campania.it

## Cronoprogramma

Il termine delle attività è attualmente previsto per il 31/12/2022.



fonte: http://burc.regione.campania.it

# Delibera della Giunta Regionale n. 324 del 20/07/2021

Dipartimento 50 - GIUNTA REGIONALE DELLA CAMPANIA

Direzione Generale 12 - Direzione Generale per le politiche culturali e turismo

Oggetto dell'Atto:

POC CAMPANIA 2014-2020. INTERVENTI INTEGRATIVI E COMPLEMENTARI A PROCIDA CAPITALE 2022 PER LA VALORIZZAZIONE DEL PATRIMONIO CULTURALE CAMPANO.

fonte: http://burc.regione.campania.it

**Alla stregua dell'istruttoria compiuta dalla Direzione Generale e delle risultanze e degli atti tutti richiamati nelle premesse che seguono, costituenti istruttoria a tutti gli effetti di legge, nonché dell'espressa dichiarazione di regolarità della stessa resa dal Direttore a mezzo di sottoscrizione della presente**

**PREMESSO CHE**

a) la Regione Campania considera la promozione e lo sviluppo del Turismo quale obiettivo prioritario per lo sviluppo del territorio e per il settore di intervento di riferimento, e riconosce che il turismo contribuisce alla crescita civile, culturale, sociale e morale delle comunità ospitanti, degli ospiti e dei visitatori;
b) la legge regionale n. 18/2014 "Organizzazione del Sistema Turistico in Campania" riconosce il ruolo fondante e primario che il turismo ha storicamente avuto nella maturazione e nell'evoluzione del fenomeno a livello nazionale, europeo e mondiale;
c) la richiamata Legge assume che tra le finalità attribuite alla Regione vi è quella di promuovere e consolidare l'immagine unitaria e complessiva del sistema turistico regionale, valorizzando le risorse turistiche dei patrimoni diffusi del territorio regionale anche delle aree interne e di promuovere l'immagine turistica della Campania in ambito nazionale ed internazionale;
d) con deliberazione del 29 gennaio 2021 del Consiglio dei ministri è stato conferito al Comune di Procida per il dossier di candidatura "La cultura non isola" il titolo di "Capitale italiana della cultura 2022";
e) con deliberazione di Giunta regionale n. 129 del 31/03/2021 "*Procida Capitale della Cultura per l'anno 2022 - Accordo Quadro e Programmazione risorse*" sono state programmate risorse, per la realizzazione degli eventi previsti dal dossier di candidatura di Procida Capitale italiana della Cultura 2022.
f) con la deliberazione sopra richiamata si è stabilito di rinviare a successivi provvedimenti, la programmazione di ulteriori risorse finalizzate ad azioni integrative da realizzarsi sul territorio regionale anche attraverso enti e fondazioni in house in coerenza con gli obiettivi del richiamato Accordo;

**PREMESSO altresì che**

a) con deliberazione n. 59 del 15 febbraio 2016, la Giunta regionale ha approvato la proposta di Programma Operativo Complementare 2014-2020 ai fini della successiva approvazione a cura del CIPE;
b) in data 14 aprile 2016, la Conferenza Stato-Regioni ha reso parere positivo sul POC Campania 2014-2020, approvato con DGR 59/2016 come modificato alla luce delle indicazioni fornite dalle Amministrazioni centrali competenti, e in particolare dal Ministero dell'Economia e delle Finanze;
c) il POC Campania 2014/2020 assentito in sede di Conferenza Stato Regione, articolato in Assi e in azioni operative, è stato approvato dal CIPE nella seduta del 1° maggio 2016;
d) il Programma Operativo Complementare (POC) 2014-2020 indica gli obiettivi strategici che la Regione intende perseguire per la crescita e lo sviluppo, i quali sono tesi, tra l'altro, anche ad incidere sui fattori di contesto per rafforzare la competitività del sistema regionale, consentendo agli attori locali di sfruttare appieno i vantaggi competitivi territoriali;
e) il riconoscimento di Procida "Capitale italiana della cultura per l'anno 2022" ha potenziali effetti concreti e positivi sullo sviluppo turistico e sulla fruizione del patrimonio culturale materiale e immateriale per l'intero territorio regionale;

**CONSIDERATO CHE**

a) le precedenti edizioni della iniziativa Capitale della Cultura hanno avuto positive ricadute, culturali ed economiche, sullo sviluppo turistico e sulla fruizione del patrimonio culturale materiale e immateriale dei territori e delle città vincitrici e che i benefici economici della nomina a Capitale della Cultura cominciano a manifestarsi prima dell'evento e non si esauriscono con la sua fine, ma anzi continuano anche per gli anni successivi;

fonte: http://burc.regione.campania.it

b) il riconoscimento di Procida “Capitale della cultura per l'anno 2022” ha potenziali effetti concreti e positivi sullo sviluppo turistico e sulla fruizione del patrimonio culturale materiale e immateriale per l'intero territorio regionale;
c) la Regione Campania, nella individuazione delle azioni, tiene conto del quadro strategico unitario derivante dall’insieme delle risorse stanziate per la politica di coesione, per la definizione di una programmazione unitaria e coordinata delle risorse disponibili;

**CONSIDERATO, altresì, CHE:**

a) con deliberazione di Giunta regionale n. 129 del 31/03/2021 “Procida Capitale della Cultura per l'anno 2022 - Accordo Quadro e Programmazione risorse” è stato approvato l’Accordo per la realizzazione di Procida “Capitale della Cultura 2022” ed istituita la Cabina di Regia per “Procida Capitale della Cultura 2022” al fine di coordinare, monitorare, valutare lo stato di attuazione degli interventi nonché per il raccordo strategico sulle azioni da realizzare e sulla loro programmazione;
b) con la deliberazione sopra richiamata si è anche confermato quanto disposto con la DGR n. 554/2020 al fine promuovere e sostenere “Procida Capitale della Cultura per l’anno 2022” e l’immagine della Campania ad essa connessa sul mercato nazionale ed internazionale in modo integrato alle azioni istituzionali già in essere.
c) la Cabina di regia al fine rendere “Procida Capitale della Cultura” un evento generatore di opportunità economiche e turistiche per l’intero territorio regionale, valorizzare i siti culturali e naturalistici più importanti ivi compresi i siti minori, in vista della realizzazione di interventi di valorizzazione culturale e promozione turistica su tutto il territorio regionale ha condiviso un programma di massima di interventi di valorizzazione culturale e promozione turistica del territorio regionale suddiviso in cinque azioni ( allegato 1 )
d) si è convenuta l’opportunità per la Regione Campania di finanziare il programma come condiviso in Cabina di Regia finalizzato a realizzare interventi di valorizzazione culturale e promozione turistica del territorio collegati con “Procida Capitale della Cultura”, anche integrando quanto previsto con deliberazione di Giunta regionale n. 129 del 31/03/2021 con particolare riferimento alla capacità istituzionale dal Comune di Procida e degli uffici regionali preposti, nonché per le nuove azioni integrative e complementari sul territorio regionale anche avvalendosi di Enti e Fondazioni in house regionali operanti nel settore;

**PRESO, altresì, ATTO che**

a) le attività di programmazione e di scelta delle modalità di riparto delle risorse e di selezione degli interventi implicano l’esercizio di valutazioni e apprezzamenti discrezionali e involgono scelte dell’Amministrazione Regionale coerenti con gli strumenti comunitari e nazionali finalizzati ad un uso efficace ed efficiente delle risorse pubbliche;
b) gli interventi di valorizzazione culturale e promozione turistica del territorio regionale di cui in narrativa rispondono alla strategia di sostegno allo sviluppo turistico di tutto il territorio regionale.

**RITENUTO doversi:**

a) programmare risorse per complessivi € 2.500.000,00 a valere sulle risorse del POC Cultura 2014/2020 per realizzare le azioni di cui all’Allegato 1 che costituisce parte integrante e sostanziale della presente deliberazione;
b) demandare alla Direzione per le Politiche Culturali e il Turismo il compito di dare attuazione a quanto stabilito nel presente provvedimento in coerenza con gli indirizzi formulati in narrativa anche avvalendosi delle in house regionali operanti nel settore.

**VISTI**

a. Il Regolamento n. 12/2011;
b. la legge regionale n. 15/2013;
c. la legge regionale n. 18/2014;
d. la delibera di Giunta regionale n. 610 del 30 novembre 2015;
e. delibera di Giunta regionale n. 59 del 15 febbraio 2016;
f. la delibera di Giunta regionale n. 554 del 10/12/2020;
g. la delibera di Giunta regionale n. 129 del 31/03/2021;

fonte: http://burc.regione.campania.it

h. il Programma Operativo Complementare della Campania 2014-2020;

**PROPONE e la GIUNTA, in conformità, a voti unanimi,**

**DELIBERA**

per le motivazioni di cui in narrativa, che qui si intendono integralmente riportate:

a) di programmare risorse per complessivi € 2.500.000,00 a valere sulle risorse del POC Cultura 2014/2020 per realizzare le azioni di cui all'Allegato 1 che costituisce parte integrante e sostanziale della presente deliberazione;
b) di demandare alla Direzione per le Politiche Culturali e il Turismo il compito di dare attuazione a quanto stabilito nel presente provvedimento in coerenza con gli indirizzi formulati in narrativa anche avvalendosi di Enti e Fondazioni in house regionali operanti nel settore, subordinatamente all'acquisizione dei favorevoli pareri del referente POC Campania e del Responsabile della Programmazione Unitaria.
c) di trasmettere il presente atto all'Assessore alla semplificazione e al turismo, al Responsabile della Programmazione Unitaria, al Direttore Generale della Programmazione e dello Sviluppo Economico, alla Direzione Generale FESR e alla Direzione Generale per le Politiche Culturali e il Turismo, per i provvedimenti conseguenti, all'Ufficio I Staff del Capo di Gabinetto, per la pubblicazione sul BURC, al Webmaster della Regione Campania per la pubblicazione sul sito istituzionale.

fonte: http://burc.regione.campania.it

**Allegato 1 – Interventi di valorizzazione culturale e promozione turistica del territorio regionale: Procida capitale italiana della cultura**

**Azione A**

- Docufilm di backstage di Procida Capitale Italiana della Cultura;
- cortometraggi d'autore per raccontare i contenuti culturali.

**Importo programmato: € 400.000**

**Azione B**

- Video proiezioni dello slogan "La cultura non Isola" sui principali monumenti della Campania;
- installazione di videowall nei principali snodi turistici della Regione e nelle principali piazze dei capoluoghi di provincia per proiettare i momenti più significativi del programma e produzione in streaming degli eventi culturali;
- Supporto alle imprese culturali e creative;
- supporto all'internazionalizzazione della cerimonia inaugurale e di chiusura di Procida Capitale Italiana della Cultura.

**Importo programmato: € 600.000**

**Azione C**

- Rafforzamento capacità amministrativa presso Regione Campania e Comune di Procida

**Importo programmato: € 500.000**

**Azione D**

- Infopoint e rafforzamento accoglienza turistica;
- promozione di iniziative che connettono cultura, sport e turismo

**Importo programmato: € 500.000**

**Azione E**

- Promozione del patrimonio culturale materiale e immateriale della Campania
- piattaforma ticketing system connessa al circuito di promozione turistica della Regione
- spot promozionali di Procida Capitale Italiana della Cultura

**Importo programmato: € 500.000**

fonte: http://burc.regione.campania.it

# Delibera della Giunta Regionale n. 348 del 04/08/2021

Dipartimento 50 - GIUNTA REGIONALE DELLA CAMPANIA

Direzione Generale 12 - Direzione Generale per le politiche culturali e turismo

U.O.D. 2 - Promozione e valorizzazione delle attività artistiche e culturali

Oggetto dell'Atto:

L.R. 15/06/2007, N. 6. DISCIPLINA DEGLI INTERVENTI REGIONALI DI PROMOZIONE DELLO SPETTACOLO. APPROVAZIONE MISURE DI ATTUAZIONE IN DEROGA ANNO 2021.

fonte: http://burc.regione.campania.it

**Alla stregua dell'istruttoria compiuta dalla Direzione Generale e delle risultanze e degli atti tutti richiamati nelle premesse che seguono, costituenti istruttoria a tutti gli effetti di legge, nonché dell'espressa dichiarazione di regolarità della stessa resa dal Direttore a mezzo di sottoscrizione della presente**

**PREMESSO**

a) che la legge regionale 15 giugno 2007, n. 6 recante "Disciplina degli interventi regionali di promozione dello spettacolo" tutela ogni forma di spettacolo, quale mezzo di espressione artistica, di formazione, di promozione culturale, di aggregazione sociale e di sviluppo economico;
b) che la richiamata norma stabilisce che la Regione Campania riconosce ogni forma di spettacolo, aspetto fondamentale della cultura regionale, quale mezzo di espressione artistica, di formazione, di promozione culturale, di aggregazione sociale e di sviluppo economico, garantendo l'autonomia della programmazione artistica e la libertà di iniziativa imprenditoriale, anche attraverso l'erogazione di contributi a valere sul fondo ordinario (art. 8); programma triennale di investimento e promozione (art. 6); e sul fondo per la stabilità (art. 12, comma 1, lettere c) d), e), f), g), h), i), l), m), o);
c) che l'art. 8, comma 2, lett. c) della legge regionale n. 6/2007 prevede che la Giunta Regionale adotti il riparto dei fondi tra i settori e le Misure di Attuazione che stabiliscono requisiti e modalità di ammissione al contributo;
d) che con deliberazione della Giunta regionale n. 293 del 02 luglio 2019 sono state approvate le Misure di Attuazione della legge regionale n. 6/2007;
e) che l'articolo 1 della legge regionale 24 giugno 2020 n. 10 recante "Misure urgenti per il sostegno allo spettacolo e al cinema per l'anno 2020", al fine di attuare interventi di sostegno del settore dello spettacolo in conseguenza dell'emergenza epidemiologica da "Covid-19" ha modificato la legge regionale n.6/2007 introducendo disposizioni transitorie per l'anno 2020;
f) che l'articolo 15 bis della novellata legge regionale n.6/2007 prevede che per l'anno 2020, al fine di garantire il sostegno regionale alle attività di spettacolo in modo compatibile con lo sviluppo dello stato di emergenza da "Covid-19", nel rispetto dei principi fissati dalla presente legge, la Giunta regionale può adottare, con proprie deliberazioni, provvedimenti in deroga agli atti di attuazione già approvati e agli articoli 7, 8, 14 e 14 bis.";
g) che con deliberazione della Giunta regionale n. 363 del 15 luglio 2020 sono state approvate le Misure di Attuazione della legge regionale n. 6/2007 in deroga per l'anno 2020;
h) che la legge regionale 29 giugno 2021 n. 5 recante "Misure per l'efficientamento dell'azione amministrativa e l'attuazione degli obiettivi fissati dal DEFR 2021 - 2023 - Collegato alla stabilità regionale per il 2021", al fine di attuare interventi di sostegno del settore dello spettacolo in conseguenza al protrarsi dell'emergenza epidemiologica da "Covid-19" all'art. 20 ha disposto che le disposizioni di cui all'art. 15 bis della legge regionale 15 giugno 2007, n. 6 (Disciplina degli interventi regionali di promozione dello spettacolo) si applicano anche per gli anni 2021 e 2022;
i) che il periodo di fermo delle attività, la parziale e diversa ripresa delle stesse, nell'anno 2020, non ha consentito lo svolgimento delle attività dello spettacolo secondo le condizioni e modalità ordinarie e pertanto si rende necessario derogare alle previste misure di attuazione anche per l'anno in corso al fine di adeguarsi alla evoluzione dello stato pandemico e in particolar alle ordinanze nazionali e regionali emanate per il comparto con la necessaria flessibilità che la casistica richiede .
j) che si rende necessario, al tal fine, prevedere procedure semplificate di assegnazione, rendicontazione e rideterminazione dei contributi concessi;
k) che al fine di sostenere le attività dello spettacolo in modo compatibile con lo sviluppo dello stato di emergenza da COVID-19 e di procedere alla erogazione dei contributi per l'anno in corso, i competenti uffici della Direzione Generale per le Politiche culturali e il Turismo hanno predisposto, sentite le Associazioni di Categoria accreditate, una proposta di Misure in deroga per l'anno 2021;

**Ravvisato**

di dover adottare ogni intervento necessario al rilancio delle attività del settore dello spettacolo, tra i più colpiti dallo stato di emergenza epidemiologica COVID-19, nel rispetto delle norme e dei provvedimenti che disciplinano le misure di prevenzione e contenimento del rischio epidemiologico;

**Ritenuto**

necessario approvare le Misure di attuazione della legge regionale 6/2007 per l'anno 2021, allegate al presente provvedimento e che ne formano parte integrante e sostanziale, così da garantire maggiore efficienza ed efficacia dell'azione amministrativa e la semplificazione delle procedure ordinarie per l'erogazione dei finanziamenti del comparto;

**VISTA**

a) la legge regionale 15 giugno 2007, n. 6 “Disciplina degli interventi regionali di promozione dello spettacolo”;
b) la legge regionale 24 giugno 2020, n. 10 “Misure urgenti per il sostegno allo spettacolo e al cinema per l'anno 2020;
c) la legge regionale 29 giugno 2021, n. 5. “Misure per l'efficientamento dell'azione amministrativa e l'attuazione degli obiettivi fissati dal DEFR 2021 - 2023 - Collegato alla stabilità regionale per il 2021”
d) la deliberazione della Giunta regionale n. 363 del 15 luglio 2020

**PROPONE** e la Giunta in conformità a voti unanimi

**DELIBERA**

per le motivazioni indicate nella parte espositiva che di seguito si intendono integralmente riportate:

1. di approvare le “Misure di Attuazione della legge regionale n. 6/2007 per l’anno 2021” che formano parte integrante e sostanziale del presente provvedimento;
2. di trasmettere all'Ufficio di Gabinetto, alla Direzione Generale per le politiche culturali e il turismo, all’Ufficio Competente per la Sezione Trasparenza del Sito Istituzionale della Regione Campania e al BURC per la pubblicazione anche ai sensi della L.R. 28/07/2017 n. 23 art. 5 comma 2 - casa di vetro.

*Disciplina degli interventi regionali di promozione dello spettacolo*
*Misure in deroga, connesse all'emergenza epidemiologica da COVID-19*

*Anno 2021*

fonte: http://burc.regione.campania.it

## Premessa

A seguito dell'emergenza epidemiologica da "Covid-19", al fine di garantire il sostegno regionale alle attività di spettacolo in modo compatibile con lo sviluppo dello stato di emergenza da COVID-19, si pone la necessità di apportare, per l'anno 2021, modifiche alle misure di attuazione approvate con DGRC n. 293 del 02.07.2019.

## 1. Criteri per la concessione dei contributi

Ai fini dell'ammissione ai benefici economici ex l.r. n. 6/2007 e alla concessione dei contributi, fermo restando quanto disciplinato dalla l.r. n. 6/2007 e dall'art. 4 delle "Disposizioni di attuazione per l'organizzazione e la tenuta del Registro regionale dello Spettacolo", **solo ed esclusivamente per l'anno 2021**, non si terrà conto del mancato raggiungimento dei minimi nell'anno 2020 e nell'anno in corso.

In considerazione dell'impatto economico negativo conseguente all'adozione delle misure di contenimento del COVID-19, per i soggetti che entro e non oltre il 31 marzo 2021, ai sensi del d.d. n. 168 del 01.03.2021, hanno presentato istanza di contributo, e relativamente alla istanza presentata per l'annualità corrente, i contributi saranno concessi sulla base delle assegnazioni effettuate per l'anno 2019; eventualmente maggiorate proporzionalmente, tenuto conto dell'eventuale variazione di bilancio.

**Solo ed esclusivamente per l'anno 2021** non verranno finanziate le seguenti attività di cui all'articolo 6 l.r. n. 6/2007: **Progetti Speciali; Tournée all'estero**. Ogni economia derivante dalla mancata assegnazione dei contributi, a valere sulle finalità di cui all'articolo 6, saranno spostate in favore: per il 70% alle attività di cui all'articolo 6 lettera a) l.r. n. 6/2007 e per il 30% in favore delle prime istanze, alle quali, verificato il possesso dei requisiti relativi all'anno 2019, verrà assegnato un contributo forfettario, da rendicontare secondo le regole di cui al successivo punto 4, fino ad un massimo di € 5.000,00.

Per **prime istanze** si intendono sia le istanze ammesse nell'anno 2020 sia le istanze ammesse per la prima volta nell'anno 2021, fermo restando il possesso dei requisiti dei requisiti minimi di ammissibilità previsti dagli articoli 6, 8 e 12 l.r. n. 6/2007 e dall'art. 4 delle "Disposizioni di attuazione per l'organizzazione e la tenuta del Registro regionale dello Spettacolo", per l'anno 2019.

Ai fini della determinazione del contributo anno 2021, per i soggetti richiedenti sostegno per un'attività diversa a valere sullo stesso capitolo di assegnazione, per i quali si abbia già avuto assegnazione nell'anno 2019, i contributi verranno accorparti e rendicontati unitariamente.

Ai fini dell'assegnazione del contributo, e della relativa cumulabilità, resta fermo quanto disciplinato dall'articolo 12 L.R. n. 6/2007 e dall'articolo 18 delle Misure di attuazione di cui alla DGRC 293 del 02.07.2019.

Ai fini dell'ammissione al contributo, con particolare riferimento all'attività di gestione degli Esercizi Teatrale e/o sale al chiuso, sarà riconosciuta sia in termini di requisiti di ammissibilità che in termini di costi, l'attività estiva e l'attività effettuata in spazi diversi dal proprio.

Qualora, a seguito delle assegnazione effettuate, risultassero economie derivanti da mancate assegnazioni, dovute alla mancata presentazione di istanze da parte di beneficiari ammessi per l'annualità 2019, le stesse saranno prima impegnate ai fini dell'assegnazione del contributo **prime istanze,** fino a un massimo di € 5.000,00 per ciascuna istanza ammessa, e successivamente, a seconda del settore in cui si è verificata la mancata assegnazione, saranno ripartite proporzionalmente in favore del settore in cui si è verificata l'economia.

Ai fini del contributo i costi ammissibili e rendicontabili saranno riconosciuti al 100%. Sono ammissibili: a) **Costi del lavoro (100%) b) Costi svolgimento attività (100%) Costi gestione (100%); Costi relativi ai DPI (100%)**

## 2. Costi finanziabili

Per quanto riguarda la declinazione dei costi finanziabili si rimanda a quanto previsto dagli articoli 8, 12 e 15 delle Misure di attuazione di cui alla DGRC 293 del 02.07.2019.

Considerata la graduale ripresa delle attività, saranno altresì riconosciuti, **per l'anno 2021,** tutti i costi sostenuti relativamente all'adeguamento e alla riorganizzazione delle strutture (postazione dedicata alla reception; la cassa può essere dotata di barriere fisiche, ecc.), al miglioramento degli spazi al fine di garantire la sicurezza sanitaria dei luoghi stessi per artisti e operatori; nonché tutti i costi di carattere generale relativi alla sicurezza degli artisti, operatori e pubblico (ad es. termoscanner; dispositivi di protezione; formazione e aggiornamento in materia di sicurezza da COVID-19), nonché i costi di attività svolta in streaming.

## 3. Documentazione integrativa

I soggetti che, entro e non oltre il 31 marzo 2021, ai sensi del d.d. n. 168 del 01/03/2021, hanno presentato istanza di contributo, ai fini dell'assegnazione, dovranno trasmette l'ulteriore documentazione richiesta secondo le modalità e i tempi indicati con successivo atto dirigenziale.

L'istanza dovrà essere presentata, **a pena di esclusione**, al seguente indirizzo PEC promozione.spettacolo@pec.regione.campania.it dall'indirizzo PEC dell'Ente o del legale rappresentante dell'Ente, sull'apposita modulistica approvata dall'ufficio corredata dalla documentazione richiesta.

Tutti i documenti allegati devono essere in formato "adobe pdf", ad eccezione del "prospetto preventivo" (in formato aperto con estensione .excel), e della "scheda-progetto trasparenza" (in formato aperto con estensione .doc) leggibili e contenuti in un unico file, eventualmente compresso in formato ".zip".

L'oggetto della PEC dovrà essere uguale a quello indicato sul modello di domanda di ammissione a contributo.

Saranno escluse d'ufficio le istanze presentate da PEC diverse da quella dell'Ente o del legale rappresentate, oggetto errato e documentazione in formato diverso da "adobe pdf".

## 4. Rendicontazione e liquidazione contributo

Con d.d. n. 527 del 18/05/2021, è stata approvata la procedura per la richiesta di acconto anno 2021.
Ai soggetti richiedenti è stato erogato un primo acconto pari al 30% del contributo concesso per l'anno 2019. Sarà possibile erogare un ulteriore acconto del 30% sulla base della dichiarazione della spesa, dell'elenco giustificativo delle spese sostenute e della documentazione contabile quietanzata a copertura del primo acconto.

Ai fini della liquidazione del saldo finale, il contributo concesso sarà giustificato per un valore pari al 100% dello stesso, così suddiviso: a) almeno il 40% del contributo sarà giustificato in base ai costi del lavoro; b) la restante parte sarà giustificato in base ai costi di svolgimento attività e di gestione, ivi compresi quelli relativamente all'adeguamento e alla riorganizzazione delle strutture.

I contributi assegnati su capitoli e finalità diverse, dovranno essere rendicontati separatamente.

**Sui manifesti, locandine, siti web ecc. deve essere riportato il logo della Regione Campania e la dicitura: "Evento realizzato con il contributo della Regione Campania L.R. n. 6/2007".**

**L'Amministrazione regionale effettuerà idonee e puntuali verifiche sul rispetto dei livelli occupazionali e della stipula dei contratti, ai sensi della vigente normativa in materia di contrattazione collettiva nazionale.**

L'Amministrazione regionale effettuerà idonei controlli ai sensi degli articoli 71 e 72 del D.P.R. n. 445 del 2000. Le attività di controllo, amministrativo e contabili, sono svolte selezionando a campione un numero di soggetti. A tal fine, per ogni settore, è sorteggiato almeno il cinque per cento dei soggetti beneficiari dei contributi. La concessione del contributo è revocata qualora l'amministrazione accerti gravi violazioni di legge.

## 5. Registro Operatori dello Spettacolo

In conseguenza dell'emergenza epidemiologica da COVID 19, che per l'anno 2020 non ha consentito lo svolgimento delle regolari attività, solo ed esclusivamente per le richieste di iscrizione al registro che saranno presentate dal **1 al 30 settembre 2021**, i requisiti di cui all'art. 4 delle "Disposizioni di attuazione per l'organizzazione e la tenuta del Registro regionale dello Spettacolo" saranno riferiti al biennio solare 2018/2019.
Analogamente il termine di adeguamento cui all'art. 11, comma 3, è spostato di un altro biennio.

## 6. Protezione e trattamento dei dati

I dati personali dei soggetti beneficiari o loro incaricati dei quali gli uffici regionali entrano in possesso a seguito dell'applicazione e gestione del presente atto verranno trattati nel rispetto del Regolamento UE n.679/2016 e del D.Lgs. 30 giugno 2003 n. 196 "Codice in materia di protezione dei dati personali", come modificato ed integrato dal D. Lgs 10 agosto 2018, n. 101, e della DGR n. 466 del 17/07/2018. I dati personali raccolti saranno trattati, anche con strumenti informatici, esclusivamente nell'ambito del procedimento per il quale sono raccolti.

# Delibera della Giunta Regionale n. 323 del 20/07/2021

Dipartimento 50 - GIUNTA REGIONALE DELLA CAMPANIA

Direzione Generale 14 - Direzione generale per le risorse umane

U.O.D. 91 - STAFF - Funzioni di supporto tecnico - operativo

Oggetto dell'Atto:

VARIAZIONE ORDINAMENTALE.

**Alla stregua dell'istruttoria compiuta dalla Direzione Generale e delle risultanze e degli atti tutti richiamati nelle premesse che seguono, costituenti istruttoria a tutti gli effetti di legge, nonché dell'espressa dichiarazione di regolarità della stessa resa dal Direttore a mezzo di sottoscrizione della presente**

**PREMESSO che**

a. con D.G.R n. 612 del 29/10/2011 è stato approvato il Regolamento 15.12.2011 n.12 - pubblicato sul BURC n. 77 del 16/12/2011 - che con le ss.mm.e ii. disciplina l'"*Ordinamento amministrativo della Giunta Regionale della Campania*", in attuazione dell'art. 2, comma 1, della legge regionale 6.8.2010 n. 8;

b. ai sensi dell'art. 6 comma 1 del Regolamento n. 12 del 2011 e ss.mm. e ii., le strutture amministrative della Giunta regionale si articolano in:
   - direzioni generali;
   - uffici speciali;
   - strutture di staff;
   - unità operative dirigenziali;

c. l'art. 6, comma 3, del predetto Regolamento demanda alla Giunta regionale la definizione degli indirizzi programmatici e l'organizzazione interna alle direzioni generali e l'organizzazione degli uffici speciali, salvo quanto previsto per l'Avvocatura regionale;

d. con D.G.R. n.619/2016 e ss.mm. e ii., la Giunta Regionale, in attuazione di quanto previsto dal predetto Regolamento n.12/2011, ha individuato il numero delle strutture ordinamentali da istituire;

**PRESO ATTO che:**

a. con D.G.R. n. 228 del 26/05/2021 la Giunta nel deliberare in materia di Ufficio Registro Unico Nazionale del Terzo Settore (RUNTS) ha altresì stabilito di rinviare, anche in attuazione della Delibera di Giunta n. 117 del 23/03/2021, a successivi provvedimenti la ridenominazione della UOD "Terzo Settore, Servizio Civile e Sport", in uno alla ridefinizione delle relative competenze;

b. con la D.G.R.n.600/2020 la Giunta nel modificare l'assetto ordinamentale della Direzione Generale per le Politiche Agricole Alimentari e Forestali, ha stabilito che le modifiche previste avessero decorrenza, all'esito della conclusione delle relative procedure d'interpello, dalla data di conferimento dell'incarico di Direttore Generale;

**CONSIDERATO che:**

a. il Direttore della Direzione Generale Politiche Sociali e Socio-Sanitarie, con nota prot.352530 del 02/07/2021, ha fornito indicazioni circa la rimodulazione della denominazione e delle competenze della UOD 50.05.01, dando seguito a quanto previsto dalla citata DGR n.228/2021;

b. con nota prot. n. 282385/2021 la Direzione Generale per le Politiche Agricole Alimentari e Forestali ha rappresentato la necessità, nell'ottica dell'efficienza amministrativa ed al fine di evitare disservizi, di differire il termine di cui al punto 3) del dispositivo della DGR n. 600/2020 all'esito della definizione delle procedure di interpello relative alle strutture previste al punto 2) del deliberato della medesima DGR;

c. su proposta dell'assessore alla Ricerca, Innovazione e Start-up, al fine di ottimizzare le competenze della D.G. 10, a seguito dell'attuazione delle variazioni ordinamentali in materia di digitale e di *Smart Specialization Startegy* risulta, altresì, necessario disporre la rimodulazione di denominazioni e competenze degli Staff 50.10.91, 50.10.93 e della U.O.D. 50.10.02, come da allegato 2 al presente provvedimento, nonché la riproposizione delle procedure di interpello per lo Staff 50.10.91 e per la U.O.D. 50.10.02;

**RITENUTO** che, per effetto di quanto sopra considerato, occorre procedere alle variazioni richieste, modificando anche l'allegato D alla DGR n.619/2016 e ss.mm. e ii., nonché differire il termine previsto al punto 3 del deliberato della DGR n°600/2020, al fine di garantire la continuità delle funzioni svolte dalle strutture attualmente esistenti nell'ambito della DG per le Politiche Agricole Alimentari e Forestali;

**VISTI**

a. il Regolamento 15.12.2011, n. 12 e ss.mm. e ii.;
b. la DGR n.619/2016 ss.mm. e ii.;
c. la DGR n°600/2020;
d. la DGR n 117/2021;
e. la DGR n. 228/2021;
f. la nota prot. 282385/2021;
g. la nota prot. 352530/2021;
h. la nota prot. 356187/2021;
i. la nota prot. 379111/2021;

**PROPONE** e la Giunta in conformità a voto unanime

**D E L I B E R A**

per le motivazioni svolte in premessa che si intendono qui di seguito integralmente riportate

1. di approvare, ad aggiornamento e modifica della D.G.R.C. n. 619/2016 e ss. mm. e ii., la declaratoria delle competenze:

   1.1 della UOD 50.05.01, così come da allegato 1, parte integrante e sostanziale del presente provvedimento;

   1.2 degli Staff 50.10.91, 50.10.93 e della U.O.D. 50.10.02, così come da allegato 2, parte integrante e sostanziale del presente provvedimento;

2. di modificare il punto 3) del dispositivo della D.G.R. n. 600/2020 stabilendo che le modifiche ivi previste, in ordine alla D.G. 50.07.00, abbiano decorrenza dalla data di conclusione delle procedure d'interpello previste per le strutture di cui al punto 2) dello stesso dispositivo;

3. di dare mandato alla DG alle Risorse Umane per gli adempimenti consequenziali inclusa la notifica del presente provvedimento ai dirigenti interessati e la sollecita riproposizione delle procedure di interpello per lo Staff 50.10.91 e per la U.O.D. 50.10.02;

4. di trasmettere il presente atto ai componenti della Giunta regionale, all'Ufficio di Gabinetto del Presidente, a tutti i Direttori Generali e ai Responsabili degli Uffici Speciali, agli Staff 50.14.93 e 50.14.94, all'Ufficio competente per la pubblicazione nella sezione trasparenza del sito istituzionale della Regione Campania e al B.U.R.C. per la pubblicazione.

**Allegato 1**

| | | | | |
|---|---|---|---|---|
| 50 | 05 | 00 | DIREZIONE GENERALE PER LE POLITICHE SOCIALI E SOCIO-SANITARIE | Compiti di cui agli artt. 8 e 15 del Regolamento n. 12/2011 e ss.mm.ii. |
| 50 | 05 | 01 | Terzo settore, Ufficio Regionale Runts e Servizio Civile | Gestione su base territoriale del Registro Unico Nazionale del Terzo Settore ex d.lgs.117/17 – Sostegno alle attività degli Enti del Terzo settore attraverso la concessione di contributi per la realizzazione di progetti e/o interventi – Attività di collaborazione con il Dipartimento Politiche Giovanili e Servizio civile della Presidenza del Consiglio dei Ministri, per l'attuazione dei progetti e dei programmi di Servizio Civile Universale da realizzarsi in Campania |

| | | | | |
|---|---|---|---|---|
| 50 | 10 | 00 | DIREZIONE GENERALE PER L'UNIVERSITA', LA RICERCA E L'INNOVAZIONE | Compiti di cui agli artt. 8 e 22 del Regolamento n. 12/2011 e ss.mm.ii. |
| 50 | 10 | 91 | STAFF - Funzioni di supporto tecnico-amministrativo e operativo. Vice Direttore con funzioni Vicarie | Svolge compiti di cui all'allegato "A" della DGRC n.478/2012 e ss.mm. e ii. Gestione degli Affari generali, Affari giuridico legali, Gestione risorse umane, anagrafe delle prestazioni, gestione risorse strumentali, economato, accesso agli atti amministrativi, referenti formativo ed informatico, anticorruzione, trasparenza, performance, controllo di gestione, PRA, DEFR, ecc. Gestione contabile e raccordo con la contabilità ed il bilancio regionale. Interventi infrastrutturali per l'innovazione tecnologica, i laboratori di settore e le sedi didattiche per le materie di riferimento. Coordinamento e gestione delle iniziative concernenti Protocolli di intesa e Accordi di Programma sulle tematiche di riferimento, comprensivo del monitoraggio finanziario, fisico e procedurale. Ulteriori compiti di carattere generale e compiti di Vice Direttore con funzioni Vicarie |
| 50 | 10 | 93 | STAFF – Ricerca. Vigilanza e controllo degli enti di riferimento | Programmazione ed attuazione delle azioni per il raggiungimento degli obiettivi capaci di connettere la ricerca e l'innovazione allo sviluppo economico e sociale in coerenza con la strategia di specializzazione intelligente regionale. Promozione di reti ed infrastrutture di ricerca. Controllo della gestione e dell'avanzamento dei progetti in materia di ricerca scientifica; rapporti con gli enti di ricerca locali e nazionali; predisposizione dei programmi di studi, ricerche e convenzioni con enti ed istituti di ricerca; promozione dello sviluppo delle reti di ricerca a livello regionale, nazionale ed internazionale; attuazione delle norme regionali di promozione e supporto al sistema regionale della ricerca. Contributi ordinari e straordinari a soggetti pubblici e privati in materia di ricerca, sviluppo ed innovazione. Raccordo con l'Ufficio Speciale deputato al controllo e alla vigilanza su enti e società partecipate nel settore di riferimento |
| 50 | 10 | 02 | Competenze per l'ecosistema dell'innovazione | Sostegno alla diffusione di progetti ed interventi formativi, collegati alle esigenze del mercato del lavoro e dell'imprenditorialità, attinenti alle materie dell'innovazione, ricerca e dello sviluppo tecnologico. Azioni formative finalizzate allo sviluppo di competenze specifiche nell'ambito dell'università e della ricerca scientifica in coerenza con le direttrici di sviluppo economico dei territori. Sostegno alla diffusione di interventi formativi con caratterizzazione industriale (dottorati, borse di ricerca, ecc.) |

# Delibera della Giunta Regionale n. 365 del 04/08/2021

Dipartimento 60 - Uffici speciali

Direzione Generale 9 - Uff. del federalismo e dei sistemi territoriali e della sicurezza integrata

U.O.D. 92 - Staff - Funzioni di Supporto Tecnico Operativo

Oggetto dell'Atto:

L.R. 16/04/2012 N. 7 E SS.MM.II. - APPROVAZIONE DEL "PROGRAMMA ANNUALE DEGLI INTERVENTI PER LA VALORIZZAZIONE DEI BENI CONFISCATI 2021"

fonte: http://burc.regione.campania.it

**Alla stregua dell'istruttoria compiuta dalla Direzione Generale e delle risultanze e degli atti tutti richiamati nelle premesse che seguono, costituenti istruttoria a tutti gli effetti di legge, nonché dell'espressa dichiarazione di regolarità della stessa resa dal Direttore a mezzo di sottoscrizione della presente**

## PREMESSO che

a) la Legge Regionale 16 aprile 2012 n. 7 e ss.mm.ii. *"Nuovi interventi per la valorizzazione dei beni sequestrati e confiscati alla criminalità organizzata*" detta disposizioni per favorire la realizzazione di progetti di riutilizzo sociale dei beni confiscati presenti sul territorio regionale, qualificati e diversificati, sostenibili nel tempo e capaci di favorire positive ricadute sociali, economiche e occupazionali attraverso la definizione e la strutturazione di reti e distretti di economia sociale e solidale;
b) l'art. 3 della suddetta legge, ai commi da 1 a 3, prevede:
   *"Il Piano strategico per i beni confiscati, di seguito denominato Piano, è lo strumento di programmazione che definisce i principi di indirizzo e coordinamento e individua criteri e settori delle progettualità atti a promuovere e sostenere il riutilizzo sociale dei beni confiscati alla criminalità organizzata presenti sul territorio regionale.*
   *La Regione adotta, con cadenza triennale il Piano, sentito l'Osservatorio regionale per i beni confiscati di cui all'articolo 6 e l'Agenzia nazionale per l'amministrazione e la destinazione dei beni sequestrati e confiscati alla criminalità organizzata (ANBSC). Il Piano è approvato entro il 30 marzo di ciascun triennio, con delibera di Giunta regionale, sentite le competenti Commissioni consiliari permanenti e speciali";*
c) l'art. 3-bis della suddetta legge, al comma 1, prevede che nel quadro della pianificazione di cui all'articolo 3, la Giunta regionale, sentite le competenti commissioni consiliari permanenti e speciali, adotta il Programma annuale degli interventi per la valorizzazione dei beni confiscati, di seguito denominato Programma annuale";
d) l'art. 4 comma 1 della suddetta Legge Regionale 7/2012 istituisce il Fondo unico per i beni confiscati, ripartito in macro-aree funzionali denominate azioni e al comma 2 dispone che *"Sulla base dei criteri di accesso e di riparto stabiliti dal Piano di cui all'articolo 3, il programma annuale di cui all'articolo 3 bis disciplina le modalità operative per l'accesso al Fondo"*;
e) la Legge Regionale n. 38 del 29/12/2020 all'art. 1 comma 1 autorizza, ai sensi dell'art. 38 comma 2 del Decreto Legislativo 23 giugno 2011, n. 118, il rifinanziamento, tra le altre, della Legge Regionale n. 7 del 16/04/2012;
f) con la deliberazione di Giunta Regionale n. 16 del 12/01/2021 è stato approvato il bilancio gestionale per gli esercizi 2021, 2022 e 2023;
g) sul capitolo U07840 "Contributi per il riutilizzo dei beni confiscati alla criminalità organizzata" risulta disponibile la somma di € 137.825,00 per l'anno 2021, ed € 1.500.000,00 per l'anno 2022;
h) sul capitolo U07820 "Fondo per la valorizzazione dei beni confiscati – enti territoriali" risulta disponibile la somma di € 300.000,00 per l'anno 2021.

## PREMESSO altresì che

a) la Giunta Regionale con la deliberazione n. 143 del 09/04/2019 recante *"L.R. del 16/04/2012 n. 7 (integrata con le modifiche apportate dalla L.R. 12 febbraio 2018, n.3; L.R. 30 ottobre 2018, n.30; L.R. 29 dicembre 2018, n.60). Approvazione del Piano strategico per i beni confiscati della Regione Campania"* ha approvato, ai sensi dell'art.3 comma 3 della L.R. n.7/2012 e ss.mm.ii., il Piano strategico per i beni confiscati della Regione Campania, con i relativi allegati;
b) la Giunta Regionale con la deliberazione n. 193 del 04/05/2021 recante "*L.R. 16/04/2012 n. 7 - Adozione del Programma annuale degli interventi per la valorizzazione dei beni confiscati 2021"*:
   a. ha adottato, ai sensi dell'art.3-bis comma 1 della L.R. n.7/2012 e ss.mm.ii., il "Programma annuale degli interventi per la valorizzazione dei beni confiscati 2021"
   b. ha inviato il citato Programma al Consiglio Regionale per l'acquisizione dei pareri delle competenti commissioni consiliari permanenti e speciali ex art. 3 bis comma 1 della L.R. n.7/2012 e ss.mm.ii.

## ACQUISITI

i pareri favorevoli delle competenti Commissioni consiliari, ai sensi dell'art.3-bis comma 1 della L.R. n.7/2012, trasmessi dal Presidente del Consiglio Regionale con nota prot. n. 0008548/u del 21/06/2021 e nota prot. 0010263 del 28/07/2021;

**RI**

a) il Programma, tra l'altro, definisce le azioni ed individua le modalità operative per l'accesso al Fondo unico per i beni confiscati di cui all'art. 4 della suddetta legge 7/2012, prevedendo nello specifico:
   - in relazione all'obs 1 – Azioni di recupero per finalità istituzionali/sociali/produttive di adottare un Avviso pubblico, rivolto ai Comuni, per il finanziamento di azioni finalizzate al recupero e alla rifunzionalizzazione di beni immobili confiscati, destinando a tale iniziativa le risorse disponibili nel bilancio regionale per gli anni 2021-2022, finalizzate alle azioni per la ristrutturazione, pari complessivamente ad € 1.637.825;
   - in relazione all'obs 1 - Azioni di supporto alla gestione dei beni confiscati - di adottare un Avviso pubblico rivolto a soggetti che, nel rispetto della normativa vigente (art. 48 del D. Lgs. 159/2011 e ss.mm.ii.), abbiano ricevuto in concessione beni confiscati, per la valorizzazione delle attività realizzate nei suddetti beni, destinando a tale iniziativa le risorse disponibili nel bilancio regionale per l'anno 2021, finalizzate ad azioni per la valorizzazione delle attività di riutilizzo sociale dei beni confiscati pari ad € 300.000,00.

**RITENUTO pertanto di**

a) di dover approvare, ai sensi dell'art.3-bis comma 1 della L.R. n.7/2012 e ss.mm.ii., il *Programma annuale degli interventi per la valorizzazione dei beni confiscati 2021* che, allegato al presente atto, ne forma parte integrante e sostanziale;
b) di dover demandare agli uffici competenti dell'Ufficio per il Federalismo e dei Sistemi Territoriali e della Sicurezza Integrata l'adozione degli atti gestionali connessi all'attuazione delle attività di cui al Programma suddetto secondo le modalità operative ivi descritte e in particolare le azioni finalizzate all'assegnazione delle risorse di cui al Fondo unico per i beni confiscati ex art. 4 della suddetta legge 7/2012 disponibili sul capitolo 7840 "Contributi per il riutilizzo dei beni confiscati alla criminalità organizzata" per gli esercizi finanziari 2021 e 2022, e sul cap. 7820 "Fondo per la valorizzazione dei beni confiscati -enti territoriali" per l'esercizio finanziario 2021.

**VISTA**

a) La L. R. del 16/04/2012 n. 7 e ss.mm.ii.;
b) La Legge Regionale n. 38 del 29/12/2020;
c) La D.G.R. n. 16 del 12/01/2021 e ss.mm.ii.;
d) La D.G.R. 193 del 4/5/2021.

Propone e la Giunta, a voto unanime, in conformità,

**DELIBERA**

per quanto esposto in narrativa che si intende qui integralmente riportato e confermato:

1. di approvare, ai sensi dell'art. 3-bis comma 1 della L.R. n.7/2012 e ss.mm.ii., il *Programma annuale degli interventi per la valorizzazione dei beni confiscati 2021* che, allegato al presente atto, ne forma parte integrante e sostanziale;
2. di demandare agli uffici competenti dell'Ufficio per il Federalismo e dei Sistemi Territoriali e della Sicurezza Integrata l'adozione degli atti gestionali connessi all'attuazione delle attività di cui al Programma suddetto secondo le modalità operative ivi descritte e in particolare le azioni finalizzate all'assegnazione delle risorse di cui al Fondo unico per i beni confiscati ex art. 4 della suddetta legge 7/2012 disponibili sul cap. 7840 "Contributi per il riutilizzo dei beni confiscati alla criminalità organizzata" per gli esercizi finanziari 2021-2022 e sul capitolo 7820 "Fondo per la valorizzazione dei beni confiscati - enti territoriali " per l'esercizio finanziario 2021 del bilancio approvato con D.G.R. n. 16 del 12/01/2021 e ss.mm.ii;
3. di trasmettere copia della presente deliberazione:
   - all'Assessore Sicurezza, Legalità, Immigrazione;
   - al Responsabile della Programmazione Unitaria;
   - all'Ufficio per il Federalismo e dei Sistemi Territoriali e della Sicurezza Integrata;
   - al Gabinetto del Presidente – 40 01 02 - Affari generali - Supporto logistico – per la pubblicazione sul BURC;
4. di pubblicare la presente deliberazione in Casa di vetro.

*Regione Campania*

# Programma annuale degli interventi per la valorizzazione dei beni confiscati

# 2021

Art. 3-bis della L.R. del 16 aprile 2012 n. 7 e ss.mm.ii.

fonte: http://burc.regione.campania.it

# Indice

*Premessa* ..... 2
1. Stato di attuazione della programmazione ..... 4
1.1. Azioni di valorizzazione dei beni confiscati ..... 4
1.2. Promuovere la sinergia tra i soggetti istituzionali ..... 7
1.3. Progettazione partecipata tra pubblico e privato sociale ..... 9
1.4. Realizzazione di percorsi integrati di orientamento e formazione ..... 10
2. Programma annuale degli interventi per la valorizzazione dei beni confiscati ..... 10
2.1. Governance ..... 11
2.2. Obiettivi Specifici ..... 11
2.3. Fondo per i beni confiscati ..... 12
3. Obiettivo Specifico 1 – VALORIZZAZIONE DEI BENI CONFISCATI - Azioni ..... 13
3.1. Obs 1. - Azioni di recupero per finalità istituzionali – sociali – produttive ..... 13
3.2. Obs 1 - Azioni di supporto alla gestione dei beni confiscati ..... 14
3.3. Obs 1 - Altre azioni di valorizzazioni ..... 15
4. Obiettivo specifico 2 - RAFFORZARE LE COMPETENZE NELLA GESTIONE DI BENI CONFISCATI- ..... 16
4.1. Obs 2 - Attivazione di percorsi di collaborazione con i soggetti istituzionali al fine di assicurare la tempestività delle procedure di assegnazione e destinazione, la corrispondenza del bene alle esigenze e caratteristiche locali e il monitoraggio dell'utilizzo effettivo dei beni successivamente alla loro assegnazione. ..... 16
4.1.1.Promuovere la sinergia tra i soggetti istituzionali ..... 16
4.1.2.Programmazione partecipata tra pubblico e privato sociale ..... 17
5. Obiettivo Specifico 3: RE-IMMISSIONE NEL CIRCUITO DELL'ECONOMIA LEGALE DELLE AZIENDE CONFISCATE ..... 18



fonte: http://burc.regione.campania.it

## *Premessa*

La Legge Regionale n. 7/2012 *Nuovi interventi per la valorizzazione dei beni sequestrati e confiscati alla criminalità organizzata e successive modifiche ed integrazioni* definisce la disciplina gli attori, gli strumenti e le azioni per la valorizzazione dei beni confiscati.

L'art. 3 della legge regionale dispone che la Regione adotti, con cadenza triennale il *Piano strategico per i beni confiscati*. Nel 2019 è stato approvato il *Piano Strategico per i Beni Confiscati* quale strumento di programmazione che definisce i principi di indirizzo e coordinamento e che individua i criteri e i settori delle progettualità finalizzate a sostenere il riutilizzo dei beni confiscati presenti sul territorio regionale.

Il *Piano*, redatto in linea con la *Strategia Nazionale per i beni confiscati*, ha posto le basi per una piena valorizzazione dei beni confiscati presenti in Campania ed è un lavoro che nasce da un continuo e sostanzioso impegno volto a sviluppare un'articolata politica attiva sulla sicurezza e la legalità. Questo impegno è riconoscibile nella messa in campo di un sistema normativo che si sostanzia nelle leggi regionali orientate a individuare e disciplinare le azioni e gli attori che compongono un sistema integrato di sicurezza delle città.

Il *Piano* è il frutto di una condivisione con l'Osservatorio regionale per i beni confiscati, previsto dall'art. 6 della legge regionale 7/2012, costituito nel 2018, e la Commissione speciale anticamorra e fornisce alla Regione Campania, prima regione ad approvare un documento strategico in materia di beni confiscati, una cornice unitaria in cui i soggetti a vario titolo coinvolti condividono strategie, obiettivi e azioni di medio termine.

La programmazione della Regione Campania sul tema beni confiscati ricomprende anche diverse altre iniziative avviate nel corso degli ultimi anni:

- nel 2017 è stato siglato un Protocollo di intesa per la realizzazione di azioni nei settori della legalità e sicurezza con il Dipartimento per le politiche di coesione presso la Presidenza del Consiglio dei ministri, con l'Agenzia per la coesione territoriale, il Ministero dell'Interno e l'ANBSC condividendo nell'ambito di tale protocollo l'"*Accordo per il rafforzamento della legalità, della sicurezza e della coesione sociale in Campania*", per la realizzazione di azioni nei settori della legalità e della sicurezza, che prevede la realizzazione di un programma di azioni congiunte e coordinate, finanziato con risorse europee di competenza regionale e nazionale. L'Accordo ha previsto un



fonte: http://burc.regione.campania.it

investimento per l'aumento della legalità e la sicurezza in Campania di quasi 98 milioni di euro (risorse europee del ciclo 2014-20).

- nel 2018 la Legge Regionale n. 7/2012 "Nuovi interventi per la valorizzazione dei beni sequestrati e confiscati alla criminalità organizzata" mediante diversi interventi legislativi (leggi regionali 12 febbraio 2018, n. 3 30/2018 e 29 dicembre 2018, n. 60,) è stata profondamente rinnovata rilanciando la strategia regionale in materia, fino a pervenire alla elaborazione del "Piano strategico regionale per i beni confiscati della Regione Campania", adottato dalla Giunta regionale con delibera 143/2019.
- nel giugno 2018 è stato sottoscritto l"Atto integrativo al Protocollo d'Intesa per la realizzazione di azioni nei settori della legalità e sicurezza", tra il Dipartimento per le Politiche di Coesione presso la Presidenza del Consiglio dei Ministri, l'Agenzia per la Coesione Territoriale, il Ministero dell'Interno, in qualità di Autorità di Gestione del PON "Legalità" 2014-2020, la Regione Campania e l'Agenzia Nazionale per i beni confiscati e l' "*Accordo per il rafforzamento della legalità, della sicurezza e della coesione sociale in Campania*", e che è stato riformulato tenendo conto dell'inserimento di risorse aggiuntive nazionali pari a EUR 145 milioni per il sostegno del FESR e di EUR 19 milioni per il sostegno del FSE, a causa dell'aggiustamento tecnico ai sensi dell'articolo 92, paragrafo 3 del regolamento (UE) n. 1303/2013, come stabilito dalla Decisione di esecuzione 2014/190/EU della Commissione.
- inoltre, nel 2021 è stato ricostituito l'Osservatorio regionale sui beni confiscati di cui alla legge regionale 7/2012.

Nel quadro di tale pianificazione, la Giunta regionale, ai sensi dell'art. 3-bis della suddetta Legge, sentite le competenti commissioni consiliari permanenti e speciali, adotta il Programma annuale degli interventi per la valorizzazione dei beni confiscati. per

Con il programma annuale 2021 la Regione Campania approva la terza annualità del piano strategico nel quale sono delineate le iniziative che nel corso del 2021 saranno messe in campo dall'amministrazione regionale,



fonte: http://burc.regione.campania.it

## 1. *Stato di attuazione della programmazione*

Come anticipato in premessa con la predisposizione del programma 2021 siamo alla terza annualità della programmazione strategica e propedeuticamente alla definizione delle azioni da mettere in campo nel corso della corrente annualità, procediamo di seguito ad una breve sintesi delle iniziative in corso di attuazione anche al fine di restituire i risultati delle iniziative avviate.

Per ciò che concerne lo sviluppo e le fasi della programmazione nella premessa sono esplicitati i documenti predisposti e condivisi con gli stakeholders istituzionali e non, che nel corso degli ultimi anni sono stati adottati, oltre agli strumenti attivati per garantire la partecipazione dei terzi alla programmazione stessa.

Diverse sono le iniziative messe in campo nel corso degli ultimi anni. Tra queste assumono un rilievo notevole le attività finalizzate alla valorizzazione dei beni confiscati mediante sostegno anche finanziario alle amministrazioni comunali oltre che ai soggetti gestori dei beni stessi. Iniziative finanziate da risorse stanziate sul bilancio regionale (Fondo per i beni confiscati), e risorse comunitarie sia a gestione diretta della Regione che del Ministero dell'interno, quale Autorità di Gestione del PON Legalità, risultato dell'Accordo indicato in premessa.

Inoltre, tra le azioni finalizzate alla valorizzazione dei beni confiscati, un particolare peso assume l'attività di monitoraggio continua delle progettazioni, mediante ascolto dei beneficiari anche al fine di garantire a cura degli uffici regionali un affiancamento e il dovuto supporto nelle svariate difficoltà incontrate.

Seconde ma non di minore importanza sono le azioni di sistema tra le quali rientrano le attività di collaborazione avviate con i soggetti istituzionali preposti a tali temi come ANBSC, Dipartimento della Coesione, Agenzia di Coesione Territoriale, Ministero dell'Interno, Prefetture.

### 1.1.- Azioni di valorizzazione dei beni confiscati

Attualmente sul territorio della Regione Campania sono in corso di attuazione 87 iniziative di cui 72 a titolarità regionale e 15 in capo al Ministero dell'Interno - Autorità di Gestione del PON Legalità 2014/2020, tra interventi di ristrutturazione di beni confiscati alla criminalità organizzata e/o progetti di supporto ai soggetti gestori dei beni confiscati.



fonte: http://burc.regione.campania.it

Si tratta di progetti di ristrutturazione di beni immobili confiscati, di progetti di sostegno ai soggetti gestori degli stessi, nonché progetti di avvio di start up di innovazione sociale.

Con il Programma annuale 2019 sono state avviate in maniera sperimentale iniziative tese a favorire la co-progettazione tra Amministrazioni comunali e soggetti del terzo settore, promuovendo nel contempo progetti di innovazione ed economia sociale.

Di seguito un grafico che illustra la suddivisione per provincia dei progetti attivi

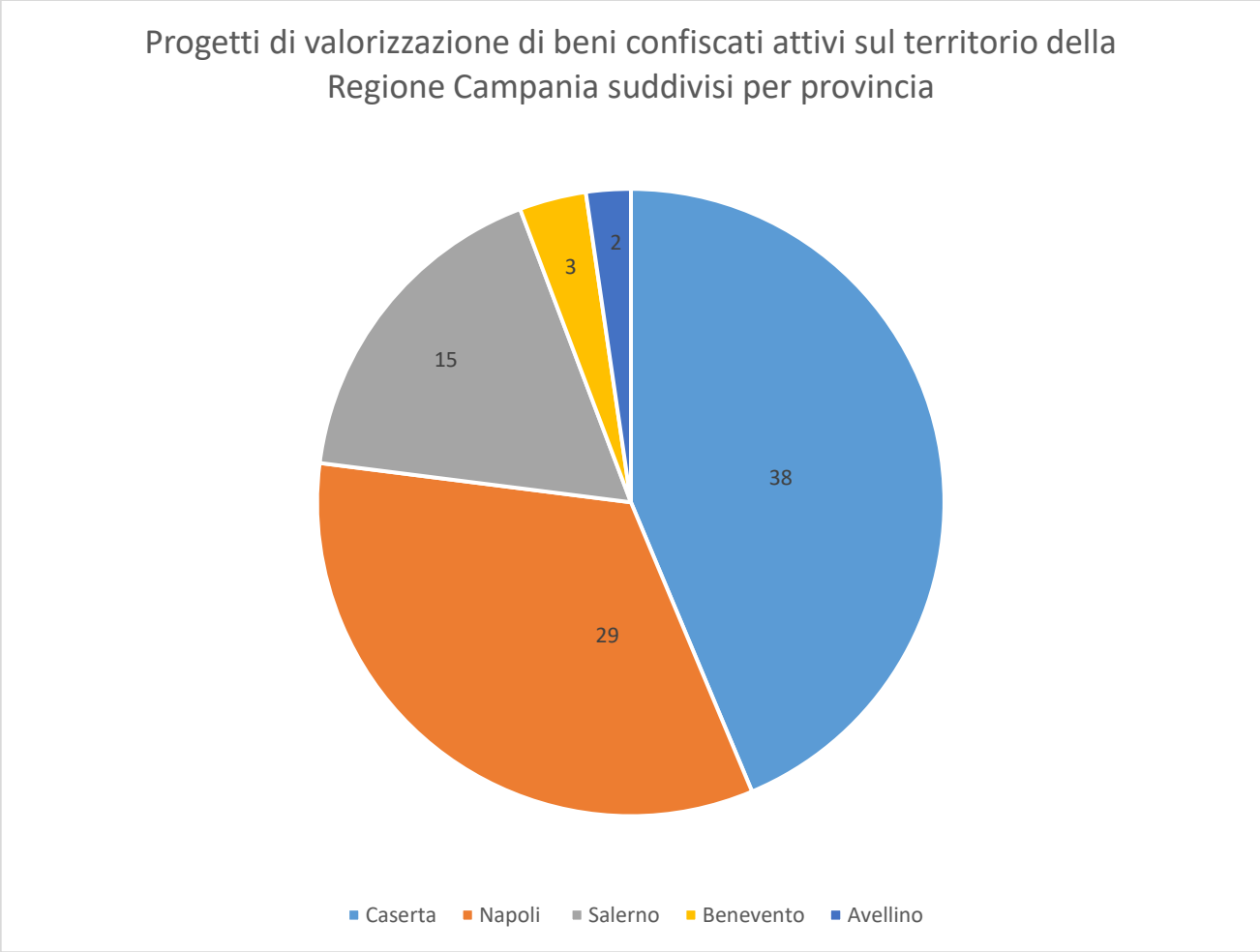


I progetti derivano dalle seguenti iniziative messe in campo dalla Regione Campania:

- ✓ Tra il 2017 e il 2018 la Campania, insieme al Ministero dell'Interno, ha promosso l'Avviso pubblico per l'"Individuazione di interventi finalizzati al riuso e alla ri-funzionalizzazione di beni confiscati alla criminalità organizzata nell'ambito



fonte: http://burc.regione.campania.it

dell'Accordo in materia di sicurezza, legalità e coesione sociale in Campania", per un valore complessivo di circa 34 milioni di euro.

I progetti ammessi a finanziamento nel 2018 sono 33 di cui 18 a valere sulle risorse del POR Campania FESR 2014-2020 (valore € 18.075.224,9) e 15 sulle risorse del PON Legalità 2014-2020 (valore € 16.200.000,00). Le proposte progettuali prevedono la realizzazione di attività istituzionali, attività sociali, attività di formazione anche per il reinserimento lavorativo di categorie svantaggiate; attività di promozione culturale e territoriale.

- ✓ Nel 2019, in attuazione del programma regionale, sono stati promossi tre avvisi pubblici:
  - Avviso Pubblico a Sostegno delle imprese che gestiscono beni confiscati alla criminalità organizzata a valere sul POR Campania FSE 2014-2020 (Decreto Dirigenziale n. 35 del 19.7.2019). Sono stati ammessi a finanziamento 14 progetti per un valore complessivo pari ad € 1.321.992,26;
  - Avviso Pubblico a favore dei Comuni per l'utilizzo dei beni confiscati per promuovere l'avvio di progetti di innovazione sociale ed economia sociale, (Decreto Dirigenziale n. 38 del 29.7.2019). I progetti ammessi a finanziamento, a valere su fondi regionali, sono 5 per un valore complessivo di € 750.000,00 di cui 500.000,00 per azioni di ristrutturazione a favore dei Comuni e 250.000,00 per azioni di start up a favore di neo-gestori destinatari dei beni confiscati;
  - Avviso pubblico a favore dei Comuni per il finanziamento di progetti di riutilizzo di beni confiscati per azioni di ristrutturazione degli immobili (Decreto Dirigenziale n. 47 del 27.09.2019). Sono stati ammessi a finanziamento, a valere su fondi regionali, 13 progetti per un valore complessivo di € 1.000.000,00.
- ✓ Nel 2020, in attuazione del programma regionale 2020, è stato garantito, con fondi regionali, un finanziamento al progetto di ristrutturazione proposto dal Comune di Villaricca utilmente collocato nella graduatoria di cui all'Avviso predisposto nel 2019 di € 80.000,00;
- ✓ è stato adottato un avviso pubblico per i Comuni e loro Consorzi per il finanziamento di azioni finalizzate al recupero e alla rifunzionalizzazione di beni immobili confiscati, da destinare ad attività istituzionali/sociali/produttive ampliando la categoria degli interventi ammissibili. Sono stati ammessi a finanziamento, su fondi regionali, n. 20 progetti per un valore complessivo di € 1.782.174,80.

Per un dettaglio delle progettazioni finanziate e per lo stato di attuazione delle stesse si riporta all'allegato n. 1 .



fonte: http://burc.regione.campania.it

## 1.2. Promuovere la sinergia tra i soggetti istituzionali

La Regione Campania ha collaborato nei Tavoli istituzionali nazionali di riferimento, in particolare:

- Comitato Consultivo dell'Agenzia Nazionale per l'amministrazione e la destinazione dei beni sequestrati e confiscati, nel quale la Campania rappresenta tutte le Regioni;
- Tavolo di Indirizzo e Verifica della Strategia Nazionale Beni Confiscati, nel quale la Campania rappresenta le Regioni del Centro Sud;
- Tavolo bilaterale regionale previsto dalla Strategia Nazionale Beni Confiscati;
- Gruppo Tecnico Politiche per la Sicurezza: "Strategia nazionale per la valorizzazione dei beni confiscati attraverso le politiche di coesione".

Nelle recenti riunioni dei suddetti tavoli è stata in particolar modo evidenziata la necessità di valorizzare il ruolo delle Regioni. Si è auspicato che si possa giungere nel più breve tempo possibile ad una armonizzazione legislativa regionale che possa garantire un omogeneo intervento delle Regioni per una effettiva e concreta valorizzazione dei beni confiscati alla criminalità organizzata e, in particolare, dei beni aziendali, che in questa fase necessitano della creazione di una rete territoriale che renda possibile il loro pieno recupero e la loro reimmissione nell'economia legale.

E' stata a tal riguardo prevista l'attivazione di un tavolo di confronto tra l'Agenzia Nazionale dei Beni Sequestrati e Confiscati e il Coordinamento delle Commissioni e degli Osservatori regionali antimafia della Conferenza dei Presidenti delle Assemblee Legislative delle Regioni e delle Province Autonome, anche per la predisposizione di una campagna di comunicazione, da declinare in tutti i singoli territori regionali e rivolta ai cittadini, al fine della loro sensibilizzazione sul tema del recupero sociale dei beni confiscati alla criminalità organizzata.

In aggiunta, sono state accolte alcune nostre proposte emendative al testo del regolamento promosso dal succitato Tavolo di Indirizzo e Verifica e finalizzato alla individuazione dei beni cosiddetti "esemplari", in particolare:

• l'individuazione del Tavolo di Indirizzo e Verifica quale soggetto strategico fondamentale per il buon andamento della Strategia Nazionale, come indicato dalla Delibera CIPE53/2018, e l'affidamento allo stesso del compito di individuare i criteri di "esemplarità" di un bene confiscato e di validarne la relativa candidatura;



fonte: http://burc.regione.campania.it

• il riconoscimento della centralità anche del criterio dello “sviluppo del territorio e del lavoro”, in aggiunta agli altri criteri di “esemplarità”, perché è attraverso di esso, in particolar modo, che si concretizza la restituzione alla collettività del bene confiscato e l’affermazione della legalità nello stesso territorio;

• la valorizzazione del ruolo degli Enti Locali, ai quali si riconosce la facoltà di esprimere il proprio “gradimento” ai progetti, in considerazione del fatto che la promozione dei beni confiscati esemplari attiene a tutta la comunità istituzionale e richiede la convergenza da parte di tutti i soggetti istituzionali coinvolti.

Per quanto attiene al monitoraggio, alla geolocalizzazione ed alla individuazione dei beni confiscati, l’Agenzia Nazionale beni confiscati ha messo a disposizione delle Regioni il portale Open Regio. Sono state invitate quindi tutte le Regioni che non l’abbiano già fatto ad accedere al portale, rilevando eventuali criticità e dandone comunicazione per ottimizzare l’utilizzo dello stesso nel più breve tempo possibile. In aggiunta, tenuto conto che molte Regioni hanno già attivato sistemi di geolocalizzazione, abbiamo fatto presente che potrebbe essere opportuno destinare gli stessi impianti alla geolocalizzazione anche dei beni confiscati presenti sui territori regionali, in collaborazione con l’ANBSC.

Nell’ambito di quelle che sono le iniziative finalizzate a promuovere la sinergia tra i soggetti istituzionali sono state potenziate le attività di affiancamento alle Amministrazioni comunali nella realizzazione delle progettualità finanziate, garantendo il supporto necessario, al fine di assicurare la tempestiva restituzione del bene.

Gli uffici regionali per accelerare l’avanzamento dei lavori e della spesa hanno adottato una modalità operativa che prevede, attraverso incontri periodici/contatti, l’affiancamento agli uffici comunali preposti, volti al supporto operativo e specialistico per il superamento di specifiche problematiche. Gli incontri hanno confermato ancora una volta le difficoltà, già evidenziate nel piano strategico regionale, che le amministrazioni comunali scontano in termini sottodimensionamento degli uffici tecnici, continuo turn over a causa di pensionamenti, contratti a tempo determinato con il conseguente continuo avvicendamento di tecnici nel corso delle realizzazioni. Ciò comporta rallentamenti e difficoltà sia nella progettazione degli interventi di rifunzionalizzazione, che nelle procedure di affidamento oltre a carenze nell’attività di monitoraggio.



fonte: http://burc.regione.campania.it

Nel corso del 2020 è stata ulteriormente rafforzata la collaborazione con il Ministero dell'Interno per la definizione di ulteriori interventi di valorizzazione di beni confiscati da finanziare sulle ulteriori risorse resesi disponibili.

A tal fine sono stati avviati confronti con il Ministero dell'Interno per rafforzare la strategia congiunta, già condivisa all'interno dell'Accordo per il rafforzamento della sicurezza, della legalità e della coesione sociale in Campania allegato al "Protocollo d'Intesa per la realizzazione di azioni nei settori della legalità e sicurezza", per il perseguimento degli obiettivi strategici di cui all'Accordo stesso e nello specifico l'obiettivo "rafforzare la coesione sociale attraverso il recupero dei patrimoni confiscati.

Con l'obiettivo di condividere le informazioni sulle disponibilità di beni confiscati sul territorio regionale e nello specifico nella dotazione degli enti Locali, è stato elaborato, un documento di indirizzo finalizzato a garantire l'uniformità degli adempimenti, previsti dall'art. 48 c. 3 lettera c) del D. Lgs. 159/2011 e ss.mm.ii., e richiamati dall'art. 4 c. 1 lettera a) della L.R. 7/2012, relativi alla pubblicazione dei beni assegnati ai Comuni sui propri siti istituzionali, per pervenire a modalità univoche di consultazione dei dati relativi ai beni stessi e ad una maggiore trasparenza nella diffusione delle informazioni. A tal fine il documento previa condivisione con l'Osservatorio sarà trasmesso ai Comuni.

Il documento è il frutto di un'attività di monitoraggio delle pubblicazioni sui siti dei 131 comuni della Campania assegnatari di beni confiscati, riportata nell'allegato 1.

Con la legge regionale n. 38 del 29 dicembre 2020 "Disposizioni per la formazione del bilancio di previsione finanziario per il triennio 2021- 2023 della Regione Campania - Legge di stabilità regionale per il 2021" al comma 3 dell'art. 14 è stata disposta l'adesione della regione Campania al Consorzio Agrorinasce S.C.A.R.L. Agenzia per l'Innovazione Lo Sviluppo e La Sicurezza del Territorio con la finalità di dare ulteriore impulso alla valorizzazione dei beni confiscati.

### 1.3. Progettazione partecipata tra pubblico e privato sociale

Al fine di sviluppare modelli di programmazione partecipata è stato predisposto un modello di consultazione pubblica, una guida metodologica che accompagni l'amministrazione nelle fasi di progettazione e realizzazione di un processo consultivo in materia di iniziative in tema di beni confiscati, che, pur mantenendo in capo all'amministrazione regionale la responsabilità decisionale, esalti il contributo sul tema dei vari stakeholders e sviluppi la cultura amministrativa della partecipazione.



fonte: http://burc.regione.campania.it

### 1.4. Realizzazione di percorsi integrati di orientamento e formazione

Sono, inoltre, presenti sul territorio regionale 3 progetti, finanziati a valere sull 'Asse 4 - Azione 4.2.1 "Azioni di supporto alle imprese sociali che gestiscono beni confiscati alla criminalità organizzata" del Pon Legalità 2014-2020, di sostegno alle imprese sociali che hanno o intendono prendere in gestione beni confiscati, mediante l'erogazione di servizi utili all'accrescimento delle competenze del personale dedicato su tematiche complesse, quali quelle giuridiche, economiche e sociali, legate alla corretta gestione di un bene confiscato.

I finanziamenti in questione rientrano tra le azioni condivise con il Ministero dell'Interno -Autorità di Genstione del Pon Legalità nell'ambito nell'"Accordo per il rafforzamento della legalità, della sicurezza e della coesione sociale in Campania" sottoscritto con il Ministero.

Nel 2020 è stato realizzato un corso di alta formazione in Gestione delle aziende sequestrate e confiscate alle mafie promosso dal Dipartimento di Economia, Management, Istituzioni dell'Università degli Studi di Napoli Federico II, dalla Regione Campania e da Sviluppo Campania S.p.a. articolato in moduli incentrati su Sviluppo dell'Infiltrazione mafiosa nell'economia di mercato, legislazione antimafia e misure ablative patrimoniali, indagini economico-finanziarie e patrimoniali, amministrazione e gestione dei beni sequestrati, rivolto a commercialisti ed avvocati iscritti ai rispettivi albi professionali. Numerose sono state le istanze di partecipazione (136 candidature)e, a seguito dei colloqui di selezione sono stati ammessi 24 allieve/i.

Il corso è stato avviato in data 30/09/2020 con una durata prevista di 7 mesi per un totale di 250 ore. Nel mese di aprile 2021 il corso si è concluso con la presentazione di elaborati finali.

## 2. *Programma annuale degli interventi per la valorizzazione dei beni confiscati*

Il programma annuale vuole essere uno strumento di lavoro per la sistematizzazione degli interventi in tema di beni confiscati che l'Amministrazione regionale metterà in campo nel corso del 2021.

Le azioni che l'Amministrazione regionale intende avviare nel corso dell'anno sono raggruppabili in tre tipologie: azioni dirette di finanziamento, azioni di sistema e azioni di supporto.



fonte: http://burc.regione.campania.it

## 2.1. Governance

La governance delle iniziative in tema di valorizzazione dei beni confiscati fa capo all'Assessore alla Sicurezza e Legalità, che si avvale della collaborazione dell'Ufficio per il Federalismo e dei Sistemi Territoriali e della Sicurezza Integrata, degli Uffici della Programmazione Unitaria, nonché della competente Commissione speciale del Consiglio Regionale.

La Programmazione Annuale segue quanto dettato dal Piano Strategico.

Con l'insediamento della nuova legislatura con DPRC 54 del 4.03.2021 è stato ricostituito l'Osservatorio regionale sui beni confiscati organismo previsto dall'art. 6 della legge regionale 7/2012 a cui la stessa legge demanda la funzione di promozione, consultazione e supporto delle attività di programmazione, monitoraggio e controllo nelle azioni di valorizzazione dell'utilizzo dei beni confiscati.

L'ingresso della Regione Campania in Agrorinasce consentirà alla stessa di diventare la prima società partecipata regionale per l'amministrazione, la gestione e la valorizzazione di beni confiscati alle mafie.

Inoltre, la Fondazione Pol.I.S., con le sue attività di conoscenza, mappatura, ricerca, supporto alla governance verso i soggetti pubblici come i Comuni e di accompagnamento dei soggetti del privato sociale, può fungere da avviamento di azioni che potranno garantire un ulteriore impulso alla valorizzazione dei beni confiscati.

Nella programmazione strategica è prevista, inoltre, l'attivazione di gruppi di lavoro tematici e/o territoriali per garantire una sinergia tra le programmazioni settoriali dell'Amministrazione e gli interventi in tema di beni confiscati, al fine di garantire la centralità della tematica e l'integrazione delle politiche settoriali a livello regionale.

## 2.2. Obiettivi Specifici

Gli obiettivi fissati nel *Piano Strategico* sono:

### Obiettivo Specifico 1: Valorizzazione dei beni confiscati

Promuovere la riconversione dei beni immobili confiscati per favorire la rigenerazione sociale ed economica dei contesti caratterizzati da maggiore rilevanza dei fenomeni criminali. Promuovere il riuso sociale dei beni confiscati per potenziare infrastrutture e servizi, per migliorare la qualità della vita dei cittadini e favorire l'integrazione sociale delle persone a maggiore rischio di esclusione con il coinvolgimento attivo del terzo



fonte: http://burc.regione.campania.it

settore. Favorire il recupero ad uso produttivo e sociale di terreni e fabbricati confiscati per incentivare l'economia rurale.

Obiettivo Specifico 2: Rafforzare le competenze nella gestione di beni confiscati

Rafforzare la capacità e la cooperazione degli attori istituzionali responsabili del processo di valorizzazione e restituzione alla società del patrimonio confiscato alla criminalità. Potenziare e qualificare la capacità di gestione dei beni confiscati da parte dei soggetti coinvolti, intervenendo sia sulla qualità e disponibilità delle informazioni a disposizione del pubblico, sia per il consolidamento alle competenze dei soggetti, compresa la P.A., coinvolti nella gestione di beni ed aziende confiscati.

**Obiettivo Specifico 3:** Re-immissione nel circuito dell'economia legale delle aziende confiscate

Promuovere la re-immissione nel circuito dell'economia legale delle aziende confiscate alla criminalità organizzata o dei beni ad esse pertinenti. Mira a coinvolgere i diversi organismi che intervengono nel sequestro e nella confisca delle aziende sottratte alla criminalità organizzata per salvaguardarne, laddove possibile, l'unità e l'occupazione.

Ogni obiettivo viene poi declinato in azioni.

In considerazione degli obiettivi specifici del piano strategico la programmazione regionale, anche per questa annualità, si focalizzerà su alcune delle azioni previste dal Piano strategico triennale.

### 2.3. Fondo per i beni confiscati

Le risorse finanziarie disponibili per il 2021-2022 per le azioni previste dal presente programma sono riportate nello schema seguente

| azioni | capitolo | esercizio finanziario 2021 | esercizio finanziario 2022 |
|---|---|---|---|
| Azione per le ristrutturazioni | U07840 | € 137.825,00 | € 1.500.000,00 |
| Azioni per la valorizzazione delle attività di riutilizzo sociale dei beni confiscati | U07820 | € 300.000,00 | |



fonte: http://burc.regione.campania.it

## 3. Obiettivo Specifico 1 – VALORIZZAZIONE DEI BENI CONFISCATI- Azioni

Nell'ambito dell'Obiettivo specifico 1 si confermano anche per la programmazione 2021 le azioni finalizzate al recupero dei beni confiscati al fine di destinarli ad attività istituzionali, sociali e produttive oltre alle azioni di sostegno ai soggetti gestori.

Continuerà l'attività di monitoraggio e affiancamento dei soggetti beneficiari, con audit periodici con gli Enti locali nonché con i soggetti gestori degli stessi, oltre all'attività amministrativa finalizzata a garantire l'avanzamento della spesa e le attività connesse alla restituzione del bene alla collettività. Sarà inoltre previsto uno specifico affiancamento alla AA.LL. anche per le procedure di assegnazione dei beni confiscati ai soggetti del terzo settore.

### 3.1. Obs 1. - Azioni di recupero per finalità istituzionali – sociali – produttive

Al fine di ottimizzare le risorse disponibili destinate alle ristrutturazioni di beni confiscati, nel bilancio regionale, per gli anni 2021-2022 (pari ad € € 1.637.825 oltre eventuali risorse che si dovessero rendere disponibili anche in relazione ad economie su precedenti iniziative) e le conseguenti attività amministrative, nel corso del 2021 si prevede di:

- adottare un Avviso pubblico, rivolto ai Comuni per il finanziamento di azioni finalizzate al recupero e alla rifunzionalizzazione di beni immobili confiscati, da destinare ad attività istituzionali/sociali/produttive.
  Sono ammessi interventi di valorizzazione, recupero, e comunque tutti gli interventi di ristrutturazione finalizzati:
  - ✓ alla realizzazione di sedi istituzionali;
  - ✓ alla realizzazione di infrastrutture, per servizi sociali di comunità, centri di accoglienza, centri ludici, centri formativi-educativi, strutture per senza fissa dimora, assistenza sanitaria, assistenza socio-sanitaria, ecc.
  - ✓ alla riqualificazione di spazi degradati e dismessi per sostenere e migliorare la qualità di vita quali ad esempio spazi, spazi verdi attrezzati per il tempo libero e per lo sport, orti urbani, parchi urbani, ecc.



fonte: http://burc.regione.campania.it

- ✓ alla realizzazione di spazi destinati ad accogliere attività produttive, reti di ospitalità (turismo sociale), agricoltura sociale, tutela dell'ambiente e dell'ecosistema, valorizzazione del patrimonio culturale, paesaggistico e ambiente, ecc.
- ✓ alla realizzazione di spazi di co-working per iniziative innovative promosse dai giovani (hub, innovatori sociali, ecc.), nonché spazi per l'inclusione lavorativa di giovani, disoccupati e soggetti svantaggiati attraverso percorsi educativo/formativi e di tirocinio.

Gli interventi devono riguardare beni immobili già assegnati o da assegnare, fermo restando il requisito dell'assegnazione per evidenza pubblica.

I beni oggetto dell'intervento devono essere ricompresi nell'elenco pubblicato sul sito del Comune ai sensi dell'art. 48 del D. Lgs. 159/2011.

Beneficiari: Comuni

Importo max ammissibile: € 200.000,00

Si finanzieranno progetti immediatamente cantierabili, per i quali è stata approvata la progettazione esecutiva.

Nell'avviso saranno attribuite premialità alle progettazioni nelle quali è previsto un cofinanziamento dei comuni e/o dei soggetti assegnatari.

Inoltre, saranno attribuite premialità per quelle progettazioni che prevedono richieste di finanziamenti inferiori a €. 150.000,00.

La valutazione delle proposte progettuali dovrà tener conto del perseguimento dei fini previsti dalla legge regionale (art. 2 L.R. 7/2012), della relativa sostenibilità ambientale ed economica, nonché dell'eventuale coinvolgimento di altri soggetti della comunità territoriale la cui mission sia coerente con le attività previste dal progetto.

### 3.2. Obs 1 - Azioni di supporto alla gestione dei beni confiscati

Le Azioni per la valorizzazione delle attività di riutilizzo sociale dei beni confiscati, troveranno attuazione per la corrente annualità attraverso la promozione di un:

Avviso pubblico, finanziato per € 300.000 disponibili per l'anno 2021 (oltre eventuali risorse che si dovessero rendere disponibili anche in relazione ad economie su precedenti iniziative), volto al sostegno dei soggetti assegnatari dei beni confiscati.

Di seguito gli elementi essenziali dell'avviso pubblico in questione:



fonte: http://burc.regione.campania.it

Beneficiari: soggetti che, nel rispetto della normativa vigente (art. 48 del D. Lgs. 159/2011 e ss.mm.ii.), hanno ricevuto in concessione i beni confiscati.

Importo ammissibile: fino ad un massimo di € 50.000,00.

Settori di intervento: Saranno finanziati progetti il cui obiettivo specifico è la valorizzazione del patrimonio confiscato alla criminalità organizzata attraverso l'avvio, lo sviluppo e/o il consolidamento di attività all'interno dei beni, ad accrescere la competitività del soggetto gestore e che contribuiscano, in coerenza con la destinazione sociale dei beni stessi, allo sviluppo socio-economico del territorio in cui sono realizzati, alla diffusione della cultura della legalità, rappresentando un'occasione di riappropriazione del bene da parte della comunità di riferimento. A titolo esemplificativo e non esaustivo si finanzieranno azioni di:

- avvio, sviluppo, diversificazione e ampliamento dei prodotti e/o servizi in particolare finalizzati all'inclusione e sostegno dei soggetti fragili ( a titolo esemplificativo. persone con disabilita fisica e psichica, persone con autismo, persone con dipendente);
- implementazione di innovazioni di tipo gestionale, tecnologico, organizzativo, commerciale e produttivo, ambientale;
- miglioramento di adeguati standard qualitativi di prestazioni (inclusa l'implementazione di piani di qualità sociale, certificazione e accreditamento);
- promozione o rafforzamento della presenza dell'impresa su mercati diversi da quello regionale, anche esteri;
- promozione e implementazione di pratiche e filiere d'economia sociale attraverso l'uso dei beni confiscati in un'ottica di rete,
- promozione della cultura della legalità, della cittadinanza attiva, degli scambi culturali, del volontariato attraverso concrete esperienze educative e di partecipazione.

## 3.3. Obs 1 - Altre azioni di valorizzazioni

L'ingresso della Regione Campania nel Consorzio Agrorinasce S.C.r.a.l. avviene per rafforzare l'azione istituzionale nell'avvio e rilancio del progetto di valorizzazione del complesso agricolo la Balzana destinato a Parco Agroalimentare dei prodotti tipici della Regione Campania, già finanziato dal Ministero per il Sud per l'importo di 15,114 milioni di euro. Trattasi del più grande complesso agricolo confiscato alla camorra in Campania, ed uno dei più grandi d'Italia.



fonte: http://burc.regione.campania.it

La Regione Campania, unitamente agli altri attori istituzionali, con l'adesione ad Agrorinasce avrà un ruolo più attivo nella seconda fase del progetto di valorizzazione con la definizione della programmazione strategica del Parco Agroalimentare, che prevede una ulteriore dotazione di risorse finanziarie per circa 15 milioni di euro. La programmazione strategica sarà finalizzata a:

a. Definire con esattezza le filiere agroalimentari e le attività produttive che dovranno essere realizzate; i beneficiari finali (organizzazione di produttori, cooperative/consorzi, imprese profit e non profit), i finanziamenti necessari per i singoli investimenti produttivi e le possibili fonti di finanziamento;
b. Definire le linee guida per la selezione dei beneficiari finali (ad eccezione per i soggetti rientranti nella PA), tenendo conto delle indicazioni della normativa antimafia sulle modalità di assegnazione dei beni confiscati per i soggetti del terzo settore e privati;
c. Definire con esattezza chi saranno i soggetti gestori dell'intero complesso agricolo, con un'ipotesi di piano gestionale per la sostenibilità economico ambientale del Parco agroalimentare.

## 4. Obiettivo specifico 2 - RAFFORZARE LE COMPETENZE NELLA GESTIONE DI BENI CONFISCATI-

### 4.1. Obs 2- Attivazione di percorsi di collaborazione con i soggetti istituzionali al fine di assicurare la tempestività delle procedure di assegnazione e destinazione, la corrispondenza del bene alle esigenze e caratteristiche locali e il monitoraggio dell'utilizzo effettivo dei beni successivamente alla loro assegnazione.

#### 4.1.1. Promuovere la sinergia tra i soggetti istituzionali

Come evidenziato precedentemente, la Regione Campania è presente ai tavoli di valorizzazione dei beni confiscati quali il Comitato Consultivo d'Indirizzo dell'Agenzia Nazionale Beni Confiscati e il Tavolo di Indirizzo e Verifica della Strategia Nazionale Beni Confiscati, attività di collaborazione che proseguirà nel 2021.

Si procederà, inoltre, alla formalizzazione delle intese condivise con il Ministero dell'Interno mediante la sottoscrizione di un Protocollo di intesa nel quale si individuano nuove linee di intervento, nell'ambito delle azioni e degli obiettivi strategici già condivisi



fonte: http://burc.regione.campania.it

dalle Parti nell'Accordo per il rafforzamento della coesione sociale in Campania, da finanziare con risorse del POC legalità.

Le linee di intervento ricomprendono azioni di valorizzazione del patrimonio confiscato alla criminalità organizzata finalizzate

1. al riuso e alla rifunzionalizzazione di beni confiscati prioritariamente ubicati nei comuni ricompresi nelle aree target "Masterplan Litorale Domitio-Flegreo" e del "Masterplan Litorale Salerno Sud" e/o che abbiano particolare valore emblematico in considerazione, - della loro provenienza (ad es. notorietà e pervasività della cosca colpita) del potenziale occupazionale legato al loro riuso e/o, della capacità di risolvere criticità di tipo ambientale e l'opportunità di restituire spazio pubblico alle fasce maggiormente sensibili vulnerabili della popolazione;
2. al supporto ai soggetti già destinatari di finanziamenti per il recupero di beni confiscati, al fine di completare gli interventi con azioni propedeutiche al riuso e al sostenimento dello start-up delle iniziative da questi intraprese;
3. al finanziamento di spese di start-up e di ristrutturazione di progetti presentati da Comuni.

Continuerà l'attività di monitoraggio costante dei siti web istituzionali delle Amministrazioni comunali circa la pubblicazione dell'elenco dei beni ad esse assegnati previsto dal comma 3 lettera c) dell'art. 48 del D. Lgs. 159/2011 e ss.mm.ii. e dall'art. 4 della L.R. 7/2012.

Sempre in un'ottica di diffusione delle informazioni in merito ai beni confiscati, sarà pubblicizzata, mediante pubblicazione di apposito link https://openregio.anbsc.it/statistiche/visualizza/beni_destinati/immobili sulle pagine del sito web istituzionale della Regione Campania, dedicate alla tematica della sicurezza del sito Openregio dell'Agenzia Nazionale per i beni sequestrati e confiscati.

Sarà possibile, in tal modo, consultare i dati messi a disposizione da ANBSC, che possono essere scaricati in maniera strutturata e nel formato preferito.

### 4.1.2. Programmazione partecipata tra pubblico e privato sociale

La programmazione strategica regionale in tema di beni confiscati ai sensi della legge regionale avviene d'intesa con l'Osservatorio per i beni confiscati e l'ANBSC.



fonte: http://burc.regione.campania.it

Nel corso del 2021 sarà dato avvio all' aggiornamento del Piano strategico regionale 2022-2024. Sarà privilegiata la consultazione pubblica come modalità per l'aggiornamento dello stesso.

Al fine di consentire una programmazione sempre più rispondente alle istanze del territorio sarà, pertanto, propedeuticamente condiviso con l'Osservatorio un modello di consultazione pubblica, che strutturi le varie fasi, gli obiettivi, i destinatari, i tempi e gli strumenti del processo consultivo inclusivi, trasparenti ed efficaci, garantendo la partecipazione di tutti gli stakeholders per il miglioramento della qualità dei processi decisionali.

## 5. Obiettivo Specifico 3: RE-IMMISSIONE NEL CIRCUITO DELL'ECONOMIA LEGALE DELLE AZIENDE CONFISCATE

E' in corso la riprogrammazione del corso di alta formazione in Gestione delle aziende sequestrate e confiscate alle mafie promosso dal Dipartimento di Economia, Management, Istituzioni dell'Università degli Studi di Napoli Federico II, dalla Regione Campania e da Sviluppo Campania s.p.a. nell'ambito delle iniziative finanziate con il progetto Legalità Organizzata in Campania.



fonte: http://burc.regione.campania.it

**Allegato 1**

# Dettaglio e stato di attuazione delle progettazioni di valorizzazione dei beni confiscati finanziate sul territorio della Regione Campania

Gli interventi di valorizzazione dei beni confiscati alla criminalità organizzata attivi sul territorio campano sono 87 di cui 72 a titolarità regionale e 15 in capo al Ministero dell'Interno - Autorità di Gestione del PON Legalità 2014/2020.

Nella tabella che segue, un elenco dei Comuni, suddivisi per Provincia, sui cui territori insistono progetti di riutilizzo con la fonte di finanziamento e il numero di beni interessati

| | **Comuni della Provincia di AVELLINO** | **n. di progetti** | **Fonte di finanziamento** | **n. di beni** |
|---|---|---|---|---|
| 1 | Monteforte Irpino | 1 | L.R. del 16/04/2012 n. 7 annualità 2020 ristrutturazioni | 1 |
| 2 | Taurano | 1 | L.R. del 16/04/2012 n. 7 annualità 2020 ristrutturazioni | 1 |
| | **TOTALE AVELLINO** | **2** | | **2** |
| | | | | |
| | **Comuni della Provincia di BENEVENTO** | **n. di progetti** | **Fonte di finanziamento** | **n. di beni** |
| 3 | Benevento | 1 | L.R. del 16/04/2012 n. 7 annualità 2020 ristrutturazioni | 1 |
| 4 | Melizzano | 2 | POR Campania FESR 2014/2020 | 1 |
| | | | POR Campania FSE 2014/2020 | |
| | **TOTALE BENEVENTO** | **3** | | **2** |
| | | | | |
| | **Comuni della Provincia di CASERTA** | **n. di progetti** | **Fonte di finanziamento** | **n. di beni** |
| 5 | Arienzo | 1 | POR Campania FESR 2014/2020 | 1 |
| 6 | Aversa | 1 | L.R. del 16/04/2012 n. 7 annualità 2020 ristrutturazioni | 1 |
| 7 | Capodrise | 1 | L.R. del 16/04/2012 n. 7 annualità 2020 ristrutturazioni | 1 |
| 8 | Carinaro | 1 | L.R. del 16/04/2012 n. 7 annualità 2020 ristrutturazioni | 1 |
| 9 | Casal di Principe | 6 | L.R. del 16/04/2012 n. 7 annualità 2019 ristrutturazioni | 1 |
| | | | L.R. del 16/04/2012 n. 7 annualità 2020 ristrutturazioni | 1 |
| | | | POR Campania FESR 2014/2020 | 3 |
| | | | POR Campania FSE 2014/2020 | 1 |
| | | | POR Campania FSE 2014/2020 | 1 |
| | | | PON Legalità 2014/2020 | 1 |
| 10 | Casapesenna | 4 | POR Campania FESR 2014/2020 | 1 |
| | | | L.R. del 16/04/2012 n. 7 annualità 2019 ristrutturazioni | 1 |
| | | | L.R. del 16/04/2012 n. 7 annualità 2020 ristrutturazioni | 1 |



fonte: http://burc.regione.campania.it

| | | | | |
|---|---|---|---|---|
| | | | L. R. del 16/04/2012 n. 7 annualità 2019 ristrutturazioni + start up | 1 |
| 11 | Casapulla | 1 | L.R. del 16/04/2012 n. 7 annualità 2020 ristrutturazioni | 1 |
| 12 | Castel Volturno | 3 | POR Campania FESR 2014/2020 | 3 |
| | | | POR Campania FSE 2014/2020 | 1 |
| | | | L.R. del 16/04/2012 n. 7 annualità 2019 ristrutturazioni | 1 |
| 13 | Cellole | 2 | L. R. del 16/04/2012 n. 7 annualità 2019 ristrutturazioni + start up | 1 |
| | | | L.R. del 16/04/2012 n. 7 annualità 2020 ristrutturazioni | 1 |
| 14 | Frignano | 1 | POR Campania FESR 2014/2020 | 1 |
| 15 | Gricignano d'Aversa | 1 | PON Legalità 2014/2020 | 1 |
| 16 | Grazzanise | 1 | POR Campania FESR 2014/2020 | 1 |
| 17 | Mondragone | 1 | L.R. del 16/04/2012 n. 7 annualità 2019 ristrutturazioni | 1 |
| 18 | Parete | 1 | POR Campania FESR 2014/2020 | 1 |
| 19 | Pignataro Maggiore | 1 | POR Campania FSE 2014/2020 | 1 |
| 20 | San Cipriano d'Aversa | 3 | Por Campania FESR 2014/2020 | 1 |
| | | | L.R. del 16/04/2012 n. 7 annualità 2019 ristrutturazioni | 1 |
| | | | L.R. del 16/04/2012 n. 7 annualità 2020 ristrutturazioni | 1 |
| 21 | San Marcellino | 2 | L.R. del 16/04/2012 n. 7 annualità 2019 ristrutturazioni | 1 |
| | | | L. R. del 16/04/2012 n. 7 annualità 2019 ristrutturazioni + start up | 1 |
| 22 | Santa Maria Capua Vetere | 1 | L.R. del 16/04/2012 n. 7 annualità 2020 ristrutturazioni | 1 |
| 23 | Santa Maria la Fossa | 1 | POR Campania FSE 2014/2020 | 1 |
| 24 | Sessa Aurunca | 2 | POR Campania FESR 2014/2020 | 1 |
| | | | POR Campania FSE 2014/2020 | 1 |
| 25 | Teverola | 1 | POR Campania FESR 2014/2020 | 1 |
| 26 | Villa Literno | 2 | L. R. del 16/04/2012 n. 7 annualità 2019 ristrutturazioni + start up | 1 |
| | | | PON Legalità 2014/2020 | 1 |
| **TOTALE CASERTA** | | **38** | | **42** |
| | | | | |
| | **Comuni della Provincia di NAPOLI** | **n. di progetti** | **Fonte di finanziamento** | **n. di beni** |
| 27 | Napoli | 4 | L.R. del 16/04/2012 n. 7 annualità 2019 ristrutturazioni | 1 |
| | | | POR Campania FSE 2014/2020 | 1 |
| | | | POR Campania FSE 2014/2020 | 1 |
| | | | PON Legalità 2014/2020 | 1 |
| 28 | Afragola | 1 | PON Legalità 2014/2020 | 1 |



fonte: http://burc.regione.campania.it

| | | | | |
|---|---|---|---|---|
| 29 | Arzano | 1 | L.R. del 16/04/2012 n. 7 annualità 2020 ristrutturazioni | 1 |
| 30 | Bacoli | 2 | L.R. del 16/04/2012 n. 7 annualità 2019 ristrutturazioni | 1 |
| | | | L.R. del 16/04/2012 n. 7 annualità 2020 ristrutturazioni | 1 |
| 31 | Boscoreale | 1 | L.R. del 16/04/2012 n. 7 annualità 2019 ristrutturazioni | 1 |
| 32 | Casalnuovo di Napoli | 2 | L.R. del 16/04/2012 n. 7 annualità 2019 ristrutturazioni | 1 |
| | | | PON Legalità 2014/2020 | 1 |
| 33 | Casamicciola Terme | 1 | L. R. del 16/04/2012 n. 7 annualità 2019 ristrutturazioni + start up | 1 |
| 34 | Casoria | 1 | L.R. del 16/04/2012 n. 7 annualità 2020 ristrutturazioni | 1 |
| 35 | Castellammare di stabia | 1 | PON Legalità 2014/2020 | 1 |
| 36 | Ercolano | 1 | PON Legalità 2014/2020 | 1 |
| 37 | Giugliano in Campania | 2 | POR Campania FSE 2014/2020 | 1 |
| | | | PON Legalità 2014/2020 | 1 |
| 38 | Ischia | 1 | L.R. del 16/04/2012 n. 7 annualità 2020 ristrutturazioni | 1 |
| 39 | Marano di Napoli | 1 | POR Campania FSE 2014/2020 | 1 |
| 40 | Pomigliano d'Arco | 1 | POR Campania FESR 2014/2020 | 1 |
| 41 | Portici | 1 | PON Legalità 2014/2020 | 1 |
| 42 | Quarto | 1 | POR Campania FSE 2014/2020 | 1 |
| 43 | San Giorgio a Cremano | 1 | PON Legalità 2014/2020 | 1 |
| 44 | San Sebastiano al Vesuvio | 1 | POR Campania FESR 2014/2020 | 1 |
| 45 | Saviano | 1 | PON Legalità 2014/2020 | 1 |
| 46 | Somma Vesuviana | 1 | L.R. del 16/04/2012 n. 7 annualità 2019 ristrutturazioni | 1 |
| 47 | Trecase | 1 | L.R. del 16/04/2012 n. 7 annualità 2019 ristrutturazioni | 1 |
| 48 | Villaricca | 1 | L.R. del 16/04/2012 n. 7 annualità 2019 ristrutturazioni | 1 |
| **TOTALE NAPOLI** | | **28** | | **28** |
| | | | | |
| | **Comuni della Provincia di SALERNO** | **n. di progetti** | **Fonte di finanziamento** | **n. di beni** |
| 49 | Salerno | 1 | PON Legalità 2014/2020 | 1 |
| 50 | Battipaglia | 1 | PON Legalità 2014/2020 | 1 |
| 51 | Capaccio Paestum | 2 | POR Campania FESR 2014/2020 | 1 |
| | | | L.R. del 16/04/2012 n. 7 annualità 2020 ristrutturazioni | 1 |
| 52 | Contursi Terme | 2 | L.R. del 16/04/2012 n. 7 annualità 2020 ristrutturazioni | 1 |
| | | | POR Campania FSE 2014/2020 | |
| 53 | Eboli | 2 | POR Campania FSE 2014/2020 | 1 |
| | | | PON Legalità 2014/2020 | 1 |
| 54 | Laureana Cilento | 1 | L.R. del 16/04/2012 n. 7 annualità 2020 ristrutturazioni | 1 |
| 55 | Mercato San Severino | 1 | L.R. del 16/04/2012 n. 7 annualità 2019 ristrutturazioni | 1 |



fonte: http://burc.regione.campania.it

| | | | | |
|---|---|---|---|---|
| 56 | Nocera Inferiore | 1 | POR Campania FESR 2014/2020 | 3 |
| 57 | Roccapiemonte | 1 | POR Campania FESR 2014/2020 | 1 |
| 58 | San Cipriano Picentino | 2 | POR Campania FESR 2014/2020 | 1 |
| | | | L.R. del 16/04/2012 n. 7 annualità 2020 ristrutturazioni | 1 |
| 59 | Scafati | 1 | PON Legalità 2014/2020 | 1 |
| 60 | Sarno | 1 | POR Campania FESR 2014/2020 | 1 |
| **TOTALE SALERNO** | | **16** | | **17** |
| | | | | |
| **TOTALI** | | **87** | | **91** |

I progetti sono finanziati a valere sia su fondi europei (FESR 2014/2020, FSE 2014/2020, PON Legalità 2014/2020) che su risorse regionali (L.R. del 16/04/2012, n. 7) e sono relativi alle seguenti iniziative:

- Avviso pubblico per l'individuazione di interventi finalizzati al riuso e alla ri-funzionalizzazione di beni confiscati alla criminalità organizzata nell'ambito dell'Accordo in materia di sicurezza, legalità e coesione sociale in Campania, approvato con decreto dirigenziale n. 67 del 26/10/2017, del valore complessivo di circa 34 milioni di euro e promosso dalla Regione Campania e dal Ministero dell'Interno.
  Gli interventi ammessi si sono avvalsi delle risorse del:
  - **POR CAMPANIA FESR 2014/2020 – Asse 8** ***Inclusione Sociale*** **- Obiettivo Specifico 9.6** ***Aumento della legalità nelle aree ad alta esclusione sociale e miglioramento del tessuto urbano nelle aree a basso tasso di legalità"*** **- Azione 9.6.6** ***- Interventi di recupero funzionale e riuso di vecchi immobili in collegamento con attività di animazione sociale e partecipazione collettiva, inclusi interventi per il riuso e la ri-funzionalizzazione dei beni confiscati alle mafie.***
    **Diciotto i progetti ammessi a finanziamento** con decreto dirigenziale n. 32 del 20/04/2018 per un valore totale di € 18.075.224,90.
    **Stato di avanzamento**. I lavori risultano iniziati per tutti i Comuni ad eccezione di Teverola, per il quale si registrano ancora gravi ritardi per le procedure di gara, di Sarno e Pomigliano d'Arco che sono tuttora nella fase della progettazione esecutiva. I Comuni di Parete, San Cipriano Picentino, Frignano e Roccapiemonte hanno concluso i lavori. Nei comuni di Frignano e Roccapiemonte il bene è stato inaugurato ed occupato con le attività previste. Mancano per questi comuni solo le ultime procedure amministrative, compresa la certificazione conclusiva degli importi sostenuti per la realizzazione delle attività progettuali.
    Per quanto riguarda l'avanzamento della spesa, al 100% dei comuni è stata liquidata la prima anticipazione del 10% dell'importo ammesso a finanziamento. La seconda anticipazione del 10% (dell'importo rideterminato a seguito delle procedure di gara per l'aggiudicazione dei lavori) è stata liquidata al 78% dei comuni, la terza rata (30% dell'importo rideterminato) è stata liquidata al 50% dei comuni, la quarta rata (sempre del 30%) al 28% dei comuni, infine la quinta rata solo ad 1 comune.
  - **PON Legalità 2014-2020 - Asse 3 "*Favorire l'inclusione sociale attraverso il recupero dei patrimoni confiscati*" - Obiettivo specifico 3.1 *"Incremento della legalità nelle aree ad alta esclusione sociale e miglioramento del tessuto urbano nelle aree a basso tasso di legalità"* - Azione 3.1.1 "*Interventi di recupero funzionale e riuso di vecchi immobili in collegamento con attività di animazione sociale e partecipazione***



fonte: http://burc.regione.campania.it

***collettiva, inclusi interventi per il riuso e la ri-funzionalizzazione dei beni confiscati alle mafie"*.**

**Sedici i progetti ammessi a finanziamento** con decreto del Ministero dell'Interno – Autorità di Gestione del PON Legalità 2014/2020 del 11/05/2018 per un valore totale di € 15.410.282,47.

- Avviso pubblico "Supporto alla gestione dei beni confiscati" approvato con decreto dirigenziale n. 35 del 19/07/2019 del valore complessivo di € 3.613.000,00
  Gli interventi ammessi si sono avvalsi delle risorse del **POR CAMPANIA FSE 2014/2020 – Asse II *Inclusione sociale* - Obiettivo Specifico 11 *Promuovere l'inclusione sociale e combattere la povertà e ogni discriminazione* - Azione - 9.6.*4* *Promozione di networking, servizi e azioni di supporto destinate a organizzazioni del terzo settore e amministrazioni pubbliche per la gestione di beni confiscati alle mafie.***
  **Quattordici i progetti ammessi al finanziamento** con decreto dirigenziale n. 2 del 24/01/2020 per un valore complessivo di € 1.321.992,26 di risorse POR FSE e € 210.813,60 di quote di cofinanziamento degli enti gestori.
  **Stato di avanzamento**. Al momento sono stati sottoscritti n. 13 atti di concessione e i progetti sono in fase di attuazione, ed è imminente la sottoscrizione del 14^ atto. Ad 11 dei 14 soggetti è stata liquidata la prima anticipazione del 40% del finanziamento assegnato mentre il secondo acconto, sempre del 40%, è stato erogato a 2 soggetti.

- **Legge Regionale del 16 aprile 2012, n. 7 e ss.mm.ii. Avviso pubblico a favore dei Comuni per il finanziamento di progetti di riutilizzo di beni confiscati e azioni per le start up di innovazione sociale ed economia sociale – annualità 2019** approvato con decreto dirigenziale n. 38 del 29/07/2019 a valere su fondi regionali. L'avviso promuoveva l'avvio di progetti di innovazione sociale ed economia sociale, attraverso un'attività di co-progettazione tra amministrazioni comunali e soggetti del terzo settore, (assegnatari dei beni previa procedura di evidenza pubblica) e finanziava sia le azioni per le ristrutturazioni sia le azioni per le start-up, per progetti di imprenditorialità sociale, destinati a durare oltre il tempo del finanziamento e auto-sostenibili, con finalità sociali, economiche e culturali, puntando nel contempo a promuovere l'innovazione intesa come rinnovamento dell'offerta in risposta ad aree di domanda insoddisfatta o inesplorata.
  A seguito delle verifiche effettuate dai Comuni sul possesso, da parte dei soggetti gestori, dei requisiti previsti dall'avviso, sono stati **cinque i comuni ammessi al finanziamento** con decreto dirigenziale n. 8 del 29/04/2020. Il valore complessivo dell'iniziativa ammonta a € 750.000,00 di cui € 500.000 per i lavori di ristrutturazione ed € 250.000,00 per l'avvio delle azioni di start up.
  **Stato di avanzamento**. Sono state sottoscritte le convenzioni con tutti i Comuni beneficiari che hanno provveduto a registrare il beneficio, da erogare ai soggetti gestori, nel Registro degli Aiuti di Stato. Al 100% dei beneficiari è stata erogata l'anticipazione del 20% della quota per i lavori di ristrutturazione.

- **Legge Regionale del 16 aprile 2012, n. 7 e ss.mm.ii. Avviso pubblico a favore dei Comuni per il finanziamento di progetti di riutilizzo di beni confiscati – annualità 2019** approvato con decreto dirigenziale n. 47 del 27/09/2019 a valere su risorse regionali. Gli interventi ammissibili al finanziamento dovevano riguardare la manutenzione ordinaria, straordinaria, il restauro e il risanamento conservativo e la ristrutturazione edilizia dei beni immobili confiscati trasferiti al patrimonio indisponibile dei Comuni.



fonte: http://burc.regione.campania.it

È stata approvata una prima graduatoria degli enti ammissibili al finanziamento con decreto n. 86 del 27/12/2019 mentre la graduatoria dei comuni definitivamente ammessi al finanziamento è stata approvata con decreto dirigenziale n. 1 del 25/02/2020.
Tredici i Comuni in graduatoria per un valore complessivo di € 1.000.000,00. Ad essi si è poi aggiunto un altro Comune, portando a **14 gli ammessi al finanziamento**, in esecuzione della Delibera di Giunta Regionale n. 344 che ha stabilito lo scorrimento della graduatoria di cui al decreto 86/2019. All'importo stanziato dall'amministrazione regionale si sono aggiunte le risorse di cofinanziamento, pari ad € 170.187,47, rese disponibili da alcuni Comuni ed anche da un soggetto gestore di un bene confiscato.
**Stato di avanzamento**. Sono state sottoscritte le convenzioni con tutti i 14 Comuni beneficiari. Al 100% di essi è stata erogata l'anticipazione del 20% del finanziamento concesso. Solo al 22% è stata invece liquidata la seconda rata del 30% dell'importo finanziato a seguito dell'espletamento della procedura per l'aggiudicazione dei lavori. Infine, più del 70% dei beneficiari ha necessitato di una proroga del termine per l'ultimazione delle attività progettuali.

- **Legge Regionale del 16 aprile 2012, n. 7 e ss.mm.ii. Avviso pubblico a favore dei Comuni per il finanziamento di progetti di riutilizzo di beni confiscati – annualità 2020** approvato con decreto dirigenziale n. 16 del 06/08/2020 a valere su risorse regionali. L'avviso, predisposto secondo le indicazioni del *Programma annuale per i beni confiscati (2020),* prevedeva il finanziamento di interventi di recupero e rifunzionalizzazione di immobili da utilizzare per fini istituzionali, sociali e produttivi in favore dei Comuni campani, al cui patrimonio indisponibile sono stati trasferiti beni confiscati alla criminalità organizzata.
  Con decreto dirigenziale n. 28 del 07/12/2020 sono stati ammessi a finanziamento i seguenti **20 Comuni** per un valore complessivo di € 1.782.174,80. A tale importo devono aggiungersi le risorse rese disponibili da alcuni Comuni pari ad € 237.199,35.

| ***N.*** | ***Comune*** | ***Importo ammesso a finanziamento*** | ***Cofinanziamento del Comune*** | ***Breve sintesi della proposta progettuale*** |
|---|---|---|---|---|
| 1 | Arzano (NA) | € 79.600,00 | € 19.900,00 | L'intervento prevede la ristrutturazione dell'immobile confiscato finalizzata alla realizzazione di un centro di accoglienza, recupero, incontro e assistenza per persone che vivono in condizione di povertà e marginalità sociale |
| 2 | Aversa (CE) | € 80.000,00 | € 20.000,00 | L'intervento prevede la ristrutturazione del bene confiscato al fine di realizzare la sede dell'Ufficio di Piano dell'Ambito territoriale C/06 (L. 328/2000) |
| 3 | Bacoli (NA) | € 100.000,00 | | L'intervento prevede la ristrutturazione del bene confiscato finalizzata alla realizzazione di uno spazio polivalente rivolto a genitori e bambini/e per lo svolgimento di attività sportive, lavorative e ludiche |
| 4 | Benevento | € 100.000,00 | € 10.000,00 | L'intervento prevede la ristrutturazione del bene confiscato al fine di realizzare la "Casa delle |



fonte: http://burc.regione.campania.it

| | | | | |
|---|---|---|---|---|
| | | | | Associazioni" dove queste ultime potranno avere a disposizione postazioni ufficio e spazi comuni per riunioni e corsi di formazione rivolti a operatori e volontari |
| 5 | Capaccio Paestum (SA) | € 99.900,00 | | L'intervento prevede la ristrutturazione del bene confiscato da destinare a spazi per la promozione del ricco patrimonio storico-archeologico e culturale del territorio capaccese. |
| 6 | Capodrise (CE) | € 54.043,29 | € 5.000,00 | L'intervento prevede la ristrutturazione del bene confiscato finalizzata alla realizzazione della sede dell'archivio comunale generale nonché di un deposito per i Vigili Urbani dell'Ente |
| 7 | Carinaro (CE) | € 100.000,00 | € 10.000,00 | L'intervento prevede la ristrutturazione del bene confiscato finalizzata alla realizzazione di un servizio volto alla formazione extra-scolastica (attività di studio individuali o in piccoli gruppi) e alle attività ricreative, ludico-espressive ed educative |
| 8 | Casal di Principe (CE) | € 100.000,00 | € 20.000,00 | L'intervento prevede la ristrutturazione del bene confiscato al fine di convertirlo in un parco con area-gioco, punto ristoro e laboratorio di riciclo. |
| 9 | Casapesenna (CE) | € 86.303,58 | | L'intervento prevede la ristrutturazione di una parte dell'immobile confiscato al fine di creare uno spazio di coworking e sala riunioni all'interno del centro Il paguro, già attivo nel bene da diversi anni, che offre servizi di hostelling, scambi giovanili, attività di volontariato europeo, tirocini internazionali e campi lavoro |
| 10 | Casapulla (NA) | € 78.678,89 | | L'intervento prevede la ristrutturazione dell'immobile confiscato per destinarlo a micronido comunale |
| 11 | Casoria (NA) | € 99.996,21 | | L'intervento prevede la ristrutturazione del bene confiscato finalizzata alla realizzazione di un parco urbano in un popoloso quartiere dell'estrema periferia casoriana |
| 12 | Cellole (CE) | € 100.000,00 | | L'intervento prevede la ristrutturazione del bene confiscato finalizzata alla realizzazione della |



fonte: http://burc.regione.campania.it

| | | | | |
|---|---|---|---|---|
| | | | | sede della Protezione Civile comunale e della Guardia Medica |
| 13 | Contursi terme (SA) | € 89.998,92 | €9.999,87 | L'intervento prevede la ristrutturazione di una parte di un bene confiscato simbolico, già interessato in passato da parziali ristrutturazioni. Questo intervento è finalizzato alla riqualificazione dello spazio antistante il Centro per lo sport e il benessere per la piena fruizione dello stesso |
| 14 | Ischia (NA) | € 63.997,65 | € 15.999,40 | L'intervento prevede la ristrutturazione del bene confiscato finalizzata alla realizzazione di un centro di accoglienza per persone con disturbo dello spettro autistico che potranno ricevere trattamenti terapeutici e riabilitativi |
| 15 | Laureana Cilento (SA) | € 72.000,00 | € 8.000,00 | L'intervento prevede la ristrutturazione del bene confiscato da destinare ad alloggi di edilizia popolare |
| 16 | Monteforte Irpino (AV) | € 79.575,68 | € 118.300,08 | L'intervento prevede la ristrutturazione del bene confiscato al fine di utilizzarlo per rispondere all'esigenza abitativa di famiglie bisognose |
| 17 | San Cipriano d'Aversa (CE) | € 100.000,00 | | L'intervento prevede la ristrutturazione del bene confiscato finalizzata alla realizzazione di uno spazio verde aperto ai cittadini, che sia allo stesso tempo spazio ricreativo e ludico per i bambini e occasione di incontro e scambio socio-culturale per la comunità |
| 18 | San Cipriano Picentino (SA) | € 98.846,24 | | L'intervento prevede la ristrutturazione del bene confiscato finalizzata alla realizzazione di un'area verde da utilizzare come luogo di aggregazione e di incontro per la comunità sanciprianese |
| 19 | Santa Maria Capua Vetere (CE) | € 99.521,89 | | L'intervento prevede la ristrutturazione del bene confiscato finalizzata alla realizzazione di spazi di co-working e spazi di inclusione lavorativa per giovani disoccupati e soggetti svantaggiati attraverso l'intervento della rete territoriale dei servizi alla persona |
| 20 | Taurano (AV) | € 99.712,45 | | L'intervento prevede la ristrutturazione dell'immobile confiscato finalizzata alla realizzazione di un centro di |



fonte: http://burc.regione.campania.it

| | | | | |
|---|---|---|---|---|
| | | | | ospitalità per nuclei mamma-bambino/a |

**Stato di attuazione.** Sono state sottoscritte le convenzioni con il 100% dei comuni beneficiari ed è stata liquidata l'anticipazione del 20% dell'importo ammesso a finanziamento all'85% degli enti.

## Monitoraggio delle realizzazioni in corso di attuazione

Gli uffici regionali competenti hanno realizzato incontri periodici con le amministrazioni comunali beneficiarie di finanziamenti a valere sui fondi del POR Campania FESR 2014/2020 e della L.R. 7/2012 nonché con i soggetti gestori beneficiari di finanziamenti a valere sul POR Campania FSE 2014/2020. Più specificamente, tra il mese di gennaio 2020 e i mesi di gennaio/febbraio 2021, sono stati realizzati circa 70 con i comuni e 13 con i soggetti gestori. L'attività di affiancamento si concretizza comunque anche con frequenti contatti telefonici/mail. Tale modalità operativa consente di seguire passo passo l'attuazione delle progettualità ed affrontare tempestivamente le criticità che potrebbero ostacolare l'avanzamento della spesa, oltre a rappresentare un momento di confronto sulle problematiche complessivamente affrontate dalle amministrazioni e/o soggetti gestori nell'utilizzo dei beni confiscati.

## Monitoraggio degli adempimenti di cui all'art. 48 - comma 3 - lettera c) del Decreto Legislativo 6 settembre 2011, n. 159.

Un'ulteriore attività realizzata dagli uffici regionali è quella relativa alla verifica degli adempimenti di cui all'articolo 48 - comma 3 - lettera *c)* del D. Lgs. 6 settembre 2011, n. 159.
Nel corso dei mesi di settembre e ottobre 2020 è stata realizzata un'indagine conoscitiva sulla pubblicazione dei dati degli immobili confiscati alla criminalità organizzata da parte dei comuni campani assegnatari.
Dall'indagine, effettuata sui 131 comuni, è emersa innanzitutto un'oggettiva difficoltà a reperire le informazioni ricercate, forse anche come conseguenza delle modalità multiformi di pubblicazione dei dati. Inoltre, si è rilevato che il 65% dei comuni non aveva pubblicato l'elenco dei beni confiscati. Del 35% che lo avevano pubblicato il 27% ha inserito la pubblicazione in *Amministrazione trasparente*, sezione *Beni immobili e gestione patrimonio*, sottosezione *Patrimonio immobiliare*. Il restante 8% lo aveva pubblicato in altre sezioni del proprio sito.
Altro elemento da evidenziare è quello relativo alla completezza del dato pubblicato. Dall'indagine è emerso che, laddove presente, l'elenco, solo nel 68% dei casi è stato compilato inserendo tutti i dati richiesti dalla normativa.
Questa situazione ha spinto gli uffici regionali a sollecitare i comuni alla pubblicazione richiesta dalla normativa. A questo si aggiunga che l'avviso pubblico per la ristrutturazione dei beni confiscati annualità 2020 prevedeva, in ossequio alle disposizioni di cui all'art. 4 legge regionale 7/2012 esplicitamente, l'esclusione delle proposte progettuali afferenti beni non inseriti nell'elenco previsto dal codice antimafia.
Nel mese di aprile 2021 è stata effettuato un controllo dei siti web istituzionali degli stessi 131 comuni, che ha evidenziato un incremento dei comuni che hanno adempiuto a tale obbligo. Infatti, gli enti che hanno pubblicato l'elenco sono passati dal 35% al 55% e di quest'ultima percentuale l'83% ha pubblicato i dati completi.



fonte: http://burc.regione.campania.it

# Decreto Presidente Giunta n. 121 del 05/08/2021

Dipartimento 50 - GIUNTA REGIONALE DELLA CAMPANIA

Direzione Generale 4 - DG per la tutela della salute e il coordin. del sist. sanitario regionale

U.O.D. 9 - Edilizia sanit. gest. POR e accordi di prog. valoriz. del patrim. S.S.R

Oggetto dell'Atto:

ACCORDO DI PROGRAMMA, AI SENSI DELL'ART. 34 DEL D.LGS. 267/2000, DELL'ART.12 DELLA L.R. N. 16/2004 E DELL'ART. 5 DEL REGOLAMENTO REGIONALE N. 5/2011, PER LA REALIZZAZIONE DEL COMPLESSO OSPEDALIERO DI SESSA AURUNCA

IL PRESIDENTE

**PREMESSO** che

a) in data 24 aprile 2016 la Presidenza del Consiglio dei Ministri e la Regione Campania hanno stipulato il "*Patto per lo Sviluppo della Regione Campania*" per avviare e sostenere un percorso unitario di interventi sul territorio della Regione Campania;
b) tra i settori prioritari individuati nel citato "*Patto per lo Sviluppo della Regione Campania*" è compreso quello delle Infrastrutture;
c) con Decreto del Presidente della Regione Campania n. 251 del 21 dicembre 2016 e s.m.i. sono stati definiti i compiti del Responsabile Unico del "Patto" e designati quali Responsabili Unici di Attuazione (RUA) degli Interventi del Patto i Dirigenti *pro tempore* incardinati nelle strutture regionali competenti per materia;

**PREMESSO** altresì che

a) con DCA 33 del 17.05.2016 è stato adottato il Piano Regionale di programmazione della Rete Ospedaliera, ai sensi del DM 70/2015, poi aggiornato con il Decreto 8 del 01.02.2018, il Decreto 87 del 05.11.2018 e da ultimo con il Decreto 103 del 28.12.2018;

b) con DCA N. 100 del 20.12.2018 è stato approvato il Programma degli investimenti in edilizia sanitaria ai sensi dell'art. 20 della L. 67/88 – Completamento della III fase composto di totali 64 interventi per un importo complessivo di 1.083.450.286,00 di cui € 1.029.277.771,70 a carico dello Stato e € 54.172.514,30 a carico della Regione Campania;

c) in data 23.08.2019, a completamento del procedimento istruttorio da parte del Ministero della Salute, è stato sottoscritto dal medesimo Ministero della Salute di concerto con il Ministero delle Finanze e la Regione Campania un Accordo di Programma Integrativo per il settore degli investimenti per l'attuazione del citato Programma degli investimenti in edilizia sanitaria ai sensi dell'art. 20 della L. 67/88 – Completamento della III fase;

d) nell'ambito di detto Accordo di programma integrativo, l'Azienda Sanitaria Locale di Caserta è destinataria, tra l'altro, di un finanziamento di € 60.000.000,00 per la realizzazione del nuovo presidio ospedaliero di Sessa Aurunca, come specificamente indicato nella scheda intervento n. 24 allegata al medesimo programma di cui € 57.000.000,00 a carico dello Stato e € 3.000.000,00 a carico della regione Campania;

e) con disposizione del Direttore Generale dell'ASL del 10.08.2018 è stato nominato il RUP dell'intervento de quo;

f) con deliberazione del Direttore Generale n. 713 del 08.06.2020 si è stato approvato il progetto di Fattibilità Tecnico Economica per la realizzazione del "Nuovo Presidio Ospedaliero nel territorio comunale di Sessa Aurunca" per un importo complessivo di € 60.000.000,00 di cui € 57.000.000,00 a carico dello Stato e € 3.000.000,00 a carico della Regione Campania;
g) in data 07.04.2021 è stato pubblicato dalla SORESA S.p.A. il bando per l'affidamento dei servizi di ingegneria e architettura per la progettazione definitiva, compresa la relazione geologica del nuovo presidio ospedaliero in Sessa Aurunca;
h) l'istruttoria svolta dal RUP – giusta nota Prot. n. 352669/T.MAN. del 15/04/2021- evidenzia la fattibilità dell'intervento e della relativa localizzazione;

i) la particolare complessità e la portata strategica del progetto da attuare, quale opera di interesse generale sia per gli effetti relativi alla tutela della salute sia per la ricaduta socio-economica su tutti i territori interessati, richiede l'azione integrata e coordinata della Regione Campania, dei diversi Enti pubblici coinvolti e interessati, per assicurare l'efficacia e la correttezza dell'intervento;

j) ai sensi dell'art. 10 del TU DPR 327/2001 e s.m.i. laddove la realizzazione di opera pubblica o di pubblica utilità non sia prevista dal Piano Urbanistico Generale, il vincolo preordinato all'esproprio puó essere disposto, su iniziativa dell'Amministrazione competente all'approvazione del progetto, anche mediante un *Accordo di Programma*;

k) ai sensi dell'art.34 del d.lgs. 267/2000*:"….Per la definizione e l'attuazione di opere, di interventi o di programmi di intervento che richiedono, per la loro completa realizzazione, l'azione integrata e coordinata di comuni, di province e regioni, di amministrazioni statali e di altri soggetti pubblici, o comunque di due o più tra soggetti predetti, il presidente della regione o il presidente della provincia o il sindaco, in relazione alla competenza primaria o prevalente sull'opera o sugli interventi o sui programmi di intervento, promuove la conclusione di un accordo di programma, anche su richiesta di uno o più dei soggetti interessati, per assicurare il coordinamento delle azioni e per determinarne i tempi, le modalità, il finanziamento ed ogni altro connesso adempimento. .. (omissis*); *3. Per verificare la possibilità di concordare l'accordo di programma, il presidente della regione o il presidente della provincia o il sindaco convoca una conferenza tra i rappresentanti di tutte le amministrazioni interessate. 4. L'accordo, consistente nel consenso unanime del presidente della regione, del presidente della provincia, dei sindaci e delle altre amministrazioni interessate, è approvato con alto formale del presidente della regione o del presidente della provincia o del sindaco ed è pubblicato nel bollettino ufficiale della regione. L'accordo, qualora adottato con decreto del presidente della regione, produce gli effetti della intesa di cui all'articolo 81 del decreto del Presidente della Repubblica 24 luglio 1977, n. 616, determinando le eventuali e conseguenti variazioni degli strumenti urbanistici e sostituendo le concessioni edilizie, sempre che vi sia l'assenso del comune interessato. 5. Ove l'accordo comporti variazione degli strumenti urbanistici, l'adesione del sindaco allo stesso deve essere ratificata dal consiglio comunale entro trenta giorni a pena di decadenza. 6. Per l'approvazione di progetti di opere pubbliche comprese nei programmi dell'amministrazione e per le quali siano immediatamente utilizzabili i relativi finanziamenti si procede a norma dei precedenti commi. L'approvazione dell'accordo di programma comporta la dichiarazione di pubblica utilità, indifferibilità ed urgenza delle medesime opere; tale dichiarazione cessa di avere efficacia se le opere non hanno avuto inizio entro tre anni. 7. La vigilanza sull'esecuzione dell'accordo di programma e gli eventuali interventi sostitutivi sono svolti da un collegio presieduto dal presidente della regione o dal presidente della provincia o dal sindaco e composto da rappresentanti degli enti locali interessati, nonché dal commissario del Governo nella regione c dal prefetto nella provincia interessata se all'accordo partecipano amministrazioni statali o enti pubblici nazionali….";*

l) ai sensi di quanto disposto dall'art. 12 (Accordi di programma) della legge regionale n.16/2004 e ss.mm.ii., "1*. Per la definizione e l'esecuzione di opere pubbliche o di interesse pubblico, anche di iniziativa privata, di interventi o di programmi di intervento, nonché per l'attuazione dei piani urbanistici comunali - Puc - e degli atti di programmazione degli interventi di cui all'articolo 25, se è necessaria un'azione integrata tra regione, provincia, comune, amministrazioni dello Stato e altri enti pubblici, si procede alla stipula dell'accordo di programma con le modalità e i tempi previsti dal regolamento di attuazione di cui all'articolo 43-bis…*";

m) ai sensi di quanto disposto dall'art.12 *bis*, comma 2 della citata legge regionale n.16/2004 e ss.mm.ii., "*Qualora la realizzazione delle opere e lavori pubblici di interesse strategico regionale richieda l'azione integrale di una pluralità di enti interessati, la Regione promuove la procedura dell'accordo di programma ai sensi dell'articolo 12 della presente legge*";
n) ai sensi dell'art. 5 del Regolamento regionale 4 agosto 2011, n. 5 (Accordi di programma), "*1. Gli accordi di programma di cui al comma 1 dell'articolo 12 della legge regionale n. 16/2004 sono promossi nel caso che comportino variante agli strumenti urbanistici anche di portata sovra comunale, e vi partecipano tutti i soggetti, pubblici e privati, interessati all'attuazione degli interventi oggetto dell'accordo, in applicazione dell'articolo 34 del TUEL n. 267/2000.2. Il responsabile del procedimento, nominato dall'amministrazione che propone l'accordo di programma, può indire la conferenza dei servizi finalizzata alla stipula dell'accordo, ai sensi della legge n. 241/90. 3. Il responsabile del procedimento verifica la fattibilità amministrativa, urbanistica ed ambientale dello studio preliminare di accordo di programma. 4. In fase di avvio del procedimento, l'amministrazione procedente, con proprio atto, individua in attuazione dell'articolo 34 del TUEL n. 267/2000 modalità, tempi, contenuti, forme di pubblicità, partecipazione pubblica e documentazione necessaria per la stipula dell'accordo nel rispetto dei principi generali della legislazione vigente in materia ambientale, urbanistica, edilizia e di procedimento amministrativo. 5. L'accordo si conclude con il consenso unanime dei rappresentanti, o dei loro delegati ed è approvato dall'amministrazione cui compete l'approvazione della relativa variante, fatta salva la previsione del comma 5 dell'articolo 34 del TUEL n. 267/2000. 6. L'accordo è pubblicato nel bollettino ufficiale della regione Campania*";

**PRESO ATTO** che

a) con Delibera del direttore Generale dell'ASL di Caserta n. 722 del 03.04.2021 è stato incaricato il RUP ad avviare l'iter per la conclusione di un Accordo di Programma ai sensi dell'art.34 del D.Lgs 267/2000;
b) con nota prot. n. 560241/DIR. GEN. del 12.05.2021 l'ASL Caserta ha richiesto al Presidente della Giunta Regionale della Campania, in relazione alla competenza prevalente sull'intervento in oggetto, di promuovere la conclusione di un Accordo di Programma ai sensi del richiamato art 34, comma 1) del Decreto Legislativo del 18.08.2000, n. 267;
c) la competente Direzione Generale per la Tutela della Salute, all'esito della competente istruttoria, d'intesa con il Comune di Caserta, con il RUA e il RUP, ha predisposto gli atti necessari, ai sensi dell'art. 5 del Regolamento Regionale n. 5/2011, ai fini dello svolgimento della Conferenza dei Servizi e della sottoscrizione dell'Accordo (studio preliminare di accordo);

**RITENUTO** pertanto

a) di dover promuovere, presso la Presidenza della Giunta Regionale della Campania, ai sensi dell'art. 34 del D.Lgs. 267/2000, dell'art.12 della L.R. n.16/2004 e dell'art.5 del regolamento regionale n.5/2011, specifico Accordo di programma per la realizzazione del Complesso Ospedaliero di Sessa Aurunca;

b) di dover indire, all'uopo, per il giorno 06/09/2021, ore 13:00, apposita conferenza dei servizi preparatoria dell'Accordo;

c) di dover nominare quale Responsabile del procedimento il Dirigente regionale Dott. Luigi Riccio;

d) di dover demandare all'indicato Responsabile del procedimento gli adempimenti necessari alla convocazione e all'espletamento della Conferenza preparatoria all'Accordo di programma, a termini di legge, nonché ogni altro adempimento consequenziale;

e) di dover precisare che alla *indicenda* Conferenza dei Servizi dovranno essere chiamati a partecipare, oltre alla Direzione Generale procedente (Direzione per la Tutela della Salute), i seguenti soggetti:

1. Provincia di Caserta;
2. Comune di Sessa Aurunca;
3. ASL di Caserta;
4. Autorità di Bacino distrettuale dell'Appennino meridionale;
5. Soprintendenza Archeologia, belle arti e paesaggio per le province di Caserta;
6. Direzione Generale per la Difesa Suolo e ecosistema della Regione Campania;
7. Direzione Generale per il Governo del Territorio della Regione Campania;
8. Direzione Generale per la Mobilità della Regione Campania;
9. Direzione Generale per il Ciclo integrato delle acque e dei rifiuti, Valutazioni e autorizzazioni ambientali della Regione Campania;

f) di dover nominare quale Rappresentante unico della Regione Campania in seno alla conferenza, ai sensi dell'art. 14 – *ter*, comma 3, della L. 241/90 e ss. mm. ii., il Direttore Generale Dott. Italo Giulivo;

Alla stregua dell'istruttoria compiuta dalla Direzione Generale per la Tutela della Salute ed il coordinamento del SSR, e delle risultanze e degli atti tutti richiamati nelle premesse che precedono, costituenti istruttoria a tutti gli effetti di legge, nonché dell'espressa dichiarazione di regolarità della stessa resa dal Direttore a mezzo di sottoscrizione della presente

**DECRETA**

per i motivi precedentemente formulati e che si intendono qui riportati integralmente:

1. di promuovere, presso la Presidenza della Giunta Regionale della Campania, ai sensi dell'art. 34 del D.Lgs. 267/2000, dell'art.12 della L.R. n.16/2004 e dell'art.5 del regolamento regionale n.5/2011, apposito Accordo di programma per la realizzazione del Complesso Ospedaliero di Sessa Aurunca;

2. di indire, a tal fine, per il giorno 06/09/2021, ore 13:00, presso la presidenza della Giunta Regionale della Campania, apposita conferenza dei servizi preparatoria dell'Accordo;

3. di nominare quale Responsabile del procedimento il Dirigente Dott. Luigi Riccio;

4. di demandare all'indicato Responsabile del procedimento gli adempimenti necessari alla convocazione e all'espletamento della Conferenza preparatoria all'Accordo di programma, a termini di legge, nonché ogni altro adempimento consequenziale;

5. di precisare che alla Conferenza dei Servizi dovranno essere chiamati a partecipare, oltre alla Direzione Generale per la Tutela della Salute della Regione Campania, quale Direzione Generale procedente, i seguenti soggetti:

a) Provincia di Caserta;
b) Comune di Sessa Aurunca;
c) ASL di Caserta;
d) Autorità di Bacino distrettuale dell'Appennino meridionale;
e) Soprintendenza Archeologia, belle arti e paesaggio per le province di Caserta;
f) Direzione Generale per la Difesa Suolo e ecosistema della Regione Campania;

g) Direzione Generale per il Governo del Territorio della Regione Campania;
h) Direzione Generale per la Mobilità della Regione Campania;
i) Direzione Generale per il Ciclo integrato delle acque e dei rifiuti, Valutazioni e autorizzazioni ambientali della Regione Campania;

6. di nominare quale Rappresentante unico della Regione Campania in seno alla conferenza, ai sensi dell'art. 14 – ter, comma 3, della L. 241/90 e ss. mm. ii., il Direttore Generale Dott. Italo Giulivo;

7. di inviare il presente provvedimento al Capo di Gabinetto, al RUP - Responsabile Unico del Procedimento, al RUA, al Direttore Generale per la Tutela della Salute ed il Coordinamento del SSR per gli adempimenti di competenza, ivi compresa l'immediata notifica a tutti i soggetti interessati, e al BURC per la pubblicazione.

DE LUCA

REGIONE CAMPANIA

# Decreto Dirigenziale n. 13 del 29/07/2021

Dipartimento 50 - GIUNTA REGIONALE DELLA CAMPANIA

Direzione Generale 11 - DG PER L'ISTRUZIONE LA FORMAZIONE, IL LAVORO E LE POLITICHE GIOVANILI

U.O.D. 92 - STAFF - Funzioni di supporto tecnico-amministrativo

Oggetto dell'Atto:

ACCREDITAMENTO DEGLI OPERATORI PUBBLICI E PRIVATI CHE EROGANO SERVIZI PER IL LAVORO - PRESA D'ATTO ELENCHI AI SENSI DELLA DGR 242/2013- SEZ. C INTEGRAZIONE

IL DIRIGENTE

**PREMESSO**

*a)* che con Decreto Legislativo n.276\2003 e ss. mm. ii. veniva conferito alle Regioni la competenza dell'Accreditamento degli operatori pubblici e privati per l'erogazione dei servizi al lavoro negli ambiti regionali di riferimento, anche mediante l'utilizzo di risorse pubbliche, nonché la partecipazione attiva alla rete dei servizi;
*b)* che con Legge Regionale n. 14 del 18.11.2009 veniva approvato il nuovo Testo Unico della normativa della Regione Campania in materia di Lavoro e Formazione Professionale per la promozione della qualità del lavoro;
*c)* che con D.G.R. n. 242 del 22.7.2013 veniva approvato il " *Nuovo modello operativo di accreditamento degli operatori pubblici e privati per l'erogazione dei servizi di Istruzione e Formazione Professionale e dei Servizi per il Lavoro";*
*d)* che la citata D.G.R. n. 242 del 22.7.2013, ai sensi della Legge Regionale 14/09 e del Regolamento attuativo n.9/09, all'art. 3, stabiliva che presso l'ARLAS era costituito l'Elenco Regionale dei soggetti che erogano servizi di Istruzione e Formazione Professionale e dei Servizi per il Lavoro;

**CONSIDERATO**

a) che ai sensi dell'art. 1 della Legge Regionale 18 gennaio 2016, n. 1, è stata disposta la soppressione dell'ARLAS;
b) che ai sensi del comma 2, art. 1, della suindicata L.R. n. 1/16, a decorrere dalla data di entrata in vigore della stessa, le funzioni di competenza dell'ARLAS vengono esercitate dalla struttura amministrativa competente della Giunta Regionale;
c) che con D.D. n. 35 del 24.2.2016 sono state assegnate all'Unità Operativa Dirigenziale 03 Controlli e Vigilanza, della Direzione Generale per l'Istruzione, la Formazione, il Lavoro e le Politiche Giovanili, le competenze e le funzioni precedentemente assegnate all'ARLAS ora in liquidazione inerenti le procedure di accreditamento degli Organismi di Istruzione, Formazione e Lavoro, poi confluite nello Staff 92 Funzioni di supporto tecnico amministrativo della medesima Direzione;

**CONSIDERATO ALTRESI'**

a) che il Commissario Liquidatore dell'ARLAS con nota prot. N.664 del 27.07.2021 , acquisita agli atti dello Staff 92 Funzioni di supporto tecnico amministrativo al prot….. , ha trasmesso l' elenco aggiornato al 26.07.2021 (Allegato A) ad integrazione degli elenchi degli Enti Accreditati e degli Enti Non Accreditati pubblicati con Decreto n.10 del 11.06.2021 pubblicato sul BURC n. 59 del 21 Giugno 2021

b) che l'istruttoria documentale è stata effettuata dal personale in servizio presso Arlas in liquidazione ex L.R. n.1\2016, i cui esiti sono stati trasmessi con la nota indicata al precedente punto a);

**RITENUTO**

di prendere atto, nelle more della definizione di un nuovo sistema di accreditamento degli Organismi di Istruzione e Formazione Professionale e dei Servizi per il Lavoro, dell' elenco (Allegato A) aggiornato al 26.07.2021. ad integrazione degli elenchi degli Enti Accreditati e degli Enti Non Accreditati pubblicati con Decreto n.10 del 11.06.2021 pubblicato sul BURC n. 59 del 21 Giugno 2021, e trasmesso dal Commissario Liquidatore dell' Arlas ex L.R. n.1/2016 con nota prot. N 664 del 27.07.2021, acquisita agli atti dallo Staff – 50.11.92 in data 29/7/2021 prot n. 397482

**VISTO**

- il Dgls n.276/03 e ss.mm.ii.
- la L.R. n.14/09 e ss.mm.ii.
- la D.G.R. n. 242 del 22.7.2013
- la L.R. 1/2016
- D.D. 35/16 e s.m.i.

Alla stregua dell'istruttoria documentale compiuta dagli uffici dell'ARLAS in liquidazione i cui esiti sono stati trasmessi con nota prot. n. 664 del 27.07.2021 acquisita agli atti dallo Staff - 501192 in data 29/7/21 al prot. n.397482;

**DECRETA**

per tutto quanto espresso in narrativa, che qui si intende integralmente riportato:

1) di prendere atto dell'elenco (Allegato A) , aggiornato al 26.07.2021, ad integrazione degli elenchi degli Enti Accreditati e degli Enti Non Accreditati pubblicati con Decreto n.10 del 11.06.2021 pubblicati sul BURC n. 59 del 21 Giugno 2021, trasmesso dall'ARLAS in Liquidazione con nota prot. n.664 del 27.07.2021, acquisita agli atti dallo Staff 92 Funzioni di supporto tecnico amministrativo con prot 397482 del 29/7/2021;

2) di trasmettere il presente provvedimento per opportuna conoscenza e \o per quanto di rispettiva competenza agli Assessori al Lavoro, all'Istruzione, alla Formazione, alle UU.OO.DD Istruzione, Formazione e Lavoro della DG. 54.11, alla U.O.D Bollettino Ufficiale per la pubblicazione sul BURC specificando che la stessa ha effetto di notifica agli interessati.

| | | | | | | | | | | | |
|---|---|---|---|---|---|---|---|---|---|---|---|
| 1 | CARPE DIEM S.R.L | 02913/09/18 | 2913-2-3 | 4: Ricerca e selezione del personale<br>(Aut. Anpal prov. prot. 0000152 del 07/12/2018)<br><br>5: Supporto alla ricollocazione professionale<br>(Aut. Anpal prov. prot. 0000152 del 07/12/2018) | sede operativa non accreditata per rinuncia | Via Ferrarecce, 82- 81100 Caserta | Via Sarno, 195 – Ottaviano | 80044 | Ottaviano | Na | Emilia Dora |
| 2 | Demetra Lavoro Società Cooperativa Sociale ETS | 02925/10/18 | 2925-1-2 | 4: Ricerca e selezione del personale<br>(Aut. Anpal prov. prot. 0000145 del 06/12/2018)<br><br>5: Supporto alla ricollocazione professionale<br>(Aut. Anpal prov. prot. 0000145 del 06/12/2018) | sede operativa non accreditata per rinuncia | Via Polveriera, 412 – 80035 Nola (Na) | Via Santa Maria a Cubito - Villa Literno | 81039 | Villa Literno | Ce | Mario Guastaferro |
| 2 | Demetra Lavoro Società Cooperativa Sociale ETS | 02925/10/18 | 2925-1-2 | 4: Ricerca e selezione del personale<br>(Aut. Anpal prov. prot. 0000145 del 06/12/2018)<br><br>5: Supporto alla ricollocazione professionale<br>(Aut. Anpal prov. prot. 0000145 del 06/12/2018) | Accreditato | Via Polveriera, 412 – 80035 Nola (Na) | Viale dei Bersaglieri,32/B Caserta | | Caserta | Ce | Mario Guastaferro |
| 2 | Demetra Lavoro Società Cooperativa Sociale ETS | 02925/10/18 | 2925-1-2 | 4: Ricerca e selezione del personale<br>(Aut. Anpal prov. prot. 0000145 del 06/12/2018)<br><br>5: Supporto alla ricollocazione professionale<br>(Aut. Anpal prov. prot. 0000145 del 06/12/2018) | Accreditato | Via Polveriera, 404 – 80035 Nola (Na) | Via Polveriera, 404 -<br>Nola | 80035 | Nola | Na | Mario Guastaferro |
| 3 | Alfa Academy Srls | 03008/04/19 | 3008-2-1 | Aut. Anpal 4: Ricerca e selezione del personale<br>5: Supporto alla ricollocazione professionale | Accreditato | Via Milano 1 Cardito 80024 Na | Viale delle Industrie snc PIP Lotto 28 | 80027 | Frattamaggiore | Na | Enrico Ferrante |
| 4 | RANDSTAD ITALIA S.P.A | 02200/03/14 | 2200-2-8 | 1.Somministrazione di lavoro di tipo generalista<br>(Aut. Min. TI prot. 0001102) | Accreditato | Via Roberto Lepetit 8/10, 20124 Milano | Via Giovanni Porzio, Torre Saverio, Isola C1 Centro Direzionale | 80143 | Napoli | Na | Elena Parpaiola |
| 4 | RANDSTAD ITALIA S.P.A | 02200/03/14 | 2200-2-8 | 1.Somministrazione di lavoro di tipo generalista<br>(Aut. Min. TI prot. 0001102) | Accreditato | Via Roberto Lepetit 8/10, 20124 Milano | Corso Vittorio Emanuele 57, Salerno | 84124 | Salerno | Sa | Elena Parpaiola |
| 4 | RANDSTAD ITALIA S.P.A | 02200/03/14 | 2200-2-8 | 1. Somministrazione di lavoro di tipo generalista<br>(Aut. Min. TI prot. 0001102) | Accreditato | Via Roberto Lepetit 8/10, 20124 Milano | Via Circumvallazione n.108 Avellino | 83100 | Avellino | Av | Elena Parpaiola |
| 5 | Apis srl | 03242/06/21 | 3242-1-1 | Aut. ANPAL Somministrazione di lavoro di tipo generalista | Accreditato | Via Luigi Guercio 423-84134 Salerno | Via Luigi Guercio 423 Salerno | 84134 | Salerno | Sa | Davide D'Alessandro |
| 5 | Apis srl | 03242/06/21 | 3242-1-1 | Aut. ANPAL Somministrazione di lavoro di tipo generalista | Accreditato | Via Luigi Guercio 423-84134 Salerno | Via Moccia 100 Avellino | 83100 | Avellino | Av | Davide D'Alessandro |



fonte: http://burc.regione.campania.it

# Decreto Dirigenziale n. 411 del 29/07/2021

Dipartimento 50 - GIUNTA REGIONALE DELLA CAMPANIA

Direzione Generale 11 - DG PER L'ISTRUZIONE LA FORMAZIONE, IL LAVORO E LE POLITICHE GIOVANILI

U.O.D. 1 - UOD Istruzione

Oggetto dell'Atto:

PROGRAMMA SCUOLA VIVA IV ANNUALITA'. APPROVAZIONE DELLA NOTA OPERATIVA PER LA SOSTITUZIONE DEI MODULI PROGETTUALI E PER LA RENDICONTAZIONE DELLE SPESE

IL DIRIGENTE

**PREMESSO** che

a) con Decreto Dirigenziale n. 783 del 08/07/2019 è stato approvato l'Avviso per la partecipazione alla "Manifestazione di interesse Programma Scuola Viva – IV annualità", da realizzare con il contributo del PO Campania FSE 2014-2020 - Obiettivo tematico 10 – Priorità d'investimento 10i – Obiettivo specifico 12;
b) le risorse del PO Campania FSE 2014-2020 destinate al finanziamento della quarta annualità del Programma "Scuola Viva", fino ad un importo massimo di € 25.000.000,00, sono da prelevarsi dalla dotazione finanziaria di cui alla D.G.R. n. 445 dell'11/07/2018;
c) con Decreti Dirigenziali n. 1135 del 05/11/2019 e n. 1196 del 19/11/2019 si è proceduto alla presa d'atto delle risultanze dell'istruttoria svolta dal Gruppo di Lavoro, ammettendo a finanziamento le proposte progettuali di cui agli elenchi allegati ai medesimi provvedimenti;
d) con Decreto Dirigenziale n. 1277 del 6/12/2019 è stato approvato lo schema di atto di concessione regolante i rapporti tra la Regione Campania e gli Istituti scolastici partecipanti al Programma "Scuola Viva – IV annualità";
e) con Decreto Dirigenziale n. 647 del 30/06/2020, in ragione della grave crisi pandemica da covid 19 che ha reso impossibile da parte delle scuole la realizzazione dei progetti ammessi a finanziamento entro i termini stabiliti dagli atti di concessione (30 ottobre 2020), è stata disposta la proroga al 15/07/2021 del termine ultimo di chiusura delle attività;
f) con Decreto Dirigenziale n° 311 del 25/05/2021, a seguito di un monitoraggio effettuato dal quale è emersa una situazione di perdurante difficoltà da parte delle scuole nella realizzazione del programma Scuola Viva IV annualità, è stata disposta una ulteriore proroga del termine ultimo di chiusura delle attività progettuali al 31/03/2022;
g) con lo stesso Decreto Dirigenziale n° 311 del 25/05/2021 è stato disposto altresì:
   - di autorizzare le scuole, a fronte di specifica comunicazione inviata ai competenti uffici, corredata da valida motivazione, della progettazione di dettaglio e del nuovo cronoprogramma, alla sostituzione dei moduli progettuali previsti dal progetto ammesso a finanziamento con l'obbligo, però, di salvaguardare gli obiettivi in esso proposti e di rispettare il monte ore previsto dal progetto originario;
   - che la rimodulazione dei moduli progettuali dovrà avvenire nel rispetto delle tipologie di intervento previste dall'avviso e nel rispetto dell'importo ammesso a finanziamento, fatta salva la possibilità di procedere a rimodulazione secondo quanto stabilito dal Manuale delle Procedure e dalle Linee Guida per i Beneficiari;
   - che, nel caso di rimodulazione della progettualità che comporti, per necessità, uno sforamento di alcuni massimali imposti dal Manuale delle procedure di gestione e dalle Linee Guida per i Beneficiari, le stesse saranno considerate deroghe eccezionali limitate alla sola realizzazione della IV Annualità;
   - di rinviare a successiva Nota Operativa la comunicazione, da parte della Regione, delle indicazioni e dei chiarimenti relativi alla citata rimodulazione;
   - che, con riferimento alla IV annualità del Programma Scuola Viva, gli Istituti Scolastici provvedano a caricare e validare, sulla piattaforma SURF, la documentazione amministrativo-contabile della spesa, compresa quella relativa al saldo progettuale, entro la data del 31/07/2022;

**CONSIDERATO CHE** :

a) in ragione di quanto stabilito dal DD n° 311 del 25/05/2021 si rende necessario approvare una Nota Operativa che fornisca alle Istituzioni Scolastiche interessate:

a1) chiarimenti in merito alle casistiche in cui è possibile procedere alla rimodulazione della progettualità;

a2) indicazioni operative sulle modalità da seguire e sul format da utilizzare ai fini della eventuale sostituzione di moduli progettuali previsti dalla proposta progettuale ammessa a finanziamento;

a3) scadenze vincolanti ai fini della rendicontazione dell'acconto e del saldo progettuale relativo alla IV annualità del Programma Scuola Viva;

**DATO ATTO** che gli step procedurali stabiliti dalla Nota Operativa ai fini della rendicontazione delle spese sostenute dagli Istituti Scolastici relativamente alla IV annualità del Programma Scuola Viva sono dettati dalla necessità di chiusura degli interventi afferenti alla programmazione FSE 2014-2020;

**RITENUTO,** per le motivazioni su esposte di :

a) dover approvare la Nota Operativa, formante parte integrante e sostanziale del presente provvedimento, denominata NOTA OPERATIVA PER LA SOSTITUZIONE DEI MODULI PROGETTUALI E PER LA RENDICONTAZIONE DELLE SPESE- PROGRAMMA SCUOLA VIVA IV ANNUALITA'- ;

b) dover approvare il format di comunicazione, costituente allegato A della Nota Operativa, che i Dirigenti Scolastici dovranno utilizzare ai fini della rimodulazione delle attività progettuali;

c) dover inviare il presente provvedimento all'Autorità di Gestione POR Campania FSE 2014-2020, allo Staff - Funzioni di supporto tecnico-amministrativo della Direzione Generale Istruzione, Lavoro, Formazione e Politiche Giovanili (50 11 92), agli STP provinciali;

d) dover pubblicare il presente provvedimento sul BURC e sul sito dedicato al FSE www.fse.regione.campania.it.

**VISTI** gli atti indicati in premessa al presente atto e che qui i si intendono integralmente riportati;

Alla stregua dell'istruttoria compiuta dalla UOD 01 della DG 50 11 00;

**DECRETA**

per le motivazioni di cui in narrativa, che qui si intendono integralmente riportate di:

1. approvare la Nota Operativa, formante parte integrante e sostanziale del presente provvedimento, denominata NOTA OPERATIVA PER LA SOSTITUZIONE DEI MODULI PROGETTUALI E PER LA RENDICONTAZIONE DELLE SPESE- PROGRAMMA SCUOLA VIVA IV ANNUALITA';

2. approvare il format di comunicazione, costituente allegato A della Nota Operativa, che i Dirigenti Scolastici dovranno utilizzare ai fini della rimodulazione delle attività progettuali;

3. inviare il presente provvedimento all'Autorità di Gestione POR Campania FSE 2014-2020, allo Staff - Funzioni di supporto tecnico-amministrativo della Direzione Generale Istruzione, Lavoro, Formazione e Politiche Giovanili (50 11 92), agli STP provinciali;

4.pubblicare il presente provvedimento sul BURC e sul sito dedicato al FSE www.fse.regione.campania.it.

Maria Antonietta D'Urso

**REGIONE CAMPANIA**

**PROGRAMMA SCUOLA VIVA IV ANNUALITA'**

# NOTA OPERATIVA PER LA SOSTITUZIONE DEI MODULI PROGETTUALI E PER LA RENDICONTAZIONE DELLE SPESE



fonte: http://burc.regione.campania.it

La presente nota operativa, in esecuzione di quanto disposto dal punto 5 del DD n° 311 del 25/05/2021, intende fornire indicazioni e chiarimenti circa le modalità con le quali le Istituzioni Scolastiche interessate possono procedere alla sostituzione di moduli progettuali previsti dal progetto ammesso a finanziamento con altri moduli tematici ritenuti, in presenza della grave crisi pandemica da Covid 19, più funzionali al raggiungimento degli obiettivi progettuali e più rispondenti alle esigenze degli studenti e della platea dei destinatari.

I Dirigenti Scolastici valuteranno, prioritariamente, la sussistenza di valide motivazioni a supporto della rimodulazione proposta prestando particolare attenzione alla fase preliminare di verifica della fattibilità del/i nuovo/i modulo/i tematico/i da realizzare, alla analisi dei benefici derivanti dalla sostituzione in termini di partecipazione, inclusione e protagonismo degli allievi, dei giovani, delle famiglie e di tutta la comunità scolastica ed il territorio.

I nuovi moduli tematici proposti dovranno essere coerenti con le tipologie di intervento previste dall'art. 6 dell'Avviso Pubblico approvato con DD n° 783 del 08/07/2019 e, nello specifico riguardare:

a laboratori, dentro e/o fuori la scuola, per l'approfondimento delle competenze di base linguistico/espressive e logico/matematiche e per la sperimentazione di nuovi ed efficaci approcci allo studio delle discipline umanistiche e scientifico-matematiche;

b. laboratori tecnico/professionali attivabili dalle scuole secondarie di II grado con il coinvolgimento di artigiani e/o imprese, fondazioni, associazioni di categoria, ecc. nonché percorsi di valorizzazione ed incremento delle opportunità di cui alla Legge 107/2015 in ordine al rafforzamento dei percorsi di alternanza scuola-lavoro;

c. laboratori tematici di arte, teatro, musica, sport, lingue straniere, cultura ambientale, enogastronomia, cittadinanza attiva, educazione alla pace e alla legalità, multiculturalità, ecc.;

d. attività culturali e ricreative dentro e/o fuori la scuola (teatrali, musicali, sportive ecc.);

e. percorsi di consulenza psicologica, azioni di orientamento, continuità e sostegno alle scelte dei percorsi formativi;

f. iniziative per il coinvolgimento diretto e attivo dei genitori nella vita scolastica;

g. percorsi didattici (formali, informali e non formali) finalizzati all'acquisizione e al potenziamento delle competenze.

Tenuto conto della proroga del termine di conclusione delle attività progettuali, stabilito al 31/03/2022 dal punto 1 del DD n° 311 del 25/05/2021, la sostituzione potrà riguardare esclusivamente moduli progettuali che non hanno avuto inizio: i moduli progettuali relativamente ai quali siano state già espletate attività, con conseguente impegno di spesa, dovranno essere conclusi, o in presenza o con modalità e-learning, secondo le indicazioni già fornite con la nota prot. n° 193581 del 16/04/2020.

I nuovi moduli tematici proposti non potranno avere una durata inferiore alle 30 ore ciascuno e la riarticolazione progettuale deve comunque rispettare il monte ore previsto dal progetto originario e l'importo complessivo ammesso a finanziamento.



fonte: http://burc.regione.campania.it

In caso di necessità sarà possibile rimodulare il piano economico del progetto ammesso a finanziamento sempre però nel rispetto dei parametri stabiliti dall'Avviso Pubblico, dal Manuale di Gestione delle Procedure e dalle Linee Guida per i Beneficiari.

Non potranno, pertanto, essere apportate variazioni allo schema di piano dei costi approvato con DD n° 783 del 08/07/2019 con l'inserimento, ad esempio, di microvoci non previste, né potranno essere sforati i massimali di spesa previsti dallo stesso.

I Dirigenti Scolastici che intendono riformulare il progetto secondo le modalità sopra indicate dovranno trasmettere specifica comunicazione in tal senso, utilizzando esclusivamente la modulistica di cui all'allegato A, indirizzata agli uffici competenti attraverso le pec dedicate di seguito specificate:

scuolaviva_av_bn_ce@pec.regione.campania.it;

scuolaviva_na1@pec.regione.campania.it;

scuolaviva_na2@pec.regione.campania.it;

scuolaviva_sa@pec.regione.campania.it.

Il format, di cui all'allegato A alla presente nota operativa, va compilato integralmente, avendo cura di riportare tutte le dichiarazioni richieste, e firmato digitalmente dal Dirigente Scolastico.

Alla comunicazione di rimodulazione va necessariamente allegata la presente documentazione:

1. nuova progettazione di dettaglio, con specifico riferimento al/i modulo/i da realizzare, firmata digitalmente dal Dirigente Scolastico;
2. nuovo cronoprogramma e calendario delle attività, firmati digitalmente dal Dirigente Scolastico.
3. (**solo nel caso in cui si è resa necessaria la sostituzione del partner)** convenzione all'uopo stipulata con il nuovo partner individuato. Qualora il soggetto partner rimanga invariato rispetto a quello già comunicato alla Regione Campania in sede di ammissione al finanziamento del progetto, occorre comunque la stipulazione, e la successiva trasmissione a questa Regione, di atto integrativo/modificativo relativo al nuovo e diverso modulo da realizzare. Nel caso di sostituzione del partner progettuale occorre acquisire la formale rinuncia del soggetto partner sostituito da conservare agli atti dell'ufficio ai fini di eventuali controlli;
4. (**solo nel caso in cui la rimodulazione comporti, eccezionalmente, la necessità di sforamento di alcuni massimali imposti dal Manuale delle procedure di gestione e dalla Linee Guida per i Beneficiari)** nota riportante la tipologia dei massimali imposti dal Manuale delle procedure di gestione e dalla Linee Guida per i Beneficiari che si rende necessario sforare a seguito della rimodulazione del progetto e le motivazioni a supporto della esigenza rappresentata.

*(Ad esempio le Linee Guida per i Beneficiari, alle pagine 80 e 81/109, prevedono che il totale delle ore di codocenza non deve superare il 20% delle ore dell'intero corso, il totale delle ore di coordinamento non può essere superiore al 50% delle ore del corso, il totale delle ore di direzione non deve essere superiore al 25% delle ore di*



fonte: http://burc.regione.campania.it

*corso, etc).* In tal caso, previa valutazione da parte dell'ufficio delle motivazioni addotte dall'Istituto Scolastico a giustificazione della necessità di sforare alcuni massimali imposti dal Manuale e dalle Linee Guida nonché della congruità degli sforamenti apportati/da apportare rispetto al progetto approvato, gli stessi saranno considerati deroghe eccezionali limitate alla sola realizzazione della IV annualità del Programma Scuola Viva.

A seguito della trasmissione della predetta comunicazione, corredata degli allegati sopra indicati, gli Istituti Scolastici potranno dare immediato avvio alle relative attività modulari, non occorrendo specifica autorizzazione in tal senso, ad eccezione dei casi in cui le scuole comunichino, ai sensi del precedente punto 4, la necessità di sforamento di alcuni massimali imposti dal Manuale delle procedure di gestione e dalle Linee Guida per i beneficiari: in tali casi, infatti, prima di dare avvio alle attività progettuali rimodulate, le scuole dovranno attendere un atto di assenso da parte della Regione Campania.

Resta ferma la possibilità per la Regione Campania di effettuare controlli in merito alle dichiarazioni rese.

**RENDICONTAZIONE ACCONTO E SALDO PROGETTUALE**

In vista della programmazione 2021-2027 e della conseguente chiusura degli interventi afferenti alla programmazione 2014-2020, si rende necessario accelerare i processi, tra loro correlati, di rendicontazione e certificazione delle spese e conseguenzialmente stabilire termini certi e predefiniti entro i quali le scuole dovranno caricare e validare, sulla piattaforma SURF, ai fini del controllo da parte dei competenti STP, le spese sostenute e quietanzate relative al progetto ammesso a finanziamento.

Pertanto si stabiliscono i seguenti step procedurali che gli Istituti Scolastici attuatori del Programma Scuola Viva IV annualità hanno l'obbligo di rispettare:

1. Le scuole che concluderanno le attività progettuali entro la data del 31 luglio 2021 devono caricare e validare sulla piattaforma SURF tutta la documentazione afferente alle spese sostenute, pari ad almeno il 90% dell'acconto ricevuto, entro la data del 30 settembre 2021.
2. Le scuole che concluderanno le attività progettuali nei mesi di agosto-settembre-ottobre 2021 dovranno caricare e validare sulla piattaforma SURF tutta la documentazione afferente alle spese sostenute, pari ad almeno il 90% dell'acconto ricevuto, entro la data del 30 novembre 2021.
3. Le scuole che concluderanno le attività progettuali nei mesi di novembre- dicembre (2021) - gennaio 2022 dovranno caricare e validare sulla piattaforma SURF tutta la documentazione afferente alle spese sostenute, pari ad almeno il 90% dell'acconto ricevuto, entro la data del 28 febbraio 2022.



fonte: http://burc.regione.campania.it

4. Le scuole che comunicheranno la fine delle attività progettuali nei mesi di febbraio e marzo 2022 dovranno caricare e validare sulla piattaforma SURF tutta la documentazione afferente alle spese sostenute, pari ad almeno il 90% dell'acconto ricevuto, entro la data del 30 aprile 2022.

Resta inteso che, come stabilito dal punto 6 del DD n° 311 del 25/05/2021, gli Istituti Scolastici dovranno caricare e validare, sulla piattaforma SURF, tutta la documentazione amministrativo-contabile della spesa, compresa quella relativa al saldo progettuale, entro la data del 31/07/2022.



fonte: http://burc.regione.campania.it

ALLEGATO A

**Prot. n. _____ del_____**

**Direzione Generale**
**Istruzione,**
**Formazione, Lavoro e**
**Politiche Giovanili**
**UOD 01-Istruzione-**

**PROGRAMMA SCUOLA VIVA - IV ANNUALITA'-**

**COMUNICAZIONE DI SOSTITUZIONE MODULO PROGETTUALE**

**Il/la sottoscritto/a _____ in qualità di Dirigente Scolastico dell'Istituto_____CF (dell'Istituto) _____ Codice meccanografico _____, beneficiario del finanziamento relativo al programma "Scuola Viva IV annualità", Codice Ufficio_____ .**

In aderenza a quanto stabilito dal DD n° 311 del 25/05/2021 e dalla Nota Operativa per la sostituzione dei moduli progettuali e per la rendicontazione delle spese

**COMUNICA**

in riferimento al progetto _____, CUP_____la sostituzione del seguente modulo dal titolo_____ (*indicare il modulo non più realizzabile)*, con il modulo dal titolo_____ (*indicare il titolo del nuovo modulo proposto);*

a tal fine

**DICHIARA**

1. che la sostituzione del modulo è sorretta dalla seguente motivazione *(indicare la motivazione):*
_____;

2. che la sostituzione è funzionale alla piena realizzazione degli obiettivi progettuali e rispondente alle esigenze degli studenti e della platea dei destinatari;

3. che viene rispettato il monte ore complessivo previsto dal progetto originario e l'importo complessivo ammesso a finanziamento;

4. che il modulo da realizzare è coerente con le tipologie di intervento previste dall'art. 6 dell'Avviso Pubblico approvato con DD n° 783 del 08/07/2019;

fonte: http://burc.regione.campania.it

5. che è stata acquisita, ed è conservata agli atti di questo Istituto Scolastico, con protocollo n°_____ del_____ la rinuncia del partner_____(*indicare la denominazione del partner contrattualizzato per la realizzazione del modulo non più realizzabile*) e che il nuovo modulo progettuale proposto sarà realizzato dal partner denominato_____;
**oppure**
*nel caso in cui la sostituzione del modulo non comporti la sostituzione del partner già contrattualizzato:*
che, ai fini della realizzazione del nuovo modulo proposto, il partner rimane invariato;

6. che la rimodulazione del progetto comporta/non comporta la necessità di sforamento di alcuni massimali imposti dal Manuale delle procedure di gestione e dalle Linee Guida per i Beneficiari (*vedi Nota Operativa pag. 3-4 -punto 4);*

**TRASMETTE**

la documentazione di seguito indicata**:**

a) progettazione di dettaglio del modulo da realizzare dal titolo_____;

b) cronoprogramma e calendario dello stesso;

c) convenzione all'uopo stipulata con il nuovo partner individuato; (*qualora il partner rimanga invariato occorre comunque la stipulazione, e la successiva trasmissione a questa Regione, di atto modificativo/integrativo relativo al nuovo e diverso modulo da realizzare);*

d) nota riportante la tipologia di massimali imposti dal Manuale delle procedure di gestione e dalla Linee Guida per i Beneficiari che si rende necessario sforare a seguito della rimodulazione del progetto e le motivazioni a supporto della esigenza rappresentata (*solo in caso di sforamento dei massimali imposti dal Manuale delle procedure di gestione e dalle Linee Guida per i Beneficiari; vedi precedente punto 6 dell'allegato A e pag 3 e 4 -punto 4- della Nota Operativa).*

Il Dirigente Scolastico

FIRMATO DIGITALMENTE

fonte: http://burc.regione.campania.it

# Decreto Dirigenziale n. 431 del 04/08/2021

Dipartimento 50 - GIUNTA REGIONALE DELLA CAMPANIA

Direzione Generale 11 - DG PER L'ISTRUZIONE LA FORMAZIONE, IL LAVORO E LE POLITICHE GIOVANILI

U.O.D. 91 - STAFF - Funzioni di supporto tecnico-operativo

Oggetto dell'Atto:

AMMISSIONE A CATALOGO PROPOSTA PROGETTUALE. "AVVISO PUBBLICO PER LA COSTITUZIONE DI UN CATALOGO DEI PERCORSI DI APPRENDISTATO PER IL CONSEGUIMENTO DELLA QUALIFICA E DEL DIPLOMA PROFESSIONALE. D.G.R. N. 664 DEL 31/10/2017 - POR CAMPANIA FSE 2014 -2020 - ASSE I OCCUPAZIONE - OBIETTIVO SPECIFICO 2, AZIONI AZIONE 8.1.3 E 8.1.1." - D.D. N. 1337 DEL 20/12/2019. (CON ALLEGATO).

IL DIRIGENTE

**PREMESSO**

a) il Regolamento (UE) n. 1303 del Parlamento Europeo e del Consiglio del 17 dicembre 2013 che reca disposizioni comuni sul Fondo europeo di sviluppo regionale, sul Fondo sociale europeo, sul Fondo di coesione, sul Fondo europeo agricolo per lo sviluppo rurale e sul Fondo europeo per gli affari marittimi e la pesca e definisce disposizioni generali sul Fondo europeo di sviluppo regionale, sul Fondo sociale europeo, sul Fondo di coesione e sul Fondo europeo per gli affari marittimi e la pesca e abroga il Regolamento (CE) n. 1083/2006 del Consiglio;

b) il Regolamento (UE) n. 1304 del 17 dicembre 2013 con cui il Parlamento Europeo e il Consiglio hanno disciplinato il Fondo sociale europeo abrogando il Regolamento (CE) n. 1081/2006 del Consiglio; con il Regolamento n. 240/2014 della Commissione del 7 gennaio 2014 la Commissione Europea ha sancito un codice europeo di condotta sul partenariato nell'ambito dei fondi strutturali e d'investimento europeo;

c) il Regolamento di esecuzione (UE) n. 2884 della Commissione europea del 25 febbraio 2014 che reca modalità di applicazione del Regolamento (UE) n. 1303/2013 del Parlamento europeo e del Consiglio e stabilisce, tra l'altro, disposizioni generali sul Fondo europeo di sviluppo regionale, sul Fondo sociale europeo, sul Fondo di coesione e sul Fondo europeo per gli affari marittimi e la pesca per quanto riguarda il modello per i programmi operativi nell'ambito dell'obiettivo Investimenti in favore della crescita e dell'occupazione;

d) il Regolamento (UE) n. 821 della Commissione del 28 luglio 2014 che reca le modalità di applicazione del Regolamento (UE) n. 1303/2013 del Parlamento europeo e del Consiglio per quanto riguarda le modalità dettagliate per il trasferimento e la gestione dei contributi dei programmi, le relazioni sugli strumenti finanziari, le caratteristiche tecniche delle misure di informazione e di comunicazione per le operazioni e il sistema di registrazione e memorizzazione dei dati;

e) il Regolamento Delegato (UE) 2017/2016 della Commissione del 29 agosto 2017 che modifica il regolamento delegato (UE) 2015/2195 della Commissione che integra il regolamento (UE) n. 1304/2013 del Parlamento europeo e del Consiglio relativo al Fondo sociale europeo, per quanto riguarda la definizione di tabelle standard di costi unitari e di importi forfettari per il rimborso da parte della Commissione agli Stati membri delle spese sostenute 7 e il Regolamento (UE) 2017/90;

f) la Decisione della Commissione europea n. C(2015)5085/F1 del 20 luglio 2015 con cui è stato approvato il Programma Operativo "POR Campania FSE" per il sostegno del Fondo sociale europeo nell'ambito dell'obiettivo "Investimenti a favore della crescita e dell'occupazione" per la Regione Campania in Italia;

g) la deliberazione di Giunta Regionale n. 446 del 06 ottobre 2015 di istituzione del Comitato di Sorveglianza del POR Campania FSE2014-2020;

h) la deliberazione di Giunta Regionale n. 719 del 16 dicembre 2015, di presa d'atto del documento "Metodologia e criteri di selezione delle operazioni", approvato nella seduta del Comitato di Sorveglianza del POR Campania FSE 2014-2020 del 25 novembre 2015;

i)la deliberazione n. 61 del 15.02.2016 con cui la Giunta Regionale ha preso atto dell'approvazione da parte del Comitato di Sorveglianza della Strategia di Comunicazione del POR Campania FSE 2014-2020;

j)la Delibera di Giunta Regionale n. 112 del 22.03.2016 recante "Programmazione attuativa generale POR Campania FSE2014-2020" con cui è stato definito il quadro di riferimento per l'attuazione delle politiche di sviluppo del territorio campano, in coerenza con gli obiettivi e le finalità del POR Campania FSE 2014-2020, nell'ambito del quale riportare i singoli provvedimenti attuativi, al fine di garantire una sana e corretta gestione finanziaria del Programma stesso nonché il rispetto dei target di spesa previsti dalla normativa comunitaria;

k) la citata Delibera n. 112/2016 con cui si è dato atto dell'articolazione del POR Campania FSE 2014- 2020 attraverso le singole Azioni e i rispettivi Obiettivi Specifici di riferimento, ed è stato precisato che le singole azioni concorrono, in una logica di integrazione e di concentrazione, alla realizzazione delle strategie politiche che si intendono mettere in campo, e attuano il programma con un approccio modulare;

l)la Delibera di Giunta Regionale n.191 del 03.05.2016 con cui sono stati istituiti i Capitoli di spesa, in applicazione delle disposizioni introdotte dal D.Lgs. n.118/2011 ed è stata attribuita la responsabilità gestionale dei detti capitoli alla competenza della U.O.D. 02 "Gestione Finanziaria del POR FSE Campania" della direzione Generale 51.01"Programmazione Economica eTurismo"; la Deliberazione n. 742 del 20 dicembre 2016 con cui la Giunta Regionale ha approvato il "Sistema di Gestione e di Controllo" (Si.Ge.Co.) del POR Campania FSE 2014-2020 con decorrenza 01/01/2017 stabilendo che le procedure, i ruoli e le responsabilità nonché ogni altro elemento in esso stabilito e/o descritto debbano applicarsi, in quanto vincolanti, a tutti gli interventi e alle azioni da realizzarsi in attuazione del citato Programma Operativo nonché ai soggetti coinvolti nell'attuazione dello stesso;

m) il Decreto n. 272 del 30 dicembre 2016 con cui il Presidente della Giunta regionale ha designato quali Responsabili di Obiettivo Specifico (RdOS) del POR Campania FSE 2014- 2020 i Dirigenti pro tempore incardinati nelle strutture regionali riportate nell'Allegato A che svolgeranno i propri compiti fino all'effettiva costituzione degli Uffici regionali di cui al Regolamento n. 12 del 15/12/2011 e ss.mm.ii;

n) il Decreto n.191 del 04/08/2020 dell'ADG POR FSE Campania2014/2020 con cui sono stati aggiornati il Manuale delle Procedure di Gestione, le Linee Guida per i Beneficiari, il Manuale dei controlli di primo livello e relativi allegati;

o) la Deliberazione di Giunta Regionale n.245 del 24/04/2018, pubblicata sul BURC n. 32 del 30/04/2018, di presa d'atto della Decisione C(2018)1690/F1 del 15 marzo 2018 assunta dalla Commissione Europea relativamente al POR Campania FSE 2014/2020;

p) la D.G.R. n. 664 del 31/10/2017 ad oggetto *"POTENZIAMENTO E PROMOZIONE DELLA FORMAZIONE E DEL LAVORO PER IL SOSTEGNO E L'IMPLEMENTAZIONE DEI CONTRATTI DI APPRENDISTATO IN CAMPANIA"* nell'ambito dell'Asse I Occupazione - Obiettivo Specifico 2 del *POR CAMPANIA FSE 2014 -2020,* con cui sono state programmate le risorse finanziarie per la realizzazione, promozione e potenziamento dell'offerta formativa e lavorativa per il sostegno e l'implementazione di contratti di apprendistato in Campania;

**CONSIDERATO**

a) che in attuazione della suddetta D.G.R. n. 664 del 31/10/2017, con D.D. n. 1337 - D.G. 11 del 20/12/2019 è stato approvato l'Avviso Pubblico *PER LA COSTITUZIONE DI UN CATALOGO DEI PERCORSI DI APPRENDISTATO PER IL CONSEGUIMENTO DELLA QUALIFICA E DEL DIPLOMA PROFESSIONALE. D.G.R. N. 664 DEL 31/10/2017 - POR CAMPANIA FSE 2014 -2020 - ASSE I OCCUPAZIONE - OBIETTIVO SPECIFICO 2, AZIONI AZIONE 8.1.3 E 8.1.1.*;

b) che con D.D. n. 65 - DG 11 del 11/02/21 è stata disposta la chiusura della finestra temporale di presentazione delle istanze e delle proposte progettuali;

c) che con DD n. n. 332 del 10/06/2021 è stata nominato il Nucleo per la verifica di ammissibilità dei progetti presentati a valere sul suddetto Avviso e a nominarne i componenti;

d) che il Responsabile del Procedimento ha trasmesso al suddetto Nucleo l'elenco dei progetti presentati con la relativa documentazione e le integrazioni pervenute;

e) che il suddetto Nucleo con nota prot. n. PG/2021/0341896 del 28/06/2021, ha comunicato l'esito dei lavori trasmettendo l'elenco dei progetti ammissibili;

f) che non risultano proposte progettuali inammissibili e non finanziabili;

**RITENUTO**

**a)** di prendere atto delle risultanze della verifica di ammissibilità trasmesse dal suddetto Nucleo con nota prot. n. PG/2021/0341896 del 28/06/2021;

**b)** di approvare le proposte progettuali di cui all'allegato A, parte integrante e sostanziale del presente atto e disporne l'ammissione al Catalogo;

**c)** di dare atto che non risultano proposte progettuali inammissibili;

**d)** di rinviare a successivi atti la definizione delle modalità di gestione del Catalogo e dei progetti ammessi, delle modalità di selezione dei progetti da ammettere a finanziamento, delle modalità per l'avvio dei progetti, per la presentazione delle istanze di finanziamento e per il riconoscimento delle spese, nonché per l'erogazione dei finanziamenti;

**VISTI**

lo statuto della Regione Campania approvato con L.R. n. 6/2009;
il decreto dirigenziale n. 1112 del 04/12/2014 e il decreto dirigenziale n. 1220 del 11/12/2014
la D.G.R. n. 664 del 31/10/2017
il D.D. n. 1336 del 20/12/2019

*Alla stregua dell'istruttoria compiuta dal responsabile del procedimento, nonché dell'espressa dichiarazione di regolarità resa dal Dirigente*

**DECRETA**

*per tutto quanto espresso in narrativa e che qui si intende integralmente riportato*

1. di **prendere atto** delle risultanze della verifica di ammissibilità trasmesse, con nota prot. n. PG/2021/0341896 del 28/06/2021, dal Nucleo, istituito con DD n. n. 332 del 10/06/2021, per la verifica dell'ammissibilità delle proposte progettuali presentate in risposta all'Avviso Pubblico *PER LA COSTITUZIONE DI UN CATALOGO DEI PERCORSI DI APPRENDISTATO PER IL CONSEGUIMENTO DELLA QUALIFICA E DEL DIPLOMA PROFESSIONALE. D.G.R. N. 664 DEL 31/10/2017 - POR CAMPANIA FSE 2014 -2020 - ASSE I OCCUPAZIONE - OBIETTIVO SPECIFICO 2, AZIONI AZIONE 8.1.3 E 8.1.1.* , di cui al D.D. n. 1337 del 20/12/2019;
2. di **approvare** le proposte progettuali di cui all'allegato A, parte integrante e sostanziale del presente atto e disporne l'ammissione al Catalogo;
3. di **dare atto** che non risultano proposte progettuali inammissibili;
4. di **rinviare** a successivi atti la definizione delle modalità di gestione del Catalogo e dei progetti ammessi, delle modalità di selezione dei progetti da ammettere a finanziamento, delle modalità per l'avvio dei progetti, per la presentazione delle istanze di finanziamento e per il riconoscimento delle spese, nonché per l'erogazione dei finanziamenti;
5. di **trasmettere** il presente atto all'Assessore alla Formazione, all'Assessore al Lavoro, alla Direzione Autorità di Gestione FSE 2014/2020, all'Ufficio competente per la pubblicazione nella sezione trasparenza del sito istituzionale della Regione Campania, al competente ufficio per la pubblicazione sul Bollettino Ufficiale della Regione Campania;
6. **disporre** per la pubblicazione sul sito http://www.fse.regione.campania.it/;
7. che la pubblicazione sul BURC ha valore di notifica per gli interessati a tutti gli effetti di legge.

Il Direttore Generale
D.ssa Maria Antonietta D'Urso

| progetto | | | proponente | | | | | | Esito |
|---|---|---|---|---|---|---|---|---|---|
| cod. | data | titolo | den. | C.F./P. IVA | via | n. civ. | CAP | città | |
| 1337_1 | 19/02/21 | DIPLOMA TECNICO DELL'ABBIGLIAMENTO | eITD SCARL | 06763460638 | Via Vicinale Santa Maria del Pianto | 1 | 80145 | Napoli | AMMISSIBILE CON INTEGRAZIONI |

# Decreto Dirigenziale n. 265 del 29/07/2021

Dipartimento 50 - GIUNTA REGIONALE DELLA CAMPANIA

Direzione Generale 2 - Direzione Generale per lo sviluppo economico e le attività produttive

U.O.D. 3 - Energia, efficientamento e risparmio energetico, Green Economy, Bioeconomia

Oggetto dell'Atto:

AVVISO PUBBLICO RIVOLTO ALLE IMPRESE CHE HANNO GIA' PROPOSTO ISTANZE DI AUTORIZZAZIONE UNICA DI CUI ALL'ARTICOLO 12 DEL DECRETO LEGISLATIVO 387/2003 AI SENSI DEL COMMA 3 DELL'ART. 13 DELLA LEGGE REGIONALE 29 GIUGNO 2021, N. 5 "MISURE PER L'EFFICIENTAMENTO DELL'AZIONE AMMINISTRATIVA E L'ATTUAZIONE DEGLI OBIETTIVI FISSATI DAL DEFR 2021 - 2023 - COLLEGATO ALLA STABILITA' REGIONALE PER IL 2021" PUBBLICATA SUL BURC N. 63

IL DIRIGENTE

**PREMESSO che**

a) con Decreto Legislativo 29 dicembre 2003 n. 387 (G.U. 31 gennaio 2004, n. 25. S.O.) viene data attuazione alla Direttiva 2001/77/CE relativa alla promozione dell'energia elettrica prodotta da fonti energetiche rinnovabili nel mercato interno dell'elettricità;
b) il comma 1 dell'articolo 12 del Decreto Legislativo 29 dicembre 2003 n. 387 dichiara di pubblica utilità, indifferibili ed urgenti gli impianti alimentati da fonti rinnovabili, nonché le opere connesse e le infrastrutture indispensabili alla costruzione e all'esercizio degli stessi, autorizzate ai sensi del comma 3 del medesimo Decreto;
c) il comma 3 dello stesso articolo 12 sottopone ad una autorizzazione unica, nell'ambito di una Conferenza di servizi convocata dalla Regione, la costruzione e l'esercizio degli impianti di produzione di energia elettrica alimentati da fonti rinnovabili, gli interventi di modifica, potenziamento, rifacimento totale o parziale e riattivazione, come definiti dalla normativa vigente, nonché le opere connesse e le infrastrutture indispensabili alla costruzione e all'esercizio degli impianti stessi;
d) il comma 4 del richiamato articolo 12 dispone che l'autorizzazione è rilasciata a seguito di un procedimento unico, al quale partecipano tutte le Amministrazioni interessate, svolto nel rispetto dei principi di semplificazione e con le modalità stabilite dalla legge 7 agosto 1990, n. 241 e successive modificazioni e integrazioni;
e) con DM 10/9/2010, pubblicato sulla Gazzetta Ufficiale, serie generale, n° 219 del 18/9/2010, il MISE ha emanato le "Linee guida per il procedimento di cui all'articolo 12 del decreto legislativo 29 dicembre 2003, n. 387 per l'autorizzazione alla costruzione e all'esercizio di impianti di produzione di elettricità da fonti rinnovabili nonché linee guida tecniche per gli impianti stessi" (d'ora in poi Linee Guida Nazionali) in applicazione del citato comma 10 dell'art. 12 del D.lgs. N°387/03;
f) con DD. n. 50/2011, pubblicato sul BURC n. 14/2011, sono stati dettati i criteri per la uniforme applicazione delle "Linee guida per il procedimento di cui all'art. 12 del D. Lgs 387/03 per l'autorizzazione alla costruzione ed esercizio di impianti di produzione di energia da fonte rinnovabile, nonché linee guida tecniche per gli impianti stessi emanate con DM (MISE) 10/9/2010 pubblicato sulla G.U. n. 219 del 18/9/2010;
g) con D.D. 516/2011 AGC 12/Sett04/Serv.03 sono stati forniti i criteri procedurali per la autorizzazione alla costruzione e all'esercizio di impianti di produzione di elettricità da fonti rinnovabili;
h) la Giunta Regionale con deliberazione n. 48/2014 ad oggetto "Revoca della DGR 1642/09 e disciplina di dettaglio della procedura di cui all'art. 12 del D.Lgs. 387/2003" ha, tra l'altro, dettato una Disciplina di dettaglio della procedura di cui all'art. 12 del D.Lgs. 387/2003;

**ATTESO che**

ai sensi del comma 3 dell'art. 13 della Legge Regionale 29 giugno 2021, n. 5 "Misure per l'efficientamento dell'azione amministrativa e l'attuazione degli obiettivi fissati dal DEFR 2021 - 2023 - Collegato alla stabilità regionale per il 2021" pubblicata sul BURC n. n. 63 del 29 Giugno 2021La Direzione Generale per lo Sviluppo economico e le attività produttive approva un avviso pubblico rivolto alle imprese che hanno già proposto istanze di Autorizzazione Unica di cui all'art. 12 del D.Lgs 387/2003 e per le quali il procedimento autorizzativo non si è perfezionato mediante il quale i soggetti istanti possono manifestare interesse alla prosecuzione del procedimento.

**RICHIAMATI**

a) il DPGR. n. 81 del 17/06/2020 e la DGR n. 287 del 09/06/2020 con i quali è stato conferito alla dott.ssa Maria Antonietta D'Urso l'incarico di responsabile ad interim della Direzione Generale "50.02 - Sviluppo Economico e Attività Produttive";

b) il DPGR n. 12 del 16 gennaio 2020 con il quale è stato conferito l'incarico di Dirigente della U.O.D. 50.02.03 "Energia efficientamento e risparmio energetico, Green Economy e Bioeconomia" all' Arch. Francesca De Falco;
c) il Decreto Dirigenziale n. 172 del 17/02/2015 con il quale il Direttore Generale allo Sviluppo Economico e AA.PP. ha, tra l'altro, attribuito i poteri di emissione dei provvedimenti finali nelle materie di competenza delle UU.OO.DD. di cui si compone la Direzione Generale Sviluppo economico ed attività produttive ai dirigenti delle UU.OO.DD. medesime;
d) il Decreto Dirigenziale n. 29 del 20/06/2017 con il quale il Direttore Generale allo Sviluppo Economico e AA.PP. ha previsto, tra l'altro, che "*restano attribuiti a ciascun dirigente i procedimenti riconducibili ratione materiae alla responsabilità della struttura ordinamentale cui è preposto, con competenza all'adozione dei relativi atti finali, come pure quelli discendenti dalle previsioni di atti di programmazione o di organizzazione dell'Ente, ivi comprese quelle del piano della performance*";

**RITENUTO** di dover

1. approvare l'avviso pubblico rivolto alle imprese che hanno già proposto istanze di Autorizzazione Unica di cui all'art. 12 del D.Lgs 387/2003 e per le quali il procedimento autorizzativo non si è perfezionato mediante il quale i soggetti istanti possono manifestare interesse alla prosecuzione del procedimento allegato al presente decreto (Allegato1)

**VISTI**

1. la Direttiva 2001/77/CE ed il Decreto legislativo di attuazione n. 387 del 29 dicembre 2003;
2. la Direttiva 2009/28/CE ed il Decreto legislativo di attuazione n. 28 del 3 marzo 2011;
3. il Decreto del Ministero dello sviluppo economico del 10 settembre 2010;
4. Regolamento n. 12 "Ordinamento amministrativo della Giunta Regionale della Campania", pubblicato sul BURC n. 77 del 16/12/2011 e ss.mm.ii.;
5. la Delibera di Giunta Regionale n. 295/2014 e ss.mm.ii. di approvazione dell'articolazione delle strutture ordinamentali;
6. la Delibera di Giunta Regionale n. 680/2017 di recepimento delle disposizioni in materia di Valutazione di Impatto Ambientale di cui al D.Lgs 104/2017 e prime misure organizzative.

*Alla stregua dell'istruttoria compiuta dalla UOD 03 della DIREZIONE GENERALE PER LO SVILUPPO ECONOMICO E LE ATTIVITA' PRODUTTIVE e delle risultanze e degli atti tutti richiamati nelle premesse, costituenti istruttoria a tutti gli effetti di legge, nonché dell'espressa dichiarazione di regolarità della stessa resa dal Dirigente medesimo,*

**DECRETA**

per i motivi ed i riferimenti espressi in narrativa, che qui si intendono integralmente riportati:

1. di **approvare** l'avviso pubblico rivolto alle imprese che hanno già proposto istanze di Autorizzazione Unica di cui all'art. 12 del D.Lgs 387/2003 e per le quali il procedimento autorizzativo non si è perfezionato mediante il quale i soggetti istanti possono manifestare interesse alla prosecuzione del procedimento allegato al presente decreto (Allegato1);
2. **di inviare** copia del presente atto Settore Stampa Documentazione ed informazione per la pubblicazione sul BURC, al Webmaster per la pubblicazione sul sito istituzionale www.regione.campania.it, all'Assessore allo Sviluppo Economico e Attività Produttive, all'Assessore alla Semplificazione Amministrativa, all'Autorità competente in materia di Valutazione di impatto ambientale, alla Segreteria di Giunta per gli adempimenti consequenziali, alla sezione Casa di Vetro del sito internet http://www.regione.campania.it/regione/it/la-tua-campania/regione-casa-di-vetro.

Maria Antonietta D'Urso

*Giunta Regionale della Campania*

*Direzione Generale*

*per lo Sviluppo Economico e le Attività Produttive*

# DIREZIONE GENERALE PER LO SVILUPPO ECONOMICO E LE ATTIVITÀ PRODUTTIVE

## Avviso pubblico rivolto alle imprese che hanno già proposto istanze di Autorizzazione Unica di cui all' articolo 12 del decreto legislativo 387/2003 ai sensi del comma 3 dell'art. 13 della Legge Regionale 29 giugno 2021, n. 5 "*Misure per l'efficientamento dell'azione amministrativa e l'attuazione degli obiettivi fissati dal DEFR 2021 - 2023 - Collegato alla stabilità regionale per il 2021*" pubblicata sul BURC n. n. 63 del 29 Giugno 2021.

In attuazione del comma 3 dell'art. 13 della Legge Regionale 29 giugno 2021, n. 5 "*Misure per l'efficientamento dell'azione amministrativa e l'attuazione degli obiettivi fissati dal DEFR 2021 - 2023 - Collegato alla stabilità regionale per il 2021*" pubblicata sul BURC n. n. 63 del 29 Giugno 2021, si comunica che le società proponenti di istanze di Autorizzazione Unica di cui all' articolo 12 del decreto legislativo 387/2003 non perfezionati alla data della pubblicazione del presente avviso dovranno presentare una manifestazione di interesse al prosecuzione del procedimento amministrativo.

La manifestazione di interesse si perfezionerà attraverso l'aggiornamento degli elaborati progettuali accedendo ad una piattaforma informatica attraverso il link:http://sid2017.sviluppocampania.it.

Le modalità e i termini per la presentazione della documentazione e la procedura istruttoria sono demandate al Dirigente pro tempore della UOD 500203 - Energia, efficientamento e risparmio energetico, Green economy e Bioeconomia che dovrà predisporre entro il 10 settembre 2021 apposite specifiche tecniche che verranno pubblicate sul BURC e sul sito della Regione Campania al link: **http://www.regione.campania.it/regione/it/tematiche/energia-da-fonti-rinnovabili**.

Il perfezionamento della manifestazione di interesse sarà possibile dal 30 settembre 2021 per 120 giorni con scadenza al 28/01/2022.

Le istanze di Autorizzazione Unica per le quali è manifestato l'interesse alla prosecuzione del procedimento attraverso il perfezionamento dell'istanza secondo i termini del presente avviso, delle procedure operative che verranno predisposte e ai sensi del paragrafo 14.3 del decreto del Ministro per lo sviluppo economico 10 settembre 2010, n 47987 (Linee guida per l'autorizzazione degli impianti alimentati da fonti rinnovabili) saranno istruite sulla base dell'ordine cronologico di presentazione delle istanze originarie di autorizzazione.

Le istanze di Autorizzazione Unica per le quali i soggetti proponenti non manifestano espressamente l'interesse alla prosecuzione del procedimento sono archiviate senza ulteriore formalità.

REGIONE CAMPANIA

# Decreto Dirigenziale n. 184 del 03/08/2021

Dipartimento 50 - GIUNTA REGIONALE DELLA CAMPANIA

Direzione Generale 3 - Direzione Generale autorità di gestione fondo euroepo di sviluppo regionale

Oggetto dell'Atto:

MISURE ANTIFRODE EFFICACI E PROPORZIONATE EX ART. 125, PARAGRAFO 4, LETTERA C) DEL REG. (UE) N. 1303/2013. AGGIORNAMENTO 2021.

IL DIRIGENTE

**PREMESSO CHE**

a) Il Regolamento (UE) n. 1303/2013, recante disposizioni comuni sul Fondo europeo di sviluppo regionale, sul Fondo sociale europeo, sul Fondo di coesione, sul Fondo europeo agricolo per lo sviluppo rurale e sul Fondo europeo per gli affari marittimi e la pesca e disposizioni generali sul Fondo europeo di sviluppo regionale, sul Fondo sociale europeo, sul Fondo di coesione e sul Fondo europeo per gli affari marittimi e la pesca, ha abrogato il Regolamento (CE) n. 1083/2006;

b) la Commissione europea, con Decisione n. C(2015)8578 del 1° Dicembre 2015, ha approvato il Programma Operativo Regionale Campania FESR 2014/2020, il cui Piano finanziario complessivo è pari ad € 4.113.545.843,00 di cui il 75% in quota UE;

c) la Giunta Regionale, con D.G.R. n. 720 del 16/12/2015, ha preso atto della Decisione della Commissione europea n. C(2015)8578 del 1° dicembre 2015 di approvazione del Programma Operativo Regionale Campania FESR 2014/2020;

d) in data 22 marzo 2016, nell'ambito del Comitato di Sorveglianza, è stato approvato il documento metodologico e i criteri di selezione del POR FESR 2014 - 2020 per gli Assi 1,2,3,4,7 e con successiva Nota prot. n. 33976 del 17/01/2017 si è conclusa la procedura di consultazione scritta dei membri del Comitato di Sorveglianza per l'approvazione dei Criteri di Selezione relativi agli Assi 5, 6, 8, 9, 10 e AT del POR Campania FESR 2014-2020;

e) con Decisione C(2018) 2283 *final* del 17 aprile 2018 è stata modificata la Decisione di Esecuzione C(2015)8578 del 1° dicembre 2015 che approva determinati elementi del Programma Operativo Regionale Campania FESR 2014/2020;

f) con DGR n. 731 del 13/11/2018 la Giunta della Regione Campania ha preso atto della versione del Programma Operativo Regionale Campania FESR 2014/2020 approvato con Decisione C(2018) 2283 *final* del 17 aprile 2018;

g) con Decisione C (2020) 1077 *final* del 20/02/2020 la Commissione ha approvato la modifica del POR 2014/2020;

h) in seguito all'emergenza socio - economica generata dal Covid-19, l'Autorità di Gestione ha avviato la procedura di consultazione scritta dei Membri del Comitato di Sorveglianza (conclusasi con nota prot. n. 2020.0334414 del 15 luglio 2020) per l'approvazione delle modifiche intervenute al POR Campania FESR 2014 – 2020;

i) con Decisione n. C(2020) 5382 final del 04/08/2020 è stata approvata la riprogrammazione del POR Campania FESR 2014/2020

j) con DD 686/2020 l'AdG FESR ha preso atto della su richiamata Decisione C C(2020) 5382 final del 04/08/2020;

**PREMESSO, altresì, CHE**

a) ai sensi dell'art. 125, paragrafo 4, lettera c) del Reg. (UE) n. 1303/2013, le Autorità di Gestione dei programmi finanziati dai Fondi Strutturali dell'Unione Europea, sono tenute ad istituire misure antifrode efficaci e proporzionate, tenendo conto dei rischi individuati;

b) Le Linee guida Guidance EGESIF_14-0021-00 del 16/06/2014 "Nota Orientativa sulla valutazione del rischio di frode e su misure antifrode efficaci e proporzionate", elaborate dalla Commissione Europea, contengono indicazioni precise sulle modalità di definizione delle misure antifrode;

c) la Commissione - con Nota Ares (2021)2231198 del 31/03/2021 - in seguito alla crisi sanitaria ed economica generata dalla diffusione del Covid-19, ha informato le Autorità del Programma che in considerazione delle misure CRI adottate potrebbero sorgere rischi specifici di frode per cui risulta necessario aggiornare la valutazione del rischio di frode ed adeguare le misure in atto per mitigare i nuovi rischi in modo proporzionale ed efficace.

**CONSIDERATO CHE**

a) con Decreto Dirigenziale n. 20 del 23/06/2017 - in conformità alle Linee guida Guidance EGESIF_14-0021-00 del 16/06/2014 e alle previsioni dell'art. 125, paragrafo 4 lettera c) del Regolamento (UE) n. 1303/2013 - si è provveduto, tra l'altro:

- a costituire la Commissione di autovalutazione del rischio di frode del PO FESR Campania 2014/2020 al fine di individuare adeguate misure antifrode;
- ad approvare il Regolamento di funzionamento della Commissione di autovalutazione del rischio di frode del PO FESR Campania 2014/2020;
- ad approvare lo schema di *check – list* per lo svolgimento delle verifiche di competenza della Commissione.

**CONSIDERATO, altresì, CHE**

a) Con DGR n. 117 del 23/03/2021 avente ad oggetto *Variazione ordinamentale* è stata costituita la U.O.D. 50.03.06 "*Controlli di I livello del PO FESR*" nell'ambito della DG 50.03 ADG FESR;

b) al fine di superare i rilievi della Commissione Europea di cui alla Nota ARES(2021) 1636118 del 4/3/2021 e recepire le modifiche intervenute per effetto di quanto stabilito dalla DGR n. 117 del 23/03/2021 si è provveduto a rettificare il "Sistema di Gestione e Controllo" e i relativi allegati;

**RITENUTO, PERTANTO,**

a) di dover modificare la composizione della Commissione di autovalutazione del rischio di frode del PO FESR Campania 2014/2020 in virtù della variazione ordinamentale intervenuta con DGR n. 117 del 23/03/2021 che sarà così composta:

- Autorità di Gestione del Fondo Europeo di Sviluppo Regionale (Presidente);
- Dirigenti delle U.O.D. e degli *staff* della DG "Autorità di Gestione Fondo Europeo di Sviluppo Regionale";
- Responsabili di Obiettivo Specifico del POR Campania FESR 2014-2020;
- Autorità di Certificazione;

b) di dover approvare il Regolamento aggiornato di funzionamento della Commissione di autovalutazione del rischio di frode del PO FESR Campania 2014/2020 di cui all'Allegato A, che costituisce parte integrante e sostanziale del presente provvedimento;

**VISTI**

- il Regolamento (UE) n.1303/2013;
- le Linee guida *Guidance* EGESIF_14-0021-00 del 16/06/2014;
- la Nota Ares (2021)2231198 del 31/03/202;
- le Decisioni C (2015) 8578 del 01 dicembre 2015; C(2018) 2283 *final* del 17 aprile 2018; C (2020) 1077 *final* del 20/02/2020
- la DGR n. 117 del 23/03/2021;
- la Nota ARES(2021) 1636118 del 4/3/2021

alla stregua dell'istruttoria compiuta e delle risultanze degli atti tutti richiamati:

**DECRETA**

1. di dover modificare la composizione della Commissione di autovalutazione del rischio di frode del PO FESR Campania 2014/2020 in virtù della variazione ordinamentale intervenuta con DGR n. 117 del 23/03/2021 che sarà così composta:

- Autorità di Gestione del Fondo Europeo di Sviluppo Regionale (Presidente);
- Dirigenti delle U.O.D. e degli *staff* della DG "Autorità di Gestione Fondo Europeo di Sviluppo Regionale";

- Responsabili di Obiettivo Specifico del POR Campania FESR 2014-2020;
- Autorità di Certificazione;

2. di dover approvare il Regolamento aggiornato di funzionamento della Commissione di autovalutazione del rischio di frode del PO FESR Campania 2014/2020 di cui all'Allegato A, che costituisce parte integrante e sostanziale del presente provvedimento;
3. di trasmettere il presente atto al Responsabile della Programmazione Unitaria; Ai Dirigenti di staff e delle UOD della DG 50.03; all'Autorità di Certificazione; all'Autorità di Audit; ai Responsabili di Obiettivo Specifico del POR Campania FESR 2014-2020 e all'Ufficio registrazione atti monocratici e agli Uffici competenti per la pubblicazione sul BURC e sul sito istituzionale www.regione.campania.it.

**Regolamento di funzionamento della Commissione di autovalutazione del rischio frode POR Campania FESR 2014-2020**

**Articolo 1**

**(Oggetto)**

Il presente regolamento detta le norme per il funzionamento della Commissione di autovalutazione del rischio frode del POR Campania FESR 2014-2020, istituita per garantire misure antifrode efficaci e proporzionate, coerentemente con le disposizioni regolamentari di cui all'art. 125 par. 4.c del Reg (UE) 1303/2013. Le principali Autorità responsabili della gestione del POR Campania FESR assumono, quindi, l'impegno di contrastare i fenomeni fraudolenti, attraverso l'adozione di sistemi atti a garantire procedure di individuazione delle frodi e della definizione di misure appropriate per ridurre l'incidenza di tali fenomeni.

**Articolo 2**

**(Composizione della Commissione)**

La Commissione è presieduta dall'Autorità di Gestione ed è composta:

- dall'Autorità di Gestione del Fondo Europeo di Sviluppo Regionale (Presidente);
- dai Dirigenti delle diverse U.O.D. e dagli *staff* della DG "A*utorità di Gestione Fondo Europeo di Sviluppo*
- *Regionale*";
- dai Responsabili di Obiettivo Specifico del POR Campania FESR 2014-2020;
- dall' Autorità di Certificazione;

Il Presidente ha facoltà, inoltre, di invitare alle riunioni della Commissione di valutazione, in veste consultiva o di osservatore, l'Autorità di Audit che in ogni caso non può esprimersi sul livello di esposizione al rischio, individuato dalla Commissione, avendo il compito di svolgere dei controlli sul sistema di autovalutazione adottato dalla stessa Commissione.

**Articolo 2**

**(Convocazione e riunioni)**

La Commissione, su iniziativa del Presidente, revisiona la procedura di autovalutazione annualmente o anche ogni due anni qualora il livello di rischio individuato sia molto basso o nell'anno precedente non siano stati segnalati casi di frode. In esito al processo di autovalutazione, l'Autorità di Gestione intraprende le necessarie misure correttive, volte a limitare l'insorgenza di frodi nonché a potenziare, se necessario, le attività di controllo per ridurre il "rischio residuo". Le sedute di autovalutazione sono verbalizzate a cura del Referente dello staff della DG 50.03.91 *Funzioni di supporto tecnico - operativo*.



fonte: http://burc.regione.campania.it

Nei casi di necessità motivata il Presidente può attivare una procedura di consultazione scritta dei membri della Commissione di Autovalutazione. La check-list (e l'ulteriore documentazione a supporto) da sottoporre all'esame mediante la procedura per consultazione scritta debbono essere inviati ai membri dalla Commissione di autovalutazione i quali esprimono per iscritto il loro parere entro il termine di almeno 10 giorni lavorativi dalla data di spedizione via posta elettronica. La mancata espressione per iscritto del proprio parere vale assenso.

**Articolo 3**
**(Compiti)**

La Commissione assolve alle funzioni di autovalutazione, attraverso un approccio proattivo, strutturato e mirato nella gestione del rischio frode. Allo scopo di adottare misure antifrode efficaci e proporzionate, sulla base delle specificità del Programma Operativo e delle caratteristiche del Sistema di Gestione e Controllo adottato, la Commissione procederà all'autovalutazione avvalendosi dello strumento di analisi dei rischi suggerito dalla Commissione Europea e allegato alla nota Egesif_14-0021-00 del 16/06/2014 e nel rispetto di quanto stabilito dalla Nota Ares (2021)2231198 del 31/03/2021 con la quale la Commissione – in seguito alla crisi sanitaria ed economica generata dalla diffusione del Covid-19 - ha informato le Autorità del Programma che in considerazione delle misure CRI adottate potrebbero sorgere rischi specifici di frode per cui risulta necessario aggiornare la valutazione del rischio di frode ed adeguare le misure in atto per mitigare i nuovi rischi in modo proporzionale ed efficace.

Il principale obiettivo dello strumento di autovalutazione dei rischi è semplificare il processo per individuare l'impatto e le probabilità che si verifichino situazioni fraudolente. Lo strumento è già implementato con una serie di rischi noti e sarà compito della squadra di autovalutazione implementarlo – se del caso - con rischi specifici aggiuntivi, connessi all'attuazione del POR Campania FESR 2014-2020.

**Articolo 4**
**(Metodologia)**

Nello specifico lo strumento concerne la probabilità e l'impatto di rischi noti attinenti ai seguenti processi fondamentali:
- selezione dei richiedenti;
- attuazione dei progetti da parte dei beneficiari, ponendo l'accento su appalti e costo del lavoro;
- certificazione dei costi da parte dell'Autorità di Gestione.

La metodologia di autovalutazione prevede inoltre 5 fasi principali:



fonte: http://burc.regione.campania.it

1) quantificazione del rischio Lordo (impatto e probabilità che si verifichino situazioni di frode);
2) valutazione di efficacia dei controlli esistenti per ridurre il rischio lordo;
3) valutazione del rischio netto, tenendo conto dell'incidenza e dell'efficacia dei controlli esistenti, ossia, la situazione allo stato attuale (rischio residuo);
4) valutazione dell'incidenza dei controlli supplementari previsti sul rischio netto (residuo);
5) definizione dell'obiettivo di rischio, ossia il livello di rischio che l'Autorità di Gestione reputa tollerabile.
Per ciascun rischio specifico, quindi, la Commissione dovrà inizialmente valutare la probabilità e l'impatto del rischio (rischio lordo) e successivamente adottare le misure necessarie alla limitazione dello stesso attraverso una serie di controlli previsti e, eventualmente da controlli aggiuntivi allo scopo di ridurre ulteriormente l'esposizione al verificarsi di situazioni fraudolente.

**Articolo 5**

**(Verbali)**

Il Referente dello staff della DG 50.03.91 *Funzioni di supporto tecnico – operativo* cura la predisposizione del verbale della Commissione (o della nota di chiusura della procedura di consultazione scritta).
I verbali sono trasmessi ai componenti del Comitato, di norma, entro una settimana dalla riunione. Eventuali richieste di integrazioni o modifiche sono inoltrate per iscritto allo staff della DG 50.03.91 *Funzioni di supporto tecnico – operativo* in tempo utile per l'approvazione del verbale nella successiva riunione.

**Articolo 6**

**(Trasparenza)**

Nel rispetto dei principi di trasparenza e comunicazione, il Presidente garantisce un'adeguata informazione sui lavori della Commissione di Autovalutazione.
A tal fine, in un'apposita sezione del portale dedicato al POR Campania FESR 2014-2020, ad accesso riservato, saranno resi disponibili gli esiti delle sedute di Autovalutazione e i relativi verbali.



fonte: http://burc.regione.campania.it

# Decreto Dirigenziale n. 256 del 03/08/2021

Dipartimento 50 - GIUNTA REGIONALE DELLA CAMPANIA

Direzione Generale 5 - Direzione Generale per le politiche sociali e socio-sanitarie

U.O.D. 92 - STAFF - Funzioni di supporto tecnico - amministrativo

Oggetto dell'Atto:

POC CAMPANIA 2014/20 - DGR 274/2019 - "PROGRAMMA DI INTERVENTI PER IL RECUPERO E LA VALORIZZAZIONE DEL PATRIMONIO MATERIALE ED IMMATERIALE DI CHIESE ED ENTI PARROCCHIALI" A VALERE SULLA LINEA D'AZIONE 2.4 "RIGENERAZIONE URBANA, POLITICHE PER IL TURISMO E CULTURA" DEL POC CAMPANIA 2014 - 2020" -APPROVAZIONE SCHEMA ATTO AGGIUNTIVO ALLA CONVENZIONE - CUP B29E19000970002 OP_12531 19056PP000000002.

IL DIRIGENTE

**PREMESSO che**

a. con Deliberazione n. 59 del 15 febbraio 2016, la Giunta regionale ha approvato la proposta di Programma Operativo Complementare 2014-2020 ai fini della successiva approvazione a cura del CIPE;

b. in data 14 aprile 2016, la Conferenza Stato-Regioni ha reso parere positivo sul POC Campania 2014-2020, approvato con DGR 59/2016 come modificato alla luce delle indicazioni fornite dalle Amministrazioni centrali competenti, e in particolare dal Ministero dell'Economia e delle Finanze;

c. il Programma Operativo Complementare (POC) Campania 2014/2020 assentito in sede di Conferenza Stato Regione, articolato in Assi e in azioni operative, è stato approvato dal CIPE nella seduta del 1°maggio 2016;

d. il Programma Operativo Complementare (POC) 2014-2020 indica gli obiettivi strategici che la Regione intende perseguire per la crescita e lo sviluppo i quali sono tesi, tra l'altro, anche ad incidere sui fattori di contesto per rafforzare la competitività del sistema regionale, consentendo agli attori locali di sfruttare appieno i vantaggi competitivi territoriali;

e. nell'ambito della complessiva strategia regionale, la linea di azione del POC 2014-2020 "Rigenerazione urbana, politiche per il turismo e cultura" assume l'obiettivo di "rendere il territorio campano un luogo più interessante in cui vivere, in cui investire e da visitare, attraverso il miglioramento dei contesti urbani, agendo sui fattori materiali e immateriali che influiscono sulla qualità della vita in tutti i suoi diversi aspetti, favorendo il recupero dell'ambiente fisico e la coesione sociale, puntando al decoro urbano e ad un livello adeguato e omogeneo di disponibilità di servizi territoriali, valorizzando l'identità culturale e turistica dei territori, migliorando la sicurezza urbana, l'accessibilità dei servizi per i cittadini e riducendo il disagio di individui e nuclei familiari svantaggiati."

f. secondo quanto indicato dal Programma "L'Amministrazione regionale, in continuità con la strategia di sviluppo territoriale policentrico già avviata nel ciclo di programmazione 2007-2013, intende accrescere la competitività e la qualità della vita nelle città campane".

g. con Delibera n. 274 del 24/06/2019 la Giunta regionale:

   - ha programmato risorse per complessivi euro 2.000.000,00 a valere sul POC 2014-2020, linea strategica "Rigenerazione urbana, politiche per il turismo e cultura" a favore di interventi per il recupero e la valorizzazione del patrimonio delle chiese e/o Enti parrocchiali, in relazione al ruolo sociale e culturale dagli stessi espletato, prevedendo il finanziamento delle attività di recupero, ristrutturazione e valorizzazione/restauro di chiese e/o Enti parrocchiali e delle attività di fruizione del bene stesso;

   - ha stabilito che l'individuazione delle proposte progettuali che costituiranno il programma in questione avvenga, in conformità alla disciplina vigente in materia, tramite società in house che provvederà a elaborare, nel rispetto dei criteri del POC Campania 2014/2020, il programma di interventi che integri attività di recupero, ristrutturazione e valorizzazione/restauro con eventi, spettacoli, laboratori per la promozione dell'immenso patrimonio culturale materiale e immateriale di chiese e/o Enti parrocchiali.

**PRESO ATTO CHE**

a. in attuazione della Deliberazione n. 274 del 24/06/2019, con Decreto Dirigenziale n.633 del 20/12/2019 la Direzione Generale per le Politiche Sociali e Socio-Sanitarie (50.05-00) ha:

a1) nominato il Responsabile Unico del Procedimento;
a2) approvato la Proposta Progettuale presentata dalla SCABEC SPA ed ha affidato, alla medesima società il servizio di attuazione del "Programma di Interventi per il recupero e la valorizzazione del patrimonio materiale ed immateriale di Chiese ed enti Parrocchiali;
a3) ammesso a finanziamento il "Programma di Interventi per il recupero e la valorizzazione del patrimonio materiale ed immateriale di Chiese ed enti Parrocchiali" – CUP B29E19000970002 per un importo complessivo massimo di € 2.000.000,00 IVA inclusa;
a4) approvato lo schema di convenzione;
a5) disposto l'impegno di € 2.000.000,00 a valere sulle risorse del POC Campania 2014/20 per la realizzazione del "Programma di Interventi per il recupero e la valorizzazione del patrimonio materiale ed immateriale di Chiese ed enti Parrocchiali";

b. con Decreto Dirigenziale n. 101 del 06/03/2020 è stata impegnata, a favore della Società in house SCABEC S.P.A (CUP B29E19000970002), sul capitolo di spesa UO8443" POC 2014-2020 Valorizzazione patrimonio chiese ed enti parrocchiali", del Bilancio gestionale 2020/2021, la somma per complessivi euro 2.000.000,00, iva inclusa;

c. in data 10/03/2020 è stata sottoscritta la convenzione tra la Regione Campania e Società SCABEC SpA per un importo massimo di € 2.000.000,00 IVA inclusa, repertoriata con registro CV2020/0000123 del 1° aprile 2020;

d. con D.D n. 190 del 16/04/2020 la Direzione Generale per le Politiche Sociali e Socio-Sanitarie ha erogato a SCABEC SPA l'importo di € 600.000,00 a titolo di primo acconto nella misura del 30% dell'importo affidato, giusta Fattura n. 11 del 8 aprile 2020;

e. con nota prot. 5754 del 17/09/2020 la SCABEC SPA ha trasmesso tra le altre la Relazione di progetto, la Manifestazione di interesse, la Nomina della commissione e la Nomina del RUP;

f. con nota prot. 536105 del 12/11/2020 la Direzione Generale per le Politiche Sociali e Socio-Sanitarie su richiesta della SCABEC SPA comunicava tra l'altro la disponibilità a fornire supporto alla commissione tecnica per la valutazione dei progetti per la parte avente finalità sociale, individuando un funzionario incardinato nella Direzione Generale.

**CONSIDERATO CHE**

a. per effetto della sopravvenuta insorgenza dell'emergenza epidemiologica COVID-19 e delle sospensioni dei termini nei procedimenti amministrativi, disposte tra l'altro anche dal D.L.18 del 17/03/2020 si sono verificate sospensioni / interruzioni delle attività previste dal cronoprogramma, allegato alla convenzione sottoscritta tra la Regione Campania e la SCABEC SPA con repertorio CV2020/0000123 del 1° aprile 2020, con conseguente slittamento dei tempi di realizzazione delle attività progettuali e dei tempi di durata della convenzione di che trattasi;

b. la SCABEC SPA, con nota prot. 2728 del 13/07/2021, come integrata con nota prot. 2963 del 21/07/2021, nel trasmettere il cronoprogramma aggiornato e coerente con i tempi di chiusura del PO FESR 2014/2020, ha richiesto il differimento dei tempi previsti e stabiliti con la convenzione al tempo sottoscritta ed ha, altresì, comunicato che, a conclusione della fase istruttoria di valutazione svolta dalla Commissione tecnica sulle proposte progettuali acquisite, avrebbe proceduto ad attuare le fasi successive secondo il cronoprogramma aggiornato;

c. con nota prot. 0386485 del 22/07/2021 la Direzione Generale per le Politiche Sociali e Socio-Sanitarie ha preso atto del cronoprogramma aggiornato trasmesso dalla SCABEC SPA e ritenuto accoglibile la richiesta di aggiornamento della tempistica della convenzione sottoscritta, al fine di garantire il prosieguo delle attività per l'attuazione del "Programma di Interventi per il recupero e la valorizzazione del patrimonio materiale ed immateriale di Chiese ed enti Parrocchiali", ad

invarianza delle condizioni e patti a suo tempo convenuti e riportati nell'Atto di Convenzione sottoscritto;

d. con la medesima nota sopra citata la Direzione Generale per le Politiche Sociali e Socio-Sanitarie ha comunicato alla SCABEC S.p.a. che risulta in corso l'istruttoria della competente Agenzia per la Coesione per la concessione di ulteriori risorse per un importo complessivo pari ad M€ 4 e che la procedura si concluderà all'esito della acquisizione dei CUP delle singole operazioni finanziabili selezionati in ossequio alla convenzione sottoscritta e le relative risultanze verranno comunicate all'AdG FSC per la successiva trasmissione alla predetta Agenzia per la Coesione Territoriale;

e. con nota prot.n. 0602080 del 10/09/15 l'Avvocatura regionale, per una casistica analoga a quella del caso di specie, ha ritenuto coerente la proroga dei termini di una Convenzione intervenuta tra la Regione Campania e una società in house della Regione, in considerazione delle impreviste e non prevedibili modifiche normative e procedurali intervenute successivamente alla stipula della convenzione;

**RITENUTO:**

a. di dover disporre la proroga dei termini di scadenza della Convenzione tra Regione Campania e la SCABEC SPA repertorio CV2020/0000123 del 1° aprile 2020, in considerazione del differimento della tempistica a suo tempo convenuta, come determinata dall' imprevedibile insorgenza della emergenza epidemiologica COVID-19 e delle correlate sospensioni dei termini dei procedimenti amministrativi disposte tra l'altro anche dal D.L.18 del 17/03/2020;
b. di dover approvare lo schema di Atto aggiuntivo alla Convenzione intervenuta tra Regione Campania e la SCABEC SPA repertorio CV2020/0000123 del 1° aprile 2020, come da allegato (Allegato 1) al presente provvedimento, che ne costituisce parte integrante e sostanziale;
c. di dover provvedere al completamento di tutti gli adempimenti necessari alla sottoscrizione dello schema di atto aggiuntivo alla predetta Convenzione;
d. di dover demandare a successivi atti ogni ulteriore adempimento amministrativo per l'attuazione di quanto disposto con il presente atto;
e. di dover dare atto che gli obblighi di pubblicità, trasparenza e diffusione di informazioni previsti dal D.lgs. n. 33 del 14/03/2013 sono stati adempiuti mediante la pubblicazione dell'atto di ammissione a finanziamento nel rispetto di quanto stabilito dagli artt. 26 e 27;

**VISTI**

a. gli atti indicati in premessa al presente atto che qui si intendono integralmente riportati;

b. Il Regolamento Regionale 15 dicembre 2011, n. 12

c. la D.G.R. n. 199 del 21/04/2020 e il D.P.G.R. n. 72 del 08/06/2020 di conferimento dell'incarico ad interim di Direttore Generale della D.G. per le Politiche Sociali e Socio-Sanitarie e successive D.G.R. n. 188 del 23/03/2021 e D.G.R. n. 279 del 30/06/2021 di prosecuzione delle funzioni.

Alla stregua dell'istruttoria compiuta dalla Struttura amministrativa DG500500, nonché dell'espressa dichiarazione di regolarità resa dal Responsabile della medesima.

**DECRETA**

Per i motivi espressi in premessa che si intendono qui tutti integralmente riportati quali parte integrante e sostanziale del presente provvedimento:

1. di disporre la proroga dei termini di scadenza della Convenzione tra Regione Campania e la

SCABEC SPA repertoriata con CV2020/0000123 del 1° aprile 2020, in considerazione del differimento della tempistica a suo tempo convenuta, come determinata dalla imprevedibile insorgenza dell'emergenza epidemiologica COVID-19 e delle correlate sospensioni dei termini dei procedimenti amministrativi disposte tra l'altro anche dal D.L.18 del 17/03/2020;

2. di approvare lo schema di atto aggiuntivo alla Convenzione intervenuta tra la Regione Campania e la SCABEC SPA repertorio CV2020/0000123 del 1° aprile 2020, come da allegato (Allegato 1) al presente provvedimento, che ne costituisce parte integrante e sostanziale;
3. di provvedere al completamento di tutti gli adempimenti necessari alla sottoscrizione dello schema di atto aggiuntivo alla predetta Convenzione;
4. di demandare a successivi atti ogni ulteriore adempimento amministrativo per l'attuazione di quanto disposto con il presente provvedimento;
5. di dare atto che gli obblighi di pubblicità, trasparenza e diffusione di informazioni previsti dal D.lgs. n. 33 del 14/03/2013 sono stati adempiuti mediante la pubblicazione dell'atto di ammissione a finanziamento nel rispetto di quanto stabilito dagli artt. 26 e 27;
6. di inviare il presente atto, per quanto di competenza, alla Programmazione Unitaria, alla D.G. Autorità di Gestione Fondo Europeo di Sviluppo Regionale 500300, alla Segreteria di Giunta – Ufficio III, al BURC per la pubblicazione e all'ufficio competente per la pubblicazione nella sezione Amministrazione Trasparente/Regione Casa di vetro del sito istituzionale, ai sensi dell'art. 5 della L.R. n. 23/2017, nel rispetto delle indicazioni di cui alla nota prot. Reg. 0007503/UDPC7GAB/CG DEL 22.03.2019U e alla Società SCABEC S.P.A. Società in House della Regione Campania.

Il Direttore Generale

Dott.ssa Maria Somma

Progetto cofinanziato dal POC Campania 2014-2020

**ATTO AGGIUNTIVO ALLA CONVENZIONE**

**PER L'ATTUAZIONE DEL "PROGRAMMA DI INTERVENTI PER IL RECUPERO E LA VALORIZZAZIONE DELPATRIMONIO MATERIALE ED IMMATERIALE DI CHIESE ED ENTI PARROCCHIALI" A VALERE SULLA LINEA D'AZIONE 2.4 "RIGENERAZIONE URBANA, POLITICHE PER IL TURISMO E CULTURA" DEL POC CAMPANIA 2014–2020" – DGR 274/2019 – CUP B29E19000970002.**

**TRA**

la **REGIONE CAMPANIA** - C.F. 80011990639 (nell'articolato della presente convenzione denominata semplicemente come Regione), con sede legale in Napoli alla via Santa Lucia n. 81, nella persona del Dirigente pro-tempore della Direzione Generale per le Politiche Sociali e Socio Sanitarie nata a il domiciliata per la carica presso la sede legale della Regione Campania;

**E**

la **SCABEC S.p.A.,** C.F. 04476151214, di seguito denominata Società, iscritta all'Anagrafe Unica delle Stazioni Appaltanti dell'ANAC nel rispetto della normativa comunitaria e nazionale in materia di affidamento in house providing, nella persona del , nato a il nella qualità di Presidente del Consiglio di Amministrazione e legale rappresentante della Società, nella qualità di Beneficiario dell'Operazione denominata **" Programma di interventi per il recupero e la valorizzazione del patrimonio materiale e immateriale di Chiese ed Enti Parrocchiali"** avente CUP **B29E19000970002** individuato con_DGR n.274/2019 e ss.mm.ii.
Vista la visura camerale del 02/08/2021, documento n. T445925388 acquisita tramite il sistema telematico Telemaco, da cui risulta che la Società è iscritta alla Camera di Commercio, Industria, Artigianato e Agricoltura di Napoli, nella sezione ordinaria nel Registro delle Imprese dal 15 maggio 2003, codice fiscale 04476151214 e R.E.A. n. NA – 695819. Verificato che il documento unico di regolarità contributiva, risulta regolare con il versamento dei premi e accessori. (Numero Protocollo INPS 28429808. Data richiesta 15/07/2021. Scadenza validità 12/11/2021.

**PREMESSO che**

a. con Deliberazione n. 59 del 15 febbraio 2016, la Giunta regionale ha approvato la proposta di Programma Operativo Complementare 2014-2020 ai fini della successiva approvazione a cura del CIPE;
b. in data 14 aprile 2016, la Conferenza Stato-Regioni ha reso parere positivo sul POC Campania 2014-2020, approvato con DGR 59/2016 come modificato alla luce delle indicazioni fornite dalle Amministrazioni centrali competenti, e in particolare dal Ministero dell'Economia e delle Finanze;
c. il POC Campania 2014/2020 assentito in sede di Conferenza Stato Regione, articolato in Assi e in azioni operative, è stato approvato dal CIPE nella seduta del 1°maggio 2016;
d. il Programma Operativo Complementare (POC) 2014-2020 indica gli obiettivi strategici che la Regione intende perseguire per la crescita e lo sviluppo i quali sono tesi, tra l'altro, anche ad incidere sui fattori di contesto per rafforzare la competitività del sistema regionale, consentendo agli attori locali di sfruttare appieno i vantaggi competitivi territoriali;
e. nell'ambito della complessiva strategia regionale, la linea di azione del POC 2014-2020 "Rigenerazione urbana, politiche per il turismo e cultura" assume l'obiettivo di "rendere il territorio campano un luogo più interessante in cui vivere, in cui investire e da visitare, attraverso il miglioramento dei contesti urbani, agendo sui fattori materiali e immateriali che influiscono sulla qualità della vita in tutti i suoi diversi aspetti, favorendo il recupero dell'ambiente fisico e la coesione sociale, puntando al decoro urbano e ad un livello adeguato e omogeneo di disponibilità di servizi territoriali, valorizzando l'identità culturale e turistica dei territori, migliorando la

fonte: http://burc.regione.campania.it

sicurezza urbana, l'accessibilità dei servizi per i cittadini e riducendo il disagio di individui e nuclei familiari svantaggiati."

f. secondo quanto indicato dal Programma "L'Amministrazione regionale, in continuità con la strategia di sviluppo territoriale policentrico già avviata nel ciclo di programmazione 2007-2013, intende accrescere la competitività e la qualità della vita nelle città campane".
g. con Delibera n. 274 del 24/06/2019 la Giunta regionale:
   - ha programmato risorse per complessivi euro 2.000.000,00 a valere sul POC 2014-2020, linea strategica "Rigenerazione urbana, politiche per il turismo e cultura" a favore di interventi per il recupero e la valorizzazione del patrimonio delle chiese e/o Enti parrocchiali, in relazione al ruolo sociale e culturale dagli stessi espletato, prevedendo il finanziamento delle attività di recupero, ristrutturazione e valorizzazione/restauro di chiese e/o Enti parrocchiali e delle attività di fruizione del bene stesso;
   - ha stabilito che l'individuazione delle proposte progettuali che costituiranno il programma in questione avvenga, in conformità alla disciplina vigente in materia, tramite società in house che provvederà a elaborare, nel rispetto dei criteri del POC Campania 2014/2020, il programma di interventi che integri attività di recupero, ristrutturazione e valorizzazione/restauro con eventi, spettacoli, laboratori per la promozione dell'immenso patrimonio culturale materiale e immateriale di chiese e/o Enti parrocchiali;

**PRESO ATTO CHE**

a. in attuazione della Deliberazione n. 274 del 24/06/2019, con Decreto Dirigenziale n.633 del 20/12/2019 la Direzione Generale per le Politiche Sociali e Socio-Sanitarie (50.05-00):
   a1) nominato il Responsabile Unico del Procedimento;
   a2) approvato la Proposta Progettuale presentata dalla SCABEC SPA ed ha affidato, alla medesima società il servizio di attuazione del "Programma di Interventi per il recupero e la valorizzazione del patrimonio materiale ed immateriale di Chiese ed enti Parrocchiali;
   a3) ammesso a finanziamento il "Programma di Interventi per il recupero e la valorizzazione del patrimonio materiale ed immateriale di Chiese ed enti Parrocchiali" – CUP B29E19000970002 per un importo complessivo massimo di € 2.000.000,00 IVA inclusa;
   a4) approvato lo schema di convenzione;
   a5) disposto l'impegno di € 2.000.000,00 a valere sulle risorse del POC Campania 2014/20 per la realizzazione del "Programma di Interventi per il recupero e la valorizzazione del patrimonio materiale ed immateriale di Chiese ed enti Parrocchiali".
b. con Decreto Dirigenziale n. 101 del 06/03/2020 - è stata impegnata, a favore della Società in house SCABECS.P.A (CUP B29E19000970002) sul capitolo di spesa UO8443" POC 2014-2020 Valorizzazione patrimonio chiese ed enti parrocchiali", del Bilancio gestionale 2020/2021 la somma per complessivi euro 2.000.000,00, iva inclusa;
c. in data 10/03/2020 è stata sottoscritta la convenzione tra la Regione Campania e Società SCABEC SpA per un importo massimo di € 2.000.000,00 IVA inclusa, repertoriata con registro CV2020/0000123 del 1° aprile 2020;
d. on DD n. 190 del 16/04/2020 la Direzione Generale per le Politiche Sociali e Socio-Sanitarie ha erogato a SCABEC SPA l'importo di € 600.000,00 a titolo di primo acconto nella misura del 30% dell'importo affidato, giusta Fattura n. 11 del 8 aprile 2020;
e. con nota prot. 5754 del 17/09/2020 la SCABEC SPA ha trasmesso: la Relazione di progetto, la Manifestazione di interesse, la Nomina della commissione, la Nomina Rup, le Liste definitive, i Verbali della commissione e le Proposte progettuali;
f. con nota prot. 536105 del 12/11/2020 la Direzione Generale per le Politiche Sociali e Socio-Sanitarie su richiesta della SCABEC SPA comunicava tra l'altro la disponibilità a fornire supporto alla commissione tecnica per la valutazione dei progetti per la parte avente finalità sociali individuando un funzionario incardinato nella Direzione Generale.

**CONSIDERATO CHE**

a. per effetto della sopravvenuta insorgenza dell'emergenza epidemiologica COVID-19 e delle sospensioni dei termini dei procedimenti amministrativi, disposte tra l'altro anche dal D.L.18 del 17/03/2020, si sono verificate sospensioni/interruzioni delle attività previste dal cronoprogramma allegato alla convenzione sottoscritta tra la Regione Campania e la SCABEC SPA con repertorio CV2020/0000123 del 1° aprile 2020. con conseguente slittamento dei tempi di realizzazione delle attività progettuali e dei termini di durata della convenzione come a suo tempo previsti e stabiliti nell'Atto;
b. la SCABEC SPA, con nota prot. 2728 del 13/07/2021 , come integrata con nota prot. 2963 del 21/07/2021, nel trasmettere il cronoprogramma aggiornato e coerente con i tempi di chiusura del PO FESR 2014/2020, ha

fonte: http://burc.regione.campania.it

richiesto il differimento dei tempi previsti e stabiliti con la convenzione al tempo sottoscritta ed ha , altresì, comunicato che, a conclusione della fase istruttoria di valutazione svolta dalla Commissione tecnica sulle proposte progettuali acquisite, avrebbe proceduto ad attuare le fasi successive secondo il cronoprogramma aggiornato;

c. con nota prot. 0386485 del 22/07/2021 la Direzione Generale per le Politiche Sociali e Socio-Sanitarie ha preso atto del cronoprogramma aggiornato trasmesso dalla SCABEC SPA e ritenuto accoglibile la richiesta di aggiornamento della tempistica della convenzione sottoscritta, al fine di garantire il prosieguo delle attività per l'attuazione del "Programma di Interventi per il recupero e la valorizzazione del patrimonio materiale ed immateriale di Chiese ed enti Parrocchiali", ad invarianza delle condizioni e patti a suo tempo convenuti e riportati nell'Atto di Convenzione sottoscritto ;
d. con la medesima nota sopra citata la Direzione Generale per le Politiche Sociali e Socio-Sanitarie ha comunicato alla SCABEC S.p.a. che risulta in corso l'istruttoria della competente Agenzia per la Coesione per la concessione di ulteriori risorse per un importo complessivo pari ad M€ 4 e che la procedura si concluderà all'esito della acquisizione dei CUP delle singole operazioni finanziabili selezionati in ossequio alla convenzione sottoscritta e le relative risultanze verranno comunicate all'AdG FSC per la successiva trasmissione alla predetta Agenzia per la Coesione Territoriale.

Considerato che con decreto dirigenziale n------del ---------- della DG Politiche Sociali e Socio-Sanitarie è stato approvato lo schema del presente Atto aggiuntivo.

**TUTTO CIÒ PREMESSO**

quale parte integrante e sostanziale della presente convenzione, che costituisce patto, si conviene e stipula quanto segue:

*Articolo 1*
***Premesse e Allegati***

Le Premesse, inclusi i documenti ivi richiamati, costituiscono parte integrante e sostanziale del presente atto aggiuntivo alla Convenzione e hanno valore di patto tra le Parti che dichiarano espressamente di averne piena e completa conoscenza.

Gli Allegati alla presente Convenzione, costituenti parte integrante e sostanziale della stessa e aventi valore di patto tra le Parti, sono:

1. il cronoprogramma procedurale e di spesa aggiornato:
2. il cronoprogramma delle attività;

*Art 2*
*(Consenso e oggetto)*

Il Beneficiario si obbliga ad assicurare lo svolgimento ed assolvimento di tutti gli obblighi già oggetto della Convenzione CV2020/0000123 del 1° aprile 2020, secondo quanto riportato nella nota prot. 2728 del 13/07/2021, integrata con nota prot. 2963 del 21/07/2021.

*Art. 3*
*(Durata e termini)*

Le attività oggetto della Convenzione CV2020/0000123 hanno avuto inizio dalla data di sottoscrizione della medesima Convenzione CV2020/0000123 del 1° aprile 2020, ovvero dalla data di inizio delle attività se antecedente e si concluderanno in data 30/09/2023, con possibilità di proroghe previa disponibilità espressa delle Parti e che dovrà risultare da Atto scritto, senza costi aggiuntivi;
La SCABEC SPA si intende vincolata, ai sensi del presente Atto Aggiuntivo alla Convenzione, sino ad espletamento di tutte le attività previste dal Piano di interventi approvato, di cui all'articolo 2 della Convenzione CV2020/0000123 del 1° aprile 2020.

*Art. 4*

fonte: http://burc.regione.campania.it

*(Responsabilità)*

La responsabilità dell'attuazione del presente atto aggiuntivo alla Convenzione CV2020/0000123 del 1° aprile 2020, alla quale si fa rinvio per ogni disposizione regolante i rapporti tra le parti, è demandata alla SCABEC SPA.
La Regione conferma quale Responsabile Unico del Procedimento, la dott.ssa Rina Di Marco

*Art. 5*
*(Corrispettivo e modalità pagamenti)*

La Regione Campania e la SCABEC SPA si danno reciprocamente atto che le attività oggetto del presente atto rientrano nell'importo complessivo pattuito nell'art. 7 della Convenzione CV2020/0000123 del 1° aprile 2020, di € 2.000.000,00 IVA inclusa, a valere sulle risorse del POC 2014/2020 acquisite al bilancio gestionale 2020/2021 sulla Missione 12 Programma 10.
Il corrispettivo finanziario indicato nel precedente comma, sarà corrisposto alla SCABEC SPA secondo i termini e le modalità indicate all'art. 7 della richiamata Convenzione CV2020/0000123 del 1° aprile 2020.

*Art. 6*
*(Rinvio)*

Le parti convengono che per tutto quanto non espressamente previsto nel presente atto si fa rinvio alla Convenzione CV2020/0000123 del 1° aprile 2020 e alla normativa statale, regionale e comunitaria vigente in materia.

*Articolo 7*
*(Modalità di sottoscrizione)*

Il presente Atto Aggiuntivo, redatto mediante strumenti informatici, è composta di 4 pagine. Le parti riconoscendola conforme alla loro volontà la sottoscrivono con modalità di firma digitale, ai sensi dell'art. 1 co. 1 lett. s) del D. lgs. 7 marzo 2005, n., 82, Codice dell'amministrazione digitale (CAD).

Letto confermato e sottoscritto

Napoli, _____-

Rappresentante legale del Beneficiario — Responsabile di Linea d'Azione

Firma — Firma

Le Parti, ai sensi e per gli effetti di cui all'art. 1341, comma 2, Codice Civile, espressamente approvano e sottoscrivono gli articoli nn.1, 2, 3, 4, 5, 6, 7 del presente Atto aggiuntivo alla Convenzione.

Napoli, _____---

Rappresentante legale del Beneficiario — Responsabile di Linea d'Azione

Firma — Firma

# Decreto Dirigenziale n. 774 del 04/08/2021

Dipartimento 50 - GIUNTA REGIONALE DELLA CAMPANIA

Direzione Generale 5 - Direzione Generale per le politiche sociali e socio-sanitarie

U.O.D. 1 - Terzo settore servizio civile e sport

Oggetto dell'Atto:

REGOLAMENTO REGIONALE N. 1/2016 AGGIORNAMENTO DELL'ALBO REGIONALE DELLE COOPERATIVE SOCIALI AL 31 LUGLIO 2021.

IL DIRIGENTE

**PREMESSO**

- che in attuazione della legge 8 novembre 1991 n. 381 è stata emanata la legge regionale 10 aprile 2015, n. 7 “Promozione e valorizzazione delle cooperative sociali in Campania";

- che la predetta legge regionale, in attuazione dell'art.16 della legge regionale 23 ottobre 2007 n. 11 (Legge per la dignità e la cittadinanza sociale) promuove e valorizza lo sviluppo e la qualificazione delle cooperative sociali o loro consorzi in Campania;

- che la Regione, con riferimento alla legge 8 novembre 1991 n.381 “Disciplina delle cooperative sociali”, alla legge 8 novembre 2000, n. 328 “Legge quadro per la realizzazione del sistema integrato di interventi e servizi sociali” e delle normative comunitarie nazionali e regionali in materia, e nel rispetto del principio costituzionale di sussidiarietà:

- ***a.*** riconosce la funzione sociale ed economica che la cooperazione esercita sul territorio regionale;
- ***b.*** promuove la diffusione della cultura imprenditoriale cooperativa e della responsabilità sociale;
- ***c.*** rafforza ed incentiva la promozione, il sostegno e lo sviluppo delle cooperative sociali e dei loro consorzi;
- ***d.*** istituisce e disciplina l’Albo regionale delle cooperative sociali;
- ***e.*** valorizza le diverse espressioni della cooperazione, le finalità di mutualità, di democrazia interna partecipata e di assenza di fini di speculazione nell’attività svolta;
- ***f.*** disciplina le modalità di raccordo delle attività delle cooperative sociali con le attività delle pubbliche amministrazioni aventi contenuto sociale, socio-assistenziale, socio-educativo, socio- sanitario e sanitario, con le attività di formazione professionale, di sviluppo dell’occupazione e delle politiche attive del lavoro, con l’inserimento lavorativo di persone svantaggiate e di altri soggetti deboli;
- ***g.*** individua i criteri e le modalità di affidamento dei servizi alla persona o ai loro consorzi.

- che, in ottemperanza a quanto stabilito al comma 1 dell'art.6 della suddetta legge regionale n. 7, con decreto presidenziale è stato emanato il Regolamento di attuazione n. 1 del 29/03/2016 che disciplina il procedimento di iscrizione e cancellazione dall'Albo regionale delle Cooperative sociali;

- che l'art. 2 del regolamento suddivide in 4 sezioni l'Albo regionale, l'art. 3 individua i requisiti necessari per l'iscrizione e l'art. 4 disciplina le procedure per l’iscrizione, le modalità di sottoscrizione dell’istanza e individua la documentazione da produrre a corredo della stessa;

- che l’art.9, comma 3 del suddetto Regolamento prevede che “La cura della pubblicazione sul portale regionale è affidata alla responsabilità della Unità Operativa Dirigenziale competente”, nello specifico UOD 01 - DG 05;

- che il comma 2 del medesimo articolo dispone che a cadenza trimestrale sia pubblicato nel Bollettino Ufficiale della Regione l’estratto dell’Albo, contenente l’elenco delle cooperative iscritte e i riferimenti essenziali;

**PRESO ATTO**

- che a seguito dell’esame delle richieste di iscrizione pervenute e della documentazione prodotta a corredo delle stesse, nonché della valutazione delle osservazioni e delle integrazioni trasmesse ai sensi dell’art. 10 bis della legge 7 agosto 1991, n. 241, risultano iscritte all’Albo regionale, a tutto il mese di luglio 2021, n. **1010** Cooperative sociali, riportate nell'allegato A) che forma parte integrante e sostanziale del presente provvedimento;

- che, in considerazione della cancellazione dall'Albo di n. 186 Cooperative sociali a seguito della effettuazione, da parte dei competenti uffici regionali, delle procedure per la revisione periodica, ai sensi dell'art. 7 del citato Regolamento n. 1/2016, il numero delle cooperative riportate nel predetto allegato A) risulta essere in totale di 1196, al 31 luglio 2021;

- che sono stati inviati per notifica i singoli provvedimenti adottati di iscrizione ovvero di cancellazione a tutte le Cooperative di cui sopra;

- che all'interno del fascicolo del procedimento sono presenti le dichiarazioni relative all'obbligo di astensione in caso di conflitto di interesse, rese dal responsabile del procedimento e del provvedimento ai sensi dell'art. 6 bis della L. 241/90 e dell'art. 6, co. 2 del DPR 62/2013;

**RITENUTO, pertanto**

- di dover provvedere alla pubblicazione dell'Albo regionale delle Cooperative sociali, aggiornato al 31 luglio 2021 sul portale istituzionale: www.regione.campania.it;

**VISTI**

- la Legge 8 novembre 1991, n.381 "Disciplina delle cooperative sociali";
- la Legge regionale 10 aprile 2015, n. 7 "Promozione e valorizzazione delle cooperative sociali in Campania";
- il Regolamento regionale 29 marzo 2016, n. 1 "Albo Regionale delle Cooperative sociali";
- la D.G.R. n. 237 del 28/04/2017 di conferimento dell'incarico di Responsabile della U.O.D. Terzo settore, servizio civile e sport alla dott.ssa Beatrice Zeuli presso la Direzione Generale per le Politiche Sociali e Sociosanitarie pubblicato sul BURC n. 35 del 02/05/2017 e il D.P.G.R. n. 121 del 08/05/2017 di formalizzazione del predetto incarico, pubblicata sul BURC n. 39 del 15/05/2017;
- la D.G. R. n. 199 del 21/04/2020 e il D.P.G.R. n. 72 del 08/06/2020 con cui è stato conferito alla dott.ssa Maria Somma, tra l'altro, l'incarico ad interim di Direttore Generale della Direzione Generale 500500 – Politiche sociali e Socio-sanitarie;

*Alla stregua dell'istruttoria compiuta dagli uffici dell'U.O.D. Terzo Settore, Servizio Civile e Sport, nonché dell'espressa dichiarazione di regolarità resa dal dirigente della medesima U.O.D.*

**DECRETA**

per quanto espresso in narrativa e che s'intende qui integralmente riportato e trascritto:

1. di pubblicare l'Albo regionale delle Cooperative sociali, **aggiornato al 31 luglio 2021**, riportato nell'allegato A) – che forma parte integrante e sostanziale del presente provvedimento - sul portale istituzionale www.regione.campania.it;
2. di trasmettere copia del presente atto all' U.D.C.P. - Segreteria di Giunta - Ufficio Affari Generali - Archiviazione Decreti Dirigenziali, all'Assessore al ramo e al Settore Stampa e Documentazione per la pubblicazione sul BURC ai sensi dell'art. 9, comma 2, del Regolamento regionale n. 1/2016.

ZEULI

| N. ORD | Sezione | DENOMINAZIONE SOCIALE | DESCRIZIONE SINTETICA OGGETTO SOCIALE (attività prevalente) | ANNO COSTITUZIONE | C.F./P.IVA COOPERATIVA | INDIRIZZO SEDE LEGALE | CAP SEDE LEGALE | COMUNE SEDE LEGALE | PROVINCIA SEDE LEGALE | LEGALE RAPPRESENTANTE | NUMERO E DATA DECRETO ISCRIZIONE | PRESA D'ATTO VARIAZIONE E N. DECRETO | MOTIVAZIONE CANCELLAZIONE NUMERO E DATA DECRETO |
|---|---|---|---|---|---|---|---|---|---|---|---|---|---|
| 1 | A | RAGGIO DI SOLE - SOCIETÀ COOPERATIVA SOCIALE – ONLUS | Scuola dell'infanzia e primaria paritaria | 2007 | 05845721215 | VIA PIAVE, 57 | 80026 | CASORIA | NA | CAPUTO LUCIA | 524 del 15/07/2016 | TRASFERIMENTO SEDE DECRETO N.226 DEL 05/03/2021 | |
| 2 | A | PELLICANO SOCIETÀ COOPERATIVA SOCIALE ONLUS | Assistenza socio-sanitaria a minori, disabili, anziani e portatori di handicap | 2005 | 03178760611 | VIA MONTENUOVO LICOLA PATRIA,105 | 80075 | POZZUOLI | NA | BENVENUTO GENNARO | 525 del 15/07/2016 | TRASFERIMENTO SEDE DECRETO N.372 DEL 01/09/2017 | |
| 3 | A | SOLIDALIA COOPERATIVA SOCIALE ONLUS | Assistenza sociale non residenziale per anziani e disabili | 2011 | 01529390625 | VIA PIETRO NENNI, 13 | 82100 | BENEVENTO | BN | DI STASIO LUCIO | 526 del 15/07/2016 | | |
| 4 | B | COOPERATIVA SOCIALE IL GERMOGLIO A R. L. | Attività lavorativa nei settori del giardinaggio, restauro, educazione ambientale, agriturismo, attività agricole, sorveglianza non armata di parcheggi e immobili | 2007 | 02530100649 | PIAZZA UMBERTO, I SNC | 83054 | SANT'ANGELO DEI LOMBARDI | AV | LUONGO MARCO | 527 del 15/07/2016 | | |
| 5 | A/B | COOPERATIVA SOCIALE OSIRIDE ONLUS | Attività socio-sanitaria, assistenziale ed educativa, gestione asili nido - pulizia edifici, disinfestazione e manutenzione verde | 2006 | 03255030615 | VIA BENEDETTO CROCE,17 | 81030 | CELLOLE | CE | MAISTO CIRO | 528 del 15/07/2016 | | |
| 6 | A | ISTITUTO SANT'ANTIDA SOCIETÀ COOPERATIVA SOCIALE – ONLUS | Gestione di servizi nel settore educazione, istruzione e formazione ai sensi della L. 28/03/2003 n.53 perseguito ai sensi dell'art.2,comma1, lettera d) i) l) del D. Lgs. 24/03/2006 n.155 | 1998 | 02492530619 | VIA SANT'ANTIDA,27 | 81100 | CASERTA | CE | CANGIANO GEROLAMO | 529 del 15/07/2016 | | |
| 7 | A | COOPERATIVA SOCIALE A MUTUALITÀ PREVALENTE DI LAVORO E SERVIZI SOCIALI CO.SE.S. | Assistenza sociale non residenziale | 1981 | 01126110657 | VIA PASTENI, 2 C/O CENTRO SOCIALE | 84021 | BUCCINO | SA | IUORIO ROSA | 531 del 15/07/2016 | | |
| 8 | A | COOPERATIVA SOCIALE FILI D'ERBA | Assistenza sociale non residenziale | 2001 | 03803190655 | VIA TRENTO, 177 | 84129 | SALERNO | SA | PLAITANO CIRIACO | 532 del 15/07/2016 | | |
| 9 | A – B | KASTROM SOCIETÀ COOPERATIVA SOCIALE A RESPONSABILITÀ LIMITATA | Assistenza sociale non residenziale per anziani e disabili<br>Raccolta di rifiuti solidi non pericolosi e cura e manutenzione del paesaggio (spazi verdi, giardini, parchi) | 2009 | 04713100651 | VIA DI DONATO,8 | 84048 | CASTELLABATE | SA | MESSANO LUCA | 533 del 15/07/2016<br>393 del 22/09/2017 | TRASFERIMENTO SEDE DECRETO N.185 DEL 22/03/2018 | |
| 10 | B | INSIEME PER CRESCERE – SOCIETÀ COOPERATIVA SOCIALE | Gestione di mense scolastiche | 2001 | 03822370650 | VIA ANNUNZIATA, 23 | 84021 | BUCCINO | SA | ADDESSO CARMELA | 534 del 15/07/2016 | | |
| 11 | B | PE.DE.MA SERVICES SOCIETÀ COOPERATIVA SOCIALE | Attività di facchinaggio | 2016 | 05452460651 | VIA QUARTO SAN MARZANO, 5 | 84016 | PAGANI | SA | MARRAZZO ALFONSO | 535 del 15/07/2016 | | |
| 12 | A/B | HERMES SOCIETÀ COOPERATIVA SOCIALE | Gestione di servizi socio-educativi - produzione e lavoro, inserimento lavorativo | 1992 | 02799760653 | VIA MADONNA DI FATIMA, 21 | 84135 | SALERNO | SA | CHECCHERO ANNA | 536 del 15/07/2016 | | |
| 13 | A | ECO SOCIETÀ COOPERATIVA SOCIALE ONLUS | Assistenza sociale non residenziale per anziani e disabili | 1998 | 02558020612 | VIA G. VITIELLO, 1 | 84018 | SCAFATI | SA | NIGIDO VALERIA | 537 del 15/07/2016 | | |
| 14 | A | IRENE '95 COOPERATIVA SOCIALE | Accoglienza residenziale per minori (casa famiglia) educativa territoriale per minori, assistenza domiciliare anziani e diversamente abili, recupero tossicodipendenze, centro sostegno alle famiglie multiproblematiche | 1994 | C.F.02165140613 P.I. 03838751216 | CORSO CAMPANO, 94 | 80034 | MARIGLIANO | NA | FEDELE SALVATORE | 538 del 15/07/2016 | | |
| 15 | A - B | OLTRE I SOGNI COOPERATIVA SOCIALE A RESPONSABILITA' LIMITATA ONLUS | Assistenza sociale non residenziale, gestione servizi domiciliari, semiresidenziali e scolastici per disabili<br>Gestione parco pubblico ed attività di intrattenimento | 2001 | 04018761215 | VIA DEGLI ARANCI, 115 | 80067 | SORRENTO | NA | SORRENTINO ANGELA | 539 del 18/07/2016<br>197 del 09/03/2017 | MODIFICA DENOMINAZIONE DECRETO N.207 DEL 08/04/2020 | |
| 16 | A | IL VILLAGGIO DI ESTEBAN - COOPERATIVA SOCIALE | Servizi di assistenza sociale residenziale | 1997 | 03271590659 | VIA R. MAURI – C/O L'EX U.M.A. | 84100 | SALERNO | SA | NOVIELLO CARLO | 540 del 18/07/2016 | | |

fonte: http://burc.regione.campania.it

| N. ORD | Sezione | DENOMINAZIONE SOCIALE | DESCRIZIONE SINTETICA OGGETTO SOCIALE (attività prevalente) | ANNO COSTITUZIONE | C.F./P.IVA COOPERATIVA | INDIRIZZO SEDE LEGALE | CAP SEDE LEGALE | COMUNE SEDE LEGALE | PROVINCIA SEDE LEGALE | LEGALE RAPPRESENTANTE | NUMERO E DATA DECRETO ISCRIZIONE | PRESA D'ATTO VARIAZIONE E N. DECRETO | MOTIVAZIONE CANCELLAZIONE NUMERO E DATA DECRETO |
|---|---|---|---|---|---|---|---|---|---|---|---|---|---|
| 17 | B - A | UN FIORE PER LA VITA COOPERATIVA SOCIALE ONLUS | Gestione aziende in proprietà o in affitto e allevamento del bestiame; vivai, campi per la riproduzione di sementi selezionate, piante e fiori; lavorazioni agricole a favore di terzi con i propri mezzi<br>Assistenza sociale non residenziale | 2000 | 07617440636 | VIA PROVINCIALE BOTTEGHELLE DI PORTICI, 139 | 80147 | NAPOLI | NA | CIANO GIULIANO | 542 del 18/07/2016<br>643 del 13/12/2017 | | |
| 18 | A | V.O.L.A. SOCIETÀ COOPERATIVA SOCIALE ONLUS | Assistenza sociale non residenziale per anziani e disabili | 2014 | 05229650659 | VIA ANNIA,40 | 84035 | POLLA | SA | LORUSSO LOREDANA | 543 del 18/07/2016 | | PERDITA DEI REQUISITI PER LA SOLA SEZIONE B<br>DECRETO N. 561<br>DEL 26/09/2019 |
| 19 | A | LA GIOIOSA COOPERATIVA SOCIALE | Servizi di assistenza alunni handicappati, integrazione di servizi socio sanitari ed educativi, organizzazione e gestione di asili nido, di una scuola materna, di assistenza domiciliare agli anziani | 1984 | 04592100632 | PIAZZA B. TAFURI, 16 | 80145 | NAPOLI | NA | DEL PRETE MARIAROSARIA | 544 del 18/07/2016 | | |
| 20 | A | SOCIETÀ COOPERATIVA MEDI CARE ONLUS – SOCIETÀ COOPERATIVA SOCIALE A R. L. | Gruppo appartamento anziani | 2014 | 07700191211 | VIA VINCENZO TIBERIO, 9 | 80126 | NAPOLI | NA | SOLIPANO ROSARIO | 545 del 18/07/2016 | TRASFERIMENTO SEDE<br>DECRETO N.382<br>DEL 09/04/2021 | |
| 21 | A | DOMI GROUP SOCIETÀ COOPERATIVA SOCIALE A RESPONSABILITÀ LIMITATA | Assistenza sociale effettuata da personale regolarmente qualificato, centro antiviolenza | 2014 | 07864481218 | VIA C. CALOSI, 4 | 80070 | BACOLI | NA | DELL'AVERSANA ILLARI | 546 del 18/07/2016 | | |
| 22 | A | TERRA DI SPERANZA SOCIETÀ COOPERATIVA SOCIALE - ONLUS | Altre strutture di assistenza sociale residenziale | 2008 | 06212641218 | VIA S. NICOLA, 17 | 80020 | FRATTA MINORE | NA | CRISTOFARO TERESA | 550 del 19/07/2016 | | |
| 23 | A | TESEO SOCIETÀ COOPERATIVA SOCIALE ONLUS | Assistenza socio-sanitaria a disabili, minori, anziani - assistenza educativa, specialistica e materiale a favore di minori e soggetti svantaggiati | 2005 | 03178750612 | VIA MILANO,55 | 81022 | CASAGIOVE | CE | D'ADDIO GAETANO ROBERTO | 551 del 19/07/2016 | TRASFERIMENTO SEDE<br>DECRETO N.462<br>DEL 20/10/2017 | MANCATO INVIO ADEMPIMENTI ANNO 2018<br>DECRETO N. 108<br>DEL 05/03/2019 |
| 24 | A | KER SOCIETA' COOPERATIVA SOCIALE ONLUS | Gestione di ludoteca e servizi per prima infanzia | 2012 | 07246021211 | VIA MAZZINI, 19 | 80059 | TORRE DEL GRECO | NA | BORRELLI LUCA | 552 del 19/07/2016 | | |
| 25 | A | L'AVVENIRE SOCIETÀ COOPERATIVA SOCIALE A RESPONSABILITÀ LIMITATA | Assistenza domiciliare per anziani,disabili fisici,psichici e sensoriali;sostegno domestico al servizio socio-sanitario dalla terapia psico-sociale all'intervento riabilitativo, dal soccorso telematico alla ricreazione | 2010 | 03606400616 | VIALE TRIESTE,1/12 | 81037 | SESSA AURUNCA | CE | GARCZYNSKA IWONA BARBARA | 555 del 20/07/2016 | | INCORPORAZIONE NELLA COOPERATIVA SOCIALE ANGELO AZZURRO<br>DECRETO N.143<br>DEL 07/03/2018 |
| 26 | A | LA BUSSOLA SOCIETÀ COOPERATIVA SOCIALE ONLUS | Servizi socio-assistenziali a minori, disabili e anziani | 2006 | 03275390619 | VIA VERONA,4 | 81054 | SAN PRISCO | CE | D'ANGELO DANIELA | 556 del 20/07/2016 | | |
| 27 | B | AZZURRA SOCIETÀ COOPERATIVA SOCIALE | Gestione parcheggi | 2011 | 03745300610 | VIA CICERONE,51 | 81031 | AVERSA | CE | D'ANIELLO ALESSANDRO | 557 del 20/07/2016 | | |
| 28 | B | AMBIENTE SOLIDALE SOCIETÀ COOPERATIVA SOCIALE – ONLUS | Raccolta e trasporto dei rifiuti non pericolosi cat. 2 classe f e commercio e intermediazione di rifiuti senza detenzione cat. 8 classe f | 2006 | 05384481213 | VIA UNIVERSITÀ, 63 | 80055 | PORTICI | NA | CAPECE ANTONIO | 558 del 20/07/2016 | | |
| 29 | A | AMARCI SOCIETÀ COOPERATIVA SOCIALE A R. L. | Servizi socio - sanitari ed assistenziali, assistenza sociale non residenziale per anziani, disabili e altri soggetti in condizioni di bisogno e fragilità | 2014 | 02800640647 | VIA ENRICO DE NICOLA, 26 | 83042 | ATRIPALDA | AV | PETRILLO MICHELA RITA | 559 del 21/07/2016 | | |
| 30 | A | COOPERATIVA SOCIALE OBIETTIVO BENESSERE | Assistenza domiciliare, sociale e materiale | 1999 | 02158480646 | VIA VERTEGLIA, 10 | 83048 | MONTELLA | AV | DI CAPUA CARMINE SALVATORE | 560 del 21/07/2016 | | |
| 31 | A | SERAPIDE SOCIETÀ COOPERATIVA SOCIALE – IMPRESA SOCIALE | Gestione comunità educativa per minori | 2009 | 03548330616 | VIA NAZIONALE APPIA,13 | 81022 | CASAGIOVE | CE | ZIPPO MASSIMO | 561 del 21/07/2016 | | MANCATO INVIO ADEMPIMENTI ANNO 2019<br>DECRETO N. 86<br>DEL 31/01/2020 |
| 32 | A | DEL TUO FUTURO COOPERATIVA SOCIALE A RESPONSABILITÀ LIMITATA | Assistenza residenziale per persone affette da disturbi e/o ritardi mentali e che abusano di sostanze stupefacenti | 2005 | 03203760610 | VIALE TRIESTE,1/12 | 81037 | SESSA AURUNCA | CE | GARCZYNSKA IWONA BARBARA | 562 del 21/07/2016 | | INCORPORAZIONE NELLA COOPERATIVA SOCIALE ANGELO AZZURRO<br>DECRETO N.142<br>DEL 07/03/2018 |

fonte: http://burc.regione.campania.it

| N. ORD | Sezione | DENOMINAZIONE SOCIALE | DESCRIZIONE SINTETICA OGGETTO SOCIALE (attività prevalente) | ANNO COSTITUZIONE | C.F./P.IVA COOPERATIVA | INDIRIZZO SEDE LEGALE | CAP SEDE LEGALE | COMUNE SEDE LEGALE | PROVINCIA SEDE LEGALE | LEGALE RAPPRESENTANTE | NUMERO E DATA DECRETO ISCRIZIONE | PRESA D'ATTO VARIAZIONE E N. DECRETO | MOTIVAZIONE CANCELLAZIONE NUMERO E DATA DECRETO |
|---|---|---|---|---|---|---|---|---|---|---|---|---|---|
| 33 | A | COOPERATIVA SOCIALE ANCHISE | Assistenza in favore di anziani non sanitaria | 2000 | 03881511210 | VIA S. DI GIACOMO, 15 | 80053 | CASTELLAMMARE DI STABIA | NA | AURICCHIO CONCETTA | 563 del 21/07/2016 | | |
| 34 | A | IL CORIANDOLO SOCIETÀ COOPERATIVA SOCIALE – ONLUS | Assistenza socio-sanitaria residenziale a soggetti psichiatrici | 2005 | 03172080610 | VIA G.CAPASSO III VICO,2 | 81036 | S.CIPRIANO D'AVERSA | CE | CANTILE DANIELE | 564 del 21/07/2016 | | |
| 35 | A | PROMETEO 82 SOCIETÀ COOPERATIVA SOCIALE | Organizzazione e gestione attività di sperimentazione pedagogica-didattica | 1982 | 01732420656 | VIA TANAGRO,12 | 84132 | SALERNO | SA | CAVALIERE MARIA CRISTINA | 565 del 22/07/2016 | | |
| 36 | A | POLDO SOCIETÀ COOPERATIVA SOCIALE A RESPONSABILITÀ LIMITATA | Servizi socio educativi a minori e svantaggiati | 2003 | 04006160651 | VIA NICOLA BUONSERVIZI, 21 | 84135 | SALERNO | SA | MARANO VALENTINA | 566 del 22/07/2016 | | |
| 37 | B | POSTIGLIONE SOLIDALE SOCIETÀ COOPERATIVA SOCIALE A R. L. | Silvicoltura e altre attività forestali | 2010 | 04844150658 | VIA DELLA RINASCITA, 12 | 84026 | POSTIGLIONE | SA | CAPUTO PASQUALE | 567 del 22/07/2016 | | MANCATO INVIO ADEMPIMENTI ANNO 2017 DECRETO N. 218 DEL 06/04/2018 ISCRITTA NUOVAMENTE AL N.852 |
| 38 | A | PICCOLA SOCIETÀ COOPERATIVA SOCIALE A R. L. VENERE | Servizi domiciliari di assistenza, sostegno e riabilitazione | 2003 | 04074880651 | VIA QUINTINO SELLA, 19 | 84043 | AGROPOLI | SA | ROSIELLO MODESTINO | 568 del 22/07/2016 | | |
| 39 | A | GIGLIO SOCIETÀ COOPERATIVA SOCIALE A R. L. - ONLUS | Assistenza ai minori, gestione dei servizi socio-sanitari ed educativi a favore dei minori | 2000 | 07667450634 | VIA MANDRACCHIO A NAZARETH, 27 | 80131 | NAPOLI | NA | TAGLIAFERRI ENRICO | 570 del 22/07/2016 | | |
| 40 | A | LA VELA COOPERATIVA SOCIALE | Progettazione, promozione, realizzazione di servizi socio-sanitari e supporto psicologico a favore di persone che vivono condizioni di svantaggio fisico e sociale | 2007 | 05663991213 | VIA G. PORZIO, 4 CENTRO DIREZIONALE IS. G/8 | 80143 | NAPOLI | NA | SORRIENTO SALVATORE | 571 del 22/07/2016 | | |
| 41 | A | GARDEN 2 COOPERATIVA SOCIALE | Servizi socio-assistenziali a minori, disabili e anziani | 2009 | 03569560612 | VIA BREZZA, 54 | 81043 | CAPUA | CE | VERDE GENNARO | 573 del 22/07/2016 | | MANCATO INVIO ADEMPIMENTI ANNO 2017 DECRETO N. 209 DEL 03/04/2018 |
| 42 | A/B | LILLIPUT SOCIETA' COOPERATIVA SOCIALE ONLUS | Formazione e consulenza per cooperative – cohousing, inserimento lavorativo di soggetti svantaggiati | 2006 | 05459301213 | VIA MANDRACCHIO A NAZARETH, 29 | 80131 | NAPOLI | NA | TAGLIAFERRI GIOVANNI | 582 del 01/08/2016 | | |
| 43 | A | COOPERATIVA SOCIALE AIUTO 2000 A R.L. | Prestazioni infermieristiche, terapeutiche, riabilitative, servizio di assistenza infermieristica a manifestazioni in genere, assistenza domiciliare agli anziani | 2000 | 02210350647 | VIALE DEGLI ASTRONAUTI, 13 | 83083 | MONTEMILETTO | AV | SARRO SERGIO | 584 del 01/08/2016 | | MANCATO INVIO ADEMPIMENTI ANNO 2018 DECRETO N.99 DEL 25/02/2019 |
| 44 | A/B | A.I.DO SOC. COOP. SOCIALE | Assistenza sociale non residenziale per anziani e disabili – corsi di formazione professionale – attività di trasporto passeggeri | 1995 | 03037690652 | VIA TAVOLIELLO, 43 | 84025 | EBOLI | SA | PACIFICO ANNA | 585 del 01/08/2016 | | |
| 45 | A | ERA COOPERATIVA SOCIALE | Servizi socio-sanitari | 2012 | 07325621212 | VIA NUOVA POGGIOREALE,160/C | 80143 | NAPOLI | NA | SMARRAZZO GIACOMO | 586 del 01/08/2016 | | |
| 46 | A | IL GRILLO PARLANTE SOCIETA' COOPERATIVA SOCIALE ONLUS | Assistenza sociale a minori e famiglie | 1998 | 07438830635 | CALATA TRINITÀ MAGGIORE, 53 | 80134 | NAPOLI | NA | ANATRELLA VALERIA | 587 del 01/08/2016 | | |
| 47 | A | OBIETTIVO UOMO COOPERATIVA SOCIALE ONLUS | Assistenza e servizi per persone disagiate | 1992 | 06548570636 | VIA DON GUANELLA, 14 | 80145 | NAPOLI | NA | DI GUIDA VINCENZO | 588 del 01/08/2016 | | |
| 48 | A | COOPERATIVA SOCIALE RINASCITA A R. L. - ONLUS | Servizi socio – sanitari educativi | 1996 | 03156601217 | VIA MADONNA DELLE GRAZIE, 11 | 80035 | NOLA | NA | DONNARUMMA CARLO FELICE | 589 del 01/08/2016 | | |
| 49 | A/B | PRISMA COOPERATIVA SOCIALE PER AZIONI-ONLUS | Assistenza sociale non residenziale/residenziale - produzione di panetteria | 2001 | 04110501212 | VIA VICO RUGGIERO 7/9 | 80062 | META | NA | DE ANGELIS MICHELE | 590 del 01/08/2016 | | |
| 50 | A | COOPERATIVA SOCIALE LUX PLISTICA | Servizi socio – sanitari educativi | 2011 | 03700320611 | VIA GIUSTINO DE JACOBIS, 1 | 81020 | CASTEL MORRONE | CE | DAMIANO ANNA ROSA | 591 del 01/08/2016 | | SCIOGLIMENTO E MESSA IN LIQUIDAZIONE DECRETO N. 129 DEL 28/02/2018 |

fonte: http://burc.regione.campania.it

| N. ORD | Sezione | DENOMINAZIONE SOCIALE | DESCRIZIONE SINTETICA OGGETTO SOCIALE (attività prevalente) | ANNO COSTITUZIONE | C.F./P.IVA COOPERATIVA | INDIRIZZO SEDE LEGALE | CAP SEDE LEGALE | COMUNE SEDE LEGALE | PROVINCIA SEDE LEGALE | LEGALE RAPPRESENTANTE | NUMERO E DATA DECRETO ISCRIZIONE | PRESA D'ATTO VARIAZIONE E N. DECRETO | MOTIVAZIONE CANCELLAZIONE NUMERO E DATA DECRETO |
|---|---|---|---|---|---|---|---|---|---|---|---|---|---|
| 51 | A | INNOVAMENTO SOCIETÀ COOPERATIVA SOCIALE | Servizi assistenziali domiciliari a persone affette da sindrome autistica | 2015 | 05368270657 | VIA VETICE, 41 | 84010 | SAN VALENTINO TORIO | SA | IANNIELLO MICHELE | 592 del 01/08/2016 | | |
| 52 | A | SOCIETÀ COOPERATIVA SOCIALE EMMAUS | Gestione di servizi socio-sanitari ed educativi | 1996 | 03204180651 | VIA FRANCESCO PRUDENTE, 39 | 84126 | SALERNO | SA | POSTIGLIONE SERGIO | 593 del 01/08/2016 | | |
| 53 | B | COOPERATIVA SOCIALE MULTY SERVICES | Servizi di pulizia generale edifici spazzamento di strade | 2006 | 05566121215 | P.ZZA DE MARTINO,5 | 80036 | PALMA CAMPANIA | NA | VECCHIONE ANGELO | 594 del 01/08/2016 | | |
| 54 | A | COOPERATIVA SOCIALE ONLUS SERVIZI SANITARI FKT-CO.SE.SA. A R.L. | Servizio di assistenza fisioterapica e infermieristica | 1999 | 07421250635 | II TRAV. CAMPI FLEGREI,3 | 80078 | POZZUOLI | NA | SAVOCA MARIANO | 595 del 01/08/2016 | | ESPRESSA RICHIESTA DECRETO N. 617 DEL 17/10/2019 |
| 55 | A/B | COOPERATIVA SOCIALE OASIRPINA ONLUS – SOCIETA' COOPERATIVA | Gestione di laboratori educativi presso scuola, servizi domiciliari di assistenza, gestione impianti nel comune di Fontanarosa | 2001 | 02265970646 | VIA MUNICIPIO, 24 | 83040 | FONTANA ROSA | AV | D'AMBROSIO GIUSEPPE | 596 del 02/08/2016 | | |
| 56 | A | L'ALBERO DELLA VITA – SOCIETÀ COOPERATIVA SOCIALE A R.L. | Servizi socio-assistenziali all'infanzia e all'adolescenza | 2000 | 03686240650 | VIA FERRARA, 3 | 84018 | SCAFATI | SA | TRAMONTI MARIA | 598 del 02/08/2016 | | |
| 57 | A/B | FORMAZIONE E SOCIETÀ SOCIETÀ COOPERATIVA SOCIALE MISTA DI SERVIZIO E DI PRODUZIONE E LAVORO A MUTUALITÀ PREVALENTE | Attività produttive di tipo commerciale, artigianale, agricolo e industriale – gestione di servizi socio – assistenziali ed educativi | 1986 | 02156430650 | VIA STRADA STATALE, 18 MULINO BRAGGIO | 84091 | BATTIPAGLIA | SA | FORTE RAFFAELE | 599 del 02/08/2016 | | |
| 58 | A | INSIEME A PIAZZA SAN GIOVANNI SOCIETÀ COOPERATIVA SOCIALE A R.L. | Assistenza promozione e consulenza sociale | 2003 | 03991590658 | VIA PONTE AIELLO, 12 | 84012 | ANGRI | SA | LANDI CARMELA | 600 del 02/08/2016 | | |
| 59 | A | RAGGIO DI SOLE SOCIETÀ COOPERATIVA SOCIALE | Assistenza domiciliare e assistenza disabili | 2006 | 04380580656 | VIA TANAGRO, 12 | 84132 | SALERNO | SA | VENTRE GIUSEPPINA | 601 del 02/08/2016 | | |
| 60 | A/B | C.S.M. SERVICE – SOCIETÀ COOPERATIVA SOCIALE A MUTUALITÀ PREVALENTE | Assistenza sociale non residenziale - lavorazione e conservazione di frutta e ortaggi | 1986 | 02237930652 | VIA PADRE PIO, 49 | 84025 | EBOLI | SA | DI NOVI ASSUNTA | 602 del 02/08/2016 | | |
| 61 | A | AGONÈ COOPERATIVA SOCIALE ONLUS | Centro educativo estivo per bambini | 2007 | 04466400654 | VIA NAZIONALE, 171 | 84018 | SCAFATI | SA | TRAMONTI MARIA | 603 del 02/08/2016 | | |
| 62 | A/B | CILENTO SERVICE 2000 – SOCIETÀ COOPERATIVA SOCIALE A R.L. | Assistenza sociale non residenziale – attività lavorative finalizzate all'inserimento di persone svantaggiate | 2000 | 03711160659 | VIA STEFANO PASSERO, 80 | 84078 | VALLO DELLA LUCANIA | SA | QUISISANO PANTALEONE | 604 del 02/08/2016 | | |
| 63 | A | COOPERATIVA SENSO ALATO – SOCIETÀ COOPERATIVA SOCIALE | Assistenza sociale residenziale | 2006 | 04365810656 | VIA TANAGRO, 12 | 84132 | SALERNO | SA | SCOGNAMILLO SERGIO | 605 del 02/08/2016 | | |
| 64 | A | COOPERATIVA DELFINO – SOCIETÀ COOPERATIVA SOCIALE | Altre attività di assistenza sociale non residenziale | 2006 | 04374150656 | VIA TANAGRO, 12 | 84129 | SALERNO | SA | PALMIGIANO ANNALISA | 606 del 02/08/2016 | | |
| 65 | A | COOPERATIVA SOCIALE L'ONDA – SOCIETÀ COOPERATIVA A R.L. | Assistenza sociale non residenziale per anziani e disabili | 1999 | 03589060650 | VIA TORIA, 1 | 84010 | SAN VALENTINO TORIO | SA | FERRAIOLI GAETANO | 607 del 02/08/2016 | | |
| 66 | A | L'ALBA SOCIETÀ COOPERATIVA A RESPONSABILITÀ LIMITATA DI SOLIDARIETÀ SOCIALE ONLUS | Scuola dell'infanzia paritaria | 2002 | 03914180652 | PIAZZA GIOVANNI PAOLO II, 6 | 84010 | SAN VALENTINO TORIO | SA | MARCIANO MARIA | 608 del 02/08/2016 | | |
| 67 | A | ALTHEA SOCIETA' COOPERATIVA SOCIALE DI TIPO A A R.L. ORGANIZZAZIONE NON LUCRATIVA DI UTILITA' SOCIALE (ONLUS) | Attività professionali paramediche indipendenti | 1999 | 02173050648 | CONTRADA S. ORONZO 45/A VIA SAN TOMMASO | 83100 | AVELLINO | AV | ERCOLINO SALVATORE | 609 del 02/08/2016 | | |
| 68 | A | LA CONCHIGLIA SOCIETA' COOPERATIVA SOCIALE | Attività di accoglienza residenziale per minori con disagio socio – familiare | 1999 | 02614360648 | VIA ARENARA, SNC | 83036 | MIRABELLA ECLANO | AV | GUARINO GIANLUCA | 610 del 02/08/2016 | | |
| 69 | A | L'ISOLA CHE C'E' – SOCIETA' COOPERATIVA SOCIALE A RESPONSABILITA' LIMITATA | Promozione, cura e gestione di attività e servizi per la tutela, la cura, l'accoglienza e l'animazione dell'infanzia, degli adolescenti, dei giovani e delle persone in difficoltà | 1997 | 02057450641 | VIA MELITO, 4 | 83029 | SOLOFRA | AV | MARANGELO SPERANZA | 611 del 02/08/2016 | | |
| 70 | A | ALTROVE SOCIETA' COOPERATIVA SOCIALE ONLUS | Servizi socio – sanitari ed educativi | 2008 | 06030331216 | CENTRO DIREZIONALE IS.E3 SNC PALAZZO AVALON | 80143 | NAPOLI | NA | TAGLIAFERRI SUSANNA | 612 del 02/08/2016 | | |

fonte: http://burc.regione.campania.it

| N. ORD | Sezione | DENOMINAZIONE SOCIALE | DESCRIZIONE SINTETICA OGGETTO SOCIALE (attività prevalente) | ANNO COSTITUZIONE | C.F./P.IVA COOPERATIVA | INDIRIZZO SEDE LEGALE | CAP SEDE LEGALE | COMUNE SEDE LEGALE | PROVINCIA SEDE LEGALE | LEGALE RAPPRESENTANTE | NUMERO E DATA DECRETO ISCRIZIONE | PRESA D'ATTO VARIAZIONE E N. DECRETO | MOTIVAZIONE CANCELLAZIONE NUMERO E DATA DECRETO |
|---|---|---|---|---|---|---|---|---|---|---|---|---|---|
| 71 | A | COOPERATIVA SOCIALE INCONTRI IMPRESA SOCIALE | Assistenza sociale residenziale | 2009 | 06325371216 | VIA PLINIO IL VECCHIO, 43 | 80053 | CASTELLAMMARE DI STABIA | NA | RUOTOLO ANTONIO | 622 del 04/08/2016 | | TRASFERIMENTO SEDE IN ALTRA REGIONE DECRETO N.64 DEL 31/01/2018 |
| 72 | A | SEME DI PACE COOPERATIVA SOCIALE – ONLUS | Attività di assistenza sociale non residenziale | 2002 | 04273101214 | CORSO GARIBALDI, 254/D6 | 80055 | PORTICI | NA | ANNIBALE LUISA | 623 del 04/08/2016 | | |
| 73 | A | GIARDINO D'INFANZIA COOPERATIVA SOCIALE | Attività didattiche di ogni genere e grado, trasporto allievi, corsi di formazione | 1998 | 02532610611 | VIA NICOLA FABOZZI,69 | 81030 | CASAPESENNA | CE | MANNO LUISA | 624 del 04/08/2016 | | |
| 74 | A/B | EOS COOPERATIVA SOCIALE | Assistenza sociale non residenziale-servizio pulizie | 2008 | 03458130618 | VIA 2 AGOSTO,8 P/CO AURORA INT.3 | 81030 | PARETE | CE | DI GRAZIA GIUSEPPINA | 625 del 04/08/2016 | | PERDITA DEI REQUISITI DECRETO N.136 DEL 05/03/2018 |
| 75 | A | INSIEME SOCIETA' COOPERATIVA SOCIALE ONLUS | Servizi socio – sanitari educativi | 2006 | 03224000616 | C.SO VITTORIO EMANUELE III, 140 | 80034 | MARIGLIANO | NA | FESTA RITA | 629 del 04/08/2016 | | |
| 76 | B | SB SYSTEM COOPERATIVA SOCIALE | Centro elaborazione dati | 2002 | 02910470612 | VIA PATTURELLI, 65 | 81100 | CASERTA | CE | RAFFONE GIUSEPPE | 636 del 05/08/2016 | | |
| 77 | A | BIOS SOCIETA' COOPERATIVA SOCIALE ONLUS | Assistenza sociale non residenziale per anziani e disabili | 2008 | 03415040611 | VIA MADONNA DELL'OLIO, 199 | 81031 | AVERSA | CE | CAMMAROSANO ELIO | 639 del 08/08/2016 | | PERDITA DEI REQUISITI PER LA SOLA SEZIONE B DECRETO N.147 DEL 08/03/2018 |
| 78 | A | ALEPH SERVICE COOPERATIVA SOCIALE | Servizi sociali - socio-sanitari ed educativi | 1992 | 06599440630 | VIA NUOVA POGGIOREALE, 160/C | 80143 | NAPOLI | NA | SORRENTINO LUCA | 643 del 09/08/2016 | | MANCATO INVIO ADEMPIMENTI ANNO 2019 DECRETO N. 44 DEL 23/01/2020 |
| 79 | A | SOFIA COOPERATIVA SOCIALE ONLUS | Telesoccorso e servizi socio assistenziali a carattere domiciliare | 2011 | 01529400622 | VIA DEI LONGOBARDI, 9 | 82100 | BENEVENTO | BN | RUGGIERO ALESSIO | 667 del 30/08/2016 | | INCORPORAZIONE NELLA COOPERATIVA SOCIALE SATURNO ONLUS DECRETO N.688 DEL 04/12/2018 |
| 80 | A | FATIMA SOCIETA' COOPERATIVA SOCIALE | Assistenza sociale non residenziale per anziani e disabili | 2009 | 04692100656 | VIA UMBERTO PRIMO | 84020 | SANTOMENNA | SA | IANNUZZELLI ANGELA | 670 del 30/08/2016 | | |
| 81 | A/B | AL SERVIZIO DELLA CITTA" SOCIETÀ COOPERATIVA SOCIALE DI PRODUZIONE E LAVORO | Assistenza sociale non residenziale-gestione parcheggi e autorimesse, servizi di pulizia | 1994 | 02994340657 | VIA GARIBALDI, 5 | 84078 | VALLO DELLA LUCANIA | SA | D'ARENA GIUSEPPE | 671 del 30/08/2016 | | |
| 82 | A | IL PONTE- SOCIETÀ COOPERATIVA SOCIALE | Assistenza sociale non residenziale | 1995 | 03049170651 | VIA C. CAPONE, 59 | 84135 | SALERNO | SA | PEZZULO CIRO | 673 del 30/08/2016 | | |
| 83 | B | AEROPAGO-SOCIETÀ COOPERATIVA SOCIALE-ORGANIZZAZIONE NON LUCRATIVA DI UTILITÀ SOCIALE (ONLUS) | Vendita al dettaglio di oggettistica | 1997 | 03351220656 | VIA C. CAPONE,59 | 84135 | SALERNO | SA | LAMBERTI LUCIA | 675 del 30/08/2016 | | |
| 84 | B | EOLO-SOCIETÀ COOPERATIVA SOCIALE | Attività produttive di artigianato e servizi di pulizie | 1994 | 02986030654 | VIA C. CAPONE, 59 | 84135 | SALERNO | SA | SOGLIA PASQUALE | 676 del 30/08/2016 | | |
| 85 | B | INSIEME SOCIETÀ COOPERATIVA SOCIALE | Manutenzione del verde pubblico | 2001 | 03782760650 | VIA FRANCESCO MILONE 2/A | 84087 | SARNO | SA | PAPPACENA TOMMASO | 677 del 30/08/2016 | | |
| 86 | A | IRIS COOPERATIVA SOCIALE | Servizi di assistenza sociale, gestione case-famiglia e centri di accoglienza per ospitalità temporanea | 2013 | 03909820619 | VIA SANTELLA P/CO LA PERLA, SNC | 81055 | S.MARIA C.V. | CE | BENEDETTI ANNA | 681 del 02/09/2016 | | MANCATO INVIO ADEMPIMENTI ANNO 2018 DECRETO N.107 DEL 05/03/2019 |
| 87 | B | IL LECCIO SOCIETÀ COOPERATIVA SOCIALE | Cura e manutenzione del paesaggio | 2000 | 03703140651 | VIA TRENTO , 177 | 84129 | SALERNO | SA | SBOZZA ROSARIA | 682 del 02/09/2016 | | |
| 88 | B | 3 S.S.S. - SERVIZI SOCIALI SALERNITANI – SOCIETÀ COOPERATIVA SOCIALE | Lavori di pulizia – manutenzione verde pubblico | 2004 | 04137790657 | VIALE GRAMSCI, 8 | 84126 | SALERNO | SA | GIORGIO LUCIA | 683 del 02/09/2016 | | |

fonte: http://burc.regione.campania.it

| N. ORD | Sezione | DENOMINAZIONE SOCIALE | DESCRIZIONE SINTETICA OGGETTO SOCIALE (attività prevalente) | ANNO COSTITUZIONE | C.F./P.IVA COOPERATIVA | INDIRIZZO SEDE LEGALE | CAP SEDE LEGALE | COMUNE SEDE LEGALE | PROVINCIA SEDE LEGALE | LEGALE RAPPRESENTANTE | NUMERO E DATA DECRETO ISCRIZIONE | PRESA D'ATTO VARIAZIONE E N. DECRETO | MOTIVAZIONE CANCELLAZIONE NUMERO E DATA DECRETO |
|---|---|---|---|---|---|---|---|---|---|---|---|---|---|
| 89 | B | ALBA NOVA SOCIETÀ COOPERATIVA SOCIALE | Cura e manutenzione del paesaggio | 1997 | 03231790654 | VIA DAVIDE GALDI, 32 | 84129 | SALERNO | SA | STOMPANATO PATRIZIO | 684 del 02/09/2016 | | |
| 90 | B - A | L'ARCA DI NOÈ SOCIETÀ COOPERATIVA SOCIALE | Pulizia e disinfezione<br>Attività servizi residenziali domiciliari | 2015 | 05368000658 | VIA POSIDONIA , 307/BIS | 84129 | SALERNO | SA | SANTORIELLO GIORGIO | 685 del 02/09/2016<br>327 del 19/04/2017 | | MANCATO INVIO ADEMPIMENTI ANNO 2020 DECRETO N.709 DEL 06/07/2021 |
| 91 | B | TERRA DI RESILIENZA COOPERATIVA SOCIALE A R. L. | Attività di organizzazione con fini culturali, ricreativi e turistici – attività agricole | 2012 | 05055860653 | PIAZZA UMBERTO I, 12 | 84030 | MORIGERATI | SA | PELLEGRINO ANTONIO | 686 del 02/09/2016 | | |
| 92 | A | MG MEDIA SOCIETÀ COOPERATIVA SOCIALE | Attivita' di formazione professionale non legalmente riconosciuta | 2012 | 05021500656 | VIALE GIOVANNI AMENDOLA, 62 | 84025 | EBOLI | SA | GIUSTI MASSIMO | 687 del 02/09/2016 | | PERDITA DEI REQUISITI PER LA SOLA SEZIONE B DECRETO N.512 DEL 26/08/2019 |
| 93 | A | L'ALTERNATIVA SOCIETÀ COOPERATIVA SOCIALE | Corsi di formazione sociale | 2007 | 04512740657 | VIA UMBERTO I, 72 | 84087 | SARNO | SA | BORRELLI MATTEO | 688 del 02/09/2016 | | |
| 94 | A | SPAZIO DONNA COOPERATIVA SOCIALE | Gestione centri di accoglienza e ospitalità per persone in difficoltà | 2007 | 03368820613 | PIAZZA VANVITELLI, 71 | 81100 | CASERTA | CE | SANZO ILENIA | 689 del 02/09/2016 | | PERDITA DEI REQUISITI PER LA SOLA SEZIONE B DECRETO N.112 DEL 05/03/2019 |
| 95 | A | LA GOCCIA SOCIETA' COOPERATIVA SOCIALE | Comunità residenziale per minori, accoglienza minori in difficoltà | 1998 | 02136070642 | VIA PIAVE 29/D | 83100 | AVELLINO | AV | PEPE ROSARIO GIOVANNI | 690 del 02/09/2016 | MODIFICA DENOMINAZIONE DECRETO N.689 DEL 05/12/2018 | |
| 96 | A | AMICI DEL SORRISO COOPERATIVA SOCIALE | Servizi socio-sanitari ed assistenziali | 2006 | 03265140610 | VIA INDIPENDENZA, 41 | 81038 | TRENTOLA DUCENTA | CE | FABOZZI ANGELA | 691 del 02/09/2016 | | |
| 97 | A – B | TERRA MAGICA COOPERATIVA SOCIALE | Assistenza socio sanitaria esercitata nell'ambito della comunità educativa di tipo familiare per minori – Servizio di assistenza educativa a favore di alunni disabili.<br>Colture biologiche | 2008 | 03481550618 | VIA XXI LUGLIO, 99 | 81037 | SESSA AURUNCA | CE | GRELLA GIUSEPPINA | 692 del 02/09/2016<br>421 del 01/09/2020 | | |
| 98 | A | AMBARABÀ CICCÌ COCCÒ SOCIETA' COOPERATIVA SOCIALE ONLUS | Assistenza socio-sanitaria | 2013 | 07540771214 | VIA E.P. FONSECA, 8 | 80026 | CASORIA | NA | DE STEFANO FILOMENA | 693 del 02/09/2016 | | |
| 99 | A | ASSOCIAZIONE DEI FAMILIARI DI SUBNORMALI E MINORATI PSICHICI "SAN VINCENZO" SOCIETA' COOPERATIVA SOCIALE ONLUS | Assistenza ai disabili psichici in una casa comune | 1972 | C.F.01304760638 P.I.01256001213 | VIA ASPIRANTE CANTE, 16 | 80010 | VILLARICCA | NA | LUPOLI MARIA TERESA | 694 del 02/09/2016 | | |
| 100 | A | LA GIRELLA – SOCIETA' COOPERATIVA SOCIALE A MUTUALITA' PREVALENTE – ONLUS | Servizi socio assistenziali, assistenza domiciliare per anziani | 2008 | 02566110645 | VIA CARDUCCI, 24/30 | 83100 | AVELLINO | AV | GILIBERTI FILOMENA | 695 del 02/09/2016 | | |
| 101 | A | COOPERATIVA SOCIALE ARTOUR | Servizi socio-educativi per soggetti svantaggiati | 2001 | 02257010641 | VIA ANNUNZIATA S.N.C. PRESSO MUSEO DIOCESANO | 83031 | ARIANO IRPINO | AV | ZERELLA MARIA CARMELA | 696 del 02/09/2016 | | |
| 102 | A | PANTA REI COOPERATIVA SOCIALE ONLUS | Servizi di assistenza socio-sanitaria-educativa per anziani, disabili, minori | 2007 | 02539500641 | VIA FRUSTELLE, 29 | 83038 | MONTEMILETTO | AV | PUZO AGOSTINA | 697 del 02/09/2016 | | |
| 103 | A | AUGUSTO ROMAGNOLI COOPERATIVA SOCIALE A.R.L. | Attività di supporto al servizio di assistenza domiciliare effettuato nel territorio della provincia di Avellino | 1990 | 01797330642 | VIA MANZONI | 83044 | BISACCIA | AV | RINALDO ROSA | 698 del 02/09/2016 | | |
| 104 | A | PIANETA AUTISMO – PERSONE SVANTAGGIATE - COOPERATIVA SOCIALE AR.L. - IMPRESA SOCIALE E.T.S. | Erogazione di servizi socio-educativi ed abilitativi a soggetti affetti da sindrome autistica per il raggiungimento delle autonomie | 2013 | 02764860645 | VIA CIRCUMVALLAZIONE, 77 | 83100 | AVELLINO | AV | GUACCI MARIALUISA SIMONA | 699 del 02/09/2016 | MODIFICA DENOMINAZIONE DECRETO N.24 DEL 16/01/2020 | |
| 105 | A | MOVING JOB COOPERATIVA SOCIALE | Assistenza fisica, assistenza ad alunni con disabilità grave/gravissima, sostegno didattico-educativo | 2014 | 02833820646 | VIALE UNITÀ, 24 | 83037 | MONTECALVO IRPINO | AV | DI FRANCESCO CHIARA | 700 del 02/09/2016 | | |

fonte: http://burc.regione.campania.it

| N. ORD | Sezione | DENOMINAZIONE SOCIALE | DESCRIZIONE SINTETICA OGGETTO SOCIALE (attività prevalente) | ANNO COSTITUZIONE | C.F./P.IVA COOPERATIVA | INDIRIZZO SEDE LEGALE | CAP SEDE LEGALE | COMUNE SEDE LEGALE | PROVINCIA SEDE LEGALE | LEGALE RAPPRESENTANTE | NUMERO E DATA DECRETO ISCRIZIONE | PRESA D'ATTO VARIAZIONE E N. DECRETO | MOTIVAZIONE CANCELLAZIONE NUMERO E DATA DECRETO |
|---|---|---|---|---|---|---|---|---|---|---|---|---|---|
| 106 | A/B | COOPERATIVA SOCIALE ME.RA.VI.GLIA A.R.L. | Assistenza sociale non residenziale- progetti di inserimento lavorativo per soggetti svantaggiati | 2006 | 03219870619 | VIA F.G.LORCA, 1 | 81030 | SUCCIVO | CE | D'AMBROSIO FILOMENA | 701 del 02/09/2016 | | |
| 107 | A/B | COOPERATIVA SOCIALE A.S.D. | Assistenza socio sanitaria anche domiciliare - gestione del servizio di segretariato sociale; elaborazioni elettroniche di dati | 1997 | 02420700615 | VIA NAZIONALE APPIA,13 | 81022 | CASAGIOVE | CE | DELLE CURTI PASQUALE | 703 del 05/09/2016 | | |
| 108 | A/B | AGROPOLI ONLUS – SOCIETA' COOPERATIVA SOCIALE | Assistenza sociale non residenziale per anziani e disabili -ristorazione con somministrazione | 2000 | 02729770616 | VIA RUFFINI, 15 | 81036 | SAN CIPRIANO D'AVERSA | CE | PAGANO GIUSEPPE | 704 del 05/09/2016 | | |
| 109 | A | COOPERATIVA SOCIALE ANGELO AZZURRO | Comunità alloggio per ospitalità temporanea di disabili adulti che non necessitano di assistenza sanitaria continuativa | 2010 | 03605310618 | VIALE TRIESTE,1/12 | 81037 | SESSA AURUNCA | CE | DI PIETRO MASSIMO | 705 del 05/09/2016 | | TRASFORMAZIONE IN ANGELO AZZURRO SOCIETA' COOPERATIVA DECRETO N. 615 DEL 16/10/2019 |
| 110 | A | COOPERATIVA SOCIALE S.VINCENZO DE'PAOLI | Assistenza agli anziani | 2010 | 03670380611 | VIA FERRARECCE, 191 | 81100 | CASERTA | CE | RAVONE GENNARO | 706 del 05/09/2016 | | |
| 111 | A | COOPERATIVA SOCIALE PICCOLI PASSI | Assistenza sociale non residenziale | 2009 | 03557120619 | VIA CADUTI SUL LAVORO, 50 | 81100 | CASERTA | CE | CANZANO SILVESTRO | 707 del 05/09/2016 | | MANCATO INVIO ADEMPIMENTI ANNO 2019 DECRETO N. 88 DEL 31/01/2020 |
| 112 | A | COOPERATIVA SOCIALE DELLA BIANCA VELA | Prestazioni socio sanitarie e sociali a carattere residenziale per adulti con disagio psichico | 2005 | 03203750611 | VIALE TRIESTE,1/12 | 81037 | SESSA AURUNCA | CE | DI PIETRO MASSIMO | 708 del 05/09/2016 | | INCORPORAZIONE NELLA COOPERATIVA SOCIALE ANGELO AZZURRO DECRETO N.141 DEL 07/03/2018 |
| 113 | A | PRO VITAE COOPERATIVA SOCIALE P.A. | Servizi assistenza domiciliare parasanitaria – fisioterapia | 1999 | 01172850628 | VIA PIETRO NENNI, 13 | 82100 | BENEVENTO | BN | COCCA ANTONIO | 709 del 05/09/2016 | | |
| 114 | A/B | SOCRATE – SOCIETA' COOPERATIVA SOCIALE ONLUS PER AZIONI – IMPRESA SOCIALE ETS | Assistenza sociale non residenziale per anziani e disabili inserimento lavorativo di persone svantaggiate | 2014 | 01612440626 | VIA SAN GIOVANNI BATTISTA DE LA SALLE,5 | 82100 | BENEVENTO | BN | PROZZILLO ANTONIO | 710 del 05/09/2016 | MODIFICA DENOMINAZIONE DECRETO N.43 DEL 23/01/2020 | |
| 115 | A/B | SOCIAL LAB76 COOPERATIVA SOCIALE | Assistenza sociale non residenziale cura e manutenzione del paesaggio | 2011 | 01506990629 | VIALE MELLUSI, 82 | 82100 | BENEVENTO | BN | DI MEO MARIA GRAZIA | 711 del 05/09/2016 | | |
| 116 | A | FABER COOPERATIVA SOCIALE A R.L. | Servizi residenziali per minori a rischio di devianza | 1999 | 01152210629 | VIA MEOMARTINI, 28 | 82100 | BENEVENTO | BN | CAPUOZZO ANTONELLO | 713 del 06/09/2016 | | |
| 117 | A/B | BENESSERE COOPERATIVA SOCIALE A R.L. | Assistenza domiciliare anziani e handicappati – servizi di trasporto e accompagnamento | 1986 | 00797290624 | VIA BACHELET, 39 | 82100 | BENEVENTO | BN | DE LUCA STEFANO | 714 del 06/09/2016 | | |
| 118 | A/B | ALBANOVA ONLUS-SOCIETA COOPERATIVA SOCIALE | Assistenza sociale non residenziale - pulizia generale di edifici-coltivazione colture | 2007 | 03328700616 | VIA PO, 12 | 81036 | SAN CIPRIANO D'AVERSA | CE | PAGANO GIUSEPPE | 715 del 06/09/2016 | | |
| 119 | A | COOPERATIVA SOCIALE LA MONGOLFIERA | Assistenza sociale non residenziale | 1986 | 01609380611 | VIA AGOSTINO STELLATO, 128 | 81054 | SAN PRISCO | CE | DI DONATO FELICE | 716 del 06/09/2016 | | |
| 120 | A | COOPERATIVA SOCIALE AMICA | Servizi socio sanitari a minori,anziani e portatori di handicap | 2005 | 03186840611 | VIA CADUTI SUL LAVORO, 50 | 81100 | CASERTA | CE | MARRESE PAOLA | 717 del 06/09/2016 | | MANCATO INVIO ADEMPIMENTI ANNO 2019 DECRETO N. 87 DEL 31/01/2020 |
| 121 | B | COOPERATIVA SOCIALE FRIENDS | Gestione di parcheggi | 2010 | 03627830619 | VIA ENRICO DE NICOLA,2 P/CO LA PERLA | 81055 | S.MARIA C.V. | CE | DE ANGELIS ANTIMO | 718 del 06/09/2016 | | |
| 122 | A | COOPERATIVA GLI AMICI DI GUIDO E DI ELEONORA – SOCIETÀ COOPERATIVA SOCIALE | Assistenza sociale non residenziale | 2010 | 04840780656 | VIA VINCENZO DONO, 8 | 84128 | SALERNO | SA | ROCCO MARGHERITA | 723 del 08/09/2016 | | MANCATO INVIO ADEMPIMENTI ANNO 2019 DECRETO N.124 DEL 05/02/2020 |

fonte: http://burc.regione.campania.it

| N. ORD | Sezione | DENOMINAZIONE SOCIALE | DESCRIZIONE SINTETICA OGGETTO SOCIALE (attività prevalente) | ANNO COSTITUZIONE | C.F./P.IVA COOPERATIVA | INDIRIZZO SEDE LEGALE | CAP SEDE LEGALE | COMUNE SEDE LEGALE | PROVINCIA SEDE LEGALE | LEGALE RAPPRESENTANTE | NUMERO E DATA DECRETO ISCRIZIONE | PRESA D'ATTO VARIAZIONE E N. DECRETO | MOTIVAZIONE CANCELLAZIONE NUMERO E DATA DECRETO |
|---|---|---|---|---|---|---|---|---|---|---|---|---|---|
| 123 | A/B | CAPOVOLTI SOCIETÀ COOPERATIVA SOCIALE | Assistenza sociale non residenziale – coltivazione di colture agricole | 2014 | 05313380650 | VIA TANAGRO, 12 | 84132 | SALERNO | SA | NAPOLI FRANCESCO | 724 del 08/09/2016 | | |
| 124 | A/B | PROGETTO 2000 SOCIETÀ COOPERATIVA SOCIALE | Assistenza sociale non residenziale – servizi di pulizia | 1991 | 02757010653 | VIA L. DA VINCI, SNC - CENTRO DIREZIONALE AREA 7 | 84098 | PONTE CAGNANO FAIANO | SA | VASSALLO VALTER | 725 del 08/09/2016 | | |
| 125 | A/B | IRIDE - SOCIETÀ COOPERATIVA SOCIALE | Assistenza domiciliare anziani e disabili – pulizia e manutenzione del paesaggio | 2001 | 03846780652 | VIA NAZIONALE, 67 – FRAZIONE POLICASTRO - BUSSENTINO | 84070 | SANTA MARINA | SA | BOVE ROSA | 727 del 08/09/2016 | | |
| 126 | A | DEDALUS COOPERATIVA SOCIALE | Assistenza sociale non residenziale | 1981 | 03528720638 | PIAZZA ENRICO DE NICOLA, 46 - SCALA A | 80139 | NAPOLI | NA | DE FILIPPO ELENA | 732 del 14/09/2016 | | |
| 127 | A | IL FARO SOCIETA' COOPERATIVA SOCIALE | Assistenza sociale non residenziale anziani e disabili | 1986 | C.F.05072640633 P.I. 01387941212 | VIA ROMA, 582 | 80057 | SANT'ANTONIO ABATE | NA | TROTTA GIOVANNA | 737 del 14/09/2016 | | |
| 128 | A | NUOVI INCONTRI COOPERATIVA SOCIALE | Servizi residenziali per minori a rischio di devianza - assistenza domiciliare | 1991 | 00927890624 | VIA DEI MULINI, 30/A | 82100 | BENEVENTO | BN | FANZO MARIA GIUSEPPA | 738 del 14/09/2016 | | |
| 129 | A | LA CITTÀ DELLA LUNA COOPERATIVA SOCIALE | Servizi di asilo nido, micronido, servizi integrativi alla prima infanzia | 2001 | 03783230653 | VIA TANAGRO,12 | 84132 | SALERNO | SA | SILVESTRI PALMA | 739 del 14/09/2016 | | |
| 130 | A | IL PORTICO SOCIETÀ COOPERATIVA SOCIALE | Gestione centri socio - educativi per minori e giovani | 2004 | 04121510657 | VIA ROCCO COCCHIA 12/16 – COM. PARROCCHIALE VOLTO SANTO | 84129 | SALERNO | SA | D'ANGELO ANNALISA | 740 del 14/09/2016 | | |
| 131 | A | EMORA COOPERATIVA SOCIALE O.N.L.U.S. | Gestione diretta dei servizi socio – assistenziali | 2002 | 03876790654 | VIA G. GALILEI, 32 | 84014 | NOCERA INFERIORE | SA | NOVELLO CARMELA | 741 del 14/09/2016 | | |
| 132 | A | LA SORGENTE COOPERATIVA SOCIALE - IMPRESA SOCIALE – E.T.S. | Gestione della comunità educativa a dimensione familiare con finalità socio-assistenziale/educativa | 2007 | 05735781212 | VIA FASULO, 26 | 80050 | LETTERE | NA | TODISCO NICOLETTA | 750 del 14/09/2016 | MODIFICA DENOMINAZIONE DECRETO N.190 DEL 01/03/2021 | |
| 133 | A/B | IL FARO COOPERATIVA SOCIALE | Accoglienza minori e stranieri – attività manutentiva di ausili ortopedici | 2001 | 01245410624 | VIA PIERMARIN,I 61 | 82100 | BENEVENTO | BN | TECCE GIUSEPPE | 751 del 14/09/2016 | | |
| 134 | A | IL TAPPETO DI IQBAL COOPERATIVA SOCIALE – ONLUS | Attività socio-sanitaria ed educativa | 1999 | 03633331214 | VIA GIANTURCO, 30 | 80046 | S.GIORGIO A CREMANO | NA | SAVINO GIOVANNI PAOLO | 765 del 20/09/2016 | | |
| 135 | A | ASSEL ASSISTENZA E LAVORO COOPERATIVA SOCIALE | Servizi socio assistenziali a domicilio, assistenza anziani e disabili | 2013 | 02768890648 | VIA PIAVE, 200 | 83100 | AVELLINO | AV | D'ELIA CARMELINA | 768 del 22/09/2016 | | |
| 136 | A | AGORÀ SOCIETÀ COOPERATIVA SOCIALE O.N.L.U.S. | Assistenza sociale residenziale e semiresidenziale | 2008 | 04656300656 | VIA MAR TIRRENO, 15 | 84098 | PONTE CAGNANO FAIANO | SA | LA MARCA ANNA | 769 del 22/09/2016 | | |
| 137 | A/B | INSIEME SOCIETÀ COOPERATIVA SOCIALE ONLUS | Assistenza sociale non residenziale – servizio di pulizia | 2011 | 04983470651 | VIA LIMITONE,10 | 84030 | ATENA LUCANA | SA | MONZILLO ALESSIA | 770 del 22/09/2016 | | |
| 138 | A | BEATO GIOVANNI PAOLO II COOPERATIVA SOCIALE | Scuola dell'infanzia paritaria – assistenza a minori con difficoltà | 2012 | 05041150656 | VIA VINCENZO DONO, 8 | 84128 | SALERNO | SA | BRAGGIO MASSIMILIANO | 771 del 22/09/2016 | | |
| 139 | A | IL GIRASOLE SOCIETÀ COOPERATIVA SOCIALE | Assistenza residenziale per anziani e disabili | 2006 | 04410770657 | VIA ROMA, 89 | 84055 | FELITTO | SA | AVINO RITA | 773 del 22/09/2016 | | |
| 140 | A | SORRISO - SOCIETÀ COOPERATIVA DI SOLIDARIETÀ SOCIALE – SOCIETÀ COOPERATIVA SOCIALE | Assistenza sociale non residenziale | 1995 | 03067880652 | VIA TANAGRO, 12 | 84132 | SALERNO | SA | PETRUZZIELLO GABRIELLA | 774 del 22/09/2016 | | |
| 141 | A | LA PIRAMIDE – COOPERATIVA SOCIALE ONLUS | Assistenza sociale non residenziale per anziani e disabili | 2009 | 02617670647 | VIA LARGO SOCCORSO, 1 | 83040 | CASTEL FRANCI | AV | BOCCELLA GIOVANNI | 776 del 23/09/2016 | | |
| 142 | A/B | COOPERATIVA SOCIALE DAVAR | Assistenza sociale e socio-sanitaria; laboratori formazione-lavoro per la lavorazione di cioccolato, caramelle e confetti | 2003 | 02948710617 | VIA VATICALE, 99 | 81033 | CASAL DI PRINCIPE | CE | BORZACCHIELLO ASSUNTA | 778 del 23/09/2016 | | |

fonte: http://burc.regione.campania.it

| N. ORD | Sezione | DENOMINAZIONE SOCIALE | DESCRIZIONE SINTETICA OGGETTO SOCIALE (attività prevalente) | ANNO COSTITUZIONE | C.F./P.IVA COOPERATIVA | INDIRIZZO SEDE LEGALE | CAP SEDE LEGALE | COMUNE SEDE LEGALE | PROVINCIA SEDE LEGALE | LEGALE RAPPRESENTANTE | NUMERO E DATA DECRETO ISCRIZIONE | PRESA D'ATTO VARIAZIONE E N. DECRETO | MOTIVAZIONE CANCELLAZIONE NUMERO E DATA DECRETO |
|---|---|---|---|---|---|---|---|---|---|---|---|---|---|
| 143 | A | COOPERATIVA SOCIALE L'ARCA | Servizio di segretariato sociale, servizio sociale professionale ed affido familiare | 1996 | 02299320610 | VIA SANTELLA P/CO COMER, 1 | 81025 | MARCIANISE | CE | IODICE CARMELA | 780 del 23/09/2016 | | |
| 144 | A/B | SORRISO COOPERATIVA SOCIALE ONLUS | Assistenza sociale residenziale - attività lavorative finalizzate all'inserimento di persone svantaggiate | 2014 | 03963320613 | VIA DANIMARCA, 65 | 81055 | S.MARIA C.V. | CE | MAIORANO PAOLA | 781 del 23/09/2016 | | |
| 145 | A | SALUTE PARTENOPEA SOCIETA' COOPERATIVA SOCIALE | Assistenza sociale non residenziale per anziani e disabili | 2015 | 08047981215 | VICO S. M. A CAPPELLA VECCHIA, 6 | 80121 | NAPOLI | NA | FERRANDI CRISTIAN | 782 del 26/09/2016 | | |
| 146 | A | COOPERATIVA SOCIALE DI ASSISTENZA FISIOTERAPICA HANDICAPPATI | Assistenza sociale non residenziale | 1985 | 02081240653 | PIAZZA DON ENRICO SMALDONE, 24 | 84012 | ANGRI | SA | SEMIOLI CARLO | 784 del 27/09/2016 | | |
| 147 | A | GIOVANILE SOCIETÀ COOPERATIVA SOCIALE | Servizi domiciliari assistenziali | 1997 | 03252390657 | VIA GIACOMO MATTEOTTI, 46 | 84014 | NOCERA INFERIORE | SA | DE MARTINO ANNA MARIA LUISA | 785 del 27/09/2016 | | |
| 148 | A | TERZO MILLENNIO COOPERATIVA SOCIALE | Assistenza specialistica alunni disabili | 2008 | 01432190625 | VIA SAN ROCCO, 23 | 82030 | LIMATOLA | BN | LOMBARDI MIRELLA | 786 del 27/09/2016 | | |
| 149 | A | COOPERATIVA DI SOLIDARIETA' SOCIALE MARINELLA A.R.L. ONLUS | Strutture assistenza sociale residenziale | 2004 | 04842311211 | VIA COSTANTINO, 52 | 80125 | NAPOLI | NA | SANSO' GIUSEPPE | 787 del 27/09/2016 | | |
| 150 | A/B | I.D.E.A.S. SOCIETA' COOPERATIVA SOCIALE ONLUS | Assistenza sociale non residenziale- attività editoriale, gestione pulizia e manutenzione di musei e biblioteche | 2006 | 01381450624 | C/DA CAMERELLE VECCHIE, 14 | 82100 | BENEVENTO | BN | DE TOMMASI MARIO | 788 del 27/09/2016 | | |
| 151 | B | SUD SERVICE – SOCIETÀ COOPERATIVA SOCIALE | Raccolta e trasporti di rifiuti | 2002 | 03871470658 | VIA AMEDEO MOLINARA, 32 | 84045 | ALTAVILLA SILENTINA | SA | GUERRA MICHELE | 793 del 28/09/2016 | | MANCATO INVIO ADEMPIMENTI ANNO 2017 DECRETO N. 219 DEL 06/04/2018 |
| 152 | A | REGALA UN SORRISO SOCIETÀ COOPERATIVA SOCIALE | Assistenza sociale non residenziale | 2015 | 05368920657 | VIA MADONNA DI FATIMA, 21 | 84129 | SALERNO | SA | FIENGA GIUSEPPE | 794 del 28/09/2016 | | |
| 153 | B | SINTESY SOCIETÀ COOPERATIVA SOCIALE | Elaborazioni elettroniche dati | 2013 | 05132720656 | VIA ALCIDE DE GASPERI, 19 | 84043 | AGROPOLI | SA | BARBA ANTONIETTA | 795 del 28/09/2016 | | |
| 154 | A | SISAF SALERNO SOCIETÀ COOPERATIVA SOCIALE | Assistenza sociale non residenziale | 2013 | 05209490654 | VIA TANAGRO, 12 | 84132 | SALERNO | SA | GIGANTINO RAFFAELLA | 796 del 03/10/2016 | | |
| 155 | A | COOPERATIVA SOCIALE GIOVAMENTE A R. L. | Sportello d'ascolto | 2015 | 05335630652 | VIA NICOLODI, 12 | 84126 | SALERNO | SA | GOFFREDO LUCA | 797 del 03/10/2016 | | |
| 156 | A | P.R.I.S.M.A. – SOCIETÀ COOPERATIVA SOCIALE – E.T.S. | Servizi alla persona – corsi di formazione | 2003 | 04036830653 | VIA M. PIRONTI, 14 | 84134 | SALERNO | SA | PIRAZZO STEFANIA | 798 del 03/10/2016 | MODIFICA DENOMINAZIONE DECRETO N.66 DEL 29/01/2021 | |
| 157 | A | IL GIRASOLE - SOCIETÀ COOPERATIVA SOCIALE | Servizio assistenza domiciliare | 1999 | 03661520654 | VIA SAN LEONARDO – MIGLIARO | 84131 | SALERNO | SA | MARTINIELLO ROSA | 799 del 03/10/2016 | | |
| 158 | A | COOPERATIVA SOCIALE LEUKOS | Attività di assistenza sociale non residenziale | 2009 | 04760520652 | VIA LUIGI GUERCIO, 208 | 84134 | SALERNO | SA | MEMOLI ANNUNZIATA | 800 del 03/10/2016 | | |
| 159 | B | STALKER SOCIETÀ COOPERATIVA SOCIALE | Coltivazione colture permanenti | 2006 | 04384640654 | VIA ANTONIO GIUDICE | 84025 | EBOLI | SA | PEDUTO EDOLMINA | 801 del 03/10/2016 | | |
| 160 | A | LA TAVOLA ROTONDA SOCIETÀ COOPERATIVA SOCIALE | Comunità alloggio per minori | 2003 | 04014170650 | VIA SAN LORENZO – FRAZIONE PIZZOLANO | 84084 | FISCIANO | SA | FEDULLO FRANCESCO | 802 del 03/10/2016 | | |
| 161 | A | LEO SAN SOCIETÀ COOPERATIVA SOCIALE | Strutture di assistenza residenziale per anziani | 2004 | 04188150652 | VIA ROMA | 84053 | CICERALE | SA | TOLOMEO IDA | 804 del 06/10/2016 | | |
| 162 | A | GIRASOLE COOPERATIVA SOCIALE | Assistenza sociale non residenziale – attivita' di supporto all'istruzione | 2001 | 03769840657 | VIA FILANGIERI, 114 | 84013 | CAVA DE' TIRRENI | SA | PAPA PATRIZIA | 805 del 06/10/2016 | | |

fonte: http://burc.regione.campania.it

| N. ORD | Sezione | DENOMINAZIONE SOCIALE | DESCRIZIONE SINTETICA OGGETTO SOCIALE (attività prevalente) | ANNO COSTITUZIONE | C.F./P.IVA COOPERATIVA | INDIRIZZO SEDE LEGALE | CAP SEDE LEGALE | COMUNE SEDE LEGALE | PROVINCIA SEDE LEGALE | LEGALE RAPPRESENTANTE | NUMERO E DATA DECRETO ISCRIZIONE | PRESA D'ATTO VARIAZIONE E N. DECRETO | MOTIVAZIONE CANCELLAZIONE NUMERO E DATA DECRETO |
|---|---|---|---|---|---|---|---|---|---|---|---|---|---|
| 163 | A | COOPERATIVA SOCIALE IL SORRISO ONLUS – SOCIETA' COOPERATIVA | Servizi socio-sanitari, assistenziali, infermieristici, terapeutici, riabilitativi ed educativi | 1997 | 02053840647 | VIA ANNARUMMA, 96 | 83100 | AVELLINO | AV | IANNACCONE ALBERICO | 806 del 06/10/2016 | | |
| 164 | B - A | OLTRE L'ORIZZONTE SOCIETA' COOPERATIVA SOCIALE A RESPONSABILITA' LIMITATA | Laboratorio di lavorazione delle ceramiche anche a fini didattici e di terapia per disabili.<br>Assistenza sociale non residenziale per anziani e disabili | 1999 | 02151880644 | CONTRADA NOVESOLDI SNC | 83042 | ATRIPALDA | AV | ROMANO RENATA | 807 del 06/10/2016<br>541 del 21/11/2017 | | |
| 165 | A | STRADA FACENDO-SOCIETÀ COOPERATIVA SOCIALE | Servizi di assistenza sociale residenziale | 2008 | 04635580659 | VIA PIETRO PENNELLA,5 | 84126 | SALERNO | SA | MONETTI LUIGI | 808 del 06/10/2016 | | |
| 166 | A/B | INSIEME SI PUO' SOCIETA' COOPERATIVA SOCIALE | Assistenza sociale non residenziale-trasporto passeggeri – servizio ambulanza e delle banche del sangue | 2010 | 06721501218 | VIA MORGERA, 3 | 80019 | QUALIANO | NA | PEZZELLA MARIA JOSE' | 809 del 06/10/2016 | | |
| 167 | A | COOPERATIVA SOCIALE E.V.A. | Servizi socio educativi per l'infanzia – attività di informazione – diffusione culturale – studio, ricerca – attività di prevenzione della devianza e del disagio | 1999 | C.F.01158390623 P.I.02740950619 | VIA JAN PALAC CENTRAL PARK,10 | 81055 | S.MARIA C.V. | CE | SANTARPIA DANIELA | 825 del 11/10/2016 | | |
| 168 | A | COOPERATIVA SOCIALE CE.S.ANT.ORF. | Servizio socio-assistenziale | 2002 | 02887060610 | PIAZZA GARIBALDI, 1 | 81100 | CASERTA | CE | CIVITILLO GIADA | 826 del 11/10/2016 | | |
| 169 | A/B | GE.SE.VA. SOCIETÀ COOPERATIVA SOCIALE | Servizi assistenziali – manutenzione, lavori di pulizia | 2002 | 03880540657 | VIA TENENTE B. LOMBARDI, 176 | 84083 | CASTEL SAN GIORGIO | SA | IENNACO NOBILE | 828 del 11/10/2016 | | |
| 170 | A | INSIEME-SOCIETÀ COOPERATIVA SOCIALE | Assistenza sociale non residenziale | 2009 | 04774810651 | VIA S. LEONARDO, 161 | 84131 | SALERNO | SA | RINALDI ILDE | 829 del 11/10/2016 | | |
| 171 | A | RIABILITA 2011 O.N.L.U.S. SOCIETÀ COOPERATIVA SOCIALE | Assistenza domiciliare agli anziani | 2011 | 04920030659 | VIA FILETTINE, 175 | 84016 | PAGANI | SA | FERRAIOLI CAROLA | 830 del 11/10/2016 | | |
| 172 | A | SANATRIX NUOVO ELAION SOCIETÀ COOPERATIVA SOCIALE ONLUS | Attività riabilitativa | 1976 | 00585850654 | LOCALITÀ TAVOLIELLO | 84025 | EBOLI | SA | DE VITA COSIMO | 831 del 11/10/2016 | | |
| 173 | A | C.A.O.S. (COSTRUIRE ACCOGLIERE ORIENTARE SOSTENERE) SOCIETA' COOPERATIVA SOCIALE | Assistenza sociale residenziale | 2002 | 02855340614 | VIA PAOLO BORSELLINO, 148 | 80125 | CASANDRINO | NA | CASABURO FRANCESCO | 834 del 11/10/2016 | | |
| 174 | A | COOPERATIVA SOCIALE IOXTUXNOI | Servizi socio-assistenziali per la cura del disagio psicologico e psichiatrico | 2006 | 03241770613 | VIA MICHELE CAMUSSO, 30 | 81100 | CASERTA | CE | DE CATERINA GIACOMO | 836 del 11/10/2016 | | MANCATO INVIO ADEMPIMENTI ANNO 2017 DECRETO N. 208 DEL 03/04/2018 |
| 175 | A | COOPERATIVA SOCIALE GIADA | Servizi residenziali per minori | 1997 | 01088990625 | VIA DELLE LAME SNC | 82024 | COLLE SANNITA | BN | DI PINTO ANTONIO | 837 del 11/10/2016 | | |
| 176 | A | BUONGIORNOVITA SOCIETA' COOPERATIVA SOCIALE | Assistenza sociale non residenziale | 2006 | 02480150644 | RIONE SAN TOMMASO, 85 | 83100 | AVELLINO | AV | CALABRESE MARIA CIRA | 838 del 11/10/2016 | | MANCATO INVIO ADEMPIMENTI ANNO 2017 DECRETO N. 163 DEL 15/03/2018 |
| 177 | A | AMBRA COOPERATIVA SOCIALE ONLUS | Assistenza domiciliare con personale infermieristico | 2008 | 02576250647 | VIA CESURA, 22 | 83038 | MONTE MILETTO | AV | GALASSO ANNA | 839 del 11/10/2016 | | |
| 178 | A | L'AQUILONE SOCIETA' COOPERATIVA SOCIALE | Assistenza sociale non residenziale per anziani e disabili | 1994 | 02179160615 | VIA MERANO, 2 | 81055 | S.MARIA C.V. | CE | MIGLIORE GIUSEPPE | 844 del 13/10/2016 | | |
| 179 | A/B | COOPERATIVA SOCIALE COMPAGNIA DELL'ANELLO ONLUS | Gestione centro anziani diurno-spazzamento, raccolta differenziata e manutenzione | 2010 | 04870170653 | CORSO MAZZEI, 12 | 84070 | VALLE DELL'ANGELO | SA | ZARA CARLO | 845 del 13/10/2016 | | |
| 180 | B | TRAMONTI MOBILITÀ SOCIETÀ COOPERATIVA SOCIALE | Trasporto scolastico e servizi di spazzamento | 2001 | 03786230650 | VIA S. FELICE, 14 | 84010 | TRAMONTI | SA | IMPARATO SALVATORE | 846 del 13/10/2016 | | |
| 181 | A | OPERA SOCIETÀ COOPERATIVA SOCIALE | Attività di consulenza e formazione nel campo di servizi educativi | 2006 | 04353930656 | VIA GIAN VINCENZO QUARANTA, 5 | 84131 | SALERNO | SA | IANNONE ROSA | 847 del 13/10/2016 | | |

| N. ORD | Sezione | DENOMINAZIONE SOCIALE | DESCRIZIONE SINTETICA OGGETTO SOCIALE (attività prevalente) | ANNO COSTITUZIONE | C.F./P.IVA COOPERATIVA | INDIRIZZO SEDE LEGALE | CAP SEDE LEGALE | COMUNE SEDE LEGALE | PROVINCIA SEDE LEGALE | LEGALE RAPPRESENTANTE | NUMERO E DATA DECRETO ISCRIZIONE | PRESA D'ATTO VARIAZIONE E N. DECRETO | MOTIVAZIONE CANCELLAZIONE NUMERO E DATA DECRETO |
|---|---|---|---|---|---|---|---|---|---|---|---|---|---|
| 182 | B | MIRÒ SOCIETÀ COOPERATIVA SOCIALE | Consulenza imprenditoriale/amministrativo-gestionale-vendita prodotti on-line | 2000 | 03663270654 | VIA CACCIATORI DELL'IRNO, 3 | 84134 | SALERNO | SA | ROSCO MICHELE | 848 del 13/10/2016 | | |
| 183 | A | LE SOLEIL SOCIETA COOPERATIVA SOCIALE | Assistenza sociale non residenziale | 2002 | 04240441214 | VIA A. CRISTIANO, 3 | 80028 | GRUMO NEVANO | NA | PAPPALARDO ANTONIO | 849 del 13/10/2016 | | MANCATO INVIO ADEMPIMENTI ANNO 2018 DECRETO N.51 DEL 31/01/2019 |
| 184 | A | IL MILLEPIEDI SOCIETA' COOPERATIVA SOCIALE ONLUS | Assistenza sociale non residenziale | 1994 | 02885991212 | VIA ARPINO, 4 | 80026 | CASORIA | NA | CALEMME PASQUALE | 851 del 13/10/2016 | | |
| 185 | A/B | COOPERATIVA SOCIALE DELFINI DI TERRA | Assistenza sofferenti psichici – fattorie sociali | 2005 | 01341970620 | VIA FIRENZE SNC | 82100 | BENEVENTO | BN | GARRISI FABIO | 852 del 13/10/2016 | | |
| 186 | A | IL QUADRIFOGLIO SOCIETA' COOPERATIVA SOCIALE | Assistenza sociale residenziale | 1990 | 06127470638 | VIA DIOCLEZIANO, 328 | 80125 | NAPOLI | NA | RONGHI LIDIA | 853 del 14/10/2016 | | |
| 187 | A | COOPERATIVA SOCIALE S.VINCENZO DE'PAOLI | Centro sociale polifunzionale per disabili | 2009 | 03497940613 | LOCALITÀ SAN CASTRO,4 | 81037 | SESSA AURUNCA | CE | ELCE MARIO | 868 del 18/10/2016 | | |
| 188 | A | AMIRA SOCIETA COOPERATIVA SOCIALE | Assistenza sociale non residenziale | 2005 | 05235441218 | TRAVERSA SECONDA DIVISIONE SIENA, 16 | 80124 | NAPOLI | NA | CAPOZZI MANUELA | 869 del 18/10/2016 | | |
| 189 | A | "LA RETE" COOPERATIVA SOCIALE AR.L. | Sostegno educativo di minori con disagi – attività sportive/ricreative | 2001 | 03993571219 | VIA ARPINO, 39 | 80026 | CASORIA | NA | DE CRISCIENZO VALENTINA | 870 del 18/10/2016 | | |
| 190 | A | LA CASETTA SOCIETA' COOPERATIVA SOCIALE ONLUS | Sevizi asili nido e assistenza diurna minori disabili | 2008 | 06118581211 | VIA DELLA SHOAH, 31 | 80070 | BACOLI | NA | GALLO ANNA GILDA | 871 del 18/10/2016 | | |
| 191 | A | SHANNARA COOPERATIVA SOCIALE | Tutela dei diritti dei minori e dei giovani | 1999 | 03728481213 | VIA FRANCESCO BELLUCCI SESSA, 18 | 80055 | PORTICI | NA | SCHETTINI ANNA | 872 del 18/10/2016 | | |
| 192 | A | FATTORIA NEL PARCO SOCIETA' COOPERATIVA SOCIALE | Assistenza domiciliare e dei servizi tutelari (adest) | 2000 | 03871041210 | VIA MARENOLA, 21 | 80014 | GIUGLIANO IN CAMPANIA | NA | BORRIELLO ANNA | 876 del 19/10/2016 | | |
| 193 | B | IRPINIA GLOBAL SERVICE PICCOLA SOCIETA' COOPERATIVA SOCIALE A RESPONSABILITA' LIMITATA – O.N.L.U.S. | Raccolta e trasporto dei rifiuti non pericolosi | 2003 | 02344940644 | VIA VARIANTE SNC | 83012 | CERVINARA | AV | MARRO CARLA | 877 del 19/10/2016 | | |
| 194 | A | INTRA COOPERATIVA SOCIALE ONLUS | Assistenza sociale non residenziale per anziani e disabili | 2010 | 02662510649 | VIA CESURA, 22 | 83038 | MONTE MILETTO | AV | CAPPABIANCA ROSARIA | 878 del 19/10/2016 | | |
| 195 | A/B | AGROLANDIA SOCIETÀ COOPERATIVA SOCIALE | Assistenza sociale non residenziale - turismo sociale-servizi prenotazione e attività connesse | 2001 | 03802170658 | PIAZZA AMENDOLA,19-FRAZIONE CASTELLUCCIO | 84083 | CASTEL SAN GIORGIO | SA | CAFFARO VITTORIA | 881 del 21/10/2016 | | |
| 196 | B | KERRES SOCIETÀ COOPERATIVA SOCIALE | Attività di gestione di aree attrezzate per verde pubblico | 2012 | 05094110656 | VIA KENNEDY, 14 | 84043 | AGROPOLI | SA | FIORE LUCIANO | 882 del 21/10/2016 | | |
| 197 | A | ZEUS COOPERATIVA SOCIALE ONLUS | Assistenza sociale non residenziale per anziani e disabili | 2010 | 06736781219 | VIA PAGLIARO DEL MONACO SNC | 80014 | GIUGLIANO IN CAMPANIA | NA | CATERINO KATIA | 890 del 24/10/2016 | | MANCATO INVIO ADEMPIMENTI ANNO 2020 DECRETO N.587 DEL 20/05/2021 |
| 198 | A | LA MUSA – SOCIETA' COOPERATIVA SOCIALE O.N.L.U.S. - ORGANIZZAZIONE NON LUCRATIVA DI UTILITA' SOCIALE | Attività e servizi infermieristici | 2009 | 02597000641 | VIA VASTO, 29 | 83100 | AVELLINO | AV | ERCOLINO SALVATORE | 892 del 25/10/2016 | | |
| 199 | A | IRIDE COOPERATIVA SOCIALE ONLUS | Servizio di mensa scolastica | 2012 | 02709190645 | VIA GALILEO GALILEI, 20 | 83030 | VENTICANO | AV | NUZZOLO VINCENZO | 893 del 25/10/2016 | | |
| 200 | A | URSA MAJOR SOCIETA' COOPERATIVA SOCIALE | Assistenza specialistica per alunni disabili | 2010 | 06713211214 | VIA PAGLIARO DEL MONACO SNC | 80014 | GIUGLIANO IN CAMPANIA | NA | DI TELLA GIUSEPPE EMILIO | 894 del 25/10/2016 | | MANCATO INVIO ADEMPIMENTI ANNO 2020 DECRETO N.443 DEL 21/04/2021 |

fonte: http://burc.regione.campania.it

| N. ORD | Sezione | DENOMINAZIONE SOCIALE | DESCRIZIONE SINTETICA OGGETTO SOCIALE (attività prevalente) | ANNO COSTITUZIONE | C.F./P.IVA COOPERATIVA | INDIRIZZO SEDE LEGALE | CAP SEDE LEGALE | COMUNE SEDE LEGALE | PROVINCIA SEDE LEGALE | LEGALE RAPPRESENTANTE | NUMERO E DATA DECRETO ISCRIZIONE | PRESA D'ATTO VARIAZIONE E N. DECRETO | MOTIVAZIONE CANCELLAZIONE NUMERO E DATA DECRETO |
|---|---|---|---|---|---|---|---|---|---|---|---|---|---|
| 201 | A | DISEGNIAMO UN SORRISO SOCIETÀ COOPERATIVA SOCIALE | Attività socio-educativa assistenza diurna per minori disabili | 2007 | 04498390659 | VIA MOSCANI,2 | 84133 | SALERNO | SA | MANRICO GESUMMARIA | 895 del 25/10/2016 | | |
| 202 | A | SOCIETA' COOPERATIVA SOCIALE INSIEME PER LA FAMIGLIA A.R.L. | Servizi per la persona | 2013 | 07450571216 | VIA AVIGLIANO,2 | 80069 | VICO EQUENSE | NA | DI PALMA TERESA | 896 del 25/10/2016 | | |
| 203 | A | RIAB SOCIETA COOPERATIVA SOCIALE | Servizi alle famiglie e alle imprese | 2011 | 07072051217 | VIA RUBINACCI,18 | 80040 | CERCOLA | NA | PARISI MARTA | 897 del 25/10/2016 | | MANCATO INVIO ADEMPIMENTI ANNO 2017 DECRETO N. 151 DEL 09/03/2018. ISCRITTA NUOVAMENTE AL N. 1019 |
| 204 | A | FISIOMEDICAL CONSULTING SOCIETA' COOPERATIVA SOCIALE | Servizi di assistenza fisioterapica a domicilio | 2002 | 07893210638 | VIA NAZIONALE DELLE PUGLIE, 20 | 80030 | COMIZIANO | NA | NAPOLITANO FELICE | 898 del 25/10/2016 | TRASFERIMENTO SEDE DECRETO N. 639 DEL 06/11/2019 | |
| 205 | B | COOPERATIVA SOCIALE VOLTURNO | Manutenzione aree verdi pubbliche e private - gestione strutture sportive e ricreative, scuola calcio, piscine, palestre, campi sportivi | 2009 | 03542650613 | VIA CROCELLE SUPERIORE,11 | 81010 | RUVIANO | CE | RENZI NUNZIA | 915 del 26/10/2016 | | |
| 206 | A | COOPERATIVA SOCIALE LA MERIDIANA | Telesoccorso e servizi socio assistenziali a carattere domiciliare | 1996 | 01043200623 | VIA DEI LONGOBARDI SNC | 82100 | BENEVENTO | BN | IARRICCIO WLADIMIRO | 916 del 26/10/2016 | | |
| 207 | A/B | GEA SOCIETÀ COOPERATIVASOCIALE | Assistenza sociale non residenziale- pulizia generale di edifici – trasporto | 1989 | 02585500651 | PIAZZA CORSANO,8 | 84010 | TRAMONTI | SA | ROMANO CLAUDIO | 917 del 26/10/2016 | | |
| 208 | A | EMILIA SOCIETA' COOPERATIVA SOCIALE ONLUS A R.L. | Assistenza sociale non residenziale per anziani e disabili | 2012 | 07269691213 | VIA II TRAVERSA CAMPI FLEGREI,3 SCALA A | 80078 | POZZUOLI | NA | MIRELLI GIOVANNA | 918 del 26/10/2016 | | ESPRESSA RICHIESTA PER TRASFORMAZIONE IN EMILIA SOCIETA' COOPERATIVA A R.L. DECRETO N.616 DEL 17/10/2019 |
| 209 | A | IL CAMPER SOCIETA' COOPERATIVA DI SOLIDARIETA SOCIALE ONLUS | Assistenza sociale non residenziale per anziani e disabili | 2001 | 07791530632 | CENTRO DIREZIONALE IS. E/5 | 80143 | NAPOLI | NA | MUSTACCHIA ALICE | 919 del 26/10/2016 | | |
| 210 | B | SOLIDARIETA' – COOPERATIVA SOCIALE A R. L. | Pulizia generale di edifici | 1999 | 03732371210 | VIA DEGLI ARANCI,145 | 80067 | SORRENTO | NA | GARGIULO GUGLIELMO | 920 del 26/10/2016 | | |
| 211 | A | JONATHAN ONLUS SOCIETA' COOPERATIVA SOCIALE | Assistenza sociale non residenziale | 2008 | 06060871214 | VIA CAMALDOLI,51 | 80030 | SCISCIANO | NA | RICCIARDI SILVIA | 921 del 26/10/2016 | | |
| 212 | A | LO SCARABOCCHIO COOPERATIVA SOCIALE | Servizio a sostegno della funzione genitoriale | 2009 | 04717230652 | VIA FIRENZE,15 | 84098 | PONTE CAGNANO FAIANO | SA | BOVE MARIA | 924 del 27/10/2016 | | |
| 213 | A - B | BAMBU'- SOCIETA' COOPERATIVA SOCIALE ONLUS | Assistenza sociale non residenziale<br>Progetti di inserimento lavorativo per soggetti svantaggiati | 2000 | 03920881210 | VIA L.PALMIERI,20 | 80040 | SAN SEBASTIANO AL VESUVIO | NA | GAUDINO GIOVANPAOLO | 925 del 27/10/2016 - 192 del 06/06/2017 | | |
| 214 | A | CIVITAS SOCIETA' COOPERATIVA SOCIALE ONLUS | Assistenza sociale non residenziale | 2005 | 05253861214 | VIA FILIPPO TURATI,35 | 80028 | GRUMO NEVANO | NA | POLVERINO ANTONELLA | 926 del 27/10/2016 | | MANCATO INVIO ADEMPIMENTI ANNO 2020 E MESSA IN LIQUIDAZIONE E SCIOGLIMENTO DECRETO N. 435 DEL 21/04/2021 |
| 215 | A | SOCIETÀ COOPERATIVA SOCIALE CASA NAZARET O.N.L.U.S. | Servizi socio assistenziali | 2006 | 04381280652 | VIA VERDUZIO-LOC. VERDUZIO | 84040 | CASALVELINO | SA | LUNGHINI CLAUDIO | 927 del 27/10/2016 | | MANCATO INVIO ADEMPIMENTI ANNO 2020 DECRETO N. 735 DEL 19/07/2021 |
| 216 | A | NEW PROFESSIONAL FORM-COOPERATIVA SOCIALE | Servizi di asili nido; assistenza diurna per minori disabili | 2009 | 06257381217 | VIA A. MAIURI,10 | 80011 | ACERRA | NA | GRIMALDI IDA | 928 del 27/10/2016 | | |
| 217 | A | IL SOLLIEVO SOCIETÀ COOPERATIVA SOCIALE | Attività assistenziale sociale residenziale | 1999 | 03597240658 | VIALE EUROPA,3 | 84012 | ANGRI | SA | STANZIONE GAETANO | 929 del 27/10/2016 | | |

fonte: http://burc.regione.campania.it

| N. ORD | Sezione | DENOMINAZIONE SOCIALE | DESCRIZIONE SINTETICA OGGETTO SOCIALE (attività prevalente) | ANNO COSTITUZIONE | C.F./P.IVA COOPERATIVA | INDIRIZZO SEDE LEGALE | CAP SEDE LEGALE | COMUNE SEDE LEGALE | PROVINCIA SEDE LEGALE | LEGALE RAPPRESENTANTE | NUMERO E DATA DECRETO ISCRIZIONE | PRESA D'ATTO VARIAZIONE E N. DECRETO | MOTIVAZIONE CANCELLAZIONE NUMERO E DATA DECRETO |
|---|---|---|---|---|---|---|---|---|---|---|---|---|---|
| 218 | A | SALERNO OMNIA ASSISTENZA SOCIETÀ COOPERATIVA SOCIALE | Servizi socio sanitari | 2013 | 05137870654 | VIA GALLOPPO,78 | 84128 | SALERNO | SA | BOCCELLA GIOVANNI | 930 del 27/10/2016 | | |
| 219 | A | IL PELLICANO TELEVITA-SOCIETA' COOP. SOCIALE | Servizi alla persona | 1994 | 02771391212 | VIA C. AMALFI,24 | 80063 | PIANO DI SORRENTO | NA | STAIANO GIUSEPPE | 931 del 28/10/2016 | | |
| 220 | A | GUNAIKES COOPERATIVA SOCIALE | Organizzazione di servizi culturali, ricreativi ed educativi per minori e giovani | 2013 | 05118700656 | VIA CARAVAGGIO,68 | 84043 | AGROPOLI | SA | SANNINO MASCIA | 932 del 28/10/2016 | | |
| 221 | B | G & A SOCIETA' COOPERATIVA SOCIALE | Servizi di pulizia generale | 2013 | 02771430648 | VIA S. MANCINI, 118 | 83050 | VALLE SACCARDA | AV | CIPRIANO GIOVANNI | 934 del 28/10/2016 | | |
| 222 | B | ALBATROS SOCIETA' COOPERATIVA SOCIALE A R.L. | Spazzamento dei rifiuti solidi urbani da strade, piazze e marciapiedi con estirpazione di erba eventualmente esistente | 1997 | 02078150642 | VIA RETTIFILO, 26 | 83012 | CERVINARA | AV | NAPOLITANO ANTONIO | 935 del 28/10/2016 | | |
| 223 | A | LA PRIMA SOCIETA' COOPERATIVA SOCIALE ONLUS A R.L. | Assistenza sociale residenziale e non residenziale | 2009 | 06313091214 | TRAV.SOLFATARA,3 | 80078 | POZZUOLI | NA | SACCENTI LUIGI | 936 del 28/10/2016 | | |
| 224 | B | AR.ECA. SOCIETA' COOPERATIVA SOCIALE A.R.L. - ONLUS | Gestione musei, conservazione patrimonio culturale,gestione mostre | 2004 | 01320230624 | CONTRADA MONTECALVO 102 | 82100 | BENEVENTO | BN | DE LUCA CARMELA | 939 del 04/11/2016 | | |
| 225 | A | CASA DI RIPOSO VILLA S. LUCIA – SOCIETÀ COOPERATIVA SOCIALE A.R.L. | Assistenza residenziale e semi residenziale per anziani, persone disabili e minori | 1994 | 02955490657 | LOCALITÀ CONVENTO | 84020 | PALOMONTE | SA | BIFULCO GIUSEPPE | 940 del 04/11/2016 | | |
| 226 | A/B | SOLIDEA COOPERATIVA SOCIALE A.R.L. | Gestione di servizi socio-sanitari ed educativi – elaborazione elettronica di dati contabili | 2004 | 03041740618 | VIA NICOLA FABOZZI,24 | 81036 | CASAPESENNA | CE | ZARA PIETRO | 941 del 04/11/2016 | | |
| 227 | A/B | FANTA'SIA ONLUS COOPERATIVA SOCIALE | Assistenza sociale non residenziale – tutela ambiente ed ecosistema | 2013 | 03877380612 | VIA GALATINA,2 | 81030 | SAN MARCELLINO | CE | MAGLIULO ROBERTO | 942 del 04/11/2016 | | |
| 228 | A/B | KOALA ONLUS – SOCIETA' COOPERATIVA SOCIALE | Assistenza sociale non residenziale – pulizia ambienti e disinfezione | 2007 | 03326130618 | VIA C.BATTISTI,26 | 81033 | CASAL DI PRINCIPE | CE | LETIZIA VINCENZO | 943 del 04/11/2016 | | |
| 229 | A/B | SIBILLA ONLUS SOCIETA' COOPERATIVA SOCIALE | Assistenza sociale non residenziale - cura e manutenzione del verde | 2009 | 03565550617 | CORSO EUROPA XIX TRAV.,16 | 81030 | CASAPESENNA | CE | ZARA MARIA ANTONIETTA | 944 del 04/11/2016 | | MANCATO INVIO ADEMPIMENTI ANNO 2020 DECRETO N. 726 DEL 15/07/2021 |
| 230 | A/B | TERTIUM MILLENNIUM SOCIETÀ COOPERATIVA SOCIALE | Assistenza sociale non residenziale per anziani e disabili – inserimento lavorativo soggetti svantaggiati | 1999 | 03571580657 | PIAZZA IV NOVEMBRE | 84039 | TEGGIANO | SA | CALANDRIELLO ANTONIO | 946 del 08/11/2016 | | |
| 231 | A | CENTRO SIPSI SOCIETA' COOPERATIVA SOCIALE | Assistenza sociale non residenziale | 2015 | 05342200655 | VIA PAOLO BARATTA, 105/C | 84091 | BATTIPAGLIA | SA | CAMMAROTA ROSALINDA | 947 del 08/11/2016 | | |
| 232 | A/B | ROFRANO LAVORO COOPERATIVA SOCIALE | Servizi di pulizia per enti pubblici e privati - assistenza domiciliare socio-sanitaria | 2000 | 03734110657 | VIA P.CORTAZZO,20 | 84070 | ROFRANO | SA | GROSSO ANTONIO | 948 del 08/11/2016 | | |
| 233 | A | L'OPERA DI UN ALTRO SOCIETÀ COOPERATIVA SOCIALE | Assistenza sociale a domicilio | 2013 | 05163920654 | VIA FERRARIA – LOC. S. ANTONIO | 84036 | SALA CONSILINA | SA | FEDERICO VINCENZO | 949 del 08/11/2016 | | |
| 234 | B | SOCIETÀ COOPERATIVA SOCIALE ESUS | Attività di pulizia, disinfezione, derattizzazione spazi pubblici, raccolta e trasporto rifiuti, spazzamento stradale, gestione centri di raccolta rifiuti, servizi cimiteriali, pulizie | 2001 | 03798110650 | VIA VISCIGLIETE, 27 | 84036 | SALA CONSILINA | SA | CESTARO RENATO | 950 del 08/11/2016 | | |
| 235 | A | ANTEA SOCIETÀ COOPERATIVA SOCIALE | Gestione di strutture e servizi residenziali e semiresidenziali | 1994 | 02996250656 | VIA G.V. QUARANTA, 5 | 84122 | SALERNO | SA | ARIANO ATTILIO | 951 del 08/11/2016 | TRASFERIMENTO SEDE DECRETO N.135 DEL 29/05/2017 | |
| 236 | A/B | PRIMAVERA PICCOLA SOCIETA' COOPERATIVA SOCIALE A.R.L. | Assistenza socio-sanitaria non residenziale – inserimento socio-lavorativo per soggetti svantaggiati | 2000 | 03854971219 | CORSO ALCIDE DE GASPERI, 323 | 80053 | C. MARE DI STABIA | NA | GIORDANO ELEONORA | 953 del 10/11/2016 | | |

fonte: http://burc.regione.campania.it

| N. ORD | Sezione | DENOMINAZIONE SOCIALE | DESCRIZIONE SINTETICA OGGETTO SOCIALE (attività prevalente) | ANNO COSTITUZIONE | C.F./P.IVA COOPERATIVA | INDIRIZZO SEDE LEGALE | CAP SEDE LEGALE | COMUNE SEDE LEGALE | PROVINCIA SEDE LEGALE | LEGALE RAPPRESENTANTE | NUMERO E DATA DECRETO ISCRIZIONE | PRESA D'ATTO VARIAZIONE E N. DECRETO | MOTIVAZIONE CANCELLAZIONE NUMERO E DATA DECRETO |
|---|---|---|---|---|---|---|---|---|---|---|---|---|---|
| 237 | A | COOPERATIVA SOCIALE ALLEGRAMENTE | Assistenza sociale non residenziale per anziani e disabili | 2002 | 03914210657 | VIA GIOVANNI NEGRI,5 | 84126 | SALERNO | SA | FIMIANI MONICA | 954 del 10/11/2016 | | |
| 238 | A – B | BETLEM SOCIETA' COOPERATIVA SOCIALE | Attività socio educative e socio assistenziali. Manutenzione del verde | 2015 | 05341720653 | VIA ROSA JEMMA,2 C/O CENTRO DIREZIONALE PASTENA | 84091 | BATTIPAGLIA | SA | INGENITO MARIANNA | 955 del 10/11/2016<br>444 del 17/07/2019 | | |
| 239 | B | ETICA VERDE COOPERATIVA SOCIALE | Pulizia, disinfezione, disinfestazione, derattizzazione e sanificazione | 2009 | 03569330610 | VIA PALMA,30 | 81030 | SAN MARCELLINO | CE | TAGLIONE VALERIO | 957 del 11/11/2016 | | |
| 240 | A/B | L.F.S.GLOBAL CARE COOPERATIVA SOCIALE | Assistenza sociale non residenziale - cura e manutenzione del paesaggio (parchi, giardini, aiuole) | 2013 | 03895930612 | VIA BOLOGNA,1 | 81033 | CASAL DI PRINCIPE | CE | CHIATTO IMMA | 958 del 11/11/2016 | | |
| 241 | A/B | LA SOLIDARIETÀ COOPERATIVA SOCIALE | Servizi residenziali per disabili e minori – inserimento lavorativo di soggetti svantaggiati | 1996 | 01061120620 | VIA MATARAZZO 23 | 82100 | BENEVENTO | BN | CIARLO ROBERTO | 959 del 11/11/2016 | | |
| 242 | A/B | COOPERATIVA SOCIALE LA FORZA DEL SILENZIO | Assistenza sociale non residenziale e assistenza scolastica a soggetti portatori di handicap – cura e manutenzione del verde | 2010 | 03587780614 | VIA BOLOGNA,10 | 81033 | CASAL DI PRINCIPE | CE | ABATE VINCENZO | 960 del 11/11/2016 | TRASFERIMENTO SEDE DECRETO N.660 DEL 28/11/2018 | |
| 243 | A/B | LA LIBELLULA COOPERATIVA SOCIALE | Attività di assistenza sociale residenziale a favore di minori - commercio confetteria e dolciumi | 2012 | C.F.95123730632 P.I.03788520611 | VIA GIUSEPPE DI VITTORIO, 54 | 80029 | SANT'ANTIMO | NA | CAPPUCCIO ROSA | 961 del 11/11/2016 | TRASFERIMENTO SEDE DECRETO N.637 DEL 06/11/2019 | |
| 244 | A – B | COOPERATIVA SOCIALE S.O.S.TENIAMO | Servizi socio assistenziali ed educativi a favore di anziani disabili e minori - ginnastica geriatrica – telecontrollo e telesoccorso<br>Servizi di pulizia, sanificazione ed igienizzazione | 2010 | 03600020618 | VIA XI FEBBRAIO,14 BIS | 81034 | MONDRAGONE | CE | OSARO AUGUSTA | 962 del 11/11/2016<br>674 del 20/11/2020 | | PERDITA DEI REQUISITI PER LA SOLA SEZIONE B DECRETO N.105 DEL 05/03/2019 REISCRITTA IN B DECRETO N. 674 |
| 245 | A/B | EUREKA COOPERATIVA SOCIALE | Assistenza sociale non residenziale per anziani e disabili; coltivazione di alberi da frutta, ortaggi, uva e produzione di vini | 2005 | 03162360618 | VIA PO, 2 | 81036 | SAN CIPRIANO D'AVERSA | CE | BALDASCINO ROSA | 963 del 11/11/2016 | | |
| 246 | A/B | STELLA COOPERATIVA SOCIALE | Attività socio-assistenziale – impresa di pulizie e disinfezione | 2002 | 04164921217 | VIA GENERALE C.A. DALLA CHIESA,20 | 81030 | FRIGNANO | CE | DI MARZIO ALESSANDRA | 964 del 11/11/2016 | | |
| 247 | B | COOPERATIVA SOCIALE FELIX | Progettazione, realizzazione e vendita di cartellonistica pubblicitaria, volantini, locandine, cartelline e brochure – impresa di pulizia | 2002 | 02871100612 | VIALE DEI BERSAGLIERI,32D | 81100 | CASERTA | CE | ZAMPELLA ANTONIO | 965 del 11/11/2016 | | |
| 248 | A – B | MERCURIO D'ORO COOPERATIVA SOCIALE | Gestione di servizi socio-sanitari. Servizi di pulizia | 2004 | 03111110619 | VIA DEL LAVORO, 259 | 81055 | S.MARIA C.V. | CE | CAPITELLI ENRICO | 966 del 11/11/2016<br>422 del 01/09/2020 | | |
| 249 | A | ZETESIS COOPERATIVA SOCIALE | Servizi socio-assistenziali per la prevenzione e cura del disagio psicologico – attività di assistenza extrascolastica. | 1998 | 02486270610 | VIA PIAVE,7 | 81100 | CASERTA | CE | RUSSIELLO MARIA | 972 del 11/11/2016 | | |
| 250 | A | ZOE COOPERATIVA SOCIALE | Assistenza sociale non residenziale per anziani e disabili | 2008 | 02568970640 | VIA ADINOLFI, 20 | 83031 | ARIANO IRPINO | AV | SEBASTIANO ANNA | 985 del 14/11/2016 | | ESPRESSA RICHIESTA PER MESSA IN LIQUIDAZIONE DECRETO N.650 DEL 08/11/2019 |
| 251 | A | COOPERATIVA SOCIALE ALBA | Attività di assistenza socio-sanitaria anche domiciliare di tipo privato | 1998 | 02515810618 | VIA MERANO,2 | 81055 | S.MARIA C.V. | CE | PARISI ILARIO | 986 del 14/11/2016 | | MANCATO INVIO ADEMPIMENTI ANNO 2019 DECRETO N. 197 DEL 12/03/2020 |
| 252 | A/B | AL DI LÀ DEI SOGNI COOPERATIVA SOCIALE | Gestione di servizi socio-sanitari ed educativi – coltivazione di ortaggi e alberi da frutta e legna | 2004 | 03111510610 | VIA NINO BIXIO,10 | 81030 | CELLOLE | CE | PERILLO SIMMACO | 987 del 14/11/2016 | | |
| 253 | A | L'IMPRONTA SOCIETA' COOPERATIVA SOCIALE | Assistenza sociale non residenziale per anziani e disabili | 2008 | 05958071218 | VIA PIOPPELLE, 145 | 80050 | SANTA MARIA LA CARITA' | NA | ARPAIA PATRIZIA | 988 del 14/11/2016 | | |

fonte: http://burc.regione.campania.it

| N. ORD | Sezione | DENOMINAZIONE SOCIALE | DESCRIZIONE SINTETICA OGGETTO SOCIALE (attività prevalente) | ANNO COSTITUZIONE | C.F./P.IVA COOPERATIVA | INDIRIZZO SEDE LEGALE | CAP SEDE LEGALE | COMUNE SEDE LEGALE | PROVINCIA SEDE LEGALE | LEGALE RAPPRESENTANTE | NUMERO E DATA DECRETO ISCRIZIONE | PRESA D'ATTO VARIAZIONE E N. DECRETO | MOTIVAZIONE CANCELLAZIONE NUMERO E DATA DECRETO |
|---|---|---|---|---|---|---|---|---|---|---|---|---|---|
| 254 | A/B | PETER PAN SOCIETA' COOPERATIVA SOCIALE ONLUS | Strutture di assistenza infermieristica residenziale per anziani e pulizia generale di edifici | 2015 | 02862890643 | PORTA SANT'ANNA | 83030 | ZUNGOLI | AV | GRANDE SEBASTIANO | 993 del 16/11/2016 | | |
| 255 | A/B | IL SOLE NASCENTE COOPERATIVA SOCIALE | Servizi socio - assistenziali, sanitari, infermieristici ed educativi domiciliari e residenziali; gestione serre e allevamenti | 1997 | 02352190611 | VIA MERANO,2 | 81055 | S.MARIA C.V. | CE | MACCARIELLO PIETRO | 994 del 16/11/2016 | | |
| 256 | A | COOPERATIVA SOCIALE SIDDHARTA | Servizi residenziali per minori | 2009 | 05134611218 | VIA NUOVA CALORE 8 | 82100 | BENEVENTO | BN | BOTTICELLA CATERINA | 995 del 16/11/2016 | | |
| 257 | A | COOPERATIVA SOCIALE NAPOLI - INTEGRAZIONE | Assistenza sociale non residenziale/residenziale ambulatoriale-riabilitativa | 2004 | 04878301219 | LARGO SAN CAMILLO DE LELLIS,1 | 80046 | SAN GIORGIO A CREMANO | NA | PARISI SALVATORE | 996 del 16/11/2016 | TRASFERIMENTO SEDE DECRETO N.25 DEL 16/01/2018 | |
| 258 | A | IL MELOGRANO COOPERATIVA SOCIALE | Gestione mensa Caritas – centro di ascolto famiglie in difficoltà | 2011 | 01510890625 | VIA SAN PASQUALE 11 | 82100 | BENEVENTO | BN | MORETTI ANGELO | 997 del 16/11/2016 | | |
| 259 | A | SCACCO MATTO SOCIETA'COOPERATIVA SOCIALE | Servizi di asili nido – assistenza diurna per minori e disabili | 1999 | 02615730617 | VIA REPUBBLICHE MARINARE, 343/B | 80146 | NAPOLI | NA | ESPOSITO ROSA | 998 del 16/11/2016 | | |
| 260 | A - B | SOCIALFUTURE SOCIETÀ COOPERATIVA SOCIALE A RESPONSABILITÀ LIMITATA | Gestione dei servizi sociali, socio - sanitari ed educativi - turismo sociale- servizi culturali rivolti a soggetti svantaggiati – progetti integrati inclusione attiva – servizi di facchinaggio, carico e scarico merci – coltivazione di alberi da frutta e ortaggi in foglia | 2016 | 05480140655 | VIA M. BUONARROTI, 72 | 84010 | S. EGIDIO DEL MONTE ALBINO | SA | GARGANO FRANCESCO | 999 del 16/11/2016<br>290 del 20/07/2017 | | |
| 261 | A | MI.FRA.GE.ST. SOCIETA' COOPERATIVA SOCIALE | Servizi di cura prima infanzia | 2010 | 06769171213 | VIA ADIGE, 6 | 80026 | CASORIA | NA | CASTIELLO VINCENZA | 1000 del 16/11/2016 | | |
| 262 | A | CILENTO SOLIDALE SOCIETÀ COOPERATIVA | Gestione centri di aggregazione giovanile | 2013 | 05194790654 | PIAZZA XIX AGOSTO,80 | 84060 | NOVI VELIA | SA | BUONOCORE ASSUNTA | 1015 del 21/11/2016 | | |
| 263 | A | CG PROGRESS SOCIETÀ COOPERATIVA SOCIALE | Attività socio – educative per minori e giovani, gestione attività per il tempo libero | 2011 | 04950670655 | VIA MADONNA DI FATIMA, 21 | 84129 | SALERNO | SA | PIASTRELLA MICHELE ANGELO | 1016 del 21/11/2016 | | |
| 264 | A – B | IL GIRO DEL MONDO COOPERATIVA SOCIALE | Strutture di assistenza sociale residenziale.<br>Laboratori artigianali e manufatti | 2006 | 03282250616 | VIA CADUTI SUL LAVORO,71 | 81100 | CASERTA | CE | MINGIONE FRANCESCO | 1017 del 21/11/2016<br>420 DEL 01/09/2020 | | |
| 265 | A | COOPERATIVA SOCIALE FENICE | Assistenza sociale non residenziale e integrazione sociale di persone svantaggiate | 2009 | 03565570615 | VIA PRATILLI VICO FRATTA,6 | 81055 | S.MARIA C.V. | CE | ZARA GIUSEPPE MARIO | 1018 del 21/11/2016 | | MANCATO INVIO ADEMPIMENTI ANNO 2020 DECRETO N. 657 DEL 15/06/2021 |
| 266 | A | FREEDOM COOPERATIVA SOCIALE | Assistenza sociale non residenziale per persone svantaggiate | 2015 | 04111510618 | VIA NAPOLI,173 | 81055 | S.MARIA C.V. | CE | BOCCHINO GIUSEPPE | 1019 del 21/11/2016 | | |
| 267 | B | COOPERATIVA SOCIALE KAIROS ONLUS | Servizi di pulizia e disinfestazione | 2002 | 04243591213 | VIA DELLE TERME, 76/R | 80077 | ISCHIA | NA | MIGLIACCIO GERARDO | 1020 del 21/11/2016 | | |
| 268 | A | L'ORSA MAGGIORE COOPERATIVA SOCIALE | Attività di assistenza sociale non residenziale - centri diurni | 1995 | 06925920636 | VIA PONTANO, 3 | 80122 | NAPOLI | NA | VIOLA ANGELICA | 1021 del 21/11/2016 | | |
| 269 | A | HEIDY – SOCIETA' COOPERATIVA SOCIALE A RESPONSABILITA' LIMITATA | Servizi socio-sanitari, infermieristici, culturali, ricreativi ed educativi in genere | 2004 | 02381220645 | VIA SICILIA, 17 | 83035 | GROTTA MINARDA | AV | FARATRO ANGELA | 1025 del 23/11/2016 | | |
| 270 | B | LA VIS COOPERATIVA SOCIALE A.R.L. | Pulizia e lavaggio di aree pubbliche | 2014 | 02816780643 | VIA LEONARDO, 11 | 83044 | BISACCIA | AV | LA PENNA GIOVANNI | 1026 del 23/11/2016 | | |
| 271 | A | COOPERATIVA SOCIALE LA RINASCITA | Assistenza domiciliare per disabili e anziani assistenza scolastica specialistica | 2007 | 05745831213 | VIA MUGNANO MELITO, 174/A | 80018 | MUGNANO DI NAPOLI | NA | TOTARO GENNARO | 1027 del 23/11/2016 | | |

fonte: http://burc.regione.campania.it

| N. ORD | Sezione | DENOMINAZIONE SOCIALE | DESCRIZIONE SINTETICA OGGETTO SOCIALE (attività prevalente) | ANNO COSTITUZIONE | C.F./P.IVA COOPERATIVA | INDIRIZZO SEDE LEGALE | CAP SEDE LEGALE | COMUNE SEDE LEGALE | PROVINCIA SEDE LEGALE | LEGALE RAPPRESENTANTE | NUMERO E DATA DECRETO ISCRIZIONE | PRESA D'ATTO VARIAZIONE E N. DECRETO | MOTIVAZIONE CANCELLAZIONE NUMERO E DATA DECRETO |
|---|---|---|---|---|---|---|---|---|---|---|---|---|---|
| 272 | B | ITA.CA. SOCIETA' COOPERATIVA SOCIALE | Catering per eventi – centri cottura gestione mense scolastiche | 2015 | 08134741217 | VIA SASSOLA, 148 | 80057 | SANT'ANTONIO ABATE | NA | DE STEFANO TIZIANA | 1028 del 23/11/2016 | MODIFICA DENOMINAZIONE DECRETO N.735 DEL 04/12/2020 | |
| 273 | A | KAIROS COOPERATIVA SOCIALE | Assistenza anziani e minori | 2013 | 01572200622 | VIA DEI MULINI 34/C | 82100 | BENEVENTO | BN | DE LUCA VALENTINA | 1030 del 24/11/2016 | | |
| 274 | A | AZZURRA 3000 SOCIETA' COOPERATIVA SOCIALE A R.L. | Gestione centro di accoglienza per donne in difficoltà | 2000 | 02198520641 | CORSO PIETRO ASCOLESE, 352 | 83025 | MONTORO | AV | FORTE CARLO | 1031 del 24/11/2016 | | |
| 275 | A | COMMUNICATION CENTRE MULTILINGUE SOCIETÀ COOPERATIVA SOCIALE | Assistenza sociale ed aiuti a profughi e immigrati | 2007 | 04515990655 | VIA SICHELGAITA, 76/B | 84125 | SALERNO | SA | RAFFAELE RISI | 1032 del 24/11/2016 | | TRASFERIMENTO SEDE IN ALTRA REGIONE DECRETO N. 227 DEL 05/03/2021 |
| 276 | A | ETHAN SOCIETÀ COOPERATIVA SOCIALE ONLUS A.R.L. | Servizi socio -assistenziali | 2008 | 03408980617 | VIA POSEDONIA-CONTRADA LAURA | 84047 | CAPACCIO | SA | RUOCCO GIUSEPPE | 1033 del 24/11/2016 | | |
| 277 | A | E.T.I.C.A. COOPERATIVA SOCIALE | Comunità alloggio/residenziale a dimensione familiare | 1999 | 07476190637 | VIA PIGNA, 92 | 80127 | NAPOLI | NA | RUSSO FRANCESCA | 1034 del 24/11/2016 | | MANCATO INVIO ADEMPIMENTI ANNO 2020 DECRETO N. 542 DEL 13/05/2021 |
| 278 | A -B | CRESCERE INSIEME SOCIETA' COOPERATIVA SOCIALE ONLUS | Assistenza sociale non residenziale. Coltivazioni agricole associate all'allevamento di aminali | 2009 | 06440831219 | VIA AMERIGO VESPUCCI, 9 | 80142 | NAPOLI | NA | MERCUGLIANO MARIA | 1035 del 24/11/2016<br>433 del 15/07/2019 | | PERDITA DEI REQUISITI PER LA SOLA SEZIONE B DECRETO N. 140 DEL 07/03/2018. REISCRITTA IN B DECRETO N.433 DEL 15/07/2019 |
| 279 | A | INTESA SOCIETÀ COOPERATIVA SOCIALE | Gestioni centri residenziali | 1999 | 03540040650 | VIA GIOVANNI NEGRI,5 | 84126 | SALERNO | SA | DEL RE ILARIA | 1039 del 01/12/2016 | | |
| 280 | A | BARTOLOLONGO COOPERATIVA SOCIALE | Centro polifunzionale per famiglie e minori | 2009 | 01449740628 | VIALE ROMOALDO II, 4 | 82100 | BENEVENTO | BN | MONTELLA ITALO | 1040 del 01/12/2016 | | |
| 281 | A | COOPERATIVA SOCIALE SOOCIALOPEN | Mediazione familiare – supporto alla genitorialità | 2008 | 01426460620 | VIA NUOVA CALORE, 8 | 82100 | BENEVENTO | BN | LEONE LUISA | 1041 del 01/12/2016 | | |
| 282 | A/B | GIULI SOCIETA' COOPERATIVA SOCIALE ONLUS | Servizi assistenza domiciliare - attività di inserimento lavorativo persone svantaggiate | 2016 | 08286801215 | VIA BOLOGNA, 61 | 80021 | AFRAGOLA | NA | SIVERO GIOVANNI | 1043 del 01/12/2016 | | |
| 283 | A | COOPERATIVA SOCIALE ASAT ISCHIA ONLUS | Assistenza sociale residenziale | 2001 | C.F.91006540636 P.I. 04104461217 | VIA DELLE TERME 76/R | 80077 | ISCHIA | NA | DI IORIO ANNAMARIA | 1044 del 01/12/2016 | | |
| 284 | A/B | SIRIO COOPERATIVA SOCIALE – IMPRESA SOCIALE | Assistenza sociale domiciliare - attività di pulizia | 2014 | 07915201219 | VIA FUNARI, SNC | 80044 | OTTAVIANO | NA | CEGLIA CLEMENTE LOREDANA | 1045 del 01/12/2016 | | TRASFERIMENTO SEDE IN ALTRA REGIONE DECRETO N.513 DEL 19/10/2020 |
| 285 | A/B | DAMARE COOPERATIVA SOCIALE | Assistenza socio-sanitaria a disabili,minori,anziani nell'ambito di progetti terapeutici riabilitativi-gestione del Centro Informagiovani comunale, dello Sportello CUP,disbrigo pratiche comunali e gestione biblioteca | 2005 | 03173340617 | VIA XI FEBBRAIO,14 BIS | 81034 | MONDRAGONE | CE | ROTA ROCCO | 1046 del 01/12/2016 | | |
| 286 | A – B | KRONOS COOPERATIVA SOCIALE | Assistenza sociale non residenziale per anziani e disabili<br>Lavori edili | 2007 | 03390870610 | VIA TREVISO I TRAVERSA,10 | 81033 | CASAL DI PRINCIPE | CE | BALDASCINO CLAUDIA | 1047 del 01/12/2016<br>780 del 15/12/2020 | | |
| 287 | A | COOPERATIVA SOCIALE ONLUS PUTEOLI ARL | Assistenza riabilitativa – ambulatoriale-domiciliare - semiresidenziale | 1999 | 07442480633 | VIA II TRAVERSA CAMPI FLEGREI, 3 | 80078 | POZZUOLI | NA | PUNZO SALVATORE | 1049 del 01/12/2016 | | TRASFORMAZIONE IN COOPERATIVA PUTEOLI A R. L. DECRETO N.26 DEL 25/01/2019 |

fonte: http://burc.regione.campania.it

| N. ORD | Sezione | DENOMINAZIONE SOCIALE | DESCRIZIONE SINTETICA OGGETTO SOCIALE (attività prevalente) | ANNO COSTITUZIONE | C.F./P.IVA COOPERATIVA | INDIRIZZO SEDE LEGALE | CAP SEDE LEGALE | COMUNE SEDE LEGALE | PROVINCIA SEDE LEGALE | LEGALE RAPPRESENTANTE | NUMERO E DATA DECRETO ISCRIZIONE | PRESA D'ATTO VARIAZIONE E N. DECRETO | MOTIVAZIONE CANCELLAZIONE NUMERO E DATA DECRETO |
|---|---|---|---|---|---|---|---|---|---|---|---|---|---|
| 288 | B | MULTISERVICE AMICA COOPERATIVA SOCIALE ONLUS | Servizi di supporto logistico conto terzi escluso il facchinaggio - pulizia e disinfezione | 2011 | 02702940640 | VIA ARCELLA, SNC | 83030 | MONTE FREDANE | AV | SACCO FAUSTO | 1050 del 01/12/2016 | | TRASFORMAZIONE IN COOPERATIVA MULTISERVICE AMICA - SOCIETA' COOPERATIVA DECRETO N.146 DEL 25/03/2019 |
| 289 | A | COOPERATIVA SOCIALE ARKE' ONLUS | Servizi di assistenza sociale domiciliare | 2001 | 04103861219 | VIA DELLE TERME, 76/R | 80077 | ISCHIA | NA | PILATO LUISA | 1051 del 01/12/2016 | | |
| 290 | A -B | RIENERGY COOPERATIVA SOCIALE | Assistenza Sociale non residenziale<br>Coltivazioni agricole ed allevamento animali | 2009 | 03556090615 | VIA E.DE FILIPPO,7 | 81042 | CALVI RISORTA | CE | CAMMAROSANO ELIO | 1056 del 01/12/2016<br>500 del 07/08/2019 | | PERDITA DEI REQUISITI PER LA SOLA SEZIONE B DECRETO N.153 DEL 09/03/2018 REISCRITTA IN B DECRETO N.500 DEL 07/08/2019 |
| 291 | A | CRESCERE INSIEME PICCOLA SOCIETA' COOPERATIVA SOCIALE ARL | Gestione asili nido – servizi di assistenza sociale per minori | 2000 | 03885431217 | VIA PONTE CARMIANO, 91 | 80054 | GRAGNANO | NA | D'ELIA CIRA | 1057 del 01/12/2016 | | |
| 292 | A | LEONIDA COOPERATIVA SOCIALE | Assistenza, sostegno e riabilitazione a persone disagiate | 2012 | 07166021217 | VIA MUNICIPIO, 24 | 80036 | PALMA CAMPANIA | NA | BUONAGURA FELICE | 1058 del 01/12/2016 | | |
| 293 | A | ALI D'AQUILA COOPERATIVA SOCIALE | Servizi residenziali per disabili psichiatrici | 2010 | 01503170621 | VIA DEL LAVORO,259 | 81055 | S. MARIA C.V. | CE | ESPOSITO EMANUELA | 1059 del 01/12/2016 | TRASFERIMENTO SEDE DECRETO N.237 DEL 13/04/2018 | MANCATO INVIO ADEMPIMENTI ANNO 2018 DECRETO N.110 DEL 05/03/2019 |
| 294 | A - B | MONDO IN CAMMINO COOPERATIVA SOCIALE | Assistenza sociale non residenziale<br>Attività di inserimento lavorativo di soggetti svantaggiati | 2002 | 07914540633 | VIA G.PORZIO CENTRO DIREZIONALE ISOLA G8, 4 | 80100 | NAPOLI | NA | LEONARDI GIOVANNI | 1060 del 02/12/2016<br>89 del 08/02/2018 | | |
| 295 | A/B | COOPERATIVA SOCIALE ATTIVARCI | Assistenza sociale non residenziale, assistenza diurna per minori disabili, terapia occupazionale; servizi di pulizia finalizzati all'inserimento lavorativo di soggetti svantaggiati | 2007 | 03332760614 | VIA PATTURELLI,65 | 81100 | CASERTA | CE | CERBASI ANTONELLA | 1061 del 02/12/2016 | | |
| 296 | A/B | GREEN COOPERATIVA SOCIALE | Servizio socio-assistenziale a persone svantaggiate a domicilio e/o presso strutture – coltivazioni agricole | 1995 | 02306570611 | VIA XI FEBBRAIO,14 BIS | 81034 | MONDRAGONE | CE | LOMBARDI NICOLA | 1062 del 02/12/2016 | | |
| 297 | A | AMBIENTE 2000 COOPERATIVA SOCIALE | Assistenza sociale non residenziale | 2000 | 02738280615 | VIA ALBERO LUNGO, 26 | 81046 | GRAZZANISE | CE | PARENTE SERAFINA | 1063 del 02/12/2016 | | MANCATO INVIO ADEMPIMENTI ANNO 2019 DECRETO N. 85 DEL 31/01/2020 |
| 298 | A | OBIETTIVO TUTELA DISABILI NAPOLI SOCIETA' COOPERATIVA SOCIALE ARL | Assistenza sociale non residenziale per anziani e disabili | 2000 | 07638810635 | PIAZZETTA DUCA DEGLI ABRUZZI, 96 | 80100 | NAPOLI | NA | MINICHINO CATELLO | 1064 del 02/12/2016 | | |
| 299 | A | PROGETTO UOMO SOCIETA' COOPERATIVA SOCIALE | Gestione casa famiglia per minori - assistenza sociale non residenziale e residenziale | 2000 | 07571900633 | VIA ROMOLO E REMO, 52 | 80126 | NAPOLI | NA | PELUSO MICHELA | 1065 del 02/12/2016 | | |
| 300 | B | PENISOLA SORRENTINA SOCIETA' COOPERATIVA SOCIALE ARL | Gestione servizi pubblici e autorimesse | 2006 | 05377291215 | VIA PARISI, 7 | 80067 | SORRENTO | NA | CERCHIA LOREDANA | 1066 del 02/12/2016 | | |
| 301 | A | ARCHE' COOPERATIVA SOCIALE | Servizi assistenziali non residenziali | 2015 | 04048370615 | VIA SAVONAROLA II VICO, 3 | 81036 | SAN CIPRIANO D'AVERSA | CE | D'ALESSANDRO ALFONSO | 1070 del 02/12/2016 | TRASFERIMENTO SEDE DECRETO N.657 DEL 26/11/2018 | |
| 302 | A | AMI TRAINING SOCIETA' COOPERATIVA SOCIALE | Attività sociale e assistenziale – attività formative | 2004 | 04671601211 | VIALE EUROPA, 83 | 80031 | BRUSCIANO | NA | ALBARANO ANTONIO | 1078 del 05/12/2016 | | |
| 303 | A | GAFGA SOCIETA' COOPERATIVA SOCIALE | Assistenza socio – sanitaria per minori anziani e portatori di handicap | 2006 | 05429741217 | VIALE TURATI P.CO FIORITO SC.D | 80014 | GIUGLIANO IN CAMPANIA | NA | LAMETTA GENNARO | 1079 del 05/12/2016 | | MANCATO INVIO ADEMPIMENTI ANNO 2019 DECRETO N.145 DEL 20/02/2020 |

fonte: http://burc.regione.campania.it

| N. ORD | Sezione | DENOMINAZIONE SOCIALE | DESCRIZIONE SINTETICA OGGETTO SOCIALE (attività prevalente) | ANNO COSTITUZIONE | C.F./P.IVA COOPERATIVA | INDIRIZZO SEDE LEGALE | CAP SEDE LEGALE | COMUNE SEDE LEGALE | PROVINCIA SEDE LEGALE | LEGALE RAPPRESENTANTE | NUMERO E DATA DECRETO ISCRIZIONE | PRESA D'ATTO VARIAZIONE E N. DECRETO | MOTIVAZIONE CANCELLAZIONE NUMERO E DATA DECRETO |
|---|---|---|---|---|---|---|---|---|---|---|---|---|---|
| 304 | A/B | L'UOMO E IL LEGNO SOCIETA' COOPERATIVA SOCIALE | Attività di assistenza sociale non residenziale/ coltivazione ortaggi | 1995 | 06950760634 | VIALE DELLA RESISTENZA, 15 | 80145 | NAPOLI | NA | VANACORE VINCENZO | 1080 del 05/12/2016 | | |
| 305 | A | RAGGIO DI SOLE COOPERATIVA SOCIALE | Assistenza sociale non residenziale per anziani e disabili | 2000 | 03852071210 | VIA S. DI GIACOMO, 15 | 80053 | CASTELLAMMARE DI STABIA | NA | MAGLIO GIULIANA | 1081 del 05/12/2016 | | MANCATO INVIO ADEMPIMENTI ANNO 2019 DECRETO N.45 DEL 23/01/2020 |
| 306 | A | L'ALBA SOCIETA' COOPERATIVA SOCIALE | Assistenza domiciliare per anziani e disabili | 2014 | 07781461210 | VIA RITIRO,184 | 80018 | MUGNANO DI NAPOLI | NA | GIACCIO LAURA | 1082 del 05/12/2016 | | |
| 307 | A | LIBERI DI VOLARE SOCIETA' COOPERATIVA SOCIALE | Asili nido – assistenza diurna per minori disabili | 1999 | 03724971217 | VIA MICCO SNC MASSERIA CASTAGNOLA | 80049 | SOMMA VESUVIANA | NA | SAMPOLO PALMA | 1083 del 07/12/2016 | | |
| 308 | A | NETWORKSOCIALI COOPERATIVA SOCIALE | Ludoteca – servizi di assistenza per minori e disabili | 2013 | 07553871216 | VIA MATTEO RENATO FLORIO, 94 | 80051 | AGEROLA | NA | AMORE GENOVEFFA | 1084 del 07/12/2016 | | |
| 309 | B | OFFICINA DEI TALENTI SOCIETA' COOPERATIVA SOCIALE ONLUS | Installazione di impianti elettrici in edifici o in altre opere di costruzione | 2008 | 06184091210 | VIA BOTTEGHELLE, 139 | 80147 | NAPOLI | NA | ORTOLI MARIA PIA | 1085 del 07/12/2016 | | |
| 310 | A | NUOVI ORIZZONTI – COOPERATIVA SOCIALE | Assistenza domiciliare agli anziani e ai disabili | 1999 | 02157690641 | CONTRADA TERONE, 9 | 83040 | ANDRETTA | AV | FRIERI GIUSEPPE | 1086 del 07/12/2016 | MODIFICA DENOMINAZIONE DECRETO N. 798 DEL 22/12/2020 | |
| 311 | A | SOCIAL CARE COOPERATIVA SOCIALE | Assistenza sofferenti psichici | 2015 | 01627000621 | VIA PADULI – BUONALBERGO | 82020 | PADULI | BN | CALVO MIRKO | 1087 del 07/12/2016 | | |
| 312 | A/B | ARIA NUOVA COOPERATIVA SOCIALE | Gestione di servizi socio sanitari ed educativi - strutture per assistenza residenziale e semiresidenziale - produzione, trasformazione e vendita di prodotti agricoli | 2005 | 03155830619 | VIA MERANO,2 | 81055 | S.MARIA C.V. | CE | GAUDINO MARIA GRAZIA | 1092 del 13/12/2016 | | |
| 313 | A | SPES – SOCIETA' COOPERATIVA SOCIALE A RESPONSABILITA' LIMITATA ONLUS | Assistenza sociale non residenziale per anziani e disabili | 1998 | C.F.92039470643 P.I.02115810646 | PIAZZA DEL POPOLO, 19 | 83100 | AVELLINO | AV | ZIGARELLA MARIA | 1094 del 14/12/2016 | | ESPRESSA RICHIESTA PER MESSA IN LIQUIDAZIONE DECRETO N.652 DEL 12/11/2019 |
| 314 | A/B | SOLE SOCIETA' COOPERATIVA SOCIALE A R.L. | Servizio di assistenza agli alunni durante il trasporto scolastico e mensa - lavori di pulizia di locali di enti privati | 2012 | 02736930641 | VIA UGO FOSCOLO, 6 | 83044 | BISACCIA | AV | CELA MARIA PINA | 1095 del 14/12/2016 | | |
| 315 | A – B | COOPERATIVA SOCIALE IRIDE | Assistenza sociale e socio sanitaria Attivita' di segretariato per inserimento lavorativo | 2006 | 03284630617 | VIA G.DANNUNZIO,24 | 81032 | CARINARO | CE | IORIO NICOLA | 1096 del 14/12/2016 353 del 19/06/2020 | | |
| 316 | A | L'ISOLA CHE NON C'È COOPERATIVA SOCIALE | Servizi socio educativi e assistenziali | 2010 | 03609690619 | VIA INDIPENDENZA,39 | 81038 | TRENTOLA DUCENTA | CE | FABOZZI ANGELA | 1097 del 14/12/2016 | | MANCATO INVIO ADEMPIMENTI ANNO 2017 DECRETO N. 207 DEL 03/04/2018 |
| 317 | B | SAGITTA97 -SOCIETÀ COOPERATIVA SOCIALE | Servizi pulizie aree pubbliche | 1997 | 03244390658 | VIA SAN MARCO | 84039 | TEGGIANO | SA | LA REGINA LUIGI | 1098 del 14/12/2016 | | |
| 318 | A/B | PRE ART METALLI COOPERATIVA SOCIALE | Assistenza sociale non residenziale - fabbricazione strutture metalliche | 2007 | 03367330614 | VIA ALDO MORO,3 | 81030 | VILLA DI BRIANO | CE | TRAETTINO NICOLA | 1099 del 14/12/2016 | | MANCATO INVIO ADEMPIMENTI ANNO 2018 DECRETO N. 73 DEL 15/02/2019. REISCRITTA IN B DECRETO N. 608 DEL 27/05/2021 |

fonte: http://burc.regione.campania.it

| N. ORD | Sezione | DENOMINAZIONE SOCIALE | DESCRIZIONE SINTETICA OGGETTO SOCIALE (attività prevalente) | ANNO COSTITUZIONE | C.F./P.IVA COOPERATIVA | INDIRIZZO SEDE LEGALE | CAP SEDE LEGALE | COMUNE SEDE LEGALE | PROVINCIA SEDE LEGALE | LEGALE RAPPRESENTANTE | NUMERO E DATA DECRETO ISCRIZIONE | PRESA D'ATTO VARIAZIONE E N. DECRETO | MOTIVAZIONE CANCELLAZIONE NUMERO E DATA DECRETO |
|---|---|---|---|---|---|---|---|---|---|---|---|---|---|
| 319 | A | SIRIO COOPERATIVA SOCIALE – IMPRESA SOCIALE | Gestione casa albergo per anziani - comunità tutelare per persone non autosufficienti | 2010 | 03666780618 | VIA CAVOUR,SNC | 81030 | CANCELLO ED ARNONE | CE | RUGGIERO PASQUALE | 1100 del 14/12/2016 | | MANCATO INVIO ADEMPIMENTI 2020 DECRETO N.659 DEL 15/06/2021 |
| 320 | B | LA SORGENTE COOPERATIVA SOCIALE | Servizi per l'installazione e/o sostituzione apparecchi di misura idrici | 2010 | 06785041218 | VIA POGGIOMARINO, 8 | 84018 | SCAFATI | SA | CARUSO RAFFAELE | 1101 del 14/12/2016 | | MANCATO INVIO ADEMPIMENTI ANNO 2018 DECRETO N. 104 DEL 05/03/2019 |
| 321 | A | ASVIN COOPERATIVA SOCIALE | Telemedicina – assistenza domiciliare per persone svantaggiate | 2014 | 01588260628 | VIA DEI LONGOBARDI 9 | 82100 | BENEVENTO | BN | ANTONINO MARIA MICHELA | 1104 del 15/12/2016 | | INCORPORAZIONE NELLA COOPERATIVA SOCIALE SATURNO ONLUS DECRETO N. 687 DEL 04/12/2018 |
| 322 | A | INSIEME SI PUÒ COOPERATIVA SOCIALE | Gestione casa di riposo per anziani | 1999 | 07421890638 | CONTRADA MADONNA DELLA SALUTE 120 | 82100 | BENEVENTO | BN | LEONE SILVANA | 1106 del 15/12/2016 | | |
| 323 | A | COOPERATIVA SOCIALE UNIKA | Casa famiglia | 2015 | 08125231210 | VIA ONOREVOLE FRANCESCO NAPOLITANO, 227 | 80035 | NOLA | NA | DEL VECCHIO GIACOMINA | 1107 del 16/12/2016 | | |
| 324 | A | L'ALBERO DELLE ESPERIENZE – SOCIETA' COOPERATIVA SOCIALE | Assistenza Sociale non residenziale | 2010 | 06607771216 | VIA C. A. DALLA CHIESA, 37 | 80019 | QUALIANO | NA | CIPOLLETTA GIOVANNA | 1108 del 16/12/2016 | | |
| 325 | A | CANTIERE GIOVANI COOPERATIVA SOCIALE | Assistenza sociale per minori a rischio ed immigrati – assistenza sociale non residenziale | 2001 | C.F.95022540637 P.I. 05222781212 | VIA XXXI MAGGIO,22 | 80027 | FRATTA MAGGIORE | NA | CUENCA TAMARIZ ELISA | 1112 del 19/12/2016 | | |
| 326 | B | LA COCCINELLA COOPERATIVA SOCIALE A.R.L. | Spazzamento strade – vigilanza e trasporto pulizia – mense scolastiche | 1998 | 03652321211 | CORSO SANT'AGATA,61/N | 80061 | MASSA LUBRENSE | NA | ROMANO EDUARDO | 1113 del 19/12/2016 | | MANCATO INVIO ADEMPIMENTI ANNO 2020 DECRETO N. 501 DEL 04/05/2021 |
| 327 | A | UN TETTO PER TUTTI SOCIETÀ COOPERATIVA SOCIALE | Servizi socio – assistenziali non residenziali | 1999 | 03625990654 | VIA GIOVANNI NEGRI,5 | 84126 | SALERNO | SA | SULCE JULIANA | 1114 del 20/12/2016 | | |
| 328 | A | LE ALI DI PEGASO SOCIETÀ COOPERATIVA SOCIALE O.N.L.U.S. | Assistenza sociale non residenziale per anziani e disabili | 2009 | 04771610658 | VIA SALVATORE CODA, 3 | 84013 | CAVA DÈ TIRRENI | SA | FIORILLO ROSARIA | 1115 del 20/12/2016 | | |
| 329 | B | TABURNO COOPERATIVA SOCIALE | Gestione servizi mensa e servizi di pulizia | 2008 | 01438970624 | VIA PROVINCIALE 2 | 82010 | BUCCIANO | BN | MECCARIELLO CLEMENTE | 1116 del 20/12/2016 | | MANCATO INVIO ADEMPIMENTI ANNO 2018 DECRETO N. 209 DEL 23/04/2019 |
| 330 | A | IL DELFINO SOCIETA' COOPERATIVA SOCIALE | Strutture di assistenza residenziale per anziani e disabili | 2002 | 04240451213 | VIA S. SALVATORE, 111 | 80069 | VICO EQUENSE | NA | STARACE FILOMENA | 1118 del 23/12/2016 | | |
| 331 | A | CHIARI DI BOSCO SOCIETA' COOPERATIVA SOCIALE - ONLUS | Assistenza a domicilio – assistenza sociale non residenziale | 2007 | 05829881217 | VIA BENEDETTO BRIN, 2 | 80142 | NAPOLI | NA | SICIGNANO MARIO | 1119 del 23/12/2016 | | |
| 332 | A/B | IL SORRISO DEI BIMBI COOPERATIVA SOCIALE | Assistenza domiciliare anziani – impresa di pulizie | 2004 | 01322650621 | CONTRADA GUGLIETE 4 | 82027 | PONTE LANDOLFO | BN | VALLETTA CINZIA | 1120 del 23/12/2016 | | |
| 333 | A – B | ESCULAPIO COOPERATIVA SOCIALE | Servizi socio – assistenziali per minori, disabili, anziani<br>Gestione di parcheggi ed autorimesse | 2011 | 07062211219 | VIA COMUNALE TOSCANELLA, 50 ISOLATO 14 | 80145 | NAPOLI | NA | BASSO RAFFAELE | 1121del 23/12/2016<br>343 del 04/06/2019 | TRASFERIMENTO SEDE DECRETO N.628 DEL 12/11/2018 | |
| 334 | B | COOPERATIVA SOCIALE IRPINIA SOLIDALE-ONLUS- SOCIETA' COOPERATIVA | Preparazione pasti mense scolastiche | 2005 | 02431790647 | VIA FORESTE, 4 | 83057 | TORELLA DEI LOMBARDI | AV | ALBANESE NICOLA | 1122 del 23/12/2016 | | |
| 335 | A - B | SAN PIO SOCIETA' COOPERATIVA SOCIALE | Servizi di assistenza sanitaria<br>Progetti finalizzati all'inserimento lavorativo di soggetti svantaggiati | 2016 | 08443371219 | VIA RIONE DE BLASIO, 65 | 80014 | GIUGLIANO IN CAMPANIA | NA | DI BIASE SALVATORE | 1123del 23/12/2016<br>693 del 11/12/2018 | | |

fonte: http://burc.regione.campania.it

| N. ORD | Sezione | DENOMINAZIONE SOCIALE | DESCRIZIONE SINTETICA OGGETTO SOCIALE (attività prevalente) | ANNO COSTITUZIONE | C.F./P.IVA COOPERATIVA | INDIRIZZO SEDE LEGALE | CAP SEDE LEGALE | COMUNE SEDE LEGALE | PROVINCIA SEDE LEGALE | LEGALE RAPPRESENTANTE | NUMERO E DATA DECRETO ISCRIZIONE | PRESA D'ATTO VARIAZIONE E N. DECRETO | MOTIVAZIONE CANCELLAZIONE NUMERO E DATA DECRETO |
|---|---|---|---|---|---|---|---|---|---|---|---|---|---|
| 336 | A/B | COOPERATIVA SOCIALE SANTIAGO | Servizi socio sanitari ed educativi, assistenza socio sanitaria anche domiciliare; servizi di pulizia | 2009 | 03491140616 | VIA DEL LAVORO,201 | 81055 | S.MARIA C.V. | CE | CAPITELLI FLORA | 1124 del 23/12/2016 | | |
| 337 | A – B | DALILA COOPERATIVA SOCIALE | Gestione centri diurni residenziali e semi residenziali a favore di soggetti con disturbi psichici<br>Produzione di oggettistica | 2005 | 03173330618 | VIA XI FEBBRAIO, 14 BIS | 81034 | MONDRAGONE | CE | LANZETTA ROSA | 1125 del 23/12/2016<br>720 del 01/12/2020 | | PERDITA DEI REQUISITI PER LA SOLA SEZIONE B DECRETO N. 106 DEL 05/03/2019 REISCRITTA IN B DECRETO N.720 DEL 01/12/2020 |
| 338 | A | COOPERATIVA SOCIALE UOMO | Servizi tecnico sociali mediante lavoro di gruppo - assistenza sociale non residenziale | 1986 | 01584210619 | VIA SETTE COLLI, 13 | 81038 | TRENTOLA DUCENTA | CE | ORREA TERESA | 1126 del 23/12/2016 | TRASFERIMENTO SEDE DECRETO N.548 DEL 08/10/2018 | |
| 339 | A/B | SIRIO COOPERATIVA SOCIALE | Servizi socio assistenziali – attività produttive e laboratori per inserimento lavorativo | 2005 | 03179200617 | VIA GEN. C.A. DALLA CHIESA,19 | 81030 | FRIGNANO | CE | FIORETTI NOÈ | 1127 del 28/12/2016 | | |
| 340 | C | PROODOS CONSORZIO DI COOPERATIVE SOCIALI – SOCIETA' COOPERATIVA SOCIALE | Attività di assistenza sociale non residenziale/ residenziale | 2000 | 07559560631 | VICO SCALCICCIA, 16 | 80142 | NAPOLI | NA | SICIGNANO MARIO | 1129 del 28/12/2016 | | |
| 341 | A | IRIS SOCIETA' COOPERATIVA SOCIALE – ONLUS | Servizi agli anziani di tipo residenziale | 2007 | 03385080613 | VIA GIUSTO, 1 | 83040 | FONTANA ROSA | AV | DEL GROSSO ADELAIDE | 1133 del 30/12/2016 | | |
| 342 | A | ACCOGLIENZA SANNITA COOPERATIVA SOCIALE | Accoglienza extracomunitari | 2016 | 01656280623 | VIA PIGNO SNC FRAZIONE MOTTA | 82010 | SANT'ANGELO A CUPOLO | BN | SCOLARO BARTOLO BRUNO | 1134 del 30/12/2016 | | MANCATO INVIO ADEMPIMENTI ANNO 2020 DECRETO N. 687 DEL 28/06/2021 |
| 343 | B | COOPERATIVA SOCIALE ONLUS PROMOVA | Attività informative e divulgative al dibattito e alla costruzione di una cultura diffusa in campo sociale e sanitario | 2007 | 02515350649 | VIA LORENZO FERRANTE, N. 2 D | 83100 | AVELLINO | AV | ROMANO ANGELA | 1135 del 30/12/2016 | | |
| 344 | A | AZZURRA COOPERATIVA SOCIALE | Gestione comunità educativa di tipo familiare per minori | 1985 | 01604300614 | VIA GARIBALDI,1/2 | 81100 | CASERTA | CE | CHIARIELLO CARMELA | 1136 del 30/12/2016 | | |
| 345 | B - A | STELLA IRPINA SOCIETA' COOPERATIVA SOCIALE | Gestione di mense e fornitura di pasti preparati<br>Gestione di servizi di assistenza sociale a favore di anziani – minori e disabili | 2009 | 02586510642 | CONTRADA SERRA 8/BIS | 83056 | TEORA | AV | COSENTINO MANUELA | 1137 del 30/12/2016<br>64 del 08/02/2019 | | |
| 346 | A | AGISCO SOCIETA' COOPERATIVA SOCIALE ONLUS | Attività diverse socio-assistenziali, educative e formative non residenziali | 2011 | 06973881219 | VIA CUPA S. ANIELLO, 96 | 80146 | NAPOLI | NA | IACOMINO ANIELLO | 1138 del 30/12/2016 | | |
| 347 | A | I CONGIUNTI COOPERATIVA SOCIALE | Strutture residenziali per minori – centri ascolto – assistenza sociale non residenziale | 2012 | 07314911210 | VIA S. FRANCESCO A PATRIA, 86 | 80014 | GIUGLIANO IN CAMPANIA | NA | POLLIO BENEDETTA | 1139 del 30/12/2016 | | |
| 348 | A | COOPERATIVA SOCIALE ROCCA SERVICE ONLUS SOCIETA' COOPERATIVA | Gestione servizi socio educativi; gestione comunità alloggio "SHALOM" | 2004 | 02401630641 | VIA VITTORIO VENETO, 76 | 83016 | ROCCA BASCERANA | AV | ZOLLO PAOLA | 5 dell' 11/01/2017 | | |
| 349 | A | COOPERATIVA SOCIALE ICARO –CENTRO STUDI, RICERCA,FORMAZIONE | Organizzazione corsi di formazione | 2006 | 03241960610 | VIA GRAN BRETAGNA P/CO AVECO | 81055 | S.MARIA C.V. | CE | CAPITELLI LUCIA | 6 del 11/01/2017 | | |
| 350 | B | COOPERATIVA SOCIALE TESEO | Gestione di servizi nel settore della sosta | 2016 | 04148420617 | VIA LIBERO BOVIO, 15 | 80039 | SAVIANO | NA | SANTANIELLO FELICE | 7 del 11/01/2017 | TRASFERIMENTO SEDE DECRETO N.547 DEL 18/05/2021 | |
| 351 | B | SPLENDOR SOCIETA' COOPERATIVA SOCIALE | Servizi di pulizia e gestione mense scolastiche | 2012 | 02733820647 | CONTRADA PIANO DELLE BRIGLIE, 7 | 83040 | CONZA DELLA CAMPANIA | AV | IMBRIANO GIUSEPPE | 8 del 11/01/2017 | | |
| 352 | A | AGORÀ COOPERATIVA SOCIALE | Gestione di servizi socio sanitari ed educativi. - assistenza all'infanzia, agli anziani e a persone in difficoltà | 2002 | 02851110615 | VIA DELL' ARCHEOLOGIA,54 | 81031 | AVERSA | CE | FEO COSTANZO | 9 del 11/01/2017 | | |
| 353 | B | LE ALI SOCIETÀ COOPERATIVA SOCIALE | Gestione di servizi | 2005 | 02334970643 | VIA FRANCESCO GALLOPPO, 27 | 84128 | SALERNO | SA | MEO MAURO | 10 del 11/01/2017 | | ESPRESSA RICHIESTA COMMISSARIO LIQUIDATORE DECRETO N. 144 DEL 20/02/2020 |

fonte: http://burc.regione.campania.it

| N. ORD | Sezione | DENOMINAZIONE SOCIALE | DESCRIZIONE SINTETICA OGGETTO SOCIALE (attività prevalente) | ANNO COSTITUZIONE | C.F./P.IVA COOPERATIVA | INDIRIZZO SEDE LEGALE | CAP SEDE LEGALE | COMUNE SEDE LEGALE | PROVINCIA SEDE LEGALE | LEGALE RAPPRESENTANTE | NUMERO E DATA DECRETO ISCRIZIONE | PRESA D'ATTO VARIAZIONE E N. DECRETO | MOTIVAZIONE CANCELLAZIONE NUMERO E DATA DECRETO |
|---|---|---|---|---|---|---|---|---|---|---|---|---|---|
| 354 | A | LA COCCINELLA – SOCIETA' COOPERATIVA SOCIALE | Strutture di assistenza residenziale per anziani e disabili - comunità alloggio per anziani | 2016 | 02885520649 | CORSO GARIBALDI, 43 | 83045 | CALITRI | AV | BONZANINI DANIELE | 13 del 12/01/2017 | | |
| 355 | B | IL FUTURO COOPERATIVA SOCIALE | Manutenzione del verde, giardinaggio, servizio di spazzamento strade comunali | 2007 | 02537330645 | VIA SUBAIANO 5/BIS | 83020 | SPERONE | AV | SORICE ANDREA | 14 del 12/01/2017 | | MANCATO INVIO ADEMPIMENTI ANNO 2019 DECRETO N. 49 DEL 23/01/2020 |
| 356 | A | ACCAPARLANTE COOPERATIVA SOCIALE | Servizi socio-assistenziali,sanitari, residenziali e domiciliari | 2002 | 04250021211 | VIA NUOVA POGGIOREALE,160/C | 80143 | NAPOLI | NA | VASQUEZ ALESSANDRO | 15 del 16/01/2017 | TRASFERIMENTO SEDE DECRETO N.545 DEL 23/11/2017 | |
| 357 | A | MADRE TERESA SOCIETÀ COOPERATIVA SOCIALE | Servizi socio-assistenziali ed educativi | 2013 | 05122270654 | VIA INDIPENDENZA, 11 | 84091 | BATTIPAGLIA | SA | DI TORE ANGELO | 16 del 16/01/2017 | | |
| 358 | A | CUORE BLU COOPERATIVA SOCIALE | Servizio mensa | 2000 | 01200180626 | CONTRADA MADONNA DELLA SALUTE 120 | 82100 | BENEVENTO | BN | LEONE SILVANA | 25 del 20/01/2017 | | |
| 359 | A | MARIANELLA GARCIA VILLAS SOCIETÀ COOPERATIVA SOCIALE ONLUS | Gestione di servizi sociali per persone portatori di handicap e con ritardo nell'apprendimento | 1984 | 01996150650 | VIA CORTE SAN PAOLO SNC | 84099 | SAN CIPRIANO PICENTINO | SA | CAPOGROSSO COSIMO | 26 del 20/01/2017 | | |
| 360 | A | DEMETRA SOCIETA' COOPERATIVA SOCIALE ONLUS | Gestione accoglienza migranti-altre strutture di assistenza sociale residenziale | 2004 | 04846201210 | VIA ROMA N.77 | 80040 | POGGIO MARINO | NA | PALMIERI MARIA ANTONIETTA | 27 del 20/01/2017 | | |
| 361 | A | SOLE CHE RIDE COOPERATIVA SOCIALE | Servizi di assistenza sociale, residenziale e non, per anziani,disabili e minori | 1999 | 02575730615 | VIA FONDO VIGNA, SNC | 81030 | FALCIANO DEL MASSICO | CE | LUBERTO SIMONA ANGELA | 29 del 23/01/2017 | | |
| 362 | A | IL QUADRIFOGLIO 2012 SOCIETA' COOPERATIVA SOCIALE ONLUS | Servizi socio assistenziali non residenziali a favore di minori,disabili e anziani – gestione asili nido | 2012 | 03798300616 | VIA XXV APRILE,141 | 81022 | CASAGIOVE | CE | CECERE MICHELA | 30 del 23/01/2017 | | |
| 363 | A | COOPERATIVA SOCIALE KOINÈ | Servizi socio sanitari e assistenza ai portatori di handicap | 2003 | 02952730618 | VIA FONDO VIGNA,32 | 81030 | FALCIANO DEL MASSICO | CE | LUBERTO SIMONA ANGELA | 31 del 23/01/2017 | | |
| 364 | C | SOL.CO. NAPOLI CONSORZIO DI COOPERATIVE SOCIALI-SOCIETA' COOPERATIVA SOCIALE | Assistenza domiciliare anziani e disabili-scuola di formazione professionale | 1996 | 07021040634 | VIA MIANO N.150 P.CO ICE SNEI PALAZZINA 8 | 80145 | NAPOLI | NA | COLOSIMO GIUSEPPINA | 36 del 25/01/2017 | | |
| 365 | B | COOPERATIVA SOCIALE IRPINIA ECOSERVICE A R.L. | Pulizia aree pubbliche e strade, manutenzione verde pubblico | 2014 | 02807660648 | VIA SANTA MARIA, 5 | 83050 | SANT'ANGELO ALL'ESCA | AV | DI GREGORIO MICHELE | 37 del 25/01/2017 | | PERDITA DEI REQUISITI DECRETO N. 184 DEL 04/03/2020 |
| 366 | B | IRIS ONLUS – SOCIETA' COOPERATIVA SOCIALE | Gestione di campi sportivi polivalenti | 2008 | 02563080643 | VIA GARIBALDI, 41 C/O AVV. LUIGI CHIEFFO | 83043 | BAGNOLI IRPINO | AV | IASBARRONE MARIA NATASCIA | 38 del 25/01/2017 | | |
| 367 | A/B | L'INTESA SOCIETA' COOPERATIVA SOCIALE | Servizio infermieristico, assistenza domiciliare agli anziani – gestione mense scolastiche ed aziendali | 1993 | 01918690643 | VIA IRPINA, 4 | 83047 | LIONI | AV | DI PAOLA ANGELO | 39 del 25/01/2017 | | MANCATO INVIO ADEMPIMENTI ANNO 2020 DECRETO N. 533 DEL 13/05/2021 |
| 368 | A | SETTIMA COOPERATIVA SOCIALE | Assistenza socio-sanitaria residenziale a soggetti psichiatrici | 2005 | 03200220618 | VIA SALVO D'ACQUISTO,66 | 81031 | AVERSA | CE | RECCIA LUIGI | 40 del 25/01/2017 | | |
| 369 | A – B | INDIRIA COOPERATIVA SOCIALE | Assistenza socio-sanitaria residenziale a soggetti psichiatrici<br>Servizi di pulizia | 2005 | 03184110611 | VIA SALVO D'ACQUISTO,66 | 81031 | AVERSA | CE | BORTONE LUIGI | 41 del 25/01/2017<br>690 del 24/11/2020 | | |
| 370 | A – B | REBECCA COOPERATIVA SOCIALE | Assistenza socio-sanitaria residenziale a soggetti psichiatrici<br>Servizi di pulizia | 2002 | 02884650611 | VIA SALVO D'ACQUISTO,66 | 81031 | AVERSA | CE | DE GAETANO ANNAMARIA | 42 del 25/01/2017<br>691 del 24/11/2020 | | |
| 371 | A – B | COOPERATIVA SOCIALE IL PINGUINO | Assistenza socio-sanitaria ad anziani, minori, disabili e soggetti psichiatrici<br>Servizi di pulizia | 2005 | 03184230617 | VIA SALVO D'ACQUISTO,66 | 81031 | AVERSA | CE | DI VIRGILIO ROSARIA | 43 del 25/01/2017<br>689 del 24/11/2020 | | |
| 372 | B | SOCIETÀ COOPERATIVA SOCIALE LAVORO VERO | Inserimento lavorativo in attività di gestione bar in enti pubblici e privati | 2001 | 03800370656 | VIA VINCENZO BELLO, 9 | 84128 | SALERNO | SA | ROMEO GIUSEPPE | 44 del 25/01/2017 | | |
| 373 | A | AGAPE SOCIETÀ COOPERATIVA SOCIALE | Casa alloggio per persone adulte con disagio psichico | 2012 | 05094340659 | CORSO GIUSEPPE GARIBALDI, 31 | 84128 | SALERNO | SA | FARACE ADELE | 45 del 25/01/2017 | | |

fonte: http://burc.regione.campania.it

| N. ORD | Sezione | DENOMINAZIONE SOCIALE | DESCRIZIONE SINTETICA OGGETTO SOCIALE (attività prevalente) | ANNO COSTITUZIONE | C.F./P.IVA COOPERATIVA | INDIRIZZO SEDE LEGALE | CAP SEDE LEGALE | COMUNE SEDE LEGALE | PROVINCIA SEDE LEGALE | LEGALE RAPPRESENTANTE | NUMERO E DATA DECRETO ISCRIZIONE | PRESA D'ATTO VARIAZIONE E N. DECRETO | MOTIVAZIONE CANCELLAZIONE NUMERO E DATA DECRETO |
|---|---|---|---|---|---|---|---|---|---|---|---|---|---|
| 374 | A | COOPERATIVA DI SOLIDARIETÀ LUCE COOPERATIVA SOCIALE | Servizi alla persona, assistenza sociale non residenziale | 2002 | 03869530653 | VIA G. MEZZACAPO,203 | 84036 | SALA CONSILINA | SA | VALVA ROSA | 46 del 25/01/2017 | | |
| 375 | B | D&D COOPERATIVA SOCIALE | Giardinaggio – manutenzione e pulizia aree pubbliche e private | 2016 | 01662300621 | VIA NUOVA CALORE 8 | 82100 | BENEVENTO | BN | CUTILLO MICHELINA | 47 del 27/01/2017 | | MANCATO INVIO ADEMPIMENTI ANNO 2018 DECRETO N. 92 DEL 25/02/2019 ISCRITTA NUOVAMENTE AL N. 999 |
| 376 | A | COOPERATIVA SOCIALE AMETISTA | Assistenza sanitaria domiciliare | 2015 | 01640890628 | VIA PIETRO NENNI 13 | 82100 | BENEVENTO | BN | MAIOLI MARIO | 48 del 27/01/2017 | | |
| 377 | A/B | NUOVI ORIZZONTI COOPERATIVA SOCIALE | Pronto intervento sociale – pulizia uffici pubblici | 1999 | 01174570620 | VIA DE NICASTRO 22 | 82100 | BENEVENTO | BN | MAIELLO NICOLETTA | 49 del 27/01/2017 | | |
| 378 | A | COOPERATIVA SOCIALE LA CASA DI GIGIA | Servizi socio-sanitari per anziani, minori e portatori di handicap | 2005 | 03197120615 | VIA GAETA,37 | 81034 | MONDRAGONE | CE | CAPRIGLIONE GIULIA | 51 del 27/01/2017 | | |
| 379 | B | FUTURA SOCIETÀ COOPERATIVA SOCIALE | Servizio d'accompagnamento disabili-servizio trasporto-pulizie aree pubbliche | 2015 | 05378810658 | VIA BONORA,8 | 84043 | AGROPOLI | SA | RIZZO NAOMI | 52 del 27/01/2017 | | |
| 380 | B | COOPERATIVA SOCIALE AURUNCA FELIX | Gestione impianti sportivi – piccola manutenzione spazi verdi, immobili e strade | 2015 | 04060810613 | LOCALITÀ FOSSO CUPO,1 | 81037 | SESSA AURUNCA | CE | CATALANO ROBERTO | 53 del 27/01/2017 | | |
| 381 | B | ARTEMIDE-SOCIETÀ COOPERATIVA SOCIALE | Silvicoltura ed altre attività forestali | 2010 | 01780920763 | VIA VAL D'ANGRI,119 | 84030 | SANZA | SA | CAIAFA PASQUALE | 54 del 27/01/2017 | | |
| 382 | B | L'ANCORA SOCIETÀ COOPERATIVA SOCIALE | Servizi di pulizia e disinfestazione, manutenzione | 2014 | 05266000651 | VIA FRANCESCO GALLOPPO, 27 | 84128 | SALERNO | SA | ZOCCOLA PIO | 55 del 27/01/2017 | | |
| 383 | A | SAFIYA COOPERATIVA SOCIALE A R.L. | Assistenza domiciliare | 2002 | 04188921219 | VIA DUCA D'AOSTA, 67 | 80026 | CASORIA | NA | DI PALO SALVATORE | 56 del 27/01/2017 | | |
| 384 | C | NESTORE CONSORZIO DI COOPERATIVE SOCIALI-SOCIETA' COOPERATIVA SOCIALE ONLUS | Assistenza socio – sanitaria a minori, disabili e anziani | 2006 | 03258610611 | VIA FONDO VIGNA, 32 | 81030 | FALCIANO DEL MASSICO | CE | LUBERTO SIMONA ANGELA | 57 del 27/01/2017 | | |
| 385 | A | KALIMERA SOCIETA' COOPERATIVA SOCIALE | Asili nido – assistenza diurna per minori disabili | 2004 | 04909341218 | VIA CAMPAGNANO, 24 | 80077 | ISCHIA | NA | GARGANO GERARDO | 65 del 01/02/2017 | | |
| 386 | A | LA ROSA DEI VENTI SOCIETA' COOPERATIVA SOCIALE ONLUS | Scuola dell'infanzia paritaria – servizi socio-educativi per minori | 2013 | 07411731214 | VIA ANTONIO GRAMSCI, 6 | 80040 | VOLLA | NA | GIUSTO DI SARNO CARMEN | 66 del 01/02/2017 | | |
| 387 | A | LUIGI FASOLINO SOCIETA' COOPERATIVA SOCIALE | Assistenza domiciliare diurna e notturna | 2014 | 05299620657 | VIA TRENTO, 39 | 84129 | SALERNO | SA | FASOLINO LUIGI | 67 del 01/02/2017 | | PERDITA DEI REQUISITI PER LA SOLA SEZIONE B DECRETO N. 695 DEL 13/12/2019 |
| 388 | A - B | COOPERATIVA SOCIALE ATTI VALLO – SOCIETA' COOPERATIVA | Assistenza diurna per minori disabili<br>Inserimento lavorativo di soggetti svantaggiati | 2012 | 05026980655 | VIA IANNI, 30 – FRAZ. MASSA | 84078 | VALLO DELLA LUCANIA | SA | SCELZA SIMONA | 68 del 01/02/2017<br>309 del 21/07/2017 | | |
| 389 | A | SOCIETÁ COOPERATIVA SOCIALE ONLUS EDEN | Servizi socio-sanitari ad anziani, minori e portatori di handicap | 2005 | 03186850610 | VIA CADUTI SUL LAVORO,50 | 81100 | CASERTA | CE | PONTILLO MAURUZIO | 69 del 03/02/2017 | | MANCATO INVIO ADEMPIMENTI 2020 DECRETO N. 658 DEL 15/06/2021 |
| 390 | A | SOCIETÁ COOPERATIVA SOCIALE A R.L. ANTIGONE | Centro di ascolto tossicodipendenti | 1995 | 02289530616 | VIA NINO BIXIO,13 | 81024 | MADDALONI | CE | ALÌ CALOGERO | 70 del 03/02/2017 | | |
| 391 | A - B | SMILE SOCIETÁ COOPERATIVA SOCIALE ONLUS | Servizi socio-sanitari ad anziani, minori e portatori di handicap<br>Servizio di pulizie presso condomini ed uffici | 2005 | 03172270617 | VIA MONTENUOVO LICOLA PATRIA,105 | 80078 | POZZUOLI | NA | PANARO MASSIMO | 75 del 03/02/2017<br>399 del 27/09/2017 | TRASFERIMENTO SEDE DECRETO N.87 DEL 26/05/2017 | |

fonte: http://burc.regione.campania.it

| N. ORD | Sezione | DENOMINAZIONE SOCIALE | DESCRIZIONE SINTETICA OGGETTO SOCIALE (attività prevalente) | ANNO COSTITUZIONE | C.F./P.IVA COOPERATIVA | INDIRIZZO SEDE LEGALE | CAP SEDE LEGALE | COMUNE SEDE LEGALE | PROVINCIA SEDE LEGALE | LEGALE RAPPRESENTANTE | NUMERO E DATA DECRETO ISCRIZIONE | PRESA D'ATTO VARIAZIONE E N. DECRETO | MOTIVAZIONE CANCELLAZIONE NUMERO E DATA DECRETO |
|---|---|---|---|---|---|---|---|---|---|---|---|---|---|
| 392 | B | LA COPPACORTESE SOCIETA' COOPERATIVA SOCIALE | Giardinaggio – manutenzione immobili | 2016 | 01664260625 | VIA RAFFAELE VILLANACCI 2/B | 82018 | CALVI | BN | MOLINARO VINCENZO | 76 del 03/02/2017 | | |
| 393 | B | LUNA SOCIETA' COOPERATIVA SOCIALE A R.L. | Gestione mensa scolastica – servizio di pulizia | 2003 | 01289520627 | VIALE DELLA VITTORIA SNC | 82034 | GUARDIA SANFRAMONDI | BN | GAROFANO BARBARA | 77 del 03/02/2017 | | MANCATO INVIO ADEMPIMENTI ANNO 2019 DECRETO N. 57 DEL 23/01/2020 ISCRITTA NUOVAMENTE AL N.1080 |
| 394 | A | RUGIADA SOCIETA' COOPERATIVA SOCIALE | Assistenza sociale domiciliare | 2013 | 07538481214 | TRAVERSA FONDO D'ORTO, 19/G | 80053 | CASTELLAMMARE DI STABIA | NA | FONTANA IMMACOLATA | 78 del 07/02/2017 | | |
| 395 | A | COOPERATIVA SOCIALE ASSISTO | Assistenza domiciliare per anziani, minori e disabili | 2001 | 04123191217 | VIA MAZZINI, 37 | 80022 | ARZANO | NA | OREFICE DANIELE | 79 del 07/02/2017 | | MANCATO INVIO ADEMPIMENTI ANNO 2019 DECRETO N.84 DEL 30/01/2020 |
| 396 | A | COOPERATIVA SOCIALE A.R.S. IMPRESA SOCIALE | Servizi alla persona | 2012 | 07205271211 | VIA MADRE ROSA GATTORNO, 48 | 80013 | CASALNUOVO DI NAPOLI | NA | ROMANO ANGELICA | 80 del 07/02/2017 | | |
| 397 | B | LA SPIGA SOCIETA' COOPERATIVA SOCIALE | Gestione mensa scolastica | 2013 | 01579130624 | VIA PRATO I^ TRAVERSA 12 | 82030 | FOGLIANISE | BN | MAIO CARMELINA | 84 del 10/02/2017 | | MANCATO INVIO ADEMPIMENTI ANNO 2020 DECRETO N. 688 DEL 28/06/2021 |
| 398 | B | LABOR LIMAE COOPERATIVA SOCIALE | Gestione museo | 2014 | 05224840651 | VIA NAZIONALE, 42 | 84030 | CASELLE IN PITTARI | SA | PELLEGRINO MARIANO | 85 del 10/02/2017 | | |
| 399 | B | SAN MATTEO SOCIETA' COOPERATIVA SOCIALE | Manutenzione e pulizia di aree verdi private | 2006 | 04423830654 | VIA LUIGI LIGUORI, 23 | 84135 | SALERNO | SA | FRANCESE DAVIDE | 86 del 10/02/2017 | | |
| 400 | A | IRNO PROGETTO VITA – COOPERATIVA SOCIALE | Assistenza domiciliare agli anziani e disabili | 2003 | 03974210654 | VIA GENERALE CIRO NASTRI, 41 | 84084 | FISCIANO | SA | CALABRESE DOMENICO | 87 del 10/02/2017 | | |
| 401 | B | AZIMUT SOCIETA' COOPERATIVA SOCIALE | Gestione di parcheggi ed autorimesse | 2016 | 05540200655 | VIA TUOSTOLO, 3 | 84087 | SARNO | SA | TESTA ERNESTO | 88 del 10/02/2017 | | MANCATO INVIO ADEMPIMENTI ANNO 2018 DECRETO N. 113 DEL 05/03/2019 |
| 402 | B | FINANZIARIA MOLISANNIO SOCIETA' COOPERATIVA SOCIALE ONLUS | Servizi di data - entry, lettura ed archiviazione ottica di documenti per enti pubblici e privati | 2010 | 01495070623 | VIA CAMPOSANTO 37 | 82020 | PESCO SANNITA | BN | MORELLI NADIA | 90 del 13/02/2017 | | |
| 403 | A | NUOVA SOLIDARIETA' – SOCIETA' COOPERATIVA SOCIALE | Servizi ed attività per strutture socio-educative | 2004 | 04189710652 | VIA GENERALE NASTRI, 41 | 84084 | FISCIANO | SA | CALABRESE GIUSEPPE | 91 del 13/02/2017 | | |
| 404 | A | MAFALDA SOCIETA' COOPERATIVA SOCIALE IMPRESA SOCIALE | Attività di assistenza sociale, consulenza, tutela sociale, orientamento | 2005 | 03138380617 | VIA DELL'EPOMEO, 85 | 80126 | NAPOLI | NA | DI CHIARA DYLAN | 92 del 13/02/2017 | TRASFERIMENTO SEDE E MODIFICA DENOMINAZIONE DECRETO N.690 DEL 29/12/2017 | |
| 405 | A – B | SOCIETÁ COOPERATIVA SOCIALE SINUESSA PER LA VITA | Assistenza sociale non residenziale per anziani e disabili. Servizi di pulizia e sanificazione | 2014 | 03963100619 | VIA LANDOLFO,5 | 81034 | MONDRAGONE | CE | SORRENTINO EMILIO | 93 del 13/02/2017 439 dell'11/09/2020 | | |
| 406 | A | LA COCCINELLA SOCIETA' COOPERATIVA SOCIALE | Servizi socio-assistenziali non residenziali per minori, disabili ed anziani | 2011 | 03708790617 | VIA MONTE NUOVO LICOLA PATRIA, 105/G | 80078 | POZZUOLI | NA | CAPASSO AMALIA | 94 del 13/02/2017 | | |
| 407 | B | MOSE' – SOCIETA' COOPERATIVA SOCIALE ONLUS | Servizi di pulizia e manutenzione di fabbricati sia pubblici che privati, fornitura di pasti preparati | 2013 | 02761530647 | VIA CESURA, 22 | 83038 | MONTE MILETTO | AV | EGIDIO RODOLFO | 95 del 13/02/2017 | | ESPRESSA RICHIESTA DECRETO N. 568 DEL 01/10/2019 |
| 408 | A | SOCIETÁ COOPERATIVA SOCIALE MARELUNA | Assistenza socio sanitaria e assistenza domiciliare | 2014 | 04017890619 | VIA DOMIZIANA, 764 | 81034 | MONDRAGONE | CE | CIANTI VANESSA | 100 del 16/02/2017 | | |
| 409 | A | LA LOCANDA SOCIETA' COOPERATIVA SOCIALE | Assistenza sociale residenziale e non residenziale per anziani e disabili | 2002 | 04177411214 | PIAZZA G. MARCONI, 29 | 80069 | VICO EQUENSE | NA | DI MARTINO PASQUALE | 101 del 16/02/2017 | | |

fonte: http://burc.regione.campania.it

| N. ORD | Sezione | DENOMINAZIONE SOCIALE | DESCRIZIONE SINTETICA OGGETTO SOCIALE (attività prevalente) | ANNO COSTITUZIONE | C.F./P.IVA COOPERATIVA | INDIRIZZO SEDE LEGALE | CAP SEDE LEGALE | COMUNE SEDE LEGALE | PROVINCIA SEDE LEGALE | LEGALE RAPPRESENTANTE | NUMERO E DATA DECRETO ISCRIZIONE | PRESA D'ATTO VARIAZIONE E N. DECRETO | MOTIVAZIONE CANCELLAZIONE NUMERO E DATA DECRETO |
|---|---|---|---|---|---|---|---|---|---|---|---|---|---|
| 410 | A | SOCIETÁ COOPERATIVA SOCIALE ONLUS STRADA FACENDO | Gestione di casa famiglia e per utenti psichiatrici lievi | 2013 | 03856490614 | VIA DE RENZIS P/CO ARES, 13 | 81100 | CASERTA | CE | DUBIN PIETRO ANTONIO | 102 del 16/02/2017 | | |
| 411 | A | COOPERATIVA SOCIALE FORTURELLA ARL | Assistenza sociale residenziale – assistenza domiciliare per minori e disabili | 1997 | 07326890634 | VIA SANTA MARIA A CUBITO, 253 | 80019 | QUALIANO | NA | TAMMARO BELLO | 103 del 16/02/2017 | | ESPRESSA RICHIESTA DECRETO N. 579 DEL 22/10/2018 ISCRITTA NUOVAMENTE AL N. 980 |
| 412 | A | SOCIETÁ COOPERATIVA SOCIALE ONLUS IL GIRASOLE | Assistenza sociale e gestione case famiglia – centro di accoglienza per ospitalità temporanea | 2011 | 03692540614 | VIA SANTELLA P/CO LA PERLA,SNC | 81055 | S.MARIA C.V. | CE | MONACO ANGELO | 104 del 16/02/2017 | | |
| 413 | A | IL TARTARUGHINO SOCIETA' COOPERATIVA SOCIALE ONLUS | Istituzione e gestione servizi baby sitting – servizio di assistenza domiciliare a bambini | 1999 | 03611290655 | VIA GUERRITORE, 3/5 | 84014 | NOCERA INFERIORE | SA | OLIVA VALENTINA | 105 del 16/02/2017 | | |
| 414 | A | COOPERATIVA SOCIALE OBBIETTIVO 2000 ONLUS SOCIETA' COOPERATIVA | Servizi di asili nido e assistenza diurna per minori disabili | 2010 | 01774990640 | VIA SPERANZELLE, 27 | 83040 | FRIGENTO | AV | ABBONDANDOLO CARMELA | 106 del 16/02/2017 | | |
| 415 | A | YOBEL -SOCIETA' COOPERATIVA SOCIALE A R.L. | Gestione comunità educativa di tipo familiare | 2001 | 03750740650 | VIA RAFFAELE PASSARELLI | 84078 | VALLO DELLA LUCANIA | SA | NICOLIELLO ROBERTO | 107 del 16/02/2017 | | |
| 416 | A | GENERAL SERVICE COOPERATIVA SOCIALE O.N.L.U.S. A R. L. | Servizi di asili nido e assistenza diurna per minori disabili | 2014 | 02820890644 | VIALE UNITA', 37 | 83037 | MONTE CALVO IRPINO | AV | GELORMINI POMPILIA | 108 del 16/02/2017 | | |
| 417 | A - B | IL TULIPANO SOCIETA' COOPERATIVA SOCIALE ONLUS | Assistenza sociale residenziale<br>Progetti finalizzati all'inserimento lavorativo di soggetti svantaggiati | 2007 | 05752021211 | PIAZZETTA ARENELLA,1 | 80128 | NAPOLI | NA | RIO TERESA | 111 del 17/02/2017<br>351 del 07/06/2018 | | |
| 418 | C | MONDO NUOVO CONSORZIO DI COOPERATIVE SOCIALI – SOCIETÀ COOPERATIVA SOCIALE ONLUS | Servizi di assistenza sociale non residenziale per disabili | 2011 | 03723870618 | VIA CADUTI SUL LAVORO, 50 | 81100 | CASERTA | CE | CANZANO SILVESTRO | 112 del 17/02/2017 | | |
| 419 | A | SOCIETÁ COOPERATIVA SOCIALE ONLUS OLIMPO | Assistenza socio - sanitaria a minori, disabili e anziani | 2006 | 03300660614 | VIA FONDO VIGNA,32 | 81030 | FALCIANO DEL MASSICO | CE | PAOLELLA GRAZIA MARIA | 113 del 17/02/2017 | | MANCATO INVIO ADEMPIMENTI ANNO 2019 DECRETO N. 89 DEL 31/01/2020 |
| 420 | A/B | SATURNO ONLUS SOCIETA' COOPERATIVA SOCIALE A R.L. | Assistenza domiciliare anziani – servizio di pulizia | 2003 | 01288730623 | CONTRADA PEZZAPIANA, SNC | 82100 | BENEVENTO | BN | PUZIO ANTONIO | 114 del 17/02/2017 | | |
| 421 | A – B | PARTENEAPOLIS SOCIETA' COOPERATIVA SOCIALE | Sportello ascolto – gestione struttura di accoglienza per rifugiati. Visite turistiche guidate | 2000 | 07613690630 | VIA BENEDETTO BRIN, 2 | 80142 | NAPOLI | NA | SICIGNANO MARIO | 125 del 17/02/2017<br>447 del 18/07/2019 | | |
| 422 | B - A | L'ALVEARE SOCIETA' COOPERATIVA SOCIALE ONLUS | Gestione servizi ed inserimento lavorativo. Assistenza sociale | 2008 | 04596950651 | VIA TENENTE MARCO PITTONI, 54 | 84016 | PAGANI | SA | FRAIESE D'AMATO FABIO | 126 del 17/02/2017<br>225 del 21/06/2017 | | |
| 423 | A | NAZARETH – COOPERATIVA SOCIALE ARL ONLUS | Strutture di assistenza sociale residenziale | 2005 | 05042901214 | CORSO GARIBALDI, 7 | 80011 | ACERRA | NA | GUADAGNO FILOMENA | 127 del 22/02/2017 | | |
| 424 | A | LA COMPAGNIA DEGLI ELFI COOPERATIVA SOCIALE ONLUS | Servizi di assistenza sociale – assistenza sociale residenziale | 2004 | 04789851211 | VIA XX SETTEMBRE, 144 | 80047 | SAN GIUSEPPE VESUVIANO | NA | MALINCONICO MICHELA | 128 del 22/02/2017 | | MANCATO INVIO ADEMPIMENTI ANNO 2019 DECRETO N.77 DEL 30/01/2020 |
| 425 | C | MERIDIANA CONSORZIO DI COOPERATIVE SOCIALI – COOPERATIVA SOCIALE ONLUS | Telesoccorso e servizi socio assistenziali a carattere domiciliare – servizio di pulizia | 2012 | 01551010620 | VIA DEI LONGOBARDI, 9 | 82100 | BENEVENTO | BN | IARRICCIO WLADIMIRO | 129 del 22/02/2017 | | ESPRESSA RICHIESTA DECRETO N. 158 DEL 05/04/2019 |
| 426 | A | NEW LIFE SOCIETA' COOPERATIVA SOCIALE ONLUS | Assistenza sociale non residenziale | 2002 | 02319110645 | VIA GIACOMO LEOPARDI, 15 | 80018 | MUGNANO DI NAPOLI | NA | MONTIERI SALVATORE | 130 del 22/02/2017 | | |
| 427 | A | COOPERATIVA SOCIALE FLEMING SRL | Assistenza sociale non residenziale per anziani e disabili | 1992 | 02592011213 | VIA PIETRO MASCAGNI, 68 | 80011 | ACERRA | NA | CARROTTA ROSALIA | 131 del 22/02/2017 | | |

fonte: http://burc.regione.campania.it

| N. ORD | Sezione | DENOMINAZIONE SOCIALE | DESCRIZIONE SINTETICA OGGETTO SOCIALE (attività prevalente) | ANNO COSTITUZIONE | C.F./P.IVA COOPERATIVA | INDIRIZZO SEDE LEGALE | CAP SEDE LEGALE | COMUNE SEDE LEGALE | PROVINCIA SEDE LEGALE | LEGALE RAPPRESENTANTE | NUMERO E DATA DECRETO ISCRIZIONE | PRESA D'ATTO VARIAZIONE E N. DECRETO | MOTIVAZIONE CANCELLAZIONE NUMERO E DATA DECRETO |
|---|---|---|---|---|---|---|---|---|---|---|---|---|---|
| 428 | A | NA.SC.E RE. NEL TERZO MILLENNIO SOCIETA' COOPERATIVA SOCIALE | Assistenza sociale non residenziale | 2012 | 07354961216 | VIA SANTA LUISA DI MARILLAC, 15 | 80122 | NAPOLI | NA | MARRONI MARIA | 132 del 22/02/2017 | | MANCATO INVIO ADEMPIMENTI ANNO 2018 DECRETO N. 17 DEL 16/01/2019 |
| 429 | A | AGORA' SOCIETA' COOPERATIVA SOCIALE | Servizi di assistenza sociale residenziale | 2006 | 05451481211 | VIA FRANCESCO CRISPI, 10 | 80024 | CARDITO | NA | MARRUZZELLA GIORGIO | 147 del 23/02/2017 | | |
| 430 | C | CO.RE. COOPERAZIONE E RECIPROCITA' – CONSORZIO DI COOPERATIVE SOCIALI – SOCIETA' COOPERATIVA SOCIALE | Servizi per la persona | 2001 | 07721970635 | VIA PROVINCIALE BOTTEGHELLE DI PORTICI, 139 | 80147 | NAPOLI | NA | GAUDINO GIOVANPAOLO | 148 del 23/02/2017 | | |
| 431 | A | IL CANTICO SOCIETA' COOPERATIVA SOCIALE | Consulenza scolastica ed orientamento ed attività di formazione professionale | 2015 | 05414700657 | VIA COLOMBO PZ. URBE SCALA B2 SNC | 84091 | BATTIPAGLIA | SA | SCIFO EMANUELE | 149 del 23/02/2017 | | |
| 432 | A – B | SOCIETÁ COOPERATIVA SOCIALE VILLA DEL SOLE – CAMELOT | Comunità educativa a dimensione familiare per minori. Servizi di segretariato | 2014 | 03950610612 | VIA DEI SALICI, 9 | 81034 | MONDRAGONE | CE | PRISCO FRANCESCO | 150 del 23/02/2017 405 del 04/08/2020 | | |
| 433 | A/B | SOCIETÁ COOPERATIVA SOCIALE ONLUS PERCORSI PER CRESCERE | Assistenza sociale non residenziale anziani e disabili - interventi integrazione lavorativa di persone svantaggiate | 2009 | 03553580618 | VIA FRATELLI CERVI,3 | 81030 | LUSCIANO | CE | GALEONE SALVATORE | 151 del 23/02/2017 | TRASFERIMENTO SEDE DECRETO N.566 DEL 17/10/2018 | |
| 434 | A | SOCIETÁ COOPERATIVA SOCIALE E.T.M. & CO | Gestione di strutture di assistenza sociale residenziale – comunità alloggio per minori 13/18 anni | 2015 | 04033850613 | PIAZZA MAZZINI,8 | 81034 | MONDRAGONE | CE | MORRONE ANTONIO | 152 del 23/02/2017 | | |
| 435 | B | SOCIETA' COOPERATIVA SOCIALE TERZA DIMENSIONE A R.L. | Manutenzione e gestione di aree verdi | 2001 | 01481110763 | VIA PARMENIDE, 6 | 84131 | SALERNO | SA | MOSCA MARIA GRAZIA | 153 del 23/02/2017 | | |
| 436 | B | EDIL MAFRA SOCIETA' COOPERATIVA SOCIALE A R. L. | Costruzioni ed altri lavori stradali - movimento terra e demolizioni presso terzi | 2015 | 08089451218 | VIA NAZIONALE DELLE PUGLIE, 290/A | 80026 | CASORIA | NA | MOLISSE ANTONIO | 154 del 27/02/2017 | | PERDITA DEI REQUISITI DECRETO N.260 DEL 23/04/2018 |
| 437 | A | INCONTRO COOPERATIVA SOCIALE | Assistenza sociale non residenziale per anziani e disabili | 2011 | 06923441213 | VIA CARLO ALBERTO DALLA CHIESA, 37 | 80019 | QUALIANO | NA | GRIMALDI VINCENZO | 155 del 27/02/2017 | | |
| 438 | A/B | HUMANA SOCIETA' COOPERATIVA SOCIALE A R.L. | Assistenza non residenziale bambini anziani portatori handicap – pulizia strade | 2014 | 01597570629 | VICO DEL BUONO, 35 | 82028 | SAN BARTOLOMEO IN GALDO | BN | FANTETTA DONATELLA | 157 del 27/02/2017 | | |
| 439 | A/B | ELLE BI LUIGI BUCCI SOCIETA' COOPERATIVA SOCIALE | Assistenza sociale non residenziale – commercio all'ingrosso di frutta e ortaggi freschi | 2009 | 06313501212 | VIALE DELLA RESISTENZA, 15 | 80145 | NAPOLI | NA | CUFFARO GIUSEPPE | 158 del 27/02/2017 | | |
| 440 | A/B | S. LUCIA SOCIETA' COOPERATIVA SOCIALE ARL ONLUS | Assistenza sociale non residenziale – progetti finalizzati all'inserimento lavorativo di soggetti svantaggiati | 1987 | C.F.05363790634 P.I. 01417251210 | CORSO ALCIDE DE GASPERI, 321 | 80053 | CASTELLAMMARE DI STABIA | NA | CAFIERO ADELE | 159 del 27/02/2017 | | |
| 441 | A/B | SOCIETÁ COOPERATIVA SOCIALE ONLUS EDERA | Servizi socio assistenziali. - inserimento soggetti svantaggiati per attività agricola | 2007 | 03370340618 | VIA 1º VICO SAVONAROLA, 1 | 81036 | S.CIPRIANO D'AVERSA | CE | PICCOLO MARIA RITA | 160 del 28/02/2017 | | |
| 442 | A - B | SOCIETÁ COOPERATIVA SOCIALE ONLUS A.D. FISIO ASSISTANCE | Assistenza socio – sanitaria Servizi di pulizia presso uffici, strutture e condomini | 2006 | 03296010618 | VIA NAZIONALE APPIA,13 | 81022 | CASAGIOVE | CE | CIARDULLI MARIANO | 161 del 28/02/2017 82 del 06/02/2018 | | |
| 443 | A - B | SOCIETÁ COOPERATIVA SOCIALE ONLUS ASSISTENZA GLOBALE DOMUS | Gestione servizi socio-assistenziali Servizi di pulizia presso uffici, strutture e condomini | 2007 | 03316220619 | VIA NAZIONALE APPIA, 13 | 81022 | CASAGIOVE | CE | DAMIANO GIUSEPPE | 162 del 28/02/2017 83 del 06/02/2018 | | MANCATO INVIO ADEMPIMENTI ANNO 2019 DECRETO N. 90 DEL 31/01/2020 |
| 444 | A - B | SOCIETÁ COOPERATIVA SOCIALE ONLUS SOCIAL SERVICE | Servizi socio - sanitari domiciliari a favore di anziani, disabili e minori e soggetti psichiatrici Servizi di pulizia presso uffici, strutture e condomini | 2013 | 03883790614 | VIA NAZIONALE APPIA, 13 | 81022 | CASAGIOVE | CE | MAROTTA ROSA | 163 del 28/02/2017 85 del 06/02/2018 | | MANCATO INVIO ADEMPIMENTI ANNO 2020 DECRETO N. 727 DEL 15/07/2021 |
| 445 | B | SERVICE TRANSGROUP SOCIETA' COOPERATIVA SOCIALE | Trasporto merci su strada | 2013 | 07613581219 | CORSO GARIBALDI, 187 | 80055 | PORTICI | NA | D'ACUNZO LUIGI | 164 del 28/02/2017 | | |
| 446 | A | PARSIFAL COOPERATIVA SOCIALE ARL | Strutture di assistenza sociale residenziale – assistenza minori | 1995 | 02998501213 | CORSO GARIBALDI, 7 | 80011 | ACERRA | NA | GUADAGNO FILOMENA | 165 del 28/02/2017 | | |

fonte: http://burc.regione.campania.it

| N. ORD | Sezione | DENOMINAZIONE SOCIALE | DESCRIZIONE SINTETICA OGGETTO SOCIALE (attività prevalente) | ANNO COSTITUZIONE | C.F./P.IVA COOPERATIVA | INDIRIZZO SEDE LEGALE | CAP SEDE LEGALE | COMUNE SEDE LEGALE | PROVINCIA SEDE LEGALE | LEGALE RAPPRESENTANTE | NUMERO E DATA DECRETO ISCRIZIONE | PRESA D'ATTO VARIAZIONE E N. DECRETO | MOTIVAZIONE CANCELLAZIONE NUMERO E DATA DECRETO |
|---|---|---|---|---|---|---|---|---|---|---|---|---|---|
| 447 | A - B | GLI ANGELI SOCIETA' COOPERATIVA SOCIALE | Assistenza socio-sanitaria per anziani ed altri soggetti svantaggiati<br>Attività finalizzate all'inserimento lavorativo di soggetti svantaggiati | 2010 | 06688511218 | VIA IDA PAPACCIO, 7 | 80011 | ACERRA | NA | RIEMMA CARMINE | 166 del 28/02/2017<br>22 del 16/01/2018 | | |
| 448 | A | SOCIETÁ COOPERATIVA SOCIALE ONLUS KHORAKHANÈ | Gestione servizi socio-sanitari ed educativi | 2000 | 02689820617 | VIA CARAVAGGIO, 1 | 81030 | CELLOLE | CE | REA ROBERTO | 167 del 28/02/2017 | | MANCATO INVIO ADEMPIMENTI ANNO 2018 DECRETO N. 77 DEL 15/02/2019 |
| 449 | A | SOCIETÁ COOPERATIVA SOCIALE ONLUS BEBY PARK | Gestione scuola per l'infanzia – baby parking | 2009 | 03555230618 | VIA A. VOLTA, 28 | 81050 | PORTICO | CE | IODICE FRANCESCO | 172 del 03/03/2017 | | MANCATO INVIO ADEMPIMENTI ANNO 2017 DECRETO N. 211 DEL 03/04/2018 |
| 450 | A | SOCIETÁ COOPERATIVA SOCIALE ONLUS NUOVA AURORA | Assistenza domiciliare socio-assistenziale | 2015 | 04113330619 | VIA DANTE ALIGHIERI, 71 | 81030 | CASAPESENNA | CE | DE ROSA FRANCESCO | 173 del 03/03/2017 | | |
| 451 | A | COMETA SOCIETA' COOPERATIVA SOCIALE A R.L. ONLUS | Assistenza sociale non residenziale | 2014 | 07687501218 | VIA SAN GIACOMO,32 | 80133 | NAPOLI | NA | PUZONE MARGHERITA | 174 del 03/03/2017 | | |
| 452 | A | KOINON SOCIETA' COOPERATIVA SOCIALE – ONLUS | Attività di servizi domiciliari di assistenza e sostegno | 1996 | 02004580649 | PIAZZA LIBERTA' SNC, PALAZZO VESCOVILE C/O CARITAS | 83100 | AVELLINO | AV | TUCCIA RENATO | 175 del 03/03/2017 | | |
| 453 | A – B | COOPERATIVA SOCIALE A R.L. ARABA FENICE | Assistenza sociale residenziale<br>Commercio al dettaglio di prodotti a base di carne | 1993 | 02084820618 | VIA DOMITIANA,270 PAL.ZO AZZURRO | 81034 | MONDRAGONE | CE | MICCIO CATIA | 184 del 07/03/2017<br>62 del 24/01/2020 | | |
| 454 | A | SOCIETÁ COOPERATIVA SOCIALE ONLUS LA GABBIANELLA | Assistenza sociale non residenziale per anziani e disabili | 2009 | 03565560616 | VIA PARINI,7 | 81033 | CASAL DI PRINCIPE | CE | BIANCO FILOMENA | 185 del 07/03/2017 | | |
| 455 | A/B | SOCIETÁ COOPERATIVA SOCIALE ONLUS L'ABBRACCIO | Servizi socio sanitari ed educativi – inserimento lavorativo persone svantaggiate per attività di pulizie | 2007 | 03379810611 | VIA MADONNA DELL'OLIO,197 | 81031 | AVERSA | CE | CIOFFI MONICA | 186 del 07/03/2017 | | MANCATO INVIO ADEMPIMENTI ANNO 2020 E MESSA IN LIQUIDAZIONE E SCIOGLIMENTO DECRETO N. 731 DEL 15/07/2021 |
| 456 | A | I TALENTI – SOCIETA' COOPERATIVA SOCIALE A R.L. | Attività di assistenza sociale non residenziale | 2013 | 07526431213 | CORSO VITTORIO EMANUELE,106 | 80053 | CASTELLAMMARE DI STABIA | NA | CAIAZZO CATELLO | 187 del 07/03/2017 | | |
| 457 | A - B | SOCIETA' COOPERATIVA SOLIDALIA ONLUS-SOCIETA' COOPERATIVA SOCIALE A R.L. | Attività socio-assistenziale domiciliare per anziani<br>Attività di inserimento lavorativo per soggetti svantaggiati | 2014 | 07755991218 | CORSO VITTORIO EMANUELE,40 | 80010 | VILLARICCA | NA | CHIANESE EDUARDO | 188 del 07/03/2017<br>227 del 21/06/2017 | | MANCATO INVIO ADEMPIMENTI ANNO 2019 DECRETO N.70 DEL 30/01/2020 |
| 458 | A | NADIR COOPERATIVA SOCIALE | Assistenza sociale non residenziale per anziani e disabili | 2012 | 07077411218 | VIA G.PORZIO,4-CENTRO DIREZIONALE ISOLA G8 | 80143 | NAPOLI | NA | PIZARRO MIRANDA DIEGO | 189 del 07/03/2017 | | |
| 459 | B | MIRAC ELEVATORI SOCIETA' COOPERATIVA SOCIALE | Manutenzione e installazione di macchine di sollevamento e movimentazione persone o cose (ascensori ,montacarichi, scale mobili) | 2007 | 05658121214 | VIA ROMA, 7 | 80040 | CERCOLA | NA | GRECO RAFFAELINA | 190 del 07/03/2017 | | |
| 460 | B | ALCHIMIA-COOPERATIVA SOCIALE A RESPONSABILITA' LIMITATA-ONLUS | Bar e altri esercizi simili senza cucina | 2005 | 05042891217 | CORSO GARIBALDI, 7 | 80011 | ACERRA | NA | GUADAGNO FILOMENA | 191 del 07/03/2017 | | |
| 461 | B - A | FATA MORGANA SOCIETA' COOPERATIVA SOCIALE | Attività agricole.<br>Comunità di accoglienza per minori | 2011 | 01508480629 | VIA PANTANELLE SNC | 82030 | CAMPOLI DEL MONTE TABURNO | BN | CAPORASO MARIO | 192 del 07/03/2017<br>190 del 06/06/2017 | | |
| 462 | A | BRISEIDE SOCIETA' COOPERATIVA SOCIALE ONLUS | Servizi socio-assistenziali non residenziali per anziani e disabili | 2012 | 07354051216 | VIA DEL MARE,21 | 80016 | MARANO DI NAPOLI | NA | TESSITORE MARIA | 193 del 07/03/2017 | | MANCATO INVIO ADEMPIMENTI ANNO 2020 DECRETO N. 442 DEL 21/04/2021 |
| 463 | A/B | LA FABBRICA DEI SOGNI SOCIETA' COOPERATIVA SOCIALE | Assistenza domiciliare anziani – servizi di pulizia | 1996 | 01055980625 | VIA SCAFA PALAZZO DI NARDI SNC | 82037 | TELESE TERME | BN | DE MUTIIS MARIA TERESA | 194 del 07/03/2017 | | |

fonte: http://burc.regione.campania.it

| N. ORD | Sezione | DENOMINAZIONE SOCIALE | DESCRIZIONE SINTETICA OGGETTO SOCIALE (attività prevalente) | ANNO COSTITUZIONE | C.F./P.IVA COOPERATIVA | INDIRIZZO SEDE LEGALE | CAP SEDE LEGALE | COMUNE SEDE LEGALE | PROVINCIA SEDE LEGALE | LEGALE RAPPRESENTANTE | NUMERO E DATA DECRETO ISCRIZIONE | PRESA D'ATTO VARIAZIONE E N. DECRETO | MOTIVAZIONE CANCELLAZIONE NUMERO E DATA DECRETO |
|---|---|---|---|---|---|---|---|---|---|---|---|---|---|
| 464 | A/B | MARISOL SOCIETA' COOPERATIVA SOCIALE | Assistenza domiciliare anziani – servizi di pulizia | 2011 | 01528210626 | VIA UMBERTO I | 82020 | FRAGNETO MONFORTE | BN | PANAGGIO PIERINA | 198 del 09/03/2017 | | MANCATO INVIO ADEMPIMENTI ANNO 2017 DECRETO N. 170 DEL 20/03/2018 |
| 465 | A | NINFEA – SOCIETA' COOPERATIVA SOCIALE | Servizio di assistenza e cura minori | 2014 | 05299150655 | VIA GIOVANNI PAOLO II, 43 | 84084 | FISCIANO | SA | DE CHIARA ANTONIO | 200 del 13/03/2017 | | |
| 466 | A | PIANETA SOLIDALE – SOCIETA' COOPERATIVA SOCIALE | Servizio socio assistenziale con proprio personale qualificato presso terzi | 2014 | 02823420647 | VIA GIOSUE' CARDUCCI, 44 | 83100 | AVELLINO | AV | TARTAGLIA LUCA | 201 del 13/03/2017 | | |
| 467 | A - B | EMMANUEL SOCIETA' COOPERATIVA SOCIALE | Altre attività di assistenza sociale non residenziale - babysiteraggio domiciliare Attività di pulizie e sanificazione per enti pubblici e privati | 2013 | 07605901219 | CENTRO DIREZIONALE, ISOLA G1 | 80143 | NAPOLI | NA | BORRIELLO LUIGI | 202 del 15/03/2017 639 del 20/11/2018 | | |
| 468 | A | OCCHI APERTI SOCIETA' COOPERATIVA SOCIALE ONLUS | Altri servizi di istruzione | 2007 | 05831021216 | VIA A. GHISLERI, 110 | 80144 | NAPOLI | NA | MULLER ENRICO | 203 del 15/03/2017 | | |
| 469 | A | P.S.L. SAN FELICE – SOCIETA' COOPERATIVA SOCIALE | Casa di riposo per anziani | 2005 | 04319850659 | VIA ANTONIO SIANI, 6 | 84013 | CAVA DEI TIRRENI | SA | SANTARSIERI MICHELE | 204 del 15/03/2017 | | |
| 470 | A | ARCOBALENO SOCIETA' COOPERATIVA SOCIALE | Trasporto e assistenza disabili | 2013 | 05158520659 | VIA NUOVA PROVINCIALE CHIUNZI, 51 | 84010 | MAIORI | SA | DI LANDRO VINCENZO | 205 del 15/03/2017 | | MANCATO INVIO ADEMPIMENTI ANNO 2017 DECRETO N. 220 DEL 06/04/2018 ISCRITTA NUOVAMENTE AL N. 868 |
| 471 | A/B | COOPERATIVA SOCIALE SIDUS A R.L. | Assistenza specialistica alunni disabili e assistenza domiciliare anziani – servizi di pulizia | 2000 | 01209960622 | VIA MASSIMO MONTALTO 15 | 82020 | FRAGNETO MONFORTE | BN | DE CONNO TEODORINA | 206 del 15/03/2017 | | |
| 472 | A/B | DESY SOCIETA' COOPERATIVA SOCIALE | Accoglienza e assistenza richiesta asilo politico - gestione attività ricettiva ex alberghiera | 2007 | 04516280650 | VIA UGO DE CONCILIIS, 16 | 84083 | CASETEL SAN GIORGIO | SA | CORRADO MARGHERITA | 219 del 15/03/2017 | | |
| 473 | B | L'IMPRONTA COOPERATIVA SOCIALE | Cura e manutenzione del paesaggio | 2016 | 05501290653 | VIA FOCE, 79 | 84037 | SANT'ARSENIO | SA | GODINO TEODOLINDA | 220 del 15/03/2017 | | |
| 474 | B | ORSA MINORE SOCIETA' COOPERATIVA SOCIALE | Spazzamento stradale e servizi accessori di igiene ambientale | 2001 | 03718430659 | VIA SANT'AGATA, 19 | 84036 | SALA CONSILINA | SA | BISCOTTI JOSEFHMARI | 221 del 15/03/2017 | | |
| 475 | A | ALETHEIA S.R.L. COOPERATIVA SOCIALE | Servizi di assistenza infermieristica e sanitaria presso strutture pubbliche,private e/o domicilio | 1994 | 04956371217 | VIA MARCONI,32 | 80059 | TORRE DEL GRECO | NA | GIANNANTONIO RAIMONDA | 222 del 15/03/2017 | | |
| 476 | C | CONSORZIO DI COOPERATIVE SOCIALI SERVIZI ALLA PERSONA - SOCIETA' COOPERATIVA SOCIALE IN SIGLA "CSP SOCIETA' COOPERATIVA SOCIALE" | Gestione, con apposite convenzioni con enti pubblici di centri socio-educativi per l'accoglienza la socializzazione | 2005 | 04254730650 | VIA GENERALE NASTRI, 41 | 84084 | FISCIANO | SA | DE CHIARA ANTONIO | 223 del 17/03/2017 | | |
| 477 | B | SIRENIDE COOPERATIVA SOCIALE | Servizi di pulizie/gestione parcheggi e autorimesse | 2010 | 06703881216 | VIA CESARANO,14 | 80067 | SORRENTO | NA | DI NARDO FELICE | 226 del 17/03/2017 | | |
| 478 | A | FUTURE TRAINING SOCIETA' COOPERATIVA SOCIALE | Servizi socialmente utili a favore dei più deboli | 2016 | 05497270651 | VIA GIUICCIARDINI, 35 | 84091 | BATTIPAGLIA | SA | PANNETTA GIAN MARCO | 227 del 17/03/2017 | | |
| 479 | A/B | COOPERATIVA SOCIALE IRIS A R.L ONLUS | Assistenza domiciliare/lavori di pulizia, disinfezione, disinfestazione | 2004 | 04105350658 | VIA ROMA, 59 | 84028 | SERRE | SA | PECCI ALFONSO | 228 del 17/03/2017 | | |
| 480 | B | MILLE SOLI SOCIETA' COOPERATIVA SOCIALE A R.L. | Struttura ricettiva extra-alberghiera con annessi bar,pizzeria e ristorante e somministrazione di alimenti e bevande | 2003 | 04610621213 | VIA ANNUNZIATA,23 | 80011 | ACERRA | NA | DEL PENNINO GIUSEPPE | 236 del 22/03/2017 | | |
| 481 | A | LA MARTINA SOCIETA' COOPERATIVA SOCIALE ONLUS | Servizi di assistenza e cura a persone diversamente abili | 2015 | 01637770627 | VIA SAN ROCCO, 46 | 82016 | MONTE SARCHIO | BN | FALZARANO ERMINIA IDA MARIA | 240 del 22/03/2017 | | |

fonte: http://burc.regione.campania.it

| N. ORD | Sezione | DENOMINAZIONE SOCIALE | DESCRIZIONE SINTETICA OGGETTO SOCIALE (attività prevalente) | ANNO COSTITUZIONE | C.F./P.IVA COOPERATIVA | INDIRIZZO SEDE LEGALE | CAP SEDE LEGALE | COMUNE SEDE LEGALE | PROVINCIA SEDE LEGALE | LEGALE RAPPRESENTANTE | NUMERO E DATA DECRETO ISCRIZIONE | PRESA D'ATTO VARIAZIONE E N. DECRETO | MOTIVAZIONE CANCELLAZIONE NUMERO E DATA DECRETO |
|---|---|---|---|---|---|---|---|---|---|---|---|---|---|
| 482 | C | LA RADA CONSORZIO DI COOPERATIVE SOCIALI – SOCIETA' COOPERATIVA SOCIALE | Favorire lo sviluppo offrendo a terzi prodotti e servizi socio-sanitari , assistenziali ed educativi | 2000 | 03665760652 | VIA TANAGRO, 12 | 84132 | SALERNO | SA | SILVESTRI PALMA | 241 del 23/03/2017 | | |
| 483 | B | COOPERATIVA SOCIALE SVILUPPO E SOLIDARIETÁ | Gestione mense | 2009 | 03571790611 | VIA MOLISE, 12 | 81010 | LETINO | CE | TAMBURRO ANTONIO | 242 del 24/03/2017 | | MANCATO INVIO ADEMPIMENTI ANNO 2020 TRASFERIMENTO SEDE IN ALTRA REGIONE DECRETO N. 664 DEL 15/06/2021 |
| 484 | B | OMNIA SERVICE SOCIETA' COOPERATIVA SOCIALE ONLUS | Manutenzione verde – custodia e gestione servizi cimiteriali | 2013 | 01566410625 | VIA MARRAIOLI, 18 | 82037 | CASTEL VENERE | BN | VERRILLO GIOVANNI | 243 del 24/03/2017 | | |
| 485 | A – B | IL SENTIERO SOCIETA' COOPERATIVA SOCIALE ONLUS | Attività socio-assistenziali Pulizia generale di edifici | 2016 | 92010430657 05541220652 | VIA LARGO S. AGOSTINO SNC | 84039 | TEGGIANO | SA | MAROTTA FIORE | 247 del 29/03/2017 671 del 17/06/2021 | | |
| 486 | A | LA LOCOMOTIVA ONLUS SOCIETA' COOPERATIVA SOCIALE | Assistenza sociale non residenziale | 2000 | 07624220633 | VIA M. FIORE, 19 | 80129 | NAPOLI | NA | TUCCILLO DANILO | 248 del 29/03/2017 | | |
| 487 | B | LUX – COOPERATIVA SOCIALE ONLUS – SOCIETA' COOPERATIVA | Servizi connessi all'ottimizzazione del sistema di gestione della raccolta differenziata dei rifiuti | 2012 | 02739600647 | VIA ANGELO SCAFURI, 15 | 83022 | BAIANO | AV | PETILLO GIANLUCA | 249 del 29/03/2017 | | MANCATO INVIO ADEMPIMENTI ANNO 2018 DECRETO N. 43 DEL 30/01/2019 |
| 488 | A/B | COOPERATIVA SOCIALE OLTRE LE MURA SOC. COOP. A R.L. | Gestione casa di riposo per anziani – pulizia e igiene ambientale – animazione culturale | 2002 | 01277480628 | VIA NAPOLI, 191 | 82100 | BENEVENTO | BN | CENICOLA CARMELINA | 250 del 29/03/2017 | | |
| 489 | A | SOCIETÁ COOPERATIVA SOCIALE ONLUS ARARAT | Servizi assistenziali psichiatrici, sociosanitari | 2005 | 03172070611 | VIA SALVO D'ACQUISTO, 66 | 81031 | AVERSA | CE | BORTONE GENNARO | 251 del 29/03/2017 | | |
| 490 | A | SENEXUS SOCIETA' COOPERATIVA SOCIALE | Servizi per l'infanzia, l'adolescenza, minori | 2004 | 04777371214 | VIA EDUARDO DE FILIPPO, 67 | 80040 | VOLLA | NA | BARBATO FRANCESCO | 252 del 29/03/2017 | | |
| 491 | A | COSMOPOLITAN SOCIETA' COOPERATIVA SOCIALE | Assistenza sociale non residenziale per anziani e disabili | 2001 | 07788940638 | VIA ROSSI,VIALE DEI PINI 3/A | 80040 | VOLLA | NA | BARBATO ROBERTO | 253 del 29/03/2017 | | |
| 492 | A | TER IGNIS COOPERATIVA SOCIALE-O.N.L.U.S. | Servizi di organizzazioni con fini culturali e ricreativi | 2010 | 06716471211 | VIA CAVOUR,27 | 80040 | TERZIGNO | NA | PAGANO MASSIMO | 254 del 29/03/2017 | | |
| 493 | A | SOCIETÁ COOPERATIVA SOCIALE ONLUS ASSISTENZA AMICA | Assistenza diurna / notturna, integrativa/sostitutiva, familiare/sanitaria | 2015 | 04029940618 | VIA LEONARDO DA VINCI,142 | 81020 | SAN NICOLA LA STRADA | CE | D'ANDREA MARIA GRAZIA | 259 del 31/03/2017 | | MANCATO INVIO ADEMPIMENTI ANNO 2020 E MESSA IN LIQUIDAZIONE E SCIOGLIMENTO DECRETO N. 665 DEL 15/06/2021 |
| 494 | A | ARPEC-SOCIETA' COOPERATIVA SOCIALE | Servizi di assistenza sociale residenziale | 2006 | 05451811219 | VIA A. DE GASPERI, SNC, ANGOLO VICO NULLETO | 80024 | CARDITO | NA | RUSSO GAETANO | 260 del 31/03/2017 | | |
| 495 | A | L'AQUILONE SOCIETA' COOPERATIVA SOCIALE | Strutture di assistenza residenziale per anziani e disabili | 1990 | C.F.05810690635 P.I.07528090637 | VIA LUCA DA PENNE,3 | 80122 | NAPOLI | NA | SCALA ANTONIO | 261 del 31/03/2017 | | |
| 496 | B | COOPERATIVA SOCIALE FUTURA A R. L. | Gestione delle mense scolastiche sia pubbliche che private | 1986 | 01668560640 | VIA VITTORIO EMANUELE, 246 | 83027 | MUGNANO DEL CARDINALE | AV | AVELLO ANGELA | 267 del 31/03/2017 | | |
| 497 | A | SOCIETA' COOPERATIVA SOCIALE L'ALIFANTE | Gestione di un centro educativo polifunzionale per minori | 2005 | 04217410655 | VIA SAN FRANCESCO, PARCO OLIMPIA, 39 | 84081 | BARONISSI | SA | TORTORELLA SARA | 268 del 03/04/2017 | | |
| 498 | C | ATENA CONSORZIO DI COOPERATIVE SOCIALI – SOCIETÀ COOPERATIVA | Gestione servizi sosta a pagamento, rimessaggio e rimozione veicoli | 2011 | 03743800611 | VIA NAPOLI,44/46 | 81055 | S.MARIA C.V. | CE | ARCIPRETE MICHELE | 269 del 03/04/2017 | | |
| 499 | A | EUROSERVICE ONLUS SOCIETA'COOPERATIVA SOCIALE | Assistenza sociale non residenziale per anziani e disabili | 2002 | 04285191211 | VIA A. DE PACE,65 | 80040 | STRIANO | NA | SPINOLA NUNZIO | 276 del 05/04/2017 | | |

fonte: http://burc.regione.campania.it

| N. ORD | Sezione | DENOMINAZIONE SOCIALE | DESCRIZIONE SINTETICA OGGETTO SOCIALE (attività prevalente) | ANNO COSTITUZIONE | C.F./P.IVA COOPERATIVA | INDIRIZZO SEDE LEGALE | CAP SEDE LEGALE | COMUNE SEDE LEGALE | PROVINCIA SEDE LEGALE | LEGALE RAPPRESENTANTE | NUMERO E DATA DECRETO ISCRIZIONE | PRESA D'ATTO VARIAZIONE E N. DECRETO | MOTIVAZIONE CANCELLAZIONE NUMERO E DATA DECRETO |
|---|---|---|---|---|---|---|---|---|---|---|---|---|---|
| 500 | B | ITALSERVICE – COOPERATIVA SOCIALE ONLUS | Gestione di parcheggi e autorimesse | 2012 | 02717140640 | VIA PADRE PIO PIETRELCINA, 67 | 83100 | AVELLINO | AV | FUSCO EDUARDO | 277 del 05/04/2017 | | MANCATO INVIO ADEMPIMENTI ANNO 2017 DECRETO N. 166 DEL 20/03/2018 |
| 501 | C | SINAGÒ – CONSORZIO DI COOPERATIVE - SOC.COOP. SOCIALE - ONLUS | Centro elaborazione dati e servizi amministrativi per conto delle consorziate | 2012 | 03772280610 | VIA XI FEBBRAIO,14 BIS | 81034 | MONDRAGONE | CE | ROTA ROCCO | 278 del 05/04/2017 | | |
| 502 | B | SOCIETÁ COOPERATIVA SOCIALE OBIETTIVO LAVORO | Servizi di integrazione professionale per lavoratori svantaggiati | 2011 | 03717510618 | VIA P. RIVERSO, 7 | 81031 | AVERSA | CE | DI FRUSCIA GIULIANO | 279 del 05/04/2017 | | MANCATO INVIO ADEMPIMENTI ANNO 2018 DECRETO N. 76 DEL 15/02/2019 |
| 503 | A | SOCIETA' COOPERATIVA SOCIALE LA FIORITA – SCUOLA D'INFANZIA | Scuola dell'infanzia | 2010 | 04834560650 | VIA SAN LEONARDO, 208 | 84131 | SALERNO | SA | SAVARESE DANIELA | 280 del 06/04/2017 | | |
| 504 | A | AUXILIUM VI.PA.VI. - SOCIETA' COOPERATIVA SOCIALE | Servizi di riabilitazione domiciliare, assistenza agli anziani e persone diversamente abili | 2012 | 05004010657 | PIAZZA GIUSTINO PECORI SNC | 84055 | FELITTO | SA | PASSARELLI ROSARIO | 281 del 06/04/2017 | | |
| 505 | A | ISTITUTO SANTA CROCE COOPERATIVA SOCIALE | Scuola paritaria dell'infanzia primaria e secondaria di I e II grado | 2013 | 07547531215 | VIA SALITA SANTA CROCE,23 | 80053 | CASTELLAMMARE DI STABIA | NA | VIZZATO MARIA | 282 del 06/04/2017 | | MANCATO INVIO ADEMPIMENTI ANNO 2018 DECRETO N. 20 DEL 21/01/2019 |
| 506 | B | SOLARE – COOPERATIVA SOCIALE ONLUS | Gestione parcheggi | 2016 | 02909380640 | VIA LUIGI IMBIMBO, 9 | 83100 | AVELLINO | AV | TEDESCO RITA | 283 del 06/04/2017 | | MANCATO INVIO ADEMPIMENTI ANNO 2017 DECRETO N. 168 DEL 20/03/2018 |
| 507 | B | COOPERATIVA SOCIALE ECOSERVIZI A.R.L. | Pulizie di immobili, uffici e stabilimenti. Gestione del verde per privati ed enti pubblici | 2016 | 02908590645 | VIA PROVINCIALE, 15/17 | 83010 | CHIANCHE | AV | IULIANO BIAGIO | 284 del 06/04/2017 | | MANCATO INVIO ADEMPIMENTI ANNO 2018 DECRETO N. 67 DEL 12/02/2019 |
| 508 | A | SOCIETÁ COOPERATIVA SOCIALE ONLUS SINOPE | Servizio assistenza anziani, minori, disabili | 2004 | 03075690614 | VIA GAETA,37 | 81034 | MONDRAGONE | CE | SAULLE ALFREDO | 294 del 10/04/2017 | | MANCATO INVIO ADEMPIMENTI ANNO 2019 DECRETO N. 95 DEL 31/01/2020 |
| 509 | B | SOCIETÁ COOPERATIVA SOCIALE ONLUS NOLA UTILITY | Impianti produzione, trasformazione, trasporto, distribuzione energia elettrica – automazione porte e cancelli | 2011 | 03683560613 | VIA S.ANTONIO DA PADOVA, 13 | 81100 | CASERTA | CE | MARANIELLO PAOLO RENATO | 295 del 10/04/2017 | | MANCATO INVIO ADEMPIMENTI ANNO 2017 DECRETO N. 213 DEL 03/04/2018 |
| 510 | A | SOCIETÁ COOPERATIVA SOCIALE A R.L. TEMPI NUOVI | Attività di alloggio e recupero giovani disagiati | 2012 | 03790360618 | VIA DI VITTORIO, 31 | 81020 | S. MARCO EVANGELISTA | CE | RIVETTI ANTONIO | 296 del 10/04/2017 | | MANCATO INVIO ADEMPIMENTI ANNO 2017 DECRETO N. 210 DEL 03/04/2018 |
| 511 | A | SOCIETÁ COOPERATIVA SOCIALE A R.L. NEW HOPE | Formazione, orientamento,collocamento professionale persone disagiate in particolare donne immigrate | 2004 | 03055410611 | VIA KENNEDY,19/21 | 81100 | CASERTA | CE | MACOVEI MIRELA | 297 del 10/04/2017 | | |
| 512 | A – B | COOPERATIVA SOCIALE G.E.R.M.A.N. | Servizi socio – assistenziali Servizi di pulizia e disinfezione | 2008 | 03415480619 | VIA G.MARCONI, 25 | 81030 | SUCCIVO | CE | MANGIACAPRA ELISABETTA | 298 del 10/04/2017 73 del 02/02/2021 | | |
| 513 | A | SOCIETÁ COOPERATIVA SOCIALE ONLUS DON BOSCO FORMAZIONE E LAVORO | Attività di formazione e socializzazione a giovani e adulti destinate al primo inserimento lavorativo | 2001 | 02827020617 | VIA DEI GINEPRI P/CO DEGLI ARANCI | 81100 | CASERTA | CE | IULIANIELLO ROSSELLA | 299 del 10/04/2017 | | MANCATO INVIO ADEMPIMENTI ANNO 2017 DECRETO N. 206 DEL 03/04/2018 |
| 514 | C | L'ALBERO DELLA VITA-CONSORZIO DI COOPERATIVE-SOCIETA' COOPERATIVA SOCIALE ONLUS | Assistenza domiciliare integrata con servizi sanitari;assistenza domiciliare socio-assistenziale; servizi amministrativi a favore delle consorziate | 2015 | 08164751219 | VIA MONTENUOVO LICOLA PATRIA,105/C | 80078 | POZZUOLI | NA | TAFUTO LUCIA | 300 del 10/04/2017 | | |

fonte: http://burc.regione.campania.it

| N. ORD | Sezione | DENOMINAZIONE SOCIALE | DESCRIZIONE SINTETICA OGGETTO SOCIALE (attività prevalente) | ANNO COSTITUZIONE | C.F./P.IVA COOPERATIVA | INDIRIZZO SEDE LEGALE | CAP SEDE LEGALE | COMUNE SEDE LEGALE | PROVINCIA SEDE LEGALE | LEGALE RAPPRESENTANTE | NUMERO E DATA DECRETO ISCRIZIONE | PRESA D'ATTO VARIAZIONE E N. DECRETO | MOTIVAZIONE CANCELLAZIONE NUMERO E DATA DECRETO |
|---|---|---|---|---|---|---|---|---|---|---|---|---|---|
| 515 | A/B | SOCIETÀ COOPERATIVA SOCIALE ONLUS SOLIDARIETA' E SERVIZI | Assistenza sociale non residenziale – coltivazione ortaggi | 2009 | 03556360612 | VIA A.MORAVIA, 31 | 81033 | CASAL DI PRINCIPE | CE | MAGLIULO VINCENZO | 302 del 11/04/2017 | | |
| 516 | A | SOCIETÀ COOPERATIVA SOCIALE ARCOBALENO | Asilo nido | 2015 | 04070480613 | VIA SANI, 53 | 81024 | MADDALONI | CE | BOVE FILOMENA | 303 del 11/04/2017 | | |
| 517 | B | IN VINEA DOMINI SOCIETA' COOPERATIVA SOCIALE ONLUS | Gestione di strutture e apparecchiature informatiche hardware, housing (esclusa la riparazione) | 2016 | 08529731211 | VIA IOMMELLA GRANDE, 98 | 80065 | SANT'AGNELLO | NA | GRIECO GIUSEPPE | 304 del 11/04/2017 | | |
| 518 | A | SOCIETÀ COOPERATIVA SOCIALE IL FARO | Servizi domiciliari di assistenza, sostegno, riabilitazione presso famiglie, scuole e strutture di accoglienza | 2001 | 02736120615 | VIA PATTURELLI, 65 | 81100 | CASERTA | CE | MEDAGLIA CARMELA | 310 del 13/04/2017 | | MANCATO INVIO ADEMPIMENTI ANNO 2017 DECRETO N. 212 DEL 03/04/2018 |
| 519 | B | IRPINIA AVANTI SOCIETA' COOPERATIVA SOCIALE | Impresa di pulizia e disinfezione in edifici ed uffici pubblici e privati, sistemazione e manutenzione del verde pubblico e privato | 2009 | 02596100640 | PIAZZA GIORDANO BRUNO, 31 | 83056 | TEORA | AV | CORDASCO MACCALDO | 311 del 13/04/2017 | | |
| 520 | A | LA CICALA SOCIETA' COOPERATIVA SOCIALE | Servizi di asili nido, assistenza diurna per minori disabili | 2016 | 08416581216 | VIA SAN GIOVANNI A CAMPO, 57 | 80014 | GIUGLIANO IN CAMPANIA | NA | CRUMETTI CLAUDIA | 312 del 13/04/2017 | | |
| 521 | A | COOPERATIVA SOCIALE VENTI NOVEMBRE-ONLUS | Strutture di assistenza residenziale per minori anziani e disabili | 2013 | 07597491211 | VIA LARGO BELVEDERE, 22 | 80036 | PALMA CAMPANIA | NA | FERRARA IDA ROSARIA | 313 del 13/04/2017 | | |
| 522 | A | SOCIETÀ COOPERATIVA SOCIALE ONLUS MONDO SOLIDALE | Servizi residenziali e semi-residenziali per anziani, diversamente abili e minori | 2006 | 03229710615 | VIA S.S. DOMITIANA km.0,300 | 81037 | SESSA AURUNCA | CE | DEL VECCHIO ROCCO ANTONIO | 314 del 13/04/2017 | | |
| 523 | A/B | SOCIETA'COOPERATIVA SOCIALE ALITER | Assistenza sociale non residenziale per anziani e disabili-progetti di inserimento lavorativo di soggetti svantaggiati | 2013 | 07571561211 | VIA GOFFREDO MAMELI, 15 | 80038 | POMIGLIANO D'ARCO | NA | MOSCA CARMELA | 324 del 14/04/2017 | TRASFERIMENTO SEDE DECRETO N.685 DEL 03/12/2018 | |
| 524 | A | MAMRE' SOCIETA'COOPERATIVA SOCIALE ONLUS | Gestione di servizi sociosanitari ed educativi | 2012 | 07196661214 | VIA TRAVERSA MICHELANGELO,14 | 80026 | CASORIA | NA | VISONE TERESA | 325 del 19/04/2017 | | |
| 525 | C | CONSORZIO MATRIX-COOPERATIVA SOCIALE | Servizio di centro diurno polifunzionale per minori,assistenza domiciliare socio-assistenziale e assistenza domiciliare integrata | 2009 | 06390101217 | VIA NUOVA SAN LEONE 3/B | 80054 | GRAGNANO | NA | D'ANNA FRANCESCO | 326 del 19/04/2017 | | |
| 526 | A | SOCIETA' COOPERATIVA SOCIALE GUARDO OLTRE ONLUS | Servizi di assistenza sociale ed educativa presso terzi | 2013 | 05161770655 | VIA ZARA CORTILE D'ALESSIO, 1 | 84018 | SCAFATI | SA | CRISCUOLO DANIELA | 328 del 19/04/2017 | | PERDITA DEI REQUISITI DECRETO N.212 DEL 24/04/2019 |
| 527 | B | FATTORIE DI GUIDA SOCIETA' COOPERATIVA SOCIALE A R.L. | Caseificio con relativa commercializzazione dei propri prodotti | 2013 | 05167360659 | VIA DEGLI ARANCI, 13 – FRAZ. CONTRADA PRATO | 84025 | EBOLI | SA | CAVALIERI ALBA | 329 del 19/04/2017 | | |
| 528 | A | STRADE NUOVE SOCIETA' COOPERATIVA SOCIALE | Servizi socio-educativi di tipo residenziale | 2006 | 04388780654 | VIA SAN VALENTINO, 2 | 84087 | SARNO | SA | MILONE AMALIO | 330 del 19/04/2017 | | |
| 529 | C | CONSORZIO TERZO SETTORE SOCIETA' DI SERVIZI SOCIALI-SOCIETA'COOPERATIVA SOCIALE | Servizi di assistenza socio sanitaria,riabilitativa,infermieristica e psichiatrica in regime domiciliare semiresidenziale e residenziale | 2002 | 07905370636 | VIA RAFFAELLO SANZIO, 23/F | 80040 | VOLLA | NA | LUONGO GERARDO | 336 del 21/04/2017 | | |
| 530 | B | COOPERATIVA SOCIALE LA PIRAMIDE | Pulizia, disinfestazione, disinfezione, sanificazione | 2014 | 05225610657 | VIA CANONICO FUSCO, 7 | 84012 | ANGRI | SA | MANZO CLAUDIO | 337 del 21/04/2017 | | |
| 531 | A | VENTIDIMARE SOCIETA' COOPERATIVA SOCIALE | Comunità di accoglienza gestanti, madri e bambini | 2009 | 04704270653 | VIA MAZZINI, 7 | 84073 | SAPRI | SA | VITA MICHELA | 338 del 21/04/2017 | | |
| 532 | A | CLOE SOCIETA' COOPERATIVA SOCIALE | Comunità di accoglienza per minori | 2015 | 01639720620 | VIA VICO ROTTO IARDINI, 19 | 82020 | CIRCELLO | BN | ORSO CAMILLA | 339 del 21/04/2017 | | |

fonte: http://burc.regione.campania.it

| N. ORD | Sezione | DENOMINAZIONE SOCIALE | DESCRIZIONE SINTETICA OGGETTO SOCIALE (attività prevalente) | ANNO COSTITUZIONE | C.F./P.IVA COOPERATIVA | INDIRIZZO SEDE LEGALE | CAP SEDE LEGALE | COMUNE SEDE LEGALE | PROVINCIA SEDE LEGALE | LEGALE RAPPRESENTANTE | NUMERO E DATA DECRETO ISCRIZIONE | PRESA D'ATTO VARIAZIONE E N. DECRETO | MOTIVAZIONE CANCELLAZIONE NUMERO E DATA DECRETO |
|---|---|---|---|---|---|---|---|---|---|---|---|---|---|
| 533 | A/B | LITOGRAFI VESUVIANI-SERVIZI SALUTE E LAVORO-SOCIETA' COOPERATIVA SOCIALE A R.L. | Servizi socio-sanitari, assistenza domiciliare; strutture residenziali per pazienti psichiatrici e disabili; inserimento lavorativo di pazienti psichiatrici e disabili psichici | 2000 | 03843961214 | VIA SANDRIANA, 16 | 80046 | SAN GIORGIO A CREMANO | NA | SCOGNAMIGLIO ORNELLA | 342 del 26/04/2017 | | |
| 534 | A | IL VOLO DELLE COLOMBE SOCIETA' COOPERATIVA SOCIALE | Gestione di scuola materna | 1998 | 03459240655 | VIA SINISCALCHI, 42 | 84014 | NOCERA INFERIORE | SA | CRUDELE MARIA ROSARIA | 353 del 27/04/2017 | | |
| 535 | A | IL FARO SOCIETA' COOPERATIVA SOCIALE | Attività di servizio semi-residenziale centro diurno polifunzionale per minori | 2013 | 05206290651 | VIA MACHIAVELLI, 10 | 84092 | BELLIZZI | SA | BATTINELLI RITA | 354 del 27/04/2017 | | |
| 536 | A | SINFONIA COOPERATIVA SOCIALE ONLUS | Comunità residenziale per minori | 2015 | 01635660622 | VIA GIOVANNI PORZIO, SNC – CENTRO DIREZIONALE – ISOLA G1 SCALA C | 80143 | NAPOLI | NA | TOTARO FRANCESCO | 362 del 02/05/2017 | TRASFERIMENTO SEDE DECRETO N.668 DEL 20/11/2020 | |
| 537 | A | AURORA SOCIETA' COOPERATIVA SOCIALE | Servizi di assistenza domiciliare anziani e disabili - assistenza integrata e assistenza specialistica scolastica | 2006 | 05428751217 | VIA BOLOGNA,14 | 80031 | BRUSCIANO | NA | MOCERINO MADDALENA | 363 del 02/05/2017 | | |
| 538 | A | DOLCE NIDO SOCIETA' COOPERATIVA SOCIALE | Servizi di asili nido, assistenza diurna per minori disabili – ludoteca per l'infanzia | 2012 | 07168421217 | VIA SANTISSIMA ANNUNZIATA, 37 | 80079 | PROCIDA | NA | ASSANTE DI CUPILLO ERMINIA | 364 del 02/05/2017 | | |
| 539 | A | OTTANTAZEROSEDICI COOPERATIVA SOCIALE | Servizio di trasporto scolastico disabili | 2011 | 06879751219 | VIA TEVERE,116 SC. C | 80016 | MARANO DI NAPOLI | NA | MASTROLONARDO ANTONIO | 365 del 02/05/2017 | | MESSA IN LIQUIDAZIONE DECRETO N.28 DEL 25/01/2019 |
| 540 | A | BETANIA – SOCIETA' COOPERATIVA SOCIALE | Attività di gestione di comunità alloggio residenziale per minori | 2016 | 05549950656 | VIA GUGLIELMO OBERDAN, 16/20 | 84018 | SCAFATI | SA | AMBRUNZO MICHELANGELO | 378 del 08/05/2017 | | |
| 541 | A/B | SOCIETÀ COOPERATIVA SOCIALE ONLUS HUMANITAS DOMIZIANA | Servizi socio-sanitari – attività di pulizia interna alla struttura e giardinaggio | 2007 | 03393040617 | VIA DOMITIANA KM.30,800 VIALE ROSSELLI ,6 | 81030 | CASTEL VOLTURNO | CE | VITTORIOSO MARCELLO | 379 del 08/05/2017 | | |
| 542 | A | NOVELLA AURORA COOPERATIVA SOCIALE | Assistenza,reinserimento sociale per giovani tossicodipendenti, assistenza e riabilitazione psichiatrica, assistenza materiale per alunni handicappati | 1998 | C.F. 05594850637 P.I. 01441151212 | VIA DANTE ALIGHIERI, 11 | 80014 | GIUGLIANO IN CAMPANIA | NA | FERNANDES GIOVANNI | 380 del 08/05/2017 | | |
| 543 | A – B | COOPERATIVA SOCIALE ONLUS GIADA | Gestione servizi socio-sanitari. Attività di segretariato | 2003 | 02967820610 | VIA ALESSANDRIA, 12 | 81030 | SAN MARCELLINO | CE | GUERRA NICOLA | 383 del 09/05/2017 440 dell'11/09/2020 | | |
| 544 | C | CONSORZIO ITALIA COOPERATIVA SOCIALE | Servizi di assistenza sociale non residenziale | 2011 | 06936861217 | VIA NUOVA POGGIOREALE-CENTRO POLIFUNZIONALE INAIL-TORRE 7 | 80143 | NAPOLI | NA | LIGUORO ANTONIO | 384 del 09/05/2017 | | |
| 545 | B | COOPERATIVA SOCIALE ONLUS LA ROSA DEI VENTI | Gestione servizi socio-sanitari ed educativi - assistenza domiciliare e scolastica | 2005 | 03184610610 | VIA BENEDETTO CROCE, 43 | 81034 | MONDRAGONE | CE | PINCERNO ANTONIO | 387 dell' 11/05/2017 | | |
| 546 | C | CONSORZIO DI COOPERATIVE SOCIALI SINERGIA | Servizi socio-sanitari e assistenziali a minori, disabili e anziani | 2005 | 03184800617 | VIA N. PORPORA, 1 | 81033 | CASAL DI PRINCIPE | CE | ZIPPO STEFANO | 388 dell' 11/05/2017 | | MANCATO INVIO ADEMPIMENTI ANNO 2018 DECRETO N. 203 DEL 23/04/2019 |
| 547 | A – B | COOPERATIVA SOCIALE IL CANGURO | Assistenza ai minori e agli anziani – Servizi di assistenza residenziale per anziani e disabili. Trasporto sociale | 1997 | 03318830654 | VIA ZARA,117 | 84018 | SCAFATI | SA | DELLA VECCHIA ANGELO | 389 dell' 11/05/2017 468 del 29/09/2020 | | |
| 548 | A | SOCIETA' COOPERATIVA SOCIALE LITHODORA | Attività di intrattenimento rivolto ai minori | 2013 | 05119890654 | VIA MARCONI, 55 | 84013 | CAVA DE' TIRRENI | SA | SCARLINO ARIANNA | 390 dell' 11/05/2017 | | |
| 549 | A - B | NOI SOCIETA' COOPERATIVA SOCIALE | Servizi di assistenza sociale non residenziale per anziani, minori e disabili. Gestione di servizi di ristorazione | 2016 | 05463030659 | VIA GIUSEPPE UNGARETTI SNC, C/O CENTRO DIREZIONALE SACCONE | 841090 | MONTECORVINO PUGLIANO | SA | VASSALLO SALLUSTIO | 391 dell' 11/05/2017 59 del 29/01/2018 | TRASFERIMENTO SEDE DECRETO N.284 DEL 23/03/2021 | |

fonte: http://burc.regione.campania.it

| N. ORD | Sezione | DENOMINAZIONE SOCIALE | DESCRIZIONE SINTETICA OGGETTO SOCIALE (attività prevalente) | ANNO COSTITUZIONE | C.F./P.IVA COOPERATIVA | INDIRIZZO SEDE LEGALE | CAP SEDE LEGALE | COMUNE SEDE LEGALE | PROVINCIA SEDE LEGALE | LEGALE RAPPRESENTANTE | NUMERO E DATA DECRETO ISCRIZIONE | PRESA D'ATTO VARIAZIONE E N. DECRETO | MOTIVAZIONE CANCELLAZIONE NUMERO E DATA DECRETO |
|---|---|---|---|---|---|---|---|---|---|---|---|---|---|
| 550 | B | COOPERATIVA SOCIALE LE TERRE DI DON PEPPE DIANA -LIBERA TERRA | Produzione dei derivati del latte | 2010 | 03646700611 | VIA P.PAGLIUCA-TRAVERSA CIGNO | 81030 | CASTEL VOLTURNO | CE | ROCCO MASSIMO | 392 del 11/05/2017 | | |
| 551 | A | SOCIETÀ COOPERATIVA SOCIALE A R.L. IRIDE | Servizi socio-sanitari in modo particolare infermieristici presso unità locali | 2000 | 02716170614 | VIA MATILDE SERAO. 48 | 81024 | MADDALONI | CE | ZOPPINO ANNA ROSARIA | 399 dell' 11/05/2017 | | |
| 552 | A/B | COOPERATIVA SOCIALE ONLUS C.B.T. BENTESSERE | Assistenza sociale non residenziale anziani e disabili – inserimento lavorativo soggetti svantaggiati | 2017 | 04200220616 | VIA F.COPPI, 38 | 81034 | MONDRAGONE | CE | BURRELLI TIZIANA | 400 dell' 11/05/2017 | | INCORPORAZIONE NELLA COOPERATIVA SOCIALE LIBERAMENTE DECRETO N. 752 DEL 23/07/2021 |
| 553 | A/B | SOCIETÀ COOPERATIVA SOCIALE AUSILIA | Servizi socio-sanitari non residenziali, laboratori didattici, artigianali, artistici, fattorie e orti sociali | 2016 | 04154030615 | VIA NAPOLI, 173 | 81055 | S.MARIA C.V. | CE | SILVESTRE ANNAPAOLA | 402 del 12/05/2017 | | |
| 554 | C | PENTAGONO – CONSORZIO DI COOPERATIVE SOCIALI SOCIETA' COOPERATIVA SOCIALE ONLUS | Affidamento di servizi sociosanitari non residenziali alle consorziate | 2011 | 04977980657 | VIA GUICCIARDINI, 35 | 84091 | BATTIPAGLIA | SA | DI FIORE DANIELA | 409 del 16/05/2017 | | |
| 555 | A/B | ARCOBALENO COOPERATIVA SOCIALE | Attività ludico-ricreative motorie per minori, disabili e anziani-mensa-attività di assistenza sociale non residenziale -lavori di pulizia | 2001 | 03782810653 | VIA CANONICA DE LUCA, 218 | 84040 | CELLE DI BULGHERIA | SA | MAREGA ROSSANA | 410 del 16/05/2017 | | |
| 556 | B | SOCOFASA ONLUS SOCIETA' COOPERATIVA SOCIALE | Lavori di pulizia, facchinaggio in genere e attività connesse | 2006 | 04428820650 | VIA SCAVATE CASE ROSSE, 30 | 84131 | SALERNO | SA | RIPOLI ALFREDO | 411 del 16/05/2017 | | |
| 557 | B | ANNA NUOVA SERVICES – SOCIETA' COOPERATIVA SOCIALE | Servizio di scuolabus | 2009 | 04735560650 | VIA MONTESANTO, 21 | 84052 | CERASO | SA | TAFURI FRANCESCO | 412 del 16/05/2017 | | MANCATO INVIO ADEMPIMENTI ANNO 2018 DECRETO N. 103 DEL 05/03/2019 |
| 558 | B | RINOVA SERVICE SOCIETA'COOPERATIVA SOCIALE | Agenzia di volantinaggio | 2013 | 05169500658 | VIA SANTA MARGHERITA, 36/H | 84129 | SALERNO | SA | CLAUSI DOMENICO | 413 del 16/05/2017 | | ESPRESSA RICHIESTA PER TRASFORMAZIONE IN RINOVA SERVICE SOCIETA' COOPERATIVA DECRETO N. 363 DEL 07/04/2021 |
| 559 | A | CONTATTO COOPERATIVA SCOCIALE | Servizi domiciliari di assistenza | 2009 | 04740320652 | VIA ROMA, 48 | 84040 | CAMPORA | SA | PAGNOTTO GIOVANNA | 414 del 16/05/2017 | | |
| 560 | B | SOCIETA' COOPERATIVA SOCIALE FREEDOM | Bar e altri esercizi simili senza cucina | 2016 | 05469790652 | VIA GIOVANNI PAOLO I, 3/C | 84091 | BATTIPAGLIA | SA | SOLE ILARIA | 415 del 16/05/2017 | | MANCATO INVIO ADEMPIMENTI ANNO 2020 DECRETO N. 738 DEL 19/07/2021 |
| 561 | A | OCCHIO MAGICO SOCIETA'COOPERATIVA SOCIALE | Assistenza domiciliare, gestione servizi sociali riservata a persone in difficoltà | 1992 | 02824560656 | CORSO GARIBALDI, 2 | 84035 | POLLA | SA | TUFANO MARIA ROSARIA | 416 del 16/05/2017 | | |
| 562 | A | IO SPERIAMO CHE ME LA CAVO COOPERATIVA SOCIALE | Strutture di assistenza sociale residenziale | 2015 | C.F.90081590631 P.I.07838211212 | VIA GIUGLIANO, 77 | 80040 | POGGIO MARINO | NA | ARPAIA ANTONIO | 417 del 16/05/2017 | | |
| 563 | A | LE ALI COOPERATIVA SOCIALE | Altre attività di assistenza sociale non residenziale | 2016 | 08295761210 | VIA FRATELLI ROSSELLI, 55 | 80019 | QUALIANO | NA | MASI ASSUNTA | 418 del 16/05/2017 | | |
| 564 | C | ALFA – CONSORZIO PREVALENTEMENTE DI COOPERATIVE SOCIALI (EX ART.8 LEGGE 381/91), SOCIETA' COOPERATIVA SOCIALE – ONLUS | Attività di assistenza domiciliare per anziani e persone svantaggiate | 2007 | 02540410640 | VIA SANTISSIMA TRINITA', 44 | 83100 | AVELLINO | AV | SIFO ERNESTO | 419 del 16/05/2017 | | |
| 565 | A | EBE SOCIETA' COOPERATIVA SOCIALE ONLUS | Altre strutture di assistenza sociale residenziale | 2013 | 07577801215 | VIA SAN GIOVANNI, 35 | 80050 | PIMONTE | NA | SOMMA ANNA | 420 del 16/05/2017 | | ESPRESSA RICHIESTA DECRETO N. 521 DELL'11/05/2021 ISCRITTA NELLA SEZIONE B DECRETO N. 703 DEL 05/07/2021 |
| 566 | A – B | ALMA COOPERATIVA SOCIALE | Assistenza socio-sanitaria effettuata da personale regolarmente qualificato Affittacamere per brevi soggiorni, case ed appartamenti per vacanza, Bed and breakfast, residence | 2010 | 06583371213 | CORSO ITALIA,71 | 80063 | PIANO DI SORRENTO | NA | GARGIULO ALBINO | 2 del 24/05/2017 619 del 31/05/2021 | | |

fonte: http://burc.regione.campania.it

| N. ORD | Sezione | DENOMINAZIONE SOCIALE | DESCRIZIONE SINTETICA OGGETTO SOCIALE (attività prevalente) | ANNO COSTITUZIONE | C.F./P.IVA COOPERATIVA | INDIRIZZO SEDE LEGALE | CAP SEDE LEGALE | COMUNE SEDE LEGALE | PROVINCIA SEDE LEGALE | LEGALE RAPPRESENTANTE | NUMERO E DATA DECRETO ISCRIZIONE | PRESA D'ATTO VARIAZIONE E N. DECRETO | MOTIVAZIONE CANCELLAZIONE NUMERO E DATA DECRETO |
|---|---|---|---|---|---|---|---|---|---|---|---|---|---|
| 567 | A | AGORA' COOPERATIVA SOCIALE | Assistenza domiciliare-assistenza non residenziale per anziani e disabili | 2013 | 07392331216 | VIA NUOVA POGGIOREALE,160/c | 80143 | NAPOLI | NA | VISCIANO SILVANA | 3 del 24/05/2017 | | |
| 568 | B | ALBA SOCIETA' COOPERATIVA SOCIALE | Cura e manutenzione del paesaggio inclusi parchi, giardini e aiuole | 2010 | 06741401217 | VIA TOMMASO ASTARITA, 39 | 80062 | META | NA | D'AMBROSIO LEANDRO | 4 del 24/05/2017 | | MANCATO INVIO ADEMPIMENTI ANNO 2018 DECRETO N. 27 DEL 25/01/2019 |
| 569 | A | IL VILLAGGIO DEI COLORI SOCIETA' COOPERATIVA SOCIALE | Servizi alla persona e servizi di assistenza sociale con personale altamente qualificato. - servizi di assistenza sociale residenziale | 2002 | 04247951215 | VIA TORI, 12 | 80044 | OTTAVIANO | NA | CALCIDE ROMUALDO | 5 del 24/05/2017 | | MANCATO INVIO ADEMPIMENTI ANNO 2019 DECRETO N.76 DEL 30/01/2020 |
| 570 | A/B | IL FARO SOCIETA' COOPERATIVA SOCIALE A R.L. | Gestione servizi sociali - pulizia e manutenzione di arenili, strade e cigli stradali, manutenzione e pulizia di giardini, corsi d'acqua e sentieri | 2014 | 05228280656 | VIA ALCIDE DE GASPERI, 34 | 84043 | AGROPOLI | SA | CONTE GIUSEPPE | 11 del 25/05/2017 | | MANCATO INVIO ADEMPIMENTI ANNO 2018 DECRETO N. 102 DEL 05/03/2019 |
| 571 | A | "COOPERATIVA SOCIALE AZZURRA" - SOC. COOP. A R.L. | Servizi socio- assistenziali alla persona e a favore di portatori di handicap, anziani, minori o di persone che si trovano in disagio socio-economico-culturale, reinserimenti | 2000 | 03713760654 | VIA NAPOLI, 198 | 84014 | NOCERA INFERIORE | SA | BOVE LUIGI | 12 del 25/05/2017 | | MANCATO INVIO ADEMPIMENTI ANNO 2020 DECRETO N. 737 DEL 19/07/2021 |
| 572 | A | ARCHE' COOPERATIVA SOCIALE | Integrazione sociale attraverso l'istituzione di corsi per attività varie | 1997 | 03327340653 | VIA STRIANO, 6 | 84016 | PAGANI | SA | RICCIARDI GERARDO | 13 del 25/05/2017 | | |
| 573 | B | CILENTO SERVIZI- PROGRESSO-SOLIDARIETA'- COOPERATIVA SOCIALE | Manutenzione del verde | 2014 | 05269610654 | VIA S. SALVATORE, 30 | 84076 | TORCHIARA | SA | RIZZO CARMINE | 14 del 25/05/2017 | | |
| 574 | A – B | GIOIA DI VIVERE SOCIETA' COOPERATIVA SOCIALE | Gestione e svolgimento di servizi socio-sanitari ed assistenziali. Attività di segretariato | 2013 | 05159920650 | STRADA PROVINCIALE TEVEROLA-CASALUCE,75 | 81031 | TEVEROLA | CE | SCARANO ALFONSO | 15 del 25/05/2017 386 del 17/07/2020 | TRASFERIMENTO SEDE DECRETO N.378 DELL'11/09/2017 | |
| 575 | A | COOPERATIVA SOCIALE ALMA MATER SOC. COOP. | Servizi di assistenza socio-sanitaria non residenziale | 2006 | 09194141009 | VIA NICOLA FRAGGIANNI,13 | 80143 | NAPOLI | NA | GUARINO ANNA | 48 del 26/05/2017 | MODIFICA DENOMINAZIONE DECRETO N.65 DEL 29/01/2021 | |
| 576 | A | FENICE SOCIETA' COOPERATIVA SOCIALE ONLUS | Assistenza socio-assistenziale per anziani e disabili svolta c/o l'unità locale | 2015 | 08212141215 | VIA STEFANO CORSI,5 | 80039 | SAVIANO | NA | BOSSO FRANCESCO | 49 del 26/05/2017 | | |
| 577 | A - B | SOLIDALIS SOCIETA' COOPERATIVA SOCIALE | Servizio semiresidenziale - centro polifunzionale per disabili. Attività per l'inserimento lavorativo di soggetti svantaggiati | 2014 | 07702111217 | VIA AUSILIO ISOLA E5 | 80143 | NAPOLI | NA | PARLATI ERRICO | 50 del 26/05/2017 459 del 20/10/2017 | | |
| 578 | A – B | COOPERATIVA SOCIALE GLOBAL SOCIAL SERVICE | Assistenza socio-sanitaria e assistenza domiciliare Attività di pulizia edifici | 2004 | 03034340616 | VIA DOMIZIANA, 629 | 81034 | MONDRAGONE | CE | NICOLETTA ANTONIETTA | 84 del 26/05/2017 652 del 19/11/2020 | | |
| 579 | A/B | SOCIETA' COOPERATIVA SOCIALE ONLUS ANTONIO TESSITORE | Servizi socioassistenziali – interventi di integrazione lavorativa e sociale di soggetti svantaggiati – coltivazione ortaggi | 2013 | 03873200616 | VIA MARCONI,3 | 81030 | CASAPESENNA | CE | GALLUCCIO MICHELA | 85 del 26/05/2017 | | |
| 580 | C | FILIPENDO CONSORZIO DI COOPERATIVE SOCIALI – SOCIETÀ COOPERATIVA SOCIALE ONLUS | Assistenza socio-sanitaria | 2008 | 03472380611 | VIA MAZZAGGIO,11 | 81031 | AVERSA | CE | BORTONE GENNARO | 86 del 26/05/2017 | | |
| 581 | B | LA NTR SOCIETA' COOPERATIVA SOCIALE ONLUS | Attività di pulizia e disinfezione, manutenzione (strade, verde, ecc.) restauro di edifici civili ed industriali | 2012 | 02746460647 | VIA VICOLO DELLA NEVE, 1 | 83100 | AVELLINO | AV | LEONE GIUSEPPE | 100 del 26/05/2017 | | |
| 582 | A | SOCIETÀ COOPERATIVA SOCIALE EQUAZIONE | Commercio solidale – contrasto alla dispersione scolastica attraverso servizi di assistenza e di integrazione soprattutto nell'area formazione/lavoro | 2007 | 03315230619 | VIA CRISPO,12 | 81100 | CASERTA | CE | AGLIONE PAOLA | 133 del 29/05/2017 | | |

| N. ORD | Sezione | DENOMINAZIONE SOCIALE | DESCRIZIONE SINTETICA OGGETTO SOCIALE (attività prevalente) | ANNO COSTITUZIONE | C.F./P.IVA COOPERATIVA | INDIRIZZO SEDE LEGALE | CAP SEDE LEGALE | COMUNE SEDE LEGALE | PROVINCIA SEDE LEGALE | LEGALE RAPPRESENTANTE | NUMERO E DATA DECRETO ISCRIZIONE | PRESA D'ATTO VARIAZIONE E N. DECRETO | MOTIVAZIONE CANCELLAZIONE NUMERO E DATA DECRETO |
|---|---|---|---|---|---|---|---|---|---|---|---|---|---|
| 583 | C | NUOVA COOPERAZIONE ORGANIZZATA - CONSORZIO DI COOPERATIVE – SOCIETA' COOPERATIVA SOCIALE | Consulenza imprenditoriale-consulenza amministrativo-gestionale e pianificazione aziendale | 2012 | 03827160619 | VIA LINGUITI,54 | 81031 | AVERSA | CE | PERILLO SIMMACO | 134 del 29/05/2017 | | |
| 584 | B | L'AQUILONE SERVICES SOCIETA' COOPERATIVA SOCIALE | Attività import export, pulizia generale di edifici, servizi di disinfestazione, coltivazione di uva | 1993 | C.F. 06648620638 P.I. 07528080838 | VIA LUCA DA PENNE,3 | 80122 | NAPOLI | NA | DE MICHELE RENATO | 160 del 30/05/2017 | | |
| 585 | A | COOPERATIVA SOCIALE H.P. GROUP SOCIETA' COOPERATIVA | Servizi di assistenza domiciliare e socio-assistenziale | 2014 | 07679121215 | VIA LUIGI OLIVA,81 | 80041 | BOSCOREALE | NA | TRERE' CLAUDIO | 161 del 30/05/2017 | | |
| 586 | A | SPES UNICA SOCIETA' COOPERATIVA SOCIALE | Gestione di servizi sociosanitari orientati ai bisogni di persone handicappate e con ritardi di apprendimento, di minori ed anziani | 2003 | 04016020655 | VIA G. GENOVESE, 10 | 84025 | EBOLI | SA | COZZOLINO FRANCESCO | 177 del 01/06/2017 | | |
| 587 | A | CASA SOCIALE PADRE PIO – SOCIETA' COOPERATIVA SOCIALE A MUTUALITA' PREVALENTE | Casa sociale per anziani | 2008 | 04570530651 | CORSO GARIBALDI, 58 | 84025 | EBOLI | SA | MADAIO ANGIOLA | 178 del 01/06/2017 | | |
| 588 | A | SOCIETÀ COOPERATIVA SOCIALE MARCO POLO | Servizi di assistenza sociale a favore di persone svantaggiate, immigrati e minori | 2015 | 04036010611 | VIA CAPPUCCINI,13 | 81100 | CASERTA | CE | DI DINO MARCO | 179 del 01/06/2017 | | |
| 589 | A – B | COOPERATIVA SOCIALE FEDERICO OZANAM | Centro diurno sociosanitario per disabili<br>Laboratori artigianali piccoli manufatti e giardinaggio | 1984 | 01464860616 | VIA CADUTI SUL LAVORO, 71 | 81100 | CASERTA | CE | PETRILLO PATRIZIA | 180 del 01/06/2017<br>423 del 01/09/2020 | | |
| 590 | A | SOCIETÀ COOPERATIVA SOCIALE LUSCIANO BENE COMUNE | Assistenza sociale non residenziale – interventi di integrazione persone svantaggiate | 2016 | 04168450619 | VIA A.MANZONI, 36 | 81030 | LUSCIANO | CE | SANTORO NICOLETTA | 188 del 06/06/2017 | | MANCATO INVIO ADEMPIMENTI ANNO 2019 DECRETO N. 92 DEL 31/01/2020 |
| 591 | B | SATURNO SOC. COOP. SOCIALE | Preparazione e somministrazione di pasti per alunni di scuole materne e medie | 1998 | 03417650656 | VIA FRASSO TELESINO, 23 | 84043 | AGROPOLI | SA | TUCCIO MARIA GIOVANNA | 189 del 06/06/2017 | | |
| 592 | B | NEW ECOLOGY SERVICE SOCIETA' COOPERATIVA SOCIALE | Progettazione, realizzazione, manutenzione e gestione del verde, lavori di costruzione, ricostruzione e manutenzione argini, marciapiedi e strade | 2006 | 04364150658 | VIA MIRABELLA, 51 | 84025 | EBOLI | SA | MARTINIANO COSIMO | 191 del 06/06/2017 | | |
| 593 | C | CONSORZIO DELLE COOPERATIVE SOCIALI DI SOLIDARIETA' TERRITORIALE E COOPERAZIONE SOL.CO. IRPINIA "ONLUS" - SOCIETA' COOPERATIVA" IN ABBREVIAZIONE CONSORZIO SOCIALE SOL.CO. IRPINIA – SOCIETA' COOPERATIVA | Promozione e sviluppo imprese sociali – ricerca, studio e progettazione nuovi servizi, progetti regionali e non a supporto delle cooperative socie - servizi di pulizia presso enti pubblici, servizio di manutenzione del verde pubblico | 2001 | 02277280646 | VIA FRATELLI BISOGNO, 41/D | 83100 | AVELLINO | AV | FANFARILLO PAOLA | 193 del 06/06/2017 | | MANCATO INVIO ADEMPIMENTI ANNO 2019 DECRETO N.79 DEL 30/01/2020 |
| 594 | A | LA ROSA – SOCIETA' COOPERATIVA SOCIALE O.N.L.U.S | Comunità educativa di tipo familiare e centro diurno per minori | 2017 | 01678960624 | VIA PAGLIARONE, 91 | 82016 | MONTE SARCHIO | BN | LA SELVA CARLO | 198 del 12/06/2017 | | |
| 595 | A | SOLIDARCI SOCIETÀ COOPERATIVA SOCIALE - IMPRESA SOCIALE | Servizi di accoglienza immigrati | 2017 | C.F.93045010613 P.I. 04193810613 | VIALE DEI BERSAGLIERI, 32B | 81100 | CASERTA | CE | VITIELLO MARA | 199 del 12/06/2017 | | |
| 596 | C | ICARO CONSORZIO COOPERATIVE SOCIALI – SOCIETÀ COOPERATIVA | Gestione strutture residenziali e semiresidenziali per anziani, disabili e minori | 1995 | 02241260617 | VIA GRAN BRETAGNA, SNC, COMPLESSO LONA | 81055 | S.MARIA C.V. | CE | GAUDIANO MARIA GRAZIA | 200 del 12/06/2017 | | |
| 597 | A | ANCHE NOI SOCIETA' COOPERATIVA SOCIALE | Servizi domiciliari di assistenza anche infermieristica e sanitaria in genere | 1997 | 03329120657 | VIA DON VINCENZO CAPEZIO, 6 | 84025 | EBOLI | SA | MIRRA ANNA MARIA | 201 del 12/06/2017 | | |
| 598 | A | ELIOS COOPERATIVA SOCIALE | Attività di servizi per la persona | 2001 | 07699280637 | VIA LUCA GIORDANO, 27 | 80040 | CERCOLA | NA | PERNA ANTONIO | 202 del 13/06/2017 | | |
| 599 | A | LA FONTE SOCIETA' COOPERATIVA SOCIALE A R.L. | Attività socio-educative in centro famiglia | 2001 | 03763530650 | VIA CASA DI GENOVA, 9 | 84010 | MAIORI | SA | DE RISI GIUSEPPINA | 205 del 15/06/2017 | | |
| 600 | A | GESCO SERVIZI COOPERATIVA SOCIALE | Assistenza sociale non residenziale per anziani e disabili | 2013 | 07392541210 | VIA VICINALE SANTA MARIA DEL PIANTO, 36 | 80143 | NAPOLI | NA | SMARRAZZO GIACOMO | 206 del 15/06/2017 | | |

fonte: http://burc.regione.campania.it

| N. ORD | Sezione | DENOMINAZIONE SOCIALE | DESCRIZIONE SINTETICA OGGETTO SOCIALE (attività prevalente) | ANNO COSTITUZIONE | C.F./P.IVA COOPERATIVA | INDIRIZZO SEDE LEGALE | CAP SEDE LEGALE | COMUNE SEDE LEGALE | PROVINCIA SEDE LEGALE | LEGALE RAPPRESENTANTE | NUMERO E DATA DECRETO ISCRIZIONE | PRESA D'ATTO VARIAZIONE E N. DECRETO | MOTIVAZIONE CANCELLAZIONE NUMERO E DATA DECRETO |
|---|---|---|---|---|---|---|---|---|---|---|---|---|---|
| 601 | A | IRIS – SOCIETA' COOPERATIVA SOCIALE | Assistenza sociale non residenziale per anziani e disabili | 2011 | 04926940653 | VIA MAZZINI, 2 | 84030 | SAN RUFO | SA | SALVIOLI EMILIANA | 224 del 21/06/2017 | TRASFERIMENTO SEDE DECRETO N. 79 DEL 18/02/2019 | |
| 602 | A | COUNSELIS COOPERATIVA SOCIALE O.N.L.U.S. | Scuole e corsi di lingua dei segni | 2013 | 07585501211 | PIAZZA PORTANOVA, 7 | 80138 | NAPOLI | NA | BUONOMO VALERIA | 226 del 21/06/2017 | | |
| 603 | A/B | SOCIETÀ COOPERATIVA SOCIALE PATHOS | Assistenza domiciliare con servizi sanitari – servizi di pulizia e disinfezione | 2016 | 04146570611 | VIA NUCLEO TAVERNA,7 | 81052 | PIGNATARO MAGGIORE | CE | ALLOCCA ANTONIO | 228 del 22/06/2017 | | MANCATO INVIO ADEMPIMENTI ANNO 2019 DECRETO N. 93 DEL 31/01/2020 |
| 604 | A | CENTRO MEDICINA PSICOSOMATICA COOPERATIVA SOCIALE | Assistenza sanitaria – riabilitazione con degenza diurna | 1984 | C.F. 04535910634 P.I. 01339371211 | VIA TRAVERSA SCHITO,5 | 80053 | CASTELLAMMARE DI STABIA | NA | NARDELLI PAOLO | 229 del 22/06/2017 | | |
| 605 | A | ELIOS SOCIETA' COOPERATIVA SOCIALE | Assistenza sociale non residenziale per anziani e disabili | 2016 | 04129900611 | VIA TIRONCELLI, 7 | 80059 | TORRE DEL GRECO | NA | GAGLIONE CIRO | 235 del 23/06/2017 | | PERDITA DEI REQUISITI PER LA SOLA SEZIONE B DECRETO N.22 DEL 21/01/2019 |
| 606 | A | TANDEM SOCIETA' COOPERATIVA SOCIALE | Assistenza sociale non residenziale | 1999 | 07532110637 | VICO SCALCICCIA, 16 | 80142 | NAPOLI | NA | LEONE SILVANA | 236 del 23/06/2017 | | |
| 607 | A | COOPERATIVA SOCIALE T.M.A. GROUP | Attività di assistenza sociale non residenziale, attività integrative per minori disabili – autistici | 2011 | 06835901213 | VIA V. CUOCO, 26 | 80026 | CASORIA | NA | CAPUTO GIOVANNI | 237 del 23/06/2017 | | |
| 608 | A – B | A.S.S. COOPERATIVA SOCIALE | Assistenza sociale non residenziale per anziani e disabili<br>Pulizia specializzata di edifici ed impianti e macchinari industriali | 2014 | 05305490657 | VIA PORTO, 36 | 84010 | SAN VALENTINO TORIO | SA | COSTABILE MATTEO | 238 del 26/06/2017<br>704 del 26/11/2020 | | |
| 609 | A | COOPERATIVA SOCIALE L.C.G. | Comunità educativa di tipo familiare e altre strutture di assistenza sociale residenziale | 2009 | 06334261218 | VIA SILVIO PELLICO, 11 | 80035 | NOLA | NA | LIBERTI GIOVANNA | 239 del 26/06/2017 | | MANCATO INVIO ADEMPIMENTI ANNO 2019 DECRETO N. 46 DEL 23/01/2020 |
| 610 | A/B | MARE LUNA – SOCIETA' COOPERATIVA SOCIALE | Assistenza domiciliare integrata – commercio prodotti alimentari per mezzo di apparecchi automatici | 2004 | 04155500657 | VIA FRANCESCO CAMMAROTA, 19 | 84078 | VALLO DELLA LUCANIA | SA | RUGGIERO LUIGI | 241 del 27/06/2017 | | |
| 611 | B | ARTE MUSICA E CAFFE' SOCIETA' COOPERATIVA SOCIALE | Servizi di organizzazione per la realizzazione di feste, eventi, spettacoli, convegni | 2007 | 05616751219 | VIA ANTONIO MANCINI, 30 | 80127 | NAPOLI | NA | FALCONE CARLO | 254 del 30/06/2017 | | |
| 612 | A – B | SOCIETÀ COOPERATIVA SOCIALE ONLUS HAPPY | Servizi socio assistenziali ed educativi a favore di anziani disabili e minori - gestione centri accoglienza madri e bambini<br>Servizi di pulizia | 2013 | 03938000613 | VIA ROSANO,52 | 81030 | CASALUCE | CE | VINCOLI GIANCARLO | 255 del 30/06/2017<br>454 del 23/04/2021 | | |
| 613 | A | LA PROVVIDENZA SOCIETA' COOPERATIVA SOCIALE | Strutture di assistenza sociale residenziale | 2017 | 05564550654 | VIA SABATELLA SCIGLIATI, 20 | 84047 | CAPACCIO | SA | VONA CARMINE | 261 del 12/07/2017 | | |
| 614 | A | COOPERATIVA SOCIALE ALLADIN – SOCIETA' COOPERATIVA SOCIALE AR.L. | Strutture di assistenza residenziale per anziani e disabili – casa famiglia per minori | 2000 | 03930481217 | VIA SCALEA,30 | 80055 | PORTICI | NA | MATRULLO LINA | 262 del 12/07/2017 | | |
| 615 | A – B | SOCIETÀ COOPERATIVA SOCIALE ONLUS FUORICLASSE | Servizi socio-assistenziali non residenziali a favore di minori, disabili, anziani<br>Servizi di pulizia | 2011 | 03751290614 | PIAZZA GARIBALDI,1 | 81100 | CASERTA | CE | BOEMIO CHIARA | 263 del 12/07/2017<br>453 del 23/04/2021 | | |
| 616 | C | CONSORZIO DI COOPERATIVE SOCIALI IL DELTAPLANO SOCIETA' COOPERATIVA SOCIALE IN SIGLA "I.D.S.C.S." | Servizio assistenza domiciliare | 2007 | 04443550654 | VIA SAN LEONARDO TRAV. MIGLIARO SNC | 84131 | SALERNO | SA | MEMOLI ANNUNZIATA | 264 del 13/07/2017 | | |
| 617 | A | CRISALIDE – SOCIETA' COOPERATIVA SOCIALE ONLUS | Assistenza sociosanitaria a minori, anziani e a portatori di handicap, gestione del servizio di assistenza psichiatrica | 2006 | 05442471214 | CORSO ROMA,37 | 80046 | SAN GIORGIO A CREMANO | NA | DI MARTINO FABIO | 265 del 13/07/2017 | | MANCATO INVIO ADEMPIMENTI ANNO 2018 DECRETO N.48 DEL 31/01/2019 |

fonte: http://burc.regione.campania.it

| N. ORD | Sezione | DENOMINAZIONE SOCIALE | DESCRIZIONE SINTETICA OGGETTO SOCIALE (attività prevalente) | ANNO COSTITUZIONE | C.F./P.IVA COOPERATIVA | INDIRIZZO SEDE LEGALE | CAP SEDE LEGALE | COMUNE SEDE LEGALE | PROVINCIA SEDE LEGALE | LEGALE RAPPRESENTANTE | NUMERO E DATA DECRETO ISCRIZIONE | PRESA D'ATTO VARIAZIONE E N. DECRETO | MOTIVAZIONE CANCELLAZIONE NUMERO E DATA DECRETO |
|---|---|---|---|---|---|---|---|---|---|---|---|---|---|
| 618 | A | L'ISOLA DEL SORRISO COOPERATIVA SOCIALE | Attività di assistenza sociale non residenziale – corsi di formazione professionale | 2003 | 04391411214 | VIA G. PORZIO – IS. G1 SCALA D - CENTRO DIREZIONALE | 80143 | NAPOLI | NA | DI DIO DANIELE | 268 del 13/07/2017 | | |
| 619 | A | ACCADEMIA DEI GIORNI FELICI AVELLINO – COOPERATIVA SOCIALE ONLUS | Assistenza sociale non residenziale per gli anziani e disabili | 2015 | 02862250640 | VIA PESCATORI, 123 | 83100 | AVELLINO | AV | FALZARANO AMALIA | 275 del 13/07/2017 | | |
| 620 | C | GESCO CONSORZIO DI COOPERATIVE SOCIALI – SOCIETA' COOPERATIVA SOCIALE | Servizi sociosanitari ed educativi – gestione comunità terapeutiche e case famiglia | 1991 | 06317480637 | VIA VICINALE SANTA MARIA DEL PIANTO,36 CENTRO POLIFUNZIONALE TORRE 1 | 80143 | NAPOLI | NA | D'ANGELO SERGIO | 278 del 13/07/2017 | | |
| 621 | A | NUOVA VITA SOCIETA' COOPERATIVA SOCIALE AR.L. | Strutture di assistenza residenziale per minori, anziani e disabili | 2008 | 05957841215 | VIA LIBERTA',31 | 80033 | CICCIANO | NA | MASTROPASQUA PASQUALE | 279 del 13/07/2017 | | |
| 622 | A | SI PUO' FARE COOPERATIVA SOCIALE | Assistenza sociale non residenziale per anziani e disabili | 2012 | 07166811211 | VICO POZZO 1/2 | 80014 | GIUGLIANO IN CAMPANIA | NA | DI MARTINO RAFFAELA | 280 del 13/07/2017 | TRASFERIMENTO SEDE DECRETO N.26 DEL 16/01/2018 | |
| 623 | A | ACQUAFREDDA SOCIETA' COOPERATIVA SOCIALE A R.L. | Assistenza sociale non residenziale/residenziale | 2004 | 04793951213 | VIA ALESSANDRO MANZONI,26 | 80023 | CAIVANO | NA | MARGHERITA FRANCESCA | 281 del 17/07/2017 | | |
| 624 | B | GIANCARLO SIANI COOPERATIVA SOCIALE | Trasmissione radiofonica – agricoltura biologica | 2002 | 07187581215 | CORSO RESINA,62 | 80056 | ERCOLANO | NA | SCOGNAMIGLIO GIUSEPPE | 282 del 20/07/2017 | | MANCATO INVIO ADEMPIMENTI ANNO 2019 DECRETO N.48 DEL 23/01/2020 ISCRITTA NUOVAMENTE AL N. 1157 |
| 625 | B | NUVOLETTA PER SALVATORE SOCIETA' COOPERATIVA SOCIALE | Coltivazione di uve e di ortaggi, allevamento di pollame | 2014 | 07687411210 | VIA MARANO-QUARTO SNC | 80016 | MARANO DI NAPOLI | NA | NUVOLETTA MANUEL | 283 del 20/07/2017 | | MANCATO INVIO ADEMPIMENTI ANNO 2019 DECRETO N.47 DEL 23/01/2020 |
| 626 | A | TERRA E LIBERTA' COOPERATIVA SOCIALE | Servizi di assistenza sociale residenziale e non residenziale | 1994 | 06831150633 | VIA GARIBALDI,6 | 80146 | NAPOLI | NA | TARALLO LUIGI | 284 del 20/07/2017 | | |
| 627 | A | AURO SOCIETA' COOPERATIVA SOCIALE | Servizi sociosanitari non residenziali | 2017 | 08685521216 | VIA LUPOLI,89 | 80027 | FRATTA MAGGIORE | NA | AULETTA VINCENZO | 285 del 20/07/2017 | | |
| 628 | A | CASA MAMMA GRAZIELLA – SOCIETA' COOPERATIVA SOCIALE A R.L. | Gestione comunità a dimensione familiare (casa famiglia) | 2010 | 04846720656 | VIA BELVEDERE, 20 | 84060 | ORRIA | SA | PASCA VINCENZO | 286 del 20/07/2017 | | MANCATO INVIO ADEMPIMENTI ANNO 2020 DECRETO N. 741 DEL 20/07/2021 |
| 629 | A/B | PROGETTO PIANETA GELBISON SOCIETA' COOPERATIVA SOCIALE | Servizi di assistenza sociale – servizi cimiteriali con esclusione di pompe funebri | 2011 | 04918850654 | VIA COCCELLI, 6 | 84060 | NOVI VELIA | SA | FUSCO FRANCESCO | 287 del 20/07/2017 | | |
| 630 | A | SVILUPPO E SOLIDARIETA' – SOCIETA' COOPERATIVA SOCIALE | Assistenza ai degenti presso ospedali, case di cura, case di riposo, presidi sanitari estivi, luoghi di villeggiatura ed altre strutture sanitarie e sociali | 2005 | 04308820655 | VIA CARMINE DE CARO, 2 | 84083 | CASTEL SAN GIORGIO | SA | PALMIERI MARIA | 289 del 20/07/2017 | | MANCATO INVIO ADEMPIMENTI ANNO 2019 DECRETO N.122 DEL 05/02/2020 |
| 631 | B | SOCIETA' COOPERATIVA SOCIALE FORZA E CORAGGIO A R.L. | Manutenzione ed installazione impianti elettrici | 2015 | 01620940625 | VIA BORGO,30 | 82020 | BASELICE | BN | BIANCO LUIGI | 298 del 20/07/2017 | | |
| 632 | A | TERZA ERA SOCIETA' COOPERATIVA SOCIALE | Servizi alla persona – assistenza sociale non residenziale | 2015 | 08075911217 | VIA SANTA CATERINA,10 | 80040 | POLLENA TROCCHIA | NA | SCOGNAMIGLIO MARIA LUISA | 307 del 20/07/2017 | | |
| 633 | A | MY DAY SOCIETA' COOPERATIVA SOCIALE | Gestione banco alimentare – animazione territoriale – interventi in favore di migranti e minori a rischio | 2007 | 05648351210 | VIA LICOLA PATRIA,135 | 80078 | POZZUOLI | NA | FLORENTINO VINCENZO | 308 del 21/07/2017 | | PERDITA DEI REQUISITI DECRETO N.208 DEL 23/04/2019 |
| 634 | A | GELSO COOPERATIVA SOCIALE A R.L. | Assistenza socio-sanitaria ed assistenziale | 2014 | 07839191215 | VIALE DEI PINI, 53 | 80131 | NAPOLI | NA | FERRARO RAFFAELE | 313 del 21/07/2017 | | MANCATO INVIO ADEMPIMENTI ANNO 2020 DECRETO N.436 DEL 21/04/2021 |

fonte: http://burc.regione.campania.it

| N. ORD | Sezione | DENOMINAZIONE SOCIALE | DESCRIZIONE SINTETICA OGGETTO SOCIALE (attività prevalente) | ANNO COSTITUZIONE | C.F./P.IVA COOPERATIVA | INDIRIZZO SEDE LEGALE | CAP SEDE LEGALE | COMUNE SEDE LEGALE | PROVINCIA SEDE LEGALE | LEGALE RAPPRESENTANTE | NUMERO E DATA DECRETO ISCRIZIONE | PRESA D'ATTO VARIAZIONE E N. DECRETO | MOTIVAZIONE CANCELLAZIONE NUMERO E DATA DECRETO |
|---|---|---|---|---|---|---|---|---|---|---|---|---|---|
| 635 | A | COOPERATIVA SOCIALE A MANO A MANO | Strutture di assistenza sociale residenziale e non residenziale | 2016 | 08284921213 | VIA ADDA,61 LOTTO23/C | 80016 | MARANO DI NAPOLI | NA | BOCCANFUSO MARTINA | 314 del 21/07/2017 | | |
| 636 | A | SOCIETA' COOPERATIVA DI SOLIDARIETA' SOCIALE ONLUS CITTÀ IRENE | Assistenza domiciliare anziani – assistenza socio-residenziale per minori e svantaggiati | 2003 | 03009970611 | CORSO GRAN PRIORATO DI MALTA, 33 | 81043 | CAPUA | CE | BRANCO GIOVANNI | 317 del 31/07/2017 | | |
| 637 | A | COOPERATIVA SOCIALE LA ROSA DI GERICO A R.L. ONLUS | Assistenza sociale non residenziale | 2016 | 08320791216 | VIA CASA ANIELLO, 183 | 80057 | SANT'ANTONIO ABATE | NA | APREA ESPEDITO | 318 del 31/07/2017 | | ESPRESSA RICHIESTA PER LA SOLA SEZIONE B DECRETO N.290 DEL 16/05/2019 |
| 638 | A | AZUR VILLAGE SOCIETA' COOPERATIVA SOCIALE A R.L. | Servizi per l'infanzia, adolescenza e la famiglia – servizi sociali ed educativi | 2014 | 07748361214 | VIA DELLO STADIO, 45 | 80077 | ISCHIA | NA | MOSCA MICHELA | 319 del 31/07/2017 | | |
| 639 | A | AMINAH SOCIETA' COOPERATIVA SOCIALE ONLUS | Centri temporanei di accoglienza immigrati – strutture di assistenza sociale residenziale | 2016 | 08265141211 | VIA ROMA,275 | 80040 | POGGIO MARINO | NA | TARQUINI ELFA | 320 del 31/07/2017 | | |
| 640 | A | EFFATA' – APRITI – SOCIETA' COOPERATIVA SOCIALE ONLUS | Attività di assistenza sociale non residenziale - centro di ascolto | 2015 | 02849220641 | VIA ANNUNZIATA SNC | 83030 | PRATA DI PRINCIPATO ULTRA | AV | PASTORE PATRIZIA | 321 del 31/07/2017 | | |
| 641 | B | POMPEII SOCIETA' COOPERATIVA SOCIALE A R.L. | Servizi di promozione turistica, di prenotazione e attività di assistenza turistica | 2016 | 08524051219 | VIA ANTONIO SEGNI,41 | 80045 | POMPEI | NA | PALOMBA SONIA | 322 del 31/07/2017 | | |
| 642 | A | AUSILIOTECA MEDITERRANEA ONLUS – SOCIETA' COOPERATIVA SOCIALE A R.L. | Tecnologie e servizi a supporto di persone con disabilità – formazione professionale | 2007 | 05812411212 | VIA DEL PARCO MARGHERITA, 23 | 80121 | NAPOLI | NA | PAGLIARA SILVIO MARCELLO | 345 del 03/08/2017 | | |
| 643 | A | CRESCERE INSIEME SOCIETA' COOPERATIVA SOCIALE | Strutture di assistenza sociale residenziale – attività di assistenza sociale non residenziale | 1994 | C.F.02847631211 P.I.07462780631 | VIA GIOVANNI PORZIO,4 CENTRO DIREZIONALE IS.E3 | 80143 | NAPOLI | NA | SUMMA MONICA | 346 del 03/08/2017 | TRASFERIMENTO SEDE DECRETO N. 700 DEL 16/12/2019 | |
| 644 | B | SOCIETA' COOPERATIVA SOCIALE L'ANCORA | Gestione di stabilimento balneare | 2015 | 07968281217 | VIA VIRGILIO, 3 | 80053 | CASTELLAMMARE DI STABIA | NA | IAMMARINO CARMEN | 347 del 03/08/2017 | | |
| 645 | A | SOCIETA' COOPERATIVA SOCIALE L'ABBRACCIO | Comunità di accoglienza per gestanti, madri e bambini – trasporto di persone diversamente abili | 2009 | 06317221213 | VIA PALUDICELLA, 83 | 80057 | SANT'ANTONIO ABATE | NA | D'ANIELLO MARIA LUANA | 352 del 04/08/2017 | | |
| 646 | A | SOCIETA' COOPERATIVA SOCIALE ONLUS FUTURO | Servizi socio educativi e assistenziali verso persone svantaggiate | 2014 | 03990370615 | VIA ADIGE,20 | 81025 | MARCIANISE | CE | PRATILLO MARIELLA | 353 del 04/08/2017 | | |
| 647 | B | SOCIETA' COOPERATIVA SOCIALE PARKING EVOLUTION | Gestione parcheggi ed autorimesse | 2006 | 03261540615 | VIA G. PORZIO, SNC – CENTRO DIREZIONALE – ISOLA A2 | 80143 | NAPOLI | NA | D'ALTERIO BRUNO | 358 del 07/08/2017 | | |
| 648 | B | NESIS – GLI AMICI DI NISIDA COOPERATIVA SOCIALE | Commercio al dettaglio di oggetti di artigianato | 2015 | 08223441216 | VIA RAMPE DI SANT'ANTONIO A POSILLIPO, 13 | 80121 | NAPOLI | NA | RUSSO FULVIA | 363 del 09/08/2017 | | |
| 649 | A | TASMJLA COOPERATIVA SOCIALE | Attività di servizi per la persona | 2004 | 04897571214 | CORSO TULLIO BOCCARUSSO, 130 | 80040 | MASSA DI SOMMA | NA | OLIVIERO CRISTINA | 369 del 31/08/2017 | | |
| 650 | C | CONSORZIO LUNA – SOCIETA' COOPERATIVA SOCIALE | Servizi di consulenza e di organizzazione ai consorziati | 2007 | 05909661216 | VIALE DEI PINI,53 | 80131 | NAPOLI | NA | CATUOGNO MARCO | 373 del 01/09/2017 | MODIFICA DENOMINAZIONE DECRETO N.462 DEL 19/07/2019 | |
| 651 | A/B | ICARE – SOCIETA' COOPERATIVA SOCIALE ONLUS | Centro diurno non residenziale – agricoltura sociale | 2017 | 01685330621 | VIA VITELLI, 1 | 82032 | CERRETO SANNITA | BN | MATURO MIRELLA | 375 del 06/09/2017 | | |
| 652 | A | SOCIETA' COOPERATIVA SOCIALE VITA NUOVA | Gestione strutture di assistenza residenziale | 2014 | 04020320612 | VIA SANTA CATERINA,14 | 81025 | MARCIANISE | CE | AGLIONE LUIGI | 376 del 06/09/2017 | | |
| 653 | A | ATHENA SOCIETA' COOPERATIVA SOCIALE – ONLUS | Assistenza sociale non residenziale | 2017 | 08558851211 | VIA LEONARDO MAZZELLA,4 | 80077 | ISCHIA | NA | BARRILE ANNA | 377 del 06/09/2017 | | MANCATO INVIO ADEMPIMENTI ANNO 2018 DECRETO N. 21 DEL 21/01/2019 |

fonte: http://burc.regione.campania.it

| N. ORD | Sezione | DENOMINAZIONE SOCIALE | DESCRIZIONE SINTETICA OGGETTO SOCIALE (attività prevalente) | ANNO COSTITUZIONE | C.F./P.IVA COOPERATIVA | INDIRIZZO SEDE LEGALE | CAP SEDE LEGALE | COMUNE SEDE LEGALE | PROVINCIA SEDE LEGALE | LEGALE RAPPRESENTANTE | NUMERO E DATA DECRETO ISCRIZIONE | PRESA D'ATTO VARIAZIONE E N. DECRETO | MOTIVAZIONE CANCELLAZIONE NUMERO E DATA DECRETO |
|---|---|---|---|---|---|---|---|---|---|---|---|---|---|
| 654 | A/B | BENE.SAN SOCIETA' COPERATIVA SOCIALE | Servizio trasporto disabili – servizio pulizia strade | 2012 | 01548130622 | VIA CIRCUMVALLAZIONE, 3 | 82038 | VITULANO | BN | BUONANNO CARLO | 386 del 20/09/2017 | | |
| 655 | A | VICTORY COOPERATIVA SOCIALE | Segretariato sociale | 2015 | 01639020625 | VIA VERDI, 4 | 82037 | CASTEL VENERE | BN | NAPPI GIOVANNI | 389 del 20/09/2017 | | |
| 656 | B | SAN GIORGIO SOLIDALE COOPERATIVA SOCIALE A R.L. | Attività di piccole opere edili quali sistemazione strade, marciapiedi , edifici in genere e manutenzione degli stessi | 2015 | 05413940650 | VIA CASA AMABILE, 25 | 84083 | CASTEL SAN GIORGIO | SA | GALLUZZOFRANCESCO | 392 del 22/09/2017 | | |
| 657 | A/B | SOCIETA' COOPERATIVA SOCIALE AMAME | Assistenza domiciliare socio - assistenziale – olivicoltura – gestione aree verdi | 2011 | 03692400611 | VIALE KENNEDY,68 | 81055 | S.MARIA C.V. | CE | FABOZZI ANTONIO | 397 del 27/09/2017 | | |
| 658 | A | SOCIETA' COOPERATIVA SOCIALE ONLUS LA ROCCIA | Assistenza sociale residenziale a favore di minori e persone non autosufficienti | 2016 | 04134330614 | VIA BENEDETTO CROCE,13 | 81055 | S.MARIA C.V. | CE | CAPORASO MARIANNA | 398 del 27/09/2017 | | MANCATO INVIO ADEMPIMENTI ANNO 2018 DECRETO N. 75 DEL 15/02/2019 |
| 659 | B | ADAMMS SOCIETA' COOPERATIVA SOCIALE | Gestione magazzini di non alimentari per conto terzi | 2015 | 05439100651 | VIA GIOACCHINO ROSSINI, 18 | 84025 | EBOLI | SA | GIORDANO AMEDEO | 400 del 27/09/2017 | | MANCATO INVIO ADEMPIMENTI ANNO 2019 DECRETO N.123 DEL 05/02/2020 |
| 660 | A/B | DEMETRA – SOCIETA' COOPERATIVA SOCIALE | Gestione di servizi socio-sanitari, riabilitativi, di accoglienza, animazione e assistenza -'inserimento lavorativo di persone svantaggiate. | 2006 | 02476120643 | RIONE SAN TOMMASO, 85 | 83100 | AVELLINO | AV | FAMOSO MARIA ROSARIA | 406 del 29/09/2017 | | |
| 661 | A | COCCINELLA – COOPERATIVA SOCIALE ONLUS | Gestione scuola dell'infanzia paritaria | 2013 | 02779520648 | VIA GABRIELE PREZIOSI SNC, FRAZ. TAVERNOLA SAN FELICE | 83020 | AIELLO DEL SABATO | AV | LOFFREDO CARMINE | 408 del 29/09/2017 | | MANCATO INVIO ADEMPIMENTI ANNO 2018 DECRETO N. 66 DEL 12/02/2019 ISCRITTA NUOVAMENTE AL N. 988 |
| 662 | A | MEDINCO' COOPERATIVA SOCIALE A MUTUALITA' PREVALENTE A R.L. | Coordinamento delle attività mediche ed infermieristiche dei singoli soci, organizzazione corsi di formazione | 2014 | 05247680654 | VIA DELLA LIBERTA', 96 | 84086 | ROCCA PIEMONTE | SA | SELLITTO RAFFAELE | 409 del 29/09/2017 | | |
| 663 | A – B | LA BUSSOLA SOCIETA' COOPERATIVA SOCIALE A R.L. | Assistenza domiciliare anziani e disabili Servizio mensa scolastica, servizio manutenzione verde pubblico, custodia impianti sportivi | 2014 | 01602670620 | VIA DEI CAPPUCCINI, 22 | 82100 | BENEVENTO | BN | POLZELLA GIOVANNA | 410 del 29/09/2017 151 del 26/02/2020 | | |
| 664 | A/B | R.E.M. CONSULENZE SOCIETA' COOPERATIVA SOCIALE A R.L. | Centro di accoglienza e socializzazione per disabili – elaborazione dati contabili per enti | 2007 | 01418190623 | VIA ROMA, 8 | 82020 | PESCO SANNITA | BN | IATALESE MICHELINA | 411 del 29/09/2017 | | |
| 665 | A | ESISTO COOPERATIVA SOCIALE – SOCIETA' COOPERATIVA | Attività di assistenza sociale non residenziale | 2002 | 04309571216 | VIA CASA ANIELLO, 120 | 80057 | SANT'ANTONIO ABATE | NA | ALFANO MASSIMO | 412 del 29/09/2017 | | |
| 666 | A | POLO OASI SOCIETA' COOPERATIVA SOCIALE A R.L. ONLUS | Comunità residenziale per minori a rischio - migranti | 2005 | 01339420620 | VIA BOCCHINO LEMMO 8/10 LOCALITÀ CESINE | 82018 | SAN GIORGIO DEL SANNIO | BN | IARRUSSO AURELIO | 416 del 04/10/2017 | | MANCATO INVIO ADEMPIMENTI ANNO 2018 DECRETO N. 93 DEL 25/02/2019 |
| 667 | B | SOCIETA' COOPERATIVA SOCIALE A R.L. LAZZARELLE | Torrefazione del caffè | 2010 | 06577891218 | VIALE AUGUSTO,132 | 80125 | NAPOLI | NA | CARPINIELLO IMMACOLATA | 417 del 04/10/2017 | | |
| 668 | A | TAM COOPERATIVA SOCIALE – ONLUS | Servizi di assistenza sociale non residenziale | 2016 | 08473531211 | PIAZZA SANT'AGNELLO, 4 | 80046 | SAN GIORGIO A CREMANO | NA | MATASCIOLI FABIO | 418 del 04/10/2017 | | |
| 669 | A | SOCIETA' COOPERATIVA SOCIALE MY SCHOOL A R. L. | Scuola dell'infanzia e primaria paritaria | 2016 | 08406491210 | VIA GIUSEPPE DI VITTORIO,179/181 | 80019 | QUALIANO | NA | PISCOPO GIORGIO | 425 del 09/10/2017 | | |
| 670 | B | MOBILITY - SOCIETA' COOPERATIVA SOCIALE | Servizi di nettezza urbana | 2001 | 02282600648 | VIA IV NOVEMBRE, 41 | 83032 | BONITO | AV | MARIANO MAURIZIO | 428 del 10/10/2017 | | |

fonte: http://burc.regione.campania.it

| N. ORD | Sezione | DENOMINAZIONE SOCIALE | DESCRIZIONE SINTETICA OGGETTO SOCIALE (attività prevalente) | ANNO COSTITUZIONE | C.F./P.IVA COOPERATIVA | INDIRIZZO SEDE LEGALE | CAP SEDE LEGALE | COMUNE SEDE LEGALE | PROVINCIA SEDE LEGALE | LEGALE RAPPRESENTANTE | NUMERO E DATA DECRETO ISCRIZIONE | PRESA D'ATTO VARIAZIONE E N. DECRETO | MOTIVAZIONE CANCELLAZIONE NUMERO E DATA DECRETO |
|---|---|---|---|---|---|---|---|---|---|---|---|---|---|
| 671 | B | SOCIETA' COOPERATIVA SOCIALE – IMPRESA SOCIALE PITAGORA | Produzione lavoro -elaborazione elettronica dati contabili | 2016 | 04148210612 | VIA PATTURELLI,65 | 81100 | CASERTA | CE | VITIELLO MARA | 432 del 11/10/2017 | | |
| 672 | A | OLTRE SOCIETA' COOPERATIVA SOCIALE | Gestione di servizi socio-educativi, assistenziali | 2016 | 05498750651 | VIA PIO LA TORRE, 8 | 84010 | SAN MARZANO SUL SARNO | SA | LIMPIDO IMMACOLATA | 436 del 12/10/2017 | TRASFERIMENTO SEDE DECRETO N.667 DEL 20/12/2017 | |
| 673 | C | PERCORSI – CONSORZIO DI COOPERATIVE SOCIALI – SOCIETA' COOPERATIVA SOCIALE | Attività di assistenza sociale non residenziale | 2003 | 02354610640 | PIAZZA LIBERTA', 19 | 83100 | AVELLINO | AV | SANTUCCI VALENTINO | 439 del 12/10/2017 | | |
| 674 | C | MESTIERI CAMPANIA – CONSORZIO DI COOPERATIVE SOCIALI – SOCIETA' COOPERATIVA SOCIALE | Servizi di ricerca di mercato, servizi di pianificazione e valutazione del personale | 2015 | 05416430659 | VIA MADONNA DI FATIMA, 21 | 84129 | SALERNO | SA | GAUDINO GIOVANPAOLO | 441 del 16/10/2017 | | |
| 675 | B | SANNIO LAVORO – O.N.L.U.S. - SOCIETA' COOPERATIVA SOCIALE | Gestione aree destinate a parcheggi a pagamento nel comune di Benevento | 2006 | 01379890625 | VIA MARTIRI D'UNGHERIA, 10 | 82100 | BENEVENTO | BN | SAVOIA CARMINE | 442 del 16/10/2017 | | |
| 676 | A | ATENA SOCIETA' COOPERATIVA SOCIALE | Consulenza e sostegno psicologico a classi disagiate, telesoccorso | 2017 | 01677580621 | VIA DEL POMERIO, 7 | 82100 | BENEVENTO | BN | TEBANO ANTONIO | 443 del 16/10/2017 | | |
| 677 | A | AMICA COOPERATIVA SOCIALE | Assistenza domiciliare ed infermieristica agli anziani | 2010 | 04816170650 | VIA GALLOPPO, 78 | 84127 | SALERNO | SA | PALATUCCI IDA | 445 del 16/10/2017 | | |
| 678 | B | OPUS VITAE SOCIETA' COOPERATIVA SOCIALE | Elaborazione dati per conto terzi | 2016 | 01648850624 | CONTRADA SAN PIETRO SNC | 82030 | PAUPISI | BN | PROCACCINI COSIMO | 452 del 19/10/2017 | | |
| 679 | A/B | COOPERATIVA SOCIALE PHOENIX A R.L. | Assistenza domiciliare anziani senza prestazioni sanitarie – lavori di pulizia e disinfestazione | 2001 | 01216040624 | VIA ROMA SNC | 82020 | FRAGNETO L'ABATE | BN | MARRONE MARIO | 453 del 19/10/2017 | | |
| 680 | A | RAGGIO DI SOLE SOCIETA' COOPERATIVA SOCIALE | Servizi socio assistenziali sia domiciliari che presso strutture sanitarie sia pubbliche che private, con personale osa e oss | 2015 | 05404270653 | VIA CANNELLONE,10 | 84087 | SARNO | SA | MIRANDA GIUSEPPINA | 454 del 19/10/2017 | | |
| 681 | A | ARMONIA SOCIETA' COOPERATIVA SOCIALE ONLUS | Assistenza sociale non residenziale e residenziale | 2007 | 05775061210 | VIA EMILIO SCAGLIONE,53 | 80145 | NAPOLI | NA | SACCO VINCENZA | 455 del 19/10/2017 | | |
| 682 | A | COOPERATIVA DI SOLIDARIETA' SOCIALE IL GIRASOLE ARL ONLUS | Servizi di assistenza sociale residenziale | 2004 | 04826841217 | VIA PANTALEO, 16 | 80010 | QUARTO | NA | GENTILE ANNUNZIATA | 456 del 19/10/2017 | | |
| 683 | A | FLORA SOCIETA' COOPERATIVA SOCIALE A R. L. | Attività educative e ricreative in favore dei minori | 2010 | 06725611211 | VIA AMERIGO VESPUCCI, 13 | 80035 | NOLA | NA | FEBBRAIO ANTONIETTA | 457 del 19/10/2017 | | |
| 684 | A | SOCIETA' COOPERATIVA SOCIALE FANTASY A R. L. | Scuola dell'infanzia e primaria paritaria | 2016 | 08406451214 | VIA OTTAVIANO AUGUSTO,54 | 80070 | BACOLI | NA | ILLIANO MARIA | 458 del 19/10/2017 | | |
| 685 | B | ELSA FOOD – SOCIETA' COOPERATIVA SOCIALE | Ausiliari del commercio con assunzioni di agenzie con o senza deposito | 2014 | 05278820658 | VIA GIOVANANGELO PAPIO,31 | 84122 | SALERNO | SA | PACILIO SARA | 464 del 20/10/2017 | | |
| 686 | A | SAN PAOLO – COOPERATIVA SOCIALE A R.L. | Assistenza domiciliare disabili ed anziani | 1994 | 00990590622 | VIA MARCO DA BENEVENTO, 5/B | 82100 | BENEVENTO | BN | BARBARO ANTONIO | 465 del 20/10/2017 | | |
| 687 | A | GENTES SOCIETA' COOPERATIVA SOCIALE | Centro prima accoglienza e orientamento extracomunitari e rifugiati politici | 2015 | 01629680628 | VIA CARPINETO, 46 | 82038 | VITULANO | BN | MORISCO D'AMBROSIO UMBERTO | 466 del 20/10/2017 | | MANCATO INVIO ADEMPIMENTI ANNO 2019 DECRETO N.451 DEL 16/09/2020 |
| 688 | A | SOCIETA' COOPERATIVA SOCIALE – VIVERE | Gestione strutture assistenza sociale residenziale | 2014 | 03980630614 | VIA S.FRANCESCO D'ASSISI,13 | 81030 | ORTA DI ATELLA | CE | RUSSO GIADA | 468 del 23/10/2017 | | |
| 689 | A | SOCIETA' COOPERATIVA BABY PLANET – SOCIETA' COOPERATIVA SOCIALE A R. L. | Scuola dell'infanzia paritaria | 2008 | 06156271212 | VIALE VANVITELLI, 59 | 80070 | BACOLI | NA | ILLIANO ANNA | 470 del 25/10/2017 | | |

fonte: http://burc.regione.campania.it

| N. ORD | Sezione | DENOMINAZIONE SOCIALE | DESCRIZIONE SINTETICA OGGETTO SOCIALE (attività prevalente) | ANNO COSTITUZIONE | C.F./P.IVA COOPERATIVA | INDIRIZZO SEDE LEGALE | CAP SEDE LEGALE | COMUNE SEDE LEGALE | PROVINCIA SEDE LEGALE | LEGALE RAPPRESENTANTE | NUMERO E DATA DECRETO ISCRIZIONE | PRESA D'ATTO VARIAZIONE E N. DECRETO | MOTIVAZIONE CANCELLAZIONE NUMERO E DATA DECRETO |
|---|---|---|---|---|---|---|---|---|---|---|---|---|---|
| 690 | A | PER ASPERA AD ASTRA SOCIETA' COOPERATIVA SOCIALE ONLUS | Attività di assistenza sociale non residenziale/residenziale per profughi ed immigrati | 2016 | 08489271216 | VIA GROTTA DELL'OLMO,72 INT.25 | 80014 | GIUGLIANO IN CAMPANIA | NA | COSTIGLIOLA TERESA | 471 del 25/10/2017 | | ESPRESSA RICHIESTA PER MESSA IN LIQUIDAZIONE E SCIOGLIMENTO DECRETO N. 235 DEL 10/03/2021 |
| 691 | A | BENEDETTA SOCIETA' COOPERATIVA SOCIALE | Accoglienza richiedenti asilo e rifugiati umanitari | 2016 | 01656800628 | VIA TRIVELLA, SNC | 82030 | CAMPOLI DEL MONTE TABURNO | BN | OCONE BENEDETTA | 472 del 25/10/2017 | | |
| 692 | A | KOINE' SOCIETA' COOPERATIVA SOCIALE | Ludoteca e baby parking | 2015 | 01644700625 | VIA PEZZE, 2 | 82016 | MONTE SARCHIO | BN | ESPOSITO GIUSEPPINA | 473 del 25/10/2017 | | MANCATO INVIO ADEMPIMENTI ANNO 2019 DECRETO N. 58 DEL 23/01/2020 ISCRITTA NUOVAMENTE AL N.1083 |
| 693 | C | CONSORZIO SOL.CO. AGRO SOCIETA' COOPERATIVA SOCIALE | Servizi di supporto e consulenza tecnica, aziendale ed amministrativa | 2005 | 04228780658 | VIA GUERRITORE, 3/5 | 84014 | NOCERA INFERIORE | SA | VENERATO ISIDORO | 474 del 26/10/2017 | | |
| 694 | A/B | SOCIETÀ COOPERATIVA SOCIALE TERRA FELIX | Assistenza sociale non residenziale anziani e disabili- cura e manutenzione verde -somministrazione cibi e bevande | 2012 | 03815880616 | VIA MARCONI,67 | 81030 | SANT'ARPINO | CE | UBALDINI TERESA | 475 del 26/10/2017 | | |
| 695 | A | SOCIETA' COOPERATIVA SOCIALE CAMPO DEI FIORI A R. L. | Assistenza sociale residenziale | 1999 | 03745951214 | VIA AMILCARE BOCCIO,36 | 80035 | NOLA | NA | ALLOCCA MASSIMO | 476 del 26/10/2017 | | |
| 696 | A | SOCIETA' COOPERATIVA SOCIALE LINDBERG A R. L. | Servizi di assistenza sociale residenziale | 2006 | 05588951219 | VIA MARIO DE SENA, 25 | 80035 | NOLA | NA | ALFANO GIUSEPPE | 477 del 26/10/2017 | | |
| 697 | A - B | IRPINIA 3000 SOCIETA' COOPERATIVA SOCIALE ONLUS | Assistenza sociale residenziale e non residenziale Servizi di pulizia generale di edifici; attività di mensa e ristorazione collettiva | 2003 | 02340390646 | VIA TOPPO DELL'ANNO | 83030 | ZUNGOLI | AV | DE FEO GENESIO | 478 del 26/10/2017 528 del 17/11/2017 | | |
| 698 | A | IO CON VOI COOPERATIVA SOCIALE | Assistenza sociale non residenziale – supporto amministrativo | 2012 | 07156721214 | VIA AMERIGO VESPUCCI,9 | 80142 | NAPOLI | NA | PIERNO LOREDANA | 479 del 26/10/2017 | | |
| 699 | A | COMEGEN SOCIETA' COOPERATIVA SOCIALE | Assistenza sanitaria | 1997 | 07272650636 | VIALE MARIA BAKUNIN, 41 | 80125 | NAPOLI | NA | PICCINOCCHI GAETANO | 480 del 26/10/2017 | | |
| 700 | A | L'ALBERO DELLA VITA – SOCIETA' COOPERATIVA SOCIALE | Assistenza sociale non residenziale | 2014 | 07721721210 | VIA ALDO MORO, 21 | 80029 | SANT'ANTIMO | NA | RONGA LUIGI | 481 del 26/10/2017 | | |
| 701 | A/B | COOPERATIVA UMANISTA MAZRA – COOPERATIVA SOCIALE A R. L. ONLUS | Attività di servizi per la persona – progetti finalizzati all'inserimento lavorativo di soggetti svantaggiati | 2003 | 04484281219 | VIALE PICASSO,5 | 80040 | CERCOLA | NA | DI GENNARO MAURIZIO | 482 del 30/10/2017 | | |
| 702 | B | OPUS 2008 SOCIETA' COOPERATIVA SOCIALE A R.L. O.N.L.U.S. | Installazione e manutenzione impianti elettrici | 2008 | 01435280621 | CORSO VITTORIO EMANUELE, 273/A | 82023 | CASTELVETERE IN VAL FORTORE | BN | TAMBASCIA MICHELE | 483 del 30/10/2017 | | MANCATO INVIO ADEMPIMENTI ANNO 2020 DECRETO N. 692 DEL 28/06/2021 |
| 703 | A | SANI A CASA – SOCIETA' COOPERATIVA SOCIALE | Assistenza socio-sanitaria domiciliare | 2014 | 05318030656 | VIA CONTRADA INTAGLI, 1 | 84031 | AULETTA | SA | MARRA GERARDO | 484 del 30/10/2017 | | |
| 704 | A | MOBY DICK SOCIETA' COOPERATIVA SOCIALE – ONLUS | Accoglienza richiedenti asilo e rifugiati umanitari | 2009 | 01451560625 | VIA ROMA 125 | 82020 | CASTEL PAGANO | BN | DE FRANCESCO ANGELO | 486 del 02/11/2017 | | TRASFERIMENTO SEDE IN ALTRA REGIONE DECRETO N. 591 DEL 26/10/2018 |
| 705 | B | SILVEM – SOCIETA' COOPERATIVA SOCIALE A R.L. O.N.L.U.S. | Attività di comunicazione e pubblicità per privati | 2016 | 01653560621 | VIA MUNICIPIO 58 | 82017 | PANNARANO | BN | MINUCCI GIUSEPPE | 487 del 02/11/2017 | | |
| 706 | A | SOCIETÀ COOPERATIVA SOCIALE ONLUS L'ANGELO | Assistenza socio sanitaria domiciliare e/o presso centri pubblici e privati | 2013 | 03867710612 | VIA CAVACONE,27 | 81054 | SAN PRISCO | CE | CARISSIMO MARIA | 497 del 03/11/2017 | | MANCATO INVIO ADEMPIMENTI ANNO 2018 DECRETO N. 72 DEL 15/02/2019 |

fonte: http://burc.regione.campania.it

| N. ORD | Sezione | DENOMINAZIONE SOCIALE | DESCRIZIONE SINTETICA OGGETTO SOCIALE (attività prevalente) | ANNO COSTITUZIONE | C.F./P.IVA COOPERATIVA | INDIRIZZO SEDE LEGALE | CAP SEDE LEGALE | COMUNE SEDE LEGALE | PROVINCIA SEDE LEGALE | LEGALE RAPPRESENTANTE | NUMERO E DATA DECRETO ISCRIZIONE | PRESA D'ATTO VARIAZIONE E N. DECRETO | MOTIVAZIONE CANCELLAZIONE NUMERO E DATA DECRETO |
|---|---|---|---|---|---|---|---|---|---|---|---|---|---|
| 707 | A/B | APEIRON - COOPERATIVA SOCIALE | Servizi sociosanitari ed educativi – attività di giardinaggio e piccola manutenzione | 2008 | 03478010618 | VIA VITTORIO VENETO II TRAVERSA, SNC | 81052 | PIGNATARO MAGGIORE | CE | SANGES EMILIANO | 498 del 03/11/2017 | | MANCATO INVIO ADEMPIMENTI ANNO 2020 DECRETO N. 725 DEL 15/07/2021 ISCRITTA NUOVAMENTE AL N. 1195 |
| 708 | A | ARTURO SOCIETA' COOPERATIVA SOCIALE | Assistenza domiciliare integrata – assistenza residenziale | 2017 | 08639211211 | VIA DANTE,53 | 80079 | PROCIDA | NA | PAPANDREA MARIANO | 499 del 08/11/2017 | | |
| 709 | A | INTEGRAZIONI COOPERATIVA SOCIALE ONLUS | Strutture di assistenza residenziale psichiatrica | 1996 | 03204041218 | VIA PIO XII, 129 | 80026 | CASORIA | NA | ARIANO GIOVANNI | 500 del 08/11/2017 | | |
| 710 | A | CASBA SOCIETA' COOPERATIVA SOCIALE | Assistenza sociale non residenziale in favore di profughi ed immigrati | 2000 | 07691820638 | PIAZZA GIUSEPPE GARIBALDI, 26 | 80142 | NAPOLI | NA | SOLIS BARZOLA JOMAHE ALEXANDRA | 501 del 08/11/2017 | | |
| 711 | A | ARMONIA SOCIETA' COOPERATIVA SOCIALE | Assistenza sociale non residenziale per minori e disabili | 2012 | 07291951213 | VIA MADONNA DI FATIMA, 15 | 80057 | SANT'ANTONIO ABATE | NA | GALASSO EMILIO | 503 del 08/11/2017 | | |
| 712 | A | PARTHENOPE COOPERATIVA SOCIALE A R. L. | Attività di assistenza sociale non residenziale finalizzata all'adozione e alla prevenzione di maltrattamenti a danno di minori e donne | 2017 | 08687611213 | CORSO DELLA RESISTENZA,52 | 80011 | ACERRA | NA | MANFELLOTTI FRANCESCA | 504 del 08/11/2017 | | |
| 713 | B | COOPERATIVA SOCIALE ONLUS CASPER | Recupero e reinserimento lavorativo persone svantaggiate – gestione mense e pulizia locali | 1997 | 02466290612 | VIA CESARE PAVESE,2 | 81030 | PARETE | CE | CONTE ROSALIA | 516 del 15/11/2017 | | |
| 714 | B | LELLA SOCIETA' COOPERATIVA SOCIALE | Impresa di pulizia | 2014 | 01611540624 | C/DA CONCA SNC | 82020 | BASELICE | BN | MATURO MICHELE | 517 del 15/11/2017 | | |
| 715 | B | COOPSERVIZI COOPERATIVA SOCIALE A R. L. | Servizi di giardinaggio e manutenzione del verde presso parchi, strade, giardini e impresa di pulizia | 2007 | 02537660645 | CAMPO SEGA, 15 | 83012 | CERVINARA | AV | RAGUCCI MARIANGELA | 518 del 15/11/2017 | | |
| 716 | A – B | SOCIETÀ COOPERATIVA SOCIALE ONLUS V.E.T.A. | Gestione strutture residenziali persone affette da ritardi e disturbi mentali o che abusano di sostanze stupefacenti Pulizie e manutenzione verde | 2014 | 04017640618 | VIA NAPOLI,47 | 81055 | S.MARIA CAPUA VETERE | CE | BIANCO ANTONIO | 519 del 15/11/2017 6 del 08/01/2021 | | |
| 717 | A | COOPERATIVA SOCIALE PROMETEO | Ristorazione collettiva per enti pubblici e privati-accoglienza immigrati | 2016 | 04148020615 | VIA CAMPOTONICO,82/A | 81030 | GRICIGNANO D'AVERSA | CE | BARATTIERO GIANFRANCO | 520 del 15/11/2017 | | |
| 718 | B | TERRA MATER SOCIETA' COOPERATIVA SOCIALE | Produzione e commercializzazione di preparati alimentari a base di prodotti agricoli locali | 2005 | 02450250648 | CONTRADA SAN COSMO, 6 | 83040 | FRIGENTO | AV | SALERNO PATRIK | 527 del 17/11/2017 | | MANCATO INVIO ADEMPIMENTI ANNO 2019 DECRETO N. 50 DEL 23/01/2020 |
| 719 | A | XENIA COOPERATIVA SOCIALE A RESPONSABILITA' LIMITATA | Assistenza sociale non residenziale | 2002 | 07945210636 | VIA PABLO PICASSO,30 | 80126 | NAPOLI | NA | DE BENEDICTIS PATRIZIA | 529 del 17/11/2017 | | |
| 720 | A | ABILA COOPERATIVA SOCIALE | Assistenza sociale non residenziale – assistenza domiciliare integrata | 2010 | 06726561217 | VIA VINCENZO CIMMINO,37 | 80028 | GRUMO NEVANO | NA | PIERNO LOREDANA | 536 del 21/11/2017 | | MANCATO INVIO ADEMPIMENTI ANNO 2020 E MESSA IN LIQUIDAZIONE E SCIOGLIMENTO DECRETO N. 414 DEL 16/04/2021 |
| 721 | A – B | OLTRE SOCIETÀ COOPERATIVA SOCIALE ONLUS | Assistenza socio sanitaria residenziale a minori,anziani, disabili e soggetti psichiatrici Servizi di pulizia | 2005 | 03197130614 | VIA NAZIONALE APPIA,13 | 81022 | CASAGIOVE | CE | MASTROIANNI NICOLINA | 537 del 21/11/2017 675 del 20/11/2020 | | |
| 722 | A – B | SOCIETÀ COOPERATIVA SOCIALE ONLUS "PER VOI" | Assistenza socio sanitaria residenziale a minori,anziani,disabili e soggetti psichiatrici Servizi di pulizia | 2006 | 03197140613 | VIA NAZIONALE APPIA,13 | 81022 | CASAGIOVE | CE | NATALE MARIA | 543 del 22/11/2017 676 del 20/11/2020 | | |

fonte: http://burc.regione.campania.it

| N. ORD | Sezione | DENOMINAZIONE SOCIALE | DESCRIZIONE SINTETICA OGGETTO SOCIALE (attività prevalente) | ANNO COSTITUZIONE | C.F./P.IVA COOPERATIVA | INDIRIZZO SEDE LEGALE | CAP SEDE LEGALE | COMUNE SEDE LEGALE | PROVINCIA SEDE LEGALE | LEGALE RAPPRESENTANTE | NUMERO E DATA DECRETO ISCRIZIONE | PRESA D'ATTO VARIAZIONE E N. DECRETO | MOTIVAZIONE CANCELLAZIONE NUMERO E DATA DECRETO |
|---|---|---|---|---|---|---|---|---|---|---|---|---|---|
| 723 | A/B | SOCIETA' COOPERATIVA SOCIALE "LA GINESTRA" | Servizi di assistenza sociale domiciliare a favore di anziani e persone non autosufficienti- Attività lavorative finalizzate all'inserimento dei soggetti svantaggiati | 2017 | 04236340610 | VIA PADRE LUDOVICO DA CASORIA.10 | 81034 | MONDRAGONE | CE | TOZZI ANNA | 552 del 23/11/2017 | | |
| 724 | A | SOCIETA' COOPERATIVA SOCIALE CULTURALE ITALO CINESE | Attività di assistenza ed integrazione per immigrati cinesi | 2013 | 07615211211 | VIA RANIERI, 7 | 80040 | TERZIGNO | NA | ZHENG YINGXUE | 574 del 04/12/2017 | | |
| 725 | A | SOLE COOPERATIVA SOCIALE A.R. L. | Assistenza sociale residenziale | 2016 | 02907200642 | CONTRADA ILICI, 2 | 83030 | VENTICANO | AV | LIMOTTA SAVERIO | 588 del 06/12/2017 | | |
| 726 | A | SASSOLINI BIANCHI COOPERATIVA SOCIALE | Organizzazione di centri di ascolto, banca dati e censimento strutture sociali | 2016 | 05476900658 | VIA APOLLO XI, 51 | 84025 | EBOLI | SA | DE MARTINO ARMANDO | 591 del 06/12/2017 | | |
| 727 | A/B | FARE SOLIDALE – SOCIETA' COOPERATIVA SOCIALE A R.L. | Assistenza sociale non residenziale per anziani e disabili – impresa di pulizia | 2014 | 05323990654 | VIA ANGELO RUBINO, 70 | 84078 | VALLO DELLA LUCANIA | SA | SANSONE PANTALEO | 592 del 06/12/2017 | | |
| 728 | A | SAN PIO COOPERATIVA SOCIALE | Servizi di assistenza per accompagnamento di extracomunitari e indigenti presso case famiglia | 2015 | 05409170650 | VIA SATRIANO, 12 | 84012 | ANGRI | SA | D'ACUNZO ALESSANDRO | 593 del 06/12/2017 | | |
| 729 | A | SOCIETA' COOPERATIVA SOCIALE BIMED NETWORK | Altri servizi di istruzione nca. - ulteriori specifiche: disseminazione della cultura digitale e della cultura della solidarietà | 2016 | 05526840656 | VIA DELLA QUERCIA, 64 | 84080 | PELLEZZANO | SA | DI MASO ANGELO | 594 del 06/12/2017 | | |
| 730 | A | DIADEMA – COOPERATIVA SOCIALE ONLUS | Assistenza sociale non residenziale per anziani e disabili | 2009 | 02617630641 | VIA A. BARTOLOMEI, SNC | 83054 | SANT'ANGELO DEI LOMARDI | AV | DI CAPUA MARIO | 644 del 13/12/2017 | | |
| 731 | B | SOCIETA' COOPERATIVA SOCIALE ONLUS "ARTEMIDE" | Attività lavorative finalizzate all'inserimento dei soggetti svantaggiati | 2016 | 04157180615 | VIA SAN LORENZO,53 | 81031 | AVERSA | CE | ABATE STEFANIA | 646 del 14/12/2017 | | |
| 732 | A | TEMPI D'INFANZIA, SERVIZI PER L'INFANZIA COOPERATIVA SOCIALE | Scuola dell'infanzia paritaria nonché ludoteca, campo estivo e doposcuola | 2009 | 04737450652 | VIA NAZIONALE, 153/155 | 84010 | SANT'EGIDIO DEL MONTE ALBINO | SA | TAGLIAMONTE BRUNONE | 647 del 14/12/2017 | | ESPRESSA RICHIESTA PER MESSA IN LIQUIDAZIONE E SCIOGLIMENTO DECRETO N. 707 DEL 06/07/2021 |
| 733 | A | PERSONA SOCIETA' COOPERATIVA SOCIALE | Assistenza sociale non residenziale | 2011 | 06967951218 | VIALE MARIA BAKUNIN,106 – PARCO SAN PAOLO | 80126 | NAPOLI | NA | IAZZETTI CHIARA | 650 del 15/12/2017 | | MANCATO INVIO ADEMPIMENTI ANNO 2019 DECRETO N.83 DEL 30/01/2020 |
| 734 | A/B | SOCIETA' COOPERATIVA SOCIALE ONLUS "INTESA SOCIALE" | Assistenza portatori di handicap,anziani e minori a rischio – integrazione sociale e lavorativa soggetti svantaggiati | 2017 | 04236740611 | NINO BIXIO,35 | 81030 | FRIGNANO | CE | PURGATO FELICIANO | 651 del 15/12/2017 | | |
| 735 | A | IRPINIA SANITARY SERVICE SOCIETA' COOPERATIVA SOCIALE A RESPONSABILITA' LIMITATA IN FORMA ABBREVIATA IRPINIA SANITARY SERVICE SOC. COOP. A R.L. | Attività infermieristiche, socio-sanitarie e socio-assistenziali | 2004 | 02385960642 | VIA RAMPA SAN PASQUALE, 6 | 83042 | ATRIPALDA | AV | SFERA GIOVANNA | 652 del 15/12/2017 | | |
| 736 | A | ISTITUTO PARITARIO SANTA CROCE COOPERATIVA SOCIALE | Istruzione di grado preparatorio, scuole dell'infanzia, scuole speciali collegate a quelle primarie | 2016 | 08504121214 | VIA NUOVA SAN LEONE, 62 | 80054 | GRAGNANO | NA | CAIAZZO STEFANIA | 663 del 18/12/2017 | | |
| 737 | A/B | SERVICES ITALCOOP COOPERATIVA SOCIALE | Attività di servizi alla persona - gestione parcheggi ed autorimesse; gestione canile | 2001 | 03793621214 | CORSO TOMMASO VITALE,116 | 80035 | NOLA | NA | CAVALLARO SALVATORE | 664 del 19/12/2017 | | |
| 738 | A | PAGUS SOCIETA' COOPERATIVA SOCIALE | Assistenza tutelare socio-sanitaria di base | 2016 | 01652430628 | VIA PIETRO NENNI 13 | 82100 | BENEVENTO | BN | RIZZOLLO IOLE | 666 del 19/12/2017 | | MANCATO INVIO ADEMPIMENTI ANNO 2020 E MESSA IN LIQUIDAZIONE E SCIOGLIMENTO DECRETO N. 691 DEL 28/06/2021 |

fonte: http://burc.regione.campania.it

| N. ORD | Sezione | DENOMINAZIONE SOCIALE | DESCRIZIONE SINTETICA OGGETTO SOCIALE (attività prevalente) | ANNO COSTITUZIONE | C.F./P.IVA COOPERATIVA | INDIRIZZO SEDE LEGALE | CAP SEDE LEGALE | COMUNE SEDE LEGALE | PROVINCIA SEDE LEGALE | LEGALE RAPPRESENTANTE | NUMERO E DATA DECRETO ISCRIZIONE | PRESA D'ATTO VARIAZIONE E N. DECRETO | MOTIVAZIONE CANCELLAZIONE NUMERO E DATA DECRETO |
|---|---|---|---|---|---|---|---|---|---|---|---|---|---|
| 739 | B | 5 SENSI – SOCIETA' COOPERATIVA SOCIALE A R.L. | Recupero e valorizzazione risorse naturali | 2001 | 03782330652 | VICO PRIMICERIO, 1 | 84087 | SARNO | SA | CATAPANO GIOVANNI | 668 del 20/12/2017 | | |
| 740 | A | ISAMA – SOCIETA' COOPERATIVA SOCIALE | Assistenza sociale e simili svolti a favore di anziani e disabili | 2016 | 05476500656 | VIA CAMILLO SORGENTE, 82 | 84125 | SALERNO | SA | D'ANTUONI ANIELLO | 669 del 20/12/2017 | | |
| 741 | A | MONDO DOMANI SOCIETA' COOPERATIVA SOCIALE A MUTUALITA' PREVALENTE | Scuola privata dell'infanzia non paritaria per bambini dai 3 ai 5 anni | 2017 | 05598710654 | VIALE G. AMENDOLA, 133 | 84025 | EBOLI | SA | PASSANNANTI FABIO | 670 del 20/12/2017 | RETTIFICA SEDE DECRETO N. 23 DEL 21/01/2019 | |
| 742 | B | CO-RAEE 2012 – SOCIETA' COOPERATIVA SOCIALE A R.L. | Commercio all'ingrosso di sementi e mangime per bestiame | 2012 | 01546440627 | VIA PORT'ARSA 67 | 82100 | BENEVENTO | BN | PARRELLA PASQUALE | 676 del 28/12/2017 | | MANCATO INVIO ADEMPIMENTI ANNO 2018 DECRETO N. 94 DEL 25/02/2019 |
| 743 | B | ZETA GALASSIA SOCIETA' COOPERATIVA SOCIALE – ONLUS | Servizi di pulizia disinfezione e disinfestazione | 2012 | 01536810623 | C/DA MANZALI 5C | 82024 | COLLE SANNITA | BN | ZACCARI PASQUALINA | 677 del 28/12/2017 | | MANCATO INVIO ADEMPIMENTI ANNO 2018 DECRETO N. 95 DEL 25/02/2019 |
| 744 | B | COOPERATIVA SOCIALE ARCOBALENO A R.L. | Facchinaggio, volantinaggio, servizi di pulizia | 2016 | 01655660627 | VIA BENEVENTO 19 | 82016 | MONTESARCHIO | BN | VERRUSO GERARDO | 678 del 28/12/2017 | | |
| 745 | A – B | SOCIETÀ COOPERATIVA SOCIALE ONLUS "HAKUNA MATATA" | Servizi socio-sanitari domiciliari a favore di anziani, disabili e minori e soggetti psichiatrici. Servizi di pulizia | 2011 | 03749180612 | VIA FUORI PORTA ROMA,177 | 81043 | CAPUA | CE | DI CIVITA VANDINA | 689 del 29/12/2017 441 dell'11/09/2020 | | |
| 746 | A/B | SOCIETÀ COOPERATIVA SOCIALE ONLUS "DE COLORES" | Assistenza disabili, anziani e minori a rischio – inserimento svantaggiati in attività agricole | 2016 | 04169800614 | VIA MICHELANGELO DIANA,19 | 81036 | S.CIPRIANO D'AVERSA | CE | CATERINO MARIA | 5 del 05/01/2018 | | |
| 747 | A/B | SOCIETÀ COOPERATIVA SOCIALE ONLUS "FELICIDAD" | Assistenza disabili, anziani e minori a rischio – inserimento svantaggiati in attività agricole | 2016 | 04170540613 | VIA OVIDIO,30 | 81031 | AVERSA | CE | FERRILLO IDA | 6 del 05/01/2018 | | |
| 748 | A – B | COOPERATIVA SOCIALE "ELEUTHERA" | Assistenza sociale non residenziale per disabili Servizi di segretariato | 2011 | 03725580611 | VIA PECORARIO,6 | 81030 | TEVEROLA | CE | GRAZIANO MARIA | 7 del 05/01/2018 551 del 18/05/2021 | | |
| 749 | A | GLOBAL WELFARE SERVICES SOCIETA' COOPERATIVA SOCIALE | Assistenza sociale non residenziale per anziani e disabili | 2012 | 07165201216 | VIA ASTALONGA,64 | 80047 | SAN GIUSEPPE VESUVIANO | NA | DEL GIUDICE SPERANZA | 11 del 10/01/2018 | | |
| 750 | A | IL FARO – COOPERATIVA SOCIALE – ONLUS | Strutture di assistenza residenziale per persone affette da ritardi mentali, disturbi mentali o che abusano di sostanze stupefacenti | 2006 | 05396961210 | VIA MARCONI,98 | 80056 | ERCOLANO | NA | NICODEMO GIANVINCENZO | 12 del 10/01/2018 | | MANCATO INVIO ADEMPIMENTI ANNO 2018 DECRETO N.50 DEL 31/01/2019. ISCRITTA NUOVAMENTE AL N. 1056 |
| 751 | A/B | MARELUNA SOCIETA' COOPERATIVA SOCIALE ONLUS | Assistenza sociale non residenziale – interventi di integrazione sociale e lavorativa per persone svantaggiate | 2017 | 08692861217 | VIA GIOVANNI PORZIO CENTRO DIREZIONALE IS.G/7 | 80143 | NAPOLI | NA | ADELFI SILVANA | 13 del 10/01/2018 | | |
| 752 | B | COOPERATIVA SOCIALE ECOVIGILANTES "ONLUS" - SOCIETA' COOPERATIVA | Raccolta rifiuti urbani e trasporto, spazzamento strade e piazze, pulizia e disinfezione di locali e manutenzione verde | 2001 | 02275820641 | CORSO UMBERTO I, 1 | 83020 | QUADRELLE | AV | NAPOLITANO ANTONIO | 14 del 10/01/2018 | | |
| 753 | A | FACILITYCOOP – COOPERATIVA SOCIALE ONLUS | Servizi socio sanitari assistenziali e riabilitativi in regime residenziale, semiresidenziale, domiciliare e domiciliare integrata a favore di anziani minori e disabili | 2010 | 02651980647 | VIA NAZIONALE, 408 | 83013 | MERCOGLIANO | AV | CENTRELLA MARIA | 15 del 10/01/2018 | | |
| 754 | A | (R)ESISTENZA COOPERATIVA SOCIALE | Assistenza sociale residenziale e non residenziale | 2013 | 07437631216 | VIA ARCANGELO GHISLERI LOTTO P5 | 80144 | NAPOLI | NA | CORONA CIRO | 23 del 16/01/2018 | | MANCATO INVIO ADEMPIMENTI ANNO 2019 DECRETO N.72 DEL 30/01/2020 |

fonte: http://burc.regione.campania.it

| N. ORD | Sezione | DENOMINAZIONE SOCIALE | DESCRIZIONE SINTETICA OGGETTO SOCIALE (attività prevalente) | ANNO COSTITUZIONE | C.F./P.IVA COOPERATIVA | INDIRIZZO SEDE LEGALE | CAP SEDE LEGALE | COMUNE SEDE LEGALE | PROVINCIA SEDE LEGALE | LEGALE RAPPRESENTANTE | NUMERO E DATA DECRETO ISCRIZIONE | PRESA D'ATTO VARIAZIONE E N. DECRETO | MOTIVAZIONE CANCELLAZIONE NUMERO E DATA DECRETO |
|---|---|---|---|---|---|---|---|---|---|---|---|---|---|
| 755 | A/B | ASTRO NASCENTE SOCIETA' COOPERATIVA SOCIALE ONLUS | Ludoteca e refezione scolastica – servizi di pulizia, disinfezione e disinfestazione | 2017 | 01682090624 | VIA GIOVANBATTISTA MASTROGIACOMO N.22, | 82020 | FRAGNETO MONFORTE | BN | COCCA MARCO | 24 del 16/01/2018 | | |
| 756 | A | SANITAS ABATESE COOPERATIVA SOCIALE A R. L. ONLUS | Servizi di assistenza sociosanitaria per il recupero e terapia riabilitativa presso terzi | 2016 | 08363371215 | VIA PLINIO IL VECCHIO 2/D | 80053 | CASTELLAMMARE DI STABIA | NA | PANE IOLANDA | 27 del 16/01/2018 | | |
| 757 | A | TRIAGE – SOCIETA' COOPERATIVA SOCIALE | Attività di assistenza sociale non residenziale | 2017 | 08556791211 | VIA NUOVA POGGIOREALE,11 – CENTRO POLIFUNZIONALE INAIL – TORRE 7 | 80143 | NAPOLI | NA | FERRAIOLI CAROLA | 28 del 18/01/2018 | | |
| 758 | A | NUOVA ISES SOCIETA' COOPERATIVA SOCIALE | Altra formazione culturale - ulteriori specifiche: corsi didattici per attività teatrali | 2016 | 05507910650 | VIA CEFFATO, 64 | 84025 | EBOLI | SA | GAETA TULLIO | 29 del 18/01/2018 | | |
| 759 | A | LA CASA DEI PUFFI COOPERATIVA SOCIALE | Istruzione primaria – scuole elementari – scuola dell'infanzia paritaria | 2010 | 04832070652 | VIA DELLA REPUBBLICA, 7 | 84012 | ANGRI | SA | RUOTOLO RAFFAELLA | 30 del 18/01/2018 | | |
| 760 | A | MELODIA COOPERATIVA SOCIALE ONLUS | Assistenza sociale non residenziale | 2017 | 01680810627 | VIA RAGUZZINI 7 | 82100 | BENEVENTO | BN | SACCONE ANTONELLA | 41 del 19/01/2018 | | |
| 761 | A | CLUVIA SOCIETA' COOPERATIVA SOCIALE | Scuola primaria paritaria | 2010 | 04071900650 | VIA R. GRIMALDI, 30/32 | 84014 | NOCERA INFERIORE | SA | BRUNO ANNA | 53 del 24/01/2018 | | |
| 762 | A | MEDICAL CARE – SOCIETA' COOPERATIVA SOCIALE – ONLUS | Assistenza sanitaria e sociale non residenziale | 2012 | 07250761215 | VIA S. GIACOMO,32 | 80133 | NAPOLI | NA | CANNEVA RAFFAELE | 54 del 24/01/2018 | | |
| 763 | B | MESSASEGNO FOTOGRAFIA E GRAFICA SOCIETA' COOPERATIVA SOCIALE A R. L. ONLUS | Attività di riprese fotografiche | 2017 | 08759811212 | VIA BAGNULO,33 | 80063 | PIANO DI SORRENTO | NA | TORTORA ALFONSO | 55 del 24/01/2018 | | |
| 764 | A – B | COOPERATIVA SOCIALE PANDORA IMPRESA SOCIALE | Attività di assistenza sociale non residenziale; servizio di accoglienza cittadini stranieri<br>Attività finalizzate all'inserimento lavorativo di soggetti svantaggiati | 2009 | 06321311216 | VIA MAMELI,58 | 80023 | CAIVANO | NA | FUSCIELLO GIACOMO | 56 del 24/01/2018<br>687 del 09/12/2019 | | |
| 765 | A | ANCHIOLEALI SOC. COOP.SOCIALE A R. L. | Assistenza sociale non residenziale | 2002 | C.F.95026030635<br>P.I.05042151216 | VIA MAZZINI,19 | 80059 | TORRE DEL GRECO | NA | RIVIECCIO ROSARIO | 60 del 29/01/2018 | | |
| 766 | A/B | AL TUO FIANCO SOCIETA' COOPERATIVA SOCIALE | Altre attività di assistenza sociale non residenziale – corsi di lingua madre non legalmente riconosciuti per analfabeti compresi stranieri ed inserimento lavorativo | 2017 | 05612620657 | VIA SANTA MARIA, SNC | 84026 | POSTIGLIONE | SA | BOTTE PIETRO | 61 del 29/01/2018 | | |
| 767 | B | ZEUS SOCIETA' COOPERATIVA SOCIALE | Servizi di cura del verde cimiteriali, servizi cimiteriali e attività connesse | 2011 | 06840481219 | VIA SAN GIORGIO VECCHIO, 150 | 80046 | SAN GIORGIO A CREMANO | NA | DE LUCA IMMACOLATA | 62 del 29/01/2018 | | |
| 768 | B | NEW AZZURRA SOCIETA' COOPERATIVA SOCIALE | Attività di pulizia, disinfezione, manutenzione del verde, lavori edili di ristrutturazione e manutenzione di edifici | 2007 | 02511130649 | VIA ANTONIO GRAMSCI, 12 | 83027 | MUGNANO DEL CARDINALE | AV | GRIECO ANTONELLA | 63 del 29/01/2018 | | |
| 769 | A | VENTUS AMORIS SOCIETA' COOPERATIVA SOCIALE A R. L. ONLUS | Assistenza sociale non residenziale | 2017 | 08724211217 | VIA CIMAGLIA,38/G | 80059 | TORRE DEL GRECO | NA | PERFETTO ANGELA | 65 del 31/01/2018 | | |
| 770 | B | ERREPI SOCIETA' COOPERATIVA SOCIALE A R.L. | Servizi di pulizia e di gestione cimiteriale | 2016 | 01652780626 | VIA ADUA 12 | 82100 | BENEVENTO | BN | RUSSO DONATO | 66 del 31/01/2018 | | MANCATO INVIO ADEMPIMENTI ANNO 2018 DECRETO N. 96 DEL 25/02/2019 |
| 771 | B | PLURISERVICE SOCIETA' COOPERATIVA SOCIALE A R.L. | Servizi di pulizia, spazzamento e autotrasporto per conto terzi | 2000 | 02210270647 | CONTRADA MAURIELLO, 17 | 83037 | MONTECALVO IRPINO | AV | MOBILIA ANTONIO | 79 del 02/02/2018 | | |
| 772 | B | COOPERATIVA SOCIALE SMILES SOCIETA' COOPERATIVA | Giardinaggio e manutenzione | 2010 | 04818350656 | LOC. PIANA – PALAZZO MANGIA SNC | 84051 | CENTOLA | SA | PETRILLO GAETANO | 80 del 06/02/2018 | | |

fonte: http://burc.regione.campania.it

| N. ORD | Sezione | DENOMINAZIONE SOCIALE | DESCRIZIONE SINTETICA OGGETTO SOCIALE (attività prevalente) | ANNO COSTITUZIONE | C.F./P.IVA COOPERATIVA | INDIRIZZO SEDE LEGALE | CAP SEDE LEGALE | COMUNE SEDE LEGALE | PROVINCIA SEDE LEGALE | LEGALE RAPPRESENTANTE | NUMERO E DATA DECRETO ISCRIZIONE | PRESA D'ATTO VARIAZIONE E N. DECRETO | MOTIVAZIONE CANCELLAZIONE NUMERO E DATA DECRETO |
|---|---|---|---|---|---|---|---|---|---|---|---|---|---|
| 773 | A – B | SOCIETÀ COOPERATIVA SOCIALE ONLUS ANTEMA | Gestione Comunità alloggio per minori<br>Manutenzione e pulizia interni comunità e spazi verdi | 2014 | 03965190618 | VIA DOMITIANA,317 | 81034 | MONDRAGONE | CE | LAMPITIELLO ANTONIO | 81 del 06/02/2018<br>700 del 14/12/2018 | | |
| 774 | A – B | ARIZONA SOCIETA' COOPERATIVA SOCIALE A R. L. | Strutture di assistenza sociale residenziale - assistenza sociale non residenziale per minori, anziani e disabili<br>Servizi di pompe funebri ed attivita' connesse | 2017 | 08772691211 | VIA FERROVIA, 87 | 80040 | SAN GENNARO VESUVIANO | NA | ESPOSITO ALAIA LUIGI | 84 del 06/02/2018<br>433 del 07/09/2020 | | |
| 775 | A | COOPERATIVA SOCIALE OHANA | Attività di assistenza socio-sanitaria non residenziale | 2015 | 08020061217 | VIA GIOVANBATTISTA ALTOBELLI SNC | 80011 | ACERRA | NA | SORIANO ANGELA | 86 del 06/02/2018 | | |
| 776 | A/B | LA CARLINA SOCIETA' COOPERATIVA SOCIALE | Assistenza domiciliare anziani – servizi di pulizia | 1996 | 01052320627 | VIA DEI CARACENI, 25 | 82026 | MORCONE | BN | LOMBARDI ADOLFO | 87 del 06/02/2018 | | |
| 777 | A | COOPERATIVA SOCIALE CUORE ONLUS | Assistenza domiciliare | 2015 | 05432710654 | VIA ANNUNZIATA, 65 | 84010 | SAN VALENTINO TORIO | SA | ATORINO RAFFAELLA | 88 del 06/02/2018 | | |
| 778 | A | SOCIETÀ COOPERATIVA SOCIALE XENIA | Gestione centri accoglienza immigrati | 2015 | 04092840612 | VIA CAMPOTONICO,82 | 810230 | GRICIGNANO D'AVERSA | CE | CANTONE PAOLA | 94 del 09/02/2018 | | |
| 779 | B | CENTOTTANTA SOCIETA' COOPERATIVA SOCIALE | Attività di pulizia e disinfezione | 2016 | 04165810617 | VIA BELLAURA, 6 | 82036 | SOLOPACA | BN | DI FEDE SALVATORE | 101 del 13/02/2018 | | |
| 780 | A | LA QUERCIA SOCIETA' COOPERATIVA SOCIALE | Comunità di accoglienza per minori | 1998 | 01144900626 | VIA BEBIANA, 93 | 82020 | CIRCELLO | BN | ORSO ANTONIO | 102 del 13/02/2018 | | |
| 781 | B | MIRIAM – SOCIETA' COOPERATIVA SOCIALE | Servizi di pulizia | 2012 | 07337821214 | VIA MARION CRAWFORD,28 | 80065 | SANT'AGNELLO | NA | MILANO LUIGI | 104 del 16/02/2018 | | |
| 782 | A | ATENA SOCIETA' COOPERATIVA SOCIALE A R. L. | Gestione di servizi socio-sanitari ed educativi – attività di servizi per la persona | 2008 | 06068131215 | CORSO ITALIA,125 | 80025 | ERCOLANO | NA | LIBERTI GIUSEPPINA | 107 del 19/02/2018 | | |
| 783 | A | FOLLI FOLLETTI – COOPERATIVA SOCIALE | Ludoteca – attività di assistenza sociale non residenziale | 2012 | 07217291215 | VIALE COLLI AMINEI,132/E | 80131 | NAPOLI | NA | BUSALACCHI STEFANIA | 108 del 19/02/2018 | | |
| 784 | B | BUONE IDEE SOCIETA' COOPERATIVA SOCIALE A R. L. | Coltivazioni agricole associate all'allevamento di animali – inserimento socio-lavorativo di persone svantaggiate | 2015 | 07976121215 | VIA VICINALE PIAZZETTA PONTE IZZO SNC | 80045 | POMPEI | NA | SANSONE GIUSEPPE | 110 del 19/02/2018 | TRASFERIMENTO SEDE DECRETO N.497 DEL 03/09/2018 | |
| 785 | A | SYRIA COOPERATIVA SOCIALE | Assistenza domiciliare integrata – assistenza domiciliare socio – assistenziale | 2015 | 08168791211 | VIA GIUSEPPE SEMMOLA,52 | 80056 | ERCOLANO | NA | MIALE GIOVANNA | 115 del 20/02/2018 | | |
| 786 | A | ALBATROS SOCIETA' COOPERATIVA SOCIALE | Assistenza domiciliare anziani e disabili | 2000 | 01206240622 | VIALE MELLUSI 141 | 82100 | BENEVENTO | BN | BACCARI IVAN | 119 del 20/02/2018 | | |
| 787 | B | COOPERATIVA DI COMUNITA' CIVES CAMPOLATTARO SOCIETA' COOPERATIVA SOCIALE - ONLUS | Cura del verde su aree pubbliche e private – attività di intrattenimento in manifestazioni pubbliche e private | 2016 | 01664980628 | VIA MOLISE 1 | 82020 | CAMPO LATTARO | BN | PALLADINO FABRIZIO | 120 del 20/02/2018 | | |
| 788 | A | COOPERATIVA SOCIALE INVENTO | Assistenza disabili, anziani, tossicodipendenti, alcolisti | 1997 | C.F. 03351501212 P.I. 2794410619 | VIA FIUME,3 | 81020 | CASAPULLA | CE | PELLEGRINO CAROLINA | 125 del 23/02/2018 | | |
| 789 | A | DIAMANTE SOCIETA' COOPERATIVA SOCIALE A R. L. | Attività di assistenza sociale non residenziale – attività di tutela e di orientamento per bambini ed adolescenti – servizi socio educative per minori | 1981 | 03552800637 | VIA FRANCESCO SAVERIO CORRERA, 11 | 80135 | NAPOLI | NA | CANTARELLI ARIANNA | 126 del 26/02/2018 | | |

fonte: http://burc.regione.campania.it

| N. ORD | Sezione | DENOMINAZIONE SOCIALE | DESCRIZIONE SINTETICA OGGETTO SOCIALE (attività prevalente) | ANNO COSTITUZIONE | C.F./P.IVA COOPERATIVA | INDIRIZZO SEDE LEGALE | CAP SEDE LEGALE | COMUNE SEDE LEGALE | PROVINCIA SEDE LEGALE | LEGALE RAPPRESENTANTE | NUMERO E DATA DECRETO ISCRIZIONE | PRESA D'ATTO VARIAZIONE E N. DECRETO | MOTIVAZIONE CANCELLAZIONE NUMERO E DATA DECRETO |
|---|---|---|---|---|---|---|---|---|---|---|---|---|---|
| 790 | A/B | ECOGIDA SOCIETA' COOPERATIVA SOCIALE | Corsi di formazione – informazione sulle problematiche socio – ambientali; educazione ambientale nelle scuole e nelle piazze. Servizi di consulenza alle imprese nel settore ambientale, intermediazione e commercio di rifiuti | 2010 | 06662311213 | VIA ROMA, 36 | 80030 | VISCIANO | NA | SANTORELLI GIOVANNI | 133 del 02/03/2018 | | MESSA IN LIQUIDAZIONE DECRETO N. 128 DEL 05/02/2020 |
| 791 | A/B | SOCIETÀ COOPERATIVA SOCIALE "BIOTECH – A.R.C.A." | Servizi di coordinamento e gestione attività di medici e chirurghi presso strutture sanitarie – Attività agricole e commerciali | 2005 | 03118620610 | VIA CARDONE,1 LOCALITA' CAMPITO | 81030 | GRICIGNANO D'AVERSA | CE | D'ANGELO TAMMARO CARMELO | 135 del 05/03/2018 | | MANCATO INVIO ADEMPIMENTI ANNO 2018 DECRETO N. 74 DEL 15/02/2019 ISCRITTA NUOVAMENTE AL N. 1114 |
| 792 | B | MAP SERVICE – COOPERATIVA SOCIALE – ONLUS | Spazzamento delle strade, piccola manutenzione ordinaria aree verdi | 2006 | 02467110645 | VIA CUPA CRETAZZA, 34 | 83025 | MONTORO | AV | TRIFONE ANNA | 146 del 08/03/2018 | | MANCATO INVIO ADEMPIMENTI ANNO 2020 DECRETO N. 534 DEL 13/05/2021 |
| 793 | A | SOCIETÀ COOPERATIVA SOCIALE "NEW EDUCATION" | Gestione corsi formazione professionale | 2015 | 93092770614 04093330613 | PIAZZA RICCARDO II,4 | 81041 | VITULAZIO | CE | DE MEL MARIANEVE | 152 del 09/03/2018 | | |
| 794 | A | SAMIRA SOCIETA' COOPERATIVA SOCIALE ONLUS | Strutture di assistenza sociale residenziale | 2009 | 06437661215 | VIA FRATELLI CERVI,4 | 80014 | GIUGLIANO IN CAMPANIA | NA | CAMERLINGO LUISA | 158 del 14/03/2018 | | |
| 795 | A | COOPERATIVA SOCIALE EMERGENZA VESUVIANA A R. L. | Servizi di ambulanza, delle banche del sangue ed altri servizi sanitari | 1998 | 03498781214 | CORSO UMBERTO I, 23 | 80044 | OTTAVIANO | NA | SANSONE RAFFAELE | 159 del 14/03/2018 | | MANCATO INVIO ADEMPIMENTI ANNO 2018 DECRETO N.49 DEL 31/01/2019 |
| 796 | A | GRUPPO INSIEME – COOPERATIVA SOCIALE | Assistenza geriatrica ed infermieristica a privati effettuata a domicilio o presso ospedali, case di cura e di riposo | 1992 | 01872090640 | VIA ENRICO CAPOZZI, 28 | 83100 | AVELLINO | AV | CATALDO CARMINE | 162 del 15/03/2018 | | MANCATO INVIO ADEMPIMENTI ANNO 2020 DECRETO N. 535 DEL 13/05/2021 |
| 797 | A/B | MEDICAL SERVICE ASSISTANCE SOCIETA' COOPERATIVA SOCIALE ONLUS | Strutture di assistenza residenziale per persone affette da ritardi mentali, disturbi mentali o che abusano di sostanze stupefacenti – progetti finalizzati all'inserimento lavorativo di soggetti svantaggiati | 2007 | 05894591212 | VIA I GELSI, 24 | 80014 | GIUGLIANO IN CAMPANIA | NA | NAPOLANO PALMA | 167 del 20/03/2018 | | |
| 798 | A | COOPERATIVA SOCIALE PER ASPERA AD ASTRA | Assistenza sociale residenziale | 2014 | 02804340640 | VIA NAZIONALE, 137 | 83013 | MERCOGLIANO | AV | MORALES GARCIA RAQUEL GISLENA | 169 del 20/03/2018 | | MANCATO INVIO ADEMPIMENTI ANNO 2019 DECRETO N. 64 DEL 24/01/2020 |
| 799 | A | ARIES SOCIETA' COOPERATIVA SOCIALE – ONLUS | Assistenza sociale residenziale e non residenziale | 2012 | 03878930613 | CONTRADA CETRANGOLO, 27 | 84096 | MONTE CORVINO ROVELLA | SA | LIGUORO ANTONIO | 171 del 20/03/2018 | | |
| 800 | B | COOPERATIVA SOCIALE NOVA DEX – ONLUS | Cura e manutenzione di giardini, aree verdi, terreni ed aiuole | 2016 | 05533030655 | VIA XXI APRILE, 9 | 84091 | BATTIPAGLIA | SA | DI SERIO DIEGO ALESSANDRO | 177 del 22/03/2018 | | MANCATO INVIO ADEMPIMENTI ANNO 2018 DECRETO N.199 DEL 17/04/2019 |
| 801 | A/B | COOPERATIVA SOCIALE BETEL | Assistenza sociale residenziale/semiresidenziale per disabili; progetti finalizzati all'inserimento lavorativo di soggetti svantaggiati attraverso coltivazione di terreni e produzioni di piantine e fiori | 2018 | 08833841219 | VIA EDIFICIO SCOLASTICO,33 | 80016 | MARANO DI NAPOLI | NA | DI GUIDA CARMINE | 191 del 22/03/2018 | | |
| 802 | A | DEMAGO' COOPERATIVA SOCIALE | Corsi di formazione e di aggiornamento professionale, percorsi di integrazione, educazione e promozione culturale | 2011 | 06962721210 | VIA VICINALE S.MARIA DEL PIANTO,5 ED. 7 | 80143 | NAPOLI | NA | MATTINA LUCIANO | 192 del 26/03/2018 | | |

fonte: http://burc.regione.campania.it

| N. ORD | Sezione | DENOMINAZIONE SOCIALE | DESCRIZIONE SINTETICA OGGETTO SOCIALE (attività prevalente) | ANNO COSTITUZIONE | C.F./P.IVA COOPERATIVA | INDIRIZZO SEDE LEGALE | CAP SEDE LEGALE | COMUNE SEDE LEGALE | PROVINCIA SEDE LEGALE | LEGALE RAPPRESENTANTE | NUMERO E DATA DECRETO ISCRIZIONE | PRESA D'ATTO VARIAZIONE E N. DECRETO | MOTIVAZIONE CANCELLAZIONE NUMERO E DATA DECRETO |
|---|---|---|---|---|---|---|---|---|---|---|---|---|---|
| 803 | A/B | INTEGRA SOCIETA' COOPERATIVA SOCIALE | Assistenza domiciliare anziani e disabili – gestione servizio mensa e ludoteca | 2006 | 01390770624 | VIA COLLI SNC C/O ROMANO FRANCESCO | 82030 | PONTE | BN | ROMANO GIOVANNI | 193 del 26/03/2018 | | |
| 804 | A – B | NUOVI ORIZZONTI SOCIETA' COOPERATIVA SOCIALE | Assistenza sociale non residenziale per anziani e disabili. Servizi integrati di supporto per le funzioni d'ufficio | 2017 | 08685781216 | VIA PULCRANO,62 | 80011 | ACERRA | NA | NUZZO LUIGINA | 202 del 03/04/2018<br>413 del 07/08/2020 | | |
| 805 | B | SOCIETA' COOPERATIVA SOCIALE CERERE | Attività di produzione di articoli di paglia | 2002 | 02287440644 | VIA GUSTAVO GIUSTO, 19 | 83040 | FONTANAROSA | AV | IOVANNA LUCIA | 203 del 03/04/2018 | | |
| 806 | B | SERGEMA SOCIETA' COOPERATIVA SOCIALE | Raccolta e trasporto di rifiuti urbani ed assimilabili | 2011 | 04906310653 | VIA ENRICO TOTI, 5 | 84082 | BRACIGLIANO | SA | D'AMATO ANTONIA | 221 del 09/04/2018 | | |
| 807 | A/B | SOCIETÀ COOPERATIVA SOCIALE ONLUS "LIBERAMENTE" | Servizi assistenza sociale non residenziale – gestione aree sosta a pagamento | 2012 | 03847500612 | VIA FAUSTO COPPI,38 | 81034 | MONDRAGONE | CE | BURRELLI CLARA ADELE | 222 del 09/04/2018 | | |
| 808 | A | SOCIETÀ COOPERATIVA SOCIALE -IMPRESA SOCIALE "DOMENICA" | Servizi di consulenza amministrativo – gestionale, pianificazione aziendale e corsi di formazione | 2017 | 04238610614 | VIA LEONILDE IOTTI,4 | 81100 | CASOLLA FRAZ. DI CASERTA | CE | SERA MARCO | 223 del 09/04/2018 | | |
| 809 | A – B | SOCIETÀ COOPERATIVA SOCIALE ONLUS "COSMEA" | Gestione di servizi di prima accoglienza Agricoltura biologica | 2015 | 04099930614 | VIA SAN LORENZO,53 | 81031 | AVERSA | CE | CIOCE DOMENICO | 224 del 09/04/2018<br>98 del 25/02/2019 | | |
| 810 | A | HAPPY ASSISTANCE – SOCIETA' COOPERATIVA SOCIALE A R.L. O.N.L.U.S. | Assistenza sociale non residenziale per anziani e disabili | 2017 | 01700570623 | VIA GIACOMO MATTEOTTI, 49 | 82010 | SAN NICOLA MANFREDI | BN | ANNALORO MASSIMO | 227 del 11/04/2018 | | MANCATO INVIO ADEMPIMENTI ANNO 2020 DECRETO N. 693 DEL 28/06/2021 |
| 811 | B | CAUDINA SERVICE – COOPERATIVA SOCIALE – ONLUS A RESPONSABILITA' LIMITATA | Servizi cimiteriali e gestione delle lampade votive | 2009 | 02592040642 | VIA CARLO DEL BALZO, 150 | 83018 | SAN MARTINO VALLE CAUDINA | AV | IACHETTA DOMENICO | 228 del 11/04/2018 | | |
| 812 | A | MARGHERITA E GLI AQUILONI SOCIETA' COOPERATIVA SOCIALE | Strutture di assistenza sociale residenziale | 2014 | 07744541215 | VIA AQUILA, 144 | 80143 | NAPOLI | NA | PICCIOCCHI DOMENICO | 249 del 20/04/2018 | | |
| 813 | A | AFRO-NAPOLI UNITED COOPERATIVA SPORTIVA DILETTANTISTICA SOCIALE | Integrazione sociale di persone immigrate: attività di club sportivi e gestione centro di accoglienza solidale per richiedenti asilo e protezione internazionale | 2016 | C.F. 95125150631 P.I. 06513021219 | VIA G. PORZIO,4 CENTRO DIREZIONALE, ISOLA G8 | 80143 | NAPOLI | NA | GARGIULO ANTONIO | 255 del 20/04/2018 | PRESA D'ATTO RETTIFICA CODICE FISCALE DELLA COOPERATIVA DECRETO N.306 DEL 25/05/2020 | MANCATO INVIO ADEMPIMENTI ANNO 2020 E MANCATA COMUNICAZIONE DELLA MODIFICA DELLA DENOMINAZIONE DECRETO N. 499 DEL 04/05/2021 |
| 814 | A/B | LA TAVOLA ROTONDA SOCIETA' COOPERATIVA SOCIALE ONLUS | Assistenza specialistica ad alunni diversamente abili e assistenza domiciliare anziani - pulizia generale non specializzata di edifici | 2017 | 01677160622 | C/DA SAN MARZANO 4B | 82034 | SAN LORENZO MAGGIORE | BN | PIRRELLO BIAGINA | 256 del 23/04/2018 | | |
| 815 | A | C.T.H. CENTRO TUTELA HANDICAPPATI-POSILLIPO – SOCIETA' COOPERATIVA SOCIALE ONLUS | Residenza sanitaria assistenziale per disabili – case di cura per lunga degenza | 1981 | 03492200633 | VIA VINCENZO PADULA,1 | 80123 | NAPOLI | NA | ZEFELIPPO FRANCESCO | 262 del 24/04/2018 | | |
| 816 | A | CRESCERE INSIEME SOCIETA' COOPERATIVA SOCIALE | Centro accoglienza stranieri richiedenti asili politico | 2009 | 01449390622 | VIA SAN ROCCO 20 | 82030 | FOGLIANISE | BN | MATARAZZO COSIMO | 265 del 26/04/2018 | | MANCATO INVIO ADEMPIMENTI ANNO 2019 DECRETO N. 60 DEL 24/01/2020 |
| 817 | A | SOCIETA' COOPERATIVA SOCIALE SORRISI D'ARGENTO A R.L. O.N.L.U.S. | Assistenza sociale residenziale anziani | 2011 | 04978000653 | PIAZZA CROCIFISSO, 10 | 84012 | ANGRI | SA | GRECO MONICA | 266 del 26/04/2018 | | |
| 818 | B | MAJOR – SOCIETA' COOPERATIVA SOCIALE | Facchinaggio – movimento merci relativo ad altri trasporti terrestri | 2016 | 05485950652 | VIA ANTONIO DE VITO, 30 | 84010 | CORBARA | SA | ZEQUILA GIOVANNI | 267 del 26/04/2018 | | PERDITA DEI REQUISITI DECRETO N.213 DEL 24/04/2019 |

fonte: http://burc.regione.campania.it

| N. ORD | Sezione | DENOMINAZIONE SOCIALE | DESCRIZIONE SINTETICA OGGETTO SOCIALE (attività prevalente) | ANNO COSTITUZIONE | C.F./P.IVA COOPERATIVA | INDIRIZZO SEDE LEGALE | CAP SEDE LEGALE | COMUNE SEDE LEGALE | PROVINCIA SEDE LEGALE | LEGALE RAPPRESENTANTE | NUMERO E DATA DECRETO ISCRIZIONE | PRESA D'ATTO VARIAZIONE E N. DECRETO | MOTIVAZIONE CANCELLAZIONE NUMERO E DATA DECRETO |
|---|---|---|---|---|---|---|---|---|---|---|---|---|---|
| 819 | A | NOI TUTTI SOCIETA' COOPERATIVA SOCIALE | Gestione dei servizi socio-sanitari ed educativi | 2016 | 05476100655 | PIAZZA DE VITA, 20 | 84091 | BATTIPAGLIA | SA | PETRUCCI LORENZO | 268 del 26/04/2018 | | MANCATO INVIO ADEMPIMENTI ANNO 2018 DECRETO N.114 DEL 05/03/2019 |
| 820 | A | LUOGHI COMUNI – SOCIETA' COOPERATIVA SOCIALE | Servizi di assistenza sociale non residenziale per minori, anziani, disabili ed immigrati | 2017 | 08552721212 | VIA PONTECITRA, SNC | 80034 | MARIGLIANO | NA | D'ERRICO ROSITA | 269 del 26/04/2018 | | |
| 821 | A/B | COOPERASSIST SOCIETA' COOPERATIVA SOCIALE | Assistenza sociale non residenziale per anziani e disabili – attività finalizzate all'inserimento lavorativo di soggetti svantaggiati | 2014 | 07702121216 | VIA AULISIO ISOLA E5, SCALA C | 80100 | NAPOLI | NA | SCOGNAMIGLIO ANTONIETTA | 270 del 26/04/2018 | | |
| 822 | C | CONSORZIO DI COOPERATIVE ATHENA – COOPERATIVA SOCIALE | Attività di assistenza sociale non residenziale, aiuto ai profughi ed immigrati | 2017 | 02941410645 | VIA ACQUA DELLE NOCI, 13 | 83024 | MONTEFORTE IRPINO | AV | SANTANGELO FRANCESCO SAVERIO | 276 del 02/05/2018 | | |
| 823 | A | ATRI SOCIETA' COOPERATIVA SOCIALE | Servizi sociali e socio sanitari rivolti a disabili, anziani e minori | 2010 | 04869460651 | VIA S.S. 91 PER EBOLI, 204 | 84022 | CAMPAGNA | SA | FILANTROPIA MASSIMILIANO | 277 del 02/05/2018 | | |
| 824 | A/B | ACSOM – COOPERATIVA SOCIALE | Servizi socio-educativi e socio-assistenziali sezione primavera; attività finalizzate all'inserimento lavorativo di soggetti svantaggiati | 2017 | 08565651216 | VIA BASENTO CENTRO GALLERY SNC | 80026 | CASORIA | NA | MOSCA RAFFAELE | 279 del 02/05/2018 | | |
| 825 | A | LEALI SOCIETA' COOPERATIVA SOCIALE A R.L. | Gestione di servizi socio-sanitari ed educativi | 2017 | 02950880647 | CONTRADA TERRA DELLA QUERCIA, 3 | 83040 | FLUMERI | AV | LO CONTE VITTORIA | 284 del 03/05/2018 | | |
| 826 | A | COOPERATIVA SOCIALE L'ACCADEMIA DEI PICCOLI SOCIETA' COOPERATIVA A RESPONSABILITA' LIMITATA | Scuola dell'infanzia paritaria | 2009 | 04686190655 | VIA NAZIONALE PARCO FERRAIOLI SNC | 84012 | ANGRI | SA | SORRENTINO VINCENZO | 285 del 03/05/2018 | | |
| 827 | A | COOPERATIVA SOCIALE EUREKA SOCIETA' COOPERATIVA A RESPONSABILITA' LIMITATA | Scuola dell'infanzia paritaria | 2011 | 04882890652 | VIA SANT'ANTONIO ABATE, 95 | 84018 | SCAFATI | SA | CUTINO ALESSIO | 286 del 03/05/2018 | | |
| 828 | B | IL FARO SOCIETA' COOPERATIVA SOCIALE | Pulizia e lavaggio di aree pubbliche | 2009 | 01473260626 | VIA CALORE 199 | 82031 | AMOROSI | BN | DE LUCIA IDA | 287 del 03/05/2018 | | MANCATO INVIO ADEMPIMENTI ANNO 2019 DECRETO N.118 DEL 05/02/2020 |
| 829 | A/B | SOCIETÀ COOPERATIVA SOCIALE "COSTRUIRE IL SOCIALE" | Assistenza sociale non residenziale – PTRI -Lavori generali di costruzione edifici | 2016 | 04180710610 | VIA DONIZETTI,12 | 81030 | LUSCIANO | CE | DIANA ALFONSO | 288 del 03/05/2018 | | |
| 830 | A – B | SOCIETÀ COOPERATIVA SOCIALE ONLUS "ALBA" | Trattamenti di fisioterapia riabilitativa motoria e neuromotoria e logopedia a favore di soggetti svantaggiati Servizi di pulizia | 2012 | 03834700613 | VIA NAZIONALE APPIA,13 | 81022 | CASAGIOVE | CE | MARIO GAETANO | 289 del 03/05/2018 713 del 30/11/2020 | | |
| 831 | A | SOCIETA' COOPERATIVA SOCIALE HAPPY CHILD | Scuola materna | 2010 | 04845490657 | VIA MADONNA DI FATIMA, 95/97 | 84129 | SALERNO | SA | LENZA LINDA | 309 del 09/05/2018 | | |
| 832 | B | LA PANTERA – COOPERATIVA SOCIALE ONLUS | Servizi cimiteriali, operazioni di sepoltura, inumazione, esumazione, tumulazione, estumulazione; lavori edili | 2009 | 02617180647 | VIA FAUSTO COPPI, 6 | 83020 | SIRIGNANO | AV | MERCURIO ANNA | 310 del 09/05/2018 | | |

fonte: http://burc.regione.campania.it

| N. ORD | Sezione | DENOMINAZIONE SOCIALE | DESCRIZIONE SINTETICA OGGETTO SOCIALE (attività prevalente) | ANNO COSTITUZIONE | C.F./P.IVA COOPERATIVA | INDIRIZZO SEDE LEGALE | CAP SEDE LEGALE | COMUNE SEDE LEGALE | PROVINCIA SEDE LEGALE | LEGALE RAPPRESENTANTE | NUMERO E DATA DECRETO ISCRIZIONE | PRESA D'ATTO VARIAZIONE E N. DECRETO | MOTIVAZIONE CANCELLAZIONE NUMERO E DATA DECRETO |
|---|---|---|---|---|---|---|---|---|---|---|---|---|---|
| 833 | A | MONTESSORI COOPERATIVA SOCIALE ONLUS | Strutture di assistenza sociale residenziale | 1989 | C.F. 05900070631 P.I. 01472831211 | VIA GIORGIO PERLASCA, 35 | 80011 | ACERRA | NA | DE CICCO VINCENZA | 311 del 09/05/2018 | | |
| 834 | A | COOPERATIVA SOCIALE EUROPA ASSISTENZA | Assistenza domiciliare integrata | 2017 | 01688940624 | VIA NAPOLI, 220 | 82100 | BENEVENTO | BN | PARRICELLI NICOLA | 317 del 11/05/2018 | | |
| 835 | B | ECO SERVICE – COOPERATIVA SOCIALE ONLUS – SOCIETA' COOPERATIVA | Gestione mense scolastiche del Comune di Taurasi, servizi di pulizia | 2013 | 02772310641 | VIA FONTANA, SNC | 83030 | TAURASI | AV | CAGGIANO PASQUALINO | 319 del 17/05/2018 | | |
| 836 | A | IL MONDO AI PICCOLI TRE COOPERATIVA SOCIALE A R. L. | Servizi di asilo nido – assistenza diurna per minori disabili | 2015 | 08248251210 | VIA SAN GIACOMO DEI CAPRI, 78 | 80131 | NAPOLI | NA | RUSSO ANNA | 320 del 17/05/2018 | | |
| 837 | A | SIMBA – SOCIETA' COOPERATIVA SOCIALE | Assistenza sociale non residenziale per anziani e disabili | 2014 | 07889601212 | VIA VICINALE SANTA MARIA DEL PIANTO, 61 CENTRO POLIFUNZIONALE TORRE 1 | 80143 | NAPOLI | NA | CLEMENTE DANIELE | 323 del 21/05/2018 | | |
| 838 | B | GI.A.GI. SERVICE ONLUS – SOCIETA' COOPERATIVA SOCIALE | Servizi di pulizia | 2009 | 04720630658 | TRAVERSA S. ROCCO, 2 | 84016 | PAGANI | SA | RUSSO GIOVANNI | 325 del 22/05/2018 | | MANCATO INVIO ADEMPIMENTI ANNO 2019 DECRETO N.134 DEL 17/02/2020 |
| 839 | A | FISIO.MEDICA SOCIETA' COOPERATIVA SOCIALE | Servizio socio-sanitari e fisioterapeutici | 2009 | 04701880652 | VIA FILETTINE, 46 | 84016 | PAGANI | SA | GIOIA SAVERIO | 326 del 22/05/2018 | | |
| 840 | A | NAMASTE' SOCIETA' COOPERATIVA SOCIALE | Attività di prima accoglienza dei cittadini stranieri per il tempo strettamente necessario all'espletamento della procedura di evidenza pubblica | 2016 | 02914260647 | CORSO FRATELLI CERVI, 7 | 83040 | CALABRITTO | AV | MATTIA MARIA ROSARIA | 327 del 28/05/2018 | | |
| 841 | A | LA CASA DI MARINELLA SOCIETA' COOPERATIVA SOCIALE – ONLUS | Strutture di assistenza sociale residenziale | 2010 | 06646751211 | VIA VOLTURNO,71 | 80011 | ACERRA | NA | NAPPO MARIA GIOVANNA | 333 del 29/05/2018 | | |
| 842 | A | ASCII FORMAZIONE SOCIETA' COOPERATIVA SOCIALE – ONLUS | Corsi di formazione e aggiornamento professionale senza il rilascio di attestati | 2016 | 05554380658 | VIA IRNO, 101 | 84135 | SALERNO | SA | CERNELLI ATTILIO | 334 del 30/05/2018 | | |
| 843 | B | INSIEME SOCIETA' COOPERATIVA SOCIALE | Attività di pulizia spiagge, strade, parchi, aree verdi ed aree attrezzate, ecc. | 2003 | 04026490658 | VIA MARCO POLO, 48 | 84043 | AGROPOLI | SA | SANSIVIERI DANIELA | 335 del 31/05/2018 | | |
| 844 | A | COOPERATIVA SOCIALE LA FABBRICA DEI SOGNI SOCIETA' COOPERATIVA A RESPONSABILITA' LIMITATA | Scuola dell'infanzia paritaria | 2008 | 04568230652 | VIA AQUINO SNC | 84018 | SCAFATI | SA | MALAFRONTE SARA | 336 del 31/05/2018 | | |
| 845 | B | MIULI SOCIETA' COOPERATIVA SOCIALE | Servizi di manutenzione del verde pubblico e lavori di giardinaggio correlati | 2015 | 08054531218 | VIA MASSERIA QUADRETTI,11 | 80034 | MARIGLIANO | NA | ARDOLINO LUIGI | 339 del 04/06/2018 | | |
| 846 | A/B | SOCIETÀ COOPERATIVA SOCIALE ONLUS "AUTONOMY" | Servizi socio-sanitari non residenziali in regime di PTRI; agricoltura biologica, apicoltura | 2017 | 04230590616 | VIA NOVARA,14 | 81036 | SAN CIPRIANO D'AVERSA | CE | LECCIA SALVATORE | 340 del 04/06/2018 | | |
| 847 | A | ESSERE COOPERATIVA SOCIALE | Assistenza sociale residenziale | 2008 | 06068751210 | VICO TERZO SANTO STEFANO,12 | 80062 | META | NA | AMMENDOLA COLOMBA | 342 del 05/06/2018 | | |
| 848 | A | ASILO NIDO PICCOLI PASSI SOCIETA' COOPERATIVA SOCIALE | Asilo nido per l'infanzia | 2012 | 05057530650 | VIA MAGGIORE P. FORMOSA, 9 | 84013 | CAVA DE' TIRRENI | SA | LEMBO ILARIA | 343 del 05/06/2018 | | |
| 849 | B | SOLIDAGRI SOCIETA' COOPERATIVA SOCIALE | Servizi di pulizia | 2015 | 01641590623 | VIA MARIO VETRONE SNC C/O SEDE CONFCOOPERATIVE | 82100 | BENEVENTO | BN | DI DOMENICO PELLEGRINO | 352 del 07/06/2018 | | MANCATO INVIO ADEMPIMENTI ANNO 2019 DECRETO N. 59 DEL 24/01/2020 |

fonte: http://burc.regione.campania.it

| N. ORD | Sezione | DENOMINAZIONE SOCIALE | DESCRIZIONE SINTETICA OGGETTO SOCIALE (attività prevalente) | ANNO COSTITUZIONE | C.F./P.IVA COOPERATIVA | INDIRIZZO SEDE LEGALE | CAP SEDE LEGALE | COMUNE SEDE LEGALE | PROVINCIA SEDE LEGALE | LEGALE RAPPRESENTANTE | NUMERO E DATA DECRETO ISCRIZIONE | PRESA D'ATTO VARIAZIONE E N. DECRETO | MOTIVAZIONE CANCELLAZIONE NUMERO E DATA DECRETO |
|---|---|---|---|---|---|---|---|---|---|---|---|---|---|
| 850 | A | AGENZIA AGORA' SOCIETA' COOPERATIVA SOCIALE ONLUS | Assistenza sociale non residenziale | 2017 | 02280260643 | VIA PASQUALE GRECO, 6 | 83100 | AVELLINO | AV | D'ELIA GIUSEPPE GIOSUE' | 353 del 07/06/2018 | | |
| 851 | B | DECA RUGGERINA SOCIETA' COOPERATIVA SOCIALE | Servizi di pulizia strade | 2001 | 03781380658 | VIA INDIPENDENZA, 12 | 84077 | TORRE ORSAIA | SA | SAVINO ANTONINO | 354 del 07/06/2018 | | |
| 852 | B | POSTIGLIONE SOLIDALE SOCIETA' COOPERATIVA SOCIALE A R.L. | Silvicoltura e altre attività forestali | 2010 | 04844150658 | VIA DELLA RINASCITA, 12 | 84026 | POSTIGLIONE | SA | CAPUTO PASQUALE | 355 del 07/06/2018 | | |
| 853 | B | PANTA REI – SOCIETA' COOPERATIVA SOCIALE | Manutenzione del verde: prati, alberature, giardini, spazi verdi attrezzati | 2013 | 05167170652 | VIA FIUME, 72 | 84129 | SALERNO | SA | ROSCIGNO GIUSEPPE | 356 del 07/06/2018 | | MANCATO INVIO ADEMPIMENTI ANNO 2020 DECRETO N. 734 DEL 19/07/2021 |
| 854 | C | CONSORZIO "TRENTADUEBI" CONSORZIO DI COOPERATIVE SOCIALI – COOPERATIVA SOCIALE | Centro elaborazione dati | 2016 | 04188930616 | VIALE DEI BERSAGLIERI,32B | 81100 | CASERTA | CE | ZAMPELLA ANTONIO | 358 del 11/06/2018 | | |
| 855 | A/B | COOPERATIVA SOCIALE LIVE GROUP | Attività di accoglienza residenziale a bassa soglia – inserimento sociale unitamente ad accoglienza residenziale o diurna di soggetti senza fissa dimora, immigrati nonché di persone svantaggiate – progetti finalizzati all'inserimento lavorativo di soggetti svantaggiati | 2000 | 07670260632 | VIA SANITA',95 | 80136 | NAPOLI | NA | PAGANO ANGELO | 359 del 18/06/2018 | | |
| 856 | A | MARICA SOCIETA' COOPERATIVA SOCIALE A RESPONSABILITA' LIMITATA | Attività di assistenza sociale non residenziale | 1981 | 01968590636 | VIA FRANCESCO SAVERIO CORRERA,11 | 80135 | NAPOLI | NA | PATINI ALESSANDRO | 360 del 18/06/2018 | | |
| 857 | B | SOCIETÀ COOPERATIVA SOCIALE SPARTACO | Gestione parcheggi a pagamento | 2017 | 04273800617 | VIA E.DE NICOLA P/CO LA PERLA,2 | 81055 | S.MARIA C.V. | CE | DE ANGELIS ANTIMO | 361 del 18/06/2018 | | |
| 858 | A – B | SOCIETÀ COOPERATIVA SOCIALE ONLUS CHIARA | Assistenza sociale non residenziale.<br>Laboratori formativi e segretariato | 2017 | 04212490611 | VIA TESCIONE,77 | 81100 | CASERTA | CE | GIANNINI FRANCESCA | 362 del 18/06/2018<br>42 del 22/01/2021 | | |
| 859 | A – B | SOCIETÀ COOPERATIVA SOCIALE ONLUS XENIA | Assistenza sociale e socio-sanitaria non residenziale<br>Laboratori artigianali e giardinaggio | 2017 | 04211660610 | VIA VATICALE,99 | 81033 | CASAL DI PRINCIPE | CE | CATERINO ANTONELLA | 363 del 18/06/2018<br>404 del 04/08/2020 | | |
| 860 | B | UN POSTO NEL MONDO – SOCIETA' COOPERATIVA SOCIALE | Organizzazione corsi di formazione | 2006 | 02466710643 | VIA N. SAURO, 24 | 83052 | PATERNOPOLI | AV | DI BLASI LUISA | 364 del 18/06/2018 | | |
| 861 | A | COOPERATIVA SOCIALE ANVILU GLOBAL SERVICE A R.L. | Accoglienza migranti | 2015 | 01619320623 | VIA DELLE PUGLIE, 37 | 82100 | BENEVENTO | BN | PENNUCCI ANTONIO | 369 del 28/06/2018 | | |
| 862 | A | LA COMETA DEL SUD – SOCIETA' COOPERATIVA SOCIALE | Attività laboratoriali di interventi, promozione e sensibilizzazione contro ogni forma di violenza e discriminazione, rivolte a minori, giovani e nuclei familiari | 2012 | 05077780657 | VIA BASTIONI, 4 | 84122 | SALERNO | SA | PARRILLI ASSUNTA | 370 del 28/06/2018 | | |
| 863 | A | A VOCE ALTRA SOCIETA' COOPERATIVA SOCIALE | Ristorazione con somministrazione ulteriori specifiche: ristorazione con somministrazione di prodotti equo – solidali. | 2018 | 05673620653 | VIA MONTICELLO, 19 | 84081 | BARONISSI | SA | APRILE IRENE | 371 del 28/06/2018 | | ESPRESSA RICHIESTA PER MESSA IN LIQUIDAZIONE DECRETO N. 800 DEL 23/12/2020 |
| 864 | A | AMISTAD – SOCIETA' COOPERATIVA SOCIALE | Assistenza socio-sanitaria alle persone svantaggiate | 2007 | 04461330658 | VIA BASTIONI, 4 | 84122 | SALERNO | SA | MANSI DONATA | 372 del 28/06/2018 | | |
| 865 | B | BE SOCIAL – SOCIETA' COOPERATIVA SOCIALE | Lavori di pulizia degli uffici del comune di San Potito e servizio di scuola-bus | 2014 | 02799740648 | VIALE SANDRO PERTINI, 74 | 83050 | SAN POTITO ULTRA | AV | AGLIONE ROSA | 376 del 04/07/2018 | | |
| 866 | A | CUOR DI GESU' – SOCIETA' COOPERATIVA SOCIALE A R.L. - ONLUS | Struttura residenziale per gli anziani | 2010 | 02651890648 | CONTRADA SANTA LUCIA, 14 | 83050 | SAN SOSSIO BARONIA | AV | RIGILLO ANGIOLINA | 377 del 04/07/2018 | | |

fonte: http://burc.regione.campania.it

| N. ORD | Sezione | DENOMINAZIONE SOCIALE | DESCRIZIONE SINTETICA OGGETTO SOCIALE (attività prevalente) | ANNO COSTITUZIONE | C.F./P.IVA COOPERATIVA | INDIRIZZO SEDE LEGALE | CAP SEDE LEGALE | COMUNE SEDE LEGALE | PROVINCIA SEDE LEGALE | LEGALE RAPPRESENTANTE | NUMERO E DATA DECRETO ISCRIZIONE | PRESA D'ATTO VARIAZIONE E N. DECRETO | MOTIVAZIONE CANCELLAZIONE NUMERO E DATA DECRETO |
|---|---|---|---|---|---|---|---|---|---|---|---|---|---|
| 867 | A | SOCIETA' COOPERATIVA SOCIALE FANTASY BABY A R. L. | Scuola dell'infanzia e primaria paritaria | 2016 | 08406391212 | VIALE OLIMPICO,146 | 80070 | BACOLI | NA | ILLIANO GIOVANNI | 378 del 05/07/2018 | | |
| 868 | A | ARCOBALENO SOCIETA' COOPERATIVA SOCIALE | Trasporto e assistenza disabili | 2013 | 05158520659 | NUOVA PROVINCIALE CHIUNZI, 51 | 84010 | MAIORI | SA | DI LANDRO VINCENZO | 379 del 05/07/2018 | | |
| 869 | A | SOCIETÀ COOPERATIVA SOCIALE AMICI DEI DISABILI | Assistenza non residenziale a persone portatrici di handicap anziani, tossicodipendenti e minori a rischio. | 2013 | 03908580610 | VIA ROSSINI,5 | 81033 | CASAL DI PRINCIPE | CE | SETOLA AGOSTINO | 381 del 09/07/2018 | | MANCATO INVIO ADEMPIMENTI ANNO 2020 DECRETO N. 730 DEL 15/07/2021 |
| 870 | A | EMOZIONANDO COOPERATIVA SOCIALE IMPRESA SOCIALE | Servizi di assistenza sociale residenziale | 2011 | 06845071213 | VIA MARGHERITA, 9/BIS | 80049 | SOMMA VESUVIANA | NA | D'AVINO ESTER | 390 del 11/07/2018 | | |
| 871 | A | DAFNE – SOCIETA' COOPERATIVA SOCIALE A R. L. - ETS | Attività di servizi per la persona | 2003 | 04495081210 | VIA SAN GIACOMO, 40 | 80133 | NAPOLI | NA | VISCONTI MARIKA | 414 del 13/07/2018 | MODIFICA DENOMINAZIONE DECRETO N.23 DEL 16/01/2020 TRASFERIMENTO SEDE DECRETO N. 200 DEL 02/03/2021 | |
| 872 | A | ELIOS DI ELEA/VELIA – SOCIETA' COOPERATIVA SOCIALE A R.L. | Altre strutture di assistenza sociale residenziale | 2017 | 05562820653 | VIA DELLE ROSE, 4 – FRAZ. MARINA | 84046 | ASCEA | SA | CAMMARANO FERNANDO | 415 del 13/07/2018 | | MANCATO INVIO ADEMPIMENTI ANNO 2020 DECRETO N. 716 DEL 08/07/2021 |
| 873 | A | EVANGELII GAUDIUM – SOCIETA'COOPERATIVA SOCIALE ONLUS | Attività di assistenza sociale non residenziale | 2017 | 08758251212 | VIA SACCHINI, 33 | 80078 | POZZUOLI | NA | GRASSINI CIRO | 453 del 19/07/2018 | | |
| 874 | B | SAN GIOVANNI – COOPERATIVA SOCIALE | Lavori di pulizia di aree verdi e piccole sistemazioni edili nei comuni di Guardia dei Lombardi e Bisaccia | 2012 | 02731690646 | VIA SAN FRANCESCO, 192 | 83040 | MONTEMARANO | AV | TRAVISANO MARIO ALFONSO | 454 del 19/07/2018 | | MANCATO INVIO ADEMPIMENTI ANNO 2019 DECRETO N. 63 DEL 24/01/2020 |
| 875 | A | INSIEME O.N.L.U.S. SOCIETA' COOPERATIVA SOCIALE | Servizi di assistenza domiciliare integrata con servizi sanitari svolti per conto del Consorzio Italia Società Cooperativa Sociale (Napoli) | 2016 | 05519440654 | G. LEOPARDI, 3 | 84016 | PAGANI | SA | CEGLIA ANIELLO | 455 del 19/07/2018 | | |
| 876 | A/B | CENTRO SERVIZI NOI X VOI COOPERATIVA SOCIALE A R.L. | Assistenza sociale non residenziale, accoglienza migranti – servizio di pulizie civile ed industriale | 2014 | 02819470648 | VIA MUNICIPIO, 63 | 82017 | PANNARANO | BN | DIGLIO MASSIMO | 456 del 19/07/2018 | | |
| 877 | A | IL BRUCO NEL GIARDINO INCANTATO SOCIETA' COOPERATIVA SOCIALE | Ludoteca - attività di intrattenimento e divertimento | 2012 | 07302011213 | VIA MARCELLO SCOTTI,32 | 80079 | PROCIDA | NA | STRAZZI ANNA | 460 del 20/07/2018 | | MANCATO INVIO ADEMPIMENTI ANNO 2020 E MESSA IN LIQUIDAZIONE E SCIOGLIMENTO DECRETO N. 415 DEL 16/04/2021 |
| 878 | B | CO.SE.ME. COOPERATIVA SOCIALI SERVIZI MERCATO | Lavori di facchinaggio | 1987 | 02333900658 | VIA SICHELMANNO, 22 | 84129 | SALERNO | SA | LA FEMINA PIETRO | 462 del 03/08/2018 | | |
| 879 | A | VOLOALTO – SOCIETA' COOPERATIVA SOCIALE A R.L. | Attività di formazione figure sociali e figure tecniche nel campo culturale – rivolto a utenti psichiatrici | 2003 | 04007230651 | VIA GUICCIARDINI, 35 | 84091 | BATTIPAGLIA | SA | MORRA MARIA CARMELA | 463 del 03/08/2018 | | |
| 880 | A | LIBERETA' DI NAPOLI SOCIETA' COOPERATIVA SOCIALE | Alta formazione culturale | 2014 | 07866841211 | VIA PORTACARRESE MONTECALVARIO, 69 | 80134 | NAPOLI | NA | FURFARO ORNELLA | 464 del 03/08/2018 | | |
| 881 | A | CITTA' DELLA GIOIA SOCIETA' COOPERATIVA SOCIALE | Centro sociale polifunzionale – servizi integrativi al nido | 2009 | 04736180656 | VIA C. BATTISTI VICOLO BORRELLI, 1 | 84018 | SCAFATI | SA | MALINCONICO ANNA | 494 del 23/08/2018 | | |
| 882 | B | CAPRICCIO – SOCIETA' COOPERATIVA SOCIALE A R.L. | Spazzamento manuale dei rifiuti solidi urbani; taglio erba, scerbatura e manutenzione e cura delle aree verdi | 2001 | 03780850651 | PIAZZA BOVIO, 9 | 84046 | ASCEA | SA | LIMONGELLI GAETANO | 496 del 03/09/2018 | | |

fonte: http://burc.regione.campania.it

| N. ORD | Sezione | DENOMINAZIONE SOCIALE | DESCRIZIONE SINTETICA OGGETTO SOCIALE (attività prevalente) | ANNO COSTITUZIONE | C.F./P.IVA COOPERATIVA | INDIRIZZO SEDE LEGALE | CAP SEDE LEGALE | COMUNE SEDE LEGALE | PROVINCIA SEDE LEGALE | LEGALE RAPPRESENTANTE | NUMERO E DATA DECRETO ISCRIZIONE | PRESA D'ATTO VARIAZIONE E N. DECRETO | MOTIVAZIONE CANCELLAZIONE NUMERO E DATA DECRETO |
|---|---|---|---|---|---|---|---|---|---|---|---|---|---|
| 883 | A/B | SUNRISE COOPERATIVA SOCIALE – IMPRESA SOCIALE | Attività di assistenza sociale non residenziale – elaborazioni elettroniche di dati | 2012 | 07339151214 | VIA CIRCUMVALLAZIONE ESTERNA, 310 | 80035 | NOLA | NA | MIRANDA LIDIA | 498 del 05/09/2018 | | MANCATO INVIO ADEMPIMENTI ANNO 2020 TRASFERIMENTO SEDE IN ALTRA REGIONE E MESSA IN LIQUIDAZIONE E SCIOGLIMENTO DECRETO N. 487 DEL 30/04/2021 |
| 884 | A | SOCIETÀ COOPERATIVA SOCIALE ONLUS "CRESCERE INSIEME" | Gestione comunità educativa a dimensione familiare | 2014 | 04004480614 | VIA MARTIN LUTHER KING,6 | 81020 | CASAPULLA | CE | RAGOSTA MANUELA | 499 del 05/09/2018 | | |
| 885 | A | COSY FOR YOU SOCIETA' COOPERATIVA SOCIALE A R. L. ONLUS | Assistenza sociale non residenziale per anziani e disabili | 2014 | 07757411215 | VIA ANIELLO FALCONE, 249 | 80127 | NAPOLI | NA | ESPOSITO ILEANA | 500 del 05/09/2018 | | |
| 886 | A | IL PAESE DELLE MERAVIGLIE COOPERATIVA SOCIALE ONLUS A R. L. | Servizi di asili nido e ludoteca | 2017 | 08579081210 | VIA DIFESA, 6 | 80040 | STRIANO | NA | NARDONE VALERIA | 501 del 05/09/2018 | | |
| 887 | A/B | 12 STELLE SAN MICHELE COOPERATIVA IMPRESA SOCIALE | Servizi di assistenza sociale residenziale e domiciliare – cura e manutenzione del paesaggio inclusi parchi, giardini e aiuole | 2016 | C.F. 91014210636 P.I. 08557591214 | VIA FONDO BOSSO, 52 | 80077 | ISCHIA | NA | RONTINO CRISTINA | 503 del 05/09/2018 | PRESA D'ATTO RETTIFICA PARTITA IVA DELLA COOPERATIVA DECRETO N.387 DEL 12/04/2021 | |
| 888 | A/B | ALETHEIA SOCIETA' COOPERATIVA SOCIALE ONLUS | Assistenza domiciliare anziani e disabili – Servizio mensa , servizio pulizie disinfestazione | 2017 | 01699560627 | VIA ANTONIO CORBO, 1 | 82020 | FRAGNETO MONFORTE | BN | FUSCHETTO FLAVIO | 504 del 06/09/2018 | | |
| 889 | A | DETA SOCIETA' COOPERATIVA SOCIALE – ONLUS | Strutture di assistenza sociale residenziale | 2014 | 07852521215 | VIA MICHELANGELO, 19 | 80011 | ACERRA | NA | PAPACCIO SALVATORE | 511 del 12/09/2018 | | |
| 890 | A | SMILE LIFE - SOCIETA' COOPERATIVA SOCIALE - ONLUS | Attività di assistenza sociale non residenziale | 2015 | 08118751216 | VIA G. AMMENDOLA, 30 | 80047 | SAN GIUSEPPE VESUVIANO | NA | CATAPANO FRANCESCA | 512 del 12/09/2018 | | |
| 891 | B | SOCIETA' COOPERATIVA SOCIALE ARCA SERVICE A R. L. | Servizi di pulizia – trasporto terrestre di passeggeri in aree urbane e interurbane | 2013 | 07414451216 | VIA NUOVA SARNO, 179 | 80036 | PALMA CAMPANIA | NA | MAFFETTONE GIUSEPPE | 513 del 12/09/2018 | | |
| 892 | A – B | EKKINISI SOCIETA' COOPERATIVA SOCIALE | Attività di assistenza socio-sanitaria non residenziale Gestione parcheggi ed autorimesse | 2017 | 08722561217 | VIA REMONDINI, 10 | 83023 | LAURO | AV | ASTERINOU KLEOPATRA | 514 del 13/09/2018 211 del 08/04/2020 | TRASFERIMENTO SEDE DECRETO N.437 DEL 09/09/2020 | |
| 893 | B | FULL MOON SOCIETA' COOPERATIVA SOCIALE | Servizi di mensa scolastica | 2016 | 01665030621 | VIA VARCO, 35 | 82030 | SAN SALVATORE TELESINO | BN | IANNUCCI LUIGI | 515 del 14/09/2018 | | |
| 894 | A | AMANUEL SOCIETA' COOPERATIVA SOCIALE | Assistenza sociale non residenziale – servizi di assistenza sociale, di aiuto ai profughi ed immigrati, presso il loro domicilio ed altrove | 2017 | 05655490653 | CENTRO DIREZIONALE PASTENA, SNC | 84091 | BATTIPAGLIA | SA | VECCHIO ANTONIO | 520 del 21/09/2018 | | |
| 895 | A | L.E.S.S. - LOTTA ALL'ESCLUSIONE SOCIALE PER LA SOSTENIBILITA' E TUTELA DEI DIRITTI – SOCIETA' COOPERATIVA SOCIALE A R. L. - ENTE DEL TERZO SETTORE | Attività nel campo della lotta alle discriminazioni sociali, razziali e di genere attraverso la promozione delle pari opportunità con riferimento a categorie di soggetti esclusi o svantaggiati | 2017 | C.F. 94195150639 P.I. 05478121212 | VIA FIUMICELLO A LORETO, 7 | 80142 | NAPOLI | NA | FIORE DANIELA | 521 del 21/09/2018 | | |
| 896 | A | PENELOPE – SOCIETA' COOPERATIVA SOCIALE | Progettazione e realizzazione di offerte e fornitura di servizi di assistenza, supporto, riabilitazione e inserimento | 2009 | 04694980659 | CONTRADA AQUARA, 6 | 84020 | OLIVETO CITRA | SA | MOSCATO GERARDA | 522 del 21/09/2018 | | |
| 897 | A | PROXIMA CENTAURI SOCIETA' COOPERATIVA SOCIALE | Servizi di assistenza domiciliare socio-assistenziale e servizi di assistenza domiciliare integrata con servizi sanitari | 2018 | 09008191216 | VIA VITTORIO VENETO, 42 | 80100 | NAPOLI | NA | DEL GIUDICE ANTONIO | 523 del 21/09/2018 | | |

fonte: http://burc.regione.campania.it

| N. ORD | Sezione | DENOMINAZIONE SOCIALE | DESCRIZIONE SINTETICA OGGETTO SOCIALE (attività prevalente) | ANNO COSTITUZIONE | C.F./P.IVA COOPERATIVA | INDIRIZZO SEDE LEGALE | CAP SEDE LEGALE | COMUNE SEDE LEGALE | PROVINCIA SEDE LEGALE | LEGALE RAPPRESENTANTE | NUMERO E DATA DECRETO ISCRIZIONE | PRESA D'ATTO VARIAZIONE E N. DECRETO | MOTIVAZIONE CANCELLAZIONE NUMERO E DATA DECRETO |
|---|---|---|---|---|---|---|---|---|---|---|---|---|---|
| 898 | A | SOLIDEE – COOPERATIVA SOCIALE | Attività socio-educativa con infanzia e minori – servizi di intrattenimento ed organizzazione spettacoli | 2001 | 07779110639 | VIA ENEA ZANFAGNA, 62 | 80125 | NAPOLI | NA | AVINO ANNARITA | 527 del 21/09/2018 | | |
| 899 | A | SOCIETÀ COOPERATIVA SOCIALE ONLUS "FATE E FOLLETTI" | Gestione scuola d'infanzia, doposcuola, assistenza oltre orario scolastico | 2009 | 03543970614 | VIA NICCOLINI 4/6 | 81100 | CASERTA | CE | COSTANZA CATERINA | 528 del 24/09/2018 | | |
| 900 | B | CIVITA COOP – SOCIETA' COOPERATIVA SOCIALE | Servizi logistici relativi alla distribuzione delle merci (facchinaggio) | 2017 | 05659310659 | VIA IRNO, SNC | 84098 | PONTECAGNANO FAIANO | SA | CECCACI FABIO | 533 del 01/10/2018 | | MANCATO INVIO ADEMPIMENTI ANNO 2020 DECRETO N.708 DEL 06/07/2021 |
| 901 | A | ANNALISA – SOCIETA' COOPERATIVA SOCIALE | Assistenza sociale non residenziale | 2018 | 09001821215 | VIA PADRE MARIO VERGARA,121 | 80027 | FRATTA MAGGIORE | NA | DEL PRETE ANNA LISA | 534 del 01/10/2018 | | MANCATO INVIO ADEMPIMENTI ANNO 2019 DECRETO N.82 DEL 30/01/2020 |
| 902 | B | PULI PA. MA SERVICE – SOCIETA' COOPERATIVA SOCIALE | Pulizia – disinfezione – disinfestazione – derattizzazione – sanificazione | 2012 | 07352241215 | VIA SALVATORE FATIGATI, 37 | 80011 | ACERRA | NA | TOZZI MADDALENA | 535 del 01/10/2018 | | |
| 903 | A | MIRABILANDIA – SOCIETA' COOPERATIVA SOCIALE A R.L. ONLUS | Istruzione di grado preparatorio, scuole dell'infanzia, scuole speciali collegate a quelle primarie | 1995 | 01026390623 | CONTRADA SANTA CLEMENTINA, SNC | 82100 | BENEVENTO | BN | PERNA ERNESTINA | 540 del 02/10/2018 | | |
| 904 | A | SOCIETÀ COOPERATIVA SOCIALE - IMPRESA SOCIALE "IL CUORE FELICE" | Assistenza socio sanitaria residenziale e semi-residenziale per disabili | 2017 | 04233040619 | VIA PATTURELLI, 65 | 81100 | CASERTA | CE | PARISE MARIA GABRIELLA | 541 del 02/10/2018 | | |
| 905 | A | SOCIETA' COOPERATIVA ALPHA COOPERATIVA SOCIALE | Attività di assistenza sociale non residenziale | 2017 | 08731781210 | VIA MIRABELLA,9 | 80077 | ISCHIA | NA | VUOSO CELESTINO | 542 del 03/10/2018 | | ESPRESSA RICHIESTA PER MESSA IN LIQUIDAZIONE E SCIOGLIMENTO DECRETO N. 186 DEL 01/03/2021 |
| 906 | B | COOPERATIVA SOCIALE L'ARCOBALENO DI ELIGIO | Manifestazioni culturali e rappresentazioni storiche, attività di servizi alle imprese | 2008 | 02549960645 | VIA CARMINE MODESTINO, 91 | 83052 | PATERNOPOLI | AV | MONGELLUZZO FIMINO | 550 del 10/10/2018 | | |
| 907 | B | LA DOMENICA SOCIETA' COOPERATIVA SOCIALE | Gestione di parcheggi ed autorimesse | 2014 | 07795661219 | STRADA PROVINCIALE MONTEVERGINE,3 | 80034 | MARIGLIANO | NA | LA MONTAGNA EMILIA | 576 del 19/10/2018 | | MANCATO INVIO ADEMPIMENTI ANNO 2019 DECRETO N.127 DEL 05/02/2020 |
| 908 | B | COOPERATIVA SOCIALE IRPINIA SERVIZI – SOCIETA' COOPERATIVA SOCIALE | Servizi di pulizia di edifici pubblici e privati | 2009 | 02626060640 | VIA SANTA REGINA, 15/B | 83031 | ARIANO IRPINO | AV | CUOCO SAVERIO | 577 del 19/10/2018 | | |
| 909 | A – B | CROCE DEL SUD SOCIETA' COOPERATIVA SOCIALE A RESPONSABILITA' LIMITATA – IS | Trasporto infermi e feriti con autoambulanza<br>Servizi di pulizia e disinfestazione | 2002 | 04304961214 | VIA BALBO,4 | 80011 | ACERRA | NA | VINCIGUERRA VINCENZO | 593 del 30/10/2018<br>626 del 24/10/2019 | MODIFICA DENOMINAZIONE DECRETO N. 556 DEL 18/05/2021 | |
| 910 | A | PROMETEO COOPERATIVA SOCIALE | Assistenza per minori a rischio – casa alloggio diurna per disabili | 1997 | 07266740633 | VIA STRETTOLA SANT'ANNA ALLE PALUDI, 115 | 80142 | NAPOLI | NA | DE SIMONE EUGENIO | 594 del 30/10/2018 | | |
| 911 | B | LAVORO E SERVIZI FREEDOM SOCIETA' COOPERATIVA SOCIALE A R. L. | Servizi cimiteriali – pulizia generale di edifici | 2011 | 06841381210 | VIA MARCONI,10 | 80036 | PALMA CAMPANIA | NA | IOVINO MICHELE | 596 del 30/10/2018 | | MANCATO INVIO ADEMPIMENTI ANNO 2020 DECRETO N. 484 DEL 30/04/2021 |
| 912 | A | SOCIETÀ COOPERATIVA SOCIALE "VIVERE" | Gestione case famiglia – Progetti rivolti a minori a rischio | 2007 | 03339150611 | VIA ROMA,171 | 81038 | TRENTOLA DUCENTA | CE | MARINIELLO DOMENICO | 597 del 30/10/2018 | | |
| 913 | A | SOCIETÀ COOPERATIVA SOCIALE "PROGETTO VITA" | Gestione di progetti rivolti a minori a rischio e prevenzione della tossicodipendenza | 1994 | 07012040635 | VIA ROMA,18 | 81030 | LUSCIANO | CE | VEROLLA MARIA | 598 del 30/10/2018 | | |
| 914 | A | NUOVA ARIES – SOCIETA' COOPERATIVA SOCIALE – ONLUS | Assistenza residenziale minori | 2017 | 05609950653 | CONTRADA CETRANGOLO, 27 | 84096 | MONTECORVINO ROVELLA | SA | SCARPINATI MANUELA | 599 del 31/10/2018 | | |

fonte: http://burc.regione.campania.it

| N. ORD | Sezione | DENOMINAZIONE SOCIALE | DESCRIZIONE SINTETICA OGGETTO SOCIALE (attività prevalente) | ANNO COSTITUZIONE | C.F./P.IVA COOPERATIVA | INDIRIZZO SEDE LEGALE | CAP SEDE LEGALE | COMUNE SEDE LEGALE | PROVINCIA SEDE LEGALE | LEGALE RAPPRESENTANTE | NUMERO E DATA DECRETO ISCRIZIONE | PRESA D'ATTO VARIAZIONE E N. DECRETO | MOTIVAZIONE CANCELLAZIONE NUMERO E DATA DECRETO |
|---|---|---|---|---|---|---|---|---|---|---|---|---|---|
| 915 | A | LA FAMIGLIA AL CENTRO – COOPERATIVA SOCIALE | Centro sociale polifunzionale per minori | 2016 | 08462081210 | VIA G. PARENTE, 11 | 80014 | GIUGLIANO IN CAMPANIA | NA | PALMA ARTURO | 614 del 05/11/2018 | | |
| 916 | C | CONSORZIO GEA COOPERATIVA SOCIALE | Attività di assistenza sociale non residenziale | 2017 | 08643891214 | VIA FRATELLI ROSSELLI,55 | 80019 | QUALIANO | NA | MARRAZZO VINCENZO | 615 del 05/11/2018 | | |
| 917 | A | NUOVI ORIZZONTI SOCIETA' COOPERATIVA SOCIALE | Assistenza socio-sanitaria | 2008 | 04631650654 | VIA BRODOLINI, 36 | 84091 | BATTIPAGLIA | SA | ZOPPO ANGELO | 616 del 07/11/2018 | | |
| 918 | A | SOCIETA' COOPERATIVA SOCIALE DI GESTIONE SCOLASTICA – MADRE ROSA GATTORNO – A R. L. DI TIPO A | Istruzione | 1989 | C.F. 05885940634 P.I. 01470981216 | CORSO DOMENICO RICCARDI,335 | 80040 | CERCOLA | NA | AMORUSO FILOMENA | 624 del 08/11/2018 | | |
| 919 | A | SANTO GIOVANNI PAOLO II COOPERATIVA SOCIALE A R.L. | Scuola dell'infanzia paritaria | 2018 | 05729140656 | PIAZZA VITTORIO VENETO, 35 | 84123 | SALERNO | SA | INGINO GERARDA | 625 del 09/11/2018 | | |
| 920 | A | SCUOLA SAN GIUSEPPE – SOCIETA' COOPERATIVA SOCIALE A MUTUALITA' PREVALENTE | Scuola dell'infanzia e primaria paritaria con mensa scolastica | 2012 | 07241421218 | PIAZZALE SAN GIUSEPPE, 1 | 80011 | ACERRA | NA | PICARDI RAFFAELE | 630 del 13/11/2018 | | MANCATO INVIO ADEMPIMENTI ANNO 2020 DECRETO N. 473 DEL 28/04/2021 |
| 921 | A | AMICA – COOPERATIVA SOCIALE ONLUS | Assistenza domiciliare con persone qualificate OSA, gestione casa di riposo per conto terzi | 2009 | 02629050648 | VIA DEL PIOPPO, 4 | 83051 | NUSCO | AV | DI PAOLO LINA | 637 del 20/11/2018 | | |
| 922 | A | MEDEA – SOCIETA' COOPERATIVA SOCIALE | Assistenza sociale residenziale – semiresidenziale | 2010 | 06611261212 | VIA ANDREA SEMONELLA, 104 | 80023 | CAIVANO | NA | ANGELINO GILDA | 638 del 20/11/2018 | | |
| 923 | A | S.PAOLO – SOCIETA' COOPERATIVA SOCIALE | Servizi domiciliari di assistenza e sostegno | 2009 | 04687270654 | VIA DEGLI ETRUSCHI, 61 | 84135 | SALERNO | SA | SCAFUTI ANTONIETTA | 640 del 21/11/2018 | | |
| 924 | A | THEMIS SOCIETA' COOPERATIVA SOCIALE A R. L. | Assistenza sociale non residenziale | 2018 | 08986851213 | VIA NUOVA POGGIOREALE, 161/G | 80143 | NAPOLI | NA | IANNONE GIOVANNI | 641 del 21/11/2018 | | |
| 925 | A | NURSING SERVICE – COOPERATIVA SOCIALE | Progettazione, erogazione e gestione dei servizi socio-sanitari ed assistenziali: assistenza domiciliare integrata ed ospedalizzazione svolti a domicilio e non; servizi di strutture residenziali e non, trasporto disabili e scolastico | 2008 | 06136641211 | VIA TAVERNA ROSSA, 89 | 80020 | CASAVATORE | NA | POLLICE YLENIA | 643 del 21/11/2018 | | |
| 926 | A | EMERGENCY NURSING SOCIETA' COOPERATIVA SOCIALE A R. L. ONLUS | Gestione del servizio assistenza domiciliare integrata ed ospedalizzazione; assistenza sociale non residenziale | 2006 | 05519891211 | VIA TAVERNA ROSSA, 87 | 80020 | CASAVATORE | NA | POLLICE FRANCESCO | 644 del 21/11/2018 | | |
| 927 | A | S.S. ROSARIO SOCIETA' COOPERATIVA SOCIALE | Istruzione di grado preparatorio; scuola dell'infanzia paritaria | 2015 | 02846220644 | VIA MALTA, 6 | 83100 | AVELLINO | AV | LIPPO ROBERTA | 659 del 27/11/2018 | | |
| 928 | A | PICA SOCIETA' COOPERATIVA SOCIALE ONLUS | Casa famiglia e comunità di accoglienza per gestanti, madri e bambini | 2011 | 01525290621 | VIA COLLEPIANO, 17 | 82030 | TORRECUSO | BN | CAGGIANO DONATA | 667 del 29/11/2018 | | |
| 929 | A | LA SPERANZA – COOPERATIVA SOCIALE | Attività di assistenza sociale | 2000 | 03718030657 | VIA VERDESCA, 13 | 84091 | BATTIPAGLIA | SA | MARINO GERARDA | 679 del 30/11/2018 | | |
| 930 | A | SOCIETA' COOPERATIVA SOCIALE FORMLAND | Corsi di formazione e corsi di aggiornamento professionale | 2018 | C.F.95067150631 P.I. 05718941214 | VIA PIANO,23 | 80070 | BARANO D'ISCHIA | NA | RICCIARDIELLO ANNALISA | 691 del 07/12/2018 | | |
| 931 | A | COOPERATIVA SOCIALE CITTA' DEL SOLE | Centri di accoglienza per minori: comunità alloggio – altre strutture di assistenza sociale residenziale | 2014 | 07787801211 | VIA FRATELLI BANDIERA, 24 | 80014 | GIUGLIANO IN CAMPANIA | NA | DI MARINO ANTONIETTA | 692 del 07/12/2018 | | |
| 932 | A | COOPERATIVA SOCIALE IO.FA.RO' | Assistenza sociale non residenziale | 2016 | 05459500657 | VIA PIO XII, 36 | 84025 | EBOLI | SA | SICA IOLANDA | 694 del 11/12/2018 | | |
| 933 | A | DIVENIRE SOCIETA' COOPERATIVA SOCIALE | Attività di intrattenimento e di divertimento | 2016 | 08412731211 | VIA ROMA, 137 | 80040 | POGGIOMARINO | NA | D'AVINO MARIA CHIARA | 696 del 14/12/2018 | | MANCATO INVIO ADEMPIMENTI ANNO 2019 DECRETO N.80 DEL 30/01/2020 |

fonte: http://burc.regione.campania.it

| N. ORD | Sezione | DENOMINAZIONE SOCIALE | DESCRIZIONE SINTETICA OGGETTO SOCIALE (attività prevalente) | ANNO COSTITUZIONE | C.F./P.IVA COOPERATIVA | INDIRIZZO SEDE LEGALE | CAP SEDE LEGALE | COMUNE SEDE LEGALE | PROVINCIA SEDE LEGALE | LEGALE RAPPRESENTANTE | NUMERO E DATA DECRETO ISCRIZIONE | PRESA D'ATTO VARIAZIONE E N. DECRETO | MOTIVAZIONE CANCELLAZIONE NUMERO E DATA DECRETO |
|---|---|---|---|---|---|---|---|---|---|---|---|---|---|
| 934 | B | PARTENIO SERVICE COOPERATIVA SOCIALE | Servizi cimiteriali – servizi integrati di gestione agli edifici – impresa di pulizia spazzamento manuale | 2016 | 08341691213 | VIA NAZIONALE DELLE PUGLIE,294 | 80026 | CASORIA | NA | SCALZO GIUSEPPE EMANUELE | 702 del 17/12/2018 | | |
| 935 | A | NOVA VIS COOPERATIVA SOCIALE – IMPRESA SOCIALE | Assistenza sociale non residenziale per anziani e disabili | 2009 | 06341171210 | VIA LAVA, 17 | 80058 | TORRE ANNUNZIATA | NA | CONTE ANGELO | 703 del 17/12/2018 | | |
| 936 | A | PANTA REI SOCIETA' COOPERATIVA SOCIALE | Assistenza sociale residenziale | 2007 | 05807961213 | VIA DELLE REPUBBLICHE MARINARE, 340 | 80147 | NAPOLI | NA | CONTE CHIARA | 705 del 17/12/2018 | | |
| 937 | B | IL MELOGRANO COOPERATIVA SOCIALE | Mensa scolastica | 2015 | 02875750644 | VIA SANT'ELIA, 16 | 83034 | CASALBORE | AV | PACIFICO GIUSEPPE | 706 del 18/12/2018 | | |
| 938 | A | COOPERATIVA SOCIALE INSIEME | Integrazione scolastica rivolta a soggetti svantaggiati | 2018 | 05733660657 | VIA FONTANELLA, 1 | 84040 | CANNALONGA | SA | GIORDANO EMANUELA | 711 del 19/12/2018 | | |
| 939 | A | ALFA CENTAURI SOCIETA' COOPERATIVA SOCIALE | Gruppo appartamento per minori in condizioni di difficoltà | 2015 | 01621650629 | VIALE MELLUSI, 36 | 82100 | BENEVENTO | BN | ROSSI NATALI' | 712 del 19/12/2018 | | |
| 940 | A | XENIA – SOCIETA' COOPERATIVA SOCIALE – ONLUS | Assistenza sociale non residenziale | 2017 | 05622000650 | VIA ROMA, 13 | 84018 | SCAFATI | SA | CARILLO MARIA | 715 del 20/12/2018 | | |
| 941 | B – A | HERMES SOCIETA' COOPERATIVA SOCIALE | Somministrazione alimenti e bevande al pubblico<br>Assistenza socio-sanitaria non residenziale | 2018 | 04325950618 | VIA PALMA,30 | 81030 | SAN MARCELLINO | CE | LAUDANDO PASQUALE | 717 del 21/12/2018<br>683 del 05/12/2019 | | |
| 942 | A | TOLIJ – SOCIETA' COOPERATIVA SOCIALE – ONLUS | Assistenza sociale non residenziale per anziani e disabili | 2018 | 09003121218 | VIA ROMA, 73 | 80013 | CASALNUOVO DI NAPOLI | NA | SARNACCHIARO GIUSEPPA | 5 del 10/01/2019 | | |
| 943 | A | COOPERATIVA SOCIALE GIULIA | Assistenza sociale non residenziale per anziani e disabili | 2015 | 08232351216 | CORSO UMBERTO I, 438 | 80034 | MARIGLIANO | NA | BUONINCONTRI TERESA | 6 del 16/01/2019 | | |
| 944 | A | ATENA SOCIETA' COOPERATIVA SOCIALE – ONLUS | Corsi di formazione e di aggiornamento professionale – attività di assistenza sociale residenziale / non residenziale | 2015 | 07984791215 | VIA FERROVIA, 33 | 80040 | CERCOLA | NA | DI DIO DANIELE | 7 del 16/01/2019 | | |
| 945 | A | SOCIETA' COOPERATIVA SOCIALE MADAME SERVICE A R. L. | Assistenza sociale non residenziale per anziani e disabili | 2011 | 07064971216 | VIA PETRARO, 81 | 80053 | CASTELLAMMARE DI STABIA | NA | COPPOLA CIRO | 9 del 16/01/2019 | | |
| 946 | A | SOCIETA' COOPERATIVA SOCIALE ASSISTANCE POINT | Attività socioeducative e sociosanitarie per minori, anziani e disabili – attività di assistenza residenziale per anziani e disabili | 2003 | 04572531210 | CORSO UMBERTO I, 154 | 80138 | NAPOLI | NA | CHIANESE STEFANO | 10 del 16/01/2019 | | |
| 947 | A | LA TERZA ETA' SOCIETA' COOPERATIVA SOCIALE | Strutture di assistenza infermieristica residenziale per anziani | 2000 | 03801911219 | VIA PASSEGGIATA ARCHEOLOGICA,14 | 80053 | C.ASTELLAMMARE DI STABIA | NA | TARTAGLIONE VINCENZO | 11 del 16/01/2019 | | |
| 948 | A | COOPERATIVA SOCIALE STELLA MATTUTINA | Attività didattiche e pedagogiche per bambini | 2007 | 03391020611 | VIA SANTA LUCIA, 9 | 81025 | MARCIANISE | CE | GRAZIANO PIETRO | 12 del 16/01/2019 | | |
| 949 | A | ANTARES SOCIETA' COOPERATIVA SOCIALE | Assistenza sociale non residenziale per anziani e disabili | 2017 | 05614790656 | VIA CERVINIA, SNC | 84012 | ANGRI | SA | CATELLO PALUMBO | 18 del 17/01/2019 | | |
| 950 | A | L'ARCA – SOCIETA' COOPERATIVA SOCIALE | Attività di accoglienza temporanea di minori in difficoltà | 2009 | 04750230650 | VIA CAP. CECCONI, 55 | 84082 | BRACIGLIANO | SA | VIVO EMMANUEL | 19 del 17/01/2019 | | |
| 951 | A | LA CASA DI PULCINELLA SOCIETA' COOPERATIVA SOCIALE | Assistenza domiciliare non residenziale per anziani e disabili | 2017 | 08627001210 | VIA SUESSOLA,21 | 80011 | ACERRA | NA | LA MONTAGNA DOMENICO | 25 del 25/01/2019 | | MANCATO INVIO ADEMPIMENTI ANNO 2020 DECRETO N. 475 DEL 28/04/2021 |
| 952 | A | QUIEORA COOPERATIVA SOCIALE ONLUS COOPERATIVA A R. L. | Assistenza domiciliare e servizi tutelari | 2009 | 06437921213 | CORSO GARIBALDI, 28 | 80055 | PORTICI | NA | CELESIA AURELIO | 39 del 30/01/2019 | | |
| 953 | A | SOCIAL UBUNTU SOCIETA' COOPERATIVA SOCIALE | Strutture di assistenza sociale residenziale | 2018 | 08913331214 | VIA DEGLI ETRUSCHI, 14/B | 80019 | QUALIANO | NA | PICARDI RAFFAELA | 40 del 30/01/2019 | | |

fonte: http://burc.regione.campania.it

| N. ORD | Sezione | DENOMINAZIONE SOCIALE | DESCRIZIONE SINTETICA OGGETTO SOCIALE (attività prevalente) | ANNO COSTITUZIONE | C.F./P.IVA COOPERATIVA | INDIRIZZO SEDE LEGALE | CAP SEDE LEGALE | COMUNE SEDE LEGALE | PROVINCIA SEDE LEGALE | LEGALE RAPPRESENTANTE | NUMERO E DATA DECRETO ISCRIZIONE | PRESA D'ATTO VARIAZIONE E N. DECRETO | MOTIVAZIONE CANCELLAZIONE NUMERO E DATA DECRETO |
|---|---|---|---|---|---|---|---|---|---|---|---|---|---|
| 954 | B | ALL THE SERVICE – COOPERATIVA SOCIALE ONLUS | Servizi di pulizie: attività di rimozione polveri, materiale non desiderato o sporcizia da superfici, oggetti | 2018 | 02996690646 | CONTRADA PEZZA MASTRILLO, 28/C | 83040 | FONTANAROSA | AV | RUBINO VINCENZO | 44 del 30/01/2019 | | |
| 955 | C | CONSORZIO AMISTADE SOCIETA' CONSORTILE COOPERATIVA SOCIALE | Coordinamento tra cooperative per l'inserimento sociale di cittadini in condizioni svantaggiate | 2001 | 01234450623 | VIA FRATELLI ADDABBO, 3 | 82100 | BENEVENTO | BN | DI DOMENICO PELLEGRINO | 45 del 30/01/2019 | | |
| 956 | A | COOPERATIVA SOCIALE ICARO – SOCIETA' COOPERATIVA A RESPONSABILITA' LIMITATA | Attività di promozione turistica | 2017 | 05608510656 | CORSO VITTORIO EMANUELE, 58 | 84123 | SALERNO | SA | PARISI ALESSANDRO | 52 del 04/02/2019 | | |
| 957 | A | ACCOGLIENZA VINCENZIANA SOCIETA' COOPERATIVA SOCIALE | Servizi di assistenza sociale residenziale | 2002 | 04308231218 | VIA CARLO ROSINI, 12/A | 80078 | POZZUOLI | NA | PANTALEO GIOVANNA | 53 del 04/02/2019 | | |
| 958 | B | PANORAMI SOCIETA' COOPERATIVA SOCIALE | Pulizia di edifici pubblici e privati, aree verdi, parchi naturali | 2011 | 02706060643 | VIA RAMPONI, 9 | 83040 | FRIGENTO | AV | RUSSOLILLO ANTONIO | 54 del 04/02/2019 | | |
| 959 | A/B | SOCIETA' COOPERATIVA SOCIALE GENTES | Assistenza socio sanitaria domiciliare. Formazione e consulenza professionale | 2017 | 04235940618 | VIA VICO BARI I, 9/C | 81039 | VILLA LITERNO | CE | SPIERTO FRANCO | 62 del 08/02/2019 | | |
| 960 | A/B | PEGASO SOCIETA' COOPERATIVA SOCIALE DI LAVORO | Gestione di attività ludico-ricreative a favore di minori – pulizia in genere di edifici pubblici e privati | 1995 | 01978720645 | CONTRADA PASTENE, STRADA D'ADAMO, 2 | 83040 | GESUALDO | AV | D'ADAMO MIRELLA | 63 del 08/02/2019 | | |
| 961 | A | ARTEMIDE COOPERATIVA SOCIALE A R. L. | Assistenza sociale non residenziale | 2017 | 08655101213 | VIA DEI FIORENTINI, 10 | 80133 | CASTELLAMMARE DI STABIA | NA | DOMMARUMMA ALFONSO | 65 del 12/02/2019 | | MANCATO INVIO ADEMPIMENTI ANNO 2019 DECRETO N.75 DEL 30/01/2020. ISCRITTA NUOVAMENTE AL N. 1144 |
| 962 | A | SOCIETA' COOPERATIVA SOCIALE EPISTEMA | Scuola dell'infanzia paritaria | 2018 | 04314480619 | VIA TEVERE,11 | 81030 | VILLA DI BRIANO | CE | CORONELLA IGNAZIO | 69 del 15/02/2019 | | |
| 963 | C | CONSORZIO "SVILUPPO SOCIALE" CONSORZIO DI COOPERATIVE SOCIALI – SOCIETÀ COOPERATIVA SOCIALE | Assistenza sociale non residenziale ad anziani ,disabili e minori per conto di soggetti autorizzati | 2011 | 03723860619 | VIA GAETA,37 | 81034 | MONDRAGONE | CE | CAPRIGLIONE PASQUALE | 70 del 15/02/2019 | | MANCATO INVIO ADEMPIMENTI ANNO 2019 DECRETO N. 97 DEL 31/01/2020 |
| 964 | A | COOPERATIVA SOCIALE VILLA FRANCA A R. L. | Assistenza sociale residenziale | 2017 | 05579560656 | VIA NAZIONALE, 126 – FRAZ. FASANA | 84070 | SALENTO | SA | ANDREANO MONIKA | 71 del 15/02/2019 | | |
| 965 | A/B | SAN ROCCO SOCIETA' COOPERATIVA SOCIALE | Centro prima accoglienza e orientamento extracomunitari e rifugiati politici - gestione di aree parcheggio | 2017 | 04208210619 | PIAZZA UNITA' D'ITALIA, 10 | 82037 | TELESE TERME | BN | PICCIRILLO ANGELA | 80 del 18/02/2019 | | |
| 966 | A | SANTA RITA & KAROL SOCIETA' COOPERATIVA SOCIALE | Assistenza sociale non residenziale per anziani e disabili | 2012 | 05059440650 | VIA F. CONFALONIERI, 10 | 84025 | EBOLI | SA | SIRICA GIUSEPPINA | 97 del 25/02/2019 | | |
| 967 | A | COOPERATIVA SOCIALE SOLIDARIETA' E BENESSERE | Servizi di assistenza socio-educativa ad adulti, ad anziani autosufficienti e non, a disabili e a persone svantaggiate | 2018 | 08985831216 | VIA EMILIO CATAPANO,15 | 80047 | SAN GIUSEPPE VESUVIANO | NA | BOCCIA ROSARIA ANNAMARIA | 109 del 05/03/2019 | | MANCATO INVIO ADEMPIMENTI ANNO 2020 DECRETO N. 543 DEL 13/05/2021 |
| 968 | A | AMBIENTE E CULTURA COOPERATIVA SOCIALE ONLUS | Assistenza sociale non residenziale; attività formative | 2008 | 06093141213 | VIALE ALEMAGNA, 1 | 80055 | PORTICI | NA | DESIDERIO VIGORITO MICAELA | 111 del 05/03/2019 | | |
| 969 | A | LA FORZA DELL'UNIONE SOCIETA' COOPERATIVA SOCIALE | Assistenza sociale non residenziale per anziani e disabili | 2016 | 08410991213 | VIA CICERONE,5 | 80013 | CASALNUOVO DI NAPOLI | NA | CHIANESE ANNAMARIA | 120 del 11/03/2019 | | MANCATO INVIO ADEMPIMENTI ANNO 2020 DECRETO N. 474 DEL 28/04/2021 |
| 970 | A | HOPE SOCIETA' COOPERATIVA SOCIALE ONLUS | Strutture di assistenza sociale residenziale – comunità alloggio | 2018 | 08968811219 | VIA ENRICO DE NICOLA, 18 | 80023 | CAIVANO | NA | PONTICELLI SPERANZA | 122 del 12/03/2019 | | |
| 971 | A | MAI PIU' SOLI – SOCIETA' COOPERATIVA SOCIALE | Assistenza sociale non residenziale per anziani e disabili | 2017 | 08779861213 | VIA SALVATORE DI GIACOMO, 150 | 80017 | MELITO DI NAPOLI | NA | BARBATO SIMONA | 136 del 18/03/2019 | | |

fonte: http://burc.regione.campania.it

| N. ORD | Sezione | DENOMINAZIONE SOCIALE | DESCRIZIONE SINTETICA OGGETTO SOCIALE (attività prevalente) | ANNO COSTITUZIONE | C.F./P.IVA COOPERATIVA | INDIRIZZO SEDE LEGALE | CAP SEDE LEGALE | COMUNE SEDE LEGALE | PROVINCIA SEDE LEGALE | LEGALE RAPPRESENTANTE | NUMERO E DATA DECRETO ISCRIZIONE | PRESA D'ATTO VARIAZIONE E N. DECRETO | MOTIVAZIONE CANCELLAZIONE NUMERO E DATA DECRETO |
|---|---|---|---|---|---|---|---|---|---|---|---|---|---|
| 972 | A | SOCIETA' COOPERATIVA SOCIALE NO LIMES | Assistenza sociale non residenziale | 2018 | C.F. 95233910637 P.I. 08451381217 | CORSO CAMPANO, 122 | 80014 | GIUGLIANO IN CAMPANIA | NA | MARROCCO FABIO | 137 del 19/03/2019 | | |
| 973 | A | COOPERATIVA SOCIALE PRO-VITA COOPERATIVA A R. L. | Assistenza sociale non residenziale per anziani e disabili | 1990 | C.F. 00885950626 P.I. 07090780631 | VIA AUSILIO ISOLA E5 SCALA C – CENTRO DIREZIONALE | 80143 | NAPOLI | NA | CERASUOLO GUGLIEMO | 138 del 19/03/2019 | | |
| 974 | A | IL MIRTO COOPERATIVA SOCIALE | Servizio di gestione di asilo nido | 2012 | 07126861215 | VIA CARLO ROSSELLI I TRAVERSA N.3 | 80018 | MUGNANO DI NAPOLI | NA | MARRA ALESSIA | 141 del 20/03/2019 | | |
| 975 | A | IANUS COOPERATIVA SOCIALE | Altre attività di assistenza sociale non residenziale | 2016 | 05554590652 | VICOLO DELLE COLONNE, 1 | 84121 | SALERNO | SA | PONTRANDOLFI SILVIA MARCELLA | 148 del 28/03/2019 | | |
| 976 | A | INLUSIO – COOPERATIVA SOCIALE | Servizi socio-educativi per minori presso centro diurno | 2010 | 06649341218 | VIA PASQUALE CICCARELLI, 23 | 80147 | NAPOLI | NA | SAVINO BRUNO | 149 del 01/04/2019 | | |
| 977 | A | GIRAMONDO COOPERATIVA SOCIALE | Attività di assistenza sociale non residenziale | 2016 | 08500511210 | VIA FRATELLI ROSSELLI, 27 | 80018 | QUALIANO | NA | PICASCIA FRANCESCO | 150 del 01/04/2019 | | MANCATO INVIO ADEMPIMENTI ANNO 2019 DECRETO N.73 DEL 30/01/2020 |
| 978 | A | ZANTE – SOCIETA' COOPERATIVA SOCIALE | Strutture di assistenza sociale residenziale | 2013 | 07381841217 | VIA CONTE DI LEMOS,4 | 80011 | ACERRA | NA | CONSALES ANNAMARIA | 152 del 01/04/2019 | | MANCATO INVIO ADEMPIMENTI ANNO 2019 DECRETO N.71 DEL 30/01/2020 ISCRITTA NUOVAMENTE AL N. 1119 |
| 979 | A/B | C.S.O.D.U. COOPERATIVA SOCIALE DEGLI OPERATORI DIMENSIONE UOMO | Attività di accoglienza residenziale a bassa soglia, inserimento sociale ed accoglienza residenziale o diurna di soggetti senza fissa dimora, immigrati e persone svantaggiate – attività finalizzate all'inserimento lavorativo di soggetti svantaggiati | 1987 | 05253750631 | VIA SANITA', 95/96 | 80136 | NAPOLI | NA | RULLI ANTONIO | 155 del 05/04/2019 | | |
| 980 | A | FORTURELLA – COOPERATIVA SOCIALE A R. L. | Servizi di assistenza sociale residenziale – assistenza domiciliare per minori e disabili | 1997 | 07326890634 | VIA SANTA MARIA A CUBITO, 253 | 80019 | QUALIANO | NA | BELLO TAMMARO | 156 del 05/04/2019 | | ESPRESSA RICHIESTA DECRETO N. 343 DEL 02/04/2021 |
| 981 | C | OPI CONSORZIO DI COOPERATIVE SOCIALI – SOCIETA' COOPERATIVA SOCIALE | Servizi di consulenza e marketing | 2018 | 09081701212 | VIA TORINO, 21 | 80040 | VOLLA | NA | MAUTONE ANNUNZIATA | 157 del 05/04/2019 | | |
| 982 | A | ANTIGONE MONTORO COOPERATIVA SOCIALE – ONLUS | Istruzione prescolastica: scuole infanzia | 2015 | 02838610646 | VIA CUPA CRETAZZA, 25 | 83025 | MONTORO | AV | D'AMORE MARIAROSARIA | 159 del 05/04/2019 | | |
| 983 | A | COOPERATIVA SOCIALE ONLUS FIORI NEL DESERTO | Assistenza Socio sanitaria | 2007 | 03396130613 | VIA ROSSI,11 | 81100 | CASERTA | CE | MONACO ROSITA | 160 del 08/04/2019 | | |
| 984 | B | SOCIETA' COOPERATIVA SOCIALE IL SOGNO | Attività di pulizia e disinfezione | 2009 | 03569440617 | VIA LUDOVICO ARIOSTO,12 | 81020 | SAN NICOLA LA STRADA | CE | CORVINO GIUSEPPINA | 161 del 08/04/2019 | | MANCATO INVIO ADEMPIMENTI ANNO 2019 DECRETO N. 96 DEL 31/01/2020 |
| 985 | B | SOCIETA' COOPERATIVA SOCIALE CNS COOPERATIVA NUOVA SERVIZI | Servizi di manutenzione ordinaria e straordinaria del verde pubblico | 2019 | 05799690655 | VIALE MONTE CERVATO, 10 | 84135 | SALERNO | SA | CATANZANO GIOVANNA | 169 del 10/04/2019 | | |
| 986 | A | SANT'ANTONIO INFANZIA SERENA SOCIETA' COOPERATIVA SOCIALE | Istruzione di grado preparatorio: scuole dell'infanzia, scuole speciali collegate a quelle primarie | 2013 | 05162230659 | VIA TOMMASO SAN SEVERINO, 12 | 84085 | MERCATO SAN SEVERINO | SA | PELLEGRINO ANNA | 193 del 17/04/2019 | | |
| 987 | A | L'ABBRACCIO COOPERATIVA SOCIALE A R.L. | Scuola materna dell'infanzia privata paritaria | 2012 | 05021590657 | VIA CASTALDO, 4 | 84014 | NOCERA INFERIORE | SA | DELL'AGLIO CARMELINA | 194 del 17/04/2019 | TRASFERIMENTO SEDE DECRETO N.209 DEL 08/04/2020 | |
| 988 | A | COCCINELLA – COOPERATIVA SOCIALE ONLUS – SOCIETA' COOPERATIVA | Gestione scuola dell'infanzia paritaria | 2013 | 02779520648 | VIA GABRIELE PREZIOSI SNC – FRAZIONE TAVERNOLA SAN FELICE | 83020 | AIELLO DEL SABATO | AV | LOFFREDO CARMINE | 195 del 17/04/2019 | | |

fonte: http://burc.regione.campania.it

| N. ORD | Sezione | DENOMINAZIONE SOCIALE | DESCRIZIONE SINTETICA OGGETTO SOCIALE (attività prevalente) | ANNO COSTITUZIONE | C.F./P.IVA COOPERATIVA | INDIRIZZO SEDE LEGALE | CAP SEDE LEGALE | COMUNE SEDE LEGALE | PROVINCIA SEDE LEGALE | LEGALE RAPPRESENTANTE | NUMERO E DATA DECRETO ISCRIZIONE | PRESA D'ATTO VARIAZIONE E N. DECRETO | MOTIVAZIONE CANCELLAZIONE NUMERO E DATA DECRETO |
|---|---|---|---|---|---|---|---|---|---|---|---|---|---|
| 989 | B | COOPERATIVA SOCIALE SELE IRPINIA | Impresa di pulizia generale non specializzata di edifici | 2008 | 02571290648 | VIA IV NOVEMBRE, 1 | 83040 | CAPOSELE | AV | DI VINCENZO ANTONIETTA | 204 del 23/04/2019 | | MANCATO INVIO ADEMPIMENTI ANNO 2020 DECRETO N.596 DEL 24/05/2021 |
| 990 | B | ISTMO – COOPERATIVA SOCIALE A RESPONSABILITA' LIMITATA – ONLUS | Bar e altri servizi simili senza cucina | 2005 | 02418320640 | VIA GIOVANNI PORZIO, S.C. - CENTRO DIREZIONALE IS. G1 | 80143 | NAPOLI | NA | MARINIELLO TONIA | 205 del 23/04/2019 | TRASFERIMENTO SEDE DECRETO N. 529 DEL 12/05/2021 | |
| 991 | A | NESSI – SOCIETA' COOPERATIVA SOCIALE – ONLUS | Corsi di formazione e corsi di aggiornamento professionale | 2010 | 02644030641 | VIA PALOMBI, 22/C | 83100 | AVELLINO | AV | POLO GAETANA | 206 del 23/04/2019 | | MANCATO INVIO ADEMPIMENTI ANNO 2019 DECRETO N. 81 DEL 30/01/2020 |
| 992 | B | COOPERATIVA SOCIALE I.S.A. | Servizi di consulenza sulla sicurezza ed igiene dei posti di lavoro | 2014 | 07958741212 | CORSO EUROPA,14 | 80011 | ACERRA | NA | MUGNOLO GIORGIO | 207 del 23/04/2019 | | |
| 993 | B | FELICIA BACCO COOPERATIVA SOCIALE | Pulizia generale non specializzata di edifici | 2012 | 01539510626 | VIA SANNITICA,57 | 82037 | CASTELVENERE | BN | PETRILLO PASQUALINA | 210 del 23/04/2019 | | |
| 994 | A/B | MARGHERITA SOCIETA' COOPERATIVA SOCIALE A RESPONSABILITA' LIMITATA | Assistenza sociale di tipo residenziale - attività finalizzate all'inserimento lavorativo di soggetti svantaggiati | 2018 | 08852161218 | VIA EMANUELE GIANTURCO, 3 | 80039 | SAVIANO | NA | LICCARDO NICOLA | 214 del 24/04/2019 | | |
| 995 | B | ARTICOLO 1 SOCIETA' COOPERATIVA SOCIALE | Attivita' di inserimento lavorativo di soggetti svantaggiati | 2014 | 07811051213 | VIA GIUSEPPE BUONOMO, 39/41 | 80136 | NAPOLI | NA | D'AURIA MARINA | 233 del 02/05/2019 | | |
| 996 | A | VENTO DEL SUD SOCIETA' COOPERATIVA SOCIALE A MUTUALITA' PREVALENTE | Mediazione familiare - punto di ascolto ed altre attivita' di assistenza sociale non residenziale | 2016 | 08439971212 | VIA GANDHI, 5 | 80010 | QUARTO | NA | MELE RAFFAELE | 234 del 02/05/2019 | | |
| 997 | A | ARCOBALENO 2000 COOPERATIVA SOCIALE | Scuola dell'infanzia paritaria, nido d'infanzia, servizi integrativi e socio educativi | 2012 | 05070380653 | S.S. 91 PER EBOLI - II PARCO, 15 | 84022 | CAMPAGNA | SA | GIORDANO AMEDEO | 240 del 06/05/2019 | | |
| 998 | A | IL SOGNO SOCIETA' COOPERATIVA SOCIALE | Gestione di servizi di assistenza domiciliare | 2012 | 05028310653 | VIA POSTIGLIONE, SNC | 84135 | SALERNO | SA | FASANO ANTONIETTA | 241 del 06/05/2019 | | |
| 999 | B | D&D - SOCIETA' COOPERATIVA SOCIALE A R.L. ONLUS | Servizio mense per scuole | 2016 | 01662300621 | VIA ISONZO, SNC | 82037 | TELESE TERME | BN | D'ONOFRIO ASSUNTA | 266 del 08/05/2019 | | |
| 1000 | B | A.MA. SOCIETA' COOPERATIVA SOCIALE A R.L. | Attivita' di spazzamento strade | 2014 | 05244310651 | VIA S. ANTONIO, 9 | 84066 | PISCIOTTA | SA | CAVALIERE ROBERTO | 272 del 10/05/2019 | | |
| 1001 | A | C.S.B. SOCIETA' COOPERATIVA SOCIALE – ENTE DEL TERZO S'TORE | Assistenza domiciliare socio sanitaria | 2018 | 05713430659 | VIA TEMPA GAUDIANA, 5 | 84020 | PALOMONTE | SA | GIGLIO ANTONIO – ARMANDO | 273 del 10/05/2019 | TRASFERIMENTO SEDE E MODIFICA DENOMINAZIONE DECRETO N.144 DEL 16/02/2021 | |
| 1002 | A | IL MONDO DI ALICE COOPERATIVA SOCIALE | Altre attivita' di assistenza sociale non residenziale | 2019 | 09146961215 | VIA VINCENZO DI MEGLIO,173 | 80070 | BARANO D'ISCHIA | NA | IMPAGLIAZZO VITO MARIA | 289 del 16/05/2019 | | |
| 1003 | A | SOCIETA' COOPERATIVA SOCIALE I RAGGI DI SOLE | Gestione gruppo appartamento anziani autonomi e semi-autonomi | 2016 | 04142620618 | VIA XXI LUGLIO,13 | 81037 | SESSA AURUNCA | CE | CORBO ANTONIO | 291 del 16/05/2019 | | MANCATO INVIO ADEMPIMENTI ANNO 2020 E MESSA IN LIQUIDAZIONE E SCIOGLIMENTO DECRETO N.666 DEL 15/06/2021 |
| 1004 | A | SAMNES COOPERATIVA SOCIALE | Attivita' di formazione in ambito sociale | 2018 | 01727810622 | VICOLO II TORRE PIANO T 2 | 82037 | CASTELVENERE | BN | CIELO SERENA | 292 del 16/05/2019 | | |
| 1005 | A | HAKUNA MATATA SOCIETA' COOPERATIVA SOCIALE | Istruzione di grado preparatorio: scuole dell'infanzia, scuole speciali collegate a quelle primarie | 2016 | 05458070652 | VIALE DELLE ORTENSIE, 3 | 84047 | CAPACCIO | SA | GRIMALDI MARIA | 293 del 16/05/2019 | | |

fonte: http://burc.regione.campania.it

| N. ORD | Sezione | DENOMINAZIONE SOCIALE | DESCRIZIONE SINTETICA OGGETTO SOCIALE (attività prevalente) | ANNO COSTITUZIONE | C.F./P.IVA COOPERATIVA | INDIRIZZO SEDE LEGALE | CAP SEDE LEGALE | COMUNE SEDE LEGALE | PROVINCIA SEDE LEGALE | LEGALE RAPPRESENTANTE | NUMERO E DATA DECRETO ISCRIZIONE | PRESA D'ATTO VARIAZIONE E N. DECRETO | MOTIVAZIONE CANCELLAZIONE NUMERO E DATA DECRETO |
|---|---|---|---|---|---|---|---|---|---|---|---|---|---|
| 1006 | A | BIODIGIT - SOCIETA' COOPERATIVA SOCIALE A RESPONSABILITA' LIMITATA - O.N.L.U.S. | Attivita' di formazione professionale e di istruzione | 2004 | 02368230641 | VIA SCACCANI, 12 | 83012 | CERVINARA | AV | RICCI ROSANNA | 309 del 20/05/2019 | | |
| 1007 | A | ALICE SOCIETA' COOPERATIVA SOCIALE ONLUS | Gestione di comunita' educativa di tipo familiare, comunita' alloggio per minori, servizi socio-assistenziali in favore di minori, anziani, disabili, segretariato sociale | 2010 | 06773261216 | VIA MONTECALVARIO, 32 | 80134 | NAPOLI | NA | LEONE CIRO | 318 del 23/05/2019 | | |
| 1008 | A | ADVANCE SOCIETA' COOPERATIVA SOCIALE A R. L. | Attivita' di assistenza sociale non residenziale | 2017 | 08721761214 | VIA POSILLIPO,60 | 80123 | NAPOLI | NA | ESPOSITO GENNARO | 319 del 23/05/2019 | | MANCATO INVIO ADEMPIMENTI ANNO 2020 DECRETO N. 485 DEL 30/04/2021 |
| 1009 | A | PUBBLICA ASSISTENZA CROCE IRIS SOCIETA' COOPERATIVA SOCIALE | Assistenza residenziale per anziani | 2016 | 04150560615 | VIA WILLY BRANDT,4 | 81100 | CASERTA | CE | BASSANO WILLIAM | 321 del 23/05/2019 | | |
| 1010 | A – B | CUORI MENTI MANI ONLUS SOCIETA' COOPERATIVA SOCIALE | Assistenza sociale non residenziale<br>Attività finalizzate all'inserimento lavorativo di soggetti svantaggiati | 2018 | 08841541215 | VIA GIUSEPPE PAGANO, 2/B | 80078 | POZZUOLI | NA | RUSSO LUIGI | 328 del 24/05/2019<br>291 del 15/05/2020 | | |
| 1011 | A/B | SOCIETA' COOPERATIVA SOCIALE QUADRIFOGLIO | Assistenza domiciliare integrata minori, anziani e disabili. Servizi di pulizia e disinfezione | 2015 | 04087200616 | VIA XXI LUGLIO,127 | 81037 | SESSA AURUNCA | CE | DI CIVITA TIZIANA | 346 del 05/06/2019 | | |
| 1012 | A | MAYA MULTISERVICE - COOPERATIVA SOCIALE | Casa famiglia | 2014 | 05328840656 | CONTRADA DIFESA, 1 | 84070 | SAN MAURO LA BRUCA | SA | CIOFFI PIETRO | 357 dell'11/06/2019 | | |
| 1013 | A | L'ONDA PERFETTA SOCIETA' COOPERATIVA SOCIALE | Assistenza sociale non residenziale – residenziale | 2009 | 06445081216 | VIA SOPRAVICO,39 | 80036 | PALMA CAMPANIA | NA | MANZI PAOLO | 358 del 12/06/2019 | | |
| 1014 | B | EUROP STYLE SOCIETA' COOPERATIVA SOCIALE ONLUS | Servizio trasporto scolastico – altre attivita' di trasporti terrestri di passeggeri – pulizia generale di edifici | 2013 | 07451961218 | CORSO DELLA RESISTENZA, 52 | 80011 | ACERRA | NA | STRANGIO FRANCESCA | 365 del 18/06/2019 | | |
| 1015 | A | DIVERSIAMO SOCIETA' COOPERATIVA SOCIALE | Servizi di didattica dell'eta' evolutiva fino all'eta' adulta | 2019 | 05788180650 | VIA POSIDONIA, 55 | 84127 | SALERNO | SA | DI NITA LILIANA | 399 del 27/06/2019 | | |
| 1016 | A/B | QUIPUS ONLUS – SOCIETA' COOPERATIVA SOCIALE | Comunita' alloggio per minori. Ristorante pizzeria | 2009 | 06299571213 | CONTRADA SCROFETA, 2 | 83100 | AVELLINO | AV | TROISE ROSA | 400 del 27/06/2019 | | |
| 1017 | A | SUN – SOCIETA' COOPERATIVA SOCIALE A R.L. O.N.L.U.S. | Comunità alloggio per minori | 2011 | 01516710629 | CONTRADA IANNASSI, SNC | 82010 | SAN NICOLA MANFREDI | BN | FALZARANO LUCIA | 405 del 27/06/2019 | | |
| 1018 | A | AUTISMO E ABA SOCIETA' COOPERATIVA SOCIALE | Assistenza sociale non residenziale per anziani e disabili | 2019 | 05815860654 | VIA CARLO TRAMONTANO, 113 | 84016 | PAGANI | SA | MANGIACAPRA AMELIA | 428 del 05/07/2019 | | |
| 1019 | A | RIAB SOCIETA' COOPERATIVA SOCIALE | Servizi alle imprese ed alle famiglie | 2011 | 07072051217 | VIA RUBINACCI, 18 | 80040 | CERCOLA | NA | PARISI MARTA | 431 del 15/07/2019 | | |
| 1020 | A/B | FRATELLO SOLE – SOCIETA' COOPERATIVA SOCIALE MISTA | Assistenza domiciliare per anziani e disabili; strutture di assistenza residenziale per anziani e disabili. Progetti finalizzati all'inserimento lavorativo di soggetti svantaggiati | 2019 | 09187951216 | CORSO ITALIA, 32 | 80010 | QUARTO | NA | SABBATINO GIOVANNI | 432 del 15/07/2019 | | |
| 1021 | A | BOETHEIA SOCIETA' COOPERATIVA SOCIALE ONLUS | Assistenza sociale non residenziale per anziani e disabili | 2013 | 07603981213 | CORSO ROMA, 37 | 80046 | SAN GIORGIO A CREMANO | NA | DI MARTINO FABIO | 434 del 15/07/2019 | | |
| 1022 | A | OBELIX SOCIALE - COOPERATIVA SOCIALE - IMPRESA SOCIALE | Formazione e aggiornamento professionale | 2016 | 04148170618 | VIA PETRARCA,25 P/CO DEI PINI | 81100 | CASERTA | CE | DE NUNZIO DAVIDE GUGLIELMO | 436 del 16/07/2019 | | |
| 1023 | A | CARPE DIEM – COOPERATIVA SOCIALE | Altre attivita' di assistenza sociale non residenziale | 2012 | 07373981211 | VIA SANTA GIOVANNA ANTIDA, 6 | 80040 | POGGIOMARINO | NA | FERRIGNO PINA | 446 del 18/07/2019 | | |
| 1024 | A | MARY ROSE SOCIETA' COOPERATIVA SOCIALE | Servizi di assistenza semiresidenziale per disabili adulti e minori | 2017 | 08667651213 | VIA CARLO ROSSELLI, I TRAVERSA, 3 | 80018 | MUGNANO DI NAPOLI | NA | MASSA ANGELA | 448 del 18/07/2019 | | ESPRESSA RICHIESTA PER MESSA IN LIQUIDAZIONE DECRETO N.46 DEL 26/01/2021 |

fonte: http://burc.regione.campania.it

| N. ORD | Sezione | DENOMINAZIONE SOCIALE | DESCRIZIONE SINTETICA OGGETTO SOCIALE (attività prevalente) | ANNO COSTITUZIONE | C.F./P.IVA COOPERATIVA | INDIRIZZO SEDE LEGALE | CAP SEDE LEGALE | COMUNE SEDE LEGALE | PROVINCIA SEDE LEGALE | LEGALE RAPPRESENTANTE | NUMERO E DATA DECRETO ISCRIZIONE | PRESA D'ATTO VARIAZIONE E N. DECRETO | MOTIVAZIONE CANCELLAZIONE NUMERO E DATA DECRETO |
|---|---|---|---|---|---|---|---|---|---|---|---|---|---|
| 1025 | A | D.F.G. SOCIETA' COOPERATIVA SOCIALE | Assistenza domiciliare socio – assistenziale e integrata con servizi sanitari | 2019 | 05790750656 | VIA CARMINE, 42 | 84016 | PAGANI | SA | D'ANTUONO FABIO | 460 del 19/07/2019 | | |
| 1026 | A | HOPE SOCIETA' COOPERATIVA SOCIALE | Servizi di animazione e vigilanza infantile presso terzi | 2018 | 02979590649 | VIA PELLEGRINO PELLECCHIA, 5 | 83100 | AVELLINO | AV | DEL GROSSO ADELAIDE | 461 del 19/07/2019 | | |
| 1027 | A | C.I.L.I.S. COOPERATIVA SOCIALE | Servizio di assistenza alla comunicazione per gli alunni con disabilita' sensoriali | 2019 | 03573371212 | VIA BRANCACCIO, 13 | 80041 | BOSCOREALE | NA | MARANO MARIAROSARIA | 474 del 02/08/2019 | | MANCATO INVIO ADEMPIMENTI ANNO 2020 E MESSA IN LIQUIDAZIONE E SCIOGLIMENTO DECRETO N. 594 DEL 21/05/2021 |
| 1028 | A | ARS LABOR SOCIETA' COOPERATIVA SOCIALE ONLUS | Assistenza sociale non residenziale anziani e disabili | 2014 | 03936690613 | VIA SAN LORENZO,53 | 81031 | AVERSA | CE | FEO COSTANZO | 501 del 07/08/2019 | | |
| 1029 | B | I NORMANNI COOPERATIVA SOCIALE A R.L. | Pulizia e lavaggio di aree pubbliche, rimozione di neve e ghiaccio ed altre attività di pulizia | 2017 | 02921640641 | VIA PIANO DI ZONA, 35/1 | 83031 | ARIANO IRPINO | AV | IANNONE GERARDO | 521 del 28/08/2019 | | |
| 1030 | A | EMUNAH SOCIETA' COOPERATIVA SOCIALE | Altre strutture di assistenza sociale residenziale – colonie marine e montane | 2018 | 05761760650 | VIA MAGNA GRAECIA, 248/A | 84047 | CAPACCIO PAESTUM | SA | VOZA EUSTACHIO | 542 del 16/09/2019 | | |
| 1031 | A | MIRO COOPERATIVA SOCIALE | Assistenza sociale non residenziale anziani e disabili: servizi sociali di consulenza | 2019 | 09233851212 | CENTRO DIREZIONALE ISOLA G1 | 80143 | NAPOLI | NA | OREFICE DANIELE | 543 del 16/09/2019 | | |
| 1032 | A | LA SIRENETTA SOCIETA' COOPERATIVA SOCIALE | Scuola paritaria dell'infanzia; istruzione di grado preparatorio: scuole dell'infanzia, scuole speciali collegate a quelle primarie | 2011 | 06886911210 | VIA ROMA, 554 | 80057 | SANT'ANTONIO ABATE | NA | GARGIULO IMMACOLATA | 544 del 16/09/2019 | | |
| 1033 | A | VIVERE BENE COOPERATIVA SOCIALE | Altre strutture di assistenza sociale residenziale - assistenza sociale non residenziale per anziani e disabili | 2016 | 08553381214 | VIA A. DE GASPERI, 13 | 80031 | BRUSCIANO | NA | POLIZZI EZIO | 545 del 16/09/2019 | | |
| 1034 | A | MEDLIFE – COOPERATIVA SOCIALE ONLUS – SOCIETA' COOPERATIVA | Assistenza domiciliare integrata, assistenza domiciliare specialistica | 2004 | 02393510645 | VIA TAGLIAMENTO, 18 | 83100 | AVELLINO | AV | RIVIEZZO LUCREZIA | 551 del 18/09/2019 | | MANCATO INVIO ADEMPIMENTI ANNO 2020 DECRETO N. 597 DEL 25/05/2021 |
| 1035 | A | LABORATORIO SOCIALE SOCIETA' COOPERATIVA SOCIALE A R.L. | Assistenza sociale non residenziale | 2009 | 04688970658 | VIA FIRENZE, 33 | 84098 | PONTECAGNANO FAIANO | SA | MAGLIACANO ELENA | 576 del 04/10/2019 | | |
| 1036 | A | DADAA GHEZO SOCIETA' COOPERATIVA SOCIALE – ONLUS | Gestione casa accoglienza per donne e minori immigrati in stato di disagio sociale ed economico – servizi socio-assistenziali ed educativi | 2005 | 05045711214 | VIA DOMENICO DE ANGELIS, 19 | 80025 | CASANDRINO | NA | MAIELLO ASSUNTA | 592 del 10/10/2019 | | |
| 1037 | A | DIAMANTE COOPERATIVA SOCIALE | Gestione strutture residenziali e semi-residenziali per anziani,disabili,minori, immigrati | 2017 | 04273790610 | VIA GRAN BRETAGNA P/CO AVECO,5 | 81055 | S.MARIA C.V. | CE | VLADI MARINA | 598 dell'11/10/2019 | | |
| 1038 | A | MOSE' – SOCIETA' COOPERATIVA SOCIALE ONLUS | Prestazioni di servizi di cura socio-educativi per la prima infanzia attraverso l'impiego di educatori qualificati | 2013 | 02761530647 | VIA CESURA, 22 | 83038 | MONTEMILETTO | AV | EGIDIO RODOLFO | 599 dell' 11/10/2019 | | |
| 1039 | A/B | GIOIA SOCIETA' COOPERATIVA SOCIALE | Altre attivita'di assistenza sociale non residenziale; pulizia generale di edifici | 2018 | 09001891218 | VIA CIRCUMVALLAZIONE, 310 | 80035 | NOLA | NA | BOCCIA CLELIA | 600 dell'11/10/2019 | | |
| 1040 | A | HAMAL SOCIETA' COOPERATIVA SOCIALE ONLUS | Servizi alla persona in favore di soggetti svantaggiati (minori a rischio, anziani, disabili) presso loro domicilio o presso strutture pubbliche – altre attivita' di assistenza sociale non residenziale | 2019 | 09300371219 | VIA ANTONIO GRAMSCI, 8 | 80029 | SANT'ANTIMO | NA | VACCA MARIANO | 601 dell'11/10/2019 | | |
| 1041 | A | CASA FAMIGLIA MADONNA DELLE NEVI SOCIETA' COOPERATIVA SOCIALE | Strutture di assistenza residenziale per anziani e disabili | 2017 | 08767311213 | VIALE MANFREDI, 21 | 80058 | TORRE ANNUNZIATA | NA | VAIANO PASQUALE | 614 del 16/10/2019 | | |
| 1042 | B | ORA ET LABORA – SOCIETA' COOPERATIVA SOCIALE | Fabbricazione di mobili | 2007 | 04460300652 | VICOLO GIUDAICA, 9 | 84121 | SALERNO | SA | DIODATO ENRICO | 632 del 25/10/2019 | | |

fonte: http://burc.regione.campania.it

| N. ORD | Sezione | DENOMINAZIONE SOCIALE | DESCRIZIONE SINTETICA OGGETTO SOCIALE (attività prevalente) | ANNO COSTITUZIONE | C.F./P.IVA COOPERATIVA | INDIRIZZO SEDE LEGALE | CAP SEDE LEGALE | COMUNE SEDE LEGALE | PROVINCIA SEDE LEGALE | LEGALE RAPPRESENTANTE | NUMERO E DATA DECRETO ISCRIZIONE | PRESA D'ATTO VARIAZIONE E N. DECRETO | MOTIVAZIONE CANCELLAZIONE NUMERO E DATA DECRETO |
|---|---|---|---|---|---|---|---|---|---|---|---|---|---|
| 1043 | A | IL SENTIERO SOCIETA' COOPERATIVA SOCIALE | Attività di fisioterapia domiciliare | 2012 | 05085350659 | VIA FUCILARI, 93 | 84014 | NOCERA INFERIORE | SA | PANNULLO ALBINA | 633 del 25/10/2019 | | |
| 1044 | A | NEW VISION SERVICES INFERMIERISTICA COOPERATIVA SOCIALE | Assistenza sociale non residenziale per anziani e disabili | 2013 | 07506921217 | VIA ABATE MINICHINI,30 | 80034 | MARIGLIANO | NA | CHELLANTHARA JOSEPH JOSEPH | 640 del 06/11/2019 | | |
| 1045 | A | I CENTO PASSI SOCIETA' COOPERATIVA SOCIALE | Inclusione sociale attraverso attivita' sportive | 2018 | 04337680617 | VIA GENOVA, 1 | 81030 | SAN MARCELLINO | CE | DE SANTIS CARMELA | 647 del 08/11/2019 | | |
| 1046 | B | SOCIETA' COOPERATIVA SOCIALE SICUREZZA & AMBIENTE | Controllo di qualita' e certificazione di prodotti, processi e sistemi | 2013 | 07558651217 | VIA FERRETTI, 7 | 80011 | ACERRA | NA | D'ALESSANDRO GERARDO | 648 del 08/11/2019 | | |
| 1047 | A | NATI DUE VOLTE COOPERATIVA SOCIALE A R. L. IMPRESA SOCIALE | Assistenza sociale non residenziale | 2019 | 09301061215 | PIAZZETTA SAN FRANCESCO, 2 | 80049 | SOMMA VESUVIANA | NA | NOCERINO RAFFAELA | 649 del 08/11/2019 | | |
| 1048 | B | SANT'ALFONSO SOCIETA' COOPERATIVA SOCIALE | Recupero e preparazione per il riciclaggio di cascami e rottami metallici | 2011 | 01504690627 | CONTRADA LAURA, 17 | 82030 | MELIZZANO | BN | ADAMO TOMMASO | 651 del 12/11/2019 | | MANCATO INVIO ADEMPIMENTI ANNO 2020 DECRETO N. 694 DEL 28/06/2021 |
| 1049 | B | COOPERATIVA FUTURA – SOCIETA' COOPERATIVA SOCIALE | Pulizia generale (non specializzata) di edifici | 2019 | 05823490650 | CORSO GARIBALDI, 13 | 84073 | SAPRI | SA | COLICCHIO MARIO | 656 del 14/11/2019 | | MANCATO INVIO ADEMPIMENTI ANNO 2020 DECRETO N. 739 DEL 19/07/2021 |
| 1050 | A | BABYLANDIA COOPERATIVA SOCIALE | Scuola materna | 2011 | 04907010658 | VIA P. MASCAGNI, 7 | 84043 | AGROPOLI | SA | D'ATRI SABINA | 659 del 18/11/2019 | | |
| 1051 | A/B | AUXILIUM OMNIA SOCIETA' COOPERATIVA SOCIALE A R. L. | Formazione e lavori di manutenzione edili, cura e manutenzione verde | 2018 | 04357040619 | VIA DEL LAVORO,259 | 81055 | SANTA MARIA CAPUA VETERE | CE | PAPA MARIA CARMELA | 660 del 18/11/2019 | | |
| 1052 | B | NATI 2 VOLTE SOCIETA' COOPERATIVA SOCIALE A R. L. | Noleggio di autovetture ed autoveicoli leggeri | 2005 | 05159371219 | VIA MARCONI, 32 | 80059 | TORRE DEL GRECO | NA | FERRARA GIULIO | 665 del 21/11/2019 | | |
| 1053 | A – B | CASSIOPEA SOCIETA' COOPERATIVA SOCIALE A R. L. | Assistenza sociale non residenziale anziani e disabili<br>Attività di laboratori finalizzati all'inserimento lavorativo | 2018 | 04369990611 | VIA DELL'ARCHEOLOGIA, 54 | 81031 | AVERSA | CE | RAIMONDO MASSIMO | 672 del 26/11/2019<br>326 del 15/06/2020 | | |
| 1054 | B | GECAAL SOCIETA' COOPERATIVA SOCIALE A R.L. | Pulizia spiagge e strade | 2015 | 05366850658 | VIA DEGLI ULIVI, 91 | 84066 | PISCIOTTA FRAZ. CAPRIOLI | SA | GUGLIELMELLI GERARDO | 673 del 26/11/2019 | | |
| 1055 | B | LA LOCANDA SOCIETA' COOPERATIVA SOCIALE | Raccolta abiti in disuso, autotrasporto merci per conto terzi | 2003 | 04014190658 | VIA BASTIONI, 4 | 84122 | SALERNO | SA | SESSA BRUNO | 677 del 03/12/2019 | | |
| 1056 | A | IL FARO COOPERATIVA SOCIALE ONLUS | Strutture di assistenza residenziale per persone affette da ritardi mentali, disturbi mentali o che abusano di sostanze stupefacenti | 2006 | 05396961210 | VIA MARCONI, 98 | 80056 | ERCOLANO | NA | SAVASTANO VINCENZO | 678 del 03/12/2019 | | |
| 1057 | B | R-ACCOGLIAMO SOCIETA' COOPERATIVA AGRICOLA SOCIALE | Coltivazione di ortaggi | 2016 | 05529700659 | STRADA PROVINCIALE PER CONTURSI, 42 | 84022 | CAMPAGNA | SA | DI GIUSEPPE TERESA | 681 del 04/12/2019 | | |
| 1058 | A | COOPERATIVA SOCIALE SERVIZI INTEGRATI ALLA PERSONA | Assistenza sociale non residenziale – laboratori educativi | 2018 | 04314410616 | VIA DE FRANCISCIS,36 | 81100 | CASERTA | CE | PASQUARIELLO MONICA | 684 del 05/12/2019 | | |
| 1059 | A | PARESIA COOPERATIVA SOCIALE ONLUS | Servizi socio-sanitari per persone svantaggiate | 2009 | 06500531212 | VIA DANTE ALIGHIERI, 78 | 80040 | POLLENA TROCCHIA | NA | IMPERATORE ROSA FIUME GIALLO | 688 del 09/12/2019 | | |
| 1060 | B | MARIA STELLA DI OGLIARA SOCIETA' COOPERATIVA SOCIALE | Servizi integrati di gestione agli edifici | 2017 | 05656970653 | VIA CASA MARTINO, 1 | 84135 | SALERNO | SA | CASARO GIUSEPPE | 694 del 13/12/2019 | | |
| 1061 | A | NATURA SOLIDALE SOCIETA' COOPERATIVA SOCIALE | Gestione centri diurni | 2015 | 05422900653 | VIA CAPPUCCINI SOTTANO, SNC | 84036 | SALA CONSILINA | SA | SANTOPAOLO GIANFRANCO | 696 del 13/12/2019 | | |
| 1062 | A/B | COOPERATIVA SOCIALE EUDEMONICA – IMPRESA SOCIALE ONLUS | Assistenza sociale non residenziale; attivita' progettuali finalizzate all'inserimento lavorativo di soggetti svantaggiati | 2019 | 09175531210 | VIA DANTE ALIGHIERI, 11 | 80014 | GIUGLIANO IN CAMPANIA | NA | DI GIROLAMO EMANUELE | 699 del 16/12/2019 | | |

fonte: http://burc.regione.campania.it

| N. ORD | Sezione | DENOMINAZIONE SOCIALE | DESCRIZIONE SINTETICA OGGETTO SOCIALE (attività prevalente) | ANNO COSTITUZIONE | C.F./P.IVA COOPERATIVA | INDIRIZZO SEDE LEGALE | CAP SEDE LEGALE | COMUNE SEDE LEGALE | PROVINCIA SEDE LEGALE | LEGALE RAPPRESENTANTE | NUMERO E DATA DECRETO ISCRIZIONE | PRESA D'ATTO VARIAZIONE E N. DECRETO | MOTIVAZIONE CANCELLAZIONE NUMERO E DATA DECRETO |
|---|---|---|---|---|---|---|---|---|---|---|---|---|---|
| 1063 | B | IL SOLE DEGLI ALBURNI – SOCIETA' COOPERATIVA SOCIALE A R. L. | Assistenza e accompagnamento di bambini su scuolabus, pulizie in luoghi privati | 2012 | 05089300650 | VIA DEI GIARDINI, 5 | 84028 | SERRE | SA | LIGUORI PIETRO | 701 del 16/12/2019 | | MANCATO INVIO ADEMPIMENTI ANNO 2020 DECRETO N. 740 DEL 19/07/2021 |
| 1064 | A | ELFI SOCIETA' COOPERATIVA SOCIALE – ONLUS | Servizi di assistenza sociale residenziale | 2008 | 06209991212 | VIA BRINDISI,1 | 80011 | ACERRA | NA | DE SENA MARIA | 727 del 20/12/2019 | | |
| 1065 | A/B | LA STRADA SOCIETA' COOPERATIVA SOCIALE ONLUS | Assistenza sociale non residenziale – Coltivazioni varie e produzione olio | 2019 | 04377590619 | VIA FONTANA REGINA,35 | 81057 | TEANO | CE | MANCINI STEFANO | 8 del 13/01/2020 | | |
| 1066 | C | CONVIVENDO CONSORZIO DI COOPERATIVE SOCIALI SOCIETA' COOPERATIVA SOCIALE | Assistenza sociale non residenziale- Servizi di counselling | 2017 | 04204600615 | VIA MADONNA DELL'OLIO,201 | 81031 | AVERSA | CE | FEO COSTANZO | 13 del 14/01/2020 | | |
| 1067 | A | LA PICCOLA PERLA SOCIETA' COOPERATIVA SOCIALE | Servizio residenziale per minori in comunita' | 2019 | 01754050621 | VIA I° MAGGIO, SNC | 82021 | APICE | BN | DE FLORIO RITA | 14 del 14/01/2020 | | |
| 1068 | B | CON IL CUORE – SOCIETA' COOPERATIVA SOCIALE A R.L. ONLUS | Servizio di movimentazione salme, trasporto salme anche con ambulanze all'interno dei presidi sanitari privati | 2016 | 01668350620 | VIA NUOVA CALORE, 8 | 82100 | BENEVENTO | BN | BOTTICELLA CATERINA | 15 del 14/01/2020 | | |
| 1069 | A | A.S.S.GEST. SOCIETA' COOPERATIVA SOCIALE | Assistenza sanitaria e telesoccorso | 2007 | 04553770654 | VIA NAZIONALE, 514 | 84034 | PADULA | SA | ACCETTA CARMELO | 16 del 14/01/2020 | | |
| 1070 | B | IL CILIEGIO COOPERATIVA SOCIALE ARL | Lavorazione della pietra | 2014 | 05272980656 | VIA ANGELO RUBINO, 172 | 84078 | VALLO DELLA LUCANIA | SA | RUSSO VINCENZO | 20 del 15/01/2020 | | MANCATO INVIO ADEMPIMENTI ANNO 2020 DECRETO N. 742 DEL 20/07/2021 |
| 1071 | A | OLTRE IL MURO SOCIETA' COOPERATIVA SOCIALE | Centro sociale polifunzionale per disabili | 2017 | 04229600616 | VIA DANTE, 9 | 81047 | MACERATA CAMPANIA | CE | FALCONE GIUSEPPINA | 42 del 23/01/2020 | | |
| 1072 | A – B | CTT CENTRO TERAPIE TIRRENO - SOCIETA' COOPERATIVA SOCIALE ONLUS | Assistenza a persone con disabilita' con progetti terapeutici personalizzati Attivita' di segretariato | 2009 | 03513790612 | VIA PADULE, 167 | 81034 | MONDRAGONE | CE | BURRELLI GIOVANNI RAFFAELE | 65 del 24/01/2020<br>406 del 04/08/2020 | | |
| 1073 | A/B | AMARANTA SERVICE SOCIETA' COOPERATIVA SOCIALE | Altre attività di assistenza sociale non residenziale; elaborazioni elettroniche di dati, pulizia generale di edifici | 2019 | 09202441219 | VIA CIRCUMVALLAZIONE, 310 | 80035 | NOLA | NA | CUTOLO NICOLE | 69 del 30/01/2020 | | |
| 1074 | A | MEGAFONO VERDE SOCIETA' COOPERATIVA SOCIALE ONLUS | Assistenza sociale non residenziale | 2004 | 04935121212 | CORSO UMBERTO I, 287 | 80058 | TORRE ANNUNZIATA | NA | DI LEVA GIUSEPPE | 78 del 30/01/2020 | | |
| 1075 | A | VILLA SAN MARTINO SOCIETA' COOPERATIVA SOCIALE | Strutture di assistenza residenziale per anziani e disabili | 2018 | 05716780654 | VIA NAZIONALE, SNC – LOC. DIFESA DEI PRETI | 84028 | SERRE | SA | LUONGO MARTINO | 94 del 31/01/2020 | | |
| 1076 | B | C.P.R. SERVIZI – COOPERATIVA SOCIALE | Servizio di pulizia esterni edifici – pulizia e manutenzione strade | 2005 | 01350730626 | VIA PROFICA, SNC | 82011 | AIROLA | BN | INFLUENZA CARLO | 120 del 05/02/2020 | | |
| 1077 | A | ACCANTOATE SOCIETA' COOPERATVA SOCIALE ETS | Assistenza sociale non residenziale per anziani e disabili | 2018 | 05695600659 | VIA GERARDO D'ORSI, 9 | 84080 | CALVANICO | SA | VIGGIANO LUIGI | 121 del 05/02/2020 | | |
| 1078 | A | SOCCORSO AMICO – SOCIETA' COOPERATIVA SOCIALE | Servizio di trasporto con ambulanza a favore dell'associazione volontari irpini e della misericordia di serino | 2009 | 02611550647 | VIA CURTI, 1 | 83010 | SUMMONTE | AV | ERCOLINO MAURIZIO | 125 del 05/02/2020 | | |
| 1079 | A | LA LUCE DI UNA STELLA SOCIETA' COOPERATIVA SOCIALE | Assistenza sociale non residenziale. Gestione centri accoglienza | 2011 | 03728250618 | VIA CONSOLARE CAMPANA, 27 | 81055 | SANTA MARIA CAPUA VETERE | CE | MASSARO PAOLO | 126 del 05/02/2020 | | MANCATO INVIO ADEMPIMENTI 2020 DECRETO N.655 DEL 15/06/2021 |
| 1080 | B | LUNA SOCIETA' COOPERATIVA SOCIALE A R.L. | Servizio di pulizia – servizio scuola-bus servizio mensa scolastica | 2003 | 01289520627 | VIALE DELLA VITTORIA, SNC | 82034 | GUARDIA SANFRAMONDI | BN | GAROFANO PASQUALE | 136 del 17/02/2020 | | |
| 1081 | A/B | LA ROCCIA COOPERATIVA SOCIALE GIOVANI DI SCAMPIA ONLUS | Attivita' finalizzate all'inclusione sociale di soggetti svantaggiati – coltivazioni di ortaggi in foglia, a fusto, a frutto; confezioni varie e accessori per abbigliamento; legatoria e servizi connessi | 2005 | 05260771216 | VIALE DELLA RESISTENZA LOTTO N – POLO ARTIGIANALE | 80100 | NAPOLI | NA | CALCI GRAZIANO | 183 del 04/03/2020 | | |

fonte: http://burc.regione.campania.it

| N. ORD | Sezione | DENOMINAZIONE SOCIALE | DESCRIZIONE SINTETICA OGGETTO SOCIALE (attività prevalente) | ANNO COSTITUZIONE | C.F./P.IVA COOPERATIVA | INDIRIZZO SEDE LEGALE | CAP SEDE LEGALE | COMUNE SEDE LEGALE | PROVINCIA SEDE LEGALE | LEGALE RAPPRESENTANTE | NUMERO E DATA DECRETO ISCRIZIONE | PRESA D'ATTO VARIAZIONE E N. DECRETO | MOTIVAZIONE CANCELLAZIONE NUMERO E DATA DECRETO |
|---|---|---|---|---|---|---|---|---|---|---|---|---|---|
| 1082 | A | MEDIAFORM EDUCATIONAL QUALIFICATIONS AND INTERNATIONAL ASSESSMENT'S SOCIETA' COOPERATIVA SOCIALE – ONLUS | Corsi di formazione e corsi di aggiornamento professionale | 2012 | 07240111216 | VICO IV DURANTE, 4 | 80027 | FRATTAMAGGIORE | NA | EFFICIE GENNARO | 185 del 05/03/2020 | TRASFERIMENTO SEDE DECRETO N.300 DEL 26/03/2021 | |
| 1083 | A | KOINE' SOCIETA' COOPERATIVA SOCIALE | Ludoteca e baby parking | 2015 | 01644700625 | VIA PEZZE, 2 | 82016 | MONTESARCHIO | BN | ESPOSITO GIUSEPPINA | 199 del 26/03/2020 | | |
| 1084 | C | HANDY CARE CONSORZIO COOPERATIVE SOCIALI SOCIETA' COOPERATIVA SOCIALE | Assistenza sociale residenziale | 2011 | 03852610652 | VIA GIOVANNI NEGRI, 5 | 84126 | SALERNO | SA | GUARINO CARMELA | 200 del 26/03/2020 | | |
| 1085 | A | LA RINASCENTE 2.0 SOCIETA' COOPERATIVA SOCIALE | Altre strutture di assistenza sociale residenziale | 2015 | 01962150668 | VIA TOLEDO, 156 | 80134 | NAPOLI | NA | CHIANESE GAETANO | 208 del 08/04/2020 | | |
| 1086 | A/B | COSTANZO E CHIARA – SOCIETA' COOPERATIVA SOCIALE | Attività di servizi alla persona – attività finalizzate all'inserimento lavorativo di soggetti svantaggiati | 2003 | 04435421211 | VIA DELLE ROSE, 1 | 80033 | CICCIANO | NA | PEREZ MARIA ROSARIA | 210 del 08/04/2020 | | |
| 1087 | B | MINERVA SERVIZI SOCIETA' COOPERATIVA SOCIALE | Pulizia aree pubbliche e private; giardinaggio; affissione manifesti | 2008 | 03440100612 | VIALE XXI LUGLIO,25 | 81037 | SESSA AURUNCA | CE | ROCCO CHIARA | 222 del 08/04/2020 | | |
| 1088 | A | THE OTHERS - SOCIETA' COOPERATIVA SOCIALE | Assistenza sociale non residenziale per anziani | 2011 | 04946240654 | VIA G. NICOTERA, 18 | 84080 | CALVANICO | SA | PERLA MICHELE | 224 del 15/04/2020 | | |
| 1089 | B | TOBILI' SOCIETA' COOPERATIVA SOCIALE A R. L. | Ristorazione senza somministrazione con preparazione di cibi da asporto | 2016 | 08390161217 | VIA VINCENZO BELLINI,3 | 80135 | NAPOLI | NA | MEKONTSO FELIX ARNOLD | 225 del 15/04/2020 | | |
| 1090 | A | ALPHA – COOPERATIVA SOCIALE | Strutture di assistenza infermieristica residenziale per anziani | 2013 | 07615271215 | VIALE QUATTRO APRILE, 72 – SCALA B | 80143 | NAPOLI | NA | BRUNO DOMENICA | 227 del 20/04/2020 | | |
| 1091 | A | SANTA RITA – SOCIETA' COOPERATIVA SOCIALE | Assistenza sociale non residenziale per anziani e disabili | 2016 | 05512060657 | VIA CASE ROSSE, 13/C | 84131 | SALERNO | SA | ROMANO GIOVANNI | 228 del 20/04/2020 | | |
| 1092 | A | L'ORIZZONTE SOCIETA' COOPERATIVA SOCIALE | Corsi di formazione ed aggiornamento professionale | 2002 | C.F. 94221740635 P.I. 07913960634 | VIA TOMMASO CAMPANELLA, 32 | 80016 | MARANO DI NAPOLI | NA | COSTABILE IVANO | 233 del 22/04/2020 | | |
| 1093 | A | IL FIORE DELLA VITA – SOCIETA' COOPERATIVA SOCIALE A R.L. ONLUS | Gruppo appartamento per persone con disagio psichico | 2017 | C.F. 92071220625 P.I. 01679260628 | VIA SAN BIAGIO,2 | 82030 | LIMATOLA | BN | SUPINO DI LORENZO CORRADINO | 238 del 28/04/2020 | | |
| 1094 | B | COOPERATIVA SOCIALE NUOVE FRONTIERE S. R. L. | Produzione di articoli di oggettistica | 2019 | 04442950616 | VIA VOLTURNO,1 | 81039 | VILLA LITERNO | CE | MERCURIO GINA | 242 del 29/04/2020 | | |
| 1095 | A/B | COOPERATIVA SOCIALE ONLUS PER L'ACCOGLIENZA, LA SOLIDARIETA' E LA PARTECIPAZIONE – BREVEMENTE A.S.P. | Attività di centro educativo che offre servizi formativi pomeridiani a ragazzi in eta' scolare | 2017 | 05581170650 | VIA ROSARIO, 6 | 84049 | CASTEL SAN LORENZO | SA | CERRUTI IRENE | 246 del 30/04/2020 | | |
| 1096 | A/B | IL SILENZIO OLTRE L'ORIZZONTE COOPERATIVA SOCIALE A R. L. ONLUS | Assistenza domiciliare socio assistenziale. Attività finalizzate all'inserimento lavorativo di persone svantaggiate | 2019 | 04426510618 | VIA SALEMINI, 10 | 81033 | CASAL DI PRINCIPE | CE | AFFUSSO VIRGINIA ELISA | 248 del 05/05/2020 | | |
| 1097 | C | SALE DELLA TERRA – CONSORZIO PREVALENTEMENTE DI COOPERATIVE SOCIALI, SOCIETA' COOPERATIVA SOCIALE - ONLUS | Promozione delle attività artigianali, turistiche ed agricole delle cooperative socie del consorzio | 2016 | 01662340627 | VIA SAN PASQUALE, 49-51-53 | 82100 | BENEVENTO | BN | MORETTI ANGELO | 255 del 05/05/2020 | | |
| 1098 | A – B | SIRIO SOCIETA' COOPERATIVA SOCIALE | Assistenza sociale non residenziale per anziani e disabili<br>Attivita' di reception e servizi integrati di supporto per le funzioni d'ufficio | 2020 | 09422211210 | VIA STABIA N.474 | 80057 | SANT'ANTONIO ABATE | NA | DESIDERIO ALESSANDRO | 273 del 07/05/2020<br>376 del 08/07/2020 | | |
| 1099 | C | SOCIETA' COOPERATIVA SOCIALE – MEDINA CONSORZIO DI COOPERATIVE SOCIALI | Servizi socio assistenziali | 2006 | 05353451213 | CORSO GARIBALDI, 7 | 80011 | ACERRA | NA | DEL PENNINO GIUSEPPE | 283 dell'11/05/2020 | | |
| 1100 | A | S.ANTONIO SOCIETA' COOPERATIVA SOCIALE ONLUS | Gestione casa famiglia | 2010 | 03648370611 | VIA CAMPAGNI, 11 | 81010 | GIOIA SANNITICA | CE | SANTORO GIULIANA | 304 del 22/05/2020 | TRASFERIMENTO SEDE DECRETO N. 429 DEL 04/09/2020 | |

fonte: http://burc.regione.campania.it

| N. ORD | Sezione | DENOMINAZIONE SOCIALE | DESCRIZIONE SINTETICA OGGETTO SOCIALE (attività prevalente) | ANNO COSTITUZIONE | C.F./P.IVA COOPERATIVA | INDIRIZZO SEDE LEGALE | CAP SEDE LEGALE | COMUNE SEDE LEGALE | PROVINCIA SEDE LEGALE | LEGALE RAPPRESENTANTE | NUMERO E DATA DECRETO ISCRIZIONE | PRESA D'ATTO VARIAZIONE E N. DECRETO | MOTIVAZIONE CANCELLAZIONE NUMERO E DATA DECRETO |
|---|---|---|---|---|---|---|---|---|---|---|---|---|---|
| 1101 | A | ANNI D'ORO SOCIETA' COOPERATIVA SOCIALE - IMPRESA SOCIALE | Assistenza residenziale per anziani e disabili | 2009 | 03547770614 | VIA NAZIONALE APPIA,13 | 81022 | CASAGIOVE | CE | LIGUORI TOMMASO | 307 del 26/05/2020 | | |
| 1102 | A/B | CAMEO SOCIETA' COOPERATIVA SOCIALE ONLUS | Servizi di assistenza sociale non residenziale. Lavori pulizia e sanificazione | 2019 | 04414600611 | VIA GOLIA,35 | 81031 | AVERSA | CE | CAROTENUTO MARIANO | 308 del 26/05/2020 | | |
| 1103 | A | SAREMO ALBERI – SOCIETA' COOPERATIVA SOCIALE | Attività educative e sociali rivolte a soggetti diversi per età e condizione | 2017 | 05644430653 | VIA ARTURO CAPONE, 5 | 84125 | SALERNO | SA | DE ROSA RENATO | 315 del 03/06/2020 | | |
| 1104 | A | CRESCERE INSIEME COOPERATIVA SOCIALE | Gestione casa famiglia per minori svantaggiati | 2009 | 03545500617 | II TRAVERSA VIA MARTIRI CRISTIANI,10 | 81055 | SANTA MARIA CAPUA VETERE | CE | BALDASSARRE CONCETTA | 317 del 05/06/2020 | | |
| 1105 | B | GE.PA. COOPERATIVA SOCIALE | Impresa di pulizia | 2005 | 05079611215 | VIA SAN MASSIMO, 216 | 80035 | NOLA | NA | DI MAURO PAOLINO | 319 del 09/06/2020 | | |
| 1106 | B | AGRISOCIAL BIO SOCIETA' AGRICOLA COOPERATIVA SOCIALE | Coltivazione di ortaggi | 2017 | 04254820618 | VIA PALMA,30 | 81030 | SAN MARCELLINO | CE | BARRACCA CARLANTONIO | 357 del 23/06/2020 | | |
| 1107 | A | AIRONE IMPRESA SOCIALE – SOCIETA' COOPERATIVA SOCIALE – ETS | Servizio residenziale - gruppo appartamento per giovani | 2019 | 05820010659 | VIA SANDRO PERTINI, 1 – LOC. BIVIO PRATOLE | 84092 | BELLIZZI | SA | DAIDONE SABRINA | 358 del 23/06/2020 | | |
| 1108 | B | GIANO EUROPA 2050 – SOCIETA' COOPERATIVA SOCIALE | Altre attività di consulenza imprenditoriale e altra consulenza amministrativo – gestionale e pianificazione aziendale | 2020 | 05875630658 | LARGO COLONNELLO PALUMBO, 8 | 84020 | RICIGLIANO | SA | SERRITELLA ANTONIO | 374 del 07/07/2020 | | |
| 1109 | B | SABIRIA SOCIETA' COOPERATIVA SOCIALE – ONLUS | Gestione delle informazioni per conto proprio e/o di terzi svolta non in forma di agenzia | 2018 | 01714200621 | VIA SAN PASQUALE, 49/51/53 | 82100 | BENEVENTO | BN | NICOLELLA DONATELLA | 378 del 08/07/2020 | | |
| 1110 | A – B | LA VOCE SOCIETA' COOPERATIVA SOCIALE ONLUS | Servizi di accoglienza residenziale migranti<br>Servizi di pulizia | 2017 | 04203840618 | VIA MASSIMO TROISI, SNC | 81033 | CASAL DI PRINCIPE | CE | MARIO GAETANO | 392 del 28/07/2020<br>714 del 30/11/2020 | | |
| 1111 | A | WALK ON SOCIETA' COOPERATIVA SOCIALE | Servizi di consulenza per il benessere della persona | 2018 | 05687440650 | VIA PROVINCIALE SARNO STRIANO 85/C | 84087 | SARNO | SA | MARZANO GIANCARLO | 398 del 30/07/2020 | | |
| 1112 | B | PROGRESSO COOPERATIVA SOCIALE | Consulenza nel settore delle tecnologie informatiche | 2001 | 04066331218 | VIA DE GASPERI, 11 | 80038 | POMIGLIANO D'ARCO | NA | BORRELLI NICOLA | 399 del 03/08/2020 | | |
| 1113 | A/B | LAVORO IN CORSI SOCIETA' COOPERATIVA SOCIALE - ONLUS | Assistenza sociale non residenziale per anziani e disabili. Coltivazione di ortaggi, patate e legumi | 2015 | 07975201216 | PIAZZA MASANIELLO, 31 | 80133 | NAPOLI | NA | RICCARDI MARIO | 411 del 06/08/2020 | | |
| 1114 | A/B | BIOTECH A.R.C.A. SOCIETA' COOPERATIVA SOCIALE | Servizi di coordinamento e gestione attività di medici e chirurghi presso strutture sanitarie- Attività agricole e commerciali | 2005 | 03118620610 | VIA CARDONE,1 LOCALITA' CAMPITO | 81030 | GRICIGNANO D'AVERSA | CE | D'ANGELO TAMMARO CARMELO | 412 del 07/08/2020 | | |
| 1115 | A | COOPERATIVA CAMPANELLINO – SOCIETA' COOPERATIVA SOCIALE | Comunita' educativa a dimensione familiare (residenziale) | 2019 | 05853080652 | VIA A. DE GASPERI II TRAVERSA, 11 | 84016 | PAGANI | SA | CARUSO ANTONIO | 442 dell'11/09/2020 | | |
| 1116 | A | BIOS – SOCIETA' COOPERATIVA SOCIALE | Assistenza sociale non residenziale | 2020 | 09001821215 | VIA G. PORZIO, 4 CENTRO DIREZIONALE - ISOLA G2 | 80143 | NAPOLI | NA | SAVINO LIDIA | 446 del 15/09/2020 | | |
| 1117 | A | L'OPERA DI DON MICHELE SOCIETA' COOPERATIVA SOCIALE | Istruzione di grado preparatorio: scuole dell'infanzia, scuole speciali collegate a quelle primarie | 2015 | 02859300648 | PIAZZETTA PERUGINI, 5 | 83100 | AVELLINO | AV | VITAGLIANO PATIZIA | 450 del 16/09/2020 | | |
| 1118 | A | JOB ROAD ACADEMY SOCIETA' COOPERATIVA SOCIALE | Altri servizi di istruzione | 2020 | 09470331217 | VIA SPARTIMENTO, SNC | 80030 | SCISCIANO | NA | MENICHINO ANTONIA | 455 del 17/09/2020 | | |
| 1119 | A | ZANTE – SOCIETA' COOPERATIVA SOCIALE | Strutture di assistenza sociale residenziale | 2013 | 07381841217 | VIA CONTE DI LEMOS, 4 | 80011 | ACERRA | NA | CONSALES ANNAMARIA | 456 del 17/09/2020 | | |
| 1120 | A | DIETROLEQUINTE SOCIETA' COOPERATIVA SOCIALE | Attivita' ludico-didattiche nelle scuole con attenzione alla sensibilizzazione alla disabilita' | 2012 | 02722510647 | VIA CITTA' DI CONTRA, 69 | 83050 | SCAMPITELLA | AV | CORNACCHIA CARMINE | 458 del 21/09/2020 | | |
| 1121 | B | ERIS SOCIETA' COOPERATIVA SOCIALE ONLUS | Servizi di pulizia e disinfezione | 2017 | 04242490615 | VIA NAZIONALE APPIA,13 | 81022 | CASAGIOVE | CE | FLAUTO SOFIA | 489 del 12/10/2020 | | |

fonte: http://burc.regione.campania.it

| N. ORD | Sezione | DENOMINAZIONE SOCIALE | DESCRIZIONE SINTETICA OGGETTO SOCIALE (attività prevalente) | ANNO COSTITUZIONE | C.F./P.IVA COOPERATIVA | INDIRIZZO SEDE LEGALE | CAP SEDE LEGALE | COMUNE SEDE LEGALE | PROVINCIA SEDE LEGALE | LEGALE RAPPRESENTANTE | NUMERO E DATA DECRETO ISCRIZIONE | PRESA D'ATTO VARIAZIONE E N. DECRETO | MOTIVAZIONE CANCELLAZIONE NUMERO E DATA DECRETO |
|---|---|---|---|---|---|---|---|---|---|---|---|---|---|
| 1122 | B | IMMAGINARIA – SOCIETA' COOPERATIVA SOCIALE A R. L. ONLUS | Attività di rappresentazioni teatrali e culturali | 2012 | 01538570621 | VIA CROCE, 18 | 82010 | SANT'ANGELO A CUPOLO | BN | D'AGOSTINO CLAUDIO | 490 del 12/10/2020 | | |
| 1123 | A | LE.GI. SOCIETA' COOPERATIVA SOCIALE ONLUS | Servizi socio-assistenziali residenziali a favore di soggetti con disagio psichico | 2016 | 04178350619 | VIA NAZIONALE APPIA,13 | 81022 | CASAGIOVE | CE | ASCIUTI TARCISIO | 520 del 21/10/2020 | | |
| 1124 | A | ASPIC PER LA FAMIGLIA – SOCIETA' COOPERATIVA SOCIALE | Assistenza sociale non residenziale (centri per le famiglie) | 2019 | 05864910657 | VIA FRANCESCO PAOLO VOLPE, 51 | 84122 | SALERNO | SA | MARINELLI DANIELA | 526 del 21/10/2020 | | |
| 1125 | A | CROCE NOLANA SOCIETA' COOPERATIVA SOCIALE A RESPONSABILITA' LIMITATA | Servizi di ambulanza, delle banche del sangue ed altri servizi sanitari | 2017 | 08812851213 | VIA SAN FRANCESCO, PARCO LENZI, SNC | 80030 | CIMITILE | NA | CRISTIANO GENNARO | 598 del 05/11/2020 | | |
| 1126 | B | ESPERANTO SOCIETA' COOPERATIVA SOCIALE | Coltivazione di ortaggi | 2018 | 04360350617 | VIALE LUIGI SETTEMBRINI,6 | 81030 | CASTEL VOLTURNO | CE | BUFFARDI ALESSANDRO | 657 del 19/11/2020 | | |
| 1127 | A/B | GICO SOCIETA' COOPERATIVA SOCIALE – IMPRESA SOCIALE | Assistenza sociale residenziale; servizi di pulizia | 2002 | 02907190611 | VIA AMBRA,41/BIS | 81038 | TRENTOLA DUCENTA | CE | CANTILE ANTONIO | 665 del 20/11/2020 | | |
| 1128 | A/B | OLMO SOCIETA' COOPERATIVA SOCIALE ONLUS | Assistenza socio sanitaria residenziale; servizi di pulizia | 2005 | 03178770610 | VIA FUORI PORTA ROMA,211 | 81043 | CAPUA | CE | CALCAGNO GIANFRANCO | 677 del 20/11/2020 | | |
| 1129 | A | GIOVANI SINERGIE COOPERATIVA SOCIALE | Corsi di formazione e di aggiornamento professionale, altre attività di assistenza sociale non residenziale, altre attivita' di servizi per la persona | 2020 | 09530051219 | VIA GIOACCHINO ROSSINI, 49 | 80026 | CASORIA | NA | CORTESE GIANLUCA | 686 del 23/11/2020 | | |
| 1130 | A/B | OFFICINA DEL SORRISO SOCIETA' COOPERATIVA SOCIALE | Altri servizi di sostegno alle imprese, servizio di assistenza materiale, attivita' di assistenza sociale non residenziale; elaborazione elettronica di dati contabili | 2019 | 09345681218 | VIA CIRCUMVALLAZIONE,310 | 80035 | NOLA | NA | ASCIONE SIMONA | 703 del 26/11/2020 | | |
| 1131 | A/B | ADOLESCENTIA SOCIETA' COOPERATIVA SOCIALE | Assistenza sociale residenziale; colture ortofrutticole e allevamenti | 2011 | 03683250611 | VIA SANTA LUCIA,24 | 81031 | AVERSA | CE | FASTOSO GEMMA | 706 del 30/11/2020 | | |
| 1132 | A | CAVA FELIX – SOCIETA' COOPERATIVA SOCIALE – IMPRESA SOCIALE | Gestione piattaforme e sito internet per informazioni a persone disabili per la promozione del territorio | 2014 | 05230470659 | C.SO UMBERTO I, 266 | 84013 | CAVA DE' TIRRENI | SA | EMILIANO SERGIO | 731 del 03/12/2020 | | |
| 1133 | A | RIVA SUD SOCIETA' COOPERATIVA SOCIALE | Edizione di libri, attivita' culturali ed artistiche, organizzazione di convegni e fiere, educazione, istruzione e formazione | 2020 | 09532511210 | VIA SANTA CHIARA, 10/H | 80134 | NAPOLI | NA | GENNARI VALERIA | 733 del 04/12/2020 | | |
| 1134 | A/B | PHOENIX COOPERATIVA SOCIALE ONLUS | Servizi assistenziali alla prima infanzia e sostegno alle famiglie. Giardinaggio e pulizie | 2014 | 90027330613 04080990619 | VIA GRIDELLI,46 | 81031 | AVERSA | CE | DIANA ANTONIO | 787 del 21/12/2020 | | |
| 1135 | A/B | KOINE' COOPERATIVA SOCIALE IMPRESA SOCIALE | Assistenza sociale non residenziale. Coltivazione frutti oleosi | 2005 | 03193710617 | VIA CAUDIO,9 | 81028 | S.MARIA A VICO | CE | ZACCARIA MARINA | 797 del 22/12/2020 | | |
| 1136 | A | LA FORZA PER L'AUTISMO SOCIETA' COOPERATIVA SOCIALE | Corsi di formazione professionale per attività nei confronti di soggetti diversamente abili | 2012 | 03801930615 | VIA DON PORTENTO,14 | 81020 | CAPODRISE | CE | PICCOLO VINCENZO | 809 del 29/12/2020 | | |
| 1137 | A | ALTERNATIVA SOCIETA' COOPERATIVA SOCIALE ONLUS | Struttura comunitaria a carattere educativo per minori | 2019 | 09382381219 | VIA PROVINCIALE, 99 | 80126 | NAPOLI | NA | BARBATO MANUELA | 1 del 07/01/2021 | | |
| 1138 | A | ARGONAUTA COOPERATIVA SOCIALE | Corsi di formazione e corsi di aggiornamento professionale | 2011 | 04956610655 | VIA VENEZIA, 10 | 84092 | BELLIZZI | SA | MARI VIRGILIO | 7 del 08/01/2021 | | |
| 1139 | B | DREAM LAB SOCIETA' COOPERATIVA SOCIALE | Ristorazione con somministrazione | 2019 | 03026090641 | VIA INTONTI, 2 | 83031 | ARIANO IRPINO | AV | MACCHIONE ALESSANDRO | 19 del 12/01/2021 | | |
| 1140 | C | MELTINGPOT – CONSORZIO DI COOPERATIVE SOCIALI – SOCIETA' COOPERATIVA SOCIALE | Altre attivita' di assistenza sociale non residenziale | 2020 | 09580921212 | PIAZZA ERITREA, 3 | 80122 | NAPOLI | NA | ROSANIA PASQUALE | 22 del 12/01/2021 | | |
| 1141 | B | POLIUS COOPERATIVA SOCIALE | Pulizia generale (non specializzata) di edifici | 2019 | 05819370650 | VIA SAN ROCCO, 2 | 84036 | SALA CONSILINA | SA | IPPOLITO DONATELLA | 33 del 19/01/2021 | | |

fonte: http://burc.regione.campania.it

| N. ORD | Sezione | DENOMINAZIONE SOCIALE | DESCRIZIONE SINTETICA OGGETTO SOCIALE (attività prevalente) | ANNO COSTITUZIONE | C.F./P.IVA COOPERATIVA | INDIRIZZO SEDE LEGALE | CAP SEDE LEGALE | COMUNE SEDE LEGALE | PROVINCIA SEDE LEGALE | LEGALE RAPPRESENTANTE | NUMERO E DATA DECRETO ISCRIZIONE | PRESA D'ATTO VARIAZIONE E N. DECRETO | MOTIVAZIONE CANCELLAZIONE NUMERO E DATA DECRETO |
|---|---|---|---|---|---|---|---|---|---|---|---|---|---|
| 1142 | A | VESUVIAN PRIDE SOCIETA' COOPERATIVA SOCIALE A RESPONSABILITA' LIMITATA | Servizi di assistenza sociale a domicilio – altre attivita' di assistenza sociale non residenziale - servizi di ambulanza, delle banche del sangue ed altri servizi sanitari | 2020 | 09510781215 | VIA D. BENEVENTANO, 32 | 80044 | OTTAVIANO | NA | SANSONE RAFFAELE | 37 del 19/01/2021 | | |
| 1143 | A | MIA VITA SOCIETA' COOPERATIVA SOCIALE | Assistenza sociale non residenziale per anziani e disabili | 2017 | 02938730641 | VIA G. CARDUCCI, 68 | 83100 | AVELLINO | AV | PALUMBO CARLO | 39 del 21/01/2021 | | |
| 1144 | A/B | ARTEMIDE COOPERATIVA SOCIALE A R. L. | Altre attività di assistenza sociale non residenziale – volantinaggio | 2017 | 08655101213 | VIA TRAVERSA FONDO D'ORTO, 37 | 80053 | CASTELLAMMARE DI STABIA | NA | DONNARUMMA CARMELA | 63 del 28/01/2021 | | |
| 1145 | A | SE PO FA' SOCIETA' COOPERATIVA SOCIALE ONLUS | Altre attivita' di assistenza sociale non residenziale | 2014 | 07798981218 | CORSO SAN GIOVANNI A TEDUCCIO, 526 | 80146 | NAPOLI | NA | MALFATTI ROBERTO | 67 del 29/01/2021 | | |
| 1146 | B | ROVELLA MULTISERVIZI SOCIETA' COOPERATIVA SOCIALE | Cura e manutenzione del paesaggio (inclusi parchi, giardini ed aiuole) | 2020 | 05896430658 | VIA VOLTA DELLE VIGNE SNC/FRAZIONE MACCHIA | 84096 | MONTECORVINO ROVELLA | SA | D'ARMINIO CARMINE | 77 del 03/02/2021 | | |
| 1147 | A | CASA DEI SOGNI – SOCIETA' COOPERATIVA SOCIALE | Altre strutture di assistenza sociale residenziale | 2020 | 09506251215 | VIA RIPUARIA, 35/36 | 80014 | GIUGLIANO IN CAMPANIA | NA | VOLPE RICCARDO | 89 del 05/02/2021 | | |
| 1148 | A | VERSO L'ALTRO SOCIETA' COOPERATIVA SOCIALE – ONLUS | Altre strutture di assistenza sociale residenziale | 2014 | 07826041217 | VIA CARLO CATTANEO, 20 | 80021 | AFRAGOLA | NA | FIGLIOLINI VERA | 100 del 08/02/2021 | | |
| 1149 | A | IL FILO D'ARIANNA SOCIETA' COOPERATIVA SOCIALE O.N.L.U.S. | Assistenza sociale non residenziale per anziani e disabili | 2017 | 05614490653 | VIA ARENA, 25 | 84013 | CAVA DE' TIRRENI | SA | ARMENANTE MARIA GRAZIA | 102 del 09/02/2021 | | |
| 1150 | A | GANIMEDE SOCIETA' COOPERATIVA SOCIALE | Assistenza domiciliare socio – assistenziale; altre attivita' di assistenza sociale non residenziale | 2020 | 09599571214 | VIA XI SETTEMBRE, TRAVERSA ROSSINI, SNC | 80030 | CASTELLO DI CISTERNA | NA | SEPE DANILO | 104 del 09/02/2021 | | |
| 1151 | A/B | FAIRY SOCIETA' COOPERATIVA SOCIALE – ONLUS | Servizi socio assistenziali. Lavori edili di piccola manutenzione e cura del verde | 2010 | 03616390617 | VIA GIUSEPPE VERDI,34 | 81031 | AVERSA | CE | TREVIGLIO CARMELA | 127 del 12/02/2021 | | |
| 1152 | A | LEONARDO SOCIETA' COOPERATIVA SOCIALE | Assistenza sociale non residenziale – scuole e corsi di lingua | 2001 | 04047691219 | VIA GRAMSCI, 15 | 80013 | CASALNUOVO DI NAPOLI | NA | PETRONE ANNALISA | 136 del 15/02/2021 | | |
| 1153 | A | LA FENICE SOCIETA' COOPERATIVA SOCIALE – ONLUS | Assistenza sociale residenziale | 2014 | 07897451212 | VIA DUOMO, 58 | 80011 | ACERRA | NA | GAMRA STEFANO | 138 del 15/02/2021 | | |
| 1154 | A | LE ALI DELLA VITA – LAV COOPERATIVA SOCIALE A R. L. - ONLUS | Altre attività di assistenza sociale non residenziale | 2009 | 06512461218 | VIA VITTORIO EMANUELE, 222 | 80013 | CASALNUOVO DI NAPOLI | NA | PONTICELLI EDVICA | 147 del 16/02/2021 | | |
| 1155 | A | AMICA LIFE COOPERATIVA SOCIALE ONLUS | Assistenza domiciliare diurna e notturna familiare e sanitaria | 2019 | 04415250614 | VIA FERRARA,20 | 81100 | CASERTA | CE | D'ANDREA ANNITA | 153 del 18/02/2021 | | |
| 1156 | A | IDEE INSIEME – SOCIETA' COOPERATIVA SOCIALE | Corsi di formazione e corsi di aggiornamento professionale | 2007 | 05881201213 | VIA SANTA BRIGIDA, 51 | 80133 | NAPOLI | NA | GUATIERI ROSARIO | 157 del 19/02/2021 | | |
| 1157 | B | GIANCARLO SIANI COOPERATIVA SOCIALE | Pubbliche relazioni e comunicazione; trasmissioni radiofoniche; coltivazione di ortaggi | 2012 | 07187581215 | CORSO RESINA, 62 | 80056 | ERCOLANO | NA | SCOGNAMIGLIO GIUSEPPE | 177 del 25/02/2021 | | |
| 1158 | A | ALBATROS SOCIETA' COOPERATIVA SOCIALE | Servizio di assistenza domiciliare per disabili e anziani attraverso servizi di inserimento lavorativo | 2002 | 03870680653 | VIA ROMA, 2 | 84066 | PISCIOTTA | SA | CARELLI VINCENZO | 189 del 01/03/2021 | | |
| 1159 | A | AVVENIRE SOCIETA' COOPERATIVA SOCIALE | Centro diurno polifunzionale per minori | 2017 | 05587120659 | PIAZZA DE VITA, 20 | 84091 | BATTIPAGLIA | SA | RUGGIERO UMBERTO | 202 del 02/03/2021 | | |

fonte: http://burc.regione.campania.it

| N. ORD | Sezione | DENOMINAZIONE SOCIALE | DESCRIZIONE SINTETICA OGGETTO SOCIALE (attività prevalente) | ANNO COSTITUZIONE | C.F./P.IVA COOPERATIVA | INDIRIZZO SEDE LEGALE | CAP SEDE LEGALE | COMUNE SEDE LEGALE | PROVINCIA SEDE LEGALE | LEGALE RAPPRESENTANTE | NUMERO E DATA DECRETO ISCRIZIONE | PRESA D'ATTO VARIAZIONE E N. DECRETO | MOTIVAZIONE CANCELLAZIONE NUMERO E DATA DECRETO |
|---|---|---|---|---|---|---|---|---|---|---|---|---|---|
| 1160 | A | TICHE SOCIETA' COOPERATIVA SOCIALE | Assistenza sociale non residenziale per anziani e disabili | 2015 | 08215221212 | VIALE MANZONI, 35 | 80040 | POGGIOMARINO | NA | LUONGO GERARDO | 262 del 15/03/2021 | | |
| 1161 | B | ESPERIA SOCIETA' COOPERATIVA SOCIALE ONLUS | Pulizie,disinfezione,disinfestazione, derattizzazione e sanificazione | 2019 | 04440070615 | VIA DELLA REPUBBLICA,10 | 81030 | PARETE | CE | FUSCIELLO GIACOMO | 269 del 17/03/2021 | | |
| 1162 | A/B | INVICTUS SOCIETA' COOPERATIVA SOCIALE - ONLUS | Altre attività di assistenza sociale non residenziale – altre attività di trasporti terrestri di passeggeri | 2015 | 08141381213 | VIA NAPOLI, 3 PARCO EUROPA, SCALA F | 80010 | VILLARICCA | NA | PASSARELLI RAFFAELLA | 306 del 26/03/2021 | | |
| 1163 | B | COOPERATIVA DI COMUNITA' TRALCI DI VITE – SOCIETA' COOPERATIVA SOCIALE A RESPONSABILITA' LIMITATA O.N.L.U.S. "ORGANIZZAZIONE NON LUCRATIVA DI UTILITA' SOCIALE" | Potatura di alberi e manutenzione di spazi verdi | 2017 | 02950230645 | VIA SANTA MARGHERITA, 8 | 83010 | CHIANCHE | AV | COSTANZO FILOMENA | 310 del 30/03/2021 | | |
| 1164 | C | CONSORZIO DI COOPERATIVE SOCIALI PIRAMIDE – SOCIETA' COOPERATIVA SOCIALE | Altre attività di assistenza sociale non residenziale | 2020 | 09558821212 | VIA TOMMASO CAMPANELLA, 28 | 80016 | MARANO DI NAPOLI | NA | FORESTE FRANCESCA | 314 del 30/03/2021 | | |
| 1165 | B | CARPE DIEM – COOPERATIVA SOCIALE | Servizi di pulizia – gestione mense scolastiche | 2017 | 01696280625 | VIA SAN GIOVANNI XXIII, SNC | 82010 | MOIANO | BN | MAURO ANTONIO | 356 del 07/04/2021 | | |
| 1166 | A | OASIPROJECT SOCIETA' COOPERATIVA SOCIALE | Corsi di formazione professionale a favore dei soci | 2009 | 03565440611 | VIA EPISCOPIO 1/3 | 83100 | AVELLINO | AV | SANTUCCI VALENTINO | 419 del 16/04/2021 | | |
| 1167 | A | ON THE ROAD SOCIETA' COOPERATIVA SOCIALE | Altre attività di assistenza sociale non residenziale | 2018 | 05678130658 | VIA BASTIONI 41/B | 84122 | SALERNO | SA | RUSSO STEFANIA | 420 del 16/04/2021 | | |
| 1168 | A | COOPERATIVA SOCIALE POSITANO AL CENTRO A R. L. | Attività ludico educative e didattiche a favore di bambini | 2017 | 05619490658 | VIA BOSCARIELLO, 27 | 84017 | POSITANO | SA | PORRAZZO MANUELA | 424 del 20/04/2021 | | |
| 1169 | A | LA FENICE SOCIETA' COOPERATIVA SOCIALE | Altre attività di assistenza sociale residenziale/non residenziale | 2016 | 08435881217 | VIA TOMMASONI, 80 | 80039 | SAVIANO | NA | MANZO ANGELO | 434 del 21/04/2021 | | |
| 1170 | A | ISTITUTO OPUS ANGELI SOCIETA' COOPERATIVA SOCIALE ONLUS | Asilo nido – assistenza diurna minori disabili | 2009 | 03531870610 | VIA AMENDOLA ,102 (FRAZIONE PUCCIANIELLO) | 81100 | CASERTA | CE | PETRILLO CARLO | 437 del 21/04/2021 | | |
| 1171 | A | BIOS SANNITICA – SOCIETA' COOPERATIVA SOCIALE A R.L. O.N.L.U.S. | Assistenza domiciliare socio-educativa per minori e famiglie (SADE) – Assistenza educativa scolastica | 2017 | 01698560628 | VIA STAZIONE, 36 | 82014 | CEPPALONI | BN | RADASSAO FRANCA | 483 del 30/04/2021 | | |
| 1172 | B | MERCURIES SOCIETA' COOPERATIVA SOCIALE – ONLUS | Trasporto mediante noleggio di autovetture da rimessa con conducente | 2010 | 06647511218 | VIA CONTE DI LEMOS, 4 | 80011 | ACERRA | NA | SANZO GENNARO | 486 del 30/04/2021 | | |
| 1173 | A/B | SOCIETA' COOPERATIVA SOCIALE VIVERE ONLUS A MUTUALITA' PREVALENTE | Assistenza sociale non residenziale – cura e manutenzione del paesaggio | 2017 | 05601030652 | VIA CASE ROSSE, 30 | 84131 | SALERNO | SA | ABATE BARBARA | 502 del 05/05/2021 | | |
| 1174 | A | PROJENIA SOCIETA' COOPERATIVA SOCIALE | Servizi di politica attiva del lavoro, servizi socio-educativi, di orientamento, counselling e formazione extra-scolastica , finalizzati alla prevenzione della dispersione scolastica e al successo scolastico e formativo, nonchè i servizi di contrasto della povertà educativa mediante l'inserimento o al reinserimento nel mercato del lavoro dei lavoratori e delle persone svantaggiate | 2008 | 02571990643 | VIA CASALI INTERNI, 56 | 83018 | SAN MARTINO VALLE CAUDINA | AV | MAURIELLO LUCA | 507 del 06/05/2021 | | |
| 1175 | A | TOMMI – SOCIETA' COOPERATIVA SOCIALE – ONLUS | Assistenza sociale non residenziale per anziani e disabili | 2020 | 09635811210 | VIA CIMAROSA, 28 | 80011 | ACERRA | NA | MONTESARCHIO MICAELA ROSARIA | 526 dell'11/05/2021 | | |
| 1176 | A | ANEMONE SOCIETA' COOPERATIVA SOCIALE | Accoglienza migranti – mediazione culturale | 2016 | 01653800621 | VIA COSTA, 3 | 82011 | PAOLISI | BN | PALOMBI STEFANO | 557 del 18/05/2021 | | |
| 1177 | B | PRE.ART. METALLI SOCIETA' COOPERATIVA SOCIALE | Lavorazione metalli, ferro, alluminio | 2007 | 03367330614 | VIA ALDO MORO,3 | 81030 | VILLA DI BRIANO | CE | CAPONE MARCO | 608 del 27/05/2021 | | |

fonte: http://burc.regione.campania.it

| N. ORD | Sezione | DENOMINAZIONE SOCIALE | DESCRIZIONE SINTETICA OGGETTO SOCIALE (attività prevalente) | ANNO COSTITUZIONE | C.F./P.IVA COOPERATIVA | INDIRIZZO SEDE LEGALE | CAP SEDE LEGALE | COMUNE SEDE LEGALE | PROVINCIA SEDE LEGALE | LEGALE RAPPRESENTANTE | NUMERO E DATA DECRETO ISCRIZIONE | PRESA D'ATTO VARIAZIONE E N. DECRETO | MOTIVAZIONE CANCELLAZIONE NUMERO E DATA DECRETO |
|---|---|---|---|---|---|---|---|---|---|---|---|---|---|
| 1178 | A | ARTEMIS SOCIETA' COOPERATIVA SOCIALE | Assistenza sociale non residenziale | 2020 | 05932670655 | VIA DEL CASTELLO, 27 | 84025 | EBOLI | SA | SANTANGELO FRANCESCO SAVERIO | 609 del 27/05/2021 | | |
| 1179 | A/B | REGINA PACIS – SOCIETA' COOPERATIVA SOCIALE A RESPONSABILITA' LIMITATA | Centro sociale polifunzionale semiresidenziale per disabili adulti e minori – altre attività di assistenza sociale non residenziale; produzione di prodotti alimentari | 2016 | 08518651214 | VIA PLINIO IL VECCHIO, N.14/A | 80010 | QUARTO | NA | DE SIMONE CRISTIAN | 613 del 31/05/2021 | | |
| 1180 | A | DELL'ANGELO – COOPETATIVA SOCIALE ONLUS | Assistenza sociale non residenziale a favore di profughi e migranti | 2016 | 01663880621 | VIA FIRENZE, 29 | 82011 | AIROLA | BN | PIZZA ELENA MARIA | 616 del 31/05/2021 | | |
| 1181 | A | TUTTISERVIZI SOCIETA' COOPERATIVA SOCIALE | Gestione servizi di ludoteca e centri culturali per bambini | 1993 | 02882520659 | VIA CARBONE, 7 | 84091 | BATTIPAGLIA | SA | NIGRO GRAZIANA | 617 del 31/05/2021 | | |
| 1182 | B | COOPERATIVA DI COMUNITA' ILEX SOCIETA' COOPERATIVA SOCIALE - ETS | Manutenzione del verde; attività di promozione turistica | 2019 | 01752470623 | LARGO GIOVANNI D'AQUINO, 52 | 82020 | PIETRELCINA | BN | FAIELLA VALERIA | 630 del 08/06/2021 | | |
| 1183 | A | FID.ES SOCETA' COOPERATIVA SOCIALE | Comunita' alloggio per minori | 2019 | 09322331217 | VIA MONTECASSINO, 27 | 80026 | CASORIA | NA | CIMMINO FORTUNA | 640 del 09/06/2021 | | |
| 1184 | B | HABITAT SOCIETA' COOPERATIVA SOCIALE | Pulizia generale di edifici | 2020 | 09562591215 | VIA CAMPANA, 45 | 80010 | QUARTO | NA | IANNONE GIOVANNI | 660 del 15/06/2021 | | |
| 1185 | A | MEDINA SOCIETA' COOPERATIVA SOCIALE | Gruppo appartamento per anziani autosufficienti | 2017 | 01676200627 | VIA GIUSEPPE PIERMARINI, 37 | 82100 | BENEVENTO | BN | MUSTO GAETANO | 672 del 17/06/2021 | | |
| 1186 | B | FULL SERVICE SOCIETA' COOPERATIVA SOCIALE – ONLUS | Pulizia generale di edifici | 2018 | 09034101213 | CORSO GARIBALDI, 19 | 80011 | ACERRA | NA | TOZZI PIETRO | 677 del 22/06/2021 | | |
| 1187 | A/B | L'ARTE DELL'INCONTRO SOCIETA' COOPERATIVA SOCIALE | Assistenza sociale non residenziale - attività agricole e commerciali | 2021 | 04548260613 | VIA CARAVAGGIO,54 | 81030 | CELLOLE | CE | TRAPASSI DANIELA | 679 del 22/06/2021 | | |
| 1188 | A | SOCIETA' COOPERATIVA SOCIALE IL GIARDINO DEI LIBRI | Servizi sociali di consulenza, assistenza sociale e simili | 2020 | 05954580659 | VIA LETTONIA, 1 | 84091 | BATTIPAGLIA | SA | GIANCARLO ANNALISA | 685 del 28/06/2021 | | |
| 1189 | B | A.M. CON TE ASSISTENZA E SERVIZI COOPERATIVA SOCIALE | Attività agricole per conto terzi | 2020 | 04499160614 | VIALE GIULIANO FINELLI,11 | 81030 | CASTEL VOLTURNO | CE | CAMPAJOLA MASSIMO | 697 del 29/06/2021 | | |
| 1190 | A | LA VIOLA COOPERATIVA SOCIALE – ONLUS | Servizi di consulenza e assistenza in logopedia e neuropsicomotricità | 2018 | 02977550645 | VIA NAZIONALE TORRETTE, 87 | 83013 | MERCOGLIANO | AV | OLIVIERO FRANCESCO | 700 del 01/07/2021 | | |
| 1191 | B | EBE SOCIETA' COOPERATIVA SOCIALE ONLUS | Attività delle agenzie di viaggio | 2013 | 07577801215 | VIA SAN GIOVANNI, 35 | 80050 | PIMONTE | NA | SOMMA ANNA | 703 del 05/07/2021 | | |
| 1192 | B | LA FENICE SOCIETA' COOPERATIVA SOCIALE – ONLUS | Elaborazione elettronica di dati contabili | 2010 | 06593681213 | VIA VERNA, 4 | 80011 | ACERRA | NA | DE LUCIA ANTONIETTA | 732 del 15/07/2021 | | |
| 1193 | A | IL SORRISO SOCIETA' COOPERATIVA SOCIALE – IMPRESA SOCIALE - E.T.S. | Servizi di assistenza domiciliare integrata con servizi sociali; assistenza sociale non residenziale per anziani e disabili | 2017 | 08754851213 | VIA SAN MICHELE ARCANGELO, 7 | 80050 | LETTERE | NA | CHIANESE GIOVANNI BATTISTA | 743 del 20/07/2021 | | |
| 1194 | A | SPAZIO BIANCO SOCIETA' COOPERATIVA SOCIALE | Attività di recupero giovani disagiati | 2009 | 03573370610 | VIA PATTURELLI, 65 | 81100 | CASERTA | CE | RIVETTI ANTONIO | 751 del 23/07/2021 | | |
| 1195 | A/B | APEIRON - COOPERATIVA SOCIALE | Servizi sociosanitari ed educativi – attività di giardinaggio, piccola manutenzione, mensa scolastica | 2008 | 03478010618 | VIA VITTORIO VENETO II TRAVERSA ,SNC | 81052 | PIGNATARO MAGGIORE | CE | SANGES EMILIANO | 753 del 23/07/2021 | | |
| 1196 | A | SOLLIEVO COOPERATIVA SOCIALE A R. L. | Asistenza sociale non residenziale per anziani e disabili | 2013 | 07390711211 | VIA GIACOMO MATTEOTTI, 97 | 80040 | POGGIOMARINO | NA | SIRIGNANO SALVATORE | 757 del 26/07/2021 | | |

fonte: http://burc.regione.campania.it

# Decreto Dirigenziale n. 461 del 29/07/2021

Dipartimento 50 - GIUNTA REGIONALE DELLA CAMPANIA

Direzione Generale 6 - Direzione Generale per la difesa del suolo e l'ecosistema

U.O.D. 4 - Acustica, qualità dell'aria e radiazioni- crit. amb. in rapporto salut. uma

Oggetto dell'Atto:

REVOCA D.D. N. 342 DEL 23/06/2021 AD OGGETTO: "RICONOSCIMENTO DELLA QUALIFICA DI TECNICO COMPETENTE IN ACUSTICA (TCA) E ISCRIZIONE NELL'ELENCO NAZIONALE DEI TECNICI COMPETENTI IN ACUSTICA (ENTECA) - DOTT. DELLA VECCHIA VINCENZO".

IL DIRIGENTE

PREMESSO che

a) la UOD 50.06.04 *Sviluppo Sostenibile, Acustica, Qualità dell'aria e Radiazioni - Criticità ambientali in rapporto alla salute umana* della Direzione Generale 50.06.00 *Difesa del suolo e l'ecosistema* è la struttura della Giunta Regionale competente per i procedimenti in materia di riconoscimento della professione di Tecnico competente in acustica ambientale;

b) ai sensi dell'articolo 21, comma 1, del Decreto Lgs. 42/2017 del 17 febbraio 2017 è stato istituito presso il Ministero dell'Ambiente e della Tutela del Territorio e del Mare (MATTM), oggi Ministero per la Transizione Ecologica (MISE), l'elenco nominativo dei soggetti abilitati a svolgere la professione di tecnico competente in acustica (di seguito "elenco"), sulla base dei dati inseriti dalle regioni;

c) all'articolo 22 del Decreto Lgs. 42/2017 del 17 febbraio 2017 sono indicati i requisiti necessari per l'iscrizione all'elenco per chi è in possesso della laurea ed in via transitoria, per chi è in possesso del diploma di scuola media superiore;

d) all'articolo 23 del Decreto Lgs. 42/2017 del 17 febbraio 2017 è stato istituito presso il MISE un Tavolo Tecnico Nazionale di Coordinamento (TTNC), con il compito di monitorare, a livello nazionale, la qualità del sistema di abilitazione e la conformità didattica dei corsi di formazione previsti dal presente decreto, anche attraverso appositi pareri resi alle regioni, e favorire lo scambio di informazioni e l'ottimizzazione organizzativa e didattica dei corsi stessi;

e) l'Allegato 1 al Decreto Lgs. 42/2017 del 17 febbraio 2017 stabilisce le modalità procedurali per l'iscrizione e la cancellazione dall'elenco dei Tecnici Competenti in Acustica (TCA), nonché per l'aggiornamento professionale;

f) l'iscrizione nell'elenco è regolata, tra l'atro, dal documento prodotto dal TTNC: "A*ltri indirizzi interpretativi sull'applicazione del Decreto Lgs. n. 42/2017 relativamente alla professione di tecnico competente in acustica"* – aggiornamento 9 maggio 2019;

g) con D.D. n. 342 del 23/06/2021 veniva riconosciuta al Dott. Della Vecchia Vincenzo l'abilitazione alla professione di TCA e si provvedeva all'iscrizione dello stesso nell'ENTECA al n. 11742 sull'errata considerazione dell'equipollenza ai fini e nei limiti dell'ammissione ai pubblici concorsi per l'assegnazione di borse di studio, della Laurea Magistrale in Pianificazione Territoriale, Urbanistica e Ambientale - Classe LM-48, alla Laurea in Ingegneria Civile.

RILEVATO che la Classe di Laurea LM-48 non è ricompresa tra i titoli di accesso all'ENTECA, previsti dal D.Lgs. n. 42/ 2017, Allegato 2, parte A), comma 1.

NOTIFICATA al Dott. Della Vecchia Vincenzo, ai sensi dell'art. 10 bis, L. 7 agosto 1990 n. 241, la nota prot. n. 342734 del 28/06/2021, di avvio del procedimento di cancellazione dall'ENTECA.

PRESO ATTO

a) del Decreto Ministeriale 14 aprile 2003: "Annullamento del decreto 21 maggio 2001, relativo all'equipollenza della laurea in pianificazione territoriale urbanistica e ambientale alle lauree in ingegneria civile e architettura ai fini e nei limiti dell'ammissione ai pubblici concorsi per l'assegnazione di borse di studio". (GU Serie Generale n.181 del 06-08-2003);

b) del parere del Tavolo Tecnico Nazionale di Coordinamento (TTNC), prot. n. 8532 del 15-05-2019, che al comma 2, punto 2, precisa che solo i discenti in possesso di una Laurea la cui Classe sia ricompresa tra quelle elencate nell'allegato 2, parte A) del D.Lgs. n. 42/2017 possono iscriversi nell'ENTECA;

c) del verbale della Riunione Interregionale del Coordinamento Tecnico del 05.05.2021, nella quale le Entità territoriali competenti in acustica hanno uniformato la valutazione dei titoli di accesso all'ENTECA a livello nazionale, sia deliberando di attenersi all'elenco delle classi di Laurea di cui all'allegato 2, parte A) del D.Lgs. n. 42/2017, sia escludendo la possibilità di valutare le equipollenze decretate ai fini dell'ammissione ai concorsi pubblici;

d) dell'esito della verifica dei requisiti previsti dal D.Lgs. n. 42/2017 effettuata dall'ufficio competente ai sensi dell'art. 71 del DPR n. 445/2000.

CONSIDERATO

1. che i Decreti Ministeriali relativi alle equipollenze tra classi di Lauree stabiliscono gli ambiti e i limiti di applicazione delle stesse;
2. che l'equipollenza tra la laurea in Pianificazione Territoriale Urbanistica e Ambientale e le Lauree in Ingegneria Civile e Architettura è riconosciuta esclusivamente ai fini e nei limiti dell'ammissione ai pubblici concorsi per l'assegnazione di borse di studio;
3. che l'iscrizione dell'ENTECA non avviene a mezzo procedura concorsuale, ma attraverso una procedura assimilabile all'iscrizione ad un Albo professionale.

DEDOTTO che la Laurea Magistrale in Pianificazione Territoriale, Urbanistica e Ambientale non sia equipollente alla Laurea in Ingegneria Civile ai fini dell'iscrizione nell'Elenco Nazionale dei Tecnici Competenti in Acustica;

RITENUTO che il Dott. Della Vecchia Vincenzo, nato a ***OMISSIS il ***OMISSIS, non sia in possesso dei requisiti previsti dal Decreto Lgs. n. 42/2017, all'art. 22, comma 1, come specificati all'allegato 2, parte A dello stesso D.Lgs., per il riconoscimento della qualifica di Tecnico Competente in Acustica (TCA) e per l'iscrizione nell'Elenco Nazionale dei Tecnici Competenti in Acustica (ENTECA).

VISTI

- il DPR 445/2000;
- il D.Lgs. 42/2017 del 17 febbraio 2017;
- il Decreto Ministeriale 14 aprile 2003;
- Il Decreto Ministeriale 21 maggio 2001;
- gli indirizzi interpretativi sull'applicazione del D.Lgs. n. 42/2017, aggiornato al 9 maggio 2019;
- la Legge n. 447/95.

Alla stregua dell'istruttoria compiuta dal responsabile del procedimento, nonché dalla espressa dichiarazione di regolarità formale del presente atto resa dal Dirigente della UOD 500604,

DECRETA

per i motivi di cui in premessa e che qui si intendono integralmente richiamati:

1. di revocare, in autotutela, il D.D. n. 342 del 23/06/2021;
2. di provvedere altresì, per il tramite della UOD 50.06.04, alla cancellazione del Dott. Della Vecchia Vincenzo dall'Elenco Nazionale dei Tecnici Competenti in Acustica (ENTECA);
3. di inviare copia del presente decreto:
    - all'Dott. Della Vecchia Vincenzo;
    - al Settore Stampa e Documentazione, per la pubblicazione sul BURC;
    - al MISE.

Dott. Michele Palmieri

# Decreto Dirigenziale n. 192 del 30/07/2021

Dipartimento 50 - GIUNTA REGIONALE DELLA CAMPANIA

Direzione Generale 17 - DIREZ. GENER. CICLO INTEG. DELLE ACQUE E DEI RIFIUTI, VALUTAZ E AUTORIZ AMB

U.O.D. 92 - STAFF - Tecnico-amministrativo - Valutazioni Ambientali

Oggetto dell'Atto:

PROVVEDIMENTO DI VALUTAZIONE DI INCIDENZA APPROPRIATA RELATIVO AL PROGETTO DI "LAVORI DI MESSA IN SICUREZZA, POTENZIAMENTO DELLE INFRASTRUTTURE E ATTREZZATURE PORTUALI, INTEGRAZIONE CON LE AREE RETRO PORTUALI E RIQUALIFICAZIONE DEL PORTO DI ISCHIA - I LOTTO" PROPOSTO DAL COMUNE DI ISCHIA (NA) - CUP 9018.

IL DIRIGENTE

**PREMESSO**

a. che con D.P.R. n. 357 del 08/09/1997, art. 5, e ss.mm.ii. sono state dettate disposizioni in merito alla procedura di svolgimento della Valutazione di Incidenza;

b. che con Delibera di Giunta Regionale (D.G.R.C) n. 1216 del 23/03/2001, pubblicata sul BURC n. 21 del 17/04/2001, e successiva D.G.R.C. n. 5249 del 31/10/2002, pubblicato sul BURC n. 58 del 25/11/2002, è stato recepito il succitato D.P.R. n. 357/97;

c. che con D.G.R.C. n. 406 del 04/08/2011, pubblicata sul BURC n. 54 del 16/08/2011, è stato approvato il "*Disciplinare organizzativo delle strutture regionali preposte alla Valutazione di Impatto ambientale e alla Valutazione di Incidenza di cui ai Regolamenti nn. 2/2010 e 1/2010, e della Valutazione Ambientale Strategica di cui al Regolamento emanato con D.P.G.R. n. 17 del 18 Dicembre 2009*", successivamente modificato ed integrato con D.G.R.C. n. 63 del 07/03/2013;

d. che ai sensi del Disciplinare approvato con summenzionata D.G.R. n. 406/2011:
   e.1 sono organi preposti allo svolgimento delle procedure di VIA, VAS e VI:
   - la Commissione per le Valutazioni Ambientali (Commissione VIA/VI/VAS);
   - gli istruttori VIA/VI/VAS;
   e.2 il parere per le procedure di Valutazione Ambientale è reso dalla Commissione VIA/VI/VAS sulla base delle risultanze delle attività degli istruttori;

e. che con Regolamento n. 12 del 15/12/2011, pubblicato sul BURC n. 77 del 16 dicembre 2011, come modificato dalla D.G.R.C. n. 48 del 29/01/2018, pubblicata sul BURC n. 11 del 06/02/2018, le competenze in materia di VIA-VAS-VI sono state assegnate allo STAFF Tecnico Amministrativo 50 17 92 Valutazioni Ambientali;

f. che con D.G.R.C. n. 27 del 26/01/2016, pubblicata sul BURC n. 6 del 01/02/2016, e successiva D.G.R.C. n. 81 del 08/03/2016, pubblicata sul BURC n. 16 del 09/03/2016, è stata confermata l'istituzione della Commissione preposta alla Valutazione di Impatto Ambientale (VIA), alla Valutazione di Incidenza (VI) e alla Valutazione Ambientale Strategica (VAS) di cui alla D.G.R.C. n. 406/2011 e al D.P.G.R. n. 62/2015;

g. che con D.G.R.C. n. 686 del 06/12/2016, pubblicata sul BURC n. 87 del 19/12/2016, è stata revocata la D.G.R.C. n. 683 del 8 ottobre 2010 e sono state individuate le *Modalità di calcolo degli oneri per le procedure di Valutazione Ambientale Strategica, Valutazione di Impatto Ambientale e Valutazione di Incidenza di competenza della Regione Campania*;

h. che con D.G.R.C. n. 791 del 28/12/2016 si è disposto, al punto 2 del deliberato, che "*nelle more dell'adeguamento del Disciplinare, continui ad operare la Commissione VIA – VI – VAS di cui al D.P.G.R. n. 62 del 10/04/2015*";

i. che al punto 3 del deliberato della citata D.G.R.C. n. 791 del 28/12/2016 si è disposto "*nelle more dell'adozione delle iniziative di cui al punto 1., che le istruttorie di competenza della UOD Valutazioni Ambientali possano essere assegnate, oltre che al personale in servizio presso la citata UOD, al personale all'attualità iscritto alla short list di cui al DD 554/2011 e che ha maturato una adeguata esperienza istruttoria negli ultimi due anni, nonché ad altro personale regionale in servizio presso le Autorità di Bacino regionali, previa accordi con le stesse*";

j. che con D.P.G.R.C. n. 204 del 15/05/2017 avente ad oggetto "*Deliberazione di G.R. n. 406 del 4/8/2011 e s.m.i.: modifiche Decreto Presidente Giunta n. 62 del 10/04/2015 - Disposizioni transitorie*" pubblicato sul BURC n. 41 del 22/05/2017, è stata aggiornata la composizione della Commissione per le valutazioni ambientali (VIA/VI/VAS);

k. che con DGR 795 del 19.12.2017, pubblicata sul BURC n. 5 del 18.01.2018 sono state approvate le misure di conservazione dei SIC (Siti di Interesse Comunitario) per la designazione delle ZSC (Zone Speciali di Conservazione) della rete Natura 2000 della Regione Campania.

l. che con DGR 684 del 30.12.2019 sono stati individuati, ai sensi del DM 17 ottobre 2007 del Ministro dell'Ambiente e della Tutela del Territorio e del Mare, i soggetti affidatari della gestione di Zone Speciali di Conservazione (ZSC) e delle Zone di Protezione Speciale (ZPS) designate ai sensi della Direttiva 92/43/CEE "Habitat", del relativo regolamento di attuazione di cui al DPR 357/97 e della Direttiva 2009/147/CE "Uccelli".

m. che con Intesa, ai sensi dell'articolo 8, comma 6, della legge 5 giugno 2003, n. 131, tra il Governo, le regioni e le Province autonome di Trento e Bolzano sulle Linee guida nazionali per la valutazione di incidenza (VIncA) - Direttiva 92/43/CEE "HABITAT" articolo 6, paragrafi 3 e 4" (G.U. n. 303 del 28/12/2019), sono state emanate le Linee Guida Nazionali per la Valutazione di Incidenza"

n. che le succitate Linee Guida Nazionali prevedono che "Il parere di screening ha validità di 5 anni, fatti salvi i casi nei quali è espressamente prevista una durata più breve, valutata in considerazione della dinamicità ambientale degli ecosistemi o degli habitat interessati, o più ampia nei casi nei quali il parere sia riferito a Piani pluriennali" e che "La validità temporale del parere di Valutazione di Incidenza è 5 anni, termine oltre il quale l'autorizzazione è da considerarsi nulla, fatti salvi i casi nei quali è espressamente prevista una durata più breve, valutata in considerazione della dinamicità ambientale degli ecosistemi o degli habitat interessati, o più ampia nei casi nei quali il parere sia riferito a piani, programmi o autorizzazioni ambientali pluriennali (es. AIA, AUA, etc.).

o. che con DGR 280 del 30.06.2021 pubblicata sul BURC n. 66 del 05.07.2021 è stata approvato il "*Recepimento delle "Linee Guida Nazionali per la Valutazione di Incidenza (VIncA) -DIRETTIVA 92/43/CEE "HABITAT" ART. 6, paragrafi 3 e 4". Aggiornamento delle"Linee guida e criteri di indirizzo per l'effettuazione della valutazione di incidenza in Regione Campania"*, che sostituisce la D.G.R.C. n. 814 del 04/12/2018 "Linee Guida e Criteri di indirizzo per l'effettuazione della valutazione di incidenza in Regione Campania";

**CONSIDERATO:**

a. che con richiesta acquisita al prot. regionale n. 0309218 in data 09.06.2021 contrassegnata con CUP 9018, il Comune di Ischia (NA) – con sede in Via Iasolino n. 1 – 8077 - ha presentato istanza di avvio della procedura di Valutazione di Incidenza relativa al progetto di *"Lavori di messa in sicurezza, potenziamento delle infrastrutture e attrezzature portuali, integrazione con le aree retro portuali e riqualificazione del porto di Ischia - I Lotto*";

b. che l'istruttoria del progetto *de quo* è stata affidata al dott. Giuseppe Spiniello, funzionario dello STAFF 50 17 92;

c. che, con pec del 22.06.2021 ed acquisite al prot. reg. n. 0334126 del 22.06.2021 ha trasmesso integrazioni spontanee;

**RILEVATO:**

a. che detto progetto è stato sottoposto all'esame della Commissione V.I.A. - V.A.S. - V.I. che, nella seduta del 15.07.2021, sulla base dell'istruttoria svolta dal sopra citato funzionario, si è espressa come di seguito testualmente riportato:
"Relaziona sull'intervento il dott. Giuseppe Spiniello il quale evidenzia quanto segue:
Considerato che:

- l'area di intervento è prospiciente l'area SIC/ZSC, e le uniche opere che saranno realizzate nel SIC, ed in ogni caso non in mare, **sono rappresentate dalla passerella in legno, a carattere stagionale**, che sarà montata su una struttura metallica a sostegno dell'impalcato, sulla scogliera esistente adiacente al tratto di costa che si estende dalla riva destra alla spiaggia di San Pietro;
- il sito interessato dal progetto ricade marginalmente nell'area ZSC IT8030010 "Fondali marini di Ischia, Procida e Vivara" come mostrato in cartografia allegata; le acque (e i fondali) del porto di Ischia e della zona esterna al porto ne sono infatti, parte integrante e, quindi sono soggette alle misure di gestione e conservazione del Sito di Interesse;
- nei pressi dell'area di intervento non sono presenti habitat di pregio. Il punto di inizio dell'habitat prioritario di pregio Posidonia oceanica (COD. 1120) si trova a circa **150 m** di distanza dalla scogliera esterna al porto
- è obiettivo primario la conservazione il mantenimento dello stato di conservazione degli habitat e delle specie relativi alle Misure di Conservazione della ZSC della Rete Natura 2000 della Regione Campania, DGR n. 795/2017,
- lo Studio di Incidenza è redatto nel rispetto dei dettami normativi e analizza tutti i potenziali impatti generabili a seguito della realizzazione delle opere.
- non si rilevano interferenze significative, considerato che gli effetti dell'intervento sono trascurabili

**Visto**

- il Sentito Area Protetta interessata rilasciato da AMP Regno di Nettuno
- il Nulla Osta Area Protetta rilasciato da AMP Regno di Nettuno
- l'Autorizzazione demaniale marittima rilasciata da Agenzia del Demanio
- l'Autorizzazione doganale rilasciata da Agenzia delle Dogane e dei Monopoli
- l'Autorizzazione Soprintendenza rilasciata da Soprintendenza Archeologia, Belle Arti e Paesaggio per l'Area Metropolitana di Napoli
- il Parere Guardia Costiera rilasciato da Ufficio Circondariale Marittimo

**si ESPRIME ESITO POSITIVO per la** valutazione di incidenza, in conformità a quanto previsto dall'Allegato G (previsto dall'art.5 comma 4) D.P.R. 8 settembre 1997, n°357, **considerando parte integranti del presente esito le prescrizioni**

- **di cui alla nota rif. Prot. 6297-A del 06/05/2020 indicate nella Autorizzazione Soprintendenza rilasciata da Soprintendenza Archeologia, Belle Arti e Paesaggio per l'Area Metropolitana di Napoli,**
- **di cui alla nota del 17/05/2021 prot. Comune di Ischia n°17431 del 18/05/2021 rilasciata dall'Ente Doganale rilasciata da Agenzia delle Dogane e dei Monopoli rif. Prot. 15851 del 30/04/2020,**
- **di cui al Parere del MIT Ufficio Circondariale Marittimo Guardia Costiera Ischia prot. 7316 del 19/06/2020.**
- **di cui al N.O. dell'Agenzia del Demanio Direzione Regionale Campania rif. Prot. Nr. 15851 DEL 30/04/2020.**

**La Commissione, sulla scorta dell'istruttoria condotta dall'istruttore Spiniello e in particolare dei contenuti valutativi che qui si intendono riportati integralmente nonchè della proposta di parere formulata dallo stesso, decide di esprimere parere favorevole di Valutazione di Incidenza con le prescrizioni sopra riportata dall'istruttore."**

b. che l'esito della Commissione del 15.07.2021, così come sopra riportato, è stato comunicato al Comune di Ischia (NA) con nota prot. reg. n. 0389722 del 23.07.2021;

c. che il Comune di Ischia (NA) ha regolarmente provveduto alla corresponsione degli oneri per le procedure di valutazione ambientale, determinate con D.G.R.C. n° 686/2016, mediante versamento del 08.06.2021, agli atti dell'Ufficio Valutazioni Ambientali;

**RITENUTO** di dover provvedere all'emissione del decreto di Valutazione di Incidenza;

**VISTI:**

- il D.P.R. n. 357/97 e ss.mm.ii.;
- la D.G.R.C. n. 1216/2001 e ss.mm.ii.;
- la D.G.R.C. n. 406/2011 e ss.mm.ii.;
- il D.lgs. n. 33/2013;
- la D.G.R.C. n. 27 del 26/01/2016
- la D.G.R.C. n. 81 del 08/03/2016
- la D.G.R.C. n. 686/2016
- la D.G.R.C. n. 791 del 28/12/2016
- il D.P.G.R. n. 204/2017 e ss.mm.ii.
- DGR 795 del 19.12.2017;
- la D.G.R.C. n. 48 del 29/01/2018;
- DGR 684 del 30.12.2019;
- Linee Guida Nazionali per la valutazione di incidenza (VIncA) pubblicate su G.U. n. 303 del 28/12/2019;
- DGR 280 del 30.06.2021;

Alla stregua dell'istruttoria tecnica svolta dal dott. Giuseppe Spiniello ed amministrativa compiuta dallo Staff 50 17 92 Valutazioni Ambientali,

**D E C R E T A**

Per i motivi espressi in narrativa e che qui si intendono integralmente riportati e trascritti:

1. **DI** esprimere parere favorevole di Valutazione di Incidenza Appropriata, su conforme parere della Commissione V.I.A. - V.A.S. - V.I. espresso nella seduta del 15.07.2021, progetto di *"Lavori di messa in sicurezza, potenziamento delle infrastrutture e attrezzature portuali, integrazione con le aree retro portuali e riqualificazione del porto di Ischia - I Lotto*" proposto dal Comune di Ischia (NA) – con sede in Via Iasolino n. 1 – 8077, con le prescrizioni:
   *1.1* di cui alla nota rif. Prot. 6297-A del 06/05/2020 indicate nella Autorizzazione Soprintendenza rilasciata da Soprintendenza Archeologia, Belle Arti e Paesaggio per l'Area Metropolitana di Napoli, relativamente a:
   - ***Riva Destra –***
   "*che al fine di massimo riutilizzo delle vecchie basole, prima della loro rimozione si definisca un sistema di catalogazione con schema grafico e di deposito organizzato*"
   - ***Area antistante il Cantiere Nautico Argita –***
   *" che la sede dell'area marina protetta si organizzata nel volume oggi esistente senza prevederne la demolizione. Il volume esistente costituisce infatti il punto d'innesto della via Porto con l'ambito portuale e dunque rappresenta un elemento significativo del tessuto storico dell'ambito. Si ritiene che esso possa essere opportunamente riqualificato così da costituire la quinta scenica per chi dalla Riva destra si reca verso l'area del Cantiere Argita. Per quanto attiene ai servizi igienici ed i cassonetti per la raccolta differenziata essi, quali volumi tecnici, potranno essere collocati all'altro terminale della gradonata, con dimensioni contenute atte allo scopo, revisionando la proposta del volume destinato nel progetto a sede dell'Area marina protetta. Prima dell'avvio del cantiere tali soluzioni verranno sottoposte al vaglio di questa Soprintendenza;*
   *- Che prima dell'avvio del cantiere venga approfondito e sottoposto a verifica di questa Soprintendenza il progetto relativo all'area antistante il Cantiere Argita in particolare per i seguenti aspetti: controllo delle soluzioni di progetto in scala 1:50 relativamente alle finiture esterne, agli attacchi a terra, ai coronamenti, ai rivestimenti in pietra nei punti di giunzione con le superfici intonacate. In particolare non risulta ancora verificato il disegno della parte superiore della gradonata, ove va innestata la tendostruttura, e della parte retrostante, ove*

*si propone una superficie intonacata e non rivestita in pietra, il prospetto posteriore della gradonata caratterizzerà la vista della via Porto e dovrà proporsi con una sua qualità architettonica e non come il "retro" della gradonata. In relazione allo spazio retrostante la gradonata si richiede il disegno di suolo anche con un incremento del verde (pavimentazione, aiuole a verde etc).*

*Accessibilità alla Riva Destra*

*- Che venga assicurato il facile smontaggio delle pensiline stagionali prevedendo i seguenti accorgimenti:*

*- Che per quanto riguarda la pensilina in acciaio piuttosto che plinti in c.a. gettati in opera si preveda l'impiego di elementi prefabbricati in acciaio bullonati a piastre di ancoraggio assicurate alla roccia. L'obiettivo è che a struttura smontata nella stagione invernale restino solo elementi minimamente visibili. Prima dell'avvio del cantiere gli elaborati relativi a tale soluzione siano sottoposti al vaglio di questa Soprintendenza;*

*- Che per quanto riguarda la pensilina in legno la completa reversibilità sia assicurata prevedendo un sistema solo appoggiato al suolo, privo di pali infissi nel sottosuolo e di ringhiera.*

***Banchina Olimpica***

*- Che prima dell'avvio del cantiere venga sottoposto al vagli di questa Soprintendenza il sistema di attacco a terra della tendostruttura ed il campione della pietra lavica proposte.*

*Per quanto attiene alla tutela archeologica, considerato che l'intervento riguarda un'area ad altissimo rischio archeologico, in via preliminare si approva la proposta ma si sottolinea che l'approvazione definitiva resta subordinata all'esito del carotaggio geo-archeologici preliminari per la verifica delle preesistenze archeologiche da effettuarsi ove sono previste realizzazioni che investono il sottosuolo (sottoservizi, paratie, fondazioni).*

*Considerato inoltre che, come rappresentato con nota prot. 2476-a del 19/02/2020, che l'intera area del porto è interessata dalla presenza di strutture antiche, individuate a seguito dell'ispezione effettuata in corrispondenza del tondo di Marco Aurelio, si ritiene opportuno, in seno al presente progetto, prevedere l'inserimento di un piano di protezione delle emergenze archeologiche sottomarine.*

*1.2* di cui alla nota del 17/05/2021 prot. Comune di Ischia n°17431 del 18/05/2021 rilasciata dall'Ente Doganale rilasciata da Agenzia delle Dogane e dei Monopoli rif. Prot. 15851 del 30/04/2020, riportante:

*per l'installazione delle opere quali tendostrutture per una superficie di mq. 30 (ZD003) e per una superficie di mq. 15 (ZD004) previste sulla Banchina Olimpica, ancora in fase di definizione, il N.O. pè previsto solo se aperte su tutti i lati.*

*1.3* di cui al Parere del MIT Ufficio Circondariale Marittimo Guardia Costiera Ischia prot. 7316 del 19/06/2020.

*Detto parere, considerate le 4 macro aree di intervento, vie meglio specificato nei successivi punti:*

***1. Riva Destra***

*Si esprime parere favorevole rispetto a quanto indicato nella relazione tecnica al punto 4.1, vincolando lo stesso alle seguenti prescrizioni:*

- *la sostituzione delle bitte attualmente esistenti, sia effettuata con bitte idonee e omologate per l'ormeggio di unità di dimensioni corrispondenti al piano ormeggi. Al termine dei lavori dovrà essere fornita la documentazione tecnica/collaudo relative alle bitte che verranno installate.*
- *data la realizzazione dell'argine in pietra naturale, l'accesso ai pontili galleggianti, attualmente installati nell'area in oggetto venga assicurato in condizioni di sicurezza al fine di non creare pericolo per l'utenza e garantire immediato intervento di sicurezza antincendio e sanitaria. Inoltre, al fine di garantire idonea accessibilità anche a persone con disabilità o mobilità ridotta, si rende necessario prevedere, in corrispondenza delle specifiche aree di ormeggio, la creazione di idonei strumenti/varchi di accesso per la predetta utenza.*

*In aggiunta, per una migliore tutela dell'interesse pubblico e per maggiore sicurezza dell'area portuale, si richiede di valutare che nella realizzazione del tunnel tecnologico, considerata l'ingente numero di unità da diporto ormeggiate presso i pontili in concessione nonché la presenza di unità adibite alla piccola pesca, sia predisposto idoneo impianto antincendio lungo tutto il tratto di banchina dalla Riva Destra fino alla sede del distributore di gasolio SIF.*

*2.Area antistante il cantiere "Argita"*

*Si esprime parere favorevole rispetto a quanto indicato nella relazione tecnica al punto 4.2 specificando che, per una migliore tutela dell'interesse pubblico, si richiede di predisporre - all'interno dei volumi individuati - un'area dedicata per il rimessaggio di attrezzatura da pesca delle unità ivi ormeggiate.*

*In aggiunta, si segnala che nelle tavole grafiche relative all'area non è indicata la presenza del distributore di gasolio SIF attualmente esistente. In merito, per prioritarie esigenze di sicurezza connesse al rifornimento dei dipendenti mezzi di soccorso, si prega di voler prontamente fornire elementi di informazione aggiuntivi laddove - nel progetto - sia prevista la rimozione/spostamento dello stesso.*

***3.Accessibilità alla Riva Destra***

*Si esprime parere favorevole rispetto a quanto indicato nella relazione tecnica al punto 4.3, vincolando lo stesso alle seguenti prescrizioni:*

*Per ragioni di sicurezza connesse al movimentazione in ingresso/uscita di navi e aliscafi, la realizzazione delle opere (rifioritura scogliera e passerella) non deve in alcun modo ridurre il bacino di avamposto utilizzato per la manovra delle navi;*

*Per ragioni di sicurezza, l'illuminazione delle opere - obbligatoriamente fissa e di colore neutro - sia posizionata in modo da non creare ostacolo o pericolo per le manovre in ingresso/uscita delle navi;*

*Per ragioni di sicurezza, venga posizionamento un cancello presso i due punti di ingresso, al fine di vietare l'accesso all'area in caso di condizione meteo-marine avverse o pericolo generico; Per ragioni di sicurezza. venga integrato l'impianto di videosorveglianza portuale estendendolo anche al monitoraggio delle strutture in oggetto.*

*In aggiunta, per una migliore tutela dell'interesse pubblico e per la*

*maggiore sicurezza dell'area portuale e della navigazione, si richiede di procedere ad attività di dragaggio/livellamento del fondale utile a ripristinare idonea profondità per la manovra delle navi in zona di avamporto. Tale intervento, congiuntamente alla rifioritura della scogliera di ponente, si rende necessario in quanto l'attuale fondale rappresenta una protezionale criticità - in condizioni meteo-marine avverse - per la manovra di ingresso delle navi, oltre che per i movimenti ondosi di risacca che potrebbe arrecare danno alle opere da farsi.*

*Inoltre, per ragioni di sicurezza, si richiede di valutare il posizionamento di una rete di protezione posta nei tratti di costone che vanno dal ristorante "Baia del Clipper" fino alla spiaggia di S. Pietro.*

***4. Banchina Olimpica***

*Si esprime parere favorevole rispetto a quanto indicato nella relazione tecnica al punto 4.4., vincolando lo stesso alle seguenti prescrizioni:*

*In fase di esecuzione, l'individuazione e la realizzazione del percorso pedonale su cui realizzare la pavimentazione venga definito congiuntamente a questo Ufficio e al competente Ufficio della Regione Campania, al fine di garantire conformità con l'ordinanza di viabilità portuale;*

*- Il posizionamento della lamiera avvenga tenendo conto della necessità di realizzare la copertura delle bitte prevedendo il taglio angolare per la sicurezza degli operatori portuali (ormeggiatori) nelle attività di manovra dei cavi di ormeggio. Inoltre, medesimo intervento venga assicurato presso l'ormeggio denominato Scivolo e lungo il cordolo della banchina Olimpiaca Bassa e Banchina d'Ambra.*

*- In fase di realizzazione, il posizionamento delle pensiline avvenga in conformità con la vigente ordinanza di viabilità portuale di questo Comando e tenendo conto degli idonei spazi di manovra necessari per i mezzi destinati all'imbarco su navi traghetto Ro/Ro;*
*- In aggiunta, si richiede che la sistemazione della ringhiera avvenga previa realizzazione di un argine (circa 70 cm) corrispondente a quello in parte già esistente.*

*Inoltre, quale intervento migliorativo del progetto generale, per una migliore tutela dell'interesse pubblico e per la maggiore sicurezza dell'area portuale e della navigazione, si richiede di valutare l'inserimento dei seguenti interventi:*
*Oltre a quanto rappresentato al punto 3, prevedere il livellamento del fondale del porto, con particolare attenzione alle aree maggiormente interessate da fenomeno di insabbiamento (area ormeggio unità da pesca, riva destra angolo con terme comunali, fraulese, angolo riva sinistra (concessione Tufano), zona pontile aliscafi, zone laterali ingresso interno porto);*
***- Ripavimentazione banchina Redentore.***
*Infine, si anticipa che - in fase di esecuzione dei lavori - il Committente/Ditta incarica(a dovrà avere cura di presentare con congruo anticipo la documentazione utile all'emanazione delle ordinanze di sicurezza di competenza di questo Circondario Marittimo. In tale occasione, qualora non acquisiti in sede di conferenza di servizi, dovranno essere presentati tutti gli atti autorizzativi/pareri/nulla osta necessari per i singoli interventi a farsi (es. autorizzazione ex. Art. 109 per immersione di materiale in mare, documentazione di innocuità ambientale dei massi utilizzati per rifioritura scogliera, nulla osta ex art. 55 C.N. etc..*

*1.4* di cui al N.O. dell'Agenzia del Demanio Direzione Regionale Campania rif. Prot. Nr. 15851 DEL *30/04/2020, cpn le seguenti prescrizioni:*

- *la realizzazione delle opere dovrà avvenire esclusivamente in conformità alle normative attualmente vigenti e sarà a cura dell'ente delegatoal rilascio del titolo edilizio autorizzativo demaniale regolamentare l'occupazione dei suoli pubblico demanio marittimo;*
- *la realizzazione dell'intervento è subordinata all'espressione dei favorevoli pareri di tutti gli Enti competenti chiamati ad esprimersi in sede di conferenza ed i lavori dovranno essere fedelmente rispettosi di qualsivoglia prescrizione dettata dagli detti Enti;*
- *la realizzazione delle opere è condizionata all'accertamento che le proposte attività non siano in contrasto con eventuali concessioni e/o progetti eventualmente vigenti, o su dritti di terzi confinanti con le aree di intervento, da accertarsi a cura dell'Ente proponente l'intervento;*
- *il porponente dell'intervento provvederà preventivamente all'accertamento che le opere a realizzarsi non producano effetti dannosi alla proprietà demaniale;*
- *le operazioni autorizzate sono esclusivamente quelle descritte negli elaborati progettuali inoltrati e pertanto la presente non genera alcun effetto nei confronti di altri interventi diversi dai succitati;*
- *i lavori e/o le opere e/o l'occupazione delle aree dovranno rispettare fedelmente quanto previsto negli elaborati grafici inoltrati e pertanto qualsiasi variazione risultasse necessaria in corso d'opera dovrà essere comunicata alla scrivente per la preventiva abbligatoria approvazione;*
- *i lavori di cui all'oggetto dovranno essere rispettosi di qualsivoglia prescrizione sia dettata dagli altri Enti competenti.*

2. **CHE** l'Amministrazione tenuta al rilascio del provvedimento finale dovrà acquisire tutti gli altri pareri e/o valutazioni previsti per legge e verificare l'ottemperanza delle prescrizioni riportate nonché la congruità del progetto esecutivo con il progetto esaminato dalla Commissione VIA ed assunto a base del presente parere. E' fatto altresì obbligo, in caso di varianti sostanziali del progetto definitivo esaminato, che lo stesso completo delle varianti sia sottoposto a nuova procedura.

3. **CHE** il presente provvedimento ha validità 5 anni, nel rispetto delle disposizioni delle Linee guida nazionali per la valutazione di incidenza (VIncA) di cui all' Intesa, ai sensi dell'articolo 8, comma 6, della legge 5 giugno 2003, n. 131, tra il Governo, le regioni e le Province autonome di Trento e Bolzano pubblicate su G.U. n. 303 del 28/12/2019

4. **CHE** il proponente, con congruo anticipo, dia formale comunicazione della data dell'inizio dei lavori al competente Gruppo Carabinieri Forestale con modalità atte a dimostrare l'avvenuta trasmissione della comunicazione.

5. **DI** rendere noto che ai sensi dell'art. 3, comma 4 della L. n. 241/90 e s.m.i., contro il presente provvedimento è ammessa proposizione di ricorso giurisdizionale avanti il Tribunale Amministrativo Regionale competente per territorio, entro 60 giorni dalla data di avvenuta notifica e/o pubblicazione sul BURC, ovvero ricorso straordinario al Capo dello Stato entro 120 giorni dalla data di pubblicazione sul BURC.

6. **DI** trasmettere il presente atto:
   - 6.1 al Comune di Ischia (NA) – Via Iasolino n. 1 – 8077;
   - 6.2 alla Capitaneria di porto di Ischia;
   - 6.3 alla competente U.O.D. 40.01.01 Bollettino Ufficiale per la relativa pubblicazione sul BURC della Regione Campania, anche in adempimento degli obblighi di cui al D.lgs. 33/2013.

Avv. Simona Brancaccio

# Decreto Dirigenziale n. 193 del 30/07/2021

Dipartimento 50 - GIUNTA REGIONALE DELLA CAMPANIA

Direzione Generale 17 - DIREZ. GENER. CICLO INTEG. DELLE ACQUE E DEI RIFIUTI, VALUTAZ E AUTORIZ AMB

U.O.D. 92 - STAFF - Tecnico-amministrativo - Valutazioni Ambientali

Oggetto dell'Atto:

PROVVEDIMENTO DI VERIFICA PRELIMINARE DI VALUTAZIONE DI INCIDENZA RELATIVO AL PROGETTO DI "LAVORI DI RIPRISTINO DEGLI ARENILI DAI DANNI CAUSATI DA EVENTI METEOMARINI EROSIVI DEL 2020-2021 NELLA SPIAGGIA DI SAN MONTANO (ISCHIA) NEL COMUNE DI LACCO AMENO (NA)" - PROPOSTO DALLA SOC. BAR RISTORANTE STABILIMENTO MARINO E TERMALE SAN MONTANO S.R.L.. - CUP 9040.

IL DIRIGENTE

**PREMESSO**

a. che con D.P.R. n. 357 del 08/09/1997, art. 5, e ss.mm.ii. sono state dettate disposizioni in merito alla procedura di svolgimento della Valutazione di Incidenza;

b. che con Delibera di Giunta Regionale (D.G.R.C) n. 1216 del 23/03/2001, pubblicata sul BURC n. 21 del 17/04/2001, e successiva D.G.R.C. n. 5249 del 31/10/2002, pubblicato sul BURC n. 58 del 25/11/2002, è stato recepito il succitato D.P.R. n. 357/97;

c. che con D.G.R.C. n. 406 del 04/08/2011, pubblicata sul BURC n. 54 del 16/08/2011, è stato approvato il "*Disciplinare organizzativo delle strutture regionali preposte alla Valutazione di Impatto ambientale e alla Valutazione di Incidenza di cui ai Regolamenti nn. 2/2010 e 1/2010, e della Valutazione Ambientale Strategica di cui al Regolamento emanato con D.P.G.R. n. 17 del 18 Dicembre 2009*", successivamente modificato ed integrato con D.G.R.C. n. 63 del 07/03/2013;

d. che ai sensi del Disciplinare approvato con summenzionata D.G.R. n. 406/2011:
   e.1 sono organi preposti allo svolgimento delle procedure di VIA, VAS e VI:
   - la Commissione per le Valutazioni Ambientali (Commissione VIA/VI/VAS);
   - gli istruttori VIA/VI/VAS;
   e.2 il parere per le procedure di Valutazione Ambientale è reso dalla Commissione VIA/VI/VAS sulla base delle risultanze delle attività degli istruttori;

e. che con Regolamento n. 12 del 15/12/2011, pubblicato sul BURC n. 77 del 16 dicembre 2011, come modificato dalla D.G.R.C. n. 48 del 29/01/2018, pubblicata sul BURC n. 11 del 06/02/2018, le competenze in materia di VIA-VAS-VI sono state assegnate allo STAFF Tecnico Amministrativo 50 17 92 Valutazioni Ambientali;

f. che con D.G.R.C. n. 27 del 26/01/2016, pubblicata sul BURC n. 6 del 01/02/2016, e successiva D.G.R.C. n. 81 del 08/03/2016, pubblicata sul BURC n. 16 del 09/03/2016, è stata confermata l'istituzione della Commissione preposta alla Valutazione di Impatto Ambientale (VIA), alla Valutazione di Incidenza (VI) e alla Valutazione Ambientale Strategica (VAS) di cui alla D.G.R.C. n. 406/2011 e al D.P.G.R. n. 62/2015;

g. che con D.G.R.C. n. 686 del 06/12/2016, pubblicata sul BURC n. 87 del 19/12/2016, è stata revocata la D.G.R.C. n. 683 del 8 ottobre 2010 e sono state individuate le *Modalità di calcolo degli oneri per le procedure di Valutazione Ambientale Strategica, Valutazione di Impatto Ambientale e Valutazione di Incidenza di competenza della Regione Campania*;

h. che con D.G.R.C. n. 791 del 28/12/2016 si è disposto, al punto 2 del deliberato, che "*nelle more dell'adeguamento del Disciplinare, continui ad operare la Commissione VIA – VI – VAS di cui al D.P.G.R. n. 62 del 10/04/2015*";

i. che al punto 3 del deliberato della citata D.G.R.C. n. 791 del 28/12/2016 si è disposto "*nelle more dell'adozione delle iniziative di cui al punto 1., che le istruttorie di competenza della UOD Valutazioni Ambientali possano essere assegnate, oltre che al personale in servizio presso la citata UOD, al personale all'attualità iscritto alla short list di cui al DD 554/2011 e che ha maturato una adeguata esperienza istruttoria negli ultimi due anni, nonché ad altro personale regionale in servizio presso le Autorità di Bacino regionali, previa accordi con le stesse*";

j. che con D.P.G.R.C. n. 204 del 15/05/2017 avente ad oggetto "*Deliberazione di G.R. n. 406 del 4/8/2011 e s.m.i.: modifiche Decreto Presidente Giunta n. 62 del 10/04/2015 - Disposizioni transitorie*" pubblicato sul BURC n. 41 del 22/05/2017, è stata aggiornata la composizione della Commissione per le valutazioni ambientali (VIA/VI/VAS);

k. che con DGR 795 del 19.12.2017, pubblicata sul BURC n. 5 del 18.01.2018 sono state approvate le misure di conservazione dei SIC (Siti di Interesse Comunitario) per la designazione delle ZSC (Zone Speciali di Conservazione) della rete Natura 2000 della Regione Campania.

l. che con DGR 684 del 30.12.2019 sono stati individuati, ai sensi del DM 17 ottobre 2007 del Ministro dell'Ambiente e della Tutela del Territorio e del Mare, i soggetti affidatari della gestione di Zone Speciali di Conservazione (ZSC) e delle Zone di Protezione Speciale (ZPS) designate ai sensi della Direttiva 92/43/CEE "Habitat", del relativo regolamento di attuazione di cui al DPR 357/97 e della Direttiva 2009/147/CE "Uccelli".

m. che con Intesa, ai sensi dell'articolo 8, comma 6, della legge 5 giugno 2003, n. 131, tra il Governo, le regioni e le Province autonome di Trento e Bolzano sulle Linee guida nazionali per la valutazione di incidenza (VIncA) - Direttiva 92/43/CEE "HABITAT" articolo 6, paragrafi 3 e 4" (G.U. n. 303 del 28/12/2019), sono state emanate le Linee Guida Nazionali per la Valutazione di Incidenza"

n. che le succitate Linee Guida Nazionali prevedono che "Il parere di screening ha validità di 5 anni, fatti salvi i casi nei quali è espressamente prevista una durata più breve, valutata in considerazione della dinamicità ambientale degli ecosistemi o degli habitat interessati, o più ampia nei casi nei quali il parere sia riferito a Piani pluriennali" e che "La validità temporale del parere di Valutazione di Incidenza è 5 anni, termine oltre il quale l'autorizzazione è da considerarsi nulla, fatti salvi i casi nei quali è espressamente prevista una durata più breve, valutata in considerazione della dinamicità ambientale degli ecosistemi o degli habitat interessati, o più ampia nei casi nei quali il parere sia riferito a piani, programmi o autorizzazioni ambientali pluriennali (es. AIA, AUA, etc.).

o. che con DGR 280 del 30.06.2021 pubblicata sul BURC n. 66 del 05.07.2021 è stata approvato il "*Recepimento delle "Linee Guida Nazionali per la Valutazione di Incidenza (VIncA) -DIRETTIVA 92/43/CEE "HABITAT" ART. 6, paragrafi 3 e 4". Aggiornamento delle"Linee guida e criteri di indirizzo per l'effettuazione della valutazione di incidenza in Regione Campania"*, che sostituisce la D.G.R.C. n. 814 del 04/12/2018 "Linee Guida e Criteri di indirizzo per l'effettuazione della valutazione di incidenza in Regione Campania";

**CONSIDERATO:**

a. che con richiesta acquisita al prot. regionale n. 0356158 in data 06.07.2021 contrassegnata con CUP 9040, la Soc. Bar Ristorante Stabilimento Marino e Termale San Montano s.r.l. – con sede in Via S. Montano – 80076 – Lacco Ameno (NA) - ha presentato istanza di avvio della procedura di Verifica Preliminare alla Valutazione d'Incidenza progetto di "*Lavori di ripristino degli arenili dai danni causati da eventi meteomarini erosivi del 2020-2021 nella spiaggia di San Montano (Ischia) nel Comune di Lacco Ameno (NA)*";

b. che l'istruttoria del progetto *de quo* è stata affidata alla dott.ssa Maria Teresa Campagna, funzionario dello STAFF 50 17 92;

c. che, su specifica richiesta prot. reg. n. 0359338 del 07.07.2021, la Soc. Bar Ristorante Stabilimento Marino e Termale San Montano s.r.l. ha trasmesso integrazioni con pec del 07.07.2021 ed acquisite al prot. reg. n. 0360340 del 07.07.2021, con pec del 07.07.2021 ed acquisite al prot. reg. n. 0361027 del 08.07.2021 e con pec del 09.07.2021 ed acquisite al prot. reg. n. 0368549 del 13.07.2021;

**RILEVATO:**

a. che detto progetto è stato sottoposto all'esame della Commissione V.I.A. - V.A.S. - V.I. che, nella

seduta del 15.07.2021, sulla base dell'istruttoria svolta dal sopra citato funzionario, si è espressa come di seguito testualmente riportato:
"Relaziona sull'intervento la dott.ssa Maria Teresa Campagna la quale evidenzia quanto segue:
Considerato che:

- la spiaggia di San Montano è soggetta da tempo a importanti fenomeni di erosione costiera, dovuti sia all'accentuarsi degli effetti del cambiamento climatico che all'elevata pressione antropica sulla costa, e l'intervento in progetto si configura come un intervento di ripristino stagionale dell'arenile che consente un avanzamento verso il mare della linea di battigia rispetto alla posizione iniziale e riguarda un'area di prelievo caratterizzata da accumuli sabbiosi originatisi a seguito di eventi meteo marini e di fenomeni di erosione della spiaggia recenti;
- l'intervento assume carattere di un'attività manutentiva dell'arenile, non prevede alcuna opera strutturale, ma solo il prelievo dei sedimenti nella zona sommersa e l'accumulo e il livellamento delle sabbie dragate lungo la linea di battigia. Il volume dei sedimenti da movimentare previsto sarà di 4540 mc.
- le modalità realizzative dell'intervento richiedono l'impiego di una moto draga che aspira una miscela acqua-sabbia che defluisce a riva; la moto draga si posizionerà lungo il fronte di spiaggia, e provvederà ad aspirare la sabbia con una tubazione ed a refluirla a riva con l'altra tubazione formando dei cumuli che verranno progressivamente sistemati per spandimento sulla linea di riva;
- la spiaggia di San Montano non fa parte di aree Natura 2000 ma le acque ad essa prospicenti, ove verranno prelevati i sedimenti, rientrano nella ZSC/ZPS IT8030010 "Fondali marini di Ischia, Procida e Vivara";
- nell'area prospiciente la spiaggia non sono individuate aree con Posidonia oceanica;
- secondo quanto stabilito nel documento redatto nel maggio 2019 "Indirizzi operativi per la definizione di determinate tipologie progettuali elencate nell'Allegato IV alla Parte Seconda del D.Lgs. 152/2006", prodotto nell'ambito delle attività del Progetto CReIAMO PA dedicata alle Valutazioni Ambientali, finalizzato alla corretta interpretazione delle definizioni delle tipologie progettuali riportate nella vigente normativa nazionale, i ripristini non strutturali, ossia a carattere manutentivo, finalizzati al ripristino della linea di costa erosa da eventi meteomarini di particolare intensità o in relazione al trasporto solido litoraneo, per riportarla alla situazione ex ante, senza modificare il profilo originario, non ricadono nel campo di applicazione del punto 7, lettera n) "Opere costiere destinate a combattere l'erosione e lavori marittimi volti a modificare la costa, mediante la costruzione di dighe, moli ed altri lavori di difesa del mare" del succitato decreto;
- le attività in progetto non sono soggette ad autorizzazione ai sensi del D.M. 173/2016, ma sono soggette a comunicazione che è stata fatta, a mezzo pec, in data 30/04/2021 ai soggetti competenti individuati nella DGR n. 386 del 27/06/2017 (UOD 501708 – Autorizzazioni ambientali e rifiuti Napoli), oltre che ai Comuni interessati, alla Capitaneria di Porto di Ischia, alla Città Metropolitana di Napoli e all'Area Marina Protetta Regno di Nettuno;
- per lo svolgimento dei lavori occorrono circa 7 giorni naturali consecutivi;
- in considerazione della durata limitata dei lavori, delle misure di mitigazione da attuare in fase di cantiere e di esercizio, della vocazione turistica dell'area, delle dichiarazioni dei tecnici redattori della relazione di incidenza in merito all'assenza di habitat tutelati, l'intervento risulta compatibile con gli obiettivi di conservazione del Sito Natura 2000 e non determinerà incidenze significative negative;

Visto il Sentito favorevole dell'Area Marina Protetta "Regno di Nettuno" n. 1767 del 07/07//2021
si propone alla Commissione VIA VI VAS di **ESCLUDERE** dalla Valutazione di Incidenza Appropriata i lavori di ripristino degli arenili oggetto della presente istanza, **con gli accorgimenti seguenti:**

- **si provveda all'affissione di cartellonistica informativa che evidenzi le caratteristiche principali della ZSC e individui misure di comportamento per gli utenti volte a garantire il rispetto dell'ambiente tutelato.**

**La Commissione, sulla scorta dell'istruttoria condotta dall'istruttore Campagna e in particolare dei contenuti valutativi che qui si intendono riportati integralmente nonchè della proposta di parere formulata dalla stessa, decide di escludere l'intervento dalla procedura di Valutazione di Incidenza con le prescrizioni sopra riportata dall'istruttore."**

b. che l'esito della Commissione del 15.07.2021, così come sopra riportato, è stato comunicato alla Soc. Bar Ristorante Stabilimento Marino e Termale San Montano s.r.l. con nota prot. reg. n. 0389764 del 23.07.2021;

c. che la Soc. Bar Ristorante Stabilimento Marino e Termale San Montano s.r.l. ha regolarmente provveduto alla corresponsione degli oneri per le procedure di valutazione ambientale, determinate con D.G.R.C. n° 686/2016, mediante versamento del 26.06.2021, agli atti dell'Ufficio Valutazioni Ambientali;

**RITENUTO** di dover provvedere all'emissione del decreto di Valutazione di Incidenza;

**VISTI:**
- il D.P.R. n. 357/97 e ss.mm.ii.;
- la D.G.R.C. n. 1216/2001 e ss.mm.ii.;
- la D.G.R.C. n. 406/2011 e ss.mm.ii.;
- il D.lgs. n. 33/2013;
- la D.G.R.C. n. 27 del 26/01/2016
- la D.G.R.C. n. 81 del 08/03/2016
- la D.G.R.C. n. 686/2016
- la D.G.R.C. n. 791 del 28/12/2016
- il D.P.G.R. n. 204/2017 e ss.mm.ii.
- DGR 795 del 19.12.2017;
- la D.G.R.C. n. 48 del 29/01/2018;
- DGR 684 del 30.12.2019;
- Linee Guida Nazionali per la valutazione di incidenza (VIncA) pubblicate su G.U. n. 303 del 28/12/2019;
- DGR 280 del 30.06.2021;

Alla stregua dell'istruttoria tecnica svolta dalla dott.ssa Maria Teresa Campagna ed amministrativa compiuta dallo Staff 50 17 92 Valutazioni Ambientali,

**D E C R E T A**

Per i motivi espressi in narrativa e che qui si intendono integralmente riportati e trascritti:

1. **DI** escludere dalla Valutazione di Incidenza Appropriata, su conforme parere della Commissione V.I.A. - V.A.S. - V.I. espresso nella seduta del 15.07.2021, progetto "*Lavori di ripristino degli arenili dai danni causati da eventi meteomarini erosivi del 2020-2021 nella spiaggia di San Montano (Ischia) nel Comune di Lacco Ameno (NA)*" proposto dalla Soc. Bar Ristorante Stabilimento Marino e Termale San Montano s.r.l. – con sede in Via S. Montano – 80076 – Lacco Ameno (NA), con le seguenti prescrizioni:
   - si provveda all'affissione di cartellonistica informativa che evidenzi le caratteristiche principali della ZSC e individui misure di comportamento per gli utenti volte a garantire il rispetto dell'ambiente tutelato.

2. **CHE** l'Amministrazione tenuta al rilascio del provvedimento finale dovrà acquisire tutti gli altri pareri e/o valutazioni previsti per legge e verificare l'ottemperanza delle prescrizioni riportate

nonché la congruità del progetto esecutivo con il progetto esaminato dalla Commissione VIA ed assunto a base del presente parere. E' fatto altresì obbligo, in caso di varianti sostanziali del progetto definitivo esaminato, che lo stesso completo delle varianti sia sottoposto a nuova procedura.

3. **CHE** il presente provvedimento ha validità 5 anni, nel rispetto delle disposizioni delle Linee guida nazionali per la valutazione di incidenza (VIncA) di cui all' Intesa, ai sensi dell'articolo 8, comma 6, della legge 5 giugno 2003, n. 131, tra il Governo, le regioni e le Province autonome di Trento e Bolzano pubblicate su G.U. n. 303 del 28/12/2019

4. **CHE** il proponente, con congruo anticipo, dia formale comunicazione della data dell'inizio dei lavori al competente Gruppo Carabinieri Forestale con modalità atte a dimostrare l'avvenuta trasmissione della comunicazione.

5. **DI** rendere noto che ai sensi dell'art. 3, comma 4 della L. n. 241/90 e s.m.i., contro il presente provvedimento è ammessa proposizione di ricorso giurisdizionale avanti il Tribunale Amministrativo Regionale competente per territorio, entro 60 giorni dalla data di avvenuta notifica e/o pubblicazione sul BURC, ovvero ricorso straordinario al Capo dello Stato entro 120 giorni dalla data di pubblicazione sul BURC.

6. **DI** trasmettere il presente atto:
   6.1 alla Soc. Bar Ristorante Stabilimento Marino e Termale San Montano s.r.l. – in Via S. Montano – 80076 – Lacco Ameno (NA);
   6.2 al Comune di Lacco Ameno (NA);
   6.3 alla Capitaneria di porto di Ischia;
   6.4 alla competente U.O.D. 40.01.01 Bollettino Ufficiale per la relativa pubblicazione sul BURC della Regione Campania, anche in adempimento degli obblighi di cui al D.lgs. 33/2013.

Avv. Simona Brancaccio

# Decreto Dirigenziale n. 194 del 30/07/2021

Dipartimento 50 - GIUNTA REGIONALE DELLA CAMPANIA

Direzione Generale 17 - DIREZ. GENER. CICLO INTEG. DELLE ACQUE E DEI RIFIUTI, VALUTAZ E AUTORIZ AMB

U.O.D. 92 - STAFF - Tecnico-amministrativo - Valutazioni Ambientali

Oggetto dell'Atto:

PROVVEDIMENTO DI VERIFICA DI ASSOGGETTABILITA' ALLA VALUTAZIONE DI IMPATTO AMBIENTALE RELATIVO AL PROGETTO DI "REALIZZAZIONE DI UN IMPIANTO FOTOVOLTAICO A TERRA DENOMINATO C010_CAPUA DELLA POTENZA DI 5980 KW NEL COMUNE DI CAPUA (CE)" - PROPONENTE ATON 22 S.R.L. - CUP 8990.

IL DIRIGENTE

**PREMESSO:**

a. che il titolo III della parte seconda del D.Lgs. n. 152/2006 e ss.mm.ii., in recepimento della Direttiva 2011/92/UE, detta norme in materia di Impatto Ambientale di determinati progetti, pubblici e privati, di interventi, impianti e opere, nonché detta disposizioni in materia di Valutazione di Impatto Ambientale per le Regioni e Province Autonome;

b. che con Regolamento n. 12 del 15/12/2011, pubblicato sul BURC n. 77 del 16 dicembre 2011, è stato approvato il nuovo ordinamento e che da ultimo con D.G.R.C. n. 48 del 29/01/2018, pubblicata sul BURC n. 11 del 06/02/2018, le competenze in materia di VIA-VAS-VI sono state assegnate allo STAFF Tecnico Amministrativo 50 17 92 Valutazioni Ambientali;

c. che con D.G.R.C. n. 686 del 06/12/2016, pubblicata sul BURC n. 87 del 19/12/2016, è stata revocata la D.G.R.C. n. 683 del 8 ottobre 2010 e sono state individuate le *Modalità di calcolo degli oneri per le procedure di Valutazione Ambientale Strategica, Valutazione di Impatto Ambientale e Valutazione di Incidenza di competenza della Regione Campania*;

d. che con D.G.R.C. n. 791 del 28/12/2016 si è disposto, al punto 2 del deliberato, che "*nelle more dell'adeguamento del Disciplinare, continui ad operare la Commissione VIA – VI – VAS di cui al D.P.G.R. n. 62 del 10/04/2015*";

e. che al punto 3 del deliberato della citata D.G.R.C. n. 791 del 28/12/2016 si è disposto "*nelle more dell'adozione delle iniziative di cui al punto 1., che le istruttorie di competenza della UOD Valutazioni Ambientali possano essere assegnate, oltre che al personale in servizio presso la citata UOD, al personale all'attualità iscritto alla short list di cui al DD 554/2011 e che ha maturato una adeguata esperienza istruttoria negli ultimi due anni, nonché ad altro personale regionale in servizio presso le Autorità di Bacino regionali, previa accordi con le stesse*";

f. che con D.P.G.R.C. n. 204 del 15/05/2017 avente ad oggetto "*Deliberazione di G.R. n. 406 del 4/8/2011 e s.m.i.: modifiche Decreto Presidente Giunta n. 62 del 10/04/2015 - Disposizioni transitorie*" pubblicato sul BURC n. 41 del 22/05/2017, è stata aggiornata la composizione della Commissione per le valutazioni ambientali (VIA/VI/VAS);

g. che con D.G.R.C. n. 680 del 07/11/2017, pubblicata sul BURC n. 83 del 16/11/2017, in recepimento delle disposizioni in materia di Valutazione Ambientale di cui al D.Lgs. n. 104 del 16/06/2017, sono stati approvati i nuovi "*Indirizzi operativi e procedurali per lo svolgimento della valutazione di impatto ambientale in Regione Campania*";

**CONSIDERATO:**

a. che con richiesta acquisita al prot. reg. n. 260988 del 13/05/2021 contrassegnata con CUP 8990, la Aton 22 S.r.l., con sede in Bressanone, (BZ), 39042, Via Julius Durst n° 6, ha trasmesso istanza di verifica di assoggettabilità alla Valutazione di Impatto Ambientale, ai sensi dell'art. 19 del D.Lgs. 152/2006 e ss.mm.ii., relativa al progetto di "*Realizzazione di un impianto fotovoltaico a terra denominato C010_Capua della potenza di 5980 kw nel Comune di Capua (CE)*";

b. che l'istruttoria del progetto *de quo* è stata affidata alla dott.ssa Daniela Ludovico, funzionario dello Staff 50 17 92;

c. che, a seguito di preavviso di rigetto per improcedibilità dell'istanza prot. reg. n. 267598 del 18/05/2021, la Aton 22 S.r.l. ha provveduto a sanare i difetti riscontrati in sede di verifica documentale trasmettendo integrazioni acquisite a mezzo pec del 21/05/2021;

d. che con nota prot. reg. n. 278788 del 24/05/2021, trasmessa a tutte le Amministrazioni e agli Enti Territoriali potenzialmente interessati a mezzo pec in pari data, è stata data comunicazione - ai sensi dell'art. 19 comma 3 del D.Lgs. n. 152/2006 e ss.mm.ii. - dell'avvenuta pubblicazione dello Studio Preliminare Ambientale e dei relativi allegati, stabilendo in giorni 45 dal ricevimento di detta comunicazione il termine per la presentazione di eventuali osservazioni;

e. che non sono state acquisite osservazioni;

**RILEVATO:**

a. che detto progetto è stato sottoposto all'esame della Commissione V.I.A. - V.A.S. - V.I. che, nella seduta del 29/07/2021, sulla base dell'istruttoria svolta dal funzionario sopra citato, si è espressa come di seguito testualmente riportato:
"Relaziona sull'intervento la dott.ssa Daniela Ludovico la quale evidenzia quanto segue:
L'intervento oggetto della procedura di verifica di assoggettabilità alla VIA di cui è stata svolta l'istruttoria tecnica è relativo al progetto per la realizzazione di "*Progetto di realizzazione impianto fotovoltaico a terra denominato C010_Capua della potenza di 5980 kw*" nel comune di Capua (CE), in località Frascale promosso dalla società Aton 22 srl.
In particolare, il progetto riguarda la realizzazione di un impianto fotovoltaico con potenza elettrica del generatore fotovoltaico in immissione, pari a 5˙980 KWp erogata in media tensione per mezzo della cabina di consegna, da cui partirà un cavidotto interrato in MT a 20 kV che si collegherà in antenna alla cabina primaria Pignataro Maggiore (CE).
Dallo studio preliminare ambientale prodotto emerge che:
   - l'impianto FV sarà costituito da un totale di 11˙970 moduli (P=5˙980 KWp) distribuiti elettricamente su stringhe connesse a inverter di potenza 1,6 MW cadauno, installati all'interno di cabine di trasformazione. La tecnologia scelta per i moduli è di tipo monocristallino, con potenza di picco pari a 500 Wp che saranno posizionati su tracker orientati all'asse nord-sud, in grado di ruotare lungo detto asse, così da massimizzare la produzione;
   - l'impianto ricade all'esterno delle aree della Rete Natura 2000 e IBA; da una verifica effettuata in fase di istruttoria tecnica è emerso che l'impianto fotovoltaico dista (nei due punti più esterni) rispettivamente a circa 575 m e 400 m dalla ZSC Fiume Volturno e Calore Beneventano.;
   - l'impianto ricade in un'area agricola "EO zona agricola ordinaria";

   Premesso che
   dalla Valutazione dello Studio Preliminare Ambientale sono emerse le seguenti criticità:
   <u>Quadro programmatico</u>
   Rispetto alla componente ambientale paesaggio
   - nello SPA il proponente afferma che, rispetto a PTCP, "*Il progetto in esame non necessità di una autorizzazione paesaggistica in quanto non intercetta alcun elemento tutelato dal Codice dei beni culturali e del paesaggio - D. Lgs. 42/2004".* Nello SPA a pag. 34 il proponente poi afferma che "*il cavidotto MT interrato... interseca la fascia di tutela del Canale Agnena Nuova per quanto riguarda la Rete ecologica provinciale"*; a tal proposito si precisa che l'elettrodotto interrato (come mostrato anche a pag. 41 nell'immagine riportata e nell'allegato C_010_SPA_T_07_Inquadramento vincolistico) attraversa un'area ricompresa tra le <u>"aree tutelate per legge" come indicato dall'art.142 del D.Lgs 42/2004 *Comma 1 - c) i fiumi, i torrenti, i corsi d'acqua iscritti negli elenchi previsti dal testo unico delle disposizioni di legge sulle acque ed impianti elettrici, approvato con regio decreto 11 dicembre 1933, n. 1775 (Canale Regia Agnena), e le relative sponde o piedi degli argini per una fascia di 150 metri ciascuna*</u> quindi area potenzialmente non idonea ai sensi dell'Allegato 3 delle Linee Guida per l'Autorizzazione degli Impianti Alimentati da Fonti Rinnovabili e per la quale sarebbe stata utile una valutazione sulla componente ambientale "paesaggio" per attestarne la compatibilità;

   Rispetto alla componente ambientale ecosistema (flora e fauna)
   - nello SPA il proponente afferma che, rispetto al PTR, *"Il sistema della rete ecologica definisce*

*la zona in cui ricade l'intervento come un'area di massima frammentazione ecologica appartenente ai corridoi ecologici regionali trasversali, secondo la visioning preferenziale. La strategia del PTR per questi ambiti è quella di prevedere interventi tesi alla deframmentazione spaziale e alla continuità ambientale. La realizzazione e l'esercizio dell'impianto FV non risulta in contrasto con le strategie del piano, in quanto la continuità ecologica sarà garantita dal mantenimento di un uso naturale per gran parte del suolo utilizzato e dalla previsione di opportune misure di mitigazione (descritte nel paragrafo 4.4) che garantiranno allo stesso tempo: una forte limitazione dell'effetto barriera, il collegamento interno/esterno, la riduzione dell'impatto visivo, il mantenimento dei processi ecosistemici.* A tal proposito, non sono state valutate né descritte le potenziali interferenze del progetto con le funzioni del corridoio ecologico quale area di connessione tra differenti habitat, area ripopolazione e preservazione di determinate specie animali e vegetali nonché di preservazione di elementi territoriali.

Quadro ambientale

Rispetto alla componente suolo

- a pag. 36 nella relazione agronomica è riportato che *"l'intervento previsto di realizzazione dell'impianto fotovoltaico porterà ad una piena riqualificazione dell'area, sia perché saranno effettuati miglioramenti fondiari importanti (recinzioni, drenaggi, viabilità interna al fondo, sistemazioni idraulico-agrarie), sia tutte le necessarie lavorazioni agricole che consentiranno di mantenere ed incrementare le capacità produttive del fondo.*In merito, nello SPA ad eccezione dei particolari costruttivi delle recinzioni, non sono menzionati nessuno dei citati miglioramenti fondiari.
- A pag.47 dello SPA è scritto *"come risulta dalla relazione agronomica allegata (C_010_SPA_R_01_Relazione agronomica), il terreno sul quale si intende realizzare l'impianto FV è ritenuto economicamente poco adeguato alla coltivazione. L'utilizzo per l'installazione di pannelli fotovoltaici è valutato quindi positivamente, come una soluzione a tutela dell'ambiente e per rendere remunerativo il terreno"*. In merito sarebbe stato opportuno indicare l'attuale rendimento dei terreni.

Rispetto alle componenti salute umana e rischio incidenti

- non è stata verificata la compatibilità dell'impianto con la presenza dell'aeroporto di Capua nell'area limitrofa al progetto (distanza di circa 5 km) e dell'aeroporto militare di Grazzanise - Caserta (distanza circa 4,80 km) considerando che il parco fotovoltaico in oggetto, per la sua estensione e peculiarità, rappresenta *"una struttura con caratteristiche costruttive potenzialmente riflettenti che possono dare luogo a fenomeni di riflessione e/o abbagliamento per i piloti"* e che possa di fatto, costituire un rischio per la salute umana oltre che per il rischio incidenti;

Rispetto alla componente risorsa idrica

- relativamente alla componente risorsa idrica, ed in particolare alla regimazione delle acque superficiali, a pag. 49 dello SPA viene riportato *"Le acque meteoriche invece non richiedono opere di regimazione: quelle non assorbite dal terreno e non evapotraspirante continueranno il loro attuale deflusso verso i fossi presenti nel sito. Una soluzione giustificata dal fatto che l'acqua nei primi spessori venga assorbita da questi e naturalmente eliminata, almeno in parte, attraverso percolazione ed evapotraspirazione. Anche in fase di esercizio si manterrà questo tipo di processo, l'acqua piovana scorrerà al di sopra dei moduli fotovoltaici per poi ricadere sul terreno alla base dei moduli stessi, i quali attraverso la tecnologia dei tracker eseguono rotazioni giornaliere;* a tal proposito, non sono stati considerati gli impatti che, per tutta la durata dell'impianto (circa 30 anni),la mancanza di un sistema di raccolta e regimentazione delle acque piovane potesse provocare sulla componente suolo e sottosuolo sia in termini di lisciviazione che di interazione con la falda superficiale;
- relativamente alla falda idrica a pag. 23 della Relazione geologica è scritto:" *I terreni del sottosuolo in esame sono sede di una falda acquifera prossima al piano campagna, sensibile di oscillazioni sia stagionali sia in occasione di eventi meteorici eccezionali o prolungati nel tempo. La misura del livello di falda è stata realizzata alla fine di ogni prova penetrometrica nel foro di prova; la profondità di rinvenimento varia da 0,70 m a 1,20 m dal piano campagna. E' bene precisare che la profondità della falda dal piano campagna subisce variazioni legate alla*

*stagionalità ed al regime delle precipitazioni. Difatti, in occasione di piogge prolungate nel tempo o di eventi piovosi di forte intensità, può raggiungere il piano campagna* "; alla luce di queste informazioni non è stata valutata l'interferenza dei sistemi di supporto dei pannelli, del cavidotto e delle restanti opere accessorie dell'impianto con la falda acquifera, né sono state proposte soluzioni progettuali ma ci si è limitati a scrivere a pag. 49 dello SPA *"Sulla base di quanto emerso dalla relazione geologica saranno adottate soluzioni tecniche adeguate nella fase di progettazione definitiva, così da non causare interferenze con la falda";*

- in riferimento a quanto riportato nel § 3.2.2. "Pianificazione territoriale ed urbanistica dello SPA" ossia "*l'area e un tratto del cavidotto ricadono nella Carta del Rischio Idrogeologico nella zona classificata come "Area Retroarginale", questa tipologia di classificazione non costituisce, secondo le norme di piano, impedimento alla realizzazione dell'opera in esame"* non è chiaro se, durante la progettazione sono state eseguite le disposizioni tecniche delle Norme di Attuazione del PSDA dell'ex Autorità di Bacino dei fiumi Liri-Garigliano e Volturno con riferimento alla posizione dei pannelli fotovoltaici e delle apparecchiature e strumentazioni previste all'interno delle cabine in progetto;

Rispetto alla componente rumore

- Nello studio del rumore non sono stati individuati i potenziali recettori sensibili al rumore prodotto dagli apparecchi di conversione e trasformazione della corrente ubicati all'interno delle cabine.

Rispetto alla componente suolo e sottosuolo

- a pag. 45 dello SPA, vengono descritte le interferenze del progetto sulla componente suolo e sottosuolo con particolare riferimento agli scavi necessari per la posa in opera del cavidotto e realizzazione della cabina elettrica; in merito, non sono stati quantificati i volumi di scavo previsti (in fase di cantiere e di dismissione) né è stata dimostrata la conformità del progetto con la disciplina in materia di terre e rocce da scavo di cui al DPR n. 120/2017.

Rispetto alla valutazione dell'effetto di cumulo con altri progetti

– Nella valutazione degli impatti cumulativi, ed in particolare per l'impatto visivo, l'impianto non è stato considerato nella sua interezza in quanto ad eccezione del campo fotovoltaico non sono stati considerati tutti gli interventi da realizzare ed manufatti di connessione previsti( cavidotto, cabina di consegna, piazzole, strada di accesso al sito per montaggio, controllo e manutenzione ecc.).

Lo studio e le considerazioni fatte sul cumulo tra l'impatto del progetto in questione e l'impatto di altri progetti esistenti e/o approvati risulta piuttosto carente e non consente, di valutare gli impatti cumulativi effettivi dello stesso su tutte le componenti ambientali.

Nello specifico, a titolo esemplificativo e non esaustivo, emergono le seguenti criticità:

Impatto cumulativo visivo

La valutazione degli impatti cumulativi visivi non è stata supportata da uno studio paesaggistico che contenga l'analisi del contesto territoriale in cui si inserisce il progetto e che individui e valuti la presenza di beni storici e culturali.

Non sono stati individuati i punti panoramici potenziali intesi con luoghi naturali ed antropici di pregio né le strade panoramiche e d'interesse paesaggistico.

Nell'allegato C_010_SPA_T_14_Mappa intervisibilità, l'impianto di progetto ricadente nel territorio di Grazzanise, della medesima società proponente e in fase di valutazione presso questo STAFF, è stato inserito nell'area di buffer individuata (3 km) ma la valutazione dell'impatto di cumulo per la fase di cantiere, esercizio e dismissione non è stata riportata e ci si è limitati ad asserire "*dallo studio effettuato non si verificano impatti cumulativi indotti dalla presenza di ulteriori impianti fotovoltaici o da tipologie di attività che influiscano sulle stesse componenti ambientali e sulla disponibilità di risorse presenti in zona*" (cfr. pag. 19 dello SPA).

In considerazione del fatto che entrambi gli impianti condividono il punto di consegna alla Cabina Primaria del Gestore di Rete ENEL denominata "Pignataro" e circa 9 Km su un totale di circa 11 km del percorso del cavidotto interrato si ritiene necessario uno studio completo ed argomentato sull'effetto di cumulo.

Impatto cumulativo biodiversità ed ecosistemi

Non è stato valutato l'impatto cumulativo legato alla sottrazione di habitat vegetale e delle specie animali. Non è stato inoltre considerato l'effetto di cumulo legato all'aumento del disturbo antropico

in fase di cantiere, di esercizio e dismissione dell'impianto.

Impatto cumulativo sulla componente rumore

Per la fase di cantiere, non è stato considerato l'incremento del rumore dovuto all'impiego dei mezzi e dei macchinari impiegati qualora le operazioni di realizzazione e dismissione dell'impianto individuato nel buffer dell'elaborato C_010_SPA_T_13_Impatti cumulativi dovessero coincidere; l'impatto cumulativo del rumore non è stato valutato né per le specie animali, né per la popolazione eventualmente presente.

Impatto cumulativo sulla componente radiazioni elettromagnetiche

Per la fase di esercizio, non è stato considerato l'impatto cumulativo derivante dalla sovrapposizione del tracciato del cavidotto con quello in fase di progettazione ricadente nel territorio di Grazzanise della medesima società proponente e in fase di valutazione presso questo STAFF; in particolare, non è stato valutato il rischio di impatto elettromagnetico in caso di interferenze verso tutti i ricettori, sensibili e non, presenti nell'area di influenza del tracciato.

Impatti cumulativi su suolo e sottosuolo

Rispetto a questa componente ambientale non sono stati considerati i seguenti aspetti:

– il consumo di suolo in termini di impermeabilizzazione delle aree;
– l'occupazione del territorio dagli impianti e la conseguente perdita di biodiversità per l'alterazione della naturale sostanza organica del terreno.

Si ritiene che debba essere realizzata una descrizione delle principali alternative ragionevoli del progetto (quali, a titolo esemplificativo e non esaustivo, quelle relative alla concezione del progetto, alla tecnologia, all'ubicazione, alle dimensioni e alla portata) compresa l'alternativa zero, adeguate al progetto proposto e alle sue caratteristiche specifiche, con indicazione delle principali ragioni della scelta anche sotto il profilo dell'impatto ambientale.

Le suddette considerazioni si ritiene siano possibili e necessarie solo con l'espletamento di una procedura di VIA nel rispetto di quanto riportato nell'Allegato VII "Contenuti dello Studio di impatto ambientale di cui all'articolo 22" alla parte II del D.Lgs. 152/2006 e ss.mm.ii

Rispetto ai Siti Rete Natura 2000

Considerata la vicinanza dell'impianto fotovoltaico dalla ZSC "Fiume Volturno e Calore Beneventano"(l'impianto dista, nei due punti più esterni, rispettivamente a circa 575 m e 400 m ) si ritiene sia necessario eseguire delle valutazioni in ordine alla possibile incidenza del progetto sulla ZSC anzidetta, non potendosi escludere a priori, che le caratteristiche tipiche dell'area protetta (distribuzione degli habitat e delle specie, grado di naturalità ovvero livello di antropizzazione, ecc.) non siano compromesse sia in fase di cantiere, di esercizio e di dismissione.

Viste

– le osservazioni prodotte e di seguito elencate

per le motivazioni sopra riportate che si intendono qui integralmente trascritte si propone alla Commissione VIA VAS VI, ai sensi dell'art. 19, comma 8 del D. Lgs. 152/06 e ss.mm.ii, di assoggettare il "*Progetto di realizzazione di fotovoltaico a terra denominato C010_Capua della potenza di 5980 Kw*" proposto dalla Società ATON 22 Srl e contrassegnato con CUP 8990 alla Valutazione di Impatto Ambientale integrata con la Valutazione di Incidenza Ambientale.

Si rappresenta alla Commissione VIA VAS VI che, il progetto di impianto fotovoltaico afferente all'istanza di verifica di assoggettabilità alla VIA contrassegnata con CUP 8989 proposta dalla medesima Società ATON 22 srl dista circa 3 km dall'impianto in oggetto, condivide il punto di consegna alla Cabina Primaria del Gestore di Rete ENEL denominata "Pignataro" ed anche circa 9 Km del percorso del cavidotto interrato su un totale di circa 10 km.

In ragione del collegamento funzionale di detti progetti, sia ritiene che sia necessario considerare l'unicità del progetto valutato contrassegnato con CUP 8990 con l'impianto fotovoltaico contrassegnato con CUP 8989, per meglio apprezzarne il potenziale impatto sul corretto assetto urbanistico del territorio e sui relativi interessi, paesaggistico, ambientale, storico, ai fini del procedimento di valutazione di impatto ambientale che sarà presentato alla Autorità competente.

**La Commissione, sulla scorta dell'istruttoria condotta dall'istruttore Ludovico e in particolare dei contenuti valutativi che qui si intendono riportati integralmente nonché della proposta di parere formulata dalla stessa, decide di assoggettare l'intervento alla procedura di Valutazione di Impatto Ambientale integrata con la Valutazione di Incidenza per le**

**motivazioni sopra riportata dall'istruttore**";

b. che la Aton 22 S.r.l. ha regolarmente provveduto alla corresponsione degli oneri per le procedure di valutazione ambientale, determinate con D.G.R.C. n° 686/2016, mediante versamento agli atti dell'Ufficio Valutazioni Ambientali;

**RITENUTO,** di dover provvedere all'emissione del presente decreto;

**VISTI:**
- il D.Lgs. n. 152/2006 e ss.mm.ii.;
- il D.Lgs n. 33/2013;
- il D.P.G.R.C. n. 62/2015;
- il D.P.G.R.C. n. 204/2017;
- il Regolamento Regionale n. 12/2011;
- la D.G.R.C. n. 686/2016;
- la D.G.R.C. n. 211/2011;
- la D.G.R.C. n. 406/2011 e ss.mm.ii.;
- la D.G.R.C. n. 63/2013;
- la D.G.R.C. n. 27 del 26/01/2016;
- la D.G.R.C. n. 81 del 08/03/2016;
- la D.G.R.C. n. 791 del 28/12/2016;
- la D.G.R.C. n. 680 del 07/11/2017;
- la D.G.R.C. n. 48 del 29/01/2018;
- la Sentenza del Consiglio di Stato, sez. II, n. 5379 del 07/09/2020;

Alla stregua dell'istruttoria tecnica svolta dal funzionario dott.ssa Daniela Ludovico ed amministrativa compiuta dallo Staff 50 17 92 Valutazioni Ambientali,

**D E C R E T A**

Per i motivi espressi in narrativa e che qui si intendono integralmente riportati e trascritti:

1. **DI** assoggettare alla procedura di Valutazione di Impatto Ambientale integrata con la Valutazione di Incidenza, su conforme parere della Commissione V.I.A., V.A.S. e V.I. espresso nella seduta del 29/07/2021, il progetto di "*Realizzazione di un impianto fotovoltaico a terra denominato C010_Capua della potenza di 5980 kw nel Comune di Capua (CE)*", proposto dalla Aton 22 S.r.l., con sede in Bressanone, (BZ), 39042, Via Julius Durst n° 6, in quanto dalla Valutazione dello Studio Preliminare Ambientale sono emerse le seguenti criticità:
   Quadro programmatico
   Rispetto alla componente ambientale paesaggio
   - nello SPA il proponente afferma che, rispetto a PTCP, "*Il progetto in esame non necessità di una autorizzazione paesaggistica in quanto non intercetta alcun elemento tutelato dal Codice dei beni culturali e del paesaggio - D. Lgs. 42/2004".* Nello SPA a pag. 34 il proponente poi afferma che "*il cavidotto MT interrato... interseca la fascia di tutela del Canale Agnena Nuova per quanto riguarda la Rete ecologica provinciale"*; a tal proposito si precisa che l'elettrodotto interrato (come mostrato anche a pag. 41 nell'immagine riportata e nell'allegato C_010_SPA_T_07_Inquadramento vincolistico) attraversa un'area ricompresa tra le "aree tutelate per legge" come indicato dall'art.142 del D.Lgs 42/2004 *Comma 1 - c) i fiumi, i torrenti, i corsi d'acqua iscritti negli elenchi previsti dal testo unico delle disposizioni di legge sulle acque ed impianti elettrici, approvato con regio decreto 11 dicembre 1933, n. 1775 (Canale Regia Agnena), e le relative sponde o piedi degli argini per una fascia di 150 metri ciascuna* quindi area

potenzialmente non idonea ai sensi dell'Allegato 3 delle Linee Guida per l'Autorizzazione degli Impianti Alimentati da Fonti Rinnovabili e per la quale sarebbe stata utile una valutazione sulla componente ambientale "paesaggio" per attestarne la compatibilità;

Rispetto alla componente ambientale ecosistema (flora e fauna)

- nello SPA il proponente afferma che, rispetto al PTR, *"Il sistema della rete ecologica definisce la zona in cui ricade l'intervento come un'area di massima frammentazione ecologica appartenente ai corridoi ecologici regionali trasversali, secondo la visioning preferenziale. La strategia del PTR per questi ambiti è quella di prevedere interventi tesi alla deframmentazione spaziale e alla continuità ambientale. La realizzazione e l'esercizio dell'impianto FV non risulta in contrasto con le strategie del piano, in quanto la continuità ecologica sarà garantita dal mantenimento di un uso naturale per gran parte del suolo utilizzato e dalla previsione di opportune misure di mitigazione (descritte nel paragrafo 4.4) che garantiranno allo stesso tempo: una forte limitazione dell'effetto barriera, il collegamento interno/esterno, la riduzione dell'impatto visivo, il mantenimento dei processi ecosistemici.* A tal proposito, non sono state valutate né descritte le potenziali interferenze del progetto con le funzioni del corridoio ecologico quale area di connessione tra differenti habitat, area ripopolazione e preservazione di determinate specie animali e vegetali nonché di preservazione di elementi territoriali.

<u>Quadro ambientale</u>

Rispetto alla componente suolo

- a pag. 36 nella relazione agronomica è riportato che *"l'intervento previsto di realizzazione dell'impianto fotovoltaico porterà ad una piena riqualificazione dell'area, sia perché saranno effettuati miglioramenti fondiari importanti (recinzioni, drenaggi, viabilità interna al fondo, sistemazioni idraulico-agrarie), sia tutte le necessarie lavorazioni agricole che consentiranno di mantenere ed incrementare le capacità produttive del fondo.*In merito, nello SPA ad eccezione dei particolari costruttivi delle recinzioni, non sono menzionati nessuno dei citati miglioramenti fondiari.
- A pag.47 dello SPA è scritto *"come risulta dalla relazione agronomica allegata (C_010_SPA_R_01_Relazione agronomica), il terreno sul quale si intende realizzare l'impianto FV è ritenuto economicamente poco adeguato alla coltivazione. L'utilizzo per l'installazione di pannelli fotovoltaici è valutato quindi positivamente, come una soluzione a tutela dell'ambiente e per rendere remunerativo il terreno"*. In merito sarebbe stato opportuno indicare l'attuale rendimento dei terreni.

Rispetto alle componenti salute umana e rischio incidenti

- non è stata verificata la compatibilità dell'impianto con la presenza dell'aeroporto di Capua nell'area limitrofa al progetto (distanza di circa 5 km) e dell'aeroporto militare di Grazzanise - Caserta (distanza circa 4,80 km) considerando che il parco fotovoltaico in oggetto, per la sua estensione e peculiarità, rappresenta *"una struttura con caratteristiche costruttive potenzialmente riflettenti che possono dare luogo a fenomeni di riflessione e/o abbagliamento per i piloti"* e che possa di fatto, costituire un rischio per la salute umana oltre che per il rischio incidenti;

Rispetto alla componente risorsa idrica

- relativamente alla componente risorsa idrica, ed in particolare alla regimazione delle acque superficiali, a pag. 49 dello SPA viene riportato *"Le acque meteoriche invece non richiedono opere di regimazione: quelle non assorbite dal terreno e non evapotraspirante continueranno il loro attuale deflusso verso i fossi presenti nel sito. Una soluzione giustificata dal fatto che l'acqua nei primi spessori venga assorbita da questi e naturalmente eliminata, almeno in parte, attraverso percolazione ed evapotraspirazione. Anche in fase di esercizio si manterrà questo tipo di processo, l'acqua piovana scorrerà al di sopra dei moduli fotovoltaici per poi ricadere sul terreno alla base dei moduli stessi, i quali attraverso la tecnologia dei tracker eseguono rotazioni giornaliere;* a tal proposito, non sono stati considerati gli impatti che, per tutta la durata dell'impianto (circa 30 anni),la mancanza di un sistema di raccolta e regimentazione delle acque piovane potesse provocare sulla componente suolo e sottosuolo sia in termini di lisciviazione che di interazione con la falda superficiale;
- relativamente alla falda idrica a pag. 23 della Relazione geologica è scritto:" *I terreni del sottosuolo in esame <u>sono sede di una falda acquifera prossima al piano campagna</u>, sensibile di*

*oscillazioni sia stagionali sia in occasione di eventi meteorici eccezionali o prolungati nel tempo. La misura del livello di falda è stata realizzata alla fine di ogni prova penetrometrica nel foro di prova; la profondità di rinvenimento varia da 0,70 m a 1,20 m dal piano campagna. È bene precisare che la profondità della falda dal piano campagna subisce variazioni legate alla stagionalità ed al regime delle precipitazioni. Difatti, in occasione di piogge prolungate nel tempo o di eventi piovosi di forte intensità, può raggiungere il piano campagna* "; alla luce di queste informazioni non è stata valutata l'interferenza dei sistemi di supporto dei pannelli, del cavidotto e delle restanti opere accessorie dell'impianto con la falda acquifera, né sono state proposte soluzioni progettuali ma ci si è limitati a scrivere a pag. 49 dello SPA *"Sulla base di quanto emerso dalla relazione geologica saranno adottate soluzioni tecniche adeguate nella fase di progettazione definitiva, così da non causare interferenze con la falda";*

– in riferimento a quanto riportato nel § 3.2.2. "Pianificazione territoriale ed urbanistica dello SPA" ossia "*l'area e un tratto del cavidotto ricadono nella Carta del Rischio Idrogeologico nella zona classificata come "Area Retroarginale", questa tipologia di classificazione non costituisce, secondo le norme di piano, impedimento alla realizzazione dell'opera in esame"* non è chiaro se, durante la progettazione sono state eseguite le disposizioni tecniche delle Norme di Attuazione del PSDA dell'ex Autorità di Bacino dei fiumi Liri-Garigliano e Volturno con riferimento alla posizione dei pannelli fotovoltaici e delle apparecchiature e strumentazioni previste all'interno delle cabine in progetto;

Rispetto alla componente rumore

– Nello studio del rumore non sono stati individuati i potenziali recettori sensibili al rumore prodotto dagli apparecchi di conversione e trasformazione della corrente ubicati all'interno delle cabine.

Rispetto alla componente suolo e sottosuolo

– a pag. 45 dello SPA, vengono descritte le interferenze del progetto sulla componente suolo e sottosuolo con particolare riferimento agli scavi necessari per la posa in opera del cavidotto e realizzazione della cabina elettrica; in merito, non sono stati quantificati i volumi di scavo previsti (in fase di cantiere e di dismissione) né è stata dimostrata la conformità del progetto con la disciplina in materia di terre e rocce da scavo di cui al DPR n. 120/2017.

Rispetto alla valutazione dell'effetto di cumulo con altri progetti

– Nella valutazione degli impatti cumulativi, ed in particolare per l'impatto visivo, l'impianto non è stato considerato nella sua interezza in quanto ad eccezione del campo fotovoltaico non sono stati considerati tutti gli interventi da realizzare e manufatti di connessione previsti (cavidotto, cabina di consegna, piazzole, strada di accesso al sito per montaggio, controllo e manutenzione ecc.).

Lo studio e le considerazioni fatte sul cumulo tra l'impatto del progetto in questione e l'impatto di altri progetti esistenti e/o approvati risulta piuttosto carente e non consente, di valutare gli impatti cumulativi effettivi dello stesso su tutte le componenti ambientali.

Nello specifico, a titolo esemplificativo e non esaustivo, emergono le seguenti criticità:

Impatto cumulativo visivo

La valutazione degli impatti cumulativi visivi non è stata supportata da uno studio paesaggistico che contenga l'analisi del contesto territoriale in cui si inserisce il progetto e che individui e valuti la presenza di beni storici e culturali.

Non sono stati individuati i punti panoramici potenziali intesi con luoghi naturali ed antropici di pregio né le strade panoramiche e d'interesse paesaggistico.

Nell'allegato C_010_SPA_T_14_Mappa intervisibilità, l'impianto di progetto ricadente nel territorio di Grazzanise, della medesima società proponente e in fase di valutazione presso questo STAFF, è stato inserito nell'area di buffer individuata (3 km) ma la valutazione dell'impatto di cumulo per la fase di cantiere, esercizio e dismissione non è stata riportata e ci si è limitati ad asserire "*dallo studio effettuato non si verificano impatti cumulativi indotti dalla presenza di ulteriori impianti fotovoltaici o da tipologie di attività che influiscano sulle stesse componenti ambientali e sulla disponibilità di risorse presenti in zona*" (cfr. pag. 19 dello SPA).

In considerazione del fatto che entrambi gli impianti condividono il punto di consegna alla Cabina Primaria del Gestore di Rete ENEL denominata "Pignataro" e circa 9 Km su un totale di circa 11 km del percorso del cavidotto interrato si ritiene necessario uno studio completo ed argomentato sull'effetto di cumulo.

Impatto cumulativo biodiversità ed ecosistemi
Non è stato valutato l'impatto cumulativo legato alla sottrazione di habitat vegetale e delle specie animali. Non è stato inoltre considerato l'effetto di cumulo legato all'aumento del disturbo antropico in fase di cantiere, di esercizio e dismissione dell'impianto.
Impatto cumulativo sulla componente rumore
Per la fase di cantiere, non è stato considerato l'incremento del rumore dovuto all'impiego dei mezzi e dei macchinari impiegati qualora le operazioni di realizzazione e dismissione dell'impianto individuato nel buffer dell'elaborato C_010_SPA_T_13_Impatti cumulativi dovessero coincidere; l'impatto cumulativo del rumore non è stato valutato né per le specie animali, né per la popolazione eventualmente presente.
Impatto cumulativo sulla componente radiazioni elettromagnetiche
Per la fase di esercizio, non è stato considerato l'impatto cumulativo derivante dalla sovrapposizione del tracciato del cavidotto con quello in fase di progettazione ricadente nel territorio di Grazzanise della medesima società proponente e in fase di valutazione presso questo STAFF; in particolare, non è stato valutato il rischio di impatto elettromagnetico in caso di interferenze verso tutti i ricettori, sensibili e non, presenti nell'area di influenza del tracciato.
Impatti cumulativi su suolo e sottosuolo
Rispetto a questa componente ambientale non sono stati considerati i seguenti aspetti:

- il consumo di suolo in termini di impermeabilizzazione delle aree;
- l'occupazione del territorio dagli impianti e la conseguente perdita di biodiversità per l'alterazione della naturale sostanza organica del terreno.

Si ritiene che debba essere realizzata una descrizione delle principali alternative ragionevoli del progetto (quali, a titolo esemplificativo e non esaustivo, quelle relative alla concezione del progetto, alla tecnologia, all'ubicazione, alle dimensioni e alla portata) compresa l'alternativa zero, adeguate al progetto proposto e alle sue caratteristiche specifiche, con indicazione delle principali ragioni della scelta anche sotto il profilo dell'impatto ambientale.
Le suddette considerazioni si ritiene siano possibili e necessarie solo con l'espletamento di una procedura di VIA nel rispetto di quanto riportato nell'Allegato VII "Contenuti dello Studio di impatto ambientale di cui all'articolo 22" alla parte II del D.Lgs. 152/2006 e ss.mm.ii
Rispetto ai Siti Rete Natura 2000
Considerata la vicinanza dell'impianto fotovoltaico dalla ZSC "Fiume Volturno e Calore Beneventano"(l'impianto dista, nei due punti più esterni, rispettivamente a circa 575 m e 400 m ) si ritiene sia necessario eseguire delle valutazioni in ordine alla possibile incidenza del progetto sulla ZSC anzidetta, non potendosi escludere a priori, che le caratteristiche tipiche dell'area protetta (distribuzione degli habitat e delle specie, grado di naturalità ovvero livello di antropizzazione, ecc.) non siano compromesse sia in fase di cantiere, di esercizio e di dismissione.
Inoltre, il progetto di impianto fotovoltaico afferente all'istanza di verifica di assoggettabilità alla VIA contrassegnata con **CUP 8989** proposta dalla medesima Società ATON 22 srl dista circa 3 km dall'impianto in oggetto, condivide il punto di consegna alla Cabina Primaria del Gestore di Rete ENEL denominata "Pignataro" ed anche circa 9 Km del percorso del cavidotto interrato su un totale di circa 10 km.
In ragione del collegamento funzionale di detti progetti, sia ritiene che sia necessario considerare l'unicità del progetto valutato contrassegnato con **CUP 8990** con l'impianto fotovoltaico contrassegnato con **CUP 8989**, per meglio apprezzarne il potenziale impatto sul corretto assetto urbanistico del territorio e sui relativi interessi, paesaggistico, ambientale, storico, ai fini del procedimento di valutazione di impatto ambientale che sarà presentato alla Autorità competente.

2. **DI** rendere noto che ai sensi dell'art. 3, comma 4 della L. n. 241/90 e s.m.i., contro il presente provvedimento è ammessa proposizione di ricorso giurisdizionale avanti il Tribunale Amministrativo Regionale competente per territorio, entro 60 giorni dalla data di avvenuta notifica e/o pubblicazione sul BURC, ovvero ricorso straordinario al Capo dello Stato entro 120 giorni dalla data di pubblicazione sul BURC.

3. **DI** trasmettere il presente atto:

3.1. al proponente Aton 22 S.r.l.;
3.2. al Gruppo Carabinieri Forestale territorialmente competente;
3.3. Ai Comuni di Capua, Grazzanise, Pignataro Maggiore e Bellona;
3.4. Alla Provincia di Caserta Pianificazione Territoriale Ambiente ed Ecologia, Viabilità e Trasporti e Edilizia;
3.5. al Ministero dello Sviluppo Economico Comunicazioni Ispettorato Territoriale della Campania – Interferenze Elettriche;
3.6. All'Autorità di Bacino Distrettuale dell'Appennino Meridionale;
3.7. alla E-Distribuzione SpA;
3.8. alla Soprintendenza Archeologia Belle Arti e Paesaggio per le province di Caserta e Benevento;
3.9. alla Direzione Generale 50 02 00 per lo Sviluppo economico e le Attività produttive;
3.10. alla UOD 50 02 03;
3.11. alla Direzione Generale 50 06 00 per la difesa del Suolo e dell'Ecosistema;
3.12. alla UOD 50 06 07 Gestione delle risorse naturali protette - Tutela e salvaguardia dell'habitat alla UOD 50 07 12 Servizio territoriale provinciale Caserta;
3.13. alla U.O.D. 50 17 07 AUTORIZZAZIONI AMBIENTALI E RIFIUTI – CASERTA;
3.14. alla UOD 50 18 05 Genio civile di Caserta; presidio protezione civile;
3.15. all'ARPAC Dipartimento Provinciale di Caserta;
3.16. all'ANAS SpA;
3.17. all'ASL CASERTA;
3.18. All'Aeronautica Militare TERZA REGIONE AEREA Reparto Territorio e Patrimonio;
3.19. Al Comando RFC Regione Campania;
3.20. allo Sportello Unico per le Attività Produttive (S.U.R.A.P);
3.21. alla competente U.O.D. 40.01.01 Bollettino Ufficiale per la relativa pubblicazione sul BURC della Regione Campania, anche ai fini degli adempimenti ex D.Lgs 14 marzo 2013, n. 33.

Avv. Simona Brancaccio

# Decreto Dirigenziale n. 195 del 30/07/2021

Dipartimento 50 - GIUNTA REGIONALE DELLA CAMPANIA

Direzione Generale 17 - DIREZ. GENER. CICLO INTEG. DELLE ACQUE E DEI RIFIUTI, VALUTAZ E AUTORIZ AMB

U.O.D. 92 - STAFF - Tecnico-amministrativo - Valutazioni Ambientali

Oggetto dell'Atto:

PROVVEDIMENTO DI VERIFICA DI ASSOGGETTABILITA' ALLA VALUTAZIONE DI IMPATTO AMBIENTALE RELATIVO AL PROGETTO DI "REALIZZAZIONE DI UN IMPIANTO FOTOVOLTAICO A TERRA DENOMINATO C014_GRAZZANISE DELLA POTENZA DI 5520 KW NEL COMUNE DI GRAZZANISE (CE)" - PROPONENTE ATON 22 S.R.L. - CUP 8989.

IL DIRIGENTE

**PREMESSO:**

a. che il titolo III della parte seconda del D.Lgs. n. 152/2006 e ss.mm.ii., in recepimento della Direttiva 2011/92/UE, detta norme in materia di Impatto Ambientale di determinati progetti, pubblici e privati, di interventi, impianti e opere, nonché detta disposizioni in materia di Valutazione di Impatto Ambientale per le Regioni e Province Autonome;

b. che con Regolamento n. 12 del 15/12/2011, pubblicato sul BURC n. 77 del 16 dicembre 2011, è stato approvato il nuovo ordinamento e che da ultimo con D.G.R.C. n. 48 del 29/01/2018, pubblicata sul BURC n. 11 del 06/02/2018, le competenze in materia di VIA-VAS-VI sono state assegnate allo STAFF Tecnico Amministrativo 50 17 92 Valutazioni Ambientali;

c. che con D.G.R.C. n. 686 del 06/12/2016, pubblicata sul BURC n. 87 del 19/12/2016, è stata revocata la D.G.R.C. n. 683 del 8 ottobre 2010 e sono state individuate le *Modalità di calcolo degli oneri per le procedure di Valutazione Ambientale Strategica, Valutazione di Impatto Ambientale e Valutazione di Incidenza di competenza della Regione Campania*;

d. che con D.G.R.C. n. 791 del 28/12/2016 si è disposto, al punto 2 del deliberato, che "*nelle more dell'adeguamento del Disciplinare, continui ad operare la Commissione VIA – VI – VAS di cui al D.P.G.R. n. 62 del 10/04/2015*";

e. che al punto 3 del deliberato della citata D.G.R.C. n. 791 del 28/12/2016 si è disposto "*nelle more dell'adozione delle iniziative di cui al punto 1., che le istruttorie di competenza della UOD Valutazioni Ambientali possano essere assegnate, oltre che al personale in servizio presso la citata UOD, al personale all'attualità iscritto alla short list di cui al DD 554/2011 e che ha maturato una adeguata esperienza istruttoria negli ultimi due anni, nonché ad altro personale regionale in servizio presso le Autorità di Bacino regionali, previa accordi con le stesse*";

f. che con D.P.G.R.C. n. 204 del 15/05/2017 avente ad oggetto "*Deliberazione di G.R. n. 406 del 4/8/2011 e s.m.i.: modifiche Decreto Presidente Giunta n. 62 del 10/04/2015 - Disposizioni transitorie*" pubblicato sul BURC n. 41 del 22/05/2017, è stata aggiornata la composizione della Commissione per le valutazioni ambientali (VIA/VI/VAS);

g. che con D.G.R.C. n. 680 del 07/11/2017, pubblicata sul BURC n. 83 del 16/11/2017, in recepimento delle disposizioni in materia di Valutazione Ambientale di cui al D.Lgs. n. 104 del 16/06/2017, sono stati approvati i nuovi "*Indirizzi operativi e procedurali per lo svolgimento della valutazione di impatto ambientale in Regione Campania*";

**CONSIDERATO:**

a. che con richiesta acquisita al prot. reg. n. 261002 del 13/05/2021 contrassegnata con CUP 8989, la Aton 22 S.r.l., con sede in Bressanone, (BZ), 39042, Via Julius Durst n° 6, ha trasmesso istanza di verifica di assoggettabilità alla Valutazione di Impatto Ambientale, ai sensi dell'art. 19 del D.Lgs. 152/2006 e ss.mm.ii., relativa al progetto di "*Realizzazione di un impianto fotovoltaico a terra denominato C014_Grazzanise della potenza di 5520 kw nel Comune di Grazzanise (CE)*";

b. che l'istruttoria del progetto *de quo* è stata affidata al dott. Filippo Silvestre, funzionario dello Staff 50 17 92;

c. che, a seguito di preavviso di rigetto per improcedibilità dell'istanza prot. reg. n. 267598 del 18/05/2021, la Aton 22 S.r.l. ha provveduto a sanare i difetti riscontrati in sede di verifica documentale trasmettendo integrazioni acquisite a mezzo pec del 21/05/2021;

d. che con nota prot. reg. n. 278963 del 24/05/2021, trasmessa a tutte le Amministrazioni e agli Enti Territoriali potenzialmente interessati a mezzo pec in pari data, è stata data comunicazione - ai sensi dell'art. 19 comma 3 del D.Lgs. n. 152/2006 e ss.mm.ii. - dell'avvenuta pubblicazione dello Studio Preliminare Ambientale e dei relativi allegati, stabilendo in giorni 45 dal ricevimento di detta comunicazione il termine per la presentazione di eventuali osservazioni;

e. che non sono state acquisite osservazioni;

**RILEVATO:**

a. che detto progetto è stato sottoposto all'esame della Commissione V.I.A. - V.A.S. - V.I. che, nella seduta del 29/07/2021, sulla base dell'istruttoria svolta dal funzionario sopra citato, si è espressa come di seguito testualmente riportato:
"Relaziona sull'intervento il dott. Filippo Silvestre il quale evidenzia quanto segue:
**Impatto cumulativo**
Lo studio e le considerazioni fatte sul cumulo tra l'impatto del progetto in questione e l'impatto di altri progetti realizzati, autorizzati e/o presentati alla pubblica amministrazione ai fini dell'autorizzazione e/o dell'espletamento delle pertinenti procedure di valutazione ambientale risulta piuttosto carente e non consente, di valutare gli impatti cumulativi effettivi dello stesso su tutte le componenti ambientali.
Ai fini della valutazione dell'impatto cumulativo il proponente ha considerato unicamente il progetto di impianto fotovoltaico presentato dalla medesima società ATON 22 srl allo STAFF Tecnico Amministrativo della Regione Campania ai fini della verifica di assoggettabilità alla VIA. In merito il proponente ha ritenuto che non vi fosse effetto cumulo con motivazioni che si ritengono non adeguate allo scopo. Specificamente il proponente ha rappresentato quanto segue "*Non si registra la presenza di ulteriori impianti nelle aree limitrofe, come si evince dall'immagine 3, ad eccezione dell'impianto in fase di progettazione della società proponente situato ad una distanza di 3 Km. Dallo studio effettuato non si verificano impatti cumulativi indotti dalla presenza di ulteriori impianti fotovoltaici o da tipologie di attività che influiscano sulle stesse componenti ambientali e sulla disponibilità di risorse presenti in zona.".*
Specificamente sono emerse le seguenti criticità.
**Impatto cumulativo visivo**
La valutazione degli impatti cumulativi visivi non è stata supportata da uno studio paesaggistico che contenga una adeguata analisi del contesto territoriale in cui si inserisce il progetto e che individui adeguatamente la presenza di beni storici e culturali. Non sono stati individuati i punti panoramici potenziali intesi come luoghi naturali ed antropici di pregio né le strade panoramiche e d'interesse paesaggistico. Il proponente non ha neppure fornito le motivazioni che lo hanno condotto alla definizione dell'area d'influenza del progetto ai fini della valutazione dell'impatto cumulativo.
In detta area avente raggio apri a 3 km ricade il progetto di impianto presentato dalla medesima società allo STAFF Tecnico Amministrativo "valutazioni Ambientali" della Regione Campania a fini della verifica di assoggettabilità, contrassegnato con CUP 8990.
Nella mappa di intervisibilità (allegato C_014_SPA_T_14) il suddetto progetto ricade all'esterno dell'area considerata.
Per tutto quanto sopra si ritiene che, al fine di apprezzarne eventuali impatti cumulativi significativi sulla componente paesaggio, dovuti anche alle potenziali interferenze visive dei due impianti, sia necessario effettuare opportuni approfondimenti.
**Impatto cumulativo biodiversità ed ecosistemi**
Con riferimento al potenziale disturbo che l'impianto potrebbe arrecare all'avifauna, il proponente ha rappresentato che limitazione dell'inquinamento luminoso, sia diurno utilizzando moduli

fotovoltaici trattati con materiali antiriflesso, al fine di non arrecare disturbo all'avifauna migratoria, sia notturno evitando impianti di illuminazione artificiale ad eccezione dei sistemi anti effrazione e di emergenza.
Come è noto, i campi fotovoltaici possono rappresentare un'ingannevole attrattiva per la fauna avicola acquatica migratoria deviandone le rotte. È noto anche che i principali corsi d'acqua e zone umide costituiscono vie primarie che dal mare consentono alle specie migratorie di addentrarsi verso l'interno dove, in prossimità dei valichi montani, è possibile attraversare l'Appennino.
Pertanto, considerato che, su una traiettoria approssimativamente parallela al fiume Volturno sono localizzati alcuni progetti di impianti fotovoltaici (realizzati, autorizzati e/o presentati alla pubblica amministrazione ai fini dell'autorizzazione e/o dell'espletamento delle pertinenti procedure di valutazione ambientale) riportati nella seguente immagine, i quali complessivamente occupano una superficie di suolo prevalentemente agricolo pari a circa 136 ha, si ritiene che sia necessario effettuare adeguati approfondimenti atti a valutare eventuali incidenze significative del cumulo di detti progetti sulle rotte migratorie.

**VEDI ALLEGATO N. 1**

Si rappresenta inoltre che non è stato adeguatamente considerato l'effetto di cumulo legato all'aumento del disturbo antropico in fase di cantiere, di esercizio e dismissione dell'impianto comprensivo delle opere di connessione.

**Impatto cumulativo sulla componente radiazioni elettromagnetiche**

Il tracciato dell'elettrodotto di progetto, si sovrappone approssimativamente per circa 9 km della sua lunghezza complessiva pari a circa 10 km con quello in fase di progettazione ricadente nel territorio di Capua della medesima società proponente e in fase di valutazione presso questo STAFF.
Per la fase di esercizio, non è stato considerato adeguatamente l'impatto cumulativo derivante dalla sovrapposizione del tracciato del cavidotto; in particolare, non è stato valutato il rischio di impatto elettromagnetico in caso di interferenze verso tutti i ricettori, sensibili e non, presenti nell'area di influenza del tracciato.

**Impatti cumulativi su suolo e sottosuolo**

- Rispetto a questa componente ambientale non sono stati considerati i seguenti aspetti:
- il consumo di suolo in termini di impermeabilizzazione delle aree;
- l'occupazione del territorio dagli impianti e la conseguente perdita di biodiversità per l'alterazione della naturale sostanza organica del terreno.

Analisi delle alternative progettuali
Sempre rispetto alla componente cumulo si ritiene che debba essere realizzata una descrizione delle principali alternative ragionevoli del progetto (quali, a titolo esemplificativo e non esaustivo, quelle relative alla concezione del progetto, alla tecnologia, all'ubicazione, alle dimensioni e alla portata) compresa l'alternativa zero, adeguate al progetto proposto e alle sue caratteristiche specifiche, con indicazione delle principali ragioni della scelta anche sotto il profilo dell'impatto ambientale.
Si dette valutazioni sono proprie del procedimento di VIA in conformità a quanto previsto dall' Allegato VII "Contenuti dello Studio di impatto ambientale di cui all'articolo 22" alla parte II del D.Lgs. 152/2006 e ss.mm.ii.

**Impatto sulla biodiversità**

Non è stata adeguatamente valutata l'interferenza del progetto con il sistema della rete ecologica del PTR, in quanto il proponente pur rappresentando correttamente che, parte dell'intervento ricade in un'area appartenente ai corridoi regionali trasversali, un'area di connessione a naturalità diffusa secondo la visioning preferenziale, non ha non approfondito adeguatamente la conoscenza circa le potenziali interferenze del progetto con le funzioni del corridoio ecologico quale area di connessione tra differenti habitat, area ripopolazione e preservazione di determinate specie animali e vegetali nonché di preservazione di elementi territoriali.

**Impatto sulla componente idrica**

Nello Studio Preliminare Ambientale il proponente ha rappresentato che *"In accordo con l'assetto idrogeologico regionale la falda idrica, è posta a pochi metri dal piano campagna. La profondità della falda dal piano campagna subisce variazioni legate alla stagionalità ed al regime/intensità delle precipitazioni." Sulla base di quanto emerso dalla relazione geologica saranno adottate soluzioni tecniche adeguate nella fase di progettazione definitiva, così da non causare interferenze con la falda e da mantenere inalterata la rete dei canali di scolo".*
Considerato quindi che l'area d'interesse progettuale si caratterizza anche per la localizzazione della falda idrica a pochi metri da piano di campagna e per la presenza di una rete di canali di scolo, e considerata anche la rilevante estensione complessiva dell'area d'intervento, pari a circa 8 ha, si ritiene che, sulla base delle informazioni fornite dal proponente, non sia possibile escludere potenziali impatti negativi del progetto sulla componente idrica dovuti principalmente alla potenziale interferenza della falda con le strutture di sostegno dei pannelli infisse nel suolo a profondità non precisata nello Studio Preliminare Ambientale, ed al potenziale sovraccarico dei canali di scolo in relazione alle superfici coperte da pannelli ed in assenza di un sistema di regimentazione delle acque. Si ritiene pertanto che, la definizione di soluzioni tecniche adeguate a non causare interferenze del progetto con la risorsa idrica non possano essere differite ad una fase successiva alla verifica del potenziale impatto ambientale del progetto, come al contrario prospettato dal proponente.

**Potenziale incidenza sulla ZSC *"Fiumi volturno e calore beneventano"***

Il progetto è localizzato a circa 2 km dalla ZSC *"Fiumi volturno e calore beneventano".* Considerato che, diversi progetti di impianti fotovoltaici sono localizzati in posizione similare, su un'area che si estende da Castelvolturno a Capua – Grazzanise, approssimativamente in parallelo al fiume Volturno, non potendosi escludere a priori, che le caratteristiche tipiche dell'area protetta (distribuzione degli habitat e delle specie, grado di naturalità ovvero livello di antropizzazione, ecc.) non siano compromesse sia in fase di cantiere, di esercizio e di dismissione di detti progetti, si ritiene che sia necessario eseguire opportune valutazioni in ordine alla possibile incidenza del progetto sulla ZSC anzidetta a mezzo di uno studio di incidenza che consideri l'effetto cumulo con i predetti progetti di impianti fotovoltaici esistenti, autorizzati o in fase di autorizzazione.

**VEDI ALLEGATO N. 2**

**Rischio incidenti e potenziale impatto sulla salute pubblica**

Il parco fotovoltaico in oggetto, per la sua estensione e peculiarità, rappresenta *"una struttura con caratteristiche costruttive potenzialmente riflettenti che possono dare luogo a fenomeni di riflessione e/o abbagliamento per i piloti",* pertanto detto impianto può di fatto costituire una fonte di rischio per la sicurezza del volo e conseguentemente per la salute umana. Considerata anche la presenza dell'aeroporto Militare di Grazzanise nell'area limitrofa al progetto (distanza pari a circa 6 km) e dell'aeroporto militare di Capua (distanza pari a circa 6 km) si ritiene che, sulla base della documentazione prodotta dal proponente, non sia possibile escludere il potenziale impatto del progetto sulla salute pubblica, senza che siano effettuati preventivamente opportuni approfondimenti circa la compatibilità dell'impianto con dette strutture, e con eventuali ulteriori aviosuperfici esistenti in un adeguato intorno del progetto di che trattasi.
Si rappresenta anche che, in sede di presentazione dell'istanza, considerato che, nel caso della linea AV/AC in corrispondenza della quale l'attraversamento del cavidotto avverrà in sopraelevato, in corrispondenza del ponte esistente e appartenente alla strada SP148 (cfr. pag. 33 dello SPA), il proponente avrebbe dovuto indicare tra gli Enti e le amministrazioni potenzialmente interessati al progetto anche l'ente gestore del tracciato ferroviario.

**CONCLUSIONI**

Per i motivi sopra rappresentati, che si intendono qui integralmente riportati e trascritti, si propone alla Commissione VIA VAS VI, di assoggettare, ai sensi dell'art. 19, comma 8 del DLGS 152/06 e s.mi, il progetto di realizzazione dell'*"impianto fotovoltaico a terra denominato C014_Grazzanise della potenza di 5520 kw*" proposto dalla Società ATON 22 Srl - contrassegnato con CUP 8989 - alla Valutazione di Impatto Ambientale integrata con la Valutazione di Incidenza

Ambientale.
Si rappresenta ancora alla Commissione VIA VAS VI che, il progetto di impianto fotovoltaico afferente all'istanza di verifica di assoggettabilità alla VIA contrassegnata con CUP 8990 proposta dalla medesima Società ATON 22 srl dista circa 3 km dall'impianto in oggetto, condivide il punto di consegna alla Cabina Primaria del Gestore di Rete ENEL denominata "Pignataro" ed anche circa 9 Km del percorso del cavidotto interrato su un totale di circa 10 km.
In ragione di detto collegamento funzionale dei due progetti che condividono 9 di 10 km del percorso dell'elettrodotto, si ritiene necessario considerare l'unicità del progetto contrassegnato con CUP 8989 con l'impianto fotovoltaico contrassegnato con CUP 8990, ai fini del procedimento di valutazione di impatto ambientale che sarà presentato alla Autorità competente, anche per meglio apprezzarne il potenziale impatto sul corretto assetto urbanistico del territorio e sui relativi interessi, paesaggistico, ambientale, storico.
**La Commissione, sulla scorta dell'istruttoria condotta dall'istruttore Silvestre e in particolare dei contenuti valutativi che qui si intendono riportati integralmente nonchè della proposta di parere formulato dallo stesso, decide di assoggettare l'intervento alla procedura di Valutazione di Impatto Ambientale integrata con la Valutazione di Incidenza per le motivazioni sopra riportata dall'istruttore**";

b. che la Aton 22 S.r.l. ha regolarmente provveduto alla corresponsione degli oneri per le procedure di valutazione ambientale, determinate con D.G.R.C. n° 686/2016, mediante versamento agli atti dell'Ufficio Valutazioni Ambientali;

**RITENUTO,** di dover provvedere all'emissione del presente decreto;

**VISTI:**
- il D.Lgs. n. 152/2006 e ss.mm.ii.;
- il D.Lgs n. 33/2013;
- il D.P.G.R.C. n. 62/2015;
- il D.P.G.R.C. n. 204/2017;
- il Regolamento Regionale n. 12/2011;
- la D.G.R.C. n. 686/2016;
- la D.G.R.C. n. 211/2011;
- la D.G.R.C. n. 406/2011 e ss.mm.ii.;
- la D.G.R.C. n. 63/2013;
- la D.G.R.C. n. 27 del 26/01/2016;
- la D.G.R.C. n. 81 del 08/03/2016;
- la D.G.R.C. n. 791 del 28/12/2016;
- la D.G.R.C. n. 680 del 07/11/2017;
- la D.G.R.C. n. 48 del 29/01/2018;
- la Sentenza del Consiglio di Stato, sez. II, n. 5379 del 07/09/2020;

Alla stregua dell'istruttoria tecnica svolta dal funzionario dott. Filippo Silvestre ed amministrativa compiuta dallo Staff 50 17 92 Valutazioni Ambientali,

**D E C R E T A**

Per i motivi espressi in narrativa e che qui si intendono integralmente riportati e trascritti:

1. **DI** assoggettare alla procedura di Valutazione di Impatto Ambientale integrata con la Valutazione di Incidenza, su conforme parere della Commissione V.I.A., V.A.S. e V.I. espresso nella seduta del 29/07/2021, il progetto di "*Realizzazione di un impianto fotovoltaico a terra denominato*

*C014_Grazzanise della potenza di 5520 kw nel Comune di Grazzanise (CE)*", proposto dalla Aton 22 S.r.l., con sede in Bressanone, (BZ), 39042, Via Julius Durst n° 6, per i seguenti motivi:

**Impatto cumulativo**

Lo studio e le considerazioni fatte sul cumulo tra l'impatto del progetto in questione e l'impatto di altri progetti realizzati, autorizzati e/o presentati alla pubblica amministrazione ai fini dell'autorizzazione e/o dell'espletamento delle pertinenti procedure di valutazione ambientale risulta piuttosto carente e non consente, di valutare gli impatti cumulativi effettivi dello stesso su tutte le componenti ambientali.

Ai fini della valutazione dell'impatto cumulativo il proponente ha considerato unicamente il progetto di impianto fotovoltaico presentato dalla medesima società ATON 22 srl allo STAFF Tecnico Amministrativo della Regione Campania ai fini della verifica di assoggettabilità alla VIA.

In merito il proponente ha ritenuto che non vi fosse effetto cumulo con motivazioni che si ritengono non adeguate allo scopo. Specificamente il proponente ha rappresentato quanto segue "*Non si registra la presenza di ulteriori impianti nelle aree limitrofe, come si evince dall'immagine 3, ad eccezione dell'impianto in fase di progettazione della società proponente situato ad una distanza di 3 Km. Dallo studio effettuato non si verificano impatti cumulativi indotti dalla presenza di ulteriori impianti fotovoltaici o da tipologie di attività che influiscano sulle stesse componenti ambientali e sulla disponibilità di risorse presenti in zona.".*

Specificamente sono emerse le seguenti criticità.

**Impatto cumulativo visivo**

La valutazione degli impatti cumulativi visivi non è stata supportata da uno studio paesaggistico che contenga una adeguata analisi del contesto territoriale in cui si inserisce il progetto e che individui adeguatamente la presenza di beni storici e culturali. Non sono stati individuati i punti panoramici potenziali intesi come luoghi naturali ed antropici di pregio né le strade panoramiche e d'interesse paesaggistico. Il proponente non ha neppure fornito le motivazioni che lo hanno condotto alla definizione dell'area d'influenza del progetto ai fini della valutazione dell'impatto cumulativo.

In detta area avente raggio apri a 3 km ricade il progetto di impianto presentato dalla medesima società allo STAFF Tecnico Amministrativo "valutazioni Ambientali" della Regione Campania a fini della verifica di assoggettabilità, contrassegnato con CUP 8990.

Nella mappa di intervisibilità (allegato C_014_SPA_T_14) il suddetto progetto ricade all'esterno dell'area considerata.

Per tutto quanto sopra si ritiene che, al fine di apprezzarne eventuali impatti cumulativi significativi sulla componente paesaggio, dovuti anche alle potenziali interferenze visive dei due impianti, sia necessario effettuare opportuni approfondimenti.

**Impatto cumulativo biodiversità ed ecosistemi**

Con riferimento al potenziale disturbo che l'impianto potrebbe arrecare all'avifauna, il proponente ha rappresentato che limitazione dell'inquinamento luminoso, sia diurno utilizzando moduli fotovoltaici trattati con materiali antiriflesso, al fine di non arrecare disturbo all'avifauna migratoria, sia notturno evitando impianti di illuminazione artificiale ad eccezione dei sistemi anti effrazione e di emergenza.

Come è noto, i campi fotovoltaici possono rappresentare un'ingannevole attrattiva per la fauna avicola acquatica migratoria deviandone le rotte. È noto anche che i principali corsi d'acqua e zone umide costituiscono vie primarie che dal mare consentono alle specie migratorie di addentrarsi verso l'interno dove, in prossimità dei valichi montani, è possibile attraversare l'Appennino.

Pertanto, considerato che, su una traiettoria approssimativamente parallela al fiume Volturno sono localizzati alcuni progetti di impianti fotovoltaici (realizzati, autorizzati e/o presentati alla pubblica amministrazione ai fini dell'autorizzazione e/o dell'espletamento delle pertinenti procedure di valutazione ambientale) riportati nella seguente immagine, i quali complessivamente occupano una superficie di suolo prevalentemente agricolo pari a circa 136 ha, si ritiene che sia necessario effettuare adeguati approfondimenti atti a valutare eventuali incidenze significative del cumulo di detti progetti sulle rotte migratorie.

**VEDI ALLEGATO N. 1**

Si rappresenta inoltre che non è stato adeguatamente considerato l'effetto di cumulo legato all'aumento del disturbo antropico in fase di cantiere, di esercizio e dismissione dell'impianto comprensivo delle opere di connessione.

**Impatto cumulativo sulla componente radiazioni elettromagnetiche**

Il tracciato dell'elettrodotto di progetto, si sovrappone approssimativamente per circa 9 km della sua lunghezza complessiva pari a circa 10 km con quello in fase di progettazione ricadente nel territorio di Capua della medesima società proponente e in fase di valutazione presso questo STAFF.

Per la fase di esercizio, non è stato considerato adeguatamente l'impatto cumulativo derivante dalla sovrapposizione del tracciato del cavidotto; in particolare, non è stato valutato il rischio di impatto elettromagnetico in caso di interferenze verso tutti i ricettori, sensibili e non, presenti nell'area di influenza del tracciato.

**Impatti cumulativi su suolo e sottosuolo**

- Rispetto a questa componente ambientale non sono stati considerati i seguenti aspetti:
- il consumo di suolo in termini di impermeabilizzazione delle aree;
- l'occupazione del territorio dagli impianti e la conseguente perdita di biodiversità per l'alterazione della naturale sostanza organica del terreno.

Analisi delle alternative progettuali

Sempre rispetto alla componente cumulo si ritiene che debba essere realizzata una descrizione delle principali alternative ragionevoli del progetto (quali, a titolo esemplificativo e non esaustivo, quelle relative alla concezione del progetto, alla tecnologia, all'ubicazione, alle dimensioni e alla portata) compresa l'alternativa zero, adeguate al progetto proposto e alle sue caratteristiche specifiche, con indicazione delle principali ragioni della scelta anche sotto il profilo dell'impatto ambientale.

Si dette valutazioni sono proprie del procedimento di VIA in conformità a quanto previsto dall' Allegato VII "Contenuti dello Studio di impatto ambientale di cui all'articolo 22" alla parte II del D.Lgs. 152/2006 e ss.mm.ii.

**Impatto sulla biodiversità**

Non è stata adeguatamente valutata l'interferenza del progetto con il sistema della rete ecologica del PTR, in quanto il proponente pur rappresentando correttamente che, parte dell'intervento ricade in un'area appartenente ai corridoi regionali trasversali, un'area di connessione a naturalità diffusa secondo la visioning preferenziale, non ha non approfondito adeguatamente la conoscenza circa le potenziali interferenze del progetto con le funzioni del corridoio ecologico quale area di connessione tra differenti habitat, area ripopolazione e preservazione di determinate specie animali e vegetali nonché di preservazione di elementi territoriali.

**Impatto sulla componente idrica**

Nello Studio Preliminare Ambientale il proponente ha rappresentato che *"In accordo con l'assetto idrogeologico regionale la falda idrica, è posta a pochi metri dal piano campagna. La profondità della falda dal piano campagna subisce variazioni legate alla stagionalità ed al regime/intensità delle precipitazioni." Sulla base di quanto emerso dalla relazione geologica saranno adottate soluzioni tecniche adeguate nella fase di progettazione definitiva, così da non causare interferenze con la falda e da mantenere inalterata la rete dei canali di scolo".*

Considerato quindi che l'area d'interesse progettuale si caratterizza anche per la localizzazione della falda idrica a pochi metri da piano di campagna e per la presenza di una rete di canali di scolo, e considerata anche la rilevante estensione complessiva dell'area d'intervento, pari a circa 8 ha, si ritiene che, sulla base delle informazioni fornite dal proponente, non sia possibile escludere potenziali impatti negativi del progetto sulla componente idrica dovuti principalmente alla potenziale interferenza della falda con le strutture di sostegno dei pannelli infisse nel suolo a profondità non precisata nello Studio Preliminare Ambientale, ed al potenziale sovraccarico dei canali di scolo in relazione alle superfici coperte da pannelli ed in assenza di un sistema di regimentazione delle acque. Si ritiene pertanto che, la definizione di soluzioni tecniche adeguate a non causare interferenze del progetto con la risorsa idrica non possano essere differite ad una

fase successiva alla verifica del potenziale impatto ambientale del progetto, come al contrario prospettato dal proponente.

**Potenziale incidenza sulla ZSC *"Fiumi volturno e calore beneventano"***

Il progetto è localizzato a circa 2 km dalla ZSC *"Fiumi volturno e calore beneventano".* Considerato che, diversi progetti di impianti fotovoltaici sono localizzati in posizione similare, su un'area che si estende da Castelvolturno a Capua – Grazzanise, approssimativamente in parallelo al fiume Volturno, non potendosi escludere a priori, che le caratteristiche tipiche dell'area protetta (distribuzione degli habitat e delle specie, grado di naturalità ovvero livello di antropizzazione, ecc.) non siano compromesse sia in fase di cantiere, di esercizio e di dismissione di detti progetti, si ritiene che sia necessario eseguire opportune valutazioni in ordine alla possibile incidenza del progetto sulla ZSC anzidetta a mezzo di uno studio di incidenza che consideri l'effetto cumulo con i predetti progetti di impianti fotovoltaici esistenti, autorizzati o in fase di autorizzazione.

**VEDI ALLEGATO N. 2**

**Rischio incidenti e potenziale impatto sulla salute pubblica**

Il parco fotovoltaico in oggetto, per la sua estensione e peculiarità, rappresenta *"una struttura con caratteristiche costruttive potenzialmente riflettenti che possono dare luogo a fenomeni di riflessione e/o abbagliamento per i piloti",* pertanto detto impianto può di fatto costituire una fonte di rischio per la sicurezza del volo e conseguentemente per la salute umana. Considerata anche la presenza dell'aeroporto Militare di Grazzanise nell'area limitrofa al progetto (distanza pari a circa 6 km) e dell'aeroporto militare di Capua (distanza pari a circa 6 km) si ritiene che, sulla base della documentazione prodotta dal proponente, non sia possibile escludere il potenziale impatto del progetto sulla salute pubblica, senza che siano effettuati preventivamente opportuni approfondimenti circa la compatibilità dell'impianto con dette strutture, e con eventuali ulteriori aviosuperfici esistenti in un adeguato intorno del progetto di che trattasi.

Si rappresenta anche che, in sede di presentazione dell'istanza, considerato che, nel caso della linea AV/AC in corrispondenza della quale l'attraversamento del cavidotto avverrà in sopraelevato, in corrispondenza del ponte esistente e appartenente alla strada SP148 (cfr. pag. 33 dello SPA), il proponente avrebbe dovuto indicare tra gli Enti e le amministrazioni potenzialmente interessati al progetto anche l'ente gestore del tracciato ferroviario.

Inoltre, il progetto di impianto fotovoltaico afferente all'istanza di verifica di assoggettabilità alla VIA contrassegnata con **CUP 8990** proposta dalla medesima Società ATON 22 srl dista circa 3 km dall'impianto in oggetto, condivide il punto di consegna alla Cabina Primaria del Gestore di Rete ENEL denominata "Pignataro" ed anche circa 9 Km del percorso del cavidotto interrato su un totale di circa 10 km.

In ragione di detto collegamento funzionale dei due progetti che condividono 9 di 10 km del percorso dell'elettrodotto, si ritiene necessario considerare l'unicità del progetto contrassegnato con **CUP 8989** con l'impianto fotovoltaico contrassegnato con **CUP 8990**, ai fini del procedimento di valutazione di impatto ambientale che sarà presentato alla Autorità competente, anche per meglio apprezzarne il potenziale impatto sul corretto assetto urbanistico del territorio e sui relativi interessi, paesaggistico, ambientale, storico.

2. **DI** rendere noto che ai sensi dell'art. 3, comma 4 della L. n. 241/90 e s.m.i., contro il presente provvedimento è ammessa proposizione di ricorso giurisdizionale avanti il Tribunale Amministrativo Regionale competente per territorio, entro 60 giorni dalla data di avvenuta notifica e/o pubblicazione sul BURC, ovvero ricorso straordinario al Capo dello Stato entro 120 giorni dalla data di pubblicazione sul BURC.

3. **DI** trasmettere il presente atto:
   - 3.1. al proponente Aton 22 S.r.l.;
   - 3.2. al Gruppo Carabinieri Forestale territorialmente competente;
   - 3.3. Ai Comuni di Grazzanise, Capua, Pignataro Maggiore e Bellona;

3.4. Alla Provincia di Caserta Pianificazione Territoriale Ambiente ed Ecologia, Viabilità e Trasporti e Edilizia;
3.5. al Ministero dello Sviluppo Economico Comunicazioni Ispettorato Territoriale della Campania – Interferenze Elettriche;
3.6. All'Autorità di Bacino Distrettuale dell'Appennino Meridionale;
3.7. alla E-Distribuzione SpA;
3.8. alla Soprintendenza Archeologia Belle Arti e Paesaggio per le province di Caserta e Benevento;
3.9. alla Direzione Generale 50 02 00 per lo Sviluppo economico e le Attività produttive;
3.10. alla UOD 50 02 03;
3.11. alla Direzione Generale 50 06 00 per la difesa del Suolo e dell'Ecosistema;
3.12. alla UOD 50 06 07 Gestione delle risorse naturali protette - Tutela e salvaguardia dell'habitat alla UOD 50 07 12 Servizio territoriale provinciale Caserta;
3.13. alla U.O.D. 50 17 07 AUTORIZZAZIONI AMBIENTALI E RIFIUTI – CASERTA;
3.14. alla UOD 50 18 05 Genio civile di Caserta; presidio protezione civile;
3.15. all'ARPAC Dipartimento Provinciale di Caserta;
3.16. all'ANAS SpA;
3.17. all'ASL CASERTA;
3.18. All'Aeronautica Militare TERZA REGIONE AEREA Reparto Territorio e Patrimonio;
3.19. Al Comando RFC Regione Campania;
3.20. allo Sportello Unico per le Attività Produttive (S.U.R.A.P);
3.21. alla competente U.O.D. 40.01.01 Bollettino Ufficiale per la relativa pubblicazione sul BURC della Regione Campania, anche ai fini degli adempimenti ex D.Lgs 14 marzo 2013, n. 33.

Avv. Simona Brancaccio

# Decreto Dirigenziale n. 196 del 02/08/2021

Dipartimento 50 - GIUNTA REGIONALE DELLA CAMPANIA

Direzione Generale 17 - DIREZ. GENER. CICLO INTEG. DELLE ACQUE E DEI RIFIUTI, VALUTAZ E AUTORIZ AMB

U.O.D. 92 - STAFF - Tecnico-amministrativo - Valutazioni Ambientali

Oggetto dell'Atto:

PROVVEDIMENTO DI VERIFICA DI ASSOGGETTABILITA' ALLA VALUTAZIONE DI IMPATTO AMBIENTALE RELATIVO AL PROGETTO DI "REALIZZAZIONE DI UN IMPIANTO FOTOVOLTAICO A TERRA DENOMINATO C024_SESSA AURUNCA DELLA POTENZA DI 5993 KW DA REALIZZARSI NEL COMUNE DI SESSA AURUNCA (CE)" - PROPONENTE ATON 22 S.R.L. - CUP 8973.

IL DIRIGENTE

**PREMESSO:**

a. che il titolo III della parte seconda del D.Lgs. n. 152/2006 e ss.mm.ii., in recepimento della Direttiva 2011/92/UE, detta norme in materia di Impatto Ambientale di determinati progetti, pubblici e privati, di interventi, impianti e opere, nonché detta disposizioni in materia di Valutazione di Impatto Ambientale per le Regioni e Province Autonome;

b. che con Regolamento n. 12 del 15/12/2011, pubblicato sul BURC n. 77 del 16 dicembre 2011, è stato approvato il nuovo ordinamento e che da ultimo con D.G.R.C. n. 48 del 29/01/2018, pubblicata sul BURC n. 11 del 06/02/2018, le competenze in materia di VIA-VAS-VI sono state assegnate allo STAFF Tecnico Amministrativo 50 17 92 Valutazioni Ambientali;

c. che con D.G.R.C. n. 686 del 06/12/2016, pubblicata sul BURC n. 87 del 19/12/2016, è stata revocata la D.G.R.C. n. 683 del 8 ottobre 2010 e sono state individuate le *Modalità di calcolo degli oneri per le procedure di Valutazione Ambientale Strategica, Valutazione di Impatto Ambientale e Valutazione di Incidenza di competenza della Regione Campania*;

d. che con D.G.R.C. n. 791 del 28/12/2016 si è disposto, al punto 2 del deliberato, che "*nelle more dell'adeguamento del Disciplinare, continui ad operare la Commissione VIA – VI – VAS di cui al D.P.G.R. n. 62 del 10/04/2015*";

e. che al punto 3 del deliberato della citata D.G.R.C. n. 791 del 28/12/2016 si è disposto "*nelle more dell'adozione delle iniziative di cui al punto 1., che le istruttorie di competenza della UOD Valutazioni Ambientali possano essere assegnate, oltre che al personale in servizio presso la citata UOD, al personale all'attualità iscritto alla short list di cui al DD 554/2011 e che ha maturato una adeguata esperienza istruttoria negli ultimi due anni, nonché ad altro personale regionale in servizio presso le Autorità di Bacino regionali, previa accordi con le stesse*";

f. che con D.P.G.R.C. n. 204 del 15/05/2017 avente ad oggetto "*Deliberazione di G.R. n. 406 del 4/8/2011 e s.m.i.: modifiche Decreto Presidente Giunta n. 62 del 10/04/2015 - Disposizioni transitorie*" pubblicato sul BURC n. 41 del 22/05/2017, è stata aggiornata la composizione della Commissione per le valutazioni ambientali (VIA/VI/VAS);

g. che con D.G.R.C. n. 680 del 07/11/2017, pubblicata sul BURC n. 83 del 16/11/2017, in recepimento delle disposizioni in materia di Valutazione Ambientale di cui al D.Lgs. n. 104 del 16/06/2017, sono stati approvati i nuovi "*Indirizzi operativi e procedurali per lo svolgimento della valutazione di impatto ambientale in Regione Campania*";

**CONSIDERATO:**

a. che con richiesta acquisita al prot. reg. n. 230616 del 29/04/2021 contrassegnata con CUP 8973, la Aton 22 S.r.l., con sede in Bressanone, (BZ), 39042, Via Julius Durst n° 6, ha trasmesso istanza di verifica di assoggettabilità alla Valutazione di Impatto Ambientale, ai sensi dell'art. 19 del D.Lgs. 152/2006 e ss.mm.ii., relativa al progetto di "*Realizzazione di un impianto fotovoltaico a terra denominato C024_Sessa Aurunca della potenza di 5993 Kw da realizzarsi nel Comune di Sessa Aurunca (CE)*";

b. che l'istruttoria del progetto *de quo* è stata affidata al dott. Paolo Mirra, funzionario dello Staff 50 17 92;

c. che con nota prot. reg. n. 236246 del 03/05/2021, trasmessa a tutte le Amministrazioni e agli Enti Territoriali potenzialmente interessati a mezzo pec in pari data, è stata data comunicazione - ai sensi dell'art. 19 comma 3 del D.Lgs. n. 152/2006 e ss.mm.ii. - dell'avvenuta pubblicazione dello

Studio Preliminare Ambientale e dei relativi allegati, stabilendo in giorni 45 dal ricevimento di detta comunicazione il termine per la presentazione di eventuali osservazioni;

d. che non sono state acquisite osservazioni;

**RILEVATO:**

a. che detto progetto è stato sottoposto all'esame della Commissione V.I.A. - V.A.S. - V.I. che, nella seduta del 15/07/2021, sulla base dell'istruttoria svolta dal funzionario sopra citato, si è espressa come di seguito testualmente riportato:
"*Relaziona sull'intervento il dott. Paolo Mirra il quale evidenzia quanto segue:*
*Viste la relazione ambientale e le relative conclusioni, oltre alle considerazioni fatte;*
*Visto che non sono pervenute osservazioni da parte: di privati, di pubbliche amministrazioni interessate, di Amministrazioni ed Enti potenzialmente interessati come riportati nell'elenco presentato dal proponente: Comune di Sessa Aurunca (CE); Comune di Castelforte (LT); Comune di Santi Cosma e Damiano (LT); Provincia di Caserta; Aeronautica Militare; Comando RFC Regione Campania; Distretto Idrografico dell' Appennino Meridionale; Min. Trasporti - D.G.T. Centro Sud; Min. Sviluppo Economico Comunicazioni – Isp. T. Campania; Soprintendenza Archeologica-Belle Arti-Paesaggio CE e BN; DG 500200 RC - Sviluppo Economico e Attività Produttive; DG 500600 RC - Difesa del Suolo e dell'Ecosistema; UOD 500607 RC - Gestione risorse naturali protette; UOD 500612 RC - Servizio Territoriale Caserta; UOD 501707 RC – Autorizzazioni Ambientali e rifiuti Caserta; UOD 501805 RC – Genio Civile Caserta: pres. Protezione Civile; S.U.R.A.P. RC; ARPAC Dipartimento Provinciale di Caserta; ANAS SpA; ASL Caserta; E-Distribuzione SpA; nei termini previsti dalla vigente normativa (45gg dalla comunicazione ovvero dalla data del 04.05.2021 - prot. 2021.0236246 del 03.05.2021).*
*Visto che, tuttavia, dall'analisi dello SPA allegato alla realizzazione del progetto: impianto e cavidotto, sono scaturiti alcuni aspetti che andrebbero approfonditi,*
*si propone alla Commissione di assoggettare a VIA il progetto, per i seguenti motivi:*

- *Il Cumulo con altre attività, andrebbe valutato tenendo in considerazione le altre attività presenti sul territorio, ad esempio: attività agricole, vista la presenza di vigneti, frutteti, oliveti e colture intensive (Carta della Natura 2018).*
  *Inoltre nell'area si rilevano, oltre ad attività agricole, la presenza di abitazioni residenziali, delle quali la più vicina sembra essere a circa 20 metri dall'impianto.*
  *Gli impianti fotovoltaici più prossimi all'area di progetto si trovano ad una distanza compresa tra 1,6 e 3 Km, andrebbe verificato, se le linee dei cavidotti associati a questi impianti interferiscono con quello in progetto.*
  *Sul lato ovest, l'impianto interseca un elettrodotto, con la presenza di un relativo traliccio, andrebbe prevista una eventuale fascia di sicurezza.*
- *Lungo il tratto della SS 430, dove si dovrebbe realizzare il cavidotto, è presente il canale Aurunco, oltre all'attraversamento del Rio Pientina e Rio Raperano. Non essendo riportata nessuna sezione degli scavi da effettuare, andrebbe verificata l'idoneità degli scavi da effettuare in relazione alla fascia di rispetto di 150 metri delle acque pubbliche (Decreto legislativo 42/).*
- *Visto che l'impianto e l'elettrodotto interrato ricadono nel corridoio ecologico principale regionale, andrebbero valutate le influenze su tale area ed eventuali "zone cuscinetto", rispetto a quanto previsto dal PTCP di Caserta. Inoltre, riguardo alla presenza di canali, andrebbe valutata la conservazione dei frammenti di habitat ripariali, visto che questi potrebbero costituire dei corridoi di collegamento ecologico-funzionale della rete ecologica provinciale.*
- *L'ultimo tratto del cavidotto (circa 1 km) ricade nel Parco Regionale "Roccamonfina – F. Garigliano" e limitrofo alla ZSC "IT8010029 – Fiume garigliano" è opportuno acquisire il Sentito del Parco Regionale "Roccamonfina – F. Garigliano", quale Ente Gestore (Allegato 2 del DGR n. 684 del 30.12.2019: "Individuazione, ai sensi del DM 17 ottobre 2007 del Ministro dell'Ambiente e della Tutela del Territorio e del Mare, dei soggetti affidatari della gestione di Zone Speciali di Conservazione (ZSC) e delle Zone di*

*Protezione Speciale (ZPS) designate ai sensi della Direttiva 92/43/CEE "Habitat", del relativo regolamento di attuazione di cui al DPR 357/97 e della Direttiva 2009/147/CE "Uccelli").*

- *Andrebbe chiarita la posizione della cabina primaria, visto che nello SPA si dichiara che "è ubicata nel comune di Suio, coordinate 41°17'37.2"N 13°53'19.6"E". Da verifiche territoriali sembra che la Cabina primaria è denominata "Suio" (UTM 33N: X=406959,7 Y=4571953,1), ma è ubicata nel Comune di Sessa Aurunca (Suio comunque è una frazione del Comune di Castelforte in provincia di Latina).*
- *Nell'illustrare le tecnologie adottate nell'impianto, sarebbe opportuno valutare anche la possibilità di utilizzare altre tipologie impiantistiche (secondo anche quanto riportato nelle Linee guida del DM 18.09.2010: PARTE IV - Inserimento degli impianti nel paesaggio e sul territorio - 16.1:*
  *c) …il ricorso a criteri progettuali volti ad ottenere il minor consumo possibile del territorio, sfruttando al meglio le risorse energetiche disponibili;*
  *d) il riutilizzo di aree già degradate da attività antropiche, pregresse o in atto (brownfield), tra cui siti industriali, cave, discariche, siti contaminati ai sensi della parte quarta, titolo V del D. lgs. 152/2006, consentendo la minimizzazione di interferenze dirette e indirette sull'ambiente legate all'occupazione del suolo ed alla modificazione del suo utilizzo a scopi produttivi, con particolare riferimento ai territori non coperti da superfici artificiali o greenfield, la minimizzazione delle interferenze derivanti dalle nuove infrastrutture funzionali all'impianto mediante lo sfruttamento di infrastrutture esistenti e, dove necessari, la bonifica e il ripristino ambientale dei suoli e/o delle acque sotterranee;*
  *f) la ricerca e la sperimentazione di soluzioni progettuali e componenti tecnologici innovativi, volti ad ottenere una maggiore sostenibilità degli impianti e delle opere connesse da un punto di vista dell'armonizzazione e del migliore inserimento degli impianti stessi nel contesto storico, naturale e paesaggistico;).*
  *Un esempio è rappresentato da soluzioni con impianti definiti "Agrovoltaico".*
- *Infine, vista la nota del Comando Forze Operative Sud (pec del 07.06.2021):"Esaminati i pareri delle U.O. di questo Comando, ai sensi della legge sulla regolamentazione delle servita militari di cui al D.Lgs. nr. 66/2010 e n. 90/2010 si esprime il "NULLA OSTA" alla realizzazione dei lavori in oggetto in quanto il progetto, limitatamente all'installazione, non ha incidenza con immobili militari, poligoni di tiro e campi o strisce di atterraggio di interesse di questo Ministero della Difesa. Considerato che non è noto se la zona interessata ai lavori sia stata oggetto di bonifica sistematica, si evidenzia la possibile esistenza del rischio di presenza di ordigni residuati bellici interrati. Ai fini della valutazione di tutti i rischi per la salute e la sicurezza di cui all'art.15 del D.Lgs.81/08, si rappresenta che detto rischio è totalmente eliminabile con la bonifica da ordigni bellici…", è opportuno verificare lo stato dei luoghi rappresentato da tale Ente.*

*Inoltre, la Commissione VIA, nella seduta del 15.07.2021 a seguito della intervenuta discussione sul punto, precisa che:*

- *il progetto deve essere assoggettato a procedura di VIA integrata con VI non potendosi escludere possibili incidenze significative sul sito Natura 2000;*
- *inoltre in sede di autorizzazione raccomanda di approfondire gli aspetti relativi alla compatibilità idrogeologica, nonché gli aspetti relativi alla provenienza delle acque utilizzate per la manutenzione dell'impianto.*

*La Commissione, sulla scorta dell'istruttoria condotta dall'istruttore Mirra e in particolare dei contenuti valutativi che qui si intendono riportati integralmente, nonché della proposta di parere formulata dallo stesso e delle precisazioni sopra indicate, decide di assoggettare l'intervento alla procedura di Valutazione di Impatto Ambientale integrata con la Valutazione di Incidenza per le motivazioni sopra riportate*";

b. che la Aton 22 S.r.l. ha regolarmente provveduto alla corresponsione degli oneri per le procedure di valutazione ambientale, determinate con D.G.R.C. n° 686/2016, mediante versamento agli atti dell'Ufficio Valutazioni Ambientali;

**RITENUTO,** di dover provvedere all'emissione del presente decreto;

**VISTI:**

- il D.Lgs. n. 152/2006 e ss.mm.ii.;
- il D.Lgs n. 33/2013;
- il D.P.G.R.C. n. 62/2015;
- il D.P.G.R.C. n. 204/2017;
- il Regolamento Regionale n. 12/2011;
- la D.G.R.C. n. 686/2016;
- la D.G.R.C. n. 211/2011;
- la D.G.R.C. n. 406/2011 e ss.mm.ii.;
- la D.G.R.C. n. 63/2013;
- la D.G.R.C. n. 27 del 26/01/2016;
- la D.G.R.C. n. 81 del 08/03/2016;
- la D.G.R.C. n. 791 del 28/12/2016;
- la D.G.R.C. n. 680 del 07/11/2017;
- la D.G.R.C. n. 48 del 29/01/2018;
- la Sentenza del Consiglio di Stato, sez. II, n. 5379 del 07/09/2020;

Alla stregua dell'istruttoria tecnica svolta dal funzionario dott. Paolo Mirra ed amministrativa compiuta dallo Staff 50 17 92 Valutazioni Ambientali,

**D E C R E T A**

Per i motivi espressi in narrativa e che qui si intendono integralmente riportati e trascritti:

1. **DI** assoggettare alla procedura di Valutazione di Impatto Ambientale integrata con la Valutazione di Incidenza, su conforme parere della Commissione V.I.A., V.A.S. e V.I. espresso nella seduta del 15/07/2021, il progetto di "*Realizzazione di un impianto fotovoltaico a terra denominato C024_Sessa Aurunca della potenza di 5993 Kw da realizzarsi nel Comune di Sessa Aurunca (CE)*", proposto dalla Aton 22 S.r.l., con sede in Bressanone, (BZ), 39042, Via Julius Durst n° 6, per i seguenti motivi:
   - Il Cumulo con altre attività, andrebbe valutato tenendo in considerazione le altre attività presenti sul territorio, ad esempio: attività agricole, vista la presenza di vigneti, frutteti, oliveti e colture intensive (Carta della Natura 2018).
     Inoltre nell'area si rilevano, oltre ad attività agricole, la presenza di abitazioni residenziali, delle quali la più vicina sembra essere a circa 20 metri dall'impianto.
     Gli impianti fotovoltaici più prossimi all'area di progetto si trovano ad una distanza compresa tra 1,6 e 3 Km, andrebbe verificato, se le linee dei cavidotti associati a questi impianti interferiscono con quello in progetto.
     Sul lato ovest, l'impianto interseca un elettrodotto, con la presenza di un relativo traliccio, andrebbe prevista una eventuale fascia di sicurezza.
   - Lungo il tratto della SS 430, dove si dovrebbe realizzare il cavidotto, è presente il canale Aurunco, oltre all'attraversamento del Rio Pientina e Rio Raperano. Non essendo riportata nessuna sezione degli scavi da effettuare, andrebbe verificata l'idoneità degli scavi da effettuare in relazione alla fascia di rispetto di 150 metri delle acque pubbliche (Decreto legislativo 42/).
   - Visto che l'impianto e l'elettrodotto interrato ricadono nel corridoio ecologico principale regionale, andrebbero valutate le influenze su tale area ed eventuali "zone cuscinetto", rispetto a quanto previsto dal PTCP di Caserta. Inoltre, riguardo alla presenza di canali, andrebbe valutata la conservazione dei frammenti di habitat ripariali, visto che questi potrebbero costituire dei corridoi di collegamento ecologico-funzionale della rete ecologica provinciale.
   - L'ultimo tratto del cavidotto (circa 1 km) ricade nel Parco Regionale "Roccamonfina – F. Garigliano" e limitrofo alla ZSC "IT8010029 – Fiume garigliano" è opportuno acquisire il

Sentito del Parco Regionale "Roccamonfina – F. Garigliano", quale Ente Gestore (Allegato 2 del DGR n. 684 del 30.12.2019: "Individuazione, ai sensi del DM 17 ottobre 2007 del Ministro dell'Ambiente e della Tutela del Territorio e del Mare, dei soggetti affidatari della gestione di Zone Speciali di Conservazione (ZSC) e delle Zone di Protezione Speciale (ZPS) designate ai sensi della Direttiva 92/43/CEE "Habitat", del relativo regolamento di attuazione di cui al DPR 357/97 e della Direttiva 2009/147/CE "Uccelli").

- Andrebbe chiarita la posizione della cabina primaria, visto che nello SPA si dichiara che "è ubicata nel comune di Suio, coordinate 41°17'37.2"N 13°53'19.6"E". Da verifiche territoriali sembra che la Cabina primaria è denominata "Suio" (UTM 33N: X=406959,7 Y=4571953,1), ma è ubicata nel Comune di Sessa Aurunca (Suio comunque è una frazione del Comune di Castelforte in provincia di Latina).
- Nell'illustrare le tecnologie adottate nell'impianto, sarebbe opportuno valutare anche la possibilità di utilizzare altre tipologie impiantistiche (secondo anche quanto riportato nelle Linee guida del DM 18.09.2010: PARTE IV - Inserimento degli impianti nel paesaggio e sul territorio - 16.1:
  c) …il ricorso a criteri progettuali volti ad ottenere il minor consumo possibile del territorio, sfruttando al meglio le risorse energetiche disponibili;
  d) il riutilizzo di aree già degradate da attività antropiche, pregresse o in atto (brownfield), tra cui siti industriali, cave, discariche, siti contaminati ai sensi della parte quarta, titolo V del D. lgs. 152/2006, consentendo la minimizzazione di interferenze dirette e indirette sull'ambiente legate all'occupazione del suolo ed alla modificazione del suo utilizzo a scopi produttivi, con particolare riferimento ai territori non coperti da superfici artificiali o greenfield, la minimizzazione delle interferenze derivanti dalle nuove infrastrutture funzionali all'impianto mediante lo sfruttamento di infrastrutture esistenti e, dove necessari, la bonifica e il ripristino ambientale dei suoli e/o delle acque sotterranee;
  f) la ricerca e la sperimentazione di soluzioni progettuali e componenti tecnologici innovativi, volti ad ottenere una maggiore sostenibilità degli impianti e delle opere connesse da un punto di vista dell'armonizzazione e del migliore inserimento degli impianti stessi nel contesto storico, naturale e paesaggistico;).
  Un esempio è rappresentato da soluzioni con impianti definiti "Agrovoltaico".
- Infine, vista la nota del Comando Forze Operative Sud (pec del 07.06.2021): "Esaminati i pareri delle U.O. di questo Comando, ai sensi della legge sulla regolamentazione delle servitù militari di cui al D.Lgs. nr. 66/2010 e n. 90/2010 si esprime il "NULLA OSTA" alla realizzazione dei lavori in oggetto in quanto il progetto, limitatamente all'installazione, non ha incidenza con immobili militari, poligoni di tiro e campi o strisce di atterraggio di interesse di questo Ministero della Difesa. Considerato che non è noto se la zona interessata ai lavori sia stata oggetto di bonifica sistematica, si evidenzia la possibile esistenza del rischio di presenza di ordigni residuati bellici interrati. Ai fini della valutazione di tutti i rischi per la salute e la sicurezza di cui all'art.15 del D.Lgs.81/08, si rappresenta che detto rischio è totalmente eliminabile con la bonifica da ordigni bellici…", è opportuno verificare lo stato dei luoghi rappresentato da tale Ente.

Inoltre, la Commissione VIA, nella seduta del 15.07.2021 a seguito della intervenuta discussione sul punto, precisa che:

- il progetto deve essere assoggettato a procedura di VIA integrata con VI non potendosi escludere possibili incidenze significative sul sito Natura 2000;
- inoltre in sede di autorizzazione raccomanda di approfondire gli aspetti relativi alla compatibilità idrogeologica, nonché gli aspetti relativi alla provenienza delle acque utilizzate per la manutenzione dell'impianto.

2. **DI** rendere noto che ai sensi dell'art. 3, comma 4 della L. n. 241/90 e s.m.i., contro il presente provvedimento è ammessa proposizione di ricorso giurisdizionale avanti il Tribunale Amministrativo Regionale competente per territorio, entro 60 giorni dalla data di avvenuta notifica e/o pubblicazione sul BURC, ovvero ricorso straordinario al Capo dello Stato entro 120 giorni dalla data di pubblicazione sul BURC.

3. **DI** trasmettere il presente atto:
   3.1. al proponente Aton 22 S.r.l.;
   3.2. al Gruppo Carabinieri Forestale territorialmente competente;
   3.3. Ai Comuni di Comune di Sessa Aurunca, Castelforte e Santi Cosma e Damiano;
   3.4. Alla Provincia di Caserta Pianificazione Territoriale Ambiente ed Ecologia, Viabilità e Trasporti e Edilizia;
   3.5. al Ministero dello Sviluppo Economico Comunicazioni Ispettorato Territoriale della Campania – Interferenze Elettriche;
   3.6. All'Autorità di Bacino Distrettuale dell'Appennino Meridionale;
   3.7. alla E-Distribuzione SpA;
   3.8. alla Soprintendenza Archeologia Belle Arti e Paesaggio per le province di Caserta e Benevento;
   3.9. alla Direzione Generale 50 02 00 per lo Sviluppo economico e le Attività produttive;
   3.10. alla UOD 50 02 03;
   3.11. alla Direzione Generale 50 06 00 per la difesa del Suolo e dell'Ecosistema;
   3.12. alla UOD 50 06 07 Gestione delle risorse naturali protette - Tutela e salvaguardia dell'habitat alla UOD 50 07 12 Servizio territoriale provinciale Caserta;
   3.13. alla U.O.D. 50 17 07 AUTORIZZAZIONI AMBIENTALI E RIFIUTI – CASERTA;
   3.14. alla UOD 50 18 05 Genio civile di Caserta; presidio protezione civile;
   3.15. all'ARPAC Dipartimento Provinciale di Caserta;
   3.16. all'ANAS SpA;
   3.17. all'ASL CASERTA;
   3.18. All'Aeronautica Militare TERZA REGIONE AEREA Reparto Territorio e Patrimonio;
   3.19. Al Comando RFC Regione Campania;
   3.20. allo Sportello Unico per le Attività Produttive (S.U.R.A.P);
   3.21. alla competente U.O.D. 40.01.01 Bollettino Ufficiale per la relativa pubblicazione sul BURC della Regione Campania, anche ai fini degli adempimenti ex D.Lgs 14 marzo 2013, n. 33.

Avv. Simona Brancaccio

# Decreto Dirigenziale n. 197 del 02/08/2021

Dipartimento 50 - GIUNTA REGIONALE DELLA CAMPANIA

Direzione Generale 17 - DIREZ. GENER. CICLO INTEG. DELLE ACQUE E DEI RIFIUTI, VALUTAZ E AUTORIZ AMB

U.O.D. 92 - STAFF - Tecnico-amministrativo - Valutazioni Ambientali

Oggetto dell'Atto:

PROVVEDIMENTO DI VALUTAZIONE DI IMPATTO AMBIENTALE RELATIVO AL PROGETTO "INTERVENTO DI DIFESA, RIQUALIFICAZIONE E VALORIZZAZIONE DELLA COSTA DEL COMUNE DI SALERNO - OPERE A MARE AMBITO 2" - PROPONENTE COMUNE DI SALERNO - CUP 7038. CONCESSIONE PROROGA.

IL DIRIGENTE

**PREMESSO:**

a. che con Decreto Dirigenziale n. 287 del 14/12/2015 del Dipartimento 52 - Dipartimento della Salute e delle Risorse Naturali, Direzione Generale 05 - Direzione Generale per l'ambiente e l'ecosistema, U.O.D. 7 - UOD Valutazioni ambientali - Autorità ambientale, ad oggetto "VALUTAZIONE DI IMPATTO AMBIENTALE - PARERE DELLA COMMISSIONE V.I.A. - V.A.S. - V.I. RELATIVO AL PROGETTO "INTERVENTO DI DIFESA, RIQUALIFICAZIONE E VALORIZZAZIONE DELLA COSTA DEL COMUNE DI SALERNO - OPERE A MARE AMBITO 2" - PROPOSTO DAL COMUNE DI SALERNO - CUP 7038" è stato stabilito, tra l'altro:
   - *di escludere dalla procedura di Valutazione di Impatto Ambientale su conforme parere della Commissione V.I.A., V.A.S. e V.I. espresso nella seduta del 08/07/2015, il progetto "Intervento di difesa, riqualificazione e valorizzazione della costa del Comune di Salerno - Opere a mare ambito 2" proposto dal Comune di Salerno con le seguenti prescrizioni:*
     - *1.1 l'efficacia dell'intervento proposto dovrà essere opportunamente monitorata nel tempo, al fine di consentire l'individuazione di opportune e valide soluzioni tecniche qualora si ravvisassero impatti sull'ecosistema circostante o danni sul patrimonio ambientale o, comunque, effetti differenti rispetto alle finalità del progetto;*
     - *1.2 dovranno essere concordate con l'Autorità Marittima l'eventuale necessità e le modalità di segnalazione delle strutture sottomarine;*
     - *1.3 durante il periodo di esercizio dell'opera dovrà essere effettuato il monitoraggio annuale della qualità delle acque degli specchi acquei compresi tra le barriere e la spiaggia per mezzo di analisi chimiche, fisiche e microbiologiche (temperatura, ossigeno disciolto, BOD, COD, torbidità, E. coli, Enterococchi intestinali);*
     - *1.4 dovrà essere comunicata alla Direzione Generale per l'ambiente e l'ecosistema – UOD Valutazioni ambientali della Regione Campania la data di inizio dei lavori a partire dal quale dovrà essere fornito il resoconto del monitoraggio di cui al punto 1 e 4. Relativamente alle attività di rinascimento degli arenili, il proponente dovrà attenersi scrupolosamente a quanto riportato nel "Manuale per la movimentazione dei sedimenti marini" APAT ICRAM, (tempistiche di validità della analisi dei sedimenti, modalità di caratterizzazione etc).*
   - *che l'Amministrazione tenuta al rilascio del provvedimento finale dovrà acquisire tutti gli altri pareri e/o valutazioni previsti per legge e verificare l'ottemperanza delle prescrizioni riportate nonché la congruità del progetto esecutivo con il progetto esaminato dalla Commissione VIA ed assunto a base del presente parere. E' fatto altresì obbligo, in caso di varianti sostanziali del progetto definitivo esaminato, che lo stesso completo delle varianti sia sottoposto a nuova procedura;*
   - *che ai sensi dell'art. 26, comma 6 del d.lgs. 152/2006, il progetto in parola dovrà essere realizzato entro cinque anni dalla data di pubblicazione del presente provvedimento;*

**CONSIDERATO:**

a. che con richiesta prot. n. 110100/2021 dell'11 giugno 2021, trasmesso a mezzo PEC in pari data, il Comune di Salerno - Settore Ambiente - ha trasmesso richiesta di proroga del succitato Decreto di V.I.A. n. 287 del 14/12/2015 per una durata pari a tre anni;

b. che l'istruttoria della richiesta è stata affidata al funzionario titolare di P.O. ing. Gianfranco Di Caprio;

c. che con nota prot. reg. n. 338646 del 24/06/2021 lo Staff 501792 - Valutazioni Ambientali ha richiesto integrazioni al proponente;

d. che con nota prot. n. 137733/2021 del 23 luglio 2021, trasmessa a mezzo PEC in pari data, il Comune di Salerno - Settore Ambiente - ha trasmesso le integrazioni richieste;

e. che la norma di riferimento è attualmente disciplinata dall'art. 25, comma 5, del D. Lgs. 152/2006 e ss.mm.ii. che così recita: "*Il provvedimento di VIA è immediatamente pubblicato sul sito web dell'autorità competente e ha l'efficacia temporale, comunque non inferiore a cinque anni, definita nel provvedimento stesso, tenuto conto dei tempi previsti per la realizzazione del progetto, dei procedimenti autorizzatori necessari, nonché dell'eventuale proposta formulata dal proponente e inserita nella documentazione a corredo dell'istanza di VIA. Decorsa l'efficacia temporale indicata nel provvedimento di VIA senza che il progetto sia stato realizzato, il procedimento di VIA deve essere reiterato, fatta salva la concessione, su istanza del proponente, di specifica proroga da parte dell'autorità competente*";

f. che tale riferimento normativo è ribadito nella Delibera della Giunta Regionale n. 680 del 07/11/2017;

**RILEVATO:**

a. che dall'istruttoria relativa alla richiesta di proroga ed alle integrazioni fornite (relazione illustrativa sull'iter procedurale/amministrativo dell'intervento e dichiarazione sul quadro di riferimento ambientale) si evidenzia:
   - l'esistenza dello stato di comprovata necessità, in quanto la proroga dell'efficacia del Decreto Dirigenziale n. 287/2015 del 14/12/2020 sino al 31/10/2024 si rende necessaria per assicurare l'adeguamento della progettazione esecutiva, l'espletamento della procedura di gara e l'esecuzione dei lavori, in considerazione dei ritardi accumulatisi anche in relazione alla tardiva erogazione del finanziamento (dicembre 2020);
   - l'insussistenza di un rapporto di dipendenza delle circostanze causali con un'eventuale inerzia del titolare, che, invece, come si deduce dalla ricostruzione dell'iter degli atti amministrativi, ha svolto regolare attività;
   - l'assenza da parte del titolare di comportamenti incompatibili con la volontà di completare il progetto;
   - che il quadro di riferimento ambientale alla base dello Studio di Impatto Ambientale allegato al progetto definitivo delle opere in oggetto "*non è cambiato e che non sono state apportate modifiche sostanziali al progetto per il quale è stato espresso parere favoreviole di compatibilità ambientale con D.D. n. 287 del 14/12/2015*";

**RITENUTO,** di dover provvedere all'emissione del decreto di proroga dell'efficacia del Decreto Dirigenziale n. 287 del 14/12/2015 di Valutazione di Impatto Ambientale dal 31/10/2021 (il Decreto è stato pubblicato sul BURC n. 77 del 21/12/2015 e la naturale scadenza sarebbe stata il 21/12/2020, da ritenersi prorogata ai sensi delle intervenute normative emanate per l'emergenza Covid-19 al 31/10/2021 ovvero 90 giorni dalla data di cessazione dello stato di emergenza epidemiologica da COVID-19 al momento della richiesta (il 31/07/2021), ai sensi dell'art. 103, comma 2, del D.L. 17 marzo 2020, n. 18 "Cura Italia" come convertito con L. 24 aprile 2020, n. 27 e ss.mm.ii.) al 31/10/2024, per una durata pari a tre anni, in quanto ampiamente avvalorata in punto di fatto e di diritto;

**VISTO:**

- il D. Lgs. n. 152/2006 e ss.mm.ii.;
- la Delibera della Giunta Regionale n. 680 del 07/11/2017;

alla stregua dell'istruttoria amministrativa compiuta dal funzionario titolare di P.O. ing. Gianfranco Di Caprio dell'Ufficio di STAFF Tecnico Amministrativo 50 17 92 - Valutazioni Ambientali,

**D E C R E T A**

per i motivi espressi in narrativa e che qui si intendono integralmente riportati e trascritti:

1. **DI** concedere la proroga dell'efficacia del Decreto Dirigenziale n. 287 del 14/12/2015 di Valutazione di Impatto Ambientale dal 31/10/2021 al 31/10/2024, come richiesto dal Comune di Salerno, ai sensi e per gli effetti dell'art. 25, comma 5, del D. Lgs. 152/2006 e ss.mm.ii.;

2. **DI** richiamare il succitato Decreto Dirigenziale n. 287 del 14/12/2015, le cui altre condizioni e prescrizioni restano ferme ed invariate;

3. **DI** rendere noto che ai sensi dell'art. 3, comma 4 della L. n. 241/90 e s.m.i., contro il presente provvedimento è ammessa proposizione di ricorso giurisdizionale avanti il Tribunale Amministrativo Regionale competente per territorio, entro 60 giorni dalla data di avvenuta notifica e/o pubblicazione sul BURC, ovvero ricorso straordinario al Capo dello Stato entro 120 giorni dalla data di pubblicazione sul BURC;

4. **DI** trasmettere il presente atto:
   4.1. al proponente, Comune di Salerno;
   4.2. all'ARPAC per i controlli di cui all'art. 29 comma 2 del D. Lgs. 152/2006;
   4.3. alla U.O.D. 50 18 07 - UOD Genio civile di Salerno; presidio protezione civile;
   4.4. al Gruppo Carabinieri Forestale di Salerno;
   4.5. alla competente U.O.D. 40.01.01 Bollettino Ufficiale per la relativa pubblicazione sul BURC della Regione Campania, anche ai fini degli adempimenti ex D. Lgs 14 marzo 2013, n. 33.

Avv. Simona Brancaccio

# Decreto Dirigenziale n. 199 del 03/08/2021

Dipartimento 50 - GIUNTA REGIONALE DELLA CAMPANIA

Direzione Generale 17 - DIREZ. GENER. CICLO INTEG. DELLE ACQUE E DEI RIFIUTI, VALUTAZ E AUTORIZ AMB

U.O.D. 92 - STAFF - Tecnico-amministrativo - Valutazioni Ambientali

Oggetto dell'Atto:

PROVVEDIMENTO DI VALUTAZIONE AMBIENTALE STRATEGICA INTEGRATA CON LA VALUTAZIONE DI INCIDENZA RELATIVO ALL'"AGGIORNAMENTO DEL PIANO DI TUTELA QUALITA' DELL'ARIA" - PROPONENTE REGIONE CAMPANIA - UOD 50 06 04 ACUSTICA, QUALITA' DELL'ARIA E RADIAZIONI - CUP 8586.

IL DIRIGENTE

**PREMESSO**

a. che con D.P.R. n. 357 del 08/09/1997, art. 5, e ss.mm.ii. sono state dettate disposizioni in merito alla procedura di svolgimento della Valutazione di Incidenza;

b. che con Delibera di Giunta Regionale (D.G.R.C) n. 1216 del 23/03/2001, pubblicata sul BURC n. 21 del 17/04/2001, e successiva D.G.R.C. n. 5249 del 31/10/2002, pubblicato sul BURC n. 58 del 25/11/2002, è stato recepito il succitato D.P.R. n. 357/97;

c. che il titolo III della parte seconda del D.Lgs. n. 152/2006 e ss.mm.ii. detta norme in materia di Valutazione Ambientale Strategica di determinati piani e programmi che possono avere impatti significativi sull'ambiente e sul patrimonio culturale;

d. che con D.P.G.R. n. 17 del 18/12/2009 è stato approvato il "*Regolamento di attuazione della Valutazione Ambientale Strategica (VAS) in Regione Campania*";

e. che con D.G.R.C. n. 203 del 05/03/2010 sono stati approvati gli "*Indirizzi Operativi e Procedurali per lo svolgimento della V.A.S. in Regione Campania*";

f. che con D.G.R.C. n. 406 del 04/08/2011, pubblicata sul BURC n. 54 del 16/08/2011, è stato approvato il "*Disciplinare organizzativo delle strutture regionali preposte alla Valutazione di Impatto ambientale e alla Valutazione di Incidenza di cui ai Regolamenti nn. 2/2010 e 1/2010, e della Valutazione Ambientale Strategica di cui al Regolamento emanato con D.P.G.R. n. 17 del 18 Dicembre 2009*", successivamente modificato ed integrato con D.G.R.C. n. 63 del 07/03/2013, prevedendo, altresì, nell'ambito della Commissione una sezione speciale dedicata agli impianti eolici di potenza superiore ad 1 MW;

g. che ai sensi del Disciplinare approvato con summenzionata D.G.R. n. 406/2011:
   h.1. sono organi preposti allo svolgimento delle procedure di VIA, VAS e VI:
   - la Commissione per le Valutazioni Ambientali (Commissione VIA/VI/VAS);
   - gli istruttori VIA/VI/VAS;
   h.2. il parere per le procedure di Valutazione Ambientale è reso dalla Commissione VIA/VI/VAS sulla base delle risultanze delle attività degli istruttori;

h. che con Regolamento n. 12 del 15/12/2011, pubblicato sul BURC n. 77 del 16 dicembre 2011, è stato approvato il nuovo ordinamento e che da ultimo con D.G.R.C. n. 48 del 29/01/2018, pubblicata sul BURC n. 11 del 06/02/2018, le competenze in materia di VIA-VAS-VI sono state assegnate allo STAFF Tecnico Amministrativo 50 17 92 Valutazioni Ambientali;

i. che con D.G.R.C. n. 27 del 26/01/2016, pubblicata sul BURC n. 6 del 01/02/2016, e successiva D.G.R.C. n. 81 del 08/03/2016, pubblicata sul BURC n. 16 del 09/03/2016, è stata confermata l'istituzione della Commissione preposta alla Valutazione di Impatto Ambientale (VIA), alla Valutazione di Incidenza (VI) e alla Valutazione Ambientale Strategica (VAS) di cui alla D.G.R.C. n. 406/2011 e al D.P.G.R. n. 62/2015;

j. che con D.G.R.C. n. 686 del 06/12/2016, pubblicata sul BURC n. 87 del 19/12/2016, è stata revocata la D.G.R.C. n. 683 del 8 ottobre 2010 e sono state individuate le *Modalità di calcolo degli oneri per le procedure di Valutazione Ambientale Strategica, Valutazione di Impatto Ambientale e Valutazione di Incidenza di competenza della Regione Campania*;

k. che con D.G.R.C. n. 791 del 28/12/2016 si è disposto, al punto 2 del deliberato, che "*nelle more dell'adeguamento del Disciplinare, continui ad operare la Commissione VIA – VI – VAS di cui al D.P.G.R. n. 62 del 10/04/2015*";

l. che al punto 3 del deliberato della citata D.G.R.C. n. 791 del 28/12/2016 si è disposto "*nelle more dell'adozione delle iniziative di cui al punto 1., che le istruttorie di competenza della UOD Valutazioni Ambientali possano essere assegnate, oltre che al personale in servizio presso la citata UOD, al personale all'attualità iscritto alla short list di cui al DD 554/2011 e che ha maturato una adeguata esperienza istruttoria negli ultimi due anni, nonché ad altro personale regionale in servizio presso le Autorità di Bacino regionali, previa accordi con le stesse*";

m. che con D.P.G.R.C. n. 204 del 15/05/2017 avente ad oggetto "*Deliberazione di G.R. n. 406 del 4/8/2011 e s.m.i.: modifiche Decreto Presidente Giunta n. 62 del 10/04/2015 - Disposizioni transitorie*" pubblicato sul BURC n. 41 del 22/05/2017, è stata aggiornata la composizione della Commissione per le valutazioni ambientali (VIA/VI/VAS);

n. che con D.G.R.C. n. 814 del 04/12/2018, pubblicata sul BURC n. 92 del 10/12/2018, sono state emanate le "*Linee Guida e Criteri di indirizzo per l'effettuazione della valutazione di incidenza in Regione Campania*";

**CONSIDERATO:**

a. che con nota prot. reg. n. 621854 del 16/10/2019 la Regione Campania - UOD 50 06 04 Acustica, Qualità dell'Aria e Radiazioni ha trasmesso istanza di Valutazione Ambientale Strategica, ai sensi dell'art. 6 comma 2 del D. Lgs. 152/2006 integrata con la Valutazione d'Incidenza ai sensi dell'art. 5 del D.P.R. n. 357/97, relativamente all'"*Aggiornamento del Piano di tutela qualità dell'aria*";

b. che con nota prot. n. 697081 del 18/11/2019 del Direttore della D.G. per la Difesa del Suolo e l'Ecosistema della Regione Campania, indirizzata all'autorità competente ed a tutti i soggetti con competenza in materia ambientale individuati nel Verbale del 13 novembre 2019, è stata data comunicazione dell'avvenuta pubblicazione, sulle pagine "Regione informa" del portale della Regione Campania, della documentazione per la consultazione di cui all'art.13, comma 1, del D.Lgs. n. 152/2006 e s.m.i. e delle modalità per la formulazione delle eventuali osservazioni inerenti la portata ed il livello di dettaglio delle informazioni da includere nel Rapporto Ambientale di cui al comma 3 ed al comma 4 del medesimo art. 13 del D.Lgs. n.152/2006 e s.m.i.;

c. che in esito al completamento della fase di consultazione di cui all'art.13, comma 1, del D.Lgs. n.152/2006 e ss.mm.ii. sono state formulate osservazioni in relazione alla natura ed alla portata delle informazioni da fornire con il Rapporto Ambientale dai seguenti soggetti con competenza in materia ambientale: Ministero dell'Ambiente e della Tutela del Territorio e del Mare – D.G per le valutazioni e le autorizzazioni ambientali; Agenzia Regionale per la Protezione Ambientale della Campania; Regione Molise; Agenzia Regionale per la Protezione Ambientale del Molise; Soprintendenza Archeologia, Belle Arti e Paesaggio per il Comune di Napoli; Soprintendenza Archeologia, Belle Arti e Paesaggio per le province di Caserta e Benevento; Ente di gestione del Parco Regionale del Bacino Idrografico del Fiume Sarno; A.S.L. Napoli1 Centro; A.S.L. Salerno; Comune di Portici; Autorità di Bacino Distrettuale dell'Appennino Meridionale;

d. che con Decreto Dirigenziale n. 512 del 18 novembre 2020 del Direttore della D.G. per la Difesa del Suolo e l'Ecosistema della Regione Campania si è proceduto alla presa d'atto ed approvazione degli elaborati costituenti proposta di aggiornamento del Piano di tutela della qualità dell'aria della Regione Campania, nonché del Rapporto Ambientale e della Sintesi non Tecnica dello stesso, predisposti ai fini dell'espletamento delle consultazioni di cui all'art.13, comma 5, e dell'art. 14 del D.Lgs. n.152/2006 e s.m.i.;

e. che con nota prot. n. 557941 del 24/11/2020 del Direttore della D.G. per la Difesa del Suolo e l'Ecosistema della Regione Campania gli elaborati costituenti proposta di aggiornamento del Piano di tutela della qualità dell'aria della Regione Campania, il Rapporto Ambientale e la Sintesi non

Tecnica dello stesso, sono stati trasmessi alla Città Metropolitana di Napoli ed alle Amministrazioni Provinciali della Campania ai fini della messa a disposizione di tale documentazione per chiunque interessato alla consultazione;

f. che con nota prot. n. 573059 del 01/12/2020 del Direttore della D.G. per la Difesa del Suolo e l'Ecosistema della Regione Campania è stato comunicato a tutti i soggetti con competenza in materia ambientale individuati nel Verbale del 13 novembre 2019, nonché alla Direzione Generale "Mobilità" della Regione Campania ed alla Commissione 7 "Ambiente, Energia, Protezione Civile" del Consiglio Regionale della Campania, l'avvio della fase di consultazione ai sensi dell'art.13, comma 5, e dell'art.14 del D.Lgs. n.152/2006 e s.m.i., indicando l'indirizzo del portale della Regione Campania presso cui poter prendere visione della proposta di aggiornamento del Piano di tutela della qualità dell'aria della Regione Campania, del Rapporto Ambientale e della relativa Sintesi non Tecnica, e le modalità mediante cui poter inviare eventuali osservazioni;

g. che con la medesima nota prot. n. 573059 del 01/12/2020 del Direttore della D.G. per la Difesa del Suolo e l'Ecosistema della Regione Campania è stato richiesto ai soggetti gestori delle aree naturali protette nazionali e regionali individuate nel sesto aggiornamento dell'Elenco Ufficiale approvato con Deliberazione della Conferenza Stato-Regioni del 17 dicembre 2009 e pubblicato nella Gazzetta Ufficiale della Repubblica Italiana n. 125 del 31.05.2010 di pronunciarsi in relazione al "Sentito" da trasmettere all'autorità competente nell'ambito della Valutazione di Incidenza relativa al proposto aggiornamento del Piano di Tutela della qualità dell'aria della Regione Campania (secondo quanto previsto dall'art. 5 del D.P.R. n. 357/97 e s.m.i., dalla Legge Regionale 16/2014 e dalla Deliberazione della Giunta Regionale n.814 del 4 dicembre 2018);

h. che l'Avviso di cui all'art.14, comma 1, del D.Lgs. n.152/2006 e s.m.i. è stato pubblicato sul Bollettino Ufficiale della Regione Campania n. 235 del 30 novembre 2020

i. che l'istruttoria dell'istanza *de quo* è stata assegnata al dott. Sergio Scalfati, funzionario dello STAFF 501792;

j. che in esito al completamento della fase di consultazione di cui all'art. 13, comma 5, ed all'art. 14 del D.Lgs. n. 152/2006 e s.m.i., con nota prot. n. 85962 del 16/02/2021 del Direttore della D.G. per la Difesa del Suolo e l'Ecosistema della Regione Campania sono state trasmesse allo STAFF 50.17.92 "Tecnico Amministrativo – Valutazioni Ambientali" della Regione Campania le osservazioni formulate da: Azienda Sanitaria Locale Napoli 1 Centro, Associazione Legambiente Campania Onlus, Agenzia Regionale per la Protezione Ambientale della Campania, Comune di Napoli, Direzione Generale Politiche Agricole, Alimentari e Forestali della Regione Campania, Quinta Municipalità "Arenella – Vomero" del Comune di Napoli, Dott. Girolamo di Francia – Responsabile ENEA SAFS;

k. che con nota del Direttore della D.G. per la Difesa del Suolo e l'Ecosistema della Regione Campania inviata a mezzo posta elettronica certificata in data 16 marzo 2021 sono state trasmesse allo STAFF 50.17.92 "Tecnico Amministrativo – Valutazioni Ambientali" della Regione Campania le osservazioni formulate, nell'ambito della consultazione ex art.13, comma 5 e art. 14 del D.Lgs. n.152/2006 e ss.mm.ii., dal Ministero dell'Ambiente e della Tutela del Territorio e del Mare (pervenute oltre i termini indicati nella nota prot. n. 573059 del 01/12/2020);

l. che con nota prot. n. 186698 del 07/04/2021 dello STAFF 50.17.92 "Tecnico Amministrativo – Valutazioni Ambientali" della Regione Campania è stata trasmessa alla Direzione Generale per la Difesa del Suolo e l'Ecosistema della Regione Campania ed alla Unità Operativa Dirigenziale "Sviluppo Sostenibile, Acustica, Qualità dell'Aria e Radiazioni - Criticità Ambientali in rapporto alla salute umana" della Regione Campania richiesta di chiarimenti ed integrazioni sul proposto aggiornamento del Piano di tutela della qualità dell'aria della Regione Campania e sul relativo Rapporto Ambientale, formulata ai sensi del paragrafo 5.5 degli "Indirizzi operativi e procedurali

per lo svolgimento della VAS in Regione Campania" approvati con Deliberazione della Giunta Regionale della Campania n. 203 del 5 marzo 2010;

m. che con nota prot. n. 246446 del 06/05/2021 dello STAFF 50.17.92 "Tecnico Amministrativo – Valutazioni Ambientali" della Regione Campania è stata trasmessa alla Direzione Generale per la Difesa del Suolo e l'Ecosistema della Regione Campania ed alla Unità Operativa Dirigenziale "Sviluppo Sostenibile, Acustica, Qualità dell'Aria e Radiazioni - Criticità Ambientali in rapporto alla salute umana" della Regione Campania comunicazione di accoglimento della richiesta, formulata con nota prot. n. 237661 del 03/05/2021 del Direttore della D.G. per la Difesa del Suolo e l'Ecosistema, di proroga, per ulteriori giorni cinquanta, del termine di trenta giorni dalla ricezione indicato nella nota prot. n. 186698 del 07/04/2021 in relazione all'invio del riscontro alla richiesta di chiarimenti ed integrazioni con la stessa formulata;

n. che con invio a mezzo posta elettronica certificata del 25 giugno 2021 della Unità Operativa Dirigenziale "Sviluppo Sostenibile, Acustica, Qualità dell'Aria e Radiazioni - Criticità Ambientali in rapporto alla salute umana" della Regione Campania è stata trasmessa allo STAFF 50.17.92 "Tecnico Amministrativo – Valutazioni Ambientali" della Regione Campania la documentazione a riscontro della richiesta di chiarimenti ed integrazioni formulata con nota prot. n. 186698 del 07/04/2021;

o. che ai fini dell'espressione del parere motivato dell'autorità competente alla procedura di Valutazione Ambientale Strategica integrata da valutazione di Incidenza, con la detta documentazione sono stati trasmessi, tra l'altro, il proposto aggiornamento del Piano di tutela della qualità dell'aria della Regione Campania, il relativo Rapporto Ambientale e la Sintesi non Tecnica dello stesso revisionati ed integrati alla luce delle valutazioni effettuate in relazione al recepimento delle osservazioni pervenute in esito all'esperimento della fase di consultazione di cui all'art.13, comma 5, ed all'art.14 del D.Lgs.n.152/2006 e ss.mm.ii. e del riscontro alla richiesta di chiarimenti ed integrazioni formulata dallo STAFF 50.17.92 "Tecnico Amministrativo – Valutazioni Ambientali" della Regione Campania con la nota prot. n. 186698 del 07/04/2021;

p. che con nota prot. n. 85962 del 16/02/2021 e con nota inviata a mezzo posta elettronica certificata in data 16 marzo 2021 dal Direttore della D.G. per la Difesa del Suolo e l'Ecosistema della Regione Campania sono stati trasmessi allo Staff "Tecnico Amministrativo – Valutazioni Ambientali" della Regione Campania i pronunciamenti formulati dai soggetti responsabili della gestione di aree naturali protette che hanno riscontrato le richieste di acquisizione del "sentito" in materia di Valutazione di Incidenza ad essi trasmesse dall'autorità procedente ai sensi di quanto disposto dal D.P.R. n. 357/1997 e s.m.i., dalla Legge Regionale n. 16/2014 e dalla Deliberazione della Giunta Regionale della Campania n. 814 del 4 dicembre 2018;

**RILEVATO:**

a. che detto piano è stato sottoposto all'esame della Commissione V.I.A. - V.A.S. - V.I. che, nella seduta del 15/07/2021, sulla base dell'istruttoria svolta dai sopra citato funzionario, si è espressa come di seguito testualmente riportato:

**"***<u>considerato che</u>:*

*- il proposto aggiornamento del Piano di tutela della qualità dell'aria:*

** riporta e conferma la suddivisione del territorio regionale in Agglomerati e Zone approvata con la Deliberazione della Giunta Regionale della Campania n. 683 del 23 dicembre 2014 ai sensi dell'articolo 3 del D.Lgs. n. 155/2010 e ss.mm.ii.;*

** individua, per singola tipologia di inquinante atmosferico considerato (inquinanti per cui la legislazione fissa standard di qualità dell'aria e per cui esiste un superamento o rischio di superamento - $NO_2$, $PM_{10}$, $PM_{2,5}$ e benzo(a)pirene - a cui sono stati aggiunti l'ammoniaca ed i composti organici volatili non metanici) e per ciascuna suddivisione del territorio regionale derivante*

*dalla zonizzazione, sulla base dei dati dell'inventario regionale delle emissioni atmosferiche già redatto dalla Regione Campania con riferimento all'anno 2002 e successivamente aggiornato all'anno 2016 sulla base di quanto previsto nell'Appendice V "Criteri per l'elaborazione degli inventari delle emissioni" del D.Lgs. n. 155/2010 e ss.mm.ii., le principali sorgenti di inquinamento atmosferico insistenti sul territorio regionale;*

** riporta la strutturazione della rete di monitoraggio della qualità dell'aria sul territorio regionale e sintetizza le evidenze dei dati dalla stessa rilevati;*

** descrive le caratteristiche del sistema di modellizzazione utilizzato per lo studio del trasporto, della dispersione e della trasformazione degli inquinanti primari in atmosfera, mediante cui, sia nell'analisi della qualità dell'aria allo stato attuale che negli scenari emissivi previsti, ottenere informazioni anche sulle aree del territorio non coperte dalla rete di monitoraggio;*

** individua le principali criticità inerenti la qualità dell'aria in agglomerati e zone del territorio regionale e le sorgenti emissive principalmente responsabili di tali criticità;*

** aggiorna la classificazione di agglomerati e zone del territorio regionale in relazione alle diverse tipologie di inquinanti atmosferici;*

** alla luce della situazione regionale rilevata, in coerenza con le disposizioni del D.Lgs. n. 155/2010 e s.m.i., definisce i seguenti obiettivi da perseguire con l'attuazione delle misure previste: rispetto dei limiti e degli obiettivi di qualità dell'aria per gli ossidi di azoto, le particelle sospese totali con diametro inferiore a 10 µm, e il benzo(a)pirene; rispetto dei limiti ed il raggiungimento degli obiettivi, con la riduzione delle rispettive concentrazioni, per l'ozono; tutela e miglioramento della qualità dell'aria relativamente agli altri inquinanti su tutto il territorio regionale; riduzione delle emissioni degli inquinanti per i quali l'Italia ha impegni di riduzione nell'ambito della Direttiva NEC e comunque per i quali siano stati fissati obiettivi nell'ambito del Piano nazionale integrato per l'energia e il clima;*

** descrive l'evoluzione tendenziale delle emissioni e della qualità dell'aria attesa sulla base delle misure già esistenti;*

** individua le misure ritenute necessarie per la risoluzione delle criticità inerenti la qualità dell'aria sul territorio regionale caratterizzanti lo scenario tendenziale, come risultanti dai rilevamenti della rete di monitoraggio e dall'applicazione della modellistica, recependo integralmente le misure previste nell'ambito dell'Accordo di Programma sottoscritto tra la Regione Campania ed il Ministero della Transizione Ecologica in data 11 febbraio 2021 e prevedendo ulteriori misure aggiuntive;*

** riporta lo scenario atteso al 2030 a seguito dell'attuazione delle misure previste, dal quale risulta che per tale orizzonte temporale è atteso il rispetto dei valori limite sulla qualità dell'aria per tutti gli inquinanti e su tutto il territorio regionale, ad eccezione degli ossidi di azoto in alcune maglie dell'area di Napoli interessate dalla mobilità autostradale e dell'ozono su tutto il territorio regionale;*

** evidenzia gli effetti positivi attesi dall'attuazione delle misure previste sulla riduzione delle emissioni di gas climalteranti;*

**riporta disposizioni ed accorgimenti per la mitigazione dei potenziali impatti ambientali correlati alla fase attuativa di alcune delle misure previste;*

*- nel Rapporto Ambientale predisposto ai sensi dell'art. 13 del D.Lgs. n.152/2006 e ss.mm.ii. e pubblicato per la consultazione:*

** sono elencati i soggetti con competenza in materia ambientale coinvolti nel procedimento e descritte le modalità secondo cui le osservazioni dagli stessi trasmesse, ai sensi dell'art. 13, comma 1, del D.Lgs. n. 152/2006 e ss.mm.ii., in merito alla portata ed al livello di dettaglio delle informazioni da fornire con il Rapporto Ambientale sono state tenute in considerazione nella predisposizione dell'elaborato;*

** sono riportate informazioni sui riferimenti normativi assunti quale riferimento per l'elaborazione del proposto aggiornamento del Piano di tutela della qualità dell'aria della Regione Campania e per*

*l'espletamento della prevista procedura di Valutazione Ambientale Strategica integrata da Valutazione di Incidenza;*

** sono riportati i risultati delle analisi condotte in merito allo stato della qualità dell'aria ambiente sul territorio regionale ed alla valutazione delle principali cause di inquinamento atmosferico sui cui agire per ridurre le emissioni di sostanze inquinanti in atmosfera;*

** è descritta la vigente zonizzazione del territorio regionale ai sensi di quanto previsto dal D.Lgs. n. 155/2010 e s.m.i.; è sviluppata l'analisi delle sorgenti emissive dominanti individuate in riferimento alle diverse zone ed in relazione a ciascun inquinante atmosferico; è decritta la rete di monitoraggio della qualità dell'aria gestita dall'Agenzia Regionale per la Protezione Ambientale della Campania; è riportata l'analisi dei dati del monitoraggio della qualità dell'aria effettuata; sono descritti i sistemi di modellizzazione utilizzati, evidenziando come questi permettono la valutazione della concentrazione media per il $PM_{10}$ totale e della frazione di questo inquinante dovuta unicamente alle attività umane (consentendo, in tal modo, di evidenziare come, per la Campania, la maggior parte del particolato che rientra nella misura delle stazioni di monitoraggio provenga da sorgenti di tipo naturale, come polveri da erosione del suolo, sale marino, sabbie africane e altre sorgenti biogeniche) e sono riportati i risultati derivanti dall'applicazione degli stessi nella definizione della distribuzione della concentrazione degli inquinanti in relazione allo stato della qualità dell'aria ed all'evoluzione della stessa nei differenti scenari considerati;*

** è descritto il contesto territoriale ed ambientale di riferimento per l'elaborazione del proposto aggiornamento del Piano di tutela della qualità dell'aria della Regione Campania in relazione alle caratteristiche fisiche del territorio, al clima, alla popolazione, all'uso del suolo, alle aree naturali protette, al paesaggio e al patrimonio culturale, architettonico e archeologico, sullo stato di qualità dei corpi idrici superficiali e sotterranei, sul contesto socio-economico e sul sistema produttivo;*

** è stato descritto il contesto della pianificazione internazionale e nazionale di diretto interesse per il proposto aggiornamento del Piano di tutela della qualità dell'aria della Regione Campania;*

** è stata sviluppata l'analisi di coerenza interna ed esterna del proposto aggiornamento del Piano di tutela della qualità dell'aria della Regione Campania;*

** sono stati analizzati gli effetti producibili sulle componenti ambientali a seguito della realizzazione delle previsioni del proposto aggiornamento del Piano di tutela della qualità dell'aria della Regione Campania;*

** sono riportati gli accorgimenti che, in analogia con quelli indicati nel Piano Nazionale Integrato per l'Energia ed il Clima, dovrebbero essere posti in essere per la mitigazione dei potenziali effetti negativi per alcune componenti ambientali che potrebbero determinarsi in connessione con l'attuazione di alcune delle misure previste dal proposto aggiornamento del Piano di tutela della qualità dell'aria della Regione Campania;*

** sono riportate le caratteristiche del Piano di monitoraggio predisposto ai sensi dell'art. 18 del D.Lgs. n. 152/2006 e ss.mm.ii. e dell'Allegato VI, lettera i), alla Parte Seconda del D.Lgs. n. 152/2006 e ss.mm.ii.;*

** in considerazione dell'integrazione procedurale tra la Valutazione Ambientale Strategica e la Valutazione di Incidenza del proposto aggiornamento del Piano di tutela della qualità dell'aria della Regione Campania, è stato previsto un capitolo dedicato alla valutazione degli effetti attesi dall'attuazione delle misure nello stesso previste in relazione agli obiettivi di conservazione dei siti della Rete Natura 2000 del territorio regionale;*

*- hanno trasmesso il proprio pronunciamento in riscontro alle richieste di acquisizione del "sentito" in materia di Valutazione di Incidenza ad essi trasmesse dall'autorità procedente ai sensi di quanto disposto dal D.P.R. n. 357/1997 e s.m.i., dalla Legge Regionale n. 16/2014 e dalla Deliberazione della Giunta Regionale della Campania n. 814 del 4 dicembre 2018, n.13 soggetti gestori di aree naturali protette: WWF Italia in qualità di soggetto responsabile della gestione della Riserva Naturale dello Stato Cratere degli Astroni (pronunciamento favorevole con osservazioni reso con nota acquisita al protocollo regionale in data 10 dicembre 2020 con il n. 589719); Ente Parco Metropolitano delle Colline di Napoli*

*(pronunciamento favorevole con indicazioni reso con nota prot. n. 589749 del 10 dicembre 2020); Ente Riserve Naturali Regionali "Foce Sele-Tanagro e Monti Eremita-Marzano" (pronunciamento favorevole reso con nota prot. n. 68 del 19 gennaio 2021); Ente Parco Regionale del Matese (pronunciamento favorevole reso con nota prot. n. 115 del 26 gennaio 2021); Ente Parco Regionale del Taburno Camposauro (pronunciamento favorevole con indicazioni reso con nota prot. n. 79042 del 12 febbraio 2021); Ente Parco Regionale dei Monti Picentini (pronunciamento favorevole con indicazioni reso con nota prot. n. 192 del 18 febbraio 2021); Reparto Biodiversità di Caserta del Raggruppamento Carabinieri Biodiversità in qualità di soggetto responsabile della gestione delle Riserve Naturali dello Stato Castel Volturno, Valle delle Ferriere e Tirone – Alto Vesuvio (pronunciamento favorevole reso con nota prot. n. 1221 del 18 febbraio 2021); Ente Parco Regionale del Bacino Idrografico del Fiume Sarno (pronunciamento favorevole reso con nota prot. n. 176 del 22 febbraio 2021); Ente Parco Regionale del Partenio (pronunciamento favorevole con prescrizioni reso con nota prot. n. 223 del 24 febbraio 2021); Ente Parco Nazionale del Vesuvio (pronunciamento favorevole con prescrizioni reso con nota prot. n. 1369 del 4 marzo 2021); Ente Parco Nazionale del Cilento, Vallo di Diano e Alburni (pronunciamento favorevole reso con nota prot. n. 2855 del 9 marzo 2021); Parco Archeologico dei Campi Flegrei (pronunciamento favorevole reso con nota acquisita al protocollo regionale in data 10 marzo 2021 con il n. 132897); Ente Parco regionale dei Monti Lattari (pronunciamento favorevole con prescrizioni reso con nota prot. n. 400 del 11 marzo 2021); soggetto responsabile della gestione dell'Area Marina Protetta Regno di Nettuno (pronunciamento favorevole reso con invio a mezzo posta elettronica certificata in data 18 marzo 2021); WWF Italia in qualità dell'Oasi Bosco di San Silvestro (pronunciamento favorevole con indicazioni reso con nota acquista al protocollo regionale in data 5 maggio 2021 con il n. 237128);*

*- le indicazioni, le osservazioni, le prescrizioni formulate dai soggetti responsabili della gestione di aree naturali protette nell'ambito del rilascio del "Sentito" in materia di Valutazione di Incidenza, ai sensi di quanto disposto dal D.P.R. n. 357/1997 e s.m.i., dalla Legge Regionale n. 16/2014 e dalla Deliberazione della Giunta Regionale della Campania n. 814 del 4 dicembre 2018, sono state integralmente riportate nella scheda istruttoria agli atti dello Staff "Tecnico Amministrativo – Valutazioni Ambientali" della Regione Campania;*

*- con invio a mezzo posta elettronica certificata del 25 giugno 2021 la U.O.D. 50.06.04 "Acustica, Qualità dell'Aria e Radiazioni – Criticità ambientali in rapporto alla salute umana" della Regione Campania ha trasmesso la documentazione prodotta in riscontro alla richiesta di chiarimenti ed integrazioni formulata, ai sensi di quanto previsto al paragrafo 5.5 degli "Indirizzi operativi e procedurali per lo svolgimento della VAS in Regione Campania" approvati con Deliberazione della Giunta Regionale della Campania n. 203 del 5 marzo 2010, dallo STAFF 50.17.92 "Tecnico Amministrativo – Valutazioni Ambientali" della Regione Campania con nota prot. n.186698 del 7 aprile 2021;*

*- la documentazione sopra richiamata è costituita dall'elaborato denominato "Piano di tutela della qualità dell'aria – Rapporto Ambientale – Risposta osservazioni SCA" (comprensivo del riscontro alla richiesta di chiarimenti ed integrazioni formulata dallo STAFF 50.17.92 "Tecnico Amministrativo – Valutazioni Ambientali" della Regione Campania con nota prot. n. 186698 del 7 aprile 2021, del riscontro prodotto in relazione alle osservazioni trasmesse ai sensi dell'art. 14, comma 3, del D.Lgs. n. 152/2006 e ss.mm.ii. e del riscontro alle prescrizioni ed alle indicazioni formulate dai soggetti responsabili della gestione di aree naturali protette in sede di rilascio del pronunciamento inerente il "Sentito" di cui all'art.5 del D.P.R. n. 357/97 e s.m.i., della Legge Regionale 16/2014 e della Deliberazione della Giunta Regionale n. 814 del 4 dicembre 2018 in relazione alla Valutazione di Incidenza relativa al proposto aggiornamento del Piano di Tutela della qualità dell'aria della Regione Campania) e dalla proposta di aggiornamento del Piano di Tutela della qualità dell'aria della Regione Campania, dal Rapporto Ambientale e dalla Sintesi non Tecnica dello stesso, rielaborati alla luce del riscontro alle richieste di chiarimenti ed integrazioni ed al recepimento delle osservazioni pervenute;*

*- il riscontro fornito dall'autorità procedente alla richiesta di integrazioni trasmessa dall'autorità competente con nota prot. n. 186698 del 7 aprile 2021, comprensivo anche del richiesto prospetto di sintesi inerente le valutazioni connesse al recepimento delle osservazioni formulate ai sensi dell'art. 14, comma 3, del D.Lgs. n. 152/2006 e ss.mm.ii., è integralmente riportato nella scheda istruttoria agli atti dello STAFF 50.17.92 "Tecnico Amministrativo – Valutazioni Ambientali" della Regione Campania;*

*ritenuto che:*

*- la procedura di Valutazione Ambientale Strategica integrata con la procedura di Valutazione di Incidenza inerente il proposto aggiornamento del Piano di tutela della qualità dell'aria della Regione Campania è stata condotta nel sostanziale rispetto delle pertinenti disposizioni nazionali e regionali vigenti;*

*- il Rapporto Ambientale è stato elaborato in sostanziale coerenza con l'articolazione dei contenuti prevista dall'Allegato VI alla Parte Seconda del D.Lgs. n. 152/2006 e ss.mm.ii.;*

*- le fasi procedurali di consultazione del pubblico e dei soggetti con competenza in materia ambientale previste dal Titolo II della Parte Seconda del D.Lgs. n. 152/2006 e ss.mm.ii. si sono correttamente svolte ed il proponente ha trasmesso all'autorità competente un prospetto sintetico dell'analisi condotta sulle osservazioni formulate ai sensi dell'art.14 del medesimo decreto, recante indicazioni sulle modalità di recepimento delle osservazioni accolte e sulle motivazioni alla base del mancato recepimento delle osservazioni non accolte;*

*- in relazione alla Valutazione di Incidenza, il proponente ha richiesto l'espressione del pronunciamento ("Sentito") dei soggetti gestori di aree naturali protette ai sensi di quanto previsto dal D.P.R. n. 357/97 e s.m.i., dalla Legge Regionale n. 16/2004 e s.m.i. e dalla Deliberazione della Giunta Regionale n. 814 del 4 dicembre 2018 ed ha trasmesso all'autorità competente i pronunciamenti pervenuti;*

*- in relazione al punto precedente, pur considerando che, allo stato, non risulta essere stato trasmesso il pronunciamento in materia di Valutazione di Incidenza da parte di alcuni dei soggetti preposti, in considerazione del tempo intercorso dalla richiesta di pronunciamento di cui al punto precedente (formulata con nota prot. n.573059 del 1 dicembre 2020 del Direttore della D.G. per la Difesa del Suolo e l'Ecosistema della Regione Campania) si ritiene doversi procedere all'emanazione del parere motivato di cui all'art.15, comma 1, del D.Lgs. n. 152/2006 e ss.mm.ii., fermo restando che i pronunciamenti che non risultano allo stato ancora trasmessi potranno essere utilmente acquisiti ai fini della definitiva approvazione del proposto aggiornamento del Piano di Tutela della Qualità dell'Aria della Regione Campania;*

*l'istruttore firmatario della presente scheda, alla luce di quanto sopra premesso, considerato e ritenuto propone alla Commissione Regionale V.I.A.-V.A.S.-V.I. di esprimere, ai sensi dell'art. 15, comma 1, del D.Lgs. n. 152/2006, parere motivato favorevole in relazione alla procedura di Valutazione Ambientale Strategica, integrata con Valutazione di Incidenza, inerente la proposta di aggiornamento del Piano di tutela della qualità dell'aria della Regione Campania, prevedendo le seguenti prescrizioni e raccomandazioni:*

*prescrizioni*

*1) antecedentemente all'approvazione del Piano, verificare e se del caso correggere la Tabella 4 "Misure di riduzione previste per lo Scenario accordo di programma" del Piano di tutela della qualità dell'aria (revisione giugno 2021) in cui non figurano le Misure identificate dai codici E0E01, E0E02, E0E03 ed E0E04 e sono riportate in forma duplicata le misure identificate dai codici M1E01, M1T01, M1E02 ed M2E01);*

*2) successivamente all'approvazione del Piano l'autorità procedente dovrà procedere alla pubblicazione di cui all'art. 17 del D.Lgs. n.152/2006 e ss.mm.ii.;*

*3) nella dichiarazione di sintesi di cui all'art. 17, comma 1, lettera b) del D.Lgs. n. 152/2006 e ss.mm.ii. l'autorità procedente dovrà dare evidenza delle modalità mediante cui le considerazioni ambientali sono state integrate nel Piano, delle modalità mediante cui nella stesura definitiva dello stesso si è tenuto conto del Rapporto Ambientale e degli esiti delle consultazioni svoltesi nell'ambito della procedura di Valutazione Ambientale Strategica, nonché delle ragioni per le quali, alla luce delle alternative possibili, è stato scelto il Piano adottato;*

*4) entro i primi sei mesi dall'approvazione del Piano l'autorità procedente, tenuto conto di quanto previsto all'art.18, comma 2 del D.Lgs. n. 152/2006 e ss.mm.ii., dovrà procedere alla verifica della sussistenza delle risorse finanziarie necessarie per l'attuazione delle previsioni del piano di monitoraggio*

*e della concreta possibilità di popolamento di ciascun indicatore di processo individuato in Tabella n. 90 del Rapporto Ambientale;*

*5) entro i primi sei mesi dall'approvazione del Piano l'autorità procedente dovrà definire, per ciascun indicatore di processo e di stato previsto nel piano di monitoraggio, il valore obiettivo perseguito con l'attuazione delle misure del Piano e la tempistica stimata per il raggiungimento di tale valore (anche con l'eventuale definizione, ove appropriato, di obiettivi intermedi);*

*6) entro i primi dodici mesi dall'approvazione del Piano, l'autorità procedente dovrà definire, per ciascuna Misura individuata dal Piano, le fasi di attuazione, i soggetti responsabili dell'attuazione, i meccanismi di controllo e, laddove necessarie, le risorse destinate all'attuazione;*

*7) ai sensi del comma 2-bis dell'art.18 del D.Lgs. n. 152/2006 e ss.mm.ii., i risultati del monitoraggio ambientale e le eventuali misure correttive adottate dovranno essere comunicate all'autorità competente in materia di Valutazione Ambientale Strategica;*

*e <u>raccomandazioni</u>*

*1) antecedentemente all'approvazione del Piano, dovranno essere acquisiti i pronunciamenti ("Sentito") inerenti la Valutazione di Incidenza, resi, ai sensi di quanto previsto dal D.P.R. n. 357/97 e s.m.i., dalla Legge Regionale n. 16/2014 e dalla Deliberazione della Giunta Regionale della Campania n. 814 del 4 dicembre 2018, dai soggetti responsabili della gestione di aree naturali protette non ancora trasmessi al soggetto proponente, nonché, tenuto conto di quanto previsto dalle "Linee Guida Nazionali per la Valutazione di Incidenza (VIncA) - Direttiva 92/43/CEE "HABITAT" articolo 6, paragrafi 3 e 4" (adottate con Intesa del 28.11.2019 ai sensi ai sensi dell'articolo 8, comma 6, della Legge 5 giugno 2003, n. 131, tra il Governo, le Regioni e le Province autonome di Trento e Bolzano e pubblicate sulla Gazzetta Ufficiale della Repubblica Italiana n. 303 del 28.12.2019), quello della U.O.D. 50.06.07 "Gestione delle risorse naturali protette - Tutela e salvaguardia dell'habitat marino e costiero – Parchi e riserve naturali" della Regione Campania per i siti della Rete Natura 2000 la cui gestione resta affidata alla Regione Campania ai sensi di quanto previsto dalla Deliberazione della Giunta Regionale della Campania n. 684 del 30 dicembre 2019;*

*2) antecedentemente all'approvazione del Piano, verificare con la competente U.O.D. 50.02.03 della Regione Campania la coerenza delle indicazioni per la mitigazione degli impatti potenziali connessi alla realizzazione di impianti di produzione energetica da fonti rinnovabili riportate nel capitolo 12 "Misure di mitigazione e compensazioni" del rapporto Ambientale con quanto in materia previsto dal Piano Energetico Ambientale della Regione Campania.*

***La Commissione, sulla scorta dell'istruttoria condotta dall'istruttore Scalfati e in particolare dei contenuti valutativi che qui si intendono riportati integralmente nonché della proposta di parere formulata dallo stesso, decide di esprimere parere favorevole di Valutazione Ambientale Strategica integrata con Valutazione di Incidenza con le prescrizioni e raccomandazioni sopra riportata dall'istruttore***";

**RITENUTO** di dover provvedere all'emissione del decreto di Valutazione Ambientale Strategica integrata con Valutazione di Incidenza;

**VISTI:**

- il D.lgs. n. 33/2013;
- il D.P.R. n. 357/97 e ss.mm.ii.;
- il D.P.G.R. n. 9/2010;
- il D.P.G.R. n. 204/2017 e ss.mm.ii.
- la D.G.R.C. n. 1216/2001 e ss.mm.ii.;
- la D.G.R.C. n. 27 del 26/01/2016;
- la D.G.R.C. n. 81 del 08/03/2016;
- la D.G.R.C. n. 683/2010;

- la D.G.R.C. n. 406/2011 e ss.mm.ii.;
- la D.G.R.C. n. 791 del 28/12/2016;
- la D.G.R.C. n. 48 del 29/01/2018;
- la D.G.R.C. n. 814 del 04/12/2018;

Alla stregua dell'istruttoria tecnica ed amministrativa compiuta dal dott. Sergio Scalfati funzionario dello STAFF 50 17 92 Valutazioni Ambientali,

**D E C R E T A**

Per i motivi espressi in narrativa e che qui si intendono integralmente riportati e trascritti:

1. **DI** esprimere parere motivato favorevole di Valutazione Ambientale Strategica integrata con Valutazione di Incidenza Appropriata, su conforme parere della Commissione V.I.A. - V.A.S. - V.I. espresso nella seduta del 15/07/2021, relativamente all'"*Aggiornamento del Piano di tutela qualità dell'aria*" proposto dalla Regione Campania - UOD 50 06 04 Acustica, Qualità dell'Aria e Radiazioni con le seguenti prescrizioni e raccomandazioni:
   <u>prescrizioni</u>
   1.1 antecedentemente all'approvazione del Piano, verificare e se del caso correggere la Tabella 4 "*Misure di riduzione previste per lo Scenario accordo di programma*" del Piano di tutela della qualità dell'aria (revisione giugno 2021) in cui non figurano le Misure identificate dai codici E0E01, E0E02, E0E03 ed E0E04 e sono riportate in forma duplicata le misure identificate dai codici M1E01, M1T01, M1E02 ed M2E01);
   1.2 successivamente all'approvazione del Piano l'autorità procedente dovrà procedere alla pubblicazione di cui all'art. 17 del D.Lgs. n.152/2006 e ss.mm.ii.;
   1.3 nella dichiarazione di sintesi di cui all'art. 17, comma 1, lettera b) del D.Lgs. n. 152/2006 e ss.mm.ii. l'autorità procedente dovrà dare evidenza delle modalità mediante cui le considerazioni ambientali sono state integrate nel Piano, delle modalità mediante cui nella stesura definitiva dello stesso si è tenuto conto del Rapporto Ambientale e degli esiti delle consultazioni svoltesi nell'ambito della procedura di Valutazione Ambientale Strategica, nonché delle ragioni per le quali, alla luce delle alternative possibili, è stato scelto il Piano adottato;
   1.4 entro i primi sei mesi dall'approvazione del Piano l'autorità procedente, tenuto conto di quanto previsto all'art.18, comma 2 del D.Lgs. n. 152/2006 e ss.mm.ii., dovrà procedere alla verifica della sussistenza delle risorse finanziarie necessarie per l'attuazione delle previsioni del piano di monitoraggio e della concreta possibilità di popolamento di ciascun indicatore di processo individuato in Tabella n. 90 del Rapporto Ambientale;
   1.5 entro i primi sei mesi dall'approvazione del Piano l'autorità procedente dovrà definire, per ciascun indicatore di processo e di stato previsto nel piano di monitoraggio, il valore obiettivo perseguito con l'attuazione delle misure del Piano e la tempistica stimata per il raggiungimento di tale valore (anche con l'eventuale definizione, ove appropriato, di obiettivi intermedi);
   1.6 entro i primi dodici mesi dall'approvazione del Piano, l'autorità procedente dovrà definire, per ciascuna Misura individuata dal Piano, le fasi di attuazione, i soggetti responsabili dell'attuazione, i meccanismi di controllo e, laddove necessarie, le risorse destinate all'attuazione;
   1.7 ai sensi del comma 2-bis dell'art.18 del D.Lgs. n. 152/2006 e ss.mm.ii., i risultati del monitoraggio ambientale e le eventuali misure correttive adottate dovranno essere comunicate all'autorità competente in materia di Valutazione Ambientale Strategica;
   <u>raccomandazioni</u>
   1.8 antecedentemente all'approvazione del Piano, dovranno essere acquisiti i pronunciamenti ("Sentito") inerenti la Valutazione di Incidenza, resi, ai sensi di quanto previsto dal D.P.R. n.

357/97 e s.m.i., dalla Legge Regionale n. 16/2014 e dalla Deliberazione della Giunta Regionale della Campania n. 814 del 4 dicembre 2018, dai soggetti responsabili della gestione di aree naturali protette non ancora trasmessi al soggetto proponente, nonché, tenuto conto di quanto previsto dalle “Linee Guida Nazionali per la Valutazione di Incidenza (VIncA) - Direttiva 92/43/CEE "HABITAT" articolo 6, paragrafi 3 e 4” (adottate con Intesa del 28.11.2019 ai sensi ai sensi dell'articolo 8, comma 6, della Legge 5 giugno 2003, n. 131, tra il Governo, le Regioni e le Province autonome di Trento e Bolzano e pubblicate sulla Gazzetta Ufficiale della Repubblica Italiana n. 303 del 28.12.2019), quello della U.O.D. 50.06.07 “Gestione delle risorse naturali protette - Tutela e salvaguardia dell'habitat marino e costiero – Parchi e riserve naturali” della Regione Campania per i siti della Rete Natura 2000 la cui gestione resta affidata alla Regione Campania ai sensi di quanto previsto dalla Deliberazione della Giunta Regionale della Campania n. 684 del 30 dicembre 2019;

1.9 antecedentemente all’approvazione del Piano, verificare con la competente U.O.D. 50.02.03 della Regione Campania la coerenza delle indicazioni per la mitigazione degli impatti potenziali connessi alla realizzazione di impianti di produzione energetica da fonti rinnovabili riportate nel capitolo 12 “Misure di mitigazione e compensazioni” del rapporto Ambientale con quanto in materia previsto dal Piano Energetico Ambientale della Regione Campania.

2. **CHE** l'Amministrazione tenuta al rilascio del provvedimento finale dovrà acquisire tutti gli altri pareri e/o valutazioni previsti per legge e verificare l'ottemperanza delle prescrizioni riportate nonché la congruità del progetto esecutivo con il progetto esaminato dalla Commissione VIA ed assunto a base del presente parere. È fatto altresì obbligo, in caso di modifiche sostanziali del piano definitivo, che lo stesso completo delle dette modifiche sia sottoposto a nuova procedura.

3. **DI** rendere noto che ai sensi dell'art. 3, comma 4 della L. n. 241/90 e s.m.i., contro il presente provvedimento è ammessa proposizione di ricorso giurisdizionale avanti il Tribunale Amministrativo Regionale competente per territorio, entro 60 giorni dalla data di avvenuta notifica e/o pubblicazione sul BURC, ovvero ricorso straordinario al Capo dello Stato entro 120 giorni dalla data di pubblicazione sul BURC.

4. **DI** trasmettere il presente atto:
   4.1 al proponente Regione Campania - UOD 50 06 04 Acustica, Qualità dell’Aria e Radiazioni;
   4.2 alla competente U.O.D. 40.01.01 Bollettino Ufficiale per la relativa pubblicazione sul BURC della Regione Campania, anche in adempimento degli obblighi di cui al D.lgs. 33/2013.

Avv. Simona Brancaccio

# Decreto Dirigenziale n. 200 del 04/08/2021

Dipartimento 50 - GIUNTA REGIONALE DELLA CAMPANIA

Direzione Generale 17 - DIREZ. GENER. CICLO INTEG. DELLE ACQUE E DEI RIFIUTI, VALUTAZ E AUTORIZ AMB

U.O.D. 92 - STAFF - Tecnico-amministrativo - Valutazioni Ambientali

Oggetto dell'Atto:

PROVVEDIMENTO DI VERIFICA DI ASSOGGETTABILITA' ALLA VALUTAZIONE DI IMPATTO RELATIVO AL PROGETTO "NUOVO COMPLESSO OSPEDALIERO SAN GIOVANNI DI DIO E RUGGI D'ARAGONA NEL COMUNE DI SALERNO" - PROPONENTE - REGIONE CAMPANIA - DG 50 04 00 TUTELA DELLA SALUTE E IL COORDINAMENTO DEL SISTEMA SANITARIO REGIONALE - CUP 8999.

IL DIRIGENTE

**PREMESSO:**

a. che il titolo III della parte seconda del D.Lgs. n. 152/2006 e ss.mm.ii., in recepimento della Direttiva 2011/92/UE, detta norme in materia di Impatto Ambientale di determinati progetti, pubblici e privati, di interventi, impianti e opere, nonché detta disposizioni in materia di Valutazione di Impatto Ambientale per le Regioni e Province Autonome;

b. che con Regolamento n. 12 del 15/12/2011, pubblicato sul BURC n. 77 del 16 dicembre 2011, è stato approvato il nuovo ordinamento e che da ultimo con D.G.R.C. n. 48 del 29/01/2018, pubblicata sul BURC n. 11 del 06/02/2018, le competenze in materia di VIA-VAS-VI sono state assegnate allo STAFF Tecnico Amministrativo 50 17 92 Valutazioni Ambientali;

c. che con D.G.R.C. n. 686 del 06/12/2016, pubblicata sul BURC n. 87 del 19/12/2016, è stata revocata la D.G.R.C. n. 683 del 8 ottobre 2010 e sono state individuate le *Modalità di calcolo degli oneri per le procedure di Valutazione Ambientale Strategica, Valutazione di Impatto Ambientale e Valutazione di Incidenza di competenza della Regione Campania*;

d. che con D.G.R.C. n. 791 del 28/12/2016 si è disposto, al punto 2 del deliberato, che "*nelle more dell'adeguamento del Disciplinare, continui ad operare la Commissione VIA – VI – VAS di cui al D.P.G.R. n. 62 del 10/04/2015*";

e. che al punto 3 del deliberato della citata D.G.R.C. n. 791 del 28/12/2016 si è disposto "*nelle more dell'adozione delle iniziative di cui al punto 1., che le istruttorie di competenza della UOD Valutazioni Ambientali possano essere assegnate, oltre che al personale in servizio presso la citata UOD, al personale all'attualità iscritto alla short list di cui al DD 554/2011 e che ha maturato una adeguata esperienza istruttoria negli ultimi due anni, nonché ad altro personale regionale in servizio presso le Autorità di Bacino regionali, previa accordi con le stesse*";

f. che con D.P.G.R.C. n. 204 del 15/05/2017 avente ad oggetto "*Deliberazione di G.R. n. 406 del 4/8/2011 e s.m.i.: modifiche Decreto Presidente Giunta n. 62 del 10/04/2015 - Disposizioni transitorie*" pubblicato sul BURC n. 41 del 22/05/2017, è stata aggiornata la composizione della Commissione per le valutazioni ambientali (VIA/VI/VAS);

g. che con D.G.R.C. n. 680 del 07/11/2017, pubblicata sul BURC n. 83 del 16/11/2017, in recepimento delle disposizioni in materia di Valutazione Ambientale di cui al D.Lgs. n. 104 del 16/06/2017, sono stati approvati i nuovi "*Indirizzi operativi e procedurali per lo svolgimento della valutazione di impatto ambientale in Regione Campania*";

h. che ai sensi dell'art. 23, comma 3 del D.Lgs. n. 104 del 16/06/2017 alle attività di monitoraggio, ai provvedimenti di verifica di assoggettabilità a VIA e ai provvedimenti di VIA adottati secondo la normativa previgente, nonché alle attività conseguenti si applicano comunque le disposizioni di cui all'articolo 17 dello stesso D.Lgs. n. 104 del 16/06/2017 che sostituisce il disposto dell'art. 28 del D.Lgs. 152/2006 e ss.mm.ii.;

i. che le attività di monitoraggio relative alla verifica di ottemperanza alle condizioni ambientali si attuano secondo le modalità di cui all'art. 28 del D.Lgs. 152/2006 e ss.mm.ii.;

j. che ai sensi dell'art. 28, comma 7 bis del D.Lgs. n. 152/2006 e ss.mm.ii. "*il proponente, entro i termini di validità disposti dal provvedimento di verifica di assoggettabilità a VIA o di VIA, trasmette all'autorità competente la documentazione riguardante il collaudo delle opere o la certificazione di regolare esecuzione delle stesse, comprensiva di specifiche indicazioni circa la conformità delle opere rispetto al progetto depositato e alle condizioni ambientali prescritte. La documentazione è pubblicata tempestivamente nel sito internet dell'autorità competente*";

k. che la parte seconda del Dlgs 152/2006 non individua i termini di validità del provvedimento di verifica di assoggettabilità a VIA;

l. che ai sensi dell'art. 25 comma 5 del D.Lgs. n. 152/2006 e ss.mm.ii. i provvedimenti di Valutazione di Impatto Ambientale hanno efficacia temporale non inferiore a cinque anni;

**CONSIDERATO:**

a. che con richiesta acquisita al prot. reg. n. 276456 del 21/05/2021 contrassegnata con CUP 8999, la *Regione Campania - DG 50 04 00 Tutela della salute e il Coordinamento del Sistema Sanitario regionale*, ha trasmesso istanza di verifica di assoggettabilità alla Valutazione di Impatto Ambientale, ai sensi dell'art. 19 del D.Lgs. 152/2006 e ss.mm.ii., relativa al progetto di "**Nuovo complesso ospedaliero San Giovanni di Dio e Ruggi d'Aragona nel comune di Salerno**";

b. che l'istruttoria del progetto *de quo* è stata affidata al dott. Gianfranco Di Caprio, funzionario dello Staff 50 17 92;

c. che, a seguito di richiesta perfezionamento documentale prot. reg. n. 283262 del 26/05/2021, la *Regione Campania - DG 50 04 00 Tutela della salute e il Coordinamento del Sistema Sanitario regionale* ha provveduto a sanare i difetti riscontrati in sede di verifica documentale trasmettendo integrazioni acquisite al prot. reg. n.295987 del 01/06/2021;

d. che con nota prot. reg. n. 296202 del 01/06/2021, trasmessa a tutte le Amministrazioni e agli Enti Territoriali potenzialmente interessati a mezzo pec del 07/06/2021, è stata data comunicazione - ai sensi dell'art. 19 comma 3 del D.Lgs. n. 152/2006 e ss.mm.ii.- dell'avvenuta pubblicazione dello Studio Preliminare Ambientale e dei relativi allegati, stabilendo in giorni 45 dal ricevimento di detta comunicazione il termine per la presentazione di eventuali osservazioni;

e. che sono state acquisite osservazioni di cui alle note:
   - 431973 del 07/07/2021 dell'ANAS;
   - 40107 del 01/07/221 dell'ARPAC Salerno;
   - del sig. Giacomo Santoro acquisita mezzo pec in data 12/06/2021.

f. che, su specifica richiesta prot. reg. n.379596 del 19/05/2021, la *Regione Campania - DG 50 04 00 Tutela della salute e il Coordinamento del Sistema Sanitario regionale* ha trasmesso integrazioni tecniche acquisite a mezzo pec in data 23/07/2021;

**RILEVATO:**

a. che detto progetto è stato sottoposto all'esame della Commissione V.I.A. - V.A.S. - V.I. nella seduta del 29/07/2021 durante la quale l'istruttore tecnico (dott. Gianfranco Di Caprio) ha illustrato il quadro istruttorio dal quale discendono le motivazioni sotto riportate, sulla scorta delle quali è stato rilasciato il parere della Commissione che sottende all'emanazione del presente decreto:
   "*L'intervento proposto dalla Regione Campania - DG 50 04 00 - Tutela della Salute e il Coordinamento del Sistema Sanitario regionale consiste nella realizzazione del nuovo complesso ospedaliero San Giovanni di Dio e Ruggi d'Aragona nel Comune di Salerno, che ha visto l'approvazione del Progetto di fattibilità Tecnica ed Economica e l'avvio della fase di Progettazione Definitiva nel gennaio 2021.*
   *L'intervento si inserisce nel contesto del "Patto per lo Sviluppo della Regione Campania" finalizzato allo sviluppo infrastrutturale della regione, che ha incluso tra le priorità la realizzazione del nuovo ospedale San Giovanni di Dio e Ruggi d'Aragona di Salerno.*
   *Lo Studio Preliminare Ambientale ha tenuto conto delle caratteristiche del progetto, in particolare delle dimensioni, del cumulo con altri progetti esistenti e/o approvati, dell'utilizzazione delle risorse*

*naturali (suolo e territorio), dei disturbi ambientali e dei rischi per la salute umana. La localizzazione ha considerato la sensibilità ambientale dell'area (compresa l'utilizzazione del territorio esistente), le risorse naturali della zona (suolo, territorio, acqua e biodiversità) e del relativo sottosuolo nonché la capacità di carico dell'ambiente naturale. Inoltre, i potenziali impatti ambientali del progetto sono stati considerati i tenendo conto, in particolare, della natura dell'impatto, dell'intensità e della complessità dell'impatto e della sua probabilità di accadimento, della sua prevista insorgenza, durata, frequenza e reversibilità, del cumulo tra l'impatto del progetto in questione e quello di altri progetti esistenti e/o approvati e della possibilità di ridurlo in modo efficace.*
*Dalle analisi prodotte e riportate in istruttoria, si deduce che il bilancio complessivo dell'opera presenta un impatto sulle componenti ambientali analizzate ridotto e, comunque, monitorabile.*
*Inoltre, è da tenere in grossa considerazione che la realizzazione di un nuovo complesso ospedaliero moderno e fortemente orientato ai principi della minimizzazione degli impatti rappresenta, in particolar modo nel periodo storico che stiamo vivendo, una notevole e opportunità per i cittadini.*
*La localizzazione dell'impianto in progetto, come si evince chiaramente nel quadro di riferimento programmatico dello Studio Preliminare Ambientale, è compatibile con il territorio ed è già contemplata nella programmazione urbanistica del Comune di Salerno.*
*Si può pertanto concludere che il progetto, per la localizzazione e con le modalità gestionali proposte, nel computo globale delle interferenze positive e negative, è concorde con il quadro programmatico ed appare non in grado di determinare impatti negativi significativi sul territorio dal punto di vista della salvaguardia ambientale. Per quanto sopra esposto si propone alla Commissione di escludere l'intervento dalla procedura di Valutazione di Impatto Ambientale.*
*Le condizioni ambientali proposte dal proponente mirano a contenere, mitigare e controllare gli eventuali impatti ambientali negativi, ritenuti maggiormente significativi e sono di seguito riportate.*

| N. | Contenuto | Descrizione |
|---|---|---|
| 1 | Macrofase | Corso d'opera |
| 2 | Numero Condizione | 1 |
| 3 | Ambito di applicazione | Ambito di applicazione della condizione ambientale:<br>TRAFFICO INDOTTO<br>➢ aspetti gestionali<br>➢ componenti/fattori ambientali:<br>o atmosfera<br>o rumore e vibrazioni,<br>o flora, fauna, vegetazione, ecosistemi,<br>o salute pubblica e popolazione |
| 4 | Oggetto della condizione | In considerazione dei trasporti dei materiali per l'approvvigionamento del cantiere, azioni in ogni caso necessarie per garantire la regolarità ed il corretto svolgimento delle lavorazioni, le cautele da adottarsi riguardano l'attenta programmazione degli spostamenti dei mezzi da/per il cantiere, al fine di ridurre il carico sulla viabilità esistente, prediligendo le ore di traffico meno intenso. |
| 5 | Termine per l'avvio della Verifica di Ottemperanza | Corso d'opera |
| 6 | Soggetto di cui all'art. 28 comma 2 del D. Lgs. 152/2006 individuato per la verifica di ottemperanza | Comune di Salerno |

| N. | Contenuto | Descrizione |
|---|---|---|
| 1 | Macrofase | Corso d'opera |
| 2 | Numero Condizione | 2 |
| 3 | Ambito di applicazione | Ambito di applicazione della condizione ambientale:<br>EMISSIONI IN ATMOSFERA<br>➢ aspetti gestionali<br>➢ componenti/fattori ambientali:<br>o atmosfera<br>o salute pubblica e popolazione<br>➢ mitigazioni |
| 4 | Oggetto della condizione | Al fine di contenere la produzione di polveri e ridurre l'impatto sull'atmosfera, si dovrà provvedere ad:<br>• effettuare una costante e periodica bagnatura o pulizia delle strade utilizzate, pavimentate e non;<br>• pulire le ruote dei veicoli in uscita dal cantiere e dalle aree di approvvigionamento e conferimento materiali, prima che i mezzi impegnino la viabilità ordinaria;<br>• coprire con teloni i materiali polverulenti trasportati;<br>• attuare idonea limitazione della velocità dei mezzi sulle strade di cantiere non asfaltate (tipicamente 20 km/h);<br>• bagnare periodicamente o coprire con teli (nei periodi di inattività e durante le giornate con vento intenso) i cumuli di materiale polverulento stoccato nelle aree di cantiere;<br>• dove previsto dal progetto, procedere al rinverdimento delle aree (ad esempio i rilevati) in cui siano già terminate le lavorazioni senza aspettare la fine lavori dell'intero progetto;<br>• innalzare barriere protettive, di altezza idonea, intorno ai cumuli e/o alle aree di cantiere;<br>• evitare le demolizioni e le movimentazioni di materiali polverulenti durante le giornate con vento intenso;<br>• durante la demolizione delle strutture edili provvedere alla bagnatura dei manufatti al fine di minimizzare la formazione e la diffusione di polveri;<br>• convogliare le arie di processo in sistemi di abbattimento delle polveri, quali filtri a maniche, e coprire e inscatolare le attività o i macchinari per le attività di frantumazione, macinazione o agglomerazione del materiale.<br>Le aree di cantiere verranno inoltre delimitate da opportuni barrieramenti e schermature, i quali consentiranno di minimizzare l'impatto sui bersagli (aria e popolazione) evitando la propagazione dei fattori di disturbo verso l'esterno e limitandoli internamente alla sola area effettivamente oggetto di lavorazioni<br>Ai fini del contenimento delle emissioni, i veicoli a servizio dei cantieri devono essere omologati con emissioni rispettose delle seguenti normative europee (o più recenti): |

| N. | Contenuto | Descrizione |
|---|---|---|
| | | • veicoli commerciali leggeri (massa inferiore a 3,5 t, classificati N1 secondo il Codice della strada): Direttiva 1998/69/EC, Stage 2000 (Euro 3);<br>• veicoli commerciali pesanti (massa superiore a 3,5 t, classificati N2 e N3 secondo il Codice della strada): Direttiva 1999/96/EC, Stage I (Euro III);<br>• macchinari mobili equipaggiati con motore diesel (non-road mobile sources and machinery, NRMM: elevatori, gru, escavatori, bulldozer, trattori, ecc.): Direttiva 1997/68/EC, Stage I.<br>Tramite questi accorgimenti è possibile ridurre la possibilità di immissione di polveri in atmosfera e tramite una corretta gestione dei flussi di cantiere, come già descritto al paragrafo precedente, anche di diminuire l'incidenza dell'alterazione prodotta, mitigando in tal maniera l'impatto sia nei confronti della componente aria che della popolazione. |
| 5 | Termine per l'avvio della Verifica di Ottemperanza | Corso d'opera |
| 6 | Soggetto di cui all'art. 28 comma 2 del D. Lgs. 152/2006 individuato per la verifica di ottemperanza | Comune di Salerno |

| N. | Contenuto | Descrizione |
|---|---|---|
| 1 | Macrofase | Corso d'opera |
| 2 | Numero Condizione | 3 |
| 3 | Ambito di applicazione | Ambito di applicazione della condizione ambientale:<br>EMISSIONI SONORE<br>➢ aspetti gestionali<br>➢ componenti/fattori ambientali:<br>o rumore e vibrazioni,<br>o flora, fauna, vegetazione, ecosistemi,<br>o salute pubblica e popolazione<br>➢ mitigazioni |
| 4 | Oggetto della condizione | Relativamente all'inquinamento acustico legato all'allestimento del cantiere ed alle lavorazioni ivi effettuate, tutte le macchine e gli impianti dovranno essere conformi alle leggi nazionali di settore per quanto concerne la potenza sonora ed opportunamente manutentate. La limitazione delle emissioni alla fonte, ottenuta con adeguati silenziatori ed eventualmente barriere acustiche se e laddove considerate necessarie, limiterà la produzione sonora sia verso i recettori sensibili esterni al cantiere (popolazione e biodiversità), sia verso quelli interni al cantiere, in modo da salvaguardare le condizioni di sicurezza dei lavoratori presenti. |
| 5 | Termine per l'avvio della Verifica di Ottemperanza | Corso d'opera |
| 6 | Soggetto di cui all'art. 28 | Comune di Salerno |

| N. | Contenuto | Descrizione |
|---|---|---|
| | comma 2 del D. Lgs. 152/2006 individuato per la verifica di ottemperanza | |

| N. | Contenuto | Descrizione |
|---|---|---|
| 1 | Macrofase | Corso d'opera |
| 2 | Numero Condizione | 4 |
| 3 | Ambito di applicazione | Ambito di applicazione della condizione ambientale: SVERSAMENTI ACCIDENTALI<br>➢ aspetti gestionali.<br>➢ componenti/fattori ambientali:<br>o ambiente idrico<br>o suolo e sottosuolo<br>➢ mitigazioni |
| 4 | Oggetto della condizione | Per evitare sversamenti di oli minerali, acidi, basi, vernici ed altre sostanze aventi un effetto inquinante sul suolo, si prenderanno tutte le misure di cautela, quali lo stoccaggio dei materiali suddetti in appositi serbatoi, previsti di idonei sistemi di contenimento e di opportuna segnaletica informativa.<br>Qualora ci fossero degli sversamenti accidentali di sostanze chimiche o pericolose, si provvederà all'immediato lavaggio della superficie impermeabile interessata.<br>Se invece lo sversamento accidentale riguardasse una frazione di terreno si provvederà allo smaltimento come rifiuto se non recuperabile e con il successivo lavaggio della superficie interessata dallo sversamento.<br>Si adotteranno inoltre le misure necessarie per evitare il dilavamento dei rifiuti, nonché la loro corretta gestione tramite la raccolta differenziata in cantiere.<br><br>Durante la realizzazione della nuova area a verde, considerata la prossimità del cantiere al corso d'acqua, dovrà essere posta particolare cura volta nell'evitare la dispersione o l'accidentale sversamento di materiali nelle acque del torrente Fuorni, onde prevenirne la contaminazione. |
| 5 | Termine per l'avvio della Verifica di Ottemperanza | Corso d'opera |
| 6 | Soggetto di cui all'art. 28 comma 2 del D. Lgs. 152/2006 individuato per la verifica di ottemperanza | Comune di Salerno |

| N. | Contenuto | Descrizione |
|---|---|---|
| 1 | Macrofase | Corso d'opera |
| 2 | Numero Condizione | 5 |
| 3 | Ambito di applicazione | Ambito di applicazione della condizione ambientale: PRESENZA DEL CANTIERE |

| N. | Contenuto | Descrizione |
|---|---|---|
| | | ➢ aspetti gestionali<br>➢ componenti/fattori ambientali:<br>o ambiente idrico<br>o suolo e sottosuolo |
| 4 | Oggetto della condizione | Quale mitigazione nei confronti del territorio occupato, il cantiere deve essere organizzato in modo da occupare solo le superfici strettamente necessarie, limitando al minimo lo stoccaggio dei materiali a piè d'opera nella misura in cui la sottrazione di aree ulteriori comporterebbe uno sfruttamento prolungato e non giustificato di superficie.<br>Al completamento dei lavori, nell'area di cantiere temporaneamente occupata, dovranno essere effettuati specifici interventi di ripristino ambientale finalizzati a ricostituire la situazione ante-operam. Questi interventi dovranno comprendere:<br>la rimozione di tutti i residui delle lavorazioni (manufatti vari, materiali bituminosi e lapidei, detriti, etc.);<br>il ripristino dell'uso attuale dei suoli da realizzarsi attraverso interventi di rimodellamento e di riassetto morfologico;<br>il ripristino della copertura vegetazionale, attraverso realizzazione degli spazi a verde descritti precedentemente.<br>In ogni caso, il consumo ed occupazione di aree attualmente adibite ad altro uso, verrà compensato con la fase di esercizio. |
| 5 | Termine per l'avvio della Verifica di Ottemperanza | Corso d'opera |
| 6 | Soggetto di cui all'art. 28 comma 2 del D. Lgs. 152/2006 individuato per la verifica di ottemperanza | Comune di Salerno |

| N. | Contenuto | Descrizione |
|---|---|---|
| 1 | Macrofase | Post-operam |
| 2 | Numero Condizione | 6 |
| 3 | Ambito di applicazione | Ambito di applicazione della condizione ambientale: TRAFFICO INDOTTO<br>➢ aspetti progettuali<br>➢ componenti/fattori ambientali:<br>o atmosfera<br>o flora, fauna, vegetazione, ecosistemi,<br>o salute pubblica e popolazione |
| 4 | Oggetto della condizione | L'apposizione di opportuna segnaletica di indicazione degli itinerari dedicati per gli ingressi e le uscite dal nuovo ospedale consentirà di suddividere i flussi secondo quanto previsto, in maniera da non gravare eccessivamente la circolazione. |
| 5 | Termine per l'avvio della | Corso d'opera |

| N. | Contenuto | Descrizione |
|---|---|---|
| | Verifica di Ottemperanza | |
| 6 | Soggetto di cui all'art. 28 comma 2 del D. Lgs. 152/2006 individuato per la verifica di ottemperanza | Comune di Salerno |

| N. | Contenuto | Descrizione |
|---|---|---|
| 1 | Macrofase | Post-operam |
| 2 | Numero Condizione | 7 |
| 3 | Ambito di applicazione | Ambito di applicazione della condizione ambientale:<br>EMISSIONI SONORE<br>➢ aspetti progettuali<br>➢ componenti/fattori ambientali:<br>o salute pubblica e popolazione<br>➢ mitigazioni |
| 4 | Oggetto della condizione | Verrà realizzata una barriera fonoisolante degli elementi di disturbo (sorgenti più rumorose, esterne in copertura quali la centrale tecnologica, dove sono presenti diverse macchine rumorose) al fine di minimizzare l'impatto nei confronti della popolazione circostante.<br>La barriera dovrà garantire il mascheramento delle emissioni verso le parti più elevate della facciata dell'ospedale. Il piano più elevato dell'ospedale è comunque occupato da un locale tecnico. |
| 5 | Termine per l'avvio della Verifica di Ottemperanza | Corso d'opera |
| 6 | Soggetto di cui all'art. 28 comma 2 del D. Lgs. 152/2006 individuato per la verifica di ottemperanza | Comune di Salerno |

| N. | Contenuto | Descrizione |
|---|---|---|
| 1 | Macrofase | Post-operam |
| 2 | Numero Condizione | 8 |
| 3 | Ambito di applicazione | Ambito di applicazione della condizione ambientale:<br>USO DI RISORSE NATURALI<br>➢ aspetti progettuali<br>➢ componenti/fattori ambientali:<br>o ambiente idrico<br>o territorio<br>➢ mitigazioni<br>La medesima condizione ambientale può essere riferita a più ambiti di applicazione. |
| 4 | Oggetto della condizione | Riutilizzo delle acque per l'utilizzo idrico sanitario all'interno dell'ospedale e di irrigazione delle aree verdi |
| 5 | Termine per l'avvio della Verifica di Ottemperanza | Corso d'opera |
| 6 | Soggetto di cui all'art. 28 comma 2 del D. Lgs. | Comune di Salerno |

| N. | Contenuto | Descrizione |
|---|---|---|
| | 152/2006 individuato per la verifica di ottemperanza | |

*I costi dell'attuazione delle condizioni ambientali e delle relative verifiche di ottemperanza sono a carico del proponente*.**"**

**Inoltre dalla discussione in Commissione si è rilevato che:**

1. **con riferimento alla componente ambientale "suolo e sottosuolo", sono presenti superamenti di valori in Colonna A della Tabella 1 dell'Allegato 5 della Parte IV - Titolo V del D. Lgs. 152/2006 e ss.mm.ii. per alcuni analiti; tali valori non risultano compatibili con la zona F in argomento in quanto la zona F non può essere considerata sito "ad uso Commerciale e Industriale" di cui alla colonna B stessa Tabella 1 dell'Allegato 5 della Parte IV - Titolo V del D. Lgs. 152/2006 e ss.mm.ii.**
   **Consegue pertanto, in relazione ai superamenti delle CSC rilevate sui campioni delle acquee sotterranee e di suolo, la necessità di applicare e, pertanto, seguire tutto quanto disposto dal Titolo V - Bonifica di siti contaminati - della Parte IV - Titolo V del D. Lgs. n. 152 /2006 e ss.mm.ii.**
   **Ulteriormente, sempre con riferimento ai superamenti delle CSC e a seguito delle risultanze dell'applicazione di quanto disposto dal Titolo V - Bonifica di siti contaminati - della Parte IV - Titolo V del D. Lgs. n. 152 /2006 e ss.mm.ii., si rileva:**
   - **un possibile non riutilizzo del terreno nel sito di realizzazione dell'intervento;**
   - **una criticità indotta dai movimenti di terra in relazione ai possibili composti volatili dell'acqua di falda.**
2. **con riferimento a quanto emerge dalla "Valutazione preliminare di Clima e Impatto acustico", si indica di prevedere ulteriori interventi di mitigazione tali da perseguire in concreto la compatibilità dell'intervento con quanto previsto dalla normativa di riferimento che, per le aree ospedaliere, prevede che la classe di riferimento sia la Classe I - Aree particolarmente protette, fatta salva la possibilità di eventuali deroghe nei casi previsti dalla legge.**
3. **con riferimento alla presenza di aree classificate a rischio frana (R1 – rischio moderato) e a pericolosità idraulica, si evidenzia la necessità di garantire la compatibilità dell'intervento con le indicazioni derivanti dalla pianificazione di settore dell'Autorità di Distretto.**

e pertanto la Commissione si è espressa come di seguito testualmente riportato: "**La Commissione, sulla scorta dell'istruttoria condotta dall'istruttore Di Caprio e in particolare dei contenuti valutativi che qui si intendono riportati integralmente nonchè della proposta di parere formulato dallo stesso, decide di escludere l'intervento alla procedura di Valutazione di Impatto Ambientale con le condizioni ambientali sopra riportata dall'istruttore.**";

b. che per analogia a quanto stabilito all'art. 25 comma 5 del D.Lgs. n. 152/2006 e ss.mm.ii., l'efficacia temporale del provvedimento di verifica di assoggettabilità a VIA può essere individuato in cinque anni decorrenti dalla pubblicazione sul BURC;

**RITENUTO,** di dover provvedere all'emissione del presente provvedimento;

**VISTI:**

- il D.Lgs. n. 152/2006 e ss.mm.ii.;
- il D.Lgs n. 33/2013;
- il D.P.G.R.C. n. 62/2015;
- il D.P.G.R.C. n. 204/2017;

- il Regolamento Regionale n. 12/2011;
- la D.G.R.C. n. 686/2016;
- la D.G.R.C. n. 211/2011;
- la D.G.R.C. n. 406/2011 e ss.mm.ii.;
- la D.G.R.C. n. 63/2013;
- la D.G.R.C. n. 27 del 26/01/2016;
- la D.G.R.C. n. 81 del 08/03/2016;
- la D.G.R.C. n. 791 del 28/12/2016;
- la D.G.R.C. n. 680 del 07/11/2017;
- la D.G.R.C. n. 48 del 29/01/2018;
- la Sentenza del Consiglio di Stato, sez. II, n. 5379 del 07/09/2020;
- la legge 120 del 2020.

Alla stregua dell'istruttoria tecnica svolta dal dott. Di Caprio ed amministrativa compiuta dallo Staff 50 17 92 Valutazioni Ambientali,

**D E C R E T A**

Per i motivi espressi in narrativa e che qui si intendono integralmente riportati e trascritti:

1. **DI** escludere dalla procedura di Valutazione di Impatto Ambientale su conforme parere della Commissione V.I.A., V.A.S. e V.I. espresso nella seduta del 29/07/2021, il progetto di "nuovo complesso ospedaliero San Giovanni di Dio e Ruggi d'Aragona nel comune di Salerno", proposto dalla *Regione Campania - DG 50 04 00 Tutela della salute e il Coordinamento del Sistema Sanitario regionale*, con le seguenti prescrizioni/condizioni ambientali:

| N. | Contenuto | Descrizione |
|---|---|---|
| 1 | Macrofase | Corso d'opera |
| 2 | Numero Condizione | 1 |
| 3 | Ambito di applicazione | Ambito di applicazione della condizione ambientale: TRAFFICO INDOTTO<br>➢ aspetti gestionali<br>➢ componenti/fattori ambientali:<br>○ atmosfera<br>○ rumore e vibrazioni,<br>○ flora, fauna, vegetazione, ecosistemi,<br>○ salute pubblica e popolazione |
| 4 | Oggetto della condizione | In considerazione dei trasporti dei materiali per l'approvvigionamento del cantiere, azioni in ogni caso necessarie per garantire la regolarità ed il corretto svolgimento delle lavorazioni, le cautele da adottarsi riguardano l'attenta programmazione degli spostamenti dei mezzi da/per il cantiere, al fine di ridurre il carico sulla viabilità esistente, prediligendo le ore di traffico meno intenso. |
| 5 | Termine per l'avvio della Verifica di Ottemperanza | Corso d'opera |
| 6 | Soggetto di cui all'art. 28 comma 2 del D. Lgs. 152/2006 individuato per la | Comune di Salerno |

| N. | Contenuto | Descrizione |
|---|---|---|
| | verifica di ottemperanza | |

| N. | Contenuto | Descrizione |
|---|---|---|
| 1 | Macrofase | Corso d'opera |
| 2 | Numero Condizione | 2 |
| 3 | Ambito di applicazione | Ambito di applicazione della condizione ambientale: EMISSIONI IN ATMOSFERA<br>➢ aspetti gestionali<br>➢ componenti/fattori ambientali:<br>o atmosfera<br>o salute pubblica e popolazione<br>➢ mitigazioni |
| 4 | Oggetto della condizione | Al fine di contenere la produzione di polveri e ridurre l'impatto sull'atmosfera, si dovrà provvedere ad:<br>• effettuare una costante e periodica bagnatura o pulizia delle strade utilizzate, pavimentate e non;<br>• pulire le ruote dei veicoli in uscita dal cantiere e dalle aree di approvvigionamento e conferimento materiali, prima che i mezzi impegnino la viabilità ordinaria;<br>• coprire con teloni i materiali polverulenti trasportati;<br>• attuare idonea limitazione della velocità dei mezzi sulle strade di cantiere non asfaltate (tipicamente 20 km/h);<br>• bagnare periodicamente o coprire con teli (nei periodi di inattività e durante le giornate con vento intenso) i cumuli di materiale polverulento stoccato nelle aree di cantiere;<br>• dove previsto dal progetto, procedere al rinverdimento delle aree (ad esempio i rilevati) in cui siano già terminate le lavorazioni senza aspettare la fine lavori dell'intero progetto;<br>• innalzare barriere protettive, di altezza idonea, intorno ai cumuli e/o alle aree di cantiere;<br>• evitare le demolizioni e le movimentazioni di materiali polverulenti durante le giornate con vento intenso;<br>• durante la demolizione delle strutture edili provvedere alla bagnatura dei manufatti al fine di minimizzare la formazione e la diffusione di polveri;<br>• convogliare le arie di processo in sistemi di abbattimento delle polveri, quali filtri a maniche, e coprire e inscatolare le attività o i macchinari per le attività di frantumazione, macinazione o agglomerazione del materiale.<br>Le aree di cantiere verranno inoltre delimitate da opportuni barrieramenti e schermature, i quali |

| N. | Contenuto | Descrizione |
|---|---|---|
| | | consentiranno di minimizzare l'impatto sui bersagli (aria e popolazione) evitando la propagazione dei fattori di disturbo verso l'esterno e limitandoli internamente alla sola area effettivamente oggetto di lavorazioni<br>Ai fini del contenimento delle emissioni, i veicoli a servizio dei cantieri devono essere omologati con emissioni rispettose delle seguenti normative europee (o più recenti):<br>• veicoli commerciali leggeri (massa inferiore a 3,5 t, classificati N1 secondo il Codice della strada): Direttiva 1998/69/EC, Stage 2000 (Euro 3);<br>• veicoli commerciali pesanti (massa superiore a 3,5 t, classificati N2 e N3 secondo il Codice della strada): Direttiva 1999/96/EC, Stage I (Euro III);<br>• macchinari mobili equipaggiati con motore diesel (non-road mobile sources and machinery, NRMM: elevatori, gru, escavatori, bulldozer, trattori, ecc.): Direttiva 1997/68/EC, Stage I.<br>Tramite questi accorgimenti è possibile ridurre la possibilità di immissione di polveri in atmosfera e tramite una corretta gestione dei flussi di cantiere, come già descritto al paragrafo precedente, anche di diminuire l'incidenza dell'alterazione prodotta, mitigando in tal maniera l'impatto sia nei confronti della componente aria che della popolazione. |
| 5 | Termine per l'avvio della Verifica di Ottemperanza | Corso d'opera |
| 6 | Soggetto di cui all'art. 28 comma 2 del D. Lgs. 152/2006 individuato per la verifica di ottemperanza | Comune di Salerno |

| N. | Contenuto | Descrizione |
|---|---|---|
| 1 | Macrofase | Corso d'opera |
| 2 | Numero Condizione | 3 |
| 3 | Ambito di applicazione | Ambito di applicazione della condizione ambientale: EMISSIONI SONORE<br>➢ aspetti gestionali<br>➢ componenti/fattori ambientali:<br>○ rumore e vibrazioni,<br>○ flora, fauna, vegetazione, ecosistemi,<br>○ salute pubblica e popolazione<br>➢ mitigazioni |
| 4 | Oggetto della condizione | Relativamente all'inquinamento acustico legato all'allestimento del cantiere ed alle lavorazioni ivi effettuate, tutte le macchine e gli impianti dovranno |

| N. | Contenuto | Descrizione |
|---|---|---|
| | | essere conformi alle leggi nazionali di settore per quanto concerne la potenza sonora ed opportunamente manutentate. La limitazione delle emissioni alla fonte, ottenuta con adeguati silenziatori ed eventualmente barriere acustiche se e laddove considerate necessarie, limiterà la produzione sonora sia verso i recettori sensibili esterni al cantiere (popolazione e biodiversità), sia verso quelli interni al cantiere, in modo da salvaguardare le condizioni di sicurezza dei lavoratori presenti. |
| 5 | Termine per l'avvio della Verifica di Ottemperanza | Corso d'opera |
| 6 | Soggetto di cui all'art. 28 comma 2 del D. Lgs. 152/2006 individuato per la verifica di ottemperanza | Comune di Salerno |

| N. | Contenuto | Descrizione |
|---|---|---|
| 1 | Macrofase | Corso d'opera |
| 2 | Numero Condizione | 4 |
| 3 | Ambito di applicazione | Ambito di applicazione della condizione ambientale: SVERSAMENTI ACCIDENTALI<br>➢ aspetti gestionali.<br>➢ componenti/fattori ambientali:<br>o ambiente idrico<br>o suolo e sottosuolo<br>➢ mitigazioni |
| 4 | Oggetto della condizione | Per evitare sversamenti di oli minerali, acidi, basi, vernici ed altre sostanze aventi un effetto inquinante sul suolo, si prenderanno tutte le misure di cautela, quali lo stoccaggio dei materiali suddetti in appositi serbatoi, previsti di idonei sistemi di contenimento e di opportuna segnaletica informativa.<br>Qualora ci fossero degli sversamenti accidentali di sostanze chimiche o pericolose, si provvederà all'immediato lavaggio della superficie impermeabile interessata.<br>Se invece lo sversamento accidentale riguardasse una frazione di terreno si provvederà allo smaltimento come rifiuto se non recuperabile e con il successivo lavaggio della superficie interessata dallo sversamento.<br>Si adotteranno inoltre le misure necessarie per evitare il dilavamento dei rifiuti, nonché la loro corretta gestione tramite la raccolta differenziata in cantiere.<br><br>Durante la realizzazione della nuova area a verde, considerata la prossimità del cantiere al corso |

| N. | Contenuto | Descrizione |
|---|---|---|
| | | d'acqua, dovrà essere posta particolare cura volta nell'evitare la dispersione o l'accidentale sversamento di materiali nelle acque del torrente Fuorni, onde prevenirne la contaminazione. |
| 5 | Termine per l'avvio della Verifica di Ottemperanza | Corso d'opera |
| 6 | Soggetto di cui all'art. 28 comma 2 del D. Lgs. 152/2006 individuato per la verifica di ottemperanza | Comune di Salerno |

| N. | Contenuto | Descrizione |
|---|---|---|
| 1 | Macrofase | Corso d'opera |
| 2 | Numero Condizione | 5 |
| 3 | Ambito di applicazione | Ambito di applicazione della condizione ambientale:<br>PRESENZA DEL CANTIERE<br>➢ aspetti gestionali<br>➢ componenti/fattori ambientali:<br>o ambiente idrico<br>o suolo e sottosuolo |
| 4 | Oggetto della condizione | Quale mitigazione nei confronti del territorio occupato, il cantiere deve essere organizzato in modo da occupare solo le superfici strettamente necessarie, limitando al minimo lo stoccaggio dei materiali a piè d'opera nella misura in cui la sottrazione di aree ulteriori comporterebbe uno sfruttamento prolungato e non giustificato di superficie.<br>Al completamento dei lavori, nell'area di cantiere temporaneamente occupata, dovranno essere effettuati specifici interventi di ripristino ambientale finalizzati a ricostituire la situazione ante-operam. Questi interventi dovranno comprendere:<br>la rimozione di tutti i residui delle lavorazioni (manufatti vari, materiali bituminosi e lapidei, detriti, etc.);<br>il ripristino dell'uso attuale dei suoli da realizzarsi attraverso interventi di rimodellamento e di riassetto morfologico;<br>il ripristino della copertura vegetazionale, attraverso realizzazione degli spazi a verde descritti precedentemente.<br>In ogni caso, il consumo ed occupazione di aree attualmente adibite ad altro uso, verrà compensato con la fase di esercizio. |
| 5 | Termine per l'avvio della Verifica di Ottemperanza | Corso d'opera |
| 6 | Soggetto di cui all'art. | Comune di Salerno |

| N. | Contenuto | Descrizione |
|---|---|---|
| | 28 comma 2 del D. Lgs. 152/2006 individuato per la verifica di ottemperanza | |

| N. | Contenuto | Descrizione |
|---|---|---|
| 1 | Macrofase | Post-operam |
| 2 | Numero Condizione | 6 |
| 3 | Ambito di applicazione | Ambito di applicazione della condizione ambientale: TRAFFICO INDOTTO<br>➢ aspetti progettuali<br>➢ componenti/fattori ambientali:<br>o atmosfera<br>o flora, fauna, vegetazione, ecosistemi,<br>o salute pubblica e popolazione |
| 4 | Oggetto della condizione | L'apposizione di opportuna segnaletica di indicazione degli itinerari dedicati per gli ingressi e le uscite dal nuovo ospedale consentirà di suddividere i flussi secondo quanto previsto, in maniera da non gravare eccessivamente la circolazione. |
| 5 | Termine per l'avvio della Verifica di Ottemperanza | Corso d'opera |
| 6 | Soggetto di cui all'art. 28 comma 2 del D. Lgs. 152/2006 individuato per la verifica di ottemperanza | Comune di Salerno |

| N. | Contenuto | Descrizione |
|---|---|---|
| 1 | Macrofase | Post-operam |
| 2 | Numero Condizione | 7 |
| 3 | Ambito di applicazione | Ambito di applicazione della condizione ambientale: EMISSIONI SONORE<br>➢ aspetti progettuali<br>➢ componenti/fattori ambientali:<br>o salute pubblica e popolazione<br>➢ mitigazioni |
| 4 | Oggetto della condizione | Verrà realizzata una barriera fonoisolante degli elementi di disturbo (sorgenti più rumorose, esterne in copertura quali la centrale tecnologica, dove sono presenti diverse macchine rumorose) al fine di minimizzare l'impatto nei confronti della popolazione circostante.<br>La barriera dovrà garantire il mascheramento delle emissioni verso le parti più elevate della facciata dell'ospedale. Il piano più elevato dell'ospedale è |

| N. | Contenuto | Descrizione |
|---|---|---|
| | | comunque occupato da un locale tecnico. |
| 5 | Termine per l'avvio della Verifica di Ottemperanza | Corso d'opera |
| 6 | Soggetto di cui all'art. 28 comma 2 del D. Lgs. 152/2006 individuato per la verifica di ottemperanza | Comune di Salerno |

| N. | Contenuto | Descrizione |
|---|---|---|
| 1 | Macrofase | Post-operam |
| 2 | Numero Condizione | 8 |
| 3 | Ambito di applicazione | Ambito di applicazione della condizione ambientale:<br>USO DI RISORSE NATURALI<br>➢ aspetti progettuali<br>➢ componenti/fattori ambientali:<br>○ ambiente idrico<br>○ territorio<br>➢ mitigazioni<br>La medesima condizione ambientale può essere riferita a più ambiti di applicazione. |
| 4 | Oggetto della condizione | Riutilizzo delle acque per l'utilizzo idrico sanitario all'interno dell'ospedale e di irrigazione delle aree verdi |
| 5 | Termine per l'avvio della Verifica di Ottemperanza | Corso d'opera |
| 6 | Soggetto di cui all'art. 28 comma 2 del D. Lgs. 152/2006 individuato per la verifica di ottemperanza | Comune di Salerno |

**I costi dell'attuazione delle condizioni ambientali e delle relative verifiche di ottemperanza sono a carico del proponente."**

Inoltre di tener conto di quanto rilevato nel corso della discussione in Commissione ovvero che:

**"1. con riferimento alla componente ambientale "suolo e sottosuolo", sono presenti superamenti di valori in Colonna A della Tabella 1 dell'Allegato 5 della Parte IV - Titolo V del D. Lgs. 152/2006 e ss.mm.ii. per alcuni analiti; tali valori non risultano compatibili con la zona F in argomento in quanto la zona F non può essere considerata sito "ad uso Commerciale e Industriale" di cui alla colonna B stessa Tabella 1 dell'Allegato 5 della Parte IV - Titolo V del D. Lgs. 152/2006 e ss.mm.ii.**

**Consegue pertanto, in relazione ai superamenti delle CSC rilevate sui campioni delle acquee sotterranee e di suolo, la necessità di applicare e, pertanto, seguire tutto quanto disposto dal Titolo V - Bonifica di siti contaminati - della Parte IV - Titolo V del D. Lgs. n. 152 /2006 e ss.mm.ii.**

**Ulteriormente, sempre con riferimento ai superamenti delle CSC e a seguito delle risultanze dell'applicazione di quanto disposto dal Titolo V - Bonifica di siti contaminati - della Parte IV - Titolo V del D. Lgs. n. 152 /2006 e ss.mm.ii., si rileva:**

- **un possibile non riutilizzo del terreno nel sito di realizzazione dell'intervento;**
- **una criticità indotta dai movimenti di terra in relazione ai possibili composti volatili dell'acqua di falda.**

**2. con riferimento a quanto emerge dalla "Valutazione preliminare di Clima e Impatto acustico", si indica di prevedere ulteriori interventi di mitigazione tali da perseguire in concreto la compatibilità dell'intervento con quanto previsto dalla normativa di riferimento che, per le aree ospedaliere, prevede che la classe di riferimento sia la Classe I - Aree particolarmente protette, fatta salva la possibilità di eventuali deroghe nei casi previsti dalla legge.**

**3. con riferimento alla presenza di aree classificate a rischio frana (R1 – rischio moderato) e a pericolosità idraulica, si evidenzia la necessità di garantire la compatibilità dell'intervento con le indicazioni derivanti dalla pianificazione di settore dell'Autorità di Distretto."**

2. **CHE** la verifica di ottemperanza delle condizioni ambientali dovrà essere svolta secondo le modalità di cui all'art. 28 del D.Lgs. n. 152/2006 e ss.mm.ii.

3. **CHE** l'Amministrazione tenuta al rilascio del provvedimento finale dovrà acquisire tutti gli altri pareri e/o valutazioni previsti per legge nonché la congruità del progetto esecutivo con il progetto esaminato dalla Commissione VIA ed assunto a base del presente parere. È fatto altresì obbligo, in caso di varianti sostanziali del progetto definitivo esaminato, che lo stesso completo delle varianti sia sottoposto a nuova procedura.

4. **DI** fissare, in analogia a quanto disposto dall'art. 25 comma 5 del D.Lgs. n. 152/2006 e ss.mm.ii. in merito ai provvedimenti di VIA, che il presente provvedimento di esclusione dalla VIA ha efficacia temporale pari a cinque anni. decorrenti dalla pubblicazione sul BURC.

5. **CHE** ai sensi dell'art. 28, comma 7 bis del D.Lgs. n. 152/2006 e ss.mm.ii. "*il proponente, entro i termini di validità disposti dal provvedimento di verifica di assoggettabilità a VIA o di VIA, trasmette all'autorità competente la documentazione riguardante il collaudo delle opere o la certificazione di regolare esecuzione delle stesse, comprensiva di specifiche indicazioni circa la conformità delle opere rispetto al progetto depositato e alle condizioni ambientali prescritte".*

6. **DI** rendere noto che ai sensi dell'art. 3, comma 4 della L. n. 241/90 e s.m.i., contro il presente provvedimento è ammessa proposizione di ricorso giurisdizionale avanti il Tribunale Amministrativo Regionale competente per territorio, entro 60 giorni dalla data di avvenuta notifica e/o pubblicazione sul BURC, ovvero ricorso straordinario al Capo dello Stato entro 120 giorni dalla data di pubblicazione sul BURC.

7. **DI** trasmettere il presente atto a:
   - 7.1. proponente;
   - 7.2. Soprintendenza Archeologica, Belle Arti e Paesaggio di Salerno e Avellino;
   - 7.3. Autorità di Bacino Distrettuale dell'Appennino Meridionale;
   - 7.4. ASL Salerno;
   - 7.5. ANAS - Struttura territoriale Campania;
   - 7.6. Rete Ferroviaria Italiana spa Direzione investimenti Area Sud Bari;
   - 7.7. ARPAC Direzione generale;
   - 7.8. Regione Campania UOD 50 18 07 Genio Civile di Salerno;
   - 7.9. Comune di Salerno Settore Ambiente;
   - 7.10. Provincia di Salerno;

7.11. alla competente U.O.D. 40.01.01 Bollettino Ufficiale per la relativa pubblicazione sul BURC della Regione Campania, anche ai fini degli adempimenti ex D.Lgs 14 marzo 2013, n. 33.

Avv. Simona Brancaccio

REGIONE CAMPANIA

# Decreto Dirigenziale n. 201 del 04/08/2021

Dipartimento 50 - GIUNTA REGIONALE DELLA CAMPANIA

Direzione Generale 17 - DIREZ. GENER. CICLO INTEG. DELLE ACQUE E DEI RIFIUTI, VALUTAZ E AUTORIZ AMB

U.O.D. 92 - STAFF - Tecnico-amministrativo - Valutazioni Ambientali

Oggetto dell'Atto:

PROVVEDIMENTO AUTORIZZATORIO UNICO REGIONALE EX ART.27BIS D.LGS.152/2006 E SS.MM.II. RELATIVAMENTE ALL'INTERVENTO "PROGETTO DI REALIZZAZIONE IMPIANTO PRODUZIONE ENERGIA ELETTRICA DA FONTE SOLARE POTENZA COMPLESSIVA 19,38 MW CON ANNESSO SISTEMA ACCUMULO ENERGIA A BATTERIE POTENZA 20,00 MW E RELATIVE OPERE DI CONNESSIONE NEL COMUNE DI CASTELVOLTURNO" - PROPONENTE SINERGIA GP7 S.R.L. - CUP 8733.

IL DIRIGENTE

**PREMESSO CHE:**

a) il titolo III della Parte II del D.Lgs. n.152/2006 e ss.mm.ii. detta norme in materia di impatto ambientale di determinati progetti, pubblici e privati, di interventi, impianti e opere, nonché detta disposizioni in materia di Valutazione di Impatto Ambientale per le Regioni e Province Autonome;

b) con Regolamento n.12 del 15/12/2011, pubblicato sul B.U.R.C. n.77 del 16 dicembre 2011, è stato approvato il nuovo "Ordinamento Amministrativo della Giunta Regionale della Campania" e, da ultimo, con D.G.R.C. n.48 del 29/01/2018, pubblicata sul B.U.R.C. n.11 del 06/02/2018, le competenze in materia di VIA-VAS-VI sono state assegnate allo STAFF 50.17.92 "Tecnico Amministrativo - Valutazioni Ambientali";

c) il D.Lgs. n.104 del 16/06/2017, emanato in attuazione della Direttiva 2014/52/UE, ha apportato modifiche alla procedura di Valutazione di Impatto Ambientale prevista nel Titolo III della Parte Seconda del D. Lgs. n.152/2006 "Norme in materia ambientale";

d) l'articolo 14, comma 4, della Legge 7 agosto 1990, n.241, così come modificata dalle disposizioni del D.Lgs. n.104 del 16/06/2017, prevede che "Qualora un progetto sia sottoposto a valutazione di impatto ambientale di competenza regionale, tutte le autorizzazioni, intese, concessioni, licenze, pareri, concerti, nulla osta e assensi comunque denominati, necessari alla realizzazione e all'esercizio del medesimo progetto, vengono acquisiti nell'ambito di apposita conferenza di servizi, convocata in modalità sincrona ai sensi dell'articolo 14-ter, secondo quanto previsto dall'art. 27-bis del decreto legislativo 3 aprile 2006, n.152";

e) l'art.27 bis del D.Lgs. n.152/2006 e ss.mm.ii. disciplina il procedimento per il rilascio del Provvedimento Autorizzatorio Unico Regionale;

f) la procedura dettagliata concernente il rilascio del Provvedimento Autorizzatorio Unico Regionale in Regione Campania è descritta nel capitolo 6 degli "Indirizzi operativi e procedurali per lo svolgimento della valutazione di impatto ambientale in Regione Campania" approvati con Deliberazione della Giunta Regionale n.680 del 7 novembre 2017;

**CONSIDERATO CHE:**

a) la Società Sinergia GP7 S.r.l. (di seguito: la Società proponente), con sede legale in Napoli, Centro Direzionale, Isola G1 – C.F./P.IVA: 09171211213 – ha trasmesso istanza, acquisita al protocollo regionale con il n. 263607 del 5 giugno 2020, per il rilascio del provvedimento di Valutazione di Impatto Ambientale nell'ambito del Provvedimento Autorizzatorio Unico Regionale ai sensi dell'art.27 bis del D. Lgs. n.152/2006 e ss.mm.ii per il progetto denominato *"Realizzazione impianto produzione energia elettrica da fonte solare potenza complessiva 19,38 Mw con annesso sistema accumulo energia a batterie potenza 20,00 Mw e relative opere di connessione nel Comune di Castelvolturno"*;

b) pur risultando il progetto in argomento ascrivibile alla tipologia di cui al punto 2, lettera b *"impianti industriali non termici per la produzione di energia, vapore e acqua calda con potenza complessiva superiore ad 1MW"* dell'Allegato IV alla Parte Seconda del D.Lgs. n.152/2006 e ss.mm.ii. e non ricadendo le aree dallo stesso interessate, neppure in parte, in aree naturali protette come definite dalla Legge n.394/1991 e ss.mm.ii., nell'istanza presentata la Società proponente ha specificato di aver voluto assoggettare volontariamente, per maggior cautela, il progetto in argomento alla procedura di Valutazione di Impatto Ambientale in sede regionale (da ricondurre nell'ambito del procedimento di cui all'art.27-bis del D.Lgs. n.152/2006 e ss.mm.ii.) in luogo del previsto esperimento della procedura di Verifica di assoggettabilità alla V.I.A. ex art.19 del D.Lgs. n.152/2006 e ss.mm.ii.;

c) ai sensi di quanto previsto al comma 1 dell'art.27-bis del D.Lgs. n.152/2006 e ss.mm.ii. la Società proponente ha trasmesso, unitamente all'istanza presentata, specifico elenco in cui sono state riportate le seguenti autorizzazioni, intese, concessioni, licenze, pareri, concerti, nulla osta e assensi comunque denominati (di seguito: titoli abilitativi) dalla stessa individuate, unitamente al provvedimento conclusivo della procedura di Valutazione di Impatto Ambientale, come necessarie alla realizzazione e all'esercizio del progetto in argomento:
   - Provvedimento di Valutazione di Impatto Ambientale,
   - Autorizzazione Unica ex art.12 D.Lgs. n.387/2003,
   - Autorizzazione Piano di Utilizzo Terre e Rocce da Scavo ex D.P.R. n.120/2017;
   - Autorizzazione paesaggistica ex art.146 del D.Lgs. n.42/2004 e ss.mm.ii.;
   - Permesso di costruire ex D.P.R. n.3802001 e ss.mm.ii. (Parte I, Titolo II, Capo II) e Legge Regione Campania n.19/2001 e ss.mm.ii.;
   - Parere di conformità con la pianificazione di Bacino;
   - Parere di compatibilità elettromagnetica ex L. n.36/2001, D.P.C.M. 8 luglio 2003 e Circolare Ministero Ambiente e Tutela del Territorio 15 novembre 2004;
   - Nulla osta ex art.95 del D.Lgs. n.259/2003 e Regio Decreto n.1775/1933;
   - Nulla osta per l'autorizzazione all'attraversamento del demanio idrico (Regio Decreto n.523/1904;Regio Decreto n.1285/1920; Regio Decreto n.1775/1933; D.Lgs n.112/1998; D.Lgs. n.96/99);
   - Nulla osta per l'autorizzazione all'attraversamento di linee elettriche aeree (art.11 del Regio Decreto.1775/1933; artt.87, 88 e 106 del D.P.R. n.616/77; art.14, comma 4-bis della L. n.1/1992; art. n.1- sexsies della Legge della regione Campania n.16/2002);
   - Autorizzazione ex L.R. n.54/85 e Piano Regionale Attività Estrattive;
   - Verifica assenza di colture D.O.C. e D.O.C.G.;

d) con riferimento all'elenco di cui alla soprastante lettera c), la Società proponente ha esplicitamente richiesto, ai sensi di quanto stabilito con la D.G.R.C. n.538/2019, di poter acquisire successivamente all'emanazione del Provvedimento Autorizzatorio Unico Regionale i seguenti ulteriori titoli abilitativi dalla stessa individuate come necessarie alla realizzazione e all'esercizio del progetto in argomento:
   - Autorizzazione antisismica di cui all'art.94 del D.P.R. 6 giugno 2001, n.380,
   - Verifiche e certificazioni in materia di controlli prevenzione incendi, ove previsti alla luce delle disposizioni del D.P.R. n.151/2011 e ss.mm.ii.;

e) sulla base dell'elenco trasmesso dalla Società proponente unitamente all'istanza presentata e delle previsioni della D.G.R.C. n.680/2017 e del D.D. n.516 del 26 ottobre 2011 del Settore "Regolazione dei Mercati" dell'Area Generale di Coordinamento "Sviluppo Economico" della Regione Campania recante "Art.12 del decreto legislativo 387/2003: autorizzazione alla costruzione e all'esercizio di impianti di produzione di elettricità da fonti rinnovabili. Criteri procedurali" sono stati coinvolti nel procedimento i seguenti soggetti individuati come potenzialmente interessati e comunque competenti ad esprimersi: Ministero dello Sviluppo Economico - Ispettorato Territoriale della Campania Interferenze Elettriche; Ministero per i Beni e le attività Culturali e per il Turismo – Segretariato per la Campania; Soprintendenza Archeologia, Belle Arti e Paesaggio per le province di Caserta e Benevento; Ministero dei Trasporti e della Navigazione - USTIF della Campania; Aeronautica Militare – Comando Scuole III^ Regione Aerea; Marina Militare – Comando Marittimo Sud di Taranto; Esercito Italiano - Comando Forze Operative SUD; Ente Nazionale Aviazione Civile; Autorità di Bacino Distrettuale del Distretto Idrografico dell'Appennino Meridionale; Comando Provinciale Vigili del Fuoco di Caserta; STAFF 50.17.92 "Tecnico Amministrativo – Valutazioni Ambientali" della Regione Campania; U.O.D. 50.02.03 "Energia, Efficientamento energetico e risparmio energetico, Green economy e Bioeconomia" della Regione Campania; U.O.D. 50.18.05 "Genio Civile di Caserta – Presidio Protezione Civile" della Regione Campania; U.O.D. 50.07.12 "Servizio Territoriale Provinciale di Caserta" della Regione Campania; U.O.D. 50.07.04 "Ufficio Centrale Foreste e Caccia" della Regione Campania; U.O.D. 50.07.06 "Tutela della qualità, Tracciabilità dei prodotti agricoli e zootecnici, servizi di sviluppo agricolo" della Regione Campania;

U.O.D. 50.09.01 “Pianificazione territoriale – Pianificazione paesaggistica – Funzioni in materia di paesaggio. Urbanistica. Antiabusivismo” della Regione Campania; Agenzia Regionale per la Protezione Ambientale della Campania – Direzione Generale; Agenzia Regionale per la Protezione Ambientale della Campania – Dipartimento Provinciale di Caserta; Ente Idrico Campano; Provincia di Caserta; A.S.L. Caserta; Comune di Castel Volturno; ENEL Distribuzione S.p.A.; TERNA S.p.A.; ENAC;

f) nel corso dello svolgimento del procedimento si è proceduto, tra l’altro:
- a pubblicare la documentazione trasmessa dalla Società proponente unitamente all’istanza presentata sul sito web regionale dedicato alle valutazioni ambientali di competenza dello STAFF 50.17.92 “Tecnico Amministrativo – Valutazioni Ambientali” e ad esperire le attività connesse alle verifiche inerenti la completezza e l’adeguatezza della detta documentazione secondo quanto previsto al comma 2 ed al comma 3 dell’art.27-bis del D.Lgs. n.152/2006 e ss.mm.ii.;
- a pubblicare sul sito web regionale dedicato alle valutazioni ambientali di competenza dello STAFF 50.17.92 “Tecnico Amministrativo – Valutazioni Ambientali” l’Avviso di cui all’art.23, comma 1, lettera e) del D.Lgs. n. 152/2006 e ss.mm.ii. al fine della consultazione del pubblico di cui al comma 4 dell’art.27-bis del medesimo decreto;
- a comunicare a tutti i soggetti coinvolti nel procedimento l’avvenuta pubblicazione dell’Avviso di cui all’art. 23, comma 1, lettera e) del D. Lgs. n.152/2006 e ss.mm.ii., l’avvio del procedimento ed i riferimenti del Responsabile del Procedimento;
- a trasmettere alla Società proponente le richieste di integrazioni formulate ai sensi del comma 5 dell’art.27- bis del D.Lgs. n.152/2006 e ss.mm.ii. e del paragrafo 6.2.2 degli *“Indirizzi operativi e procedurali per lo svolgimento della valutazione di impatto ambientale in Regione Campania”* approvati con Deliberazione della Giunta Regionale della Campania n.680 del 7 novembre 2017;
- a richiedere alla Prefettura - Ufficio Territoriale del Governo di Caserta, ricorrendo le condizioni di cui al comma 4 dell’art.14-ter della Legge n.241/1990 e ss.mm.ii., la nomina del Rappresentante Unico delle Amministrazioni dello Stato per il procedimento in argomento;
- a convocare la Conferenza di Servizi di cui al comma 7 dell’art. 27-bis del D.Lgs. n.152/2006 e ss.mm.ii.;
- a convocare le riunioni di lavoro della Conferenza di Servizi tenutesi in data 12 marzo 2021, 26 marzo 2021, 27 gennaio, 03 maggio 2021 e 24 maggio 2021;

g) l’iter del procedimento è dettagliatamente descritto nel Rapporto Finale sui lavori della Conferenza di Servizi predisposto ai sensi di quanto previsto al paragrafo 6.2.4.5 “Indicazioni per lo svolgimento della Conferenza di Servizi” del documento “Indirizzi operativi e procedurali per lo svolgimento della Valutazione di Impatto Ambientale in Regione Campania” approvato con D.G.R.C. n.680 del 7 novembre 2017 e riportato, unitamente al resoconto della riunione conclusiva della Conferenza di Servizi del 24 maggio 2021, in Allegato 1 al presente provvedimento;

**DATO ATTO CHE:**

a) il procedimento si è svolto secondo le modalità dettate dall’art. 27 bis del D. Lgs. n.152/2006 e ss.mm.ii. e ai sensi del Capitolo 6 “Provvedimento Autorizzatorio Unico Regionale - VIA (art. 27-bis del D. Lgs. 152/2006)” degli “Indirizzi operativi e procedurali per lo svolgimento della Valutazione di Impatto Ambientale in Regione Campania” approvati con Deliberazione della Giunta Regionale della Campania n. 680 del 7 novembre 2017;

b) la documentazione amministrativa e tecnica relativa al procedimento, comprensiva della descrizione di dettaglio delle caratteristiche strutturali e funzionali dell'impianto di progetto riportata negli elaborati progettuali trasmessi dal proponente, è integralmente pubblicata e consultabile all'indirizzo internet:
http://viavas.regione.campania.it/opencms/opencms/VIAVAS/VIA_files_new/Progetti/prg_8733_prot_2020.233607_del_05-06-2020.via.

**RILEVATO CHE:**

a) nel corso del procedimento sono stati acquisiti i seguenti pronunciamenti favorevoli resi in conferenza di servizi dagli enti e dalle amministrazioni partecipanti ai lavori in relazione agli aspetti di propria competenza

1. Parere univoco e vincolante favorevole alla realizzazione ed all'entrata in esercizio del "Progetto di realizzazione impianto produzione energia elettrica da fonte solare potenza complessiva 19,38 Mw con annesso sistema accumulo energia a batterie potenza 20,00 Mw e relative opere di connessione nel Comune di Castelvolturno", fermo restando l'obbligo per la Società proponente di dare attuazione a tutte le condizioni e le indicazioni contenute nei pronunciamenti resi dalle Amministrazioni dello Stato per gli aspetti di rispettiva competenza, espresso, per tutti gli aspetti di competenza, dal Rappresentante Unico delle Amministrazioni dello Stato nella riunione della Conferenza di servizi del 03 maggio 2021 sulla base dei seguenti pronunciamenti:
   - Nota prot. n. 37983 del 11.03.2021 del Ministero dello Sviluppo Economico - parere di fattibilità concesso alla Società Sinergia GP/ S.r.l.;
   - Nota prot. M_D MARSUD0026508 del 24/09/2020 con la quale la MARINA MILITARE COMANDO MARITTIMO SUD - TARANTO Ufficio Infrastrutture e Demanio – Sezione Demanio ha comunicato che "per quanto di competenza ed in ordine ai soli interessi della Marina Militare – non sussistono motivi ostativi alla realizzazione del progetto in questione.";
   - Nota prot. M_D ABA001 REG2021 0009975 26-02-2021 l'AERONAUTICA MILITARE Comando Scuole dell'A.M./3^Regione Aerea Ufficio Territorio e Patrimonio Sezione Servitù e Limitazioni, "parere favorevole dell'A.M. alla realizzazione di quanto in oggetto, ai sensi dell'art. 334, comma 1, del D. Lgs. 66/2010."
   - nota prot. n. 3746 del 09/03/2021 del Ministero della Cultura Soprintendenza Archeologia Belle Arti e Paesaggio per le province di Caserta e Benevento con la quale è stato reso, per gli aspetti di competenza, parere favorevole con prescrizioni.;
   - Nota prot. N. 6746.13-04-2021 del Ministero dell'Interno Dipartimento Dei Vigili Del Fuoco, Del Soccorso Pubblico e della Difesa Civile Comando Provinciale Dei Vigili Del Fuoco, con la quale è stato reso il parere di detto Ente nei seguenti termini: "Con riferimento alla richiesta di parere relativa alla attività in oggetto, questo Comando, esaminatala documentazione, per quanto di competenza nulla osta alla realizzazione dell'opera. Si precisa che trattasi di impianto fotovoltaico da 19,38 MW con pannelli FV installati su apposite strutture appoggiate sul terreno. L'attività di cui trattasi all'attuale livello di progettazione, non sono rilevabili attività soggette al controllo di prevenzione incendi e, pertanto, se emergeranno attività soggette a detto controllo sarà onere del proponente attivare gli adempimenti previsti ai sensi degli art. 3 e 4 del DPR 151-2011.";
   - Nota prot. N. 32642-P del23/03/2021, dell'Ente Nazionale per l'aviazione Civile, con la quale è stato tra l'altro comunicato la necessità di accertare preliminarmente, tramite un tecnico abilitato, se, sulla base dei criteri contenuti nel documento "Verifica preliminare", vi siano le condizioni per l'avvio dell'iter valutativo, in quanto, così come riportato sulla procedura pubblicata, e "qualora dalle verifiche non dovesse emergere alcun interesse aeronautico, l'utente dovrà predisporre e presentare al Comune competente per territorio e alle eventuali Amministrazioni statali o locali interessate (come ad esempio nel caso di Conferenze di Servizi) un'apposita asseverazione redatta da un tecnico abilitato che ne attesti l'esclusione dall'iter valutativo"; si dà atto che, con nota Prot. 2021.03.24.PAUR.ENAC.GP7 del 24.03.2021 a firma dell'Ing Massimo Lo Russo e dell'Ing Scia, la Società sinergia GP7, nel rappresentare che in data 12.02.2021 è stata eseguita dal tecnico incaricato della società Sinergia, ing. Massimo Lo Russo, sul portale informatico ENAC, la VERIFICA PRELIMINARE dei POTENZIALI OSTACOLI E PERICOLI PER LA NAVIGAZIONE AEREA, da cui è emerso che "Nessuna interferenza è stata rilevata per gli aeroporti e i sistemi di comunicazione/navigazione/RADAR di ENAV S.p.A., ha ASSEVERATO l'esclusione dall'iter valutativo. (Allegato 8 alla bozza di Rapporto Finale)

- Assenso senza condizioni, acquisito ai sensi dell'art. 14 ter comma 7 della Legge 241/90 e s.m.i., del Ministero dei Trasporti Dipartimento dei Trasporti - Ustif della Campania e dell'Esercito Italiano - Comando Forze Operative Sud, che non hanno partecipato alle riunioni di conferenza di servizi né hanno espresso la propria posizione per gli aspetti reciproca di competenza.

2. Parere univoco e vincolante favorevole alla realizzazione ed all'entrata in esercizio dell'impianto in progetto, fermo restando l'obbligo per la Società proponente di dare attuazione a tutte le condizioni e le indicazioni contenute nei pronunciamenti resi dalle Strutture regionali e dagli Enti strumentali della Regione Campania per gli aspetti di rispettiva competenza, reso dal Rappresentane Unico della Regione Campania nella riunione del 03 maggio 2021 sulla scorta dei seguenti pronunciamenti delle Strutture e degli Enti Strumentali della Regione Campania:

- Parere favorevole di Valutazione di impatto Ambientale reso nella riunione del 03 maggio 2021 dal Dirigente dello STAFF 50 17 92 in qualità di Autorità regionale competente in materia di V.I.A. sulla scorta dell'istruttoria tecnica e proposta di parere formulata dal funzionario assegnatario dell'istruttoria dott.ssa Daniela Ludovico, di cui alla relazione istruttori trasmessa in data 12/04/2021, con le condizioni contenute in detta proposta di parere che qui si intendono integralmente riportate e trascritte.
- Nota prot. n. 184132 del 07/04/2021 della Direzione Generale dei Lavori pubblici UOD 501805 "Genio Civile di Caserta presidio di Protezione Civile", con la quale è stato reso parere favorevole al rilascio dell'autorizzazione alla costruzione ed esercizio della linea elettrica (Regio Decreto 11 dicembre 1933 n. 1775, Legge Regionale 22 giugno 2017, n. 16);
- Nota prot. reg. n. 137310 del 12/03/2021 della UOD 500706 "Tutela Della Qualità, Tracciabilità dei Prodotti Agricoli E Zootecnici Servizi Di Sviluppo Agricolo " della Regione Campania con la quale è stato reso per quanto di competenza, ovvero per pareri su tematiche relative esclusivamente a potenzialità e limitazioni dell'uso agricolo dei suoli, parere favorevole con prescrizioni;
- Nota della Regione Campania UOD 50 07 12 Servizio Territoriale Provinciale, indirizzata alla Società Sinergia GP7, e da questa trasmessa allo STAFF 50 17 92 "Tecnico Amministrativo Valutazioni Ambientali" ed alla UOD 50 07 06 "Tutela Della Qualità, Tracciabilità dei Prodotti Agricoli e Zootecnici Servizi Di Sviluppo Agricolo", con la quale detta UOD 500712 in riscontro alla nota prot. n. 356768 del 28/07/2020 ha attestato "l'assenza di impianti e di vigneti sui fogli e particelle dai voi indicati e che il territorio comunale di Cancello e Arnone non è area individuata dal disciplinare di vini a Denominazione di Origine.";
- Nota prot. N. 16224 del 15/03/2021 dell'ARPAC, trasmessa allo STAFF "Tecnico Amministrativo Valutazioni Ambientali" della Regione Campania, con la quale è stato reso il parere tecnico 8/TF/21 favorevole con condizioni sul Piano preliminare di Utilizzo terre e rocce da scavo In relazione a tale parere, il Dirigente dello STAFF 50.17.92 "Tecnico Amministrativo – Valutazioni Ambientali" della Regione Campania, rappresenta che, sulla base dell'istruttoria tecnica condotta dall'Agenzia Regionale per la Protezione Ambientale della Campania, prende atto del parere favorevole sul Piano Preliminare per le Terre e Rocce da Scavo trasmesso dall'ARPAC, fermo restando che, successivamente all'emanazione del Provvedimento Autorizzatorio Unico Regionale ed antecedentemente all'avvio dei lavori, il proponente dovrà trasmettere all'Agenzia Regionale per la Protezione Ambientale della Campania e, ai sensi di quanto previsto al capitolo 8 della D.G.R.C. n.680 del 7 novembre 2017, allo STAFF 50.17.92 "Tecnico Amministrativo – Valutazioni Ambientali" della Regione Campania, un Piano di Utilizzo delle Terre e Rocce da Scavo predisposto in conformità con le prescrizioni del vigente D.P.R. n.120/2017;
- Parere favorevole al rilascio dell'autorizzazione unica ex ART 12 del DPR 387/2003 e s.m.i. con prescrizioni reso dal dirigente della U.O.D. 50.02.03 "Energia, Efficientamento e risparmio energetico, Green economy e Bioeconomia" della Regione Campania nel corso della riunione di Conferenza dei servizi del 03/12/2021 e di cui alla nota prot. N. 238207/2021 del 03-05-2021 della medesima UOD;

- parere favorevole di compatibilità elettromagnetica con prescrizioni. di cui alla Nota prot. N. 17330 del 18/03/2021 dell'ARPAC, il quale, si precisa, rientra nei pareri presupposti al rilascio dell'Autorizzazione Unica ex art. 12 del DPR 387/2003 e s.m.i.;

3. Parere sulle soluzioni tecniche del progetto definitivo per la connessione alla rete elettrica (nota prot. OUT-07/11/2020-0270198 della Società e-distribuzione S.p.A.);

b) nel corso del procedimento sono stati acquisiti i seguenti pareri favorevoli senza condizioni acquisiti in applicazione delle disposizioni dell'art.14-ter comma 7 della l. n.241/1990 e s.m.i,

1. Parere favorevole reso dall'Autorità di Bacino Distrettuale del Distretto Idrografico dell'Appennino Meridionale, con nota prot. N. 9194/2021 del 31-03-2021 in relazione agli aspetti di propria competenza. Non avendo partecipato l'Autorità di Bacino Distrettuale del Distretto Idrografico dell'Appennino Meridionale ai lavori della Conferenza di Servizi con proprio rappresentante si configura la fattispecie di cui all'art.14-ter, comma 7, della Legge n.241/1990 e s.m.i., per il quale proponente si è impegnato comunque ad attuare le indicazioni contenute nel detto pronunciamento il cui rispetto, pertanto, sarà previsto quale obbligo per il proponente nel presente Provvedimento Autorizzatorio Unico Regionale.
2. Nulla osta preventivo con condizioni reso dal Consorzio di Bonifica del Basso Volturno con nota prot. n. 1919 del 22 febbraio 2021 in relazione alla modifica di tracciato di reti irrigue ed all'attraversamento di canali di bonifica. Pur non avendo partecipato il Consorzio di Bonifica del Basso Volturno ai lavori della Conferenza di Servizi con proprio rappresentante, e configurandosi pertanto la fattispecie di cui all'art.14-ter, comma 7, della Legge n.241/1990 e s.m.i., per il quale proponente si è impegnato comunque ad attuare le indicazioni contenute nel detto pronunciamento il cui rispetto, pertanto, sarà previsto quale obbligo per il proponente nel presente Provvedimento Autorizzatorio Unico Regionale.
3. Nulla osta preventivo con condizioni reso dal Comune di Castelvolturno con nota prot. N. 12152 del 16/03/2021 in relazione alla realizzazione delle opere di attraversamento delle strade di competenza con il cavidotto di collegamento alla rete elettrica. Il comune di Castel Volturno non ha espresso la propria posizione in riferimento al permesso di costruire ex D.P.R. n.380/2001 e ss.mm.ii. (Parte I, Titolo II, Capo II) e Legge Regione Campania n.19/2001 e ss.mm.ii.. Non avendo partecipato il Comune di Castelvolturno ai lavori della Conferenza di Servizi con proprio rappresentante, si configura la fattispecie di cui all'art.14-ter, comma 7, della Legge n.241/1990 e s.m.i., pertanto si considera acquisito, ai sensi di detta norma, l'assenso senza condizioni del Comune su tutti gli aspetti di propria competenza relativi al procedimento di che trattasi. Il proponente si impegna comunque ad attuare le indicazioni contenute nel detto pronunciamento il cui rispetto, pertanto, sarà previsto quale obbligo per il proponente nel Provvedimento Autorizzatorio Unico Regionale. Con Deliberazione di Giunta Comunale n. 36 del 6 maggio 202l è stato deliberato quanto segue: 1.Di esprimere parere positivo all'iniziativa e al progetto di impianto fotovoltaico proposto dalla società Sinergia GP7 Srl, che si impegna ad accogliere, per quanto possibile, le misure di compensazione di carattere ambientale e territoriale ex D.M. 10.09.2010 in favore di questo Comune, allo scopo di agevolare il miglioramento ambientale, sociale e di sviluppo sostenibile, sensibilizzando in tal senso la cittadinanza su tali temi; 2. Di impegnarsi a sottoscrivere un successivo accordo con la società Sinergia GP7 Srl, in fase post realizzativa, così da disciplinare i termini e le modalità della gestione gratuita delle parti di terreno che saranno messe a disposizione per gli scopi agricoli a fini sociali, nelle strisce di terreno comprese tra le file dei pannelli fotovoltaici degli impianti che potranno essere messi a disposizione, sottostando alle condizioni tecnico gestionali che la conduttrice dell'impianto fotovoltaico intenderà impartire in fase di esercizio, al fine di consentire l'utilizzo agrivoltaico a scopo sociale; 3. Di dare indirizzo al Responsabile dell'Area Ambiente e Territorio per la predisposizione di tutti gli eventuali successivi atti propedeutici e necessari; 4. Di trasmettere la presente al Responsabile dell'Area Economico Finanziaria - Partecipate e Tributi, Servizio Protocollo, Gestione Albo, ed al Responsabile della Trasparenza e Prevenzione della Corruzione, per gli adempimenti consequenziali delle proprie competenze, ai sensi del T.U.O.E.L. D.Lgs n.267/2000 e ss. mm.ii.; 5. Di dichiarare con separata ed unanime

votazione, la presente deliberazione immediatamente eseguibile ai sensi dell'art. 134, comma 4), del D.Lgs. 267/2000 e ss.mm.ii.", per il quale proponente si è impegnato comunque ad attuare le indicazioni contenute nel detto pronunciamento il cui rispetto, pertanto, sarà previsto quale obbligo per il proponente nel presente Provvedimento Autorizzatorio Unico Regionale

4. Provincia di Caserta;

c) nel corso del procedimento non sono stati espressi pareri negativi da parte degli enti e delle amministrazioni partecipanti ai lavori in relazione agli aspetti di propria competenza;

d) il Responsabile del Procedimento, sulla base dei pronunciamenti resi dai soggetti coinvolti nel procedimento, preso atto che non sono stati espressi pareri negativi né rappresentati motivi ostativi in relazione alla realizzazione ed all'entrata in esercizio dell'impianto in progetto, ha concluso favorevolmente la Conferenza di Servizi indetta con nota prot. n. 97276 del 22 febbraio 2021 in relazione all'istanza presentata dalla Società Sinergia GP7 S.r.l. per il rilascio del Provvedimento Autorizzatorio Unico Regionale e dei titoli abilitativi richiesti dal proponente per il progetto denominato *"Progetto di realizzazione impianto produzione energia elettrica da fonte solare potenza complessiva 19,38 Mw con annesso sistema accumulo energia a batterie potenza 20,00 Mw e relative opere di connessione nel Comune di Castelvolturno".*

e) ai sensi dell'articolo 6, comma 1, lettera e) della Legge n.241/1990 e ss.mm.ii., il Responsabile del Procedimento ha consegnato al Dirigente dello STAFF 50.17.92 "Tecnico Amministrativo - Valutazioni Ambientali" della Regione Campania, in qualità di organo competente all'emanazione del provvedimento finale, tutti gli atti inerenti al procedimento;

**CONSIDERATO, altresì CHE:**

a) il comma 7 dell'art. 27-bis del D. Lgs. 152/2006 dispone che "la determinazione motivata di conclusione della conferenza di servizi costituisce il provvedimento autorizzatorio unico regionale e comprende il provvedimento di VIA e i titoli abilitativi rilasciati per la realizzazione e l'esercizio del progetto, recandone l'indicazione esplicita" e che *"Resta fermo che la decisione di concedere i titoli abilitativi di cui al periodo precedente è assunta sulla base del provvedimento di VIA, adottato in conformità all'articolo 25, commi 1, 3,4, 5 e 6, del presente decreto";*

b) come previsto nel Rapporto Finale sui lavori della Conferenza di Servizi in Allegato 1 al presente provvedimento, sono stati emanati:
   - Decreto Dirigenziale n.181 del 14 luglio 2021 dello STAFF "Tecnico Amministrativo – Valutazioni Ambientali" della Regione Campania, recante "Provvedimento di Valutazione di Impatto Ambientale relativo al progetto denominato "Impianto di produzione di energia elettrica da fonte solare, di potenza complessiva pari a 19,38 MW con annesso sistema di accumulo di energia a batterie potenza 20,00 MWP e relative opere di connessione, ubicato nel comune di Castelvolturno (CE)" - Proponente Sinergia GP7 S.r.l. - CUP 8733" (in Allegato 2 al presente provvedimento);
   - Decreto Dirigenziale n.50 del 12 luglio 2021 della U.O.D. 50.18.05 "Genio Civile di Caserta – Presidio Protezione Civile" della Regione Campania, recante "Soc. Sinergia GP7 – Autorizzazione provvisoria per la costruzione ed esercizio di una rete elettrica MT in cavidotto interrato - Comune di Castel Volturno" (in Allegato 3 al presente provvedimento);
   - Decreto Dirigenziale n.89 del 23 luglio 2021 della U.O.D. 50.02.03 "Energia, Efficientamento energetico e risparmio energetico, Green economy e Bioeconomia" della Regione Campania, recante "D.LGS N. 387/2003 E SS.MM.II. ART. 12. Autorizzazione Unica alla realizzazione di un impianto di produzione di energia elettrica da fonte solare di potenza complessiva pari a 19,38 Mw con annesso sistema di accumulo di energia a batterie potenza 20,00 MWp e relative opere di connessione, ubicato nel comune di Castel Volturno (CE). Proponente: Societa' Sinergia GP7 Srl.." (in Allegato 4 al presente provvedimento);

**DATO ATTO CHE:**

a) in sede di conferenza dei servizi, ai sensi dell'art. 6 bis della L. 241/1990 e ss.mm.ii. i partecipanti hanno dichiarano l'insussistenza di situazioni di conflitto di interessi che li riguardino in relazione al procedimento in argomento;

b) è stata acquisita dichiarazione sostitutiva di atto di notorietà del professionista sottoscrittore degli elaborati progettuali attestante il pagamento delle correlate spettanze da parte del committente, ai sensi dell'art. 3 della L.R. n. 59/2018;

c) nel Decreto Dirigenziale n.89 del 23 luglio 2021 della U.O.D. 50.02.03 *"Energia, Efficientamento energetico e risparmio energetico, Green economy e Bioeconomia"* della Regione Campania è stata data evidenza al fatto che in data 14/05/2021 con prot. PR_NAUTG_Ingresso_0148808_20210514 è stata richiesta comunicazione antimafia, tramite la Banca Dati Nazionale unica per la documentazione Antimafia (BDNA) e sono state acquisite agli atti autocertificazioni prot. n. PG/2021/0250747 del 10/05/2021 e prot. n. PG/2021/0250768 dl 10/05/2021;

**RITENUTO**

a) di dover provvedere all'adozione della determinazione motivata di conclusione della conferenza di servizi convocata con nota prot. n. 97276 del 20/02/2021 ovvero al rilascio del Provvedimento Autorizzatorio Unico Regionale ai sensi dell'art 27-bis del D.Lgs n. 152/06 e s.m.i. per il progetto denominato *"Realizzazione impianto produzione energia elettrica da fonte solare potenza complessiva 19,38 Mw con annesso sistema accumulo energia a batterie potenza 20,00 Mw e relative opere di connessione nel Comune di Castelvolturno",* CUP 8733 giusta istanza della Società Sinergia GP7 S.r.l., con sede legale in Napoli, Centro Direzionale, Isola G1 – C.F./P.IVA: 09171211213 – acquisita al protocollo regionale n. 263607 del 5 giugno 2020, che ricomprende le autorizzazioni, intese, concessioni, licenze, pareri, concerti, nulla osta e assensi comunque denominati, necessari alla realizzazione ed all'esercizio del medesimo progetto, acquisiti nell'abito della Conferenza di Servizi di cui al relativo Rapporto finale (Allegato1);

**VISTI**

- la L. n. 241/1990 e ss.mm.ii.;
- il D. Lgs. n. 152/2006 e ss.mm.ii.;
- il D. Lgs. n. 104/2017;
- la D.G.R.C. n. 680/2017;
- la D.G.R.C. n. 48/2018

alla stregua delle conclusioni della Conferenza di Servizi indetta con nota prot. n.560717 del 25 novembre 2020 dello STAFF 50.17.92 "Tecnico Amministrativo – Valutazioni Ambientali" della Regione Campania

**DECRETA**

1. di rilasciare il Provvedimento Autorizzatorio Unico Regionale ai sensi dell'art 27 bis del D.Lgs n. 152/06 e s.m.i. per il progetto denominato *"Realizzazione impianto produzione energia elettrica da fonte solare potenza complessiva 19,38 Mw con annesso sistema accumulo energia a batterie potenza 20,00 Mw e relative opere di connessione nel Comune di Castelvolturno"*, CUP 8733 giusta istanza della Società Sinergia GP7 S.r.l., con sede legale in Napoli, Centro Direzionale, Isola G1 – C.F./P.IVA: 09171211213 – acquisita al protocollo regionale n. 263607 del 5 giugno 2020, che ricomprende le autorizzazioni, intese, concessioni, licenze, pareri, concerti, nulla osta e assensi

comunque denominati, necessari alla realizzazione ed all'esercizio del medesimo progetto, acquisiti nell'abito della Conferenza di Servizi di cui al relativo Rapporto finale (Allegato1)Provvedimento di Valutazione di Impatto Ambientale (Decreto Dirigenziale n.181 del 14 luglio 2021 dello STAFF "Tecnico Amministrativo – Valutazioni Ambientali" della Regione Campania);

2. di allegare al presente provvedimento, quali parti integranti e sostanziali dello stesso:
   - il Rapporto Finale della Conferenza di Servizi, con allegati, unitamente al resoconto della riunione conclusiva della Conferenza di Servizi del 24 maggio 2021 (Allegato 1);
   - il Decreto Dirigenziale n.181 del 14 luglio 2021 dello STAFF "Tecnico Amministrativo – Valutazioni Ambientali" della Regione Campania (Allegato 2);
   - il Decreto Dirigenziale n.50 del 12 luglio 2021 della U.O.D. 50.18.05 "Genio Civile di Caserta – Presidio Protezione Civile" della Regione Campania, unitamente alla nota prot. n.255978 del 12 maggio 2021 di comunicazione errata corrige (Allegato 3);
   - il Decreto Dirigenziale n.89 del 23 luglio 2021 della U.O.D. 50.02.03 "Energia, Efficientamento energetico e risparmio energetico, Green economy e Bioeconomia" della Regione Campania (Allegato 4);

3. di disporre che la Società proponente è tenuta al rispetto di tutte le prescrizioni, condizioni e ulteriori indicazioni riportate nei decreti dirigenziali elencati al punto 2 e nei pronunciamenti allegati al Rapporto Finale dei lavori della Conferenza di Servizi, con oneri a carico della stessa Società proponente sia per la loro attuazione che per le relative verifiche di ottemperanza;

4. di evidenziare che:
   4.1 alla luce di quanto disposto dal comma 9 dell'art.27-bis del D.Lgs. n.152/2006 e ss.mm.ii. le condizioni e le misure supplementari relative alle autorizzazioni, concessioni, nulla osta o atti di assenso comunque denominati indicati nel presente provvedimento sono rinnovate e riesaminate, controllate e sanzionate con le modalità previste dalle relative disposizioni di settore da parte dei soggetti/amministrazioni competenti per materia;
   4.2 ai sensi del comma 4 dell'art. 14-quater della L. 241/1900 e ss.mm.ii. *"I termini di efficacia di tutti i pareri, autorizzazioni, concessioni, nulla osta o atti di assenso comunque denominati acquisiti nell'ambito della conferenza di servizi decorrono dalla data della comunicazione della determinazione motivata di conclusione della conferenza"*;

5. di stabilire che la Società proponente, antecedentemente alla realizzazione e/o all'entrata in esercizio dell'impianto in progetto, dovrà:
   5.1 acquisire, per le opere che lo richiedono, autorizzazione sismica ai sensi dell'art.2 della Legge regionale n. 9 del 7 gennaio 1983 e ss.mm.ii. e del D.P.R. n.380/2001 e ss.mm.ii.;
   5.2 attivare, ove in fase di progettazione esecutiva dovesse emergere che l'attività in argomento risulti rientrare tra quelle soggette al controllo dei Vigili del Fuoco elencate nell'Allegato I al D.P.R. n.151/2011, la procedura prevista dall'articolo 3 del già menzionato decreto, secondo le modalità di cui al Decreto del Ministero dell'Interno 7 agosto 2012, come rappresentato con la nota prot. N. 6746 del 13-04-2021;
   5.3 acquisire le concessioni inerenti agli attraversamenti stradali previsti in progetto come da nota prot. N. 12152 del 16/03/2021 del Comune di Castel Volturno;
   5.4 acquisire il Nulla Osta definitivo alla costruzione di linea elettrica interrata in MT di cui alla nota prot. prot. n. 37983 del 11.03.2021 del Ministero dello Sviluppo Economico – Direzione Generale per le Attività Territoriali – Ispettorato Territoriale Campania;
   5.5 perfezionare gli atti di concessione da rilasciare secondo le disposizioni di polizia idraulica approvate con deliberazione n.432/ADN del 2 maggio 2011 come indicato nella prot. n. 1919 del 22 febbraio 2021 del Consorzio Generale di Bonifica del Bacino Inferiore del Fiume Volturno;

6. di determinare che, secondo quanto indicato con nota prot. n.563182 del 26 novembre 2020 della Direzione Generale per le Politiche Agricole, Alimentari e Forestali della Regione Campania, ai

sensi del D.Lgs. n.173/98, art.14, comma 3 e del D.P.R. 1° dicembre 1999, n.503, il proprietario/conduttore delle particelle agricole oggetto di intervento deve effettuare, contestualmente all'avvio dei lavori di costruzione dell'impianto, l'aggiornamento e la validazione del proprio fascicolo aziendale, indicando il *"non uso agricolo"* per l'intera o quota parte della/e particella/e oggetto di intervento, in quanto impegnate dall'impianto de quo";

7. di specificare che il presente Provvedimento Autorizzatorio Unico regionale è revocabile nel caso pervenga comunicazione antimafia interdittiva ai sensi dell'art.88 del D.Lgs. n.159/2011;

8. di dare evidenza del fatto che la documentazione tecnica ed amministrativa inerente il procedimento in argomento è pubblicata e consultabile all'indirizzo internet: http://viavas.regione.campania.it/opencms/opencms/VIAVAS/VIA_files_new/Progetti/prg_8733_prot_2020.233607_del_05-06-2020.via.

9. di trasmettere a mezzo posta elettronica certificata il presente provvedimento alla Società Sinergia GP6 S.r.l. ed a tutti i soggetti coinvolti nel procedimento;

10. di trasmettere il presente provvedimento alla competente U.O.D. 40.01.01 "Bollettino Ufficiale" della Regione Campania per la sua pubblicazione sul B.U.R.C.;

11. di disporre la pubblicazione del presente provvedimento sul sito internet http://viavas.regione.campania.it/opencms/opencms/VIAVAS

12. di specificare che avverso il presente provvedimento è possibile proporre ricorso giurisdizionale al TAR entro 60 giorni dalla pubblicazione dello stesso sul Bollettino Ufficiale della Regione Campania o, alternativamente, ricorso straordinario al Presidente della Repubblica entro 120 giorni dalla notifica.

Avv. Simona Brancaccio

**Schema per l'istruttoria delle procedure di Valutazione di Impatto Ambientale**

**Istanza di rilascio del PAUR ex art. 27 bis del D. Lgs. 152/2006 e ss.mm.ii-per l' Impianto di produzione di energia elettrica da fonte solare, di potenza complessiva pari a 19,38 MW con annesso sistema di accumulo di energia a batterie potenza 20,00 MWP e relative opere di connessione, ubicato nel comune di Castelvolturno (CE)**

**CUP 8733**

## 0. PREMESSE

0.1. Informazione e Partecipazione

Con nota prot. reg. n. 303465 del 29/06/2020, trasmessa a mezzo PEC in pari data a tutti gli enti interessati, è stata comunicata l'avvenuta pubblicazione della documentazione inerente l'istanza sulle pagine web dedicate alla VIA-VI-VAS, indicando in 20 giorni dalla data di trasmissione della citata nota il termine entro cui verificare l'adeguatezza e la completezza della documentazione pubblicata e far pervenire allo Staff 501792 Valutazioni Ambientali della Regione Campania eventuali richieste di perfezionamento della documentazione. Con nota prot. reg. n. 599067 del 15.12.2020 lo Staff 501792 Valutazioni Ambientali della Regione Campania,ha comunicato che, nel termine dei 60 giorni per la presentazione da parte del pubblico interessato di eventuali osservazioni decorrenti dal 14.10.2020- data di pubblicazione dell'avviso di cui all'articolo 23 comma 1) lettera e) relativo alla procedura in oggetto, non sono pervenute osservazioni.

Con nota prot. 2021.02.10 _PAUR.STAFF. comma 5 .GP7 trasmessa con pec in data 12.02.2021. è stato dato riscontro alla richiesta di integrazioni.

Nella seconda seduta della CdS tenutasi in data 26.03.2021 è emersa la necessità di acquisire un' appendice integrativa afferente al potenziale impatto cumulativo del progetto in argomento con l'autorizzando impianto fotovoltaico da realizzarsi nel Comune di Cancello Arnone della Società Sinergia GP6 Srl, in merito a tutte le componenti ambientali potenzialmente interessate.

Il proponente, con nota Prot. 2021.04.06.PAUR.STAFF501792.GP7 del 06.04.2021 trasmessa via pec in data 06.04.2021, ha fornito una relazione di riscontro.

Tutta la documentazione è reperibile alla seguente pagina web:

http://viavas.regione.campania.it/opencms/opencms/VIAVAS/VIA_files_new/Progetti/prg_8733_prot_2020.233607_del_05-06-2020.via

0.2. Adeguatezza degli elaborati presentati

Gli elaborati presentati dal proponente, comprese le integrazioni presentate, hanno consentito un'adeguata individuazione e valutazione degli effetti sull'ambiente connessi alla realizzazione del progetto.

## 1. QUADRO DI RIFERIMENTO PROGRAMMATICO

### 1.A. Sintesi del SIA

Nello Studio di Impatto Ambientale (SIA) presentato dal Proponente sono contenute, per quanto attiene all'inquadramento programmatico, le seguenti informazioni.

**Piano Energetico Ambientale Regionale - PEAR**

Il progetto proposto risulta pienamente coerente con gli obiettivi e le strategie dell'attuale politica



fonte: http://burc.regione.campania.it

energetica regionale.

**Linee Guida per l'Autorizzazione degli Impianti Alimentati da Fonti Rinnovabili**

Un tratto del Cavidotto MT, la Stazione Elettrica di Utenza, l'Impianto d'Utenza per la Connessione e l'Impianto di Rete per la Connessione ricadono all'interno di "aree tutelate per legge" come indicato dall'art.142 del D.Lgs 42/2004, quindi area potenzialmente non idonea ai sensi dell'Allegato 3 delle Linee Guida. Pertanto, ai sensi del D.P.C.M. 12.12.2005, è stata redatta la "Relazione Paesaggistica".

"Aree tutelate per legge" come indicato dall'art. 142 del D. Lgs n. 42/2004

*Comma 1 - c) i fiumi, i torrenti, i corsi d'acqua iscritti negli elenchi previsti dal testo unico delle disposizioni di legge sulle acque ed impianti elettrici, approvato con regio decreto 11 dicembre 1933, n. 1775 (Canale Regia Agnena), e le relative sponde o piedi degli argini per una fascia di 150 metri ciascuna;*

In merito a questo aspetto il proponente ha dichiarato che: *"dalla verifica effettuata, si può evincere che l'attuazione delle opere previste in progetto appare del tutto compatibile con la configurazione paesaggistica nella quale saranno collocate e non andranno a precludere o ad incidere negativamente sulla tutela di eventuali ambiti di pregio esistenti"*.

Con nota prot. 47202 del 15/10/2020, il Comune di Castel Volturno (CE) ha comunicato alla Soprintendenza ed allo Staff "Tecnico Amministrativo Valutazioni Ambientali" della Regione Campania e per conoscenza al proponente che la porzione di terreno interessata dalla realizzazione della cabina elettrica di utenza dell'intervento in oggetto, contraddistinto al catasto al foglio 3 p.lla 5039, risulta esterna alla fascia interessata da vincoli paesaggistici ope legis ai sensi delle parti II e II del Dlgs 42/02, attesa la distanza superiore a 150 m dal canale Agnena;

**Piano Territoriale Regionale (PTR)**

L'area di intervento ricade nel Sistema del Territorio Rurale e Aperto "46 – Pianura del basso Volturno";l'area di progetto ricade all'interno del Sistema Territoriale di Sviluppo a Dominate Paesistico Ambientale.

**Aree protette**

L'area oggetto dell'intervento non ricade all'interno di siti Unesco, Parchi Nazionali, Regionali e riserve naturali; non interessa Zone di Protezione Speciale (ZPS) e Siti di Importanza Comunitaria (SIC).

**Piano paesistico**

Il Comune di Castel Volturno non rientra tra gli ambiti individuati nel Piano Territoriale Paesistico della provincia di Caserta.

Dall'analisi svolta, la realizzazione delle opere previste in progetto risulta del tutto compatibile con la configurazione paesaggistica nella quale saranno collocate.

**Piano Territoriale di Coordinamento Provinciale (PTCP)**

Il Comune di Castel Volturno rientra nell'ambito insediativo "Litorale Domitio" che si articola a sua volta in altrettanti sub-sistemi determinati da tre linee infrastrutturali.



fonte: http://burc.regione.campania.it

Stralcio PTCP – Identità culturali, Beni Paesaggistici – Tav B 3.2.7

Stralcio PTCP - Siti di interesse archeologico – Tav B 3.3.2

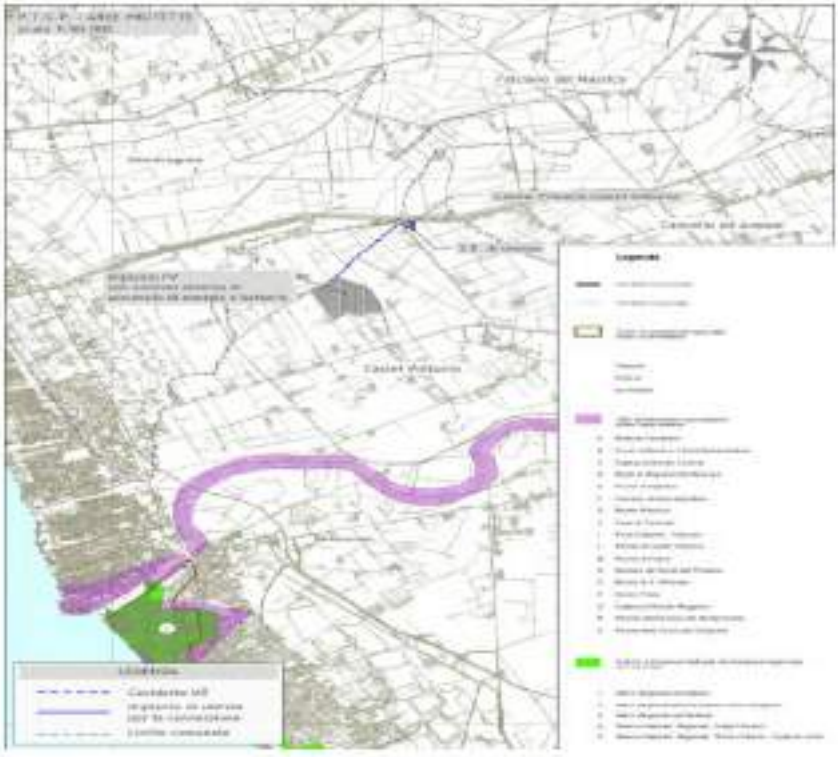

Stralcio PTCP – Territorio agricolo e naturale, Aree protette – Tav B 4.5.7

**Piano Faunistico Venatorio Regionale**

L'area oggetto di intervento non ricade all'interno di parchi e riserve naturali, non è interessata dalla presenza di uccelli nidificanti, non interferisce con le rotte migratorie e con le aree di sosta, non è interessata da habitat importanti, oasi di protezione della fauna e zone di ripopolamento. Pertanto, in merito alle considerazioni precedenti, dall'analisi del piano faunistico e dalle cartografie di piano analizzate, si può affermare che l'impianto fotovoltaico non determinerà nessuna ricaduta



fonte: http://burc.regione.campania.it

significativa sulla fauna.

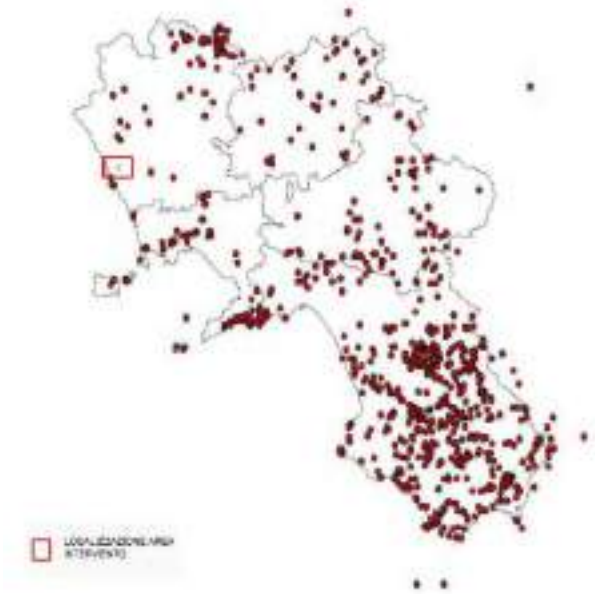

Piano Faunistico – Zone di maggiore concentrazione di specie importanti di uccelli nidificanti

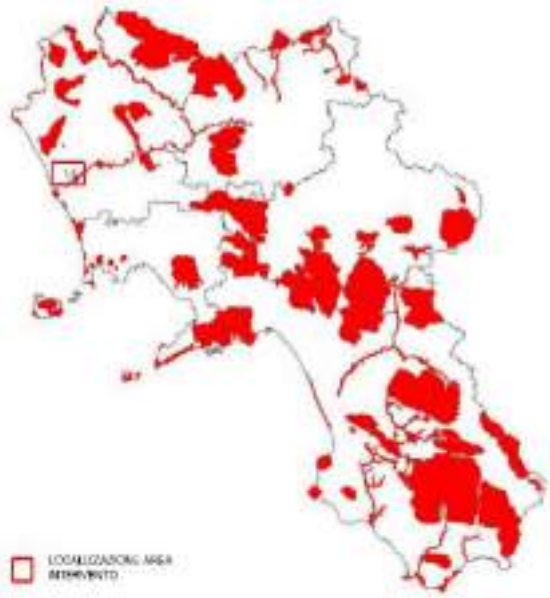

Piano Faunistico - Habitat importanti

Piano Faunistico - Oasi di protezione della fauna (rosso), ZPS (verde chiaro), Aree protette L. 394/91 e L.R. 33/96 (verde scuro)

Piano Faunistico - Zone di ripopolamento e cattura

**Vincoli ambientali e storico-culturali presenti nell'area di ubicazione del progetto**

Bellezze Individuate e Bellezze d'Insieme



fonte: http://burc.regione.campania.it

L'area del progetto non rientra tra le "aree di notevole interesse pubblico", ai sensi dell'art. 136 del D. Lgs. 42/2004.

Vincoli Ope Legis

La realizzazione delle opere previste in progetto appare del tutto compatibile con la configurazione paesaggistica nella quale saranno collocate e non andranno a precludere o ad incidere negativamente sulla tutela di eventuali ambiti di pregio esistenti.

Beni Storico Architettonici Aree Archeologiche, Parchi Archeologici e Complessi Monumentali



fonte: http://burc.regione.campania.it

Dalla cartografia si evince che nell'area di progetto e nelle immediate vicinanze, non vi sono beni architettonici vincolati e aree archeologiche ai sensi dell'art. 10 del D.Lgs. 42/2004 e s.m.i..

Aree Appartenenti alla Rete Natura 2000 e Aree Naturali Protette

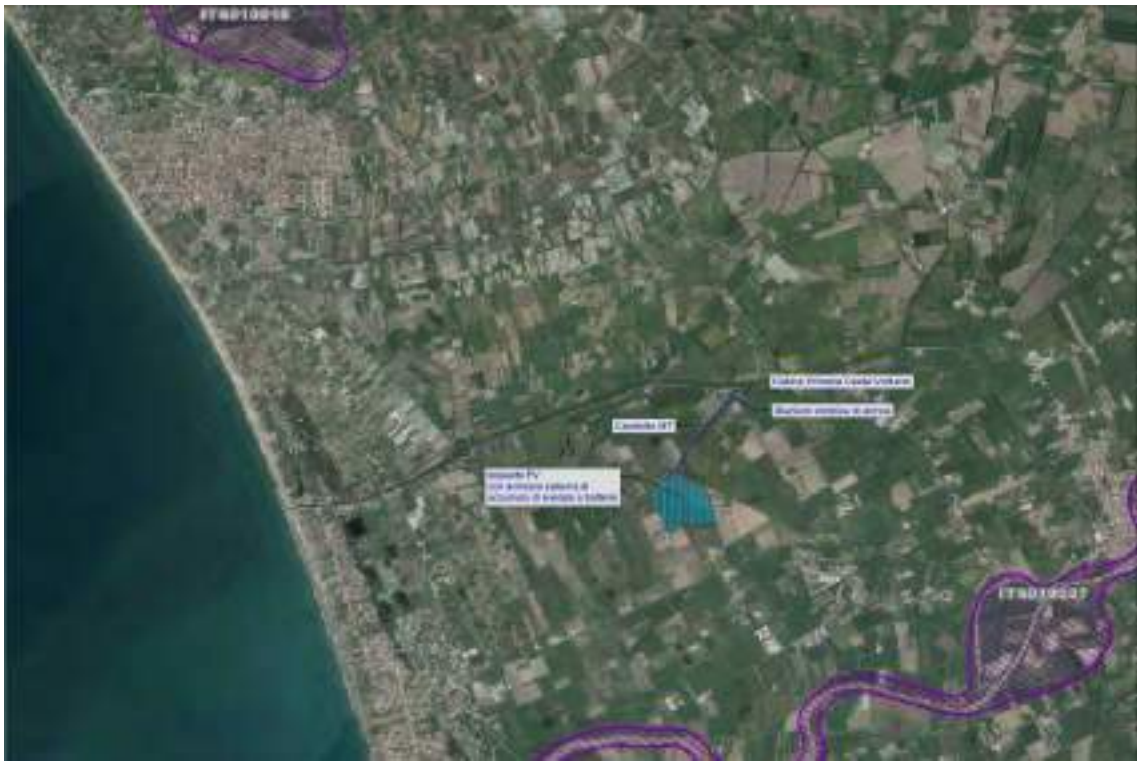

Dal riscontro effettuato emerge che le aree individuate per la realizzazione del Progetto non



fonte: http://burc.regione.campania.it

ricadono all'interno di Aree appartenenti alla Rete Natura 2000 (SIC e ZPS) e IBA.

Da un'analisi a larga scala del territorio che circonda le aree di intervento, si segnalano le seguenti Zone Speciali di Conservazione (ZSC):

- ZSC IT8010015 - Monte Massico
- ZSC IT8010027 - Fiumi Volturno e Calore Beneventano

Nello specifico, l'**Impianto Fotovoltaico**, con annesso sistema BESS, dista circa 6 Km dalla ZSC IT8010015 – Monte Massiccio e circa 3 km dalla ZSC IT8010027 – Fiumi Volturno e Calore Beneventano;

la **Stazione Elettrica di Utenza** dista circa 7 Km dalla ZSC IT8010015 – Monte Massiccio e circa 4 Km dalla ZSC IT8010027 – Fiumi Volturno e Calore Beneventano.

Dal riscontro effettuato emerge che le aree individuate per la realizzazione del Progetto non ricadono all'interno di Aree Naturali Protette.

Da un'analisi a larga scala del territorio che circonda le aree di intervento, si segnala la presenza di:

Riserva naturale regionale Foce Volturno e costa di Licola, distante oltre 3,5 km dall'Impianto Fotovoltaico e circa 5,5km dalla stazione Elettrica d'Utenza.

**Vincolo Idrogeologico**

Le aree di intervento non sono interessate da vincolo idrogeologico ai sensi dell'articolo 7 del RD 30 dicembre 1923, n. 3267.

**Piano di tutela delle acque (PTA) e Piano di Gestione delle acque (PGA)**

Il progetto risulta compatibile e coerente con le misure previste dal PTA e del PGA.
Il Progetto in esame non prevede prelievi e/o scarichi dai corpi idrici e pertanto non interferirà con gli obiettivi di qualità ambientale da rispettare.

**Piano Regionale di risanamento e mantenimento della qualità dell'aria**



fonte: http://burc.regione.campania.it

L’area in esame appartiene alla Zona IT1508, zona costiera – collinare. Tale zona comprende le città di Avellino, Benevento e Salerno e tutte le aree collinari a quote inferiori a 600 m non appartenenti all’agglomerato Napoli-Caserta. In quest’ampio territorio, esteso più di 8500 kmq, l’insediamento policentrico origina un inquinamento moderato con valori più elevati nelle aree vallive interne, a causa delle condizioni orografiche favorevoli al ristagno degli inquinanti, soprattutto d’inverno nelle ore notturne con altezze dello strato di rimescolamento talora inferiori a 100 m. Il numero di abitanti di questa zona è di circa 2,4 milioni.

Nel caso in esame, trattandosi di un impianto fotovoltaico non risulta in contrasto con quanto definito dalla Regione Campania in materia di pianificazione per la tutela ed il risanamento della qualità dell’aria. Anzi, la produzione di energia con fonti rinnovabili consente di risparmiare in termini di emissioni in atmosfera di composti inquinanti e di gas serra che sarebbero, di fatto, emessi da un altro impianto di tipo convenzionale.

**Piani Stralcio di Bacino**

Il territorio di Castel Volturno ricade nell’ambito di competenza dell’ex Autorità di Bacino Liri - Garigliano e Volturno oggi Autorità di Bacino Distrettuale dell'Appennino Meridionale.

Verifica di compatibilità del Progetto

In particolare il progetto rispetto al Piano stralcio “Rischio da Frana” risulta completamente esterno alle zone soggette a “Rischio da Frana”; rispetto al Piano stralcio “Difesa Alluvioni” il Progetto rientra nell’**Area Retroarginale, denominata Area R.**

Le norme di Attuazione del Piano Stralcio di Difesa dalla Alluvioni, ai sensi dell’art. 10, nell’area suddetta consentono la realizzazione di nuove infrastrutture pubbliche e di interesse pubblico di trasporto o di servizi di competenza degli organi statali, regionali o degli altri enti territoriali a condizione che non modifichino i fenomeni idraulici naturali che possono aver luogo nelle fasce, costituendo ostacolo al deflusso, e non limitino la capacità di invaso. Si ricorda che ai sensi dell’art. 12 co. 1 del D. Lgs 387/2003 *“le opere per la realizzazione degli impianti alimentati da fonti rinnovabili, nonché le opere connesse e le infrastrutture indispensabili alla costruzione e all'esercizio degli stessi impianti, autorizzate ai sensi del comma 3, sono di pubblica utilità ed indifferibili ed urgenti”*. Vale inoltre la pena sottolineare che l’opera in esame è temporanea (la durata di un impianto fotovoltaico si aggira intorno ai 25-30 anni), non prevede la concentrazione o la presenza continuata di persone ed essendo un’opera puntuale non costituisce un ostacolo né al deflusso né alla capacità di invaso del Fiume Volturno. Inoltre, nel rispetto dell’art.16 co.1, le strutture a supporto dei moduli saranno in acciaio zincato a caldo, del tipo traker monoassiali con distanza minima da terra pari 150 cm. Tale distanza minima da terra sarà rispettata anche dalle cabine di trasformazione e smistamento presenti all’interno del parco fotovoltaico e dal sistema di accumulo di energia a batterie.



fonte: http://burc.regione.campania.it

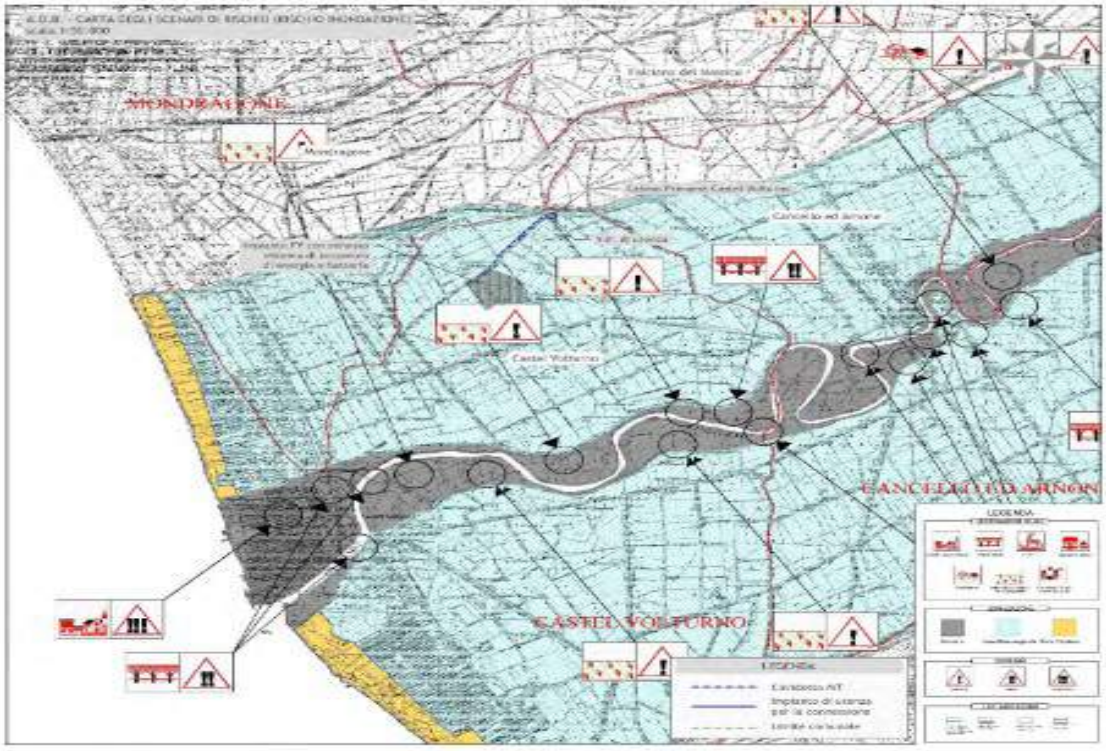


Stralcio "Rischio Inondazione" dell'Autorità di Bacino Distrettuale dell'Appennino Meridionale

Come richiesto dall'art. 10 delle NTA, si è comunque proceduto alla stesura dello studio di compatibilità geomorfologica, che attesta l'assenza delle suddette interferenze e a cui si rimanda per ulteriori approfondimenti (cfr. 203602_D_R_0165 Studio di compatibilità geomorfologica)

**Piano di Zonizzazione Acustica**

Il comune di Castel Volturno attualmente non dispone del Piano Comunale di Classificazione Acustica (P.C.C.A.) ai sensi della Legge 44/95 "Legge quadro sull'inquinamento acustico". In tal caso, per verificare il rispetto dei livelli sonori indotti dalla realizzazione e dall'esercizio del progetto, occorre far riferimento al D.P.C.M. 01/03/1991 (art. 8 c.1 D.P.C.M. 14/11/97 e art. 6 D.P.C.M. 01/03/91) il quale prevede dei limiti di accettabilità per differenti classi di destinazione d'uso, ripostati nella seguente Tabella:

| Classi di destinazione d'uso | Diurno (06:00-22:00) | Notturno (22:00-6:00) |
|---|---|---|
| Territorio nazionale | 70 | 60 |
| Zona urbanistica A | 65 | 55 |
| Zona urbanistica B | 60 | 50 |
| Zona esclusivamente industriale | 70 | 70 |

Tabella 6 - Valori limiti di accettabilità per i Comuni in assenza di Piano di Zonizzazione Acustica

Dalla tabella si evince che il D.P.C.M. 01/03/91 prevede per le aree classificabili come "tutto il territorio nazionale", come quella in cui ricade l'impianto oggetto del presente studio, limiti di accettabilità pari a 70 dB(A) per il periodo diurno ed a 60 dB(A) per quello notturno.



fonte: http://burc.regione.campania.it

Nell'ambito dell'Impianto Fotovoltaico, le sole apparecchiature che possono determinare un rilevabile impatto acustico sul contesto ambientale sono gli inverter solari (Tipo: SUNWAY TG1800 1500V TE - 640 STD della Santerno S.p.A.) e i trasformatori (Tipo: Trasformatori con Potenza Nominale pari a 1995 kVA della Santerno S.p.A.), entrambi localizzati all'interno di cabine di trasformazione e smistamento in cemento armato. Dall'analisi delle schede tecniche degli inverter solari e dei trasformatori rilasciate dalle case produttrici si rileva che le emissioni acustiche delle suddette apparecchiature (misurate a 1 m di distanza) in termini di "Livello di potenza sonora" (LWA) sono le seguenti:

**- Inverter solari: LWA = 78 dB(A);**

**- Trasformatori 1.995 kVA → LWA < 80 dB(A).**

Il livello acustico prodotto dal sistema BESS, considerando un regime di pieno carico (massima potenza attiva) e con impianto di condizionamento e ventilazione in funzione, non sarà superiore di 80dB.

Tali valori, misurati a 1 m di distanza dalle apparecchiature in campo aperto, si riducono notevolmente con la distanza, in ragione dell'attenuazione naturale delle onde sonore propagate e, soprattutto, dell'effetto fonoassorbente e schermante delle strutture di alloggiamento e protezione delle apparecchiature (cabine in cls prefabbricato, eventualmente rivestite di materiale fono assorbente), risultando inferiori a 70dB.

Tutti i macchinari che saranno installati nella stazione elettrica di utenza saranno a bassa emissione acustica. Il livello di emissione di rumore sarà in ogni caso in accordo ai limiti fissati dal D.P.C.M. 01/03/1991, in corrispondenza dei recettori sensibili.

**Pianificazione locale**

Nel Comune di Castel Volturno vige il "Perimetro Urbano" adottato dal Consiglio Comunale nell'anno 1972 con Delibera n. 231, in applicazione di quanto disposto dall'art. 17 della Legge n. 765/67 in merito ai Comuni sprovvisti di Piano Regolatore o di Programma di Fabbricazione. L'Amministrazione Comunale con delibera di G. C. n. 35 del 20.4.2018, ha approvato il Preliminare di Piano e il relativo Rapporto Ambientale si sensi del Regolamento Regionale n. 05/2011 collegato alla Legge Regionale 16/2004.

L'area di intervento relativa al campo fotovoltaico, come da Certificato di Destinazione Urbanistica rilasciato dal Comune di Castel Volturno, ricade " all'esterno del Perimetro Urbano". L'attività consentita in tale ambito discende dall'applicazione della normativa di cui alla Legge Regionale n. 17/82 e ss.mm.ii. e da quella di cui art. 9 del DPR n. 380/2011 e ss.mm.ii..

**La superficie individuata per la realizzazione dell'Impianto Fotovoltaico ricade in una zona agricola;** l'area è idonea all'installazione di impianti fotovoltaici e più in generale di impianti da fonti rinnovabili.

**Classificazione sismica e caratteristiche geologiche**

Il Comune di Castel Volturno (Ce) è classificato come categoria sismica 3. Nel complesso l'area interessata attualmente si presenta stabile e considerando la situazione geologica e geomorfologica, l'assetto degli strati rocciosi e le pendenze degli stessi, è da escludersi allo stato attuale qualsiasi tipo di attività franose, dissesti in atto o potenziali che possono interessare l'equilibrio geostatico generale.



fonte: http://burc.regione.campania.it

**Carta uso del suolo "Corine Land Cover"**
L'area di intervento per la realizzazione del Progetto è classificata come " 2.1.2. "Seminativi in aree irrigue " e "2.1.1. Seminativi in aree non irrigue"

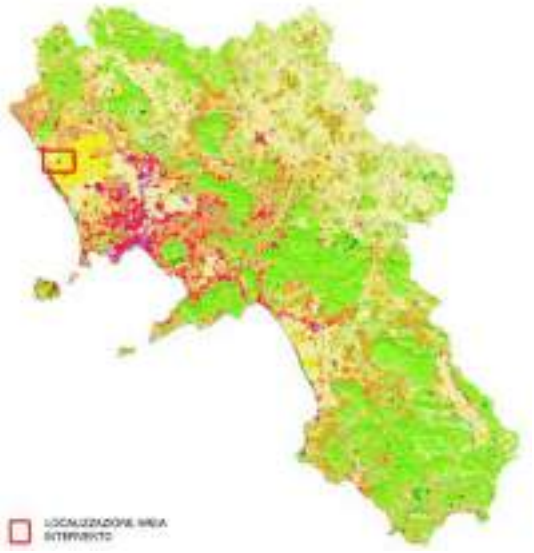

**PTCP Piano Territoriale di Coordinamento Provinciale**
L'area di intervento appartiene alla seguente zona: e) Pianura alluvionale del basso corso del fiume Garigliano e Volturno
- fondo valle e pianura alluvionale del fiume Garigliano: suoli pianeggianti, molto profondi, su depositi alluvionali attuali; a tessitura moderatamente fine o fine, con disponibilità di ossigeno buona o moderata. L'utilizzo agricolo produttivo è a seminativo con colture cerealicole e foraggere; si rinvengono ordinamenti arborei e promiscui con vigneti ed orti arborati e vitati.

Carta dell'uso agricolo e forestale del suolo - PTCP Tav B 4.1.2 l'area di Progetto è classificata come "C.1 – Colture erbacee".



fonte: http://burc.regione.campania.it

### 1.B. Valutazioni in merito al Quadro di Riferimento Programmatico

Alla luce del contesto programmatico ai vari livelli (comunitario, nazionale, regionale e comunale) è possibile ritenere che il Progetto in esame è compatibile con il quadro attualmente vigente.

### 1.C. Prescrizioni in merito al Quadro di Riferimento Programmatico

Non risultano necessarie prescrizioni.

## 2. QUADRO DI RIFERIMENTO PROGETTUALE

### 2.A. Sintesi del SIA

**Descrizione del progetto**

Il progetto prevede la costruzione ed esercizio di un Impianto Fotovoltaico, con potenza di picco 19,38 MWp, con annesso sistema di accumulo di energia a batterie (nel seguito definito come BESS – Battery Energy Storage System), potenza 20,00 MWp, nel comune di Castel Volturno (CE), collegati alla Rete Elettrica Nazionale mediante connessione con uno stallo a 150 kV in antenna alla C.P. Enel 150 kV "Castel Volturno" ubicata nel comune di Castel Volturno (CE).

Il progetto prevede: Impianto Fotovoltaico, Sistema BESS, Cavidotto MT, Stazione Elettrica di Utenza, Impianto di Utenza per la Connessione (linea AT) ed Impianto di Rete per la Connessione.

Detto Impianto, si svilupperà in una porzione di territorio del comune di Castel Volturno, composto indicativamente da n. 45.600 pannelli in silicio policristallino, ciascuno di potenza nominale pari a 425 Wp. L'impianto è in grado di raggiungere la potenza di 19.380,00 kWp con una produzione annua stimata di 34.360.740 kWh/anno.

Il Cavidotto MT avrà una l**unghezza di circa 1.5 Km**, mentre l'Impianto di Utenza per la connessione avrà una lunghezza di circa 60 m.

L'impianto fotovoltaico in progetto può schematizzarsi nel seguente modo:
- Sottocampo Cabina 1 - (potenza tot. installata: 2.346,00 KWp) n° moduli installati: 5.700 stringhe (1x30 mod): 190
- Sottocampo Cabina 2 - (potenza tot. installata: 2.346,00 Kwp) n° moduli installati: 5.700 stringhe (1x30 mod): 190
- Sottocampo Cabina 3 - (potenza tot. installata: 2.346,00 Kwp) n° moduli installati: 5.700 stringhe (1x30 mod): 190
- Sottocampo Cabina 4 - (potenza tot. installata: 2.346,00 Kwp) n° moduli installati: 5.700 stringhe (1x30 mod): 190
- Sottocampo Cabina 5 - (potenza tot. installata: 2.346,00 Kwp) n° moduli installati: 5.700 stringhe (1x30 mod): 190
- Sottocampo Cabina 6 - (potenza tot. installata: 2.346,00 Kwp) n° moduli installati: 5.700 stringhe (1x30 mod): 190
- Sottocampo Cabina 7 - (potenza tot. installata: 2.346,00 Kwp) n° moduli installati: 5.700 stringhe (1x30 mod): 190
- Sottocampo Cabina 8 - (potenza tot. installata: 2.346,00 Kwp) n° moduli installati: 5.700 stringhe (1x30 mod): 190

Sarà quindi costituito da **45.600 moduli fotovoltaici e distribuito in 8 sottocampi**

Moltiplicando il numero di pannelli per la potenza erogabile dal singolo si ottiene la massima potenza installabile presunta:



fonte: http://burc.regione.campania.it

**45.600*0,425=19.380,00 kWp**

Planimetria generale dell'impianto

I moduli fotovoltaici verranno fissati su delle strutture in tubolari metallici opportunamente dimensionate e fissate in modo da sostenere il peso proprio dei pannelli fotovoltaici e resistere alla spinta ribaltante del vento.

Nello specifico, il modulo fotovoltaico da 425 W, per il quale si prevede una connessione (in corrente continua a bassa tensione) in stringhe da 30 elementi in maniera da ottenere una tensione massima di stringa pari a 1230,00 V.

Per tali stringhe si prevede, a valle, il collegamento agli inverter (deputati alla conversione della corrente in continua in alternata).

Ciascun collegamento in parallelo si prevede venga realizzato con un cassetta di stringa. A valle degli inverter, è previsto lo stadio di trasformazione che eleverà la tensione da Bassa a Media.

I trasformatori e gli inverter verranno alloggiati nelle cosiddette cabine elettriche di trasformazione e smistamento (CT). Nelle stesse cabine elettriche sono previsti i relativi interruttori magnetotermici sia lato BT che MT.

Le linee MT provenienti dalle cabine di trasformazione e smistamento saranno indirizzate alla cabina generale (cabina di consegna) destinata alla connessione dell'impianto alla stazione elettrica di utenza. L'impianto di utenza per la connessione avverrà tramite cavo AT che collegarà la stazione elettrica di utenza all'impianto di rete per la connessione (stallo AT) in antenna alla C.P. Enel 150 kV "Castel Volturno", ubicata nel comune di Castel Volturno (CE)

In sintesi, il Progetto sarà così composto:
- Impianto Fotovoltaico:
• 45.600 moduli fotovoltaici (Pannelli Fotovoltaici da 425Wp, disposti su due file con orientamento



fonte: http://burc.regione.campania.it

EstOvest);
• 1.520 stringhe (stringhe composte da 30 moduli);
• Distanza tra gli assi delle file di pannelli: 12,00m;
• 8 Cabine di trasformazione e smistamento;
• 1 Cabina di consegna;
- Sistema di accumulo di energia a batterie (B.E.S.S.);
- Cavidotto MT;
- Stazione Elettrica di Utenza;
- Impianto di Utenza per la Connessione (cavidotto AT);
- Impianto di Rete per la Connessione (stallo AT).

Assumendo una massima potenza installabile presunta,

45.600*0,425=19.380,00 kWp

tenuto conto della produzione elettrica media annua per kWp pari a 1.773, si ricava una producibilità annua dell'impianto pari a circa 34.360.740 kWh/anno al netto delle perdite d'impianto di generazione fotovoltaica e di conversione.

**Caratteristiche tecniche del progetto**

**Moduli Fotovoltaici**

I moduli fotovoltaici saranno in silicio policristallino provvisti di cornici in alluminio, realizzati con 144 celle di tipo policristallino con tensione massima di isolamento pari a 1500V, e di potenza 425 Wp della marca "LONGI solar", modello "LR4-72HBD 425M".

I pannelli saranno conformi alla norma IEC 61215 ed avranno le seguenti caratteristiche operative:

| | |
|---|---|
| Dimensione massima modulo [mm] | 1052 x 2131 + 2 |
| Classe di isolamento | II @ 1500 Vdc |
| Temparatura operativa | -40 C e -+85 'C |
| Coefficiente di tolleranza della potenza | +-3% |

Ciascun modulo sarà accompagnato da un foglio-dati e da una targhetta in materiale duraturo, applicato al modulo fotovoltaico, dove saranno riportate le principali caratteristiche, secondo la Norma CEI EN 50380.

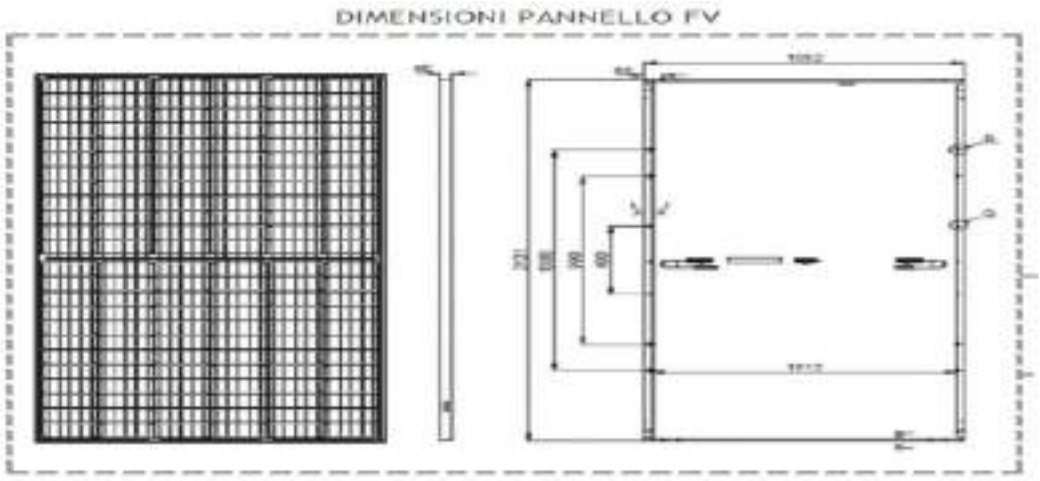




fonte: http://burc.regione.campania.it

**Strutture di Supporto**

Le strutture a supporto dei moduli saranno in acciaio zincato a caldo ed ancorate

al terreno tramite infissione diretta nel terreno ad una profondità idonea a sostenere l'azione del vento. Le strutture saranno del tipo traker monoassiali con distanza minima da terra pari a 150 cm che raggiungono altezza massima di 507 cm circa. Esse sono fissate al terreno mediante fondazioni costituite da profilati in acciaio zincato a caldo infissi nel terreno.

I moduli costituenti la stringa saranno alloggiati in modo tale da essere interessati dallo stesso irraggiamento;ogni struttura permetterà l'installazione di 30 moduli costituenti una stringa.

**Convertitori di Potenza**

Il convertitore opererà in modo completamente automatico l'inseguimento del punto di massima potenza (MPPT) del campo FV, in modo da far lavorare l'impianto sempre nelle condizioni di massima resa, anche durante i periodi di basso irraggiamento (alba e tramonto).

L'inverter consentirà la programmazione della curva di rendimento ottimale in funzione della distribuzione dei valori di irraggiamento solare del sito durante le stagioni dell'anno, al fine di ottenere un intervallo di rendimento massimo in corrispondenza del livello di potenza con la maggior disponibilità attesa.

Gli inverter saranno di tipo outdoor potenza AC pari 1995 kVA con tensione di isolamento massima pari o superiore a 1500V lato DC.

La separazione dalla rete sarà garantita dal trasformatore bassa – media tensione (TR BT/MT) non compreso nell'inverter.

| *Requisiti* | *Caratteristiche* |
|---|---|
| Potenza di picco | limitata elettronicamente al valore di impianto |
| Potenza nominale | 1995 kVA |
| Tensione massima Vdc | ≤1500 Vdc |
| Tensione Nominale Uscita AC: | 640 V ± 10 % |
| Dispositivo di generatore | Contattore interno |
| Rendimento Massimo | > 99,7 % |
| Temperatura di esercizio | -25 + 62 °C |
| Compatibilità EM | EN61000 6-2 e 6-4 |
| Marcatura CE | CEI 0-16 |
| | CEI EN 61000-6-3 - CEI EN 61000-6-1 - |
| | CEI EN 61000-3-12 |

Tabella 12 - Requisiti e Caratteristiche degli Inverter

**Trasformatore**

Il trasformatore MT/BT sarà del tipo a due avvolgimenti in olio con raffreddamento ONAN.
I trasformatori di potenza saranno da 2.000 kVA.



fonte: http://burc.regione.campania.it

| | |
|---|---|
| Potenza | 2.000 kVA |
| Livello isolamento | 24kV a perdite ridotte |
| Tensione di fase del primario | 20.000 Vac |
| Caratteristiche del secondario | singolo |
| Tensione di fase del secondario | 640 Vac |
| Dimensioni | 3230x2640x2240 |
| Peso | 5000kg |

Tabella 13 - Caratteristiche dei Trasformatori utilizzati in progetto

**Cabine elettriche di trasformazione e cabina di consegna**

Le **cabine di trasformazione** saranno costituite da un edificio di dimensioni 8,25 m x2,40 m x 2,95 m suddiviso in tre sezioni:
- Una sezione contenete gli inverter, quadri BT e i servizi ausiliari.
- Una sezione dedicata all'unità di trasformazione;
- Una sezione contenente il locale MT;

La **cabina di consegna** sarà costituita da un edificio di dimensioni 3,00 m x2,40 m x 2,95 m contenente il locale MT.

**Sistema di accumulo di energia a batterie (B.E.S.S.)**

Il sistema BESS avrà una potenza di 20,00 MW e sarà costituito da batterie del tipo a litio. La configurazione finale del sistema BESS, in termini di numero di sistemi di conversione e di numero di moduli di batteria sarà descritta in seguito. La superficie occupata dal BESS sarà di circa 8.000 m2 , l'altezza dei container, di tipo standard, sarà di circa 3 m e sollevati da terra di circa 150 cm.

**Stazione elettrica di utenza**

La stazione elettrica di utenza completa di relative apparecchiature ausiliarie (quadri, sistemi di controllo e protezione, trasformatore ausiliario), avente dimensioni di 44,00 x 42,00 m;
L'energia prodotta prima di essere immessa in rete (RTN) viene elevata alla tensione di 150 kV mediante un trasformatore trifase di potenza AT/MT 150/20 kV; Pn = 40 MVA.
Il quadro all'aperto della SE AT/MT è composto da:
♣ stallo AT;
♣ trasformatore AT/MT;
♣ un edificio quadri comandi e servizi ausiliari.
La posizione dell'edificio quadri consente di agevolare l'ingresso dei cavi MT nella stazione e sarà di dimensione adeguate nel rispetto delle leggi vigenti e rispettive regole tecniche.

**Collegamento alla Rete**

L' Impianto di Utenza per la connessione sarà costituito da:
- Raccordo in cavo AT di lunghezza pari a circa 60 m.

L' Impianto di rete per la connessione sarà costituito da:
- Stallo AT a 150 kV ubicato nella C.P. Enel 150 kV "Castel Volturno"

**Cavi BT, MT e AT**

I Cavi saranno posati all'interno di cavidotti in PEAD posati a quota -50 ÷ -70 cm e raccordati tra loro mediante pozzetti di
ispezione.
i cavi BT di collegamento tra cassette di parallelo stringa e i quadri di campo saranno:
- ARG7 R



fonte: http://burc.regione.campania.it

- Sezione minima calcolata tenendo conto di una caduta di tensione massima ammissibile <1%.
Nel caso le stringhe provenienti da una fila si dovranno attestare in una cassetta di stringa presente nella fila successiva o precedente, i cavi di tipo FG21M21 dovranno essere posati entro tubo corrugato di tipo pesante aventi caratteristiche meccaniche
DN450 ø200mm.
I cavi MT saranno:
- In alluminio con formazione ad elica visibile del tipo ARE4H5EX;
- conformi alla specifica tecnica ENEL DC4385;
- Sezione minima calcolata tenendo conto di una caduta di tensione massima ammissibile <0,5%.
La posa sarà prevista direttamente interrata a -100 ÷ -120 cm con protezione anti sfondamento da escavazione senza corrugati o manufatti di posa interposti con il terreno.
Tutte le operazioni per loro messa in opera dovranno saranno eseguite secondo le norme CEI 20-13, 20-14, 20-24.
I cavi AT saranno:
- In alluminio del tipo ARE4H1H5E;
- conformi alla CEI 60840;
- Sezione minima calcolata tenendo conto di una caduta di tensione massima ammissibile <0,5%.
La posa sarà prevista direttamente interrata a -120 ÷ -150 cm con protezione anti sfondamento da escavazione senza corrugati o manufatti di posa interposti con il terreno.

**Sicurezza Elettrica**
La protezione contro le sovracorrenti, i contatti diretti ed indiretti e le fulminazioni sarà assicurata in quanto tutte le componenti impiantistiche così come la progettazione definitiva rispetteranno quanto previsto dalle Norme CEI in materia.
**Recinzioni**
Il parco fotovoltaico si estende in un'unica zona circondata da recinzioni metalliche.
La recinzione continua lungo il perimetro dell'area d'impianto sarà costituita da elementi modulari rigidi (pannelli) in tondini di acciaio elettrosaldati di diverso diametro che le conferiscono una particolare resistenza e solidità. Essa offre una notevole protezione da eventuali atti vandalici, lasciando inalterato un piacevole effetto estetico e costituisce un sistema di fissaggio nel rispetto delle norme di sicurezza.
La recinzione avrà altezza complessiva di circa 200 cm con pali di sezione 60x60 mm disposti ad interassi regolari con 4 fissaggi su ogni pannello ed incastrati alla base su un palo tozzo in c.a. trivellato nel terreno fino alla profondità massima di 1,00 m dal piano campagna.

Tale recinzione sarà di colore verde RAL 6005 per meglio inserire l'intervento all'interno del paesaggio esistente.

In prossimità dell'accesso principale sarà predisposto un cancello metallico per gli automezzi della larghezza di cinque metri e dell'altezza di due e uno pedonale della stessa altezza e della larghezza di un metro.

La recinzione esterna del Sistema BESS si prevede del tipo cieco realizzata interamente in cemento armato di altezza 2.0 m fuori terra, spessore 30 cm. Per l'ingresso all'impianto, si prevede un cancello carrabili, larghi 7,00 metri e un cancelli pedonali, inseriti fra pilastri e pannellature in conglomerato cementizio armato.

La stazione elettrica di utenza sarà delimitata da recinzioni costituita da muri a mensola in cemento armato con un'altezza fuori terra di 1,20m.

Su tali elementi strutturali verranno inseriti degli elementi prefabbricati in c.a. di dimensione 10x15 cm che completano la recinzione della sottostazione. In prossimità dell'accesso sarà predisposto un



fonte: http://burc.regione.campania.it

cancello carraio scorrevole, conforme alle dimensioni ed alle indicazioni riportate negli specifici elaborati di dettaglio.

Il cancello sarà in acciaio zincato a caldo, sarà completo di tutti gli accessori di movimento, segnalazione e manovra, nel rispetto delle vigenti normative in materia di sicurezza e antinfortunistica (sistemi di blocco, guide, binari, cremagliere, pistoni idraulici, cerniere, maniglie).

**Livellamenti**

All'intero del parco fotovoltaico sarà necessaria una pulizia propedeutica del terreno dalle graminacee e dalle piante selvatiche preesistenti; l'adozione della soluzione a palo infisso senza fondazioni ridurrà praticamente a zero la necessità di livellamenti localizzati, necessari invece in caso di soluzioni a plinto.

Saranno necessari degli sbancamenti localizzati nelle sole aree previste per la posa delle cabine prefabbricate. La posa della recinzione sarà effettuata in modo da seguire l'andamento del terreno. Il profilo generale del terreno non sarà comunque modificato, lasciando così intatto il profilo orografico preesistente del territorio interessato. Né saranno necessarie opere di contenimento del terreno. In generale gli interventi di spianamento e di livellamento, dovendo essere ridotti al minimo, saranno ottimizzati in fase di direzione lavori.

All'intero della stazione elettrica di utenza al fine di garantire un'attestazione delle costruzioni e dei basamenti su uno strato solido, senza generare eccessivi movimenti terra sarà scelta la quota d'imposta del piano stazione più idonea per minimizzare i movimenti terra.

**Viabilità interna e finitura**

Le aree interessate dagli shelter PCS, dai moduli batterie si prevedono con finitura in massetto di calcestruzzo, mentre le strade e piazzali di servizio destinati alla circolazione interna, saranno realizzate mediante pavimentazione con misto granulometrico stabilizzato.

**Ubicazione**

Per quanto riguarda l'inquadramento catastale, si evince quanto segue:
L'Impianto Fotovoltaico sarà ubicato sulle seguenti particelle catastali:
62, 5022, 5023, 5056, 5057, 5058, 5059, 5060, 5061, 5062, 5063 del foglio n. 5 Comune di Castel Volturno (CE).
Il Sistema BESS sarà ubicato sulle particelle n. 5056, 5057 del foglio n. 5 Comune di Castel Volturno (CE).
Il Cavidotto MT interessa una strada comunale in Località Bortolotto e avrà una lunghezza di circa 1,5 Km.
La Stazione Elettrica di Utenza sarà ubicata sulla particella n. 5039 del foglio 3 Comune di Castel Volturno (CE).
L'Impianto di Utenza per la connessione sarà ubicato sulle particelle n. 5039, 5028 del foglio 3 Comune di Castel Volturno (CE).
L'Impianto di Rete per la connessione sarà ubicato sulla particella n°5028 del foglio 3 del Comune di Castel Volturno (CE).



fonte: http://burc.regione.campania.it

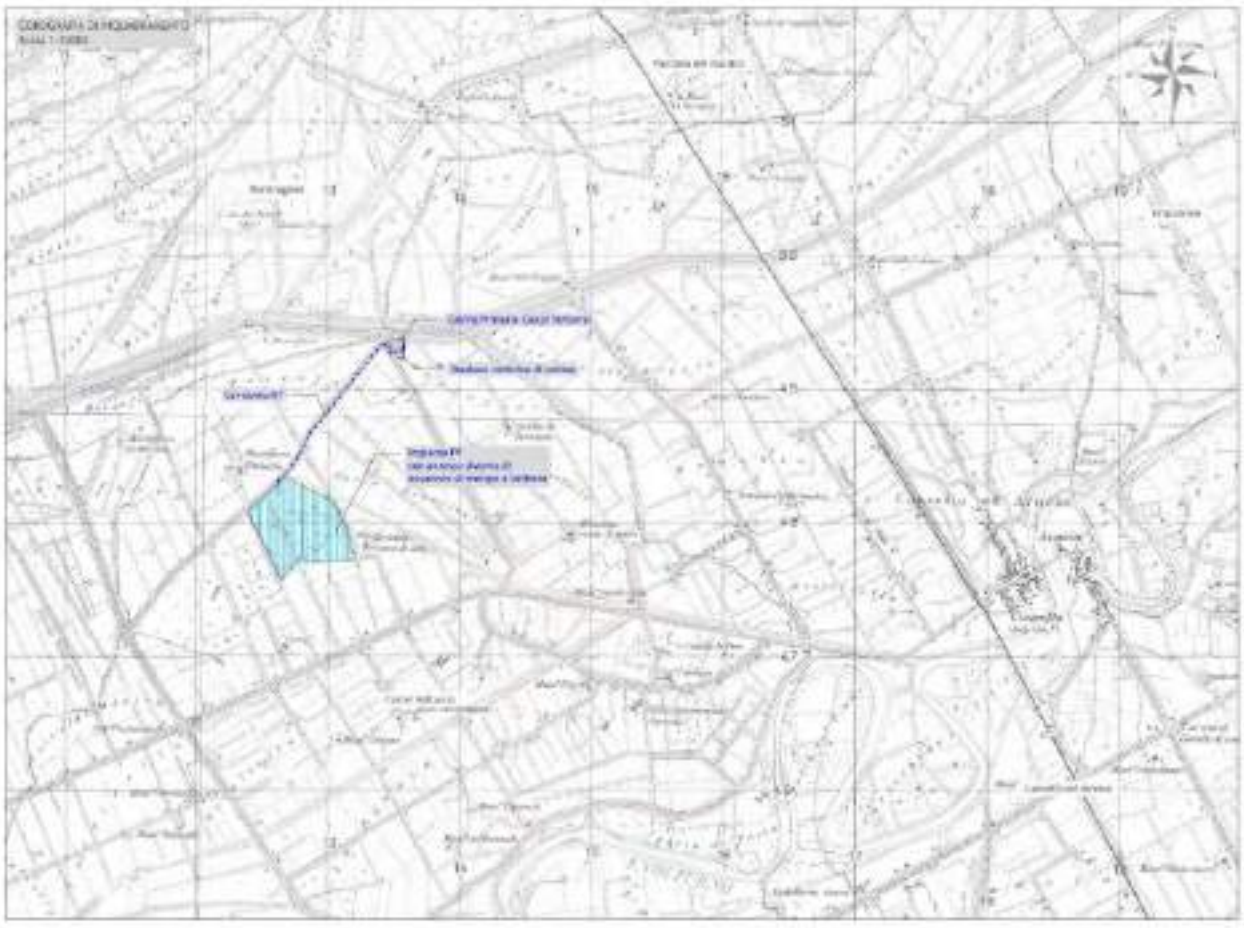

**Motivazione scelta progettuale**

I fattori considerati nella progettazione sono stati i seguenti:

- Caratteristiche del sito di installazione (latitudine, radiazione solare disponibile, temperatura, riflettanza della superficie antistante i moduli);
- Esposizione dei moduli: angolo di inclinazione (Tilt) e angolo di orientazione (Azimut);
- Eventuali ombreggiamenti o insudiciamenti del generatore fotovoltaico;
- Caratteristiche dei moduli: potenza nominale, coefficiente di temperatura, perdite per disaccoppiamento o mismatch;
- Caratteristiche del BOS (Balance Of System).

Tra le possibili soluzioni, sono stati presi in considerazione **i pannelli da 425W** per una potenza installata complessiva di **19.380,00 kWp**.

Si è ipotizzato di progettare un impianto capace di avere:

- una potenza lato corrente continua superiore all'85% della potenza nominale del generatore fotovoltaico, riferita alle particolari condizioni di irraggiamento;
- una potenza attiva, lato corrente alternata, superiore al 90% della potenza lato corrente continua (efficienza del gruppo di conversione);
- e, pertanto, una potenza attiva, lato corrente alternata, superiore al 85% della potenza nominale dell'impianto fotovoltaico, riferita alle particolari condizioni di irraggiamento.

Il territorio interessato dall'impianto proposto presenta una elevata radiazione globale annua su superficie orizzontale di circa 5.521 MJ/m2 e quindi, spendibile ai fini di produzione di energia elettrica da fonte rinnovabile.



fonte: http://burc.regione.campania.it

Il trend di crescita degli ultimi anni del settore delle energie rinnovabili ha richiesto l'integrazione con sistemi di regolazione costituiti da sistemi di stoccaggio dell'energia, fra i quali il BESS (Battery Energy Storage System). Il sistema di immagazzinamento che si intende istallare (BESS), fornirà servizi di regolazione rapida di frequenza (FRU), di regolazione di frequenza e di bilanciamento.

L'impianto sarà dotato di strutture ad **inseguimento monoassiale con movimentazione +/- 60°**. La disposizione delle strutture in pianta è tale che:
- distanza tra gli assi delle strutture: 12,00 m;
- luce tra le strutture in pianta: 7,59 m.

L'altezza minima da terra dei pannelli fotovoltaici è di 3,32m quando sono in posizione orizzontale e di 1,50m quando sono piegati al massimo, ovvero dopo una rotazione di 60°.
**Ciò significa che lo spazio libero minimo tra due file di pannelli oscilla all'incirca tra 8,00m a metà giornata e 10,00m nelle fasi successive al sorgere del sole ed in quelle precedenti al tramonto.**
Considerato, pertanto, che lo spazio libero minimo rimanente tra una fila di pannelli fotovoltaici e l'altra è di circa 8m, è stata ipotizzata la possibilità di coltivare in futuro, da parte di un'azienda agricola del luogo, le strisce di terreno che non saranno occupate dai pannelli fotovoltaici con le colture già praticate nell'area in esame, in modo tale da ridurre al minimo indispensabile l'impatto ambientale dell'impianto in questione.

La soluzione proposta prevede l'ancoraggio al terreno indisturbato mediante semplice infissione di pali in acciaio, peraltro per una profondità contenuta; non saranno utilizzate in nessun caso fondazioni in cemento armato.

**Valutazione delle alternative ed alternativa zero**

La zona individuata soddisfa pienamente tutti i requisiti tecnici ed ambientali per la produzione di energia elettrica da impianto fotovoltaico. Infatti, tale area è notoriamente una delle più soleggiate d'Italia, il che la rende una delle più produttive in assoluto per la produzione di energia solare ed il terreno quasi pianeggiante favorisce la perfetta predisposizione naturale dei pannelli, garantendo rendimenti altissimi.
L'area di interesse è un'area semplificata dal punto di vista agricolo, in quanto si tratta di seminativi. Sarà dunque più funzionale sfruttare al massimo l'ampia estensione di tale area per la produzione di energia pulita. Inoltre, come visto al punto precedente, è possibile utilizzare i terreni agricoli per produrre energia elettrica pulita, lasciando anche dello spazio alle colture agricole.
Le componenti naturali, faunistiche e paesaggistiche non risultano essere intaccate o danneggiate, come previsto dallo studio di impatto ambientale, che non ha riscontrato la presenza di significativi vincoli paesaggistici, idraulici ed avifaunistici. La zona è inoltre lontana da parchi ed aree protette. Dal punto di vista visivo non ha un grande impatto visivo come quello che potrebbero avere degli aerogeneratori di pale eoliche ed inoltre è facilmente mitigabile attraverso l'applicazione di colture della zona, che garantiscono una naturale immersione dell'impianto all'interno della natura circostante.
Il trasporto e l'immissione in rete di tale grande mole di energia è notevolmente semplificata grazie alla presenza di un ramificato network di strade provinciali e comunali. La realizzazione di un cavidotto non comporta quindi il passaggio forzato attraverso suoli produttivi agricoli di altra proprietà, se non in minima parte. Il cavidotto ha impatto visivo nullo in quanto completamente interrato.



fonte: http://burc.regione.campania.it

In merito all'alternativa zero, come accennato, questa prevede la non realizzazione dell'Impianto, mantenendo lo status quo dell'ambiente. Tuttavia ciò comporterebbe il mancato beneficio degli effetti positivi del progetto sulla comunità.
Non realizzando il parco, infatti, si rinuncerebbe alla produzione di energia elettrica pari a 34.360.740 kWh/anno che contribuirebbero a:
- risparmiare in termini di emissioni in atmosfera di composti inquinanti e di gas serra che sarebbero di fatti emessi da un altro impianto di tipo convenzionale;
- incrementare in maniera importante la produzione da Fonti Energetiche Rinnovabili, favorendo il raggiungimento degli obiettivi previsti dal Pacchetto Clima-Energia;
Inoltre, si perderebbero anche gli effetti positivi che si avrebbero dal punto di vista socio economico, con la creazione di un indotto occupazionale in aree che vivono in maniera importante il fenomeno della disoccupazione.

**Dismissione dell'impianto.**
La realizzazione della dismissione procederà con fasi inverse rispetto al montaggio dell'impianto:
- Fase 1 – Smaltimento e riciclaggio dei materiali costituenti il sistema BESS
- Fase 2 – Messa in sicurezza e dismissione opere elettriche e di connessione;
- Fase 3 – Smontaggio dei pannelli fotovoltaici;
- Fase 4 – Smontaggio delle strutture;
- Fase 5 – Demolizione cabine di trasformazioni e di campo;
- Fase 6 – Eliminazione cavidotti e infrastrutture accessorie;
- Fase 7 – Ripristino aree adibite a viabilità;
- Fase 8 – Demolizione stazione elettrica di utenza;
- Fase 9 – Ripristino dei terreni e delle aree con piantumazione di essenze arboree
In generale si stima di realizzare la dismissione dell'impianto e di ripristinare lo stato dei luoghi anche con la messa a dimora di nuove essenze vegetali ed arboree autoctone in circa 8 settimane.

**Ripristino dello stato dei luoghi**
L'ultima fase delle operazioni di dismissione consiste nel ripristino dello stato dei luoghi al fine di ricondurre il sito alle condizioni ante operam.
I lavori di ripristino si concentreranno sul trattamento e la rimodellazione della superficie coinvolta e nel successivo inerbimento.
Potrà essere opportuno intervenire sulle aree della viabilità interna di impianto con opportuni riporti di terreno e ripiantumazione del manto erboso mediante operazioni di aratura e semina.
Il cronoprogramma delle fasi attuative di dismissione è stato presentato in tabella a pag. 76 dello SIA.

**Ripristino luoghi fine vita**
La durata di un impianto fotovoltaico si aggira intorno ai 25-30 anni, con un decadimento della produttività nel tempo piuttosto limitato (calo medio di produttività: circa 10-15% dopo 10 anni, 15-20% dopo 20 anni, fino a 25-30% dopo 30 anni).
Una volta terminata l'attività di produzione di energia elettrica, l'impianto sarà smantellato in ogni sua parte con la rimozione dei pannelli fotovoltaici e dei loro supporti, delle cabine di trasformazione elettrica, della recinzione metallica e di ogni altro manufatto presente nell'area dell'impianto. Per le cabine sarà sufficiente rimuovere i prefabbricati e le piastre su cui vengono appoggiati ed operare il livellamento del suolo, qualora necessario.

Sarà inoltre approntata la riqualificazione del sito che, con interventi non particolarmente onerosi, potrà essere ricondotto alle condizioni ante-operam.



fonte: http://burc.regione.campania.it

Le fasi relative allo smantellamento dell'impianto sono:
- smontaggio dei moduli fotovoltaici, con conseguente trasporto e smaltimento;
- estrazione e smontaggio delle strutture di sostegno dal terreno, trasporto e conseguente smaltimento;
- smontaggio dei componenti elettrici delle cabine e conseguente smaltimento;
- rimozione delle cabine e delle piastre di supporto e smaltimento;
- estrazione dei cavidotti;
- eventuale sistemazione del terreno ed eventuale integrazione dello stesso laddove sia necessario;
- sistemazione del cotico erboso.

L'utilizzo di strutture portanti che non impiegano fondazioni in calcestruzzo consentono il completo ripristino del suolo alla sua funzione originaria.

Il tempo di vita delle batterie, che costituiscono il sistema BESS, è legato alle modalità con le quali quest'ultimo viene esercitato.
In particolare dalla relazione di inversa proporzionalità tra il numero di cicli di carica/scarica completati e la profondità di scarica raggiunta.
A tal proposito si prevede una vita utile di almeno 15/20 anni.
A fine vita dell'impianto, il processo di riciclaggio e smantellamento dei materiali costituenti il sistema BEES verrà effettuato in conformità alle leggi nazionali, europee ed internazionali vigenti (tra le quali European Directive on batteries and accumulators 2006/66/EC), assicurandone il rispetto anche nel caso di modifiche e/o integrazioni di quest'ultime dal momento in cui verrà messo in esercizio. Inoltre il fornitore del sistema BESS fornirà idonee documentazioni nella quale verranno descritte le modalità gestionali e tecniche del processo di riciclaggio e smaltimento nonché le relative tempistiche e gli aspetti di sicurezza. Tutte le componenti del sistema, batterie, apparecchiature elettriche ed elettroniche, cavi elettrici in rame, apparecchiature elettriche quali trasformatori e inverter, quadri elettrici e container in carpenteria metallica, basamenti in calcestruzzo, pozzetti e cavidotti, saranno gestiti nel fine vita come indicato dalla normativa vigente.

Si procederà, inoltre, ad assicurare la separazione delle varie parti dell'impianto in base alla composizione chimica al fine di massimizzare il recupero di materiali (in prevalenza alluminio e silicio); i restanti rifiuti saranno conferiti presso impianti di smaltimento autorizzati.

### 2.B. Valutazioni in merito al Quadro di Riferimento Progettuale

Il quadro di riferimento progettuale, è risultato chiaro ed esaustivo e, supportato dalle informazioni fornite in sede di integrazioni, è da ritenersi chiaro ed esaustivo.

### 2.C. Prescrizioni in merito al Quadro di Riferimento Progettuale

Non risultano necessarie prescrizioni.



fonte: http://burc.regione.campania.it

## 3. QUADRO DI RIFERIMENTO AMBIENTALE

### 3.A. Sintesi del SIA

Nello Studio di Impatto Ambientale (SIA) presentato dal Proponente sono contenute, per quanto attiene al quadro di riferimento ambientale, le seguenti informazioni inerenti alle seguenti componenti ambientali:

***Atmosfera***

Il servizio offerto dall'impianto proposto nel progetto in esame consiste nell'aumento della quota di energia elettrica prodotta da fonte rinnovabile e nella conseguente diminuzione delle emissioni in atmosfera di anidride carbonica dovute ai processi delle centrali termoelettriche tradizionali.

Per valutare quantitativamente la natura del servizio offerto, possono essere considerati i valori specifici delle principali emissioni associate alla generazione elettrica tradizionale (fonte IEA):

| | |
|---|---|
| CO2 (anidride carbonica) | 496 g/kWh |
| 1S02 (anidride solforosa) | 0,93 g/kWh |
| NO2 (ossidi di azoto) | 0,58 g/kWh |
| Polveri | 0.029 g/kWh |

Valori specifici delle emissioni associate alla generazione elettrica tradizionale – fonte IEA

Sulla scorta di tali valori ed alla luce della producibilità prevista per l'impianto proposto, è possibile riassumere come di seguito le prestazioni associabili al parco fotovoltaico in progetto:

- Produzione totale annua 34.360.740 kWh/anno;
- Riduzione emissioni $CO_2$ 17.042,93 t/anno circa;
- Riduzione emissioni $SO_2$ 31,96 t/anno circa;
- Riduzione emissioni $NO_2$ 19,93 t/anno circa;
- Riduzioni Polveri 1,00 t/anno circa.

***Qualità dell'aria***

Valutazione della Sensitività

I potenziali ricettori presenti nell'area di progetto sono identificabili principalmente con la popolazione residente nei pressi dei cantieri e lungo le reti viarie interessate dal movimento dei mezzi di trasporto di materiale, con i lavoratori e più in generale con le aree nelle sue immediate vicinanze. Quest'ultime presentano principalmente un carattere agricolo, inoltre l'area di intervento dista circa 3 Km dal centro abitato di Castel Volturno.

Per quanto riguarda la qualità dell'aria ante-operam, non si registrano valori fuori dalla norma e quindi particolari criticità. Pertanto, vista la sua importanza e vulnerabilità, la sensitività dell'area interessata è da considerarsi media.

Stima degli Impatti Potenziali



fonte: http://burc.regione.campania.it

Gli impatti sulla qualità dell'aria connessi alla fase di realizzazione/dismissione del Progetto sono relativi principalmente alle seguenti attività:
- utilizzo di veicoli/macchinari a motore nelle fasi di cantiere con relativa emissione di gas di scarico.
Le sostanze inquinanti emesse saranno essenzialmente biossido di zolfo, ossidi di azoto, monossido di carbonio e particelle sospese totali (impatto diretto);
- sollevamento polveri durante le attività di cantiere, quali scavi e movimentazioni di terra (impatto diretto);
- rilascio accidentale di gas e/o fumi tossici e altamente infiammabili dalle batterie elettrochimiche del sistema di accumulo BESS

Durante l'intera durata della fase di costruzione/dismissione l'emissione di inquinanti in atmosfera provocata dai gas di scarico dei veicoli/macchinari e di polveri da movimentazione terre e lavori civili sono rilasciate a livello del suolo con limitato galleggiamento e raggio di dispersione, determinando gli impatti potenziali di estensione locale e con durata di breve termine. Inoltre, le polveri aerodisperse durante la fase di cantiere e di dismissione delle opere in progetto, visti gli accorgimenti di buona pratica che saranno adottati, sono paragonabili, come ordine di grandezza, a quelle normalmente provocate dai macchinari agricoli utilizzati per la lavorazione dei campi.
L' entità dell'impatto può essere considerata non riconoscibile.

Le batterie elettrochimiche durante il trasporto, per motivi accidentali, possono causare un rilascio di sostanze inquinanti e quindi una eventuale alterazione e peggioramento della qualità dell'aria. Si rende noto che la fase di trasporto delle batterie, essendo classificate come merce e rifiuto pericoloso ai fini del trasporto stradale e dello smaltimento, è regolata da specifiche norme che prevedono l'utilizzo di imballaggi idonei (per garantire che il contenuto non fuoriesca in caso di incidente), la conformità delle dotazioni dei mezzi di trasporto ai requisiti di sicurezza, nonché la qualità professionale degli autisti. Tenendo conto di ciò, la durata dell'impatto potenziale è classificabile come breve termine, di estensione locale e di entità non riconoscibile.

Durante la fase di esercizio un possibile impatto negativo può riguardare:

- Emissione di gas e/o fumi tossici e altamente infiammabili a causa di un mal funzionamento o surriscaldamento delle batterie elettrochimiche del sistema BESS (impatto diretto).

Il surriscaldamento o danneggiamento di una o più batterie all'interno del sistema di accumulo BEES, può comportare un rischio incendio e quindi l'emissione di gas tossici. L'area dedicata al sistema BESS sarà dotata di sistemi di rivelazione fumi e temperatura, rivelatori incendi e di apparecchiature idonee per garantire un intervento tempestivo ed efficiente in caso di incendio; inoltre, le batterie sono progettate con sistemi di protezione contro il mal funzionamento.

Tenendo conto della scarsa probabilità del rischio incendio si ritiene che l'impatto sia temporaneo, di estensione locale e di entità riconoscibile.

Durante la fase di esercizio dell'Impianto Fotovoltaico, escludendo il sistema BESS, non sono attesi impatti negativi sulla qualità dell'aria. Le uniche emissioni attese, discontinue e trascurabili, sono ascrivibili ai veicoli che saranno impegnati durante le attività di manutenzione dell'Impianto. Dato il numero limitato dei mezzi coinvolti, l'impatto è da ritenersi non significativo.

***Ambiente idrico***
Si ritiene che i potenziali impatti diretti legati alle attività di costruzione/dismissione siano i seguenti:
- utilizzo di acqua per le necessità di cantiere (impatto diretto);



fonte: http://burc.regione.campania.it

- contaminazione in caso di sversamento accidentale degli idrocarburi contenuti nei serbatoi di alimentazione dei mezzi di campo in seguito ad incidenti (impatto diretto);
- contaminazione in caso di fuoriuscita accidentale di sostanze inquinanti dalle batterie elettrochimiche (impatto diretto).

Per quanto concerne il consumo idrico previsto per la realizzazione delle opere in progetto si precisa che, durante la fase di cantiere, non saranno necessari approvvigionamenti idrici in quanto il cemento necessario alla realizzazione delle opere sarà trasportato sul luogo di utilizzo già pronto per l'uso mediante camion betoniera appartenenti ad imprese locali.

L'unico consumo d'acqua è legato alle operazioni di bagnatura delle superfici, al fine di limitare il sollevamento delle polveri prodotte dal passaggio degli automezzi sulle strade sterrate (limitate per il progetto in oggetto).

L'approvvigionamento idrico verrà effettuato mediante autobotte. Non sono dunque previsti prelievi diretti da acque superficiali o da pozzi.

Sulla base di quanto precedentemente esposto, si ritiene che l'impatto sia di breve termine, di estensione locale ed entità non riconoscibile.

Si fa presente che le strutture metalliche sopra le quali sono ubicati i pannelli fotovoltaici, sono fissate al terreno mediante viti in acciaio della lunghezza massima di circa 2 m che verranno conficcate nel terreno. Questa scelta progettuale elimina la necessità di effettuare scavi per eventuali fondazioni e consente di non interferire con la falde idriche presenti.

Durante la fase di costruzione una potenziale sorgente di impatto per gli acquiferi potrebbe essere lo sversamento accidentale degli idrocarburi contenuti nei serbatoi di alimentazione dei mezzi di campo in seguito ad incidenti. Tuttavia, essendo le quantità di idrocarburi trasportati contenute, essendo gli acquiferi protetti da uno strato di terreno superficiale ed essendo la parte di terreno incidentato prontamente rimosso in caso di contaminazione ai sensi della legislazione vigente, è corretto ritenere che non vi siano rischi specifici né per l'ambiente idrico superficiale né per l'ambiente idrico sotterraneo. Le operazioni che prevedono l'utilizzo di questo tipo di mezzi meccanici avranno una durata limitata e pertanto questo tipo d'impatto per questa fase è da ritenersi temporaneo. Qualora dovesse verificarsi un incidente, i quantitativi di idrocarburi riversati produrrebbero un impatto limitato al punto di contatto (impatto locale) di entità non riconoscibile.

Durante la fase di trasporto e di dismissione delle batterie elettrochimiche potrebbe verificarsi la fuoriuscite di sostanze inquinanti per cause accidentali, entrambe le attività avverranno nel rispetto delle normative vigenti in quanto merci e rifiuti pericolosi ai fini del trasporto stradale e per lo smaltimento. A seguito di ciò, si può ritenere che non risultano impatti diretti e rischi specifici per l'ambiente idrico superficiale e sotterraneo. Pertanto, l'impatto è da ritenersi temporaneo, di estensione locale e di entità non riconoscibile.

Il consumo idrico dell'impianto fotovoltaico durante la fase di esercizio è limitato alla sola quantità di acqua necessaria per il lavaggio dei pannelli che si ritiene essere trascurabile: tale quantitativo di acqua verrà approvvigionata mediante autobotti da fornitori locali.

Inoltre l'impianto fotovoltaico non produce acque reflue da depurare che possono costituire un fattore di rischio per la qualità delle acque superficiali e sotterranee.

Relativamente al deflusso delle acque piovane, si fa presente che non si modifica in modo rilevante l'impermeabilità del suolo: le superfici rese impermeabili hanno un'estensione trascurabile (corrispondono alle fondazione in cemento delle cabine elettriche dell'impianto fotovoltaico rispetto all'intera area di progetto (pari a circa 37,0 ha). Per quanto detto, il deflusso delle acque piovane



fonte: http://burc.regione.campania.it

rimarrà praticamente invariato rispetto alla situazione attuale.

Non sono inoltre previsti impatti sulla componente ambiente idrico sotterraneo in quanto le tipologie di opere di fondazioni previste, una volta realizzati, non comportano alcuna variazione dello scorrimento e del percorso della falda eventualmente presente.

***Infrastrutture***

Il Parco Fotovoltaico e la Stazione Elettrica di Utenza sono collegati alla Strada Provinciale SP158 tramite viabilità comunale.

Considerando la buona accessibilità al sito garantita dalla viabilità presente, per il raggiungimento dell'area destinata alla realizzazione dell'impianto fotovoltaico non sarà realizzata alcuna nuova viabilità.

Per quanto riguarda le infrastrutture di servizio considerate in progetto, quella eventualmente oggetto degli interventi migliorativi più significativi, e quindi fin da ora inserita in un'ottica di pubblico interesse, è rappresentata dall'infrastruttura viaria. Infatti, si prende atto del fatto che gli eventuali miglioramenti della viabilità di accesso al sito (ad esempio il rifacimento dello strato intermedio e di usura di viabilità esistenti bitumate) risultano percepibili come utili forme di adeguamento permanente della viabilità pubblica, a tutto vantaggio della sicurezza della circolazione stradale e dell'accessibilità di luoghi adiacenti al sito di impianto più efficacemente valorizzabili nell'ambito delle attività agricole attualmente in essere.

***Uso del suolo***

Considerato, che lo spazio libero minimo rimanente tra una fila di pannelli fotovoltaici e l'altra è di circa 8m, è stata ipotizzata la possibilità di coltivare in futuro, da parte di un'azienda agricola del luogo, le strisce di terreno che non saranno occupate dai pannelli fotovoltaici con le colture già praticate nell'area in esame, in modo tale da ridurre al minimo indispensabile l'impatto ambientale dell'impianto in questione.

Tenuto conto del ciclo colturale delle diverse specie vegetali, oltre che delle rispettive esigenze lavorative (in termini di dimensioni delle macchine e degli attrezzi), anche in rapporto alla necessità di fare la periodica manutenzione dei pannelli fotovoltaici, è stata individuata **l'avena per la produzione di fieno** come la migliore coltivazione da effettuare negli spazi compresi tra le file degli stessi pannelli, a partire dal mese di luglio e fino ad aprile-maggio dell'anno successivo.

Da ultimo, si segnala che la coltivazione dell'avena consentirebbe anche il passaggio periodico delle macchine e delle attrezzature necessarie per la pulizia dei pannelli solari senza particolari danni per la stessa, essendo una specie vegetale molto rustica, che resiste meglio di tante altre alle avversità climatiche e che possiede notevoli capacità vegetative anche nelle fasi più avanzate del proprio ciclo colturale.

Non si può escludere, infine, anche il ricorso al metodo di "produzione biologica" dell'avena (e delle eventuali altre specie vegetali da coltivare tra i pannelli solari), in modo tale da ridurre ulteriormente l'impatto ambientale del parco fotovoltaico.

***Risorsa idrica***

Regimentazione delle acque

All'intero del parco fotovoltaico e dell'Area BESS si prevedrà un sistema di raccolta e regimentazione delle acque piovane. Tale sistema avrà lo scopo di far confluire le acque meteoriche all'esterno del campo, seguendo la pendenza naturale del terreno, in modo da prevenire possibili allagamenti.

All'intero della stazione elettrica di utenza si prevedrà un sistema di raccolta delle acque meteoriche di superfice, smaltite previo controllo dello stato delle acque verso punti ricettori.



fonte: http://burc.regione.campania.it

***Produzione di rifiuti***

Il processo di generazione di energia elettrica mediante pannelli fotovoltaici non comporta la produzione di rifiuti. In fase di cantiere, trattandosi di materiali pre-assemblati, si avrà una quantità minima di scarti (metalli di scarto, piccole quantità di inerti, materiale di imballaggio delle componenti elettriche e dei pannelli fotovoltaici) che saranno conferiti a discariche autorizzate secondo la normativa vigente. L'impianto fotovoltaico, in fase di esercizio, non determina alcuna produzione di rifiuti (salvo quelli di entità trascurabile legati alla sostituzione dei moduli fotovoltaici od apparecchiature elettriche difettose). Una volta concluso il ciclo di vita dell'impianto i pannelli fotovoltaici saranno smaltiti secondo le procedure stabilite dalle normative vigenti al momento.

In fase di dismissione si prevede di produrre una quota limitata di rifiuti, legata allo smantellamento dei pannelli e dei manufatti (recinzione, strutture di sostegno), che in gran parte potranno essere riciclati e per la quota rimanente saranno conferiti in idonei impianti. Durante la fase di esercizio il principale rifiuto potenzialmente producibile sarà costituito dalle batterie, le quali hanno una durata di circa 20 anni. Tale rifiuto è sottoposto alla normativa sui RAEE e inviato agli impianti di recupero poiché costituito da componenti ed elementi metallici per la produzione di nuove batterie. Inoltre, il fornitore del sistema BESS fornirà idonee documentazioni in cui verranno descritte le modalità gestionali e tecniche del processo di riciclaggio e smaltimento nonché le relative tempistiche e gli aspetti di sicurezza.

***Microclima***

Per quanto concerne l'impatto potenziale dovuto alla variazione del campo termico nella zona di installazione dei moduli durante la fase di esercizio, si può affermare che ogni pannello fotovoltaico genera nel suo intorno un campo termico che può arrivare anche a temperature dell'ordine di 55 °C; questo comporta la variazione del microclima sottostante i pannelli ed il riscaldamento dell'aria durante le ore di massima insolazione dei periodi più caldi dell'anno. Vista la natura intermittente e temporanea del verificarsi di questo impatto potenziale si ritiene che l'impatto stesso sia temporaneo, locale e di entità non riconoscibile.

***Paesaggio***

Gli unici elementi di naturalità presenti sono da attribuirsi alla rete idrografica superficiale ed in particolare ai corsi d'acqua principali. Un tratto del Cavidotto MT, la Stazione Elettrica di Utenza, l'Impianto d'Utenza per la Connessione e l'Impianto di Rete per la Connessione ricadono all'interno di "aree tutelate per legge" come indicato dall'art. 142 del D.Lgs 42/2004:

*Comma 1 - c) i fiumi, i torrenti, i corsi d'acqua iscritti negli elenchi previsti dal testo unico delle disposizioni di legge sulle acque ed impianti elettrici, approvato con regio decreto 11 dicembre 1933, n. 1775 (Canale Regia Agnena), e le relative sponde o piedi degli argini per una fascia di 150 metri ciascuna;*

In particolare, questi interventi ricadono nella fascia di rispetto di 150 m del Canale Regia Agnena la realizzazione delle opere previste appare in ogni caso compatibile con la configurazione paesaggistica nella quale andranno ad essere collocate e non andranno ad incidere negativamente sulla loro tutela.

Per quanto riguarda i punti di vista il progetto verrà realizzato in aree poco frequentate e con l'assenza di punti panoramici potenziali, posti in posizione orografica dominante ed accessibili al pubblico, o strade panoramiche o di interesse paesaggistico, che attraversano paesaggi naturali o antropici di alta rilevanza paesaggistica.

Stima degli Impatti Potenziali



fonte: http://burc.regione.campania.it

Durante la fase di cantiere, l'impatto sul paesaggio è generato dalla presenza delle strutture di cantiere, delle macchine e dei mezzi di lavoro.
Considerando che:
- le attrezzature di cantiere che verranno utilizzate durante la fase di costruzione, a causa della loro modesta altezza, non altereranno significativamente le caratteristiche del paesaggio;
- realizzazione di alcune parti del Progetto nella fascia di rispetto di 150 m di un corso d'acqua;
E' possibile affermare che l'impatto sul paesaggio avrà durata a breve termine, estensione locale ed entità non riconoscibile;le attività ed i mezzi coinvolti sono infatti assimilabili a quelli di un normale cantiere edile o alle pratiche agricole diffuse nell'area.

***Rumore***
L'area oggetto della presente analisi è inoltre interessata dalla presenza di strada extraurbana SP a discreto scorrimento veicolare, con corrente di traffico eterogenea interessata dal transito oltre che di autovetture anche di mezzi pesanti.
Le sorgenti di rumore attualmente presenti nell'area sono dunque costituite dalle attività agricole e dal traffico veicolare sulla viabilità provinciale e comunale. Le risorse e ricettori potenzialmente impattati sono i pochi insediamenti residenziali presenti nell'area d'interesse.
La sensitività della componente rumore può quindi esser classificata come media.

Stima degli impatti Potenziali

Durante le fasi di costruzione e di dismissione non si provocano interferenze significative sul clima acustico presente nell'area di studio. Infatti il rumore prodotto per la realizzazione dell'impianto fotovoltaico, legato alla circolazione dei mezzi ed all'impiego di macchinari, è sostanzialmente equiparabile a quello di un normale cantiere edile o delle lavorazioni agricole; si può ritenere che questo tipo di impatto sia di breve termine, estensione locale ed entità non riconoscibile.

Nell'ambito dell'Impianto Fotovoltaico, le sole apparecchiature che possono determinare un rilevabile impatto acustico sul contesto ambientale sono gli inverter solari e i trasformatori, entrambi localizzati all'interno di cabine di trasformazione e smistamento in cemento armato.

Il livello acustico prodotto dal sistema BESS, considerando un regime di pieno carico (massima potenza attiva) e con impianto di condizionamento e ventilazione in funzione, non sarà superiore di 80dB. Tali valori, misurati a 1 m di distanza dalle apparecchiature in campo aperto, si riducono notevolmente con la distanza, in ragione dell'attenuazione naturale delle onde sonore propagate e, soprattutto, dell'effetto fonoassorbente e schermante delle strutture di alloggiamento e protezione delle apparecchiature (cabine in cls prefabbricato, eventualmente rivestite di materiale fono assorbente), risultando inferiori a 70dB.

***Emissioni elettromagnetiche***

Dal momento che non sono presenti recettori sensibili permanenti in prossimità del sito, la sensitività della popolazione residente può essere considerata bassa.

Gli unici recettori potenzialmente impattati sono gli operatori presenti sul sito. Tali recettori saranno esposti alle radiazioni ionizzanti/non ionizzanti presenti in sito principalmente nella fase di costruzione e di dismissione laddove si prevede un impiego più massiccio di manodopera, mentre durante la fase di esercizio non è prevista sul sito la presenza di personale fulltime. L'esposizione degli addetti all'operazioni di costruzione dell'impianto sarà gestita in accordo con la legislazione sulla sicurezza dei lavoratori applicabile (D.lgs. 81/2008 e smi).



fonte: http://burc.regione.campania.it

**Caratteristiche dei containers**
La struttura dei containers sarà del tipo autoportante metallica, per stazionamento all'aperto, costruita in profilati e pannelli coibentati. La struttura consentirà il trasporto, nonché la posa in opera in un unico blocco sui supporti, con tutte le apparecchiature già installate a bordo e senza che sia necessario procedere allo smontaggio delle varie parti costituenti il singolo container. L'unica eccezione riguarderà i moduli batteria, che se necessario, saranno smontati e trasportati a parte.
Tutti i contanier batterie, convertitori, quadri elettrici saranno dotati di rivelatori incendi.

***Salute- Rischi***
Stima degli impatti Potenziali – Fase di cantiere-
I potenziali impatti sulla sicurezza stradale, derivanti dalle attività di costruzione del Progetto, sono riconducibili a:
- Intensità del traffico veicolare legato alla costruzione e percorsi interessati. Si prevede l'utilizzo di veicoli pesanti quali furgoni e camion vari per il trasporto dei moduli fotovoltaici e delle cabine prefabbricate.
- Spostamenti dei lavoratori: si prevede anche il traffico di veicoli leggeri (minivan ed autovetture) durante la fase di costruzione, per il trasporto di lavoratori e di materiali leggeri da e verso le aree di cantiere. Tali spostamenti avverranno prevalentemente durante le prime ore del mattino e di sera, in corrispondenza dell'apertura e della chiusura del cantiere.
**Tale impatto avrà durata a breve termine ed estensione locale.** Considerato il numero limitato di lavoratori previsti in cantiere durante la realizzazione dell'opera ed il numero ridotto di spostamenti giornalieri sulla rete viaria pubblica, l'entità dell'impatto sarà non riconoscibile.

Stima degli Impatti Potenziali -Fase di esercizio-
Durante la fase di esercizio i potenziali impatti sulla salute pubblica sono riconducibili a:
- presenza di campi elettrici e magnetici generati dall'impianto fotovoltaico e dalle strutture connesse;
- modifiche del clima acustico, dovuto all'esercizio dell' impianto fotovoltaico e delle strutture connesse;
- emissioni in atmosfera risparmiate rispetto alla produzione di energia mediante l'utilizzo di combustibili fossili;
- presenza del parco fotovoltaico e delle strutture connesse, che modifica la percezione del paesaggio;
- possibile fuoriuscita di sostanze tossiche e inquinanti dalle batterie elettromagnetiche presenti nel sistema di accumulo BESS.
Dall'analisi degli impatti generati dai campi elettrici e magnetici associati all'esercizio dell'impianto fotovoltaico e delle opere connesse si evince che il rischio di esposizione per la popolazione residente è non significativo.

***Assetto socio-economico***
Si prevede che l'economia ed il mercato del lavoro esistenti potrebbero essere positivamente influenzati dalle attività di cantiere del Progetto nel modo seguente:
- Impatti economici derivanti dalle spese dei lavoratori e dall'approvvigionamento di beni e servizi nell'area locale;
- opportunità di lavoro temporaneo diretto e indiretto;
- valorizzazione abilità e capacità professionali.
Si prevede che l'economia locale beneficerà di un aumento delle spese e del reddito del personale impiegato nel Progetto e degli individui che possiedono servizi e strutture nell'area circostante il Progetto.



fonte: http://burc.regione.campania.it

Il territorio beneficerà inoltre degli effetti economici indotti dalle spese effettuate dai dipendenti del Progetto e dal pagamento di imposte e tributi al Comune di Castel Volturno.

Durante la fase di cantiere, l'occupazione temporanea coinvolgerà:

- le persone direttamente impiegate dall'appaltatore principale per l'approntamento dell'area di cantiere e la costruzione dell'impianto;
- i lavoratori impiegati per la fornitura di beni e servizi necessari a supporto del personale di cantiere.

Le figure professionali impiegate saranno le seguenti:
- responsabili e preposti alla conduzione del cantiere;
- elettricisti specializzati;
- operai edili;

In considerazione del numero limitato di personale richiesto, si presume che la manodopera impiegata sarà locale, al più proveniente dai comuni della Provincia.

Durante la fase di esercizio, gli impatti positivi sulla componente socio - economica saranno più limitati rispetto a quelli stimati per la fase di cantiere, essendo connessi essenzialmente alle attività di manutenzione preventiva dell'impianto, di gestione della fascia verde di mitigazione e di vigilanza del sito.

## 3.B. Valutazioni in merito al Quadro di Riferimento Ambientale

### 3.B.1. IMPATTI SULL'ATMOSFERA IN FASE DI CANTIERE E DI ESERCIZIO

Gli impatti negativi in fase di cantiere sono da ritenere minimi, mentre quelli in fase di esercizio sostanzialmente assenti. In esercizio, la produzione di energia da fonte energetica rinnovabile, comporta anche un impatto positivo sull'atmosfera.

### 3.B.2. IMPATTI SU SUOLO E SOTTOSUOLO IN FASE DI CANTIERE E DI ESERCIZIO

Gli impatti negativi in fase di cantiere sono da ritenere minimi e mitigabili, mentre quelli in fase di esercizio limitati ad una occupazione di suolo (tra l'altro reversibile) dovuta alla posa delle cabine elettriche, del cavidotto e dei pannelli.

### 3.B.3. IMPATTI SUGLI ACQUIFERI SOTTERRANEI E SUPERFICIALI IN FASE DI CANTIERE E DI ESERCIZIO

Sostanzialmente assenti.

### 3.B.4. IMPATTI SU VEGETAZIONE, FAUNA ED ECOSISTEMI IN FASE DI CANTIERE E DI ESERCIZIO

Sostanzialmente assenti, anche in considerazione delle misure di mitigazione previste in fase di cantiere.

### 3.B.5. IMPATTI ACUSTICI IN FASE DI CANTIERE E DI ESERCIZIO

Gli impatti negativi in fase di cantiere sono da ritenere minimi e mitigabili, mentre durante la fase di esercizio le sole apparecchiature che possono determinare un rilevabile impatto acustico sul contesto ambientale sono gli inverter solari e i trasformatori, entrambi localizzati all'interno di cabine di trasformazione e smistamento in cemento armato. I valori acustici si riducono notevolmente con la distanza, in ragione dell'attenuazione naturale delle onde sonore propagate e, soprattutto, dell'effetto fonoassorbente e schermante delle strutture di alloggiamento e protezione delle apparecchiature (cabine in cls prefabbricato, eventualmente rivestite di materiale fono assorbente), risultando inferiori a 70dB.



fonte: http://burc.regione.campania.it

3.B.6 IMPATTI SULLE VIBRAZIONI IN FASE DI CANTIERE E DI ESERCIZIO

Gli impatti negativi in fase di cantiere sono da ritenere minimi e mitigabili, mentre quelli in fase di esercizio limitati all'esercizio dell'impianto per la produzione energetica.

3.B.7. IMPATTI SUL PAESAGGIO IN FASE DI CANTIERE E DI ESERCIZIO

Gli impatti negativi in fase di cantiere sono da ritenere assente, mentre quelli in fase di esercizio limitati all'alterazione dello stato dei luoghi lo (tra l'altro reversibile) dovuta alla posa dell'impianto fotovoltaico e delle opere accessorie.

3.B.8 IMPATTI SUI BENI MATERIALI IN FASE DI CANTIERE E DI ESERCIZIO

Sostanzialmente assenti.

3.B.9 IMPATTI SULLE RADIAZIONI IN FASE DI CANTIERE E DI ESERCIZIO

Dal momento che non sono presenti recettori sensibili permanenti in prossimità del sito, la sensitività della popolazione residente può essere considerata bassa. Gli unici recettori potenzialmente impattati sono gli operatori presenti sul sito. Tali recettori saranno esposti alle radiazioni ionizzanti/non ionizzanti presenti in sito principalmente nella fase di costruzione e di dismissione del progetto, mentre durante la fase di esercizio non è prevista sul sito la presenza di personale.

3.B.10 INQUINAMENTO LUMINOSO IN FASE DI CANTIERE E DI ESERCIZIO

Sostanzialmente assente.

3.B.11 IMPATTI SULLA SALUTE PUBBLICA IN FASE DI CANTIERE E DI ESERCIZIO

Sostanzialmente assenti ma positivi, indirettamente, grazie alla produzione di energia da fonte energetica rinnovabile che determina anche un impatto positivo sull'atmosfera.

3.B.12 IMPATTI CUMULATIVI IN FASE DI CANTIERE E DI ESERCIZIO

**Impatto visivo cumulativo**

La valutazione degli impatti visivi cumulativi presuppone l'individuazione di una zona di visibilità teorica (ZVT), definita come l'area in cui il nuovo impianto può essere teoricamente visto e dunque l'area all'interno della quale le analisi andranno ulteriormente specificate. Per questa valutazione il proponente ha calcolato la ZVT indicando un'area definita da un raggio di 3 Km dall'impianto proposto (utilizzando un "modus operandi" prescritto da altre regioni come ad esempio dalla Regione Puglia.

All'interno della zona di visibilità teorica determinata, risultano realizzati due impianti evidenziati in rosso, di cui uno a ridosso della ZVT. **Non sono noti nell'area di indagine impianti autorizzati ma non realizzati.**

Nota: in questa valutazione non è stato considerato l' impianto fotovoltaico da realizzarsi nel Comune di Cancello Arnone della Società Sinergia GP6 Srl oggetto di successiva richiesta di integrazione da parte dello STAFF.

Non sono inoltre presenti impianti di natura eolica all'interno della ZVT.



fonte: http://burc.regione.campania.it

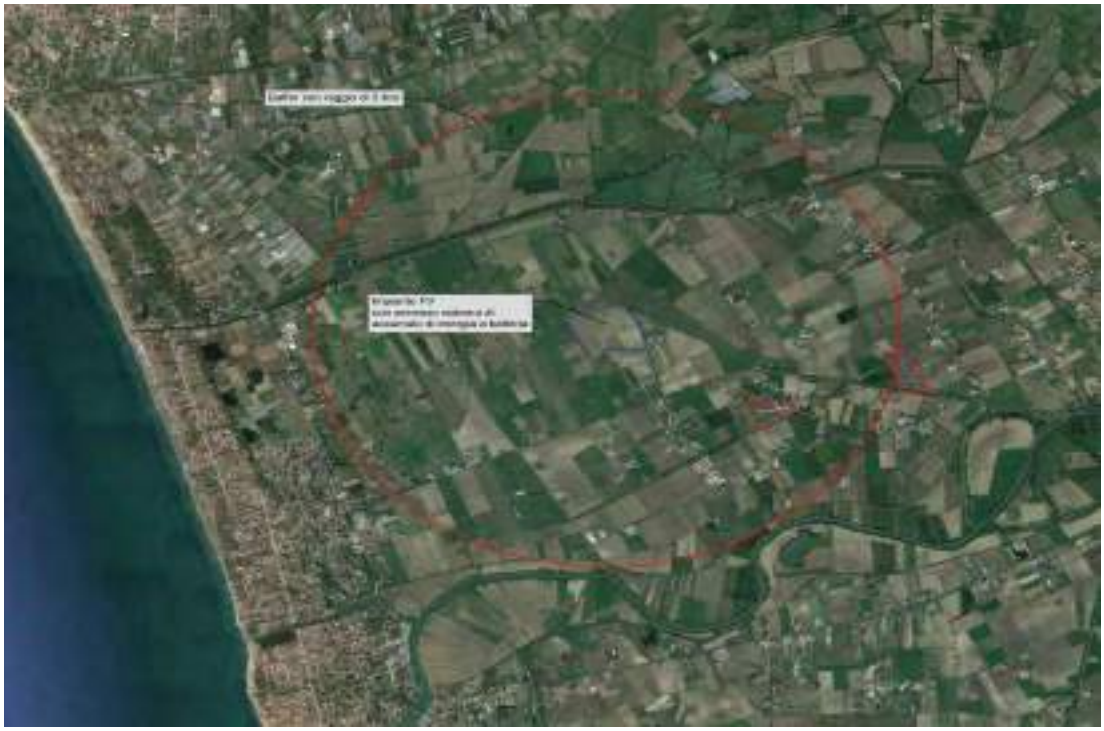

Nel caso specifico, l'impianto verrà realizzato in aree poco frequentate e con l'assenza di punti panoramici potenziali, posti in posizione orografica dominante ed accessibili al pubblico, o strade panoramiche o di interesse paesaggistico, che attraversano paesaggi naturali o antropici di alta rilevanza paesaggistica. Dunque, il Progetto in esame non potrà alterare o diminuire la percezione visiva del paesaggio e dunque non contribuirà al cumulo dell'impatto con quello già presente e causato eventualmente dagli esistenti impianti fotovoltaici.

**Impatto su patrimonio culturale e identitario**

Si ritiene che l'installazione di tale impianto all'interno di un'area vasta non caratterizzata dalla presenza di impianti similari riduca significativamente la possibilità di incidere significativamente sulla percezione sociale del paesaggio.

**Impatto cumulativo biodiversità ed ecosistemi**

Sul sito di intervento non si identificano habitat di rilevante interesse faunistico, ma solo terreni caratterizzati da coltivazioni a seminativo, interessati per le attività trofiche da specie faunistiche di scarso valore conservazionistico; l'impianto, non potrà alterare o diminuire la biodiversità dell'area vasta di progetto né tantomeno compromettere gli ecosistemi presenti.

**Impatti cumulativi su suolo e sottosuolo**

Consumo di suolo - impermeabilizzazione

L'impatto sul suolo è determinato da varie componenti quali:

- occupazione territoriale;
- impatto dovuto ad impermeabilizzazione di superfici.

Tuttavia, la presenza nell'area di indagine di soli due impianti fotovoltaici esistenti e di piccola taglia, rende del tutto trascurabile l'impatto cumulativo sulla componente in questione, questo anche in ragione del fatto che l'impianto in progetto, si inserisce in un'area adibita quasi interamente ad attività agricola.

L'impianto fotovoltaico in progetto non interessa direttamente fondi agricoli utilizzati per le colture tradizionali di pregio (vite e olivo) e aree occupate da macchia mediterranea. Non si evidenzia pertanto incremento dell'impatto cumulativo sul contesto agricolo e sulle produzioni di pregio.

Rischio geomorfologico/idrogeologico



fonte: http://burc.regione.campania.it

Non si ritiene di dover estendere la valutazione degli impatti cumulativi, sotto tale profilo, agli impianti fotovoltaici, per via dei sovraccarichi trascurabili indotti dagli stessi sul terreno.

## 3.B.13 MITIGAZIONI, COMPENSAZIONI E MONITORAGGI

### *Atmosfera*

Al fine di contenere quanto più possibile le emissioni di inquinanti gassosi e polveri, durante la fase di costruzione saranno adottate norme di pratica comune e, ove richiesto, misure a carattere operativo e gestionale.

In particolare, per **limitare le emissioni di gas** si garantiranno il corretto utilizzo di mezzi e macchinari, una loro regolare manutenzione e buone condizioni operative. Dal punto di vista gestionale si limiterà le velocità dei veicoli e si eviterà di tenere inutilmente accesi i motori di mezzi e macchinari. Per quanto riguarda la produzione di polveri, saranno adottate, ove necessario, idonee misure a carattere operativo e gestionale, quali:

- bagnatura periodica delle superfici di cantiere in relazione al passaggio dei mezzi e delle operazioni di carico/scarico,con aumento della frequenza delle bagnature durante la stagione estiva;
- stabilizzazione delle piste di cantiere;
- bagnatura dei materiali risultanti dalle operazioni di scavo.
- copertura dei cassoni dei mezzi con teli in modo da ridurre eventuali dispersioni di polveri durante il trasporto dei materiali;
- lavaggio giornaliero dei mezzi di cantiere e pulizia con acqua dei pneumatici dei veicoli in uscita dai cantieri.

Per quanto riguarda il rilascio di inquinanti nella fase di trasporto delle batteria, sia per la costruzione che per la dismissione, verranno rispettate le norme riguardanti il trasporto di merci pericolose su strada e le modalità di smaltimento dei rifiuti pericolosi secondo le direttive nazionali vigenti, in modo tale da prevenire e ridurre gli impatti.

Misure di Mitigazione uso delle batterie in fase di esercizio

Le misure di mitigazione previste sono:
- Manutenzione delle batterie per l'intero ciclo di vita della stesse con adeguata formazione e abilitazione degli operai addetti,
- Adeguata conservazione delle batterie facendo attenzione alla temperatura all'interno dei locali
- Interrompere l'uso e smaltire le batterie in caso di urti e/o cadute.

### *Ambiente idrico*

L'adozione di misure di mitigazione non è prevista in questa fase, in quanto non si riscontrano impatti negativi significativi sull'ambiente idrico collegati all'esercizio dell'impianto. Laddove necessario in caso di sversamento di gasolio o di altre sostanze inquinanti saranno utilizzati kit anti - inquinamento che saranno presenti direttamente in sito o sarà cura degli stessi trasportatori avere con sé a bordo dei veicoli. Raccogliere le sostanze con mezzi adeguati e procedere allo smaltimento nella maniera più idonea.
Tra le eventuali misure di mitigazione ravvisate per la fase di esercizio vi sono:
- l'approvvigionamento di acqua tramite autobotti;
- kit anti – inquinamento;
- manutenzione delle batterie per l'intero ciclo di vita delle stesse con adeguata formazione e abilitazione degli operai addetti;
- adeguata conservazione delle batterie facendo attenzione alla temperatura all'interno dei locali;
- interrompere l'uso e smaltire le batterie in caso di urti e/o cadute.



fonte: http://burc.regione.campania.it

***Suolo e sottosuolo***
L'area di progetto è sostanzialmente occupata da aree agricole;la sensitività della componente suolo e sottosuolo può essere classificata come media.
I potenziali impatti riscontrabili legati a questa fase sono :

- attività di escavazione e di movimentazione terre (impatto diretto);
- contaminazione in caso di sversamento accidentale degli idrocarburi contenuti nei serbatoi di alimentazione dei mezzi di campo in seguito ad incidenti (impatto diretto);
-contaminazione in caso di fuoriuscita accidentale di sostanze inquinanti dalle batterie elettrochimiche (impatto diretto).

Durante **le fasi esecutive dell'impianto ed in particolare nelle fasi iniziali e di dismissione** si deve provvedere a realizzare modificazioni del terreno dovute ai livellamenti, agli scavi di fondazione ed agli scavi per l'interrimento dei cavidotti portando a LIEVI modificazioni della superficie dell'area di progetto. Gli interventi previsti non comporteranno modifiche morfologiche o movimentazioni significative del terreno, trattandosi di appezzamenti con profili a pendenza tale da risultare facilmente adattabili all'installazione dei pannelli fotovoltaici.

Si ricorda che si adotta **la soluzione a palo infisso senza fondazioni** per il pannello fotovoltaico così da ridurre praticamente a zero la necessità di livellamenti localizzati, necessari invece in caso di soluzioni a plinto. Saranno necessari degli sbancamenti localizzati nelle sole aree previste per la posa delle cabine prefabbricate. Per quanto riguarda il terreno movimentato per la posa in opera delle linee elettriche all'interno dell'impianto, si sottolinea che saranno interamente riutilizzati per il riempimento degli scavi stessi.

Al termine del ciclo di attività, orientativamente della durata di circa 30 anni, è possibile procedere allo smantellamento dell'impianto fotovoltaico e, rimuovendo tutti i manufatti, l'area potrà essere recuperata e riportata agli utilizzi precedenti, in coerenza con quanto previsto dagli strumenti pianificatori vigenti.

A fronte di quanto esposto, considerando che:
- è prevista la risistemazione finale delle aree di cantiere;
- il cantiere avrà caratteristiche dimensionali e temporali limitate;
- gli interventi non prevedono modifiche significative all'assetto geomorfologico ed idrogeologico,

si ritiene che questo impatto sulla componente suolo e sottosuolo sia di breve termine, di estensione locale e di entità non riconoscibile.
Durante **la fase di costruzione/dismissione** una potenziale sorgente di impatto per la matrice potrebbe essere lo sversamento accidentale degli idrocarburi contenuti nei serbatoi di alimentazione dei mezzi di campo in seguito ad incidenti.

Le operazioni che prevedono l'utilizzo di questo tipo di mezzi meccanici avranno una durata limitata e pertanto la durata di questo tipo di impatto è da ritenersi temporanea.

Tra le misure di mitigazione per gli impatti potenziali legati a questa fase si ravvisano:
- realizzazione in cantiere di un'area destinata allo stoccaggio e differenziazione del materiale di risulta dagli scotici e dagli scavi;
- impiego di materiale realizzato e confezionato in un contesto esterno all'area di interesse, senza conseguente uso del suolo;
- disposizione di un'equa ridistribuzione e riutilizzazione del terreno oggetto di livellamento e scavo;



fonte: http://burc.regione.campania.it

- inerbimento dell'area d'impianto, al fine di evitare fenomeni di dilavamento ed erosione;
- utilizzo di kit anti-inquinamento in caso di sversamenti accidentali di sostanze inquinanti;
- raccogliere le sostanze con mezzi adeguati e procedere allo smaltimento nella maniera più adeguata nel rispetto delle norme vigenti;

In tutti i casi, i previsti interventi di ripristino consentono una buona mitigabilità finale delle aree interessate da movimento di terra, in particolare per le azioni di ripristino dello stato dei luoghi ante-operam.

Gli impatti potenziali sulla componente suolo e sottosuolo derivante **dalle attività di esercizio** sono riconducibili a:

- occupazione del suolo da parte dei moduli fotovoltaici e dagli apparati del sistema di accumulo di energia durante il periodo di vita dell'impianto (impatto diretto);
- erosione/ruscellamento;
- contaminazione in caso di sversamento accidentale degli idrocarburi contenuti nei serbatoi di alimentazione dei mezzi di campo in seguito ad incidenti, o dal serbatoio di alimentazione del generatore diesel di emergenza (impatto diretto);
- contaminazione in caso di fuoriuscita di sostanze inquinanti a causa di un mal funzionamento, rottura o surriscaldamento delle batterie elettrochimiche del sistema BESS (impatto diretto).

Nello specifico, la realizzazione ed il successivo esercizio dell'impianto fotovoltaico comportano l'occupazione di circa 37,0 ha di suolo di cui circa 8.000 mq sono destinati al sistema BESS: il layout dell'impianto non interferisce con le aree agricole localizzate nei terreni adiacenti al sito e consente di mantenerne il disegno e l'articolazione, senza creare interruzioni di continuità od aree dirisulta, non accessibili ed utilizzabili a fini agricoli.

La **superficie resa impermeabile,** coincidente con quella occupata dalle fondazioni in cemento delle cabine inverter/trasformazione e del muretto delle fondazioni del cancello d'ingresso (le strade sono in terra battuta ricoperta da ghiaia), è limitata come estensione e decisamente ridotta come incidenza sulla superficie complessiva interessata dalla realizzazione dell'impianto fotovoltaico: non si prevedono quindi ricadute sulle caratteristiche di permeabilità del suolo.

Le dimensioni dei pannelli e la loro disposizione non interferiscono in maniera significativa con il drenaggio dei campi.

Nel periodo di esercizio dell'impianto fotovoltaico i terreni non potranno ovviamente essere utilizzati per altri fini, ma verrà garantito il mantenimento della qualità del suolo ed evitata l'erosione lasciando crescere, su tutti gli spazi non occupati dai manufatti e dalla viabilità, una vegetazione di tipo erbaceo, da manutenere con tagli periodici.

Il cavidotto MT e AT sarà totalmente interrato pertanto non vi saranno interferenze con la componente in fase di esercizio.

Misure di Mitigazione

Per questa fase del progetto, si ravvisano le seguenti misure di mitigazione:

- realizzazione di uno strato erboso perenne nelle porzioni di terreno sottostante i pannelli;
- possibilità di coltivare in futuro, da parte di un'azienda agricola del luogo, le strisce di terreno comprese tra le file dei pannelli fotovoltaici, così come analizzato nel quadro di riferimento progettuale, riducendo la sottrazione di suolo all'agricoltura e dunque l'impatto ambientale.
- utilizzo di kit anti-inquinamento in caso di sversamenti accidentali di sostanze inquinanti;
- raccogliere le sostanze con mezzi adeguati e procedere allo smaltimento nella maniera più adeguata nel rispetto delle norme vigenti.

***Flora e Fauna***

L'area di progetto risulta circondata interamente da seminativi e da sporadiche aree urbane.



fonte: http://burc.regione.campania.it

La vegetazione spontanea presente è quella che cresce ai bordi dei reticoli idrografici naturali e artificiali, delle strade, lungo i sentieri o in appezzamenti in abbandono.
Essendo la fauna in stretta correlazione con la componente vegetazionale, è generalmente possibile verificare una corrispondenza tra un'area povera di vegetazione ed una componente faunistica "banale", caratterizzata da un'elevata adattabilità.
Da considerare che nell'ambito ristretto la presenza della ferrovia costituisce, comunque, un fattore di disturbo per la fauna.
Si ritiene che durante la fase di esercizio gli impatti diretti potenziali siano:
- rischio di "abbagliamento" e "confusione biologica" sull'avifauna acquatica migratoria (impatto diretto);
- creazione di barriere ai movimenti (impatto diretto);
- variazione del campo termico nella zona di installazione dei moduli durante la fase di esercizio (impatto diretto).
Il fenomeno "confusione biologica" è dovuto all'aspetto generale della superficie dei pannelli di una centrale fotovoltaica, che nel complesso risulta simile a quello di una superficie lacustre, con tonalità di colore variabili dall'azzurro scuro al blu intenso, anche in funzione dell'albedo della volta celeste. Dall'alto, pertanto, le aree pannellate potrebbero essere scambiate dall'avifauna per specchi lacustri.
Per quanto riguarda l'effetto barriera, dovuto alla costruzione della recinzione, che costituisce un'interruzione alla continuità ecologica dell'habitat eventualmente utilizzato dalla fauna, si può ipotizzare una ridefinizione dei territori dove la fauna potrà esplicare le sue normali funzioni biologiche, senza che questo ne causi disagio o alterazioni in considerazione del fatto che il contesto territoriale in cui si inseriscono le opere in progetto è caratterizzato da una sostanziale omogeneità.

***Ecosistema***
Gli ecosistemi rintracciabili nell'area vasta sono i seguenti:
- ecosistemi naturali:
o ecosistema fluviale;
- ecosistemi antropici:
o ecosistema agricolo;
o ecosistema urbano/industriale.
La presenza di un ecosistema naturale è circoscritta al Fiume Volturno, con le specie animali e vegetali descritte nel dettaglio al punto precedente.

L'omogeneità del territorio, a scala progettuale, denota un elevato utilizzo agricolo dell'area che determina in buona misura la semplificazione del contesto ambientale ed ecosistemico.

Le colture che caratterizzano il paesaggio sono costituite prevalentemente da cereali, talvolta alternate da colture foraggiere e da orticole, che non consentono lo sviluppo ed il mantenimento di particolari specie di habitat e di unità ecosistemiche di interesse.
L'elevato grado di antropizzazione e la limitata presenza di vegetazione naturale nelle aree circostanti il sito individuato per la costruzione delle opere in progetto comportano una bassa valenza ecosistemica.

**Stima degli impatti**
Gli impatti legati alla costruzione di impianti fotovoltaici sulla vegetazione sono di tipo diretto e consistono essenzialmente nell'asportazione della componente nell'area interessata dall'intervento.



fonte: http://burc.regione.campania.it

Nel caso specifico, tuttavia, tale impatto è da considerarsi estremamente limitato per quanto riguarda la vegetazione naturale, non è presente vegetazione naturale di particolare pregio che verrà interessata dai lavori.
Sulla base di quanto esposto si ritiene che questo impatto sia di breve termine, di estensione locale e di entità non riconoscibile.
Per quanto riguarda la fauna, l'impatto che la costruzione degli impianti fotovoltaici possono provocare sono riconducibili a tre tipologie principali:
- aumento del disturbo antropico da parte dei mezzi di cantiere (impatto diretto).
- rischi di uccisione di animali selvatici da parte dei mezzi di cantiere (impatto diretto);
- degrado e perdita di habitat (impatto diretto).

**Misure di Mitigazione**
Il Progetto sarà realizzato seguendo scelte progettuali finalizzate ad una riduzione degli impatti potenziali sulla componente vegetazione, flora, fauna ed ecosistemi, ovvero:
- per la localizzazione del sito è stato evitato consumo di suoli con elementi vegetazionali naturali, posizionando l'impianto in un'area coltivata a seminativi semplici e vigneti e priva di habitat di particolare interesse naturalistico;
- il sito, sia in fase di cantiere che di esercizio, sarà raggiungibile tramite viabilità già esistente, pertanto verranno minimizzati l'ulteriore sottrazione di habitat ed il disturbo antropico;
- non sono previsti scavi di una certa rilevanza;
Delle misure di mitigazione specifiche, che verranno implementate per ridurre l'impatto generato in fase di cantiere, sono le seguenti:
- ottimizzazione del numero di mezzi di cantiere previsti per la fase di costruzione;
- sensibilizzazione degli appaltatori al rispetto dei limiti di velocità dei mezzi di trasporto durante la fase di costruzione.
In relazione a quanto sopra riportato verrà valutato, se ritenuto opportuno, l'adozione delle seguenti ulteriori azioni di mitigazione:
- dovranno essere evitati sbancamenti e spianamenti laddove non siano strettamente necessari;
- alla fine dei lavori, le superfici occupate temporaneamente dai cantieri dovranno essere ripulite da qualsiasi rifiuto, da eventuali sversamenti accidentali, dalla presenza di inerti e da altri materiali estranei;
- nelle aree non agricole rimaste prive di vegetazione, si dovranno piantare arbusti al fine di garantire un'immediata copertura e quindi ripristinare la funzione protettiva della vegetazione nei confronti del suolo. In relazione al contesto ambientale dovranno essere impiantate specie autoctone.

***Microclima***
Misure di mitigazione
Per questa fase si ravvisano le seguenti misure di mitigazione:
- l'utilizzo di pannelli di ultima generazione a basso indice di riflettanza;
- predisposizione di appositi varchi di 25 cm di diametro nel corpo murario alla base della recinzione disposti ogni 10 m di recinzione. Questi varchi consentiranno i movimenti della fauna di maggiori dimensioni e di quella che non è in grado di passare attraverso le maglie della recinzione.

- previsione di una sufficiente circolazione d'aria al di sotto dei pannelli per semplice moto convettivo o per aerazione naturale.

***Paesaggio***
Misure di Mitigazione



fonte: http://burc.regione.campania.it

Sono previste alcune misure di mitigazione e di controllo, anche a carattere gestionale, che verranno applicate durante la fase di cantiere, al fine di minimizzare gli impatti sul paesaggio. In particolare:

- le aree di cantiere verranno mantenute in condizioni di ordine e pulizia e saranno opportunatamente delimitate e segnalate.
- al termine dei lavori si provvederà al ripristino dei luoghi; tutte le strutture di cantiere verranno rimosse, insieme agli stoccaggi di materiale.

Misure di Mitigazione

A mitigazione, comunque, di tale impatto, sono state previsti già nella fase progettuale degli accorgimenti:

- uso di recinzioni perimetrali di colore verde RAL 6005;
- scelta di soluzioni cromatiche compatibili con la realtà del manufatto e delle sue relazioni con l'intorno, evitando forti contrasti, privilegiando i colori dominanti nel luogo d'interesse, utilizzando preferibilmente pigmenti naturali come RAL 1000, 1015, 1019, 6021;
- scelta di moduli a basso coefficiente di riflessione e dai colori non sgargianti, oltre a strutture di fissaggio opacizzate

***Rumore***

Le misure di mitigazione specifiche, che verranno implementate per ridurre l'impatto acustico generato in **fase di cantiere**, sono le seguenti:

su sorgenti di rumore/macchinari

- spegnimento di tutte le macchine quando non sono in uso;
- dirigere, ove possibile, il traffico di mezzi pesanti lungo tragitti lontani dai recettori sensibili;

sull'operatività del cantiere:

- simultaneità delle attività rumorose, laddove fattibile; il livello sonoro prodotto da più operazioni svolte contemporaneamente potrebbe infatti non essere significativamente maggiore di quello prodotto dalla singolaoperazione;
- limitare le attività più rumorose ad orari della giornata più consoni;

sulla distanza dai ricettori:

- posizionare i macchinari fissi il più lontano possibile dai recettori.

In **fase di esercizio**, l'adozione di misure di mitigazione non è prevista in questa fase in quanto non sono previsti impatti sulla componente rumore collegati all'esercizio dell'impianto.

***Emissioni elettromagnetiche***

L'adozione di misure di mitigazione nella **fase di cantiere** non è prevista in questa fase in quanto non si avranno impatti significativi.

Durante la fase di esercizio sono stati individuati i seguenti potenziali impatti diretti, negativi:

- rischio di esposizione al campo elettromagnetico esistente in sito dovuto alla presenza di fonti esistenti e di sottoservizi;
- rischio di esposizione al campo elettromagnetico generato dal Progetto.

Per quanto riguarda i moduli e la cabine di trasformazione e di consegna, i livelli di induzione magnetica decadono a pochi metri di distanza dalla sorgente.

Il cavidotto AT che collegherà la stazione elettrica di utenza all'impianto di rete per la connessione (stallo AT) all'interno della C.P. Enel 150 kV "Castel Volturno" sarà costituito da una terna composta da tre cavi unipolari realizzati con conduttore in alluminio o rame, isolante in XLPE, schermatura in alluminio e guaina esterna in polietilene.



fonte: http://burc.regione.campania.it

Dal punto di vista elettromagnetico le caratteristiche del campo B generato dal cavidotto AT e il suo decadimento con la distanza sono analoghi a quanto già descritto per i cavidotti MT interni al parco; occorre tuttavia precisare che linee AT presentano una maggiore distanza tra i conduttori, ciò che determina un decadimento del campo magnetico con la distanza inferiore a quanto visto per i cavidotti MT, a parità di corrente. Ciò è vero per terne interrate (distanza tipica tra conduttori di 9-20 cm), ma soprattutto per linee aeree, ove la distanza tra conduttori può anche essere dell'ordine dei m.

***Salute- Rischi***

Di seguito si riportano le misure di mitigazione che verranno adottate durante **le attività di cantiere**, al fine di ridurre gli impatti potenziali.

- Al fine di minimizzare il rischio di incidenti, tutte le attività saranno segnalate alle autorità locali in anticipo rispetto alla attività che si svolgono.
- I lavoratori verranno formati sulle regole da rispettare per promuovere una guida sicura e responsabile.
- Verranno previsti percorsi stradali che limitino l'utilizzo della rete viaria pubblica da parte dei veicoli del Progetto durante gli orari di punta del traffico allo scopo di ridurre i rischi stradali per la comunità locale ed i lavoratori.
- Per ridurre l'impatto temporaneo sulla qualità di vita della popolazione che risiede e lavora nelle vicinanze dell'area di cantiere, verranno adottate le misure di mitigazione per la riduzione degli impatti sulla qualità dell'aria, sul clima acustico e sul paesaggio.

***Assetto socio-economico***

L'adozione di misure di mitigazione non è prevista per la fase di costruzione/dismissione, in quanto non sono previsti impatti negativi, ma solo positivi, sulla componente socio - economica.

L'adozione di misure di mitigazione non è prevista per la fase d'esercizio, in quanto non sono previsti impatti negativi, ma solo positivi, sulla componente socio - economica.

**Attività di monitoraggio ambientale**

A seguito della valutazione degli impatti sono state identificate le seguenti componenti da sottoporre a monitoraggio:

- Stato di conservazione del manto erboso;
- Consumi di acqua utilizzata per il lavaggio dei pannelli;
- Rifiuti.

L'attività di monitoraggio viene definita attraverso:

- la definizione della durata temporale del monitoraggio e della periodicità dei controlli, in funzione della rilevanza della componente ambientale considerata e dell'impatto atteso;
- l'individuazione di parametri ed indicatori ambientali rappresentativi;
- la scelta, laddove opportuno, del numero, della tipologia e della distribuzione territoriale delle stazioni di misura, in funzione delle caratteristiche geografiche dell'impatto atteso o della distribuzione di ricettori ambientali rappresentativi;
- la definizione delle modalità di rilevamento, con riferimento ai principi di buona tecnica e, laddove pertinente, alla normativa applicabile.

**Stato di Conservazione Opere del Manto Erboso**

Il monitoraggio sarà più intenso nella prima fase post impianto dello strato erboso, al fine di verificare il buon esito delle operazioni di impianto. Nel corso del primo anno è previsto un controllo visivo stagionale (3 volte l'anno) per verificare lo stato dello strato erboso, taglio erba (se necessario) sostituzione di eventuali fallanze ed interventi di ripristino ed eliminazione delle specie infestanti. Nei periodi successivi – col progredire dello sviluppo dello strato erboso a prato naturale - è previsto un monitoraggio più limitato e congiunto all'attività di sfalcio e controllo infestanti.



fonte: http://burc.regione.campania.it

**Consumi di acqua utilizzata per il lavaggio dei pannelli**
I consumi di acqua utilizzata nell'ambito della pulizia dei pannelli, saranno monitorati e riportati in un apposito registro nell'ambito delle attività O&M.
**Monitoraggio Rifiuti**
Uno specifico Piano di Gestione dei Rifiuti nell'ambito delle operazioni O&M sarà sviluppato al fine di minimizzare, mitigare e ove possibile prevenire gli impatti derivanti da rifiuti, sia liquidi che solidi.
Il Piano di Gestione Rifiuti definirà principalmente le procedure e misure di gestione dei rifiuti, ma anche di monitoraggio e ispezione, come riportato di seguito:
- Monitoraggio dei rifiuti dalla loro produzione al loro smaltimento. I rifiuti saranno tracciati, caratterizzati e registrati ai sensi del D.Lgs 152/06 e s.m.i. Le diverse tipologie di rifiuti generati saranno classificate sulla base dei relativi processi produttivi e dell'attribuzione dei rispettivi codici CER.
- Monitoraggio del trasporto dei rifiuti speciali dal luogo di produzione verso l'impianto prescelto, che avverrà esclusivamente previo compilazione del Formulario di Identificazione Rifiuti (FIR) come da normativa vigente.
- Monitoraggio dei rifiuti caricati e scaricati, che saranno registrati su apposito Registro di Carico e Scarico (RCS) dal produttore dei rifiuti e successiva gestione nel rispetto delle normative vigenti.

### 3.C. Prescrizioni in merito al Quadro di Riferimento Ambientale

Si prescrive di attuare, per ciasuna componente ambientale trattata, le misure di mitigazione previste per tutte le componenti ambientali considerate sia in fase di cantiere che di esercizio.

### 4. VALUTAZIONE DI INCIDENZA

L'area su cui sorgerà il campo fotovoltaico è esterna a Siti Rete Natura 2000; l'istanza di VIA NON è stata integrata con uno studio di Valutazione di Incidenza.
In sede di istruttoria tecnica dello Studio di Impatto ambientale, considerate le caratteristiche dell'impianto e valutata la distanza dell'Impianto fotovoltaico, con annesso sistema BESS, dalla ZSC IT8010015 – Monte Massiccio (circa 6 Km) e dalla ZSC IT8010027 – Fiumi Volturno e Calore Beneventano ( circa 3 km) e della Stazione Elettrica di Utenza dalla ZSC IT8010015 – Monte Massiccio (circa 7 Km) e dalla ZSC IT8010027 – Fiumi Volturno e Calore Beneventano (circa 4 Km), ritenendo di escludere possibili incidenze negative sulle suddette Aree Protette, non è stato necessario procedere con ulteriori integrazioni/approfondimenti.

### 5. INTEGRAZIONI
Con nota prot.42668 del 21.01.2021 sono state richieste le integrazioni a cui è stato dato riscontro con nota prot. 2021.02.10 _PAUR.STAFF. comma 5 .GP7 pec trasmessa in data 12.02.2021.

**Richiesta n.1**
Indicare la superficie coperta dell'intero parco fotovoltaico (ossia Impianto Fotovoltaico, Sistema BESS, Cavidotto MT, Stazione Elettrica di Utenza, Impianto di utenza per a connessione (linea AT) ed Impianto di rete per la connessione) specificando in termini percentuali, quale sia la sua estensione rispetto alla superficie a disposizione.
**Riscontro n.1**
L'area individuata per la realizzazione dell'Impianto Fotovoltaico, comprendente l'area BESS, presenta una superficie di 369.027 mq (circa 37 ha).



fonte: http://burc.regione.campania.it

La stazione elettrica di utenza è scoperta ed ha dimensioni di 44,00 x 42,00 m e risulta ubicata sulla particella n°5039 del foglio 3 Comune di Castel Volturno (CE).

L'area da asservire ai fini espropriativi per la SE è pari a 3.636 mq.
La stazione è composta da:
- stallo AT;
- trasformatore AT/MT;
- un edificio quadri comandi e servizi ausiliari.

La superficie coperta della SE è pari a 78 mq ed è rappresentata dal locale quadri comandi e servizi ausiliari, campita in azzurro nella planimetria allegata, costituendo lo 0,02 dell'area interessata.
La superficie coperta del sistema BESS è pari a 1.125 mq. Tale elemento andrà ad occupare circa 0.3% della superficie totale dell'area interessata.
L'altezza minima da terra dei pannelli fotovoltaici è di 3.32 m quando sono in posizione orizzontale e di 1.50 m quando sono piegati al massimo, ovvero dopo una rotazione di 60°.
Pertanto, i moduli fotovoltaici non saranno fissi ma inseguono le radiazioni solari ruotando intorno ad un asse. In questo modo la superficie proiettata al suolo è variabile.

**Richiesta n.2**
Relativamente alla componente risorsa idrica, ed in particolare alla regimazione delle acque superficiali, a pag. 74 dello SIA e pag. 22 della Relazione Tecnica, viene riportato "all'interno del parco fotovoltaico e dell'Area BESS si prevederà un sistema di raccolta e regimentazione delle acque piovane" "all'interno della stazione elettrica di utenza si prevederà un sistema di raccolta delle acque meteoriche di superficie, smaltite previo controllo dello stato delle acque verso punti ricettori", descrivere e indicare in planimetria a scala adeguata, entrambi i succitati sistemi di regimazione e smaltimento delle acque.

**Riscontro n.2**
Durante la fase di esercizio dell'Impianto Fotovoltaico, vista la tipologia di installazione scelta, ovvero pali infissi in acciaio, non si ha alcuna significativa modifica del naturale deflusso delle acque: la morfologia del suolo e la composizione del soprassuolo vegetale non vengono alterati.
Le acque meteoriche che interessano l'area di impianto e delle sue opere connesse, sono definibili "di ruscellamento superficiale", ai sensi dell'art. 4.1 del regolamento n° 6 del 24.09.2013 della Giunta Regionale della Campania, ovvero acque che colano dalle superfici adibite a tetto e/o che defluiscono lungo le aree esterne pertinenziali alle aree di sedime della stazione elettrica di utenza e, pertanto, non rientrano nella fattispecie delle acque reflue e né tantomeno vengono convogliate in un corpo idrico superficiale.
Si precisa che la pulizia dei pannelli sarà effettuata semplicemente con acqua, senza detergenti con frequenza semestrale, pertanto andrà a disperdersi direttamente nel terreno.
Il progetto non produce, dunque, acque reflue da depurare che possono costituire un fattore di rischio per la qualità delle acque superficiali e sotterranee.
Pertanto, quanto dichiarato nel SIA afferente al sistema di raccolta e regimentazione delle acque è una previsione che di fatto non verrà eseguita, attesa natura dell'opera.

**Richiesta n.3**
Nella tavola "Planimetria generale", a margine dell'impianto viene riportato un "canale di scolo" che nella tavola "simulazione mediante foto-modellazione" sembra essere naturale; descrivere se lo stesso verrà utilizzato per la regimazione delle acque provenienti dall'impianto, il suo dimensionamento e indicare quale sarà il recettore finale delle acque in esso recapitate.



fonte: http://burc.regione.campania.it

**Riscontro n. 3**
Come espresso nel punto precedente, le acque meteoriche che interessano l'area d'impianto e delle sue opere connesse, sono definibili di ruscellamento superficiale e non rientrano nella fattispecie delle acque reflue e né tantomeno vengono convogliate in un corpo idrico superficiale.
Il progetto non produce, dunque, acque reflue da depurare che possono costituire un fattore di rischio per la qualità delle acque superficiali e sotterranee.
Pertanto, "canale di scolo" visibile nella tavola "simulazione mediante foto-modellazione" non verrà coinvolto dal progetto nè dalle acque del sito, se non in maniera del tutto analoga a quanto accade anche in fase pre costruttiva;

**Richiesta n. 4**
Rispetto a quanto riportato a pag. 160 dello SIA, sui "consumi di acqua utilizzata per il lavaggio dei pannelli" fornire una stima del quantitativo delle acque che si prevede di impiegare, il sistema di raccolta delle stesse e valutarne l'impatto sulla componente suolo.

**Riscontro n. 4**
La pulizia dei pannelli solari è fondamentale per assicurarne una buona efficienza di conversione dell'energia solare catturata. La pulizia dei pannelli ha lo scopo di eliminare il deposito di sporcizia, derivante da polveri, pollini, escrementi di volatili e sporco generico che inibisce parte delle performance potenziali dell'impianto. Le piogge, che puliscono naturalmente i pannelli, non sono infatti sufficienti a garantire uno status ottimale. Per questo motivo è consigliabile eseguire il lavaggio dei pannelli solari circa due volte l'anno, per non incorrere in una perdita, in termini di resa.
In particolare, i pannelli fotovoltaici verranno lavati a mano, con appositi kit (asta telescopica, adattatore angolare e tubo flessibile, spazzole idriche) semplicemente con acqua, con frequenza semestrale.
Ipotizzando che i fenomeni piovosi all'anno siano scarsi e che lo strato erbaceo e la vegetazione che sarà coltivata nelle strisce di terreno libero dai pannelli, consenta di evitare l'ulteriore movimentazione di polveri, si prevede l'utilizzo di circa 150 $m^3$ all'anno di acqua per la pulizia dei pannelli.
L'impatto sull'ambiente idrico è dunque riconducibile all'uso della risorsa per la pulizia dei pannelli in ragione di circa 150 $m^3$ /anno di acqua che andrà a dispersione direttamente nel terreno.
Tuttavia, si sottolinea che l'approvvigionamento idrico verrà effettuato mediante la rete, o qualora non disponibile, tramite autobotte, indi per cui sarà garantita la qualità delle acque di origine in linea con la legislazione vigente. Non sono previsti prelievi diretti da acque superficiali o da pozzi per le attività di realizzazione delle opere. Inoltre, l'acqua utilizzata per la pulizia, poiché priva di detergenti, non comporterà alterazioni alla componente suolo e sottosuolo. In conclusione, data la natura occasionale con cui è previsto avvengano tali operazioni di pulizia dei pannelli (circa due volte all'anno) e le modalità con cui sarà eseguito, si ritiene che l'impatto sulle matrici suolo e acque sia temporaneo, di estensione locale e di entità non riconoscibile.

**Richiesta n. 5**
Relativamente alla componente rumore, descrivere ed indicare su planimetria in scala adeguata, quale sono i "recettori sensibili" indicati a pag. 50 dello SIA e considerati per valutare il rispetto del livello di emissione di rumore di cui al D.P.C.M. 01/03/1991.

**Riscontro n. 5**
I recettori sensibili a cui si è fatto riferimento per valutare il livello di emissione di rumore sono gli ambienti abitativi, ovvero ambienti destinati alla permanenza di persone, esclusi gli ambienti di lavoro. L'area nelle immediate vicinanze del progetto non è caratterizzata da un uso



fonte: http://burc.regione.campania.it

prevalentemente residenziale, ma si individuano alcune attività lavorative con una limitata presenza di persone. Nell'elaborato grafico "203602_D_D_0188_00 Recettori Sensibili – Impatto Acustico" sono stati individuati i "recettori sensibili" (ambienti abitativi) ed i "recettori non sensibili" (attività lavorative).

Come si evince dall'elaborato sopra citato, nelle non immediate vicinanze del progetto si individuano due recettori, di cui uno posto ad una distanza di circa 827 m dalle apparecchiature presenti nella Stazione Elettrica di Utenza ed uno a circa 774 m dalla cabina di trasformazione dell'Impianto Fotovoltaico. In entrambi i casi, le distanze rilevate non consentono alcun impatto sulla componente acustica.
Infatti, i valori misurati a 1 m di distanza dalle apparecchiature in campo aperto si riducono notevolmente con la distanza, in ragione dell'attenuazione delle onde sonore propagate e, soprattutto, dell'effetto fonoassorbente e schermante delle strutture di alloggiamento e protezione delle apparecchiature, risultando in questo modo inferiori ai limiti di accettabilità. Pertanto, in virtù della tecnologia applicata, della configurazione complessiva delle apparecchiature e della distanza dei recettori dalle opere in progetto, il livello di emissione di rumore sarà trascurabile, anche in relazione ai limiti fissati dal D.P.C.M. 01/03/1991.

**Richiesta n. 6**
Relativamente alla componente suolo, al fine di valutare per tutta la durata di vita dell'impianto fotovoltaico, la sottrazione di suolo agricolo che si verificherà, fornire una stima, anche in termini percentuali, del terreno che si intende destinare alla coltivazione dell'avena con il metodo "agro-voltaico".

**Riscontro n. 6**



fonte: http://burc.regione.campania.it

**L'area totale interessata** dall'Impianto Fotovoltaico con annesso sistema di accumulo BESS è pari a **circa 37 ha**. **L'area occupata** dai pannelli fotovoltaici, viabilità a servizio dell'impianto, cabine ed area BESS risulta di **circa 13 ha**. Considerando che lo spazio libero minimo tra una fila di pannelli fotovoltaici e l'altra è di **circa 8 m, l'area che potrà essere coltivata è di circa 23 ha. Nel contengo dell'aria agricola non si è** considerata una fascia perimetrale di 5 m utile per la futura movimentazione dei mezzi, pari a circa 1 ha di terreno.
Dunque, **la superficie utilizzabile ai fini agricoli è circa il 62 % della superficie totale occupata dall'Impianto Fotovoltaico.**

Si rende noto che in data 02.12.2020 la Società Sinergia EGP1 Srl, Socio unico della spv Sinergia GP7 srl, ha sottoscritto una lettera di intenti con la **Cooperativa "Le Terre di don Peppe Diana - Libera Terra"**, per mettere a disposizione gratuitamente le parti di terreno utilizzabili per scopi agricoli.

**Richiesta n. 7**
Descrivere con maggiore dettaglio la succitata tecnica di coltivazione e fornire una stima, in termini quantitativi di quale potrebbe essere la produzione di avena valutandola anche in funzione "della costante richiesta di fieno da parte del mercato della zona, in cui vi sono molte aziende agricole con allevamenti di bufali" indicata a pag. 57 dello SIA.

**Riscontro n. 7**
L'avena si caratterizza per una notevole rusticità che la rende adattabile a diversi tipi di terreno, da quelli molto sabbiosi a quelli compatti ed umidi. La semina può essere eseguita sia in autunno che a fine inverno. Negli ambienti campani è preferibile la semina autunnale, poiché da un lato sono frequenti inverni generalmente miti, dall'altro le maggiori disponibilità idriche si hanno proprio tra l'autunno e l'inizio della primavera. Il periodo di semina oscilla tra la metà di ottobre fino al mese di dicembre, in funzione dell'arrivo delle prime piogge autunnali.
Trattandosi di un cereale autunno-vernino, per esso non sono normalmente previste irrigazioni, in quanto sono da ritenersi sufficienti gli apporti idrici naturali.
Le parti utilizzate sono la paglia (parti aeree fresche o essiccate) e il frutto maturo essiccato.
In condizioni ottimali si stima una produzione di avena di circa 20 q/ha ed una produzione di paglia di circa 25 q/ha. Per il sito oggetto di studio, pertanto, si può prevedere una produzione di avena di circa 460 q e circa 575 q di paglia.
Si concederà il terreno per fini agricoli gratuitamente ad una cooperativa sociale del luogo, che potrà trarne dei notevoli vantaggi. Si precisa che l'agri -voltaico tende a radicare l'imprenditore agricolo al territorio e a ridurre, di conseguenza, il tasso annuale di abbandono dei terreni agricoli.
In particolare, per l'operatore agricolo si avrà:
- la possibilità di aumentare il reddito agricolo;
- la possibilità di disporre di un partner solido e di lungo periodo per mettersi al riparo da brusche mutazioni climatiche;
- la possibilità di sviluppare nuove competenze professionali e nuovi servizi al partner energetico (magazzini ricambi locali, taglio erba, lavaggio moduli, presenza sul posto e guardiania, ecc.).
- la possibilità di impiegare risorse umane socialmente sensibili per scopi di reintroduzione nel mondo lavorativo
- produzione di agricoltura a km zero
In un futuro le pratiche agri-voltaiche potranno suggerire, con evidenti vantaggi economici e assicurativi, la creazione di nuove figure professionali che inglobino nell'operatore agricolo anche le responsabilità di O&M dell'insieme degli impianti installati sui territori agricoli fino alla



fonte: http://burc.regione.campania.it

formazione di vere e proprie squadre specializzate nella gestione locale di tutti gli aspetti di un campo agri – voltaico.
Si ricorda, che il tasso di disoccupazione generale della Provincia di Caserta mostra una realtà che è ben lungi dal garantire una condizione occupazionale soddisfacente e che il tenore di vita dei residenti è tra i più bassi d'Italia. Tenuto conto dei vantaggi su riportati per gli operatori agricoli, si prevede che l'economia locale beneficerà della realizzazione del Progetto.

**Richiesta n. 8**
Unitamente a quanto già riportato nella "Relazione preliminare Terre e Rocce da Scavo" circa il quantitativo di materiale proveniente dagli scavi, fornire una stima del suolo che sarà movimentato per "gli sbancamenti necessari e localizzati nelle sole aree previste per la posa delle cabine prefabbricate" e "per i non eccessivi movimenti di terreno" previsti durante i livellamenti e per la realizzazione della viabilità interna e delle finiture.

**Riscontro n. 8**
Relativamente agli sbancamenti localizzati nelle sole aree previste per l'alloggiamento delle Cabine prefabbricate si stimano in circa 450 mc. Lo stesso, previa caratterizzazione ambientale ai sensi dell'allegato 4 DPR 120/2017, potrà essere reimpiegato allo stato naturale nello stesso sito in cui è stato scavato ai sensi del comma 1 art. 185 del D.lgs. 152/06;
Vista inoltre la regolarità dell'orografia che caratterizza le aree di sedime delle viabilità, nonché i modesti carichi gravanti sulle stesse, si prevede la realizzazione del corpo stradale mediante compattazione dello strato superficiale fino al raggiungimento di un grado di addensamento e relativo modulo di deformazione compatibile con i carichi di progetto, la successiva posa di un strato separatore e di rinforzo su cui sarà alloggiato un minimo spessore di materiale arido al sol fine di consentire accessibilità alle aree durante eventuali eventi meteorici, pertanto i modesti movimenti terra afferenti alle strade, sono imputabili solo a limitate correzioni pendenze di qualche livelletta e si stima in circa 150 mc. Lo stesso, previa caratterizzazione ambientale ai sensi dell'allegato 4 DPR 120/2017, potrà essere reimpiegato allo stato naturale nello stesso sito in cui è stato scavato ai sensi del comma 1 art. 185 del D.lgs. 152/06;

**Richiesta n. 9**
In merito alla componente paesaggio, a pag. 34 del SIA è riportato che "un tratto del Cavidotto MT, la Stazione Elettrica di Utenza, l'Impianto d'utenza per la connessione e l'Impianto di rete per la connessione ricadono all'interno di "aree tutelate per legge" come indicato dall'art. 142 del D. Lgs. 42/2004: Comma 1 – c); a tal proposito, rispetto alla figura 18 dello SIA e alla tavola "Screening dei vincoli", indicare l'estensione dell'impianto ricadente in tale area su una planimetria in scala di maggiore dettaglio e spiegare la motivazione per la quale non è stata valutata un'ubicazione diversa delle opere interessate dal vincolo.

**Riscontro n. 9**
Il tratto di Cavidotto MT ricadente in area vincolata ai sensi dell'art. 142, comma 1, let. c) del D.Lgs. 42/2004 è di circa 139 m. Il cavidotto sarà realizzato al di sotto della viabilità esistente, pertanto la realizzazione dell'opera non andrà ad incidere negativamente sull'area tutelata per legge.
La parte d'Impianto di utenza per la connessione, collegamento in cavo AT interrato, ricadente in area vincolata ai sensi dell'art. 142, comma 1, let. c) del D. Lgs. 42/2004 è di circa 48 m. Il cavo AT sarà completamente interrato e pertanto non potrà essere percepito in alcun modo nell'ambiente circostante;



fonte: http://burc.regione.campania.it

La realizzazione dell'opera, quindi, non comporterà alcun danno all'area tutelata per legge.
Gli interventi previsti in progetto, afferenti alla Stazione Elettrica di Utenza, da una corretta georeferenziazione delle relative aree di sedime in relazione all'area tutelata per legge ai sensi dell'art. 142, comma 1, let. c) del D. Lgs. 42/2004, emerge che le stesse non ricadono all'interno della fascia tutelata per legge di 150 m. Pertanto, la realizzazione della Stazione Elettrica di Utenza si configura compatibile con il contesto paesaggistico nel quale sarà collocata.

Infatti, per quanto riguarda la cabina elettrica di utenza per il collegamento alla rete nazionale, sarà realizzata sul Foglio 3 p.lla 5039, in adiacenza all'attuale stazione elettrica primaria di Castel Volturno, nella parte esterna alla fascia di 150 metri dalla sponda del Canale Agnena e pertanto, anche la medesima particella, per la porzione di competenza, risulta priva di vincoli ex art. 142 del D. Lgs 42/04 e smi.

Nel merito si evidenzia che la Soprintendenza di Caserta ha rilasciato il parere **favorevole all'iniziativa, con nota prot. 13710 del 04.11.2020.**

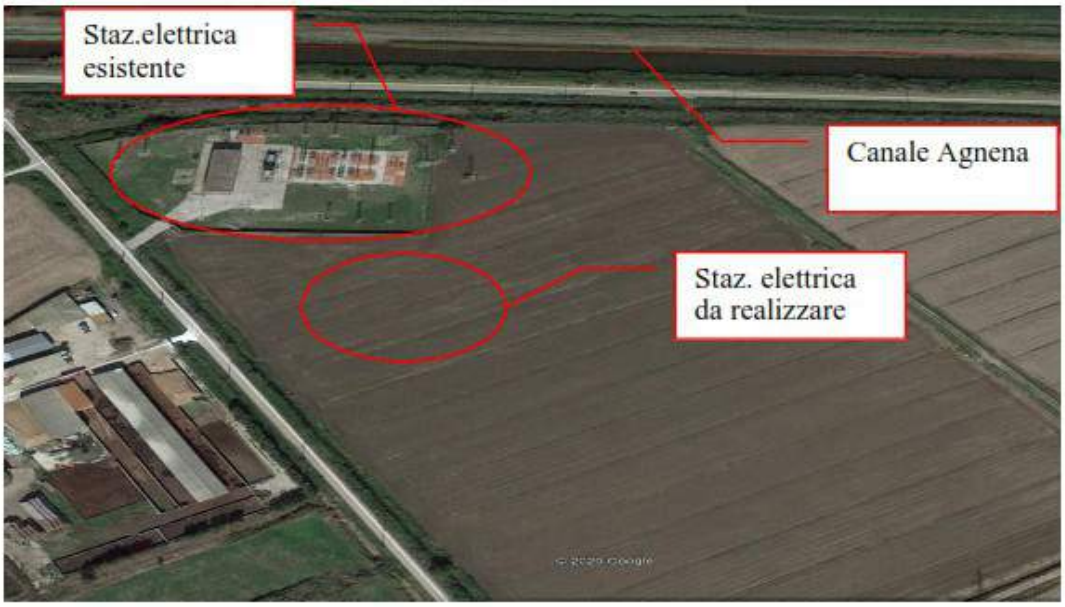




fonte: http://burc.regione.campania.it

**Richiesta n. 10**
A pag. 58 dello SIA, è riportato: "La realizzazione di un cavidotto non comporta quindi il passaggio forzato attraverso suoli produttivi agricoli di altra proprietà, se non in minima parte", rispetto a questa affermazione, indicare e descrivere la parte "minima" di suolo citata e descriverne le caratteristiche produttive.
**Riscontro n.10**
Il cavidotto sarà posato al di sotto della viabilità esistente, in particolare il cavidotto MT interessa una strada comunale in Località Bortolotto. I tratti di cavidotto MT e AT che non interferiscono con la suddetta strada, interessano la superficie di pertinenza e la strada di accesso, di nuova realizzazione, della Stazione Elettrica di Utenza.
Pertanto, il tratto di suolo privato interessato dal cavo afferisce al tratto di ingresso alla cabina elettrica di utenza per il collegamento alla rete nazionale, che sarà realizzata sul Foglio 3 p.lla 5039, in adiacenza all'attuale stazione elettrica primaria di Castel Volturno.

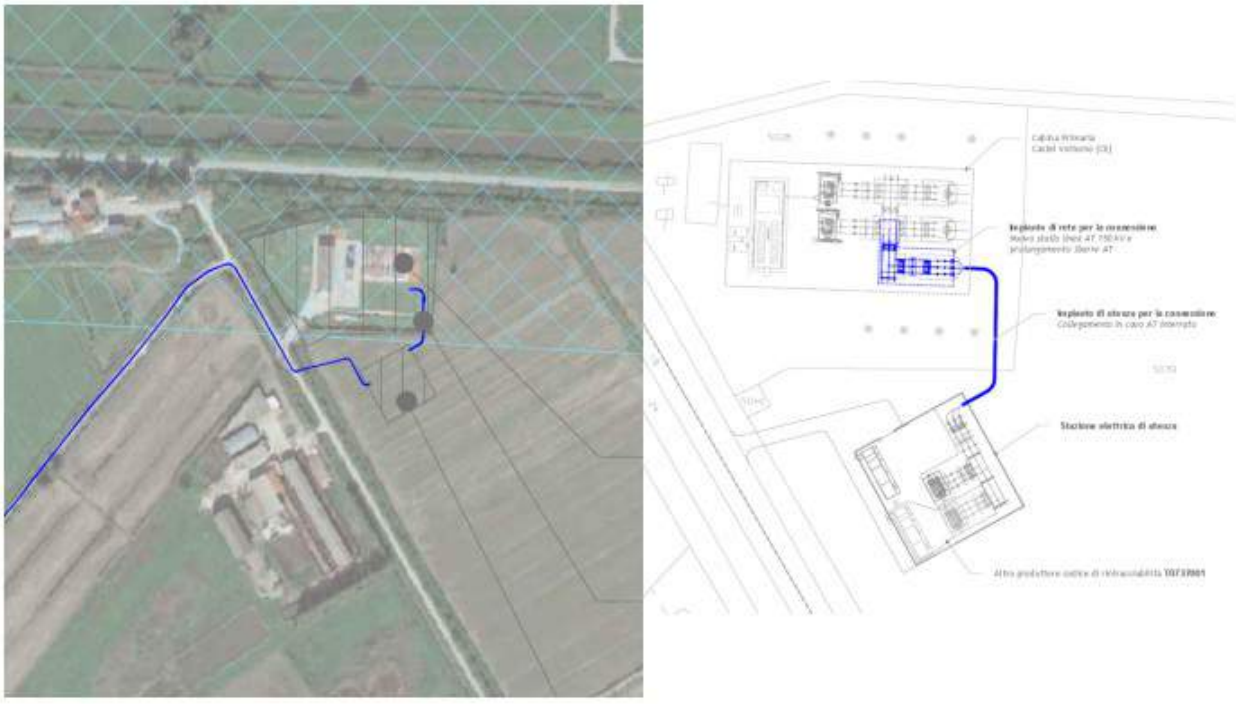

**Richiesta n. 11**
Chiarire se i conduttori delle attività agricole presenti nelle aree interessate dalle previsioni progettuali siano stati beneficiari di finanziamenti pubblici erogati a valere su risorse del programma Sviluppo Rurale della Campania afferenti a misure agroambientali e, in caso affermativo, se esistono impegni assunti in relazione al mantenimento di dette attività per prefissati periodi temporali.
**Riscontro n.11**
Si rappresenta che conduttori delle attività agricole presenti nelle aree interessate dalle previsioni progettuali non hanno beneficiato di finanziamenti pubblici erogati a valere su risorse del programma Sviluppo Rurale della Campania afferenti a misure agroambientali da oltre 15 anni.

**Richiesta n. 12**



fonte: http://burc.regione.campania.it

Verificare che le succitate aree non siano individuate quali aree di produzione di prodotti agricoli e zootecnici contraddistinti da marchi di qualità e tipicità.

**Riscontro n.12**

Il territorio comune di Castel Volturno non rientra tra le aree destinate alla viticoltura DOC e DOCG.

Più in generale, l'area individuata per la realizzazione del progetto, non interessa aree agricole di particole pregio e/o tipicità.

In data 27.07.2020 la società ha richiesto l'attestazione di assenza di aree DOC e DOCG alla UOD 501712 competente territorialmente, la quale rilascerà il suo parere nel corso della Conferenza dei Servizi che sarà convocata ai sensi del comma 7 dell'art.27bis del D.Lgs 152/06 e smi.

**Richiesta n. 13**

Relativamente alla componente atmosfera, indicare quali sono gli "gli accorgimenti di buona pratica che saranno adottati" citati a pag. 89 dello SIA per limitare le emissioni inquinanti.

**Riscontro n.13**

**Al fine di contenere quanto più possibile le emissioni di inquinanti gassosi e polveri, durante** la fase di costruzione, si garantiranno il corretto utilizzo di mezzi e macchinari, una loro regolare manutenzione e buone condizioni operative. Dal punto di vista gestionale, si limiterà la velocità dei veicoli e si eviterà di tenere inutilmente accesi motori di mezzi e macchinari.

**Per quanto riguarda la produzione di polveri, saranno adottate inoltre, ove necessario,** idonee misure a carattere operativo e gestionale, come:

▪ bagnatura periodica delle superfici di cantiere in relazione al passaggio dei mezzi e delle operazioni di carico/scarico, con aumento della frequenza delle bagnature durante la stagione estiva;
▪ stabilizzazione delle piste di cantiere;
▪ bagnatura dei materiali risultanti dalle operazioni di scavo;
▪ copertura dei cassoni dei mezzi con teli in modo da ridurre eventuali dispersioni di polveri durante il trasporto dei materiali;
▪ lavaggio giornaliero dei mezzi di cantiere e pulizia con acqua dei pneumatici dei veicoli in uscita dai cantieri.

**Richiesta n. 14**

Per quel che concerne la componente fauna, dalla fig. 9 e segg. dello SIA, si evince che il campo fotovoltaico ricadrà tra almeno due "Aree importanti per la rotta degli uccelli migratori" e che, come misura di mitigazione per la fauna è previsto, tra gli altri, l'utilizzo di pannelli di ultima generazione a basso indice di riflettanza; chiarire se, le caratteristiche tecniche dei moduli fotovoltaici indicati a pag. 14 della Relazione Tecnica soddisfano tali requisiti di attenuamento.

**Riscontro n.14**

I moduli fotovoltaici saranno in silicio monocristallino con tecnologia bifacciale, provvisti di cornici in alluminio, realizzati con 144 celle di tipo monocristallino; l'insieme delle celle solari costituenti i moduli fotovoltaici è protetto frontalmente da un vetro temperato anti-riflettente e le singole celle in silicio cristallino sono coperte da rivestimento trasparente antiriflesso.

**Richiesta n. 15**

In considerazione del fatto che, l'intero parco fotovoltaico che si estende in un'unica zona circondata da recinzioni metalliche, prevedere un sistema di schermatura mediante l'impiego di specie arboree e/o vegetali autoctone.



fonte: http://burc.regione.campania.it

**Riscontro n.15**
Come richiesto, la recinzione metallica sarà integrata con una schermatura naturale.
In particolare, la barriera vegetazionale sarà realizzata con specie autoctone tra cui:
Biancospino (Crataegus monogyna), Rosmarino (Salvia rosmarinus), Alloro (Laurus nobilis), Mirto (Myrtus), Fillirea (Phillyrea), Pungitopo (Rascus aculeatus). Sarà assicurata un'opportuna potatura dei filari nel tempo, in maniera tale da attenuare la loro interferenza con l'efficienza dell'Impianto Fotovoltaico.

Per quanto concerne la tematica ENAV, si rappresenta che al fine di rendere più razionale e agevole la presentazione delle istanze per l'utenza, l'ENAC ha elaborato una procedura amministrativa semplificata da applicarsi nei casi in cui risulti necessario valutare la compatibilità di una nuova opera, impianto o attività con la sicurezza delle operazioni aeroportuali e del volo più in generale.
Attraverso la procedura on line è possibile valutare preliminarmente l'effettivo interesse aeronautico attraverso la Verifica preliminare.
Il richiedente deve accertare, tramite un tecnico abilitato, se, sulla base dei criteri contenuti nel documento Verifica preliminare, vi siano le condizioni per avviare l'iter valutativo necessario per ottenere l'autorizzazione dell'ENAC.
Orbene, in data 09/02/2021 è stata eseguita dal tecnico incaricato della società Sinergia, sul portale informatico ENAC, la VERIFICA PRELIMINARE dei POTENZIALI OSTACOLI E PERICOLI PER LA NAVIGAZIONE AEREA, di cui al regolamento, da cui è emerso che "Nessuna interferenza è stata rilevata per gli aeroporti e i sistemi di comunicazione/navigazione/RADAR di ENAV S.p.A. ".

Il proponente, con nota Prot. 2021.04.06.PAUR.STAFF501792.GP7 del 06.04.2021 trasmessa via pec in data 06.04.2021, ha fornito una relazione di riscontro circa il potenziale impatto cumulativo del progetto in argomento con l'autorizzando impianto fotovoltaico da realizzarsi nel Comune di Cancello Arnone della Società Sinergia GP6 Srl, in merito a tutte le componenti ambientali potenzialmente interessate.

In merito, rispetto all'Impatto cumulativo trattato nello SIA, è stato considerato come elemento aggiuntivo nella ZVT (con una circonferenza di 3 km di raggio), l' impianto fotovoltaico da realizzarsi nel Comune di Cancello Arnone della Società Sinergia GP6 Srl.

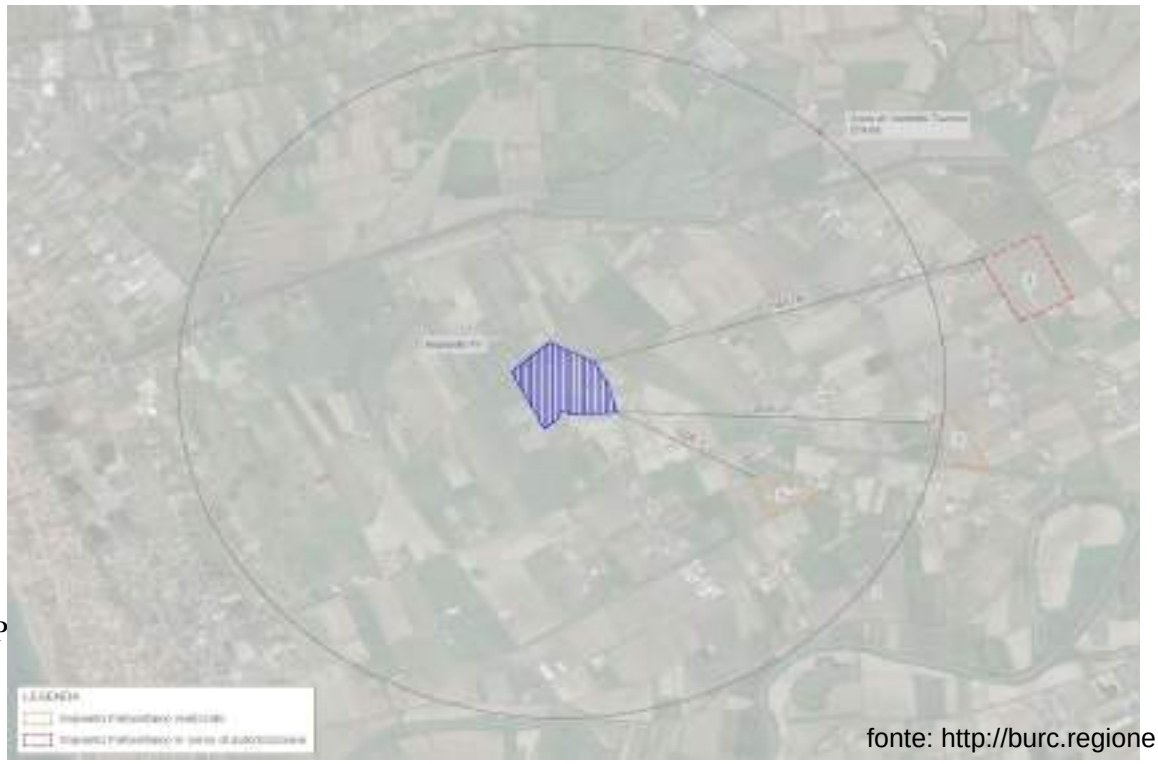

fonte: http://burc.regione.campania.it

All’interno della ZVT risulta presente un solo impianto fotovoltaico già realizzato, per il quale si stima una potenza di circa 2.0 MW distante più di 1 km dall’impianto in progetto. Solo una piccola parte dell’impianto esistente n°2 ricade nella ZVT, con una potenza stimata di circa 3.5 MW. L’impianto fotovoltaico da realizzare nel comune di Cancello ed Arnone, per il quale è in corso l’iter autorizzativo, è posto al di fuori della ZVT ad una distanza di oltre 3.0 km dall’impianto in progetto.

Dalle valutazioni riportate emerge che:

- il Progetto verrà realizzato in aree poco frequentate e con l’assenza di punti panoramici e strade di valenza paesaggistica,pertanto si ritiene che il Progetto non potrà alterare o diminuire la percezione visiva del paesaggio e dunque non contribuirà al cumulo dell’impatto visivo con gli impianti già esistenti ed in corso di autorizzazione;

- Il progetto sarà realizzato nel rispetto dei vincoli paesaggistici presenti, in un territorio che, seppure ancora connotato da tutti quei caratteri identitari e statutari frutto delle complesse relazioni storiche che lo hanno determinato, sta assumendo l'ulteriore caratteristica di paesaggio "energetico", ovvero dedicato anche alla produzione di energia;

- sul sito di intervento non si indentificano habitat di rilevante interesse faunistico e non ricade in aree appartenenti alla Rete Natura 2000. Inoltre, in virtù delle misure di mitigazione adottate il Progetto non potrà alterare o diminuire la biodiversità dell’aria vasta né tantomeno compromettere gli ecosistemi presenti, dunque non contribuirà al cumulo dell’impatto sulla biodiversità ed ecosistemi con gli impianti già realizzati ed in corso di autorizzazione;

- non si ritiene significativo un impatto cumulativo sulla sicurezza e sulla salute pubblica dovuto alla contemporanea presenza dell’impianto in progetto con quelli esistenti ed in corso di autorizzazione vista la distanza tra essi. Inoltre, si esclude la sovrapposizione del cavidotto MT di progetto con quello dell’impianto in fase di autorizzazione nel comune di Cancello ed Arnone, fatta eccezione per un tratto di circa 80 metri. Il rischio di impatto elettromagnetico risulta nullo in quanto vengono comunque conservate le distanze di rispetto dalle sporadiche unità abitative presenti nell’area;

- relativamente al cumulo dell' impatto acustico, per l’impianto in fase di autorizzazione nel comune di Cancello ed Arnone, non sapendo se le fasi di realizzazione dei due impianti possano coincidere o meno, si ritiene, in ogni caso, che data la distanza dai due impianti, le misure di mitigazione adottate per questa componente ed il rumore prodotto equiparabile a quello delle lavorazioni agricole, il Progetto non contribuirà al cumulo dell’impatto con quello in corso di autorizzazione; le medesime considerazioni sono valide per la fase di dismissione.

- il sito di Progetto e gli impianti fotovoltaici esistenti ed in corso di autorizzazione ricadono in aree adibite quasi interamente ad attività agricole senza interessare fondi agricoli utilizzati per colture tradizionali di pregio (vite e olivo) ed aree occupate da macchia mediterranea. Pertanto non si evidenzia incremento dell’impatto cumulativo su suolo e sottosuolo con gli impianti esistenti ed in corso di autorizzazione.



fonte: http://burc.regione.campania.it

## 6. CONCLUSIONI

- il progetto prevede la costruzione e l' esercizio di un Impianto Fotovoltaico, con potenza di picco 19,38 MWp, con annesso sistema di accumulo di energia a batterie di potenza 20,00 Mwp;
- l'impianto fotovoltaico previsto sfrutterà il processo che consente di trasformare direttamente la luce solare in energia elettrica in corrente continua, sfruttando il cosiddetto "effetto fotovoltaico" finalizzato a diminuire l'importazione di energia unitamente alla riduzione di $CO_2$ nell'ambiente;
- lo Studio di Impatto Ambientale (SIA) è stato predisposto, in coerenza con quanto stabilito dall'art. 22 del D. Lgs. 152/2006 e ss.mm.ii., secondo le indicazioni ed i contenuti di cui all'Allegato VII alla Parte Seconda del medesimo Decreto;
- lo SIA descrive il progetto, lo inquadra all'interno di tutti gli strumenti di programmazione e vincolistici e riporta una descrizione di tutti i potenziali impatti che l'impianto potrebbe generare su tutte le componenti ambientali;
- il progetto proposto risulta sostenibile e coerente con gli obiettivi e le strategie dell'attuale politica energetica regionale;
- le opere da realizzare sono un Impianto Fotovoltaico, un Sistema BESS, un Cavidotto MT, Stazione Elettrica di Utenza,un Impianto di Utenza per la Connessione (linea AT) ed un Impianto di Rete per la Connessione e sono localizzate in aree site " all'esterno del perimetro urbano";
- l'intervento, rispetto allo stato di fatto, sia in fase di realizzazione che di esercizio, non è in grado di determinare impatti ambientali negativi significativi e irreversibili su tutte le componenti ambientali valutate compresi gli habitat e la fauna;
- il progetto verrà realizzato in aree poco frequentate e con l'assenza di punti panoramici potenziali e strade panoramiche di interesse paesaggistico; rispetto agli altri impianti fotovoltaici presenti nel raggio di 3 km (n. 3 già esistenti e in corso di autorizzazione) non potrà alterare o diminuire la percezione visiva del paesaggio e dunque non contribuirà al cumulo dell'impatto visivo;
- le aree individuate per la realizzazione del Progetto non ricadono all'interno di Aree appartenenti alla Rete Natura 2000 (SIC e ZPS) e IBA; nello specifico, l'Impianto Fotovoltaico, con annesso sistema BESS, dista circa 6 Km dalla ZSC IT8010015 – Monte Massiccio e circa 3 km dalla ZSC IT8010027 – Fiumi Volturno e Calore Beneventano e la Stazione Elettrica di Utenza dista circa 7 Km dalla ZSC IT8010015 – Monte Massiccio e circa 4 Km dalla ZSC IT8010027 – Fiumi Volturno e Calore Beneventano; in merito, in sede di istruttoria tecnica dello Studio di Impatto ambientale, considerate le caratteristiche dell'impianto e valutate le distanze di cui sopra, ritenendo di escludere possibili incidenze negative sulle suddette Aree Protette, non è stato necessario procedere con ulteriori integrazioni/approfondimenti;
- la superficie individuata per la realizzazione dell'Impianto Fotovoltaico ricade in una zona a "vocazione" agricola del Comune di Castel Volturno;
- in riferimento a quanto previsto dall'art.12 comma 7 del D.Lgs. 387/2003 *"gli impianti di produzione di energia elettrica, di cui all'articolo 2, comma 1, lettere b) e c), possono essere*



fonte: http://burc.regione.campania.it

*ubicati anche in zone classificate agricole dai vigenti piani urbanistici. Nell'ubicazione si dovrà tenere conto delle disposizioni in materia di sostegno nel settore agricolo, con particolare riferimento alla valorizzazione delle tradizioni agroalimentari locali, alla tutela della biodiversità, così come del patrimonio culturale e del paesaggio rurale di cui alla legge 5 marzo 2001, n. 57, articoli 7 e 8, nonché del decreto legislativo 18 maggio 2001, n. 228, articolo 14"* nella fase di istruttoria tecnica (anche integrativa) sono stati valutati i suddetti aspetti che nello specifico riguardano:

- la non sussistenza di attività agricole presenti nelle aree interessate dall'impianto, beneficiarie di finanziamenti pubblici erogati a valere su risorse del programma Sviluppo Rurale della Campania afferenti a misure agroambientali (punto n.11 del riscontro di richiesta di integrazioni);
- la non sussistenza di aree interessate dalla produzione di prodotti agricoli e zootecnici contraddistinti da marchi di qualità e tipicità (DOC e DOCG) (punto n.12 del riscontro di integrazioni);
- la realizzazione del progetto in aree poco frequentate e con l'assenza di punti panoramici potenziali, posti in posizione orografica dominante ed accessibili al pubblico, o strade panoramiche o di interesse paesaggistico, che attraversano paesaggi naturali o antropici di alta rilevanza paesaggistica (cfr pag 122 dello SIA);
- la messa a disposizione gratuita delle parti di terreno utilizzabili per scopi agricoli, per assicurare l'effettiva pratica dell'agro – voltaico, ad organizzazioni e/o imprenditori agricoli (cfr lettera di intenti sottoscritta con la Cooperativa "Le Terre di don Peppe Diana - Libera Terra"in data 02.12.2020 e trasmessa da Sinergia GP7 srl con nota prot. 2021.02.05_PAUR.STAFF.VIA.comma5.GP7 del 05.02.2021);

- nella Carta uso del suolo "Corine Land Cover" l'area di intervento per la realizzazione del Progetto è classificata come " 2.1.2. "Seminativi in aree irrigue " e "2.1.1. Seminativi in aree non irrigue" e in fase integrativa il proponente ha dichiarato che l'area individuata per la realizzazione del progetto, non interessa aree agricole di particolare pregio e/o tipicità ;

- la realizzazione ed il successivo esercizio dell'impianto fotovoltaico comportano l'occupazione di circa 37,0 ha di suolo di cui circa 8.000 mq destinati al sistema BESS: il layout dell'impianto non interferisce con le aree agricole localizzate nei terreni adiacenti al sito e consente di mantenerne il disegno e l'articolazione, senza creare interruzioni di continuità od aree di risulta, non accessibili ed utilizzabili a fini agricoli;

- le misure di mitigazione previste (sia in fase di cantiere che in fase di esercizio) nello Studio di Impatto Ambientale per ciascuna componente ambientale considerata riducono ulteriormente i già limitati effetti ambientali dell'opera concentrati prevalentemente nella fase di cantiere;

- al termine della fase di consultazione di 60 giorni prevista dall'art. 27 bis del D. Lgs. 152/2006 il pubblico interessato non ha presentato alcuna osservazione.

Considerato quanto sopra rappresentato si propone di esprimere **parere favorevole** di Valutazione di Impatto Ambientale con le seguenti condizioni ambientali:



fonte: http://burc.regione.campania.it

| N. | Contenuto | Descrizione |
|---|---|---|
| 1 | Macrofase | **ANTE-OPERAM** |
| 2 | Numero Condizione | **1** |
| 3 | Ambito di applicazione | • aspetti gestionali<br>• componenti/fattori ambientali:<br>- suolo e sottosuolo e ambiente idrico<br>- misure di mitigazione e compensazione |
| 4 | Oggetto della condizione | - per assicurare l'effettiva pratica dell'agro – voltaico attraverso la messa a disposizione gratuita delle parti di terreno utilizzabili per scopi agricoli, formalizzare l'accordo con la Cooperativa "Le Terre di don Peppe Diana - Libera Terra" con cui in data 02.12.2020 la Sinergia GP7 srl, ha sottoscritto una lettera di intenti. |
| 5 | Termine per l'avvio della Verifica di Ottemperanza | ANTE-OPERAM |
| 6 | Soggetto di cui all'art. 28 comma 2 del D. Lgs. 152/2006 individuato per la verifica di ottemperanza | STAFF Tecnico – Amministrativo 501792 Valutazioni Ambientali – Regione Campania |

fonte: http://burc.regione.campania.it

| N. | Contenuto | Descrizione |
|---|---|---|
| 1 | Macrofase | **POST-OPERAM** |
| 2 | Numero Condizione | 2 |
| 3 | Ambito di applicazione | Ambito di applicazione della condizione ambientale:<br>- aspetti gestionali<br>- componenti/fattori ambientali:<br>- ambiente idrico<br>- suolo e sottosuolo<br>- flora, fauna, vegetazione, ecosistemi<br>- paesaggio e beni culturali<br>- mitigazioni/compensazioni |
| 4 | Oggetto della condizione | Per garantire il monitoraggio dell'agri-voltaico, quale azione di mitigazione e compensazione, è necessario predisporre una relazione, con cadenza annuale (annata agraria), in cui siano riportate le seguenti informazioni:<br>• descrizione dell'ordinamento colturale con indicazione delle rotazioni e/o avvicendamenti, ove previsti, e delle particelle sottoposte a coltura (anche grafica) con rese attese e/o ottenute;<br>• indicazione dei mezzi tecnici utilizzati, con particolare riferimento alla meccanizzazione adottata, nonché delle ore/uomo di lavoro, rispetto all'ordinamento colturale;<br>• indicazione della destinazione della produzione agricola ottenuta. A tal scopo la relazione dovrà contenere documenti probanti di vendita;<br>• descrizione dell'eventuale utilizzo di biomasse a scopo di fertilizzazione (es. compost, reflui zootecnici, digestati, ecc.). |
| 5 | Termine per l'avvio della Verifica di Ottemperanza | POST-OPERAM |
| 6 | Soggetto di cui all'art. 28 comma 2 del Dlgs 152/2006 individuato per la verifica di ottemperanza | UOD 500712 Servizio Territoriale provinciale di Caserta |

Monreale, 08/04/2021

Il funzionario istruttore

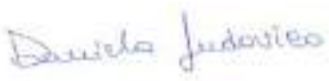

fonte: http://burc.regione.campania.it

*Ministero dello Sviluppo Economico*

DIREZIONE GENERALE PER LE ATTIVITA' TERRITORIALI

**DIV. XII - ISPETTORATO TERRITORIALE CAMPANIA**

**SETTORE III**

Alla Regione Campania
Pec: uod.500203@pec.regione.campania.it

e,p.c.
Alla Società Sinergia GP7 S.r.l.
Pec: sinergia.gp7@pec.it

All.ti n 1

OGGETTO: COSTRUZIONE ED ESERCIZIO DI CONDUTTURA ELETTRICA INTERRATA IN MT;
**(PROT. 37938 DEL 11.03.2021) - (NA/IE/2021/14).**

SI TRASMETTE IN ALLEGATO IL PARERE DI FATTIBILITÀ (ALL. 1) CONCESSO ALLA SOCIETÀ **SINERGIA GP7 S.R.L.**

SI PRECISA CHE, IL NULLA OSTA DEFINITIVO SARÀ RILASCIATO SOLO DOPO CHE SARANNO ESEGUITI GLI OPPORTUNI SOPRALLUOGHI DA PARTE DI QUESTO UFFICIO.

PER QUANTO SOPRA, AL FINE DI AGEVOLARE L'ATTIVITÀ ISPETTIVA, L'INIZIO DEI LAVORI E LA LORO DURATA PREVISTA ANDRANNO COMUNICATI CON UN ANTICIPO MINIMO DI GIORNI SETTE (7), MENTRE IL FINE LAVORI ENTRO GIORNI QUINDICI (15), IL TUTTO UTILIZZANDO L'APPOSITA MODULISTICA.

SI AVVISA CHE IL PARERE DI FATTIBILITÀ DI CUI ALL'OGGETTO È RILASCIATO ESCLUSIVAMENTE A FAVORE DELLA DITTA DI CUI SOPRA, EVENTUALI PASSAGGI DELLA TITOLARITÀ DELL'IMPIANTO A FAVORE DI ALTRO SOGGETTO DOVRANNO ESSERE TEMPESTIVAMENTE COMUNICATI ALLO SCRIVENTE ISPETTORATO, PENA L'APPLICAZIONE DELLE SANZIONI PREVISTE DALL'ART. 98 DL D.LGS 259/03.

TANTO SI TRASMETTE PER GLI USI CONSENTITI DALL'ART. 113 DEL T.U. 11.12.1933 NR. 1775.

IL RESPONSABILE DEL PROCEDIMENTO
P.I. SALVATORE SOGNAMIGLIO

IL RESPONSABILE U.O. III
ERNESTO CAV. VILLANTE

ERNESTO VILLANTE
firmato digitalmente Mise
11 mar 2021 12:48

IL DIRIGENTE
D.SSA G. CIVIDA

P.zza Garibaldi, 19 – 80142 Napoli
tel. +39 081/5532832/fax.+39 081/201956
e-mail: it.campania@mise.gov.it
dgat.div12.ispcmp@pec.mise.gov.it

fonte: http://burc.regione.campania.it

*Ministero dello Sviluppo Economico*

DIREZIONE GENERALE PER LE ATTIVITA' TERRITORIALI

DIV. XII - ISPETTORATO TERRITORIALE CAMPANIA

SETTORE III

## IL DIRETTORE DELL'ISPETTORATO

**(NA/IE/2021 - PROT. 37938 del 11/03/2021)**

Visto il Regio Decreto 11 dicembre 1933, n° 1775;

Visto l'art. 95 del D.L.vo 1 agosto 2003 n. 259 (Codice delle Comunicazioni Elettroniche);

Visto il DM del 4 luglio 2005 del Ministero delle Comunicazioni (Delega ai Direttori degli Ispettorati territoriali in materia di interferenze elettriche);

Vista l'istanza del legale Rappresentante della Società **"SINERGIA GP7 S.r.l."** con sede legale in, **Napoli, Centro Direzionale Is. G1 80143,** (C.F./P.Iva **09484211215**), PEC: sinergia.gp@pec.it riguardante la realizzazione di conduttura di energia elettrica interrata;

Vista la documentazione progettuale allegata alla suddetta istanza;

Visto, in particolare, il progetto presentato;

Vista la dichiarazione d'impegno redatto in data 03/09/2020 del L.R. Ugo Vittoria Rocca con la quale la società si impegna a realizzare le opere in questione secondo la normativa vigente;

Vista la dichiarazione sostitutiva dell'atto di notorietà dell'Ing. Ugo Vittorio Rocca redatta in Roma in data 11/09/2020;

si rilascia alla suddetta Società il

## PARERE DI FATTIBILITA'

alla costruzione ed esercizio, secondo il progetto presentato, **di Elettrodotto MT e AT per connessione alla rete elettrica di trasmissione di un impianto per la produzione di energia elettrica da fonte rinnovabile solare "Sinergia GP7" tramite conversione fotovoltaica, della potenza nominale in DC 19,38 MWp, mediante Cavidotto MT di collegamento alla Stazione Elettrica di utenza connessa in AT 150 kV in antenna alla C.P. Enel 150 kV "Castel Volturno" localizzato lungo strada comunale in località Bortolotto, con lunghezza di circa 1550 mt.**

**Impianto Fotovoltaico - Fg 5 - Particelle, 62,5022,5023,5056,5057,5058,5059,5060,5061,5062,5063**

**Stazione Elettrica Utenza: Fg 3 – Particella, 5039**;

**Dispone, che**

1) Tutte le opere siano realizzate in conformità alla normativa vigente e alla documentazione progettuale presentata;
2) Siano rispettate, in tutti i punti di interferenza con linee di telecomunicazione (attraversamento, parallelismo, avvicinamento) tutte le norme tecniche e le prescrizioni di legge vigenti in materia, in modo da assicurare l'eliminazione di ogni interferenza elettrica.

Il presente **Parere** è concesso in dipendenza dell'atto di sottomissione redatto dal Rappresentante Legale della Società, in Napoli in data 02/12/2020, e senza alcun pregiudizio delle clausole in esso contenute e fatti salvi i diritti che derivano al Ministero dello Sviluppo Economico dal R.D. n. 1775 dell'11/12/1933.

Il Dirigente
D.ssa Carmela Cocca

P.zza Garibaldi, 19 – 80142 Napoli
tel. +39 081/5532832/fax.+39 081/201956
e-mail: it.campania@mise.gov.it
dgat.div12.ispcmp@pec.mise.gov.it

fonte: http://burc.regione.campania.it

# MARINA MILITARE
# COMANDO MARITTIMO SUD - TARANTO
***Ufficio Infrastrutture e Demanio – Sezione Demanio***

**Indirizzo Telegrafico: MARINA SUD**
**P.E.I:** marina.sud@marina.difesa.it
**P.E.C.:** marina.sud@postacert.difesa.it


*Protocollo* **M_D MARSUD0026508** *data* **24/09/2020 09.27**


*p. di c.:* **Ass.te di Amm.ne GIUDETTI**
***73.22767 – 099.7752767***


*Allegati nr.*

*All.* **REGIONE CAMPANIA STAFF VALUTAZIONI AMBIENTALI (PEC)**

*e, per conoscenza:* **PRESIDENTE DEL CO.MI.PA. REGIONE CAMPANIA (PEC)**
**MARISTAT 4° REP. INFRASTRUTTURE E LOGISTICA (PEC)**

*Argomento:* **CUP 8733 - Progetto per la realizzazione di un impianto di produzione di energia elettrica da fonte solare, di potenza complessiva di 19,38 MWp, con annesso sistema di accumulo a batterie potenza 20,00 Mw, e relative opere di connessione nel Comune di Castel Volturno (CE) – Proponente: Società "SINERGIA GP7 Srl".**

Posizione : G.1-3/O3 NA (99) (citare nella risposta)

*Riferimenti:*

a) foglio n°19743 in data 15/03/2013 dello Stato Maggiore Difesa;
b) foglio n°0024989 in data 28/03/2019 dello Stato Maggiore Marina;
c) nota n° 0384481 in data 17/08/2020 della Regione Campania.

1. Con la nota in riferimento c), codesta Regione ha comunicato l'avvenuta pubblicazione sul proprio sito *web* istituzionale della documentazione afferente l'impianto indicato in argomento.
2. Questo Comando Marittimo, presa visione della documentazione progettuale, comunica che – per quanto di competenza ed in ordine ai soli interessi della Marina Militare – non sussistono motivi ostativi alla realizzazione del progetto in questione.

d'ordine
IL CAPO UFFICIO INFRASTRUTTURE E DEMANIO
C.V. Valter RUSSO

*Documento firmato digitalmente*

fonte: http://burc.regione.campania.it

Da "marina.sud@postacert.difesa.it" <marina.sud@postacert.difesa.it>
A "staff.501792@pec.regione.campania.it" <staff.501792@pec.regione.campania.it>
Data giovedì 24 settembre 2020 - 09:28

**Invio documentazione - prot.n.0026508 del 24/09/2020 - MARSUD**

**Invio documentazione protocollo**

Si trasmette in allegato la documentazione relativa al protocollo n. **0026508** del **24/09/2020**.

Il protocollo ha il seguente oggetto:
**CUP 8733 - Progetto per la realizzazione di un impianto di produzione di energia elettrica da fonte solare, di potenza complessiva di 19,38 MWp, con annesso sistema di accumulo a batterie potenza 20,00 Mw, e relative opere di connessione nel Comune di Castel Volturno (CE) – Proponente: Società "SINERGIA GP7 Srl"..**

In allegato al messaggio email sono presenti i seguenti file:

**Documento principale**

- SINERGIA GP7 fotovoltaico per Castelvolturno (CE).pdf

**Allegati**

josh Protocol! • www.itconsult.it

**Allegato(i)**

SINERGIA GP7 fotovoltaico per Castelvolturno (CE).pdf (136 Kb)
Segnatura.xml (2 Kb)


fonte: http://burc.regione.campania.it

Da "aeroscuoleaeroregione3@postacert.difesa.it" <aeroscuoleaeroregione3@postacert.difesa.it>
A "staff.501792@pec.regione.campania.it" <staff.501792@pec.regione.campania.it>
Data venerdì 26 febbraio 2021 - 12:29

**[P:2021-9975] CUP 8733 – Castel Volturno (CE), fg 5 p.lle varie. Società Proponente Sinergia GP7 S.r.l.. – P.A.U.R. per il rilascio di Autorizzazione Unica alla costruzione di un impianto fotovoltaico della potenza di 19,38 MW e opere di connessione.**

---

Trasmissione messaggio da ABA001 COMANDO SCUOLE DELL'A.M./3^ REGIONE AEREA (BARI).
Protocollo M_D ABA001 REG2021 0009975 26-02-2021.
Composto da 1 documento primario e 0 allegato/i.

---

**Allegato(i)**

I1.20.808.pdf (149 Kb)
segnatura.xml (2 Kb)


fonte: http://burc.regione.campania.it

**AERONAUTICA MILITARE**
**Comando Scuole dell'A.M./3^Regione Aerea**
Ufficio Territorio e Patrimonio
Sezione Servitù e Limitazioni

p.d.c. 1°M.llo CASTELLANETA Tel. 0805418622
S.M. LOPARCO Tel. 0805418422

Pratica: **I1.20.808**

**A Giunta Regionale della Campania**
Direzione Generale Valutazioni e Autorizzazioni Ambientali
pec: staff.501792@pec.regione.campania.it

**Oggetto:** **CUP 8733** – Castel Volturno (CE), fg 5 p.lle varie. Società Proponente Sinergia GP7 S.r.l.. – P.A.U.R. per il rilascio di Autorizzazione Unica alla costruzione di un impianto fotovoltaico della potenza di 19,38 MW e opere di connessione.

e, per conoscenza:
**Presidenza del CO.Mi.PA c/o Comando Logistico della M.M.** **= Napoli =**

**SINERGIA GP7 S.r.l.** **sinergia.gp7@pec.it**

**Riferimento:** a) foglio prot. nr. 384481 del 17.08.2020;
b) foglio n° M_D SSMD 0019743 del 15.03.2013

1. In esito a quanto richiesto con il foglio in riferimento "a", relativo alla realizzazione di un impianto fotovoltaico denominato "Castel Volturno", verificato che l'intervento non interferisce con compendi militari di questa F.A. né con vincoli eventualmente imposti a loro tutela, si esprime il parere favorevole dell'A.M. alla realizzazione di quanto in oggetto, ai sensi dell'art. 334, comma 1, del D. Lgs. 66/2010.

2. Quanto sopra si partecipa altresì al Comando territoriale in conoscenza al fine dell'eventuale emissione del parere unico interforze del Presidente del Co.Mi.Pa. in sede di conferenza dei servizi, in aderenza alla direttiva in "b" dello Stato Maggiore della Difesa, relativa alla trattazione delle istanze per il rilascio dei pareri militari.

**d'ordine**
**Il Capo Ufficio f.f.**
(T. Col. G.A.r.n. DI GENNARO ing. Roberto)



Firmato digitalmente da
ROBERTO DI GENNARO
Data/Ora: 26/02/2021 12:16:01

fonte: http://burc.regione.campania.it

Da "mbac-sabap-ce@mailcert.beniculturali.it" <mbac-sabap-ce@mailcert.beniculturali.it>

A "staff.501792@pec.regione.campania.it" <staff.501792@pec.regione.campania.it>

Cc "sinergia.gp7@pec.it" <sinergia.gp7@pec.it>, "sr-cam.coreco@beniculturali.it" <sr-cam.coreco@beniculturali.it>, "VETRANO ROSSANO" <rossano.vetrano@beniculturali.it>, "MONTEFORTE PATRIZIA" <patrizia.monteforte@beniculturali.it>

Data martedì 9 marzo 2021 - 13:53

**Castel Volturno. Prot. 3746 del 09.03.2021.pdf**

---

--
Questa email è stata esaminata alla ricerca di virus da AVG.
http://www.avg.com

---

**Allegato(i)**

Castel Volturno. Prot. 3746 del 09.03.2021.pdf (2038 Kb)



fonte: http://burc.regione.campania.it

MODULARIO
B C-255

MOD. 304

*Ministero della cultura*

Alla Giunta Regione della Campania
Direzione Generale per Ciclo Integrato delle acque e
dei rifiuti, valutazioni e Autorizzazioni Ambientali
**staff.501792@pec.regione.campania.it**

Soprintendenza Archeologia belle arti e paesaggio
per le province di Caserta e Benevento
**CASERTA**

*Palazzo Reale – Viale Douhet, 2/A 81100 Caserta*

e, p.c.

Alla Società Sinergia GP 7 s.r.l.
**sinergia.gp7@pec.it**

*Prot. n. 2974 del 25/02/2021*
*Class. 34.43.01/49.8*
*Rif. Nota n. 37376 del 23/02/2021*

Oggetto: Castel Volturno (CE) – CUP 8733 – VIA per autorizzazione unica regionale ex art. 27 bis D.Lgs. 152/2006 e ss.mm.ii. relativa all'intervento "Progetto di realizzazione impianto produzione energia elettrica da fonte solare potenza complessiva 19,38 Mw con annesso sistema accumulo energia a batterie potenza 20,00 Mw e relative opere di connessione – Proponente Sinergia GP7 S.r.l.
Conferenza di Servizi del 12/03/2021- Parere

In riscontro alla nota di convocazione di codesta Giunta Regionale della Campania, relativa al procedimento in oggetto, **questa Soprintendenza**,

viste le note della Società Sinergia GP 7 s.r.l. (del 27/07/2020, del 29/07/2020, del 01/09/2020, del 19/10/2020 e del 09/12/2020), pervenute con posta elettronica certificata, con le quali si risponde alle note MiBACT n. 8010 del 14/07/2020, n. 9571 del 18/08/2020, n. 11044 del 11/09/2020 e n. 13710 del 04/11/2020;

premesso che il progetto riguarda la realizzazione di un impianto per la produzione di energia elettrica da fonte solare potenza complessiva 19,38 Mw con annesso sistema accumulo energia a batterie potenza 20,00 Mw e relative opere di connessione fotovoltaico della potenza di 20,00 Mw, da ubicare nel comune di Castel Volturno sulle particelle distinte in Catasto al foglio 5 p.lle 62, 5022, 5023, 5056, 5057, 5058, 5059, 5060, 5061, 5062, 5063 e foglio 3 p.lla 5039;

considerato che il progetto in esame ricade in area per la quale, ai sensi della vigente normativa, è stata svolta dal competente Ufficio Comunale, idonea verifica circa l'assenza di beni sottoposti alle prescrizioni di tutela di cui al D.Lgs. 42/2004, come riportato nel certificato di destinazione urbanistica prot. n. 36842 del 20/08/2020 e dalla successivo nota di chiarimento prot. n. 47202 del 15/10/2020;

considerato che nell'area contermine alla stazione elettrica, da realizzarsi foglio 3 p.lla 5039, individuata ai sensi del Decreto del Ministero dello sviluppo economico 10.9.2010, pubblicato nella G.U. 18.9.2010 n. 219, rientra il Canale dell'Agnena sottoposto a tutela paesaggistica ai sensi dell'art. 142 comma 1 lettera c);

comunica, **relativamente agli aspetti paesaggistici**, così come già comunicato con nota n. 13710 del 04/11/2020, di non rilevare motivi per l'espressione di un parere per quanto riguarda le aree oggetto dell'intervento, invece per la stazione elettrica, da realizzarsi foglio 3 p.lla 5039, considerato la presenza di un bene tutelato paesaggisticamente nell'area contermine si **prescrive**, così come previsto ai sensi del Decreto del Ministero dello sviluppo economico 10.9.2010, pubblicato nella G.U. 18.9.2010 n. 219, **che lungo tutta la recinzione della stazione elettrica siano piantùmate essenze arbustive autoctone e siepi di alloro al fine di mitigare l'impatto visivo.**

**Per quel che concerne gli aspetti di tutela relativi al settore archeologico, questa Soprintendenza,**

**preso atto** del progetto per la realizzazione di un impianto per la produzione di energia elettrica da fonte solare;

**considerato** che il progetto in questione prevede la realizzazione di un parco fotovoltaico, di cabine elettriche di trasformazione e di una cabina di consegna, di sistemi di recinzione, di una stazione elettrica di utenza, di un cavidotto MT e di sistemi di raccolta e regimentazione delle acque piovane e che alcune di queste lavorazioni incidono sul sottosuolo dell'area;

**considerato** che il parco fotovoltaico sarà costituito da 45.600 moduli fotovoltaici, i quali verranno ancorati al terreno tramite pali infissi nel suolo fino ad una profondità di circa 3 m (come da comunicazione informale a questa Soprintendenza, avvenuta tramite e-mail in data 4/03/2021 da parte dell'Ing. Fulvio Scia) e considerato che tale tipo di ancoraggio se da un lato consente di ridurre al minimo il movimento terra, dall'altro incide in profondità e in modo significativo nel sottosuolo dell'area, valutato anche il notevole numero dei moduli da installare;

**considerate** le risultanze della Verifica Preventiva di Interesse Archeologico, redatta dal dott. Antonio Mesisca che individua nell'area oggetto delle lavorazioni un **rischio archeologico medio**;



fonte: http://burc.regione.campania.it

**considerato** che l'area interessata dal progetto si viene a collocare in un comparto territoriale compreso tra il basso corso del Volturno e il corso del canale Agnena, nell'ambito della Piana Campana, da sempre caratterizzata da un complesso palinsesto di attestazioni archeologiche dalla preistoria all'età romana;

**visto** il comma 4 dell'art. 28 del D.Lgs. 42/2004;

**visto** l'art. 25 del D. Lgs. 50/2016 in materia di archeologia preventiva;

**vista** la circolare n. 1 del 20/01/2016 del Ministero dei Beni e delle Attività Culturali e del Turismo;

**considerato** che le opere in progetto prevedono interventi di scavo e/o di movimento terra o comunque interventi incidenti nel sottosuolo dell'area e che non si può escludere la presenza nell'area oggetto dell'intervento di evidenze archeologiche,

questa Soprintendenza, per tutto quanto premesso e considerato, **esprime un parere favorevole di massima sul progetto a condizione** che l'opera in oggetto sia sottoposta alla procedura di **verifica archeologica preventiva** in applicazione dell'**art. 25 del D. Lgs. 50/2016,** tramite l'esecuzione di **saggi archeologici**, al fine di garantire la tutela di eventuali evidenze archeologiche.

Dette indagini saranno eseguite a carico della committenza dell'opera in oggetto, con metodologia scientifica e tramite affidamento dell'incarico a **professionisti archeologi**, in possesso di Laurea e Specializzazione e/o Dottorato di Ricerca in Archeologia che abbiano maturato un'esperienza post-laurea pluriennale su cantieri di scavo archeologico professionale, **il cui *curriculum* dovrà essere sottoposto all'attenzione di questa Soprintendenza**, per le opportune valutazioni.

I professionisti archeologi e la Direzione Lavori dovranno concordare con il Funzionario Archeologo tempi e modalità di esecuzione dei saggi e standard di documentazione.

I saggi archeologici saranno eseguiti con metodo stratigrafico fino all'esaurimento del giacimento archeologico (raggiungendo i livelli sterili), tramite l'impiego di un mezzo meccanico dotato di benna liscia per i livelli superficiali e/o privi di evidenze, manualmente con l'impiego di personale specializzato nel caso di rinvenimenti archeologici e/o di tracce di frequentazione e/o di livelli eruttivi di età pre-protostorica; le pareti dei saggi dovranno essere adeguatamente pulite con la messa in evidenza dei vari strati antropici e/o naturali.

Dovrà essere prodotta una documentazione grafica e fotografica, redatta secondo gli standard ICCD, da consegnare al Funzionario Archeologo competente sia in formato cartaceo sia in formato digitale (in base alle norme scaricabili dal sito della SABAP CE-BN al seguente link.: **http://sopri-caserta.beniculturali.it/getFile.php?id=2937**).

Si precisa inoltre che i reperti mobili eventualmente rinvenuti nel corso delle indagini dovranno essere sottoposti ad attività di lavaggio, precatalogazione e conservazione all'interno di idonee cassette, la cui consegna a questo Istituto dovrà essere concordata con il Funzionario Archeologo competente.

Qualora nel corso dei lavori si individuassero depositi e/o strutture archeologiche, se ne dovrà dare contestuale comunicazione a questo Ufficio, le indagini dovranno essere condotte con metodo stratigrafico secondo le indicazioni impartite dal Funzionario Archeologo competente, eventualmente anche manualmente senza l'ausilio del mezzo meccanico.

Nel caso di ritrovamenti archeologici questa Soprintendenza si riserva di richiedere **ulteriori indagini**, tramite l'esecuzione di ulteriori saggi o di **scavi in estensione**, al fine di definire lo sviluppo planimetrico del deposito archeologico, e un aumento del numero di operatori impiegati nelle attività di cantiere, compresa la presenza di operai specializzati con esperienza in ambito archeologico.

Nel caso di ritrovamenti archeologici la cui conservazione non dovesse essere compatibile con la realizzazione delle opere previste in progetto, questa Soprintendenza si riserva di richiedere varianti specifiche al progetto, finalizzate alla tutela archeologica.

Tanto rappresentato **si resta in attesa di formale comunicazione da parte della S.V. del *curriculum* del/i professionista/i archeologo/i incaricato/i e della data** a partire dalla quale la S. V. sarà disponibile ad effettuare i prescritti saggi, le cui modalità e tempi saranno concordati con il Funzionario archeologo responsabile.

Quanto riportato è relativo alle attività di tutela connesse al profilo archeologico dell'area su cui ricade l'intervento in oggetto

Il Funzionario archeologo
(dott.ssa Ilaria Matarese)

Il Funzionario architetto
(arch. Rossano Vetrano)

Il Soprintendente
(dott. Mario Pagano)

"Commissione Regionale per il Patrimonio Culturale"
sr-sam.corteo@beniculturali.it



fonte: http://burc.regione.campania.it

Da "com.prev.caserta@cert.vigilfuoco.it" <com.prev.caserta@cert.vigilfuoco.it>

A "sinergia.gp7@pec.it" <sinergia.gp7@pec.it>, "cvolturno@pec.comune.castelvolturno.ce.it" <cvolturno@pec.comune.castelvolturno.ce.it>, "staff.501792@pec.regione.campania.it" <staff.501792@pec.regione.campania.it>, "uod.500203@pec.regione.campania.it" <uod.500203@pec.regione.campania.it>

Data martedì 13 aprile 2021 - 12:09

**Protocollo nr: 6746 - del 13/04/2021 - COM-CE - Comando Prov.le VV.F. CASERTA Ditta SINERGIA GP7 SRL Comune di Castel Volturno - Valutazione del progetto - parere per Conferenza di Servizi**

---

Invio di documento protocollato
**Oggetto:** Protocollo nr: 6746 - del 13/04/2021 - COM-CE - Comando Prov.le VV.F. CASERTA Ditta SINERGIA GP7 SRL Comune di Castel Volturno - Valutazione del progetto - parere per Conferenza di Servizi
**Data protocollo:** 13/04/2021
**Protocollato da:** COM-CE - Comando Prov.le VV.F. CASERTA
**Allegati:** 2

---

**Allegato(i)**

COM-CE.REGISTRO UFFICIALE.2021.0006746.pdf (121 Kb)
147365-REG-1618306187842-32367 longobardo -conferenza servizi.pdf.p7m.p7m (126 Kb)


fonte: http://burc.regione.campania.it

dipvvf.COM-CE.REGISTRO UFFICIALE.U.0006746.13-04-2021.h.11:30

MOD. VPF1

*Ministero dell'Interno*

DIPARTIMENTO DEI VIGILI DEL FUOCO, DEL SOCCORSO PUBBLICO E DELLA DIFESA CIVILE
**COMANDO PROVINCIALE DEI VIGILI DEL FUOCO CASERTA**
**Ufficio Prevenzione Incendi**

Alla Ditta
Sinergia GP7 S.r.l.
Sinergia.gp7@pec.it

Spett.le
Comune di Castel Volturno
cvolturno@pec.comune.castelvolturno.ce.it

Giunta Regionale della Campania
Direzione Generale
Valutazioni e Autorizzazioni Ambientali
Staff.501792@pec.regione.campania.it

Giunta Regionale della Campania
Direzione Generale
Sviluppo Economico e Attività produttive
uod.500203@pec.regione.campania.it

FASCICOLO NR. 32367

Oggetto: SINERGIA GP7 SRL
Comune di CASTEL VOLTURNO
Attività: Impianto fotovoltaico poggiato sul terreno – 19,38 MW
**Valutazione del Progetto** – codice progetto CUP 8733 - parere per conferenza servizi

Con riferimento alla richiesta di parere relativa alla attività in oggetto, questo Comando, esaminata la documentazione, per quanto di competenza nulla osta alla realizzazione dell'opera.

Si precisa che trattasi di impianto fotovoltaico da 19,38 MW con pannelli FV installati su apposite strutture appoggiate sul terreno.

L'attività di cui trattasi all'attuale livello di progettazione, non sono rilevabili attività soggette al controllo di prevenzione incendi e, pertanto, se emergeranno attività soggette a detto controllo sarà onere del proponente attivare gli adempimenti previsti ai sensi degli art. 3 e 4 del DPR 151-2011.

Il Responsabile dell'istruttoria tecnica
DVD Arch. Salvatore LONGOBARDO
*(firmato digitalmente)*

IL COMANDANTE REGGENTE
(D'ELISEO)
*(firmato digitalmente)*



fonte: http://burc.regione.campania.it

ENTE NAZIONALE PER L'AVIAZIONE CIVILE

**Direzione Operazioni Sud**

Regione Campania
Direzione Generale per Ciclo Integrato delle acque e dei rifiuti
Valutazioni e Autorizzazioni Ambientali
Staff Tecnico Amministrativo Valutazioni Ambientali
Pec: staff.501792@pec.regione.campania.it

Oggetto: CUP8733 – Impianto Fotovoltaico nel Comune di Castelvolturno (CE) – Proponente SinergiaGP7 srl.

Si fa riferimento alle nota prot. 144227 del 16-03-2021 di Codesta Regione relativa al rilascio del provvedimento autorizzatorio unico regionale per l'impianto in oggetto.

In proposito si rappresenta che, per motivi di Ufficio dovuti alla complessa valutazione tecnica necessaria, questa Direzione, di norma, non partecipa a procedimenti autorizzatori unici e conferenze di servizi.

Per le richieste di parere-nulla osta relative ad ostacoli o pericoli alla navigazione aerea, questa Direzione provvede a comunicare agli interessati la determinazione finale sulla compatibilità aeronautica degli impianti e costruzioni che possono costituire ostacolo e/o pericolo alla navigazione a completamento dell'istruttoria, ai sensi dell'art. 709 del Codice della Navigazione, solo dopo aver ricevuto i risultati della ricognizione tecnica di ENAV, volta ad identificare possibili interazioni con le procedure strumentali di volo, i sistemi di radionavigazione e le superfici di delimitazione ostacoli di cui al Regolamento ENAC per la costruzione e l'esercizio degli aeroporti, fatte salve le competenze dell'Aeronautica Militare.

Pertanto, al fine dell'ottenimento del parere-nulla osta, è necessario che il proponente attivi la procedura descritta nel Protocollo Tecnico pubblicato sul sito dell'Ente www.enac.gov.it alla sezione "*Ostacoli e pericoli alla navigazione aerea*", inviando alla scrivente Direzione la documentazione necessaria e attivando, contestualmente, analoga procedura con ENAV.

Si sottolinea la necessità di accertare preliminarmente, tramite un tecnico abilitato, se, sulla base dei criteri contenuti nel documento "*Verifica preliminare*", vi siano le condizioni per l'avvio dell'iter valutativo, in quanto, così come riportato sulla procedura pubblicata, "*qualora dalle verifiche non dovesse emergere alcun interesse aeronautico, l'utente dovrà predisporre e presentare al Comune competente per territorio e alle eventuali Amministrazioni statali o locali interessate (come ad esempio*

Viale Fulco Ruffo di Calabria
Palazzina Pegaso
Aeroporto di Napoli Capodichino
80144 Napoli
c.f. 97158180584
TSU

tel. +39 081 7896953
fax +39 081 7896742
operazioni.sud@enac.gov.it
protocollo@pec.enac.gov.it
www.enac.gov.it

fonte: http://burc.regione.campania.it

*nel caso di Conferenze di Servizi) un'apposita asseverazione redatta da un tecnico abilitato che ne attesti l'esclusione dall'iter valutativo*".

Si rappresenta, infine, che la presente comunicazione ha validità del tutto generale in relazione alla valutazione di ostacoli e pericoli alla navigazione aerea, pertanto al fine di ridurre comunicazioni che hanno carattere di ripetitività, codesta Regione è pregata di rendere note le informazioni sopra riportate ai proponenti dei singoli processi, verificando in sede di conferenza dei servizi che gli stessi si siano muniti del predetto parere-nulla osta o della suddetta asseverazione, evitando di estendere comunicazioni ed inviti alla Scrivente.

Si ringrazia per la collaborazione e si porgono distinti saluti

Il Direttore
Ing. Andrea Costantini

*(documento informatico firmato digitalmente*
*ai sensi dell'art. 24 D.Lgs 82/2005 e ss.mm.ii.)*

*(ns prot.30057 del 17-03-2021)*

fonte: http://burc.regione.campania.it

Da "GP7" <sinergia.gp7@pec.it>

A "staff.501792@pec.regione.campania.it" <staff.501792@pec.regione.campania.it>, "filippo.silvestre@regione.campania.it" <filippo.silvestre@regione.campania.it>

Cc "filippomercorio@gmail.com" <filippomercorio@gmail.com>, "massimo.lorusso@progettoenergia.biz" <massimo.lorusso@progettoenergia.biz>, "ing.scia@gmail.com" <ing.scia@gmail.com>

Data mercoledì 24 marzo 2021 - 12:43

**CUP 8733 - Asseverazione ENAC/ENAV**

---

In allegato quanto in oggetto

Saluti

SINERGIA
Energy Green Power

***Sinergia GP7 Srl***

*Legale Rappresentante*

***Ing. Fulvio Scia***

---

***Office***

Centro Direzionale di Napoli - Isola G1

80143 Napoli

Tel: +39 081.35.93.184

mail: sinergia.gp7@gmail.com

pec: sinergia.gp7@pec.it

mobile: +39 338.90.55.174

mobile: +39 34 00.91.12.58

---

**Allegato(i)**

2021.02.12_IN_Report GP7.pdf (5 Kb)
2021.03.24_OUT_Riscontro per ENAC GP7.pdf (144 Kb)



fonte: http://burc.regione.campania.it

SINERGIA EGP
Energy Green Power

**Regione Campania**
**STAFF 501792**
staff.501792@pec.regione.campania.it

*Prot. 2021.03.24.PAUR.ENAC.GP7 del 24.03.2021*

**Oggetto: CUP 8733 - PAUR -** Provvedimento Autorizzatorio Unico Regionale ai sensi dell'art.27bis del D. Lgs.152/2006 relativo al progetto di un **Impianto di produzione di energia elettrica da fonte solare** e relative opere di connessione, **ubicato nel comune di Castelvolturno (CE)** proposto dalla società **SINERGIA GP7 SRL**

La scrivente Società **Sinergia GP7 Srl**, CF e P.IVA 09484211215, con riferimento al progetto in oggetto ed in merito alla necessità di acquisire il pronunciamento della ENAC/ENAV, con la presente rappresenta quanto segue.

Al fine di rendere più razionale e agevole la presentazione delle istanze per l'utenza, l'ENAC, in collaborazione con ENAV S.p.A., ha elaborato una procedura amministrativa semplificata da applicarsi nei casi in cui risulti necessario valutare la compatibilità di una nuova opera, impianto o attività con la sicurezza delle operazioni aeroportuali e del volo più in generale.

Attraverso la procedura on line queste pagine è possibile valutare preliminarmente l'effettivo interesse aeronautico attraverso la Verifica preliminare.

Il richiedente deve accertare, tramite un tecnico abilitato, se, sulla base dei criteri contenuti nel documento Verifica preliminare, vi siano le condizioni per avviare l'iter valutativo necessario per ottenere l'autorizzazione dell'ENAC.

Orbene, in data 12.02.2021 è stata eseguita dal tecnico incaricato della società Sinergia, ing. Massimo Lo Russo, sul portale informatico ENAC, la VERIFICA PRELIMINARE dei POTENZIALI OSTACOLI E PERICOLI PER LA NAVIGAZIONE AEREA, di cui al regolamento



fonte: http://burc.regione.campania.it

allegato alla presente, da cui è emerso che "Nessuna interferenza è stata rilevata per gli aeroporti e i sistemi di comunicazione/navigazione/RADAR di ENAV S.p.A. ".

Pertanto, con la presente si **ASSEVERA** l'esclusione dall'iter valutativo

Ing. Massimo Lo Russo

……

**SINERGIA GP6 SRL**

**L'AMMINISTRATORE**

**ING. FULVIO SCIA**

Sinergia GP6 S.r.l.
Centro Direzionale
Is. G1 , Sc. C ,int. 58
80143 Napoli
p.iva 09484221214



fonte: http://burc.regione.campania.it

# REPORT

## Richiedente

| | | | |
|---|---|---|---|
| Nome/Società: | Sinergia GP7 | Cognome/Rag. | srl |
| C.F./P.IVA: | | Comune | |
| Provincia | | CAP: | |
| Indirizzo: | | N° Civico: | |
| Mail: | | PEC: | |
| Telefono: | | Cellulare: | |
| Fax : | | | |

## Tecnico

| | | | |
|---|---|---|---|
| Nome: | Massimo | Cognome: | Lo Russo |
| Matricola: | 1555 | Albo: | Ingegneri - Avellino |

## Ostacolo: Impianto fotovoltaico

| | |
|---|---|
| Materiale: | Acciaio |

☐ Ostacolo posizionato nel Centro Abitato

☐ Presenza ostacolo con altezza AGL uguale o superiore a 60 m entro raggio 200 m

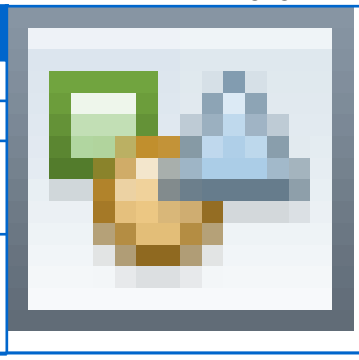

| Gruppo Geografico | CAMPANIA-CE-Castel Volturno-Castel Volturno |
|---|---|

| Nr | Latitudine wgs84 | Longitudine wgs84 | Quota terreno | Altezza al Top | Elevazione al Top | Raggio |
|---|---|---|---|---|---|---|
| 1 | 41° 4' 48.2762" N | 13° 57' 34.2586" E | 0.0 m | 5.5 m | 5.5 m | 0.0 m |
| | Nessuna interferenza rilevata per gli aeroporti e i sistemi di comunicazione/navigazione/RADAR di ENAV S.p.A. Per i restanti criteri selettivi fare riferimento al documento “Verifica Preliminare” (www.enac.gov.it) | | | | | |
| 2 | 41° 4' 42.6847" N | 13° 57' 49.3609" E | 1.0 m | 5.5 m | 6.5 m | 0.0 m |
| | Nessuna interferenza rilevata per gli aeroporti e i sistemi di comunicazione/navigazione/RADAR di ENAV S.p.A. Per i restanti criteri selettivi fare riferimento al documento “Verifica Preliminare” (www.enac.gov.it) | | | | | |
| 3 | 41° 4' 28.7229" N | 13° 57' 57.0855" E | 1.0 m | 5.5 m | 6.5 m | 0.0 m |
| | Nessuna interferenza rilevata per gli aeroporti e i sistemi di comunicazione/navigazione/RADAR di ENAV S.p.A. Per i restanti criteri selettivi fare riferimento al documento “Verifica Preliminare” (www.enac.gov.it) | | | | | |
| 4 | 41° 4' 23.2233" N | 13° 57' 33.0421" E | 1.0 m | 5.5 m | 6.5 m | 0.0 m |
| | Nessuna interferenza rilevata per gli aeroporti e i sistemi di comunicazione/navigazione/RADAR di ENAV S.p.A. Per i restanti criteri selettivi fare riferimento al documento “Verifica Preliminare” (www.enac.gov.it) | | | | | |
| 5 | 41° 4' 39.6222" N | 13° 57' 21.699" E | 1.0 m | 5.5 m | 6.5 m | 0.0 m |
| | Nessuna interferenza rilevata per gli aeroporti e i sistemi di comunicazione/navigazione/RADAR di ENAV S.p.A. Per i restanti criteri selettivi fare riferimento al documento “Verifica Preliminare” (www.enac.gov.it) | | | | | |



fonte: http://burc.regione.campania.it

REGIONE CAMPANIA

**Giunta Regionale della Campania**

**Direzione Generale per i Lavori Pubblici e la Protezione Civile (50.18)**

U.O.D. n.5 Genio Civile di Caserta. Presidio protezione civile

via Cesare Battisti, 30 - 81100 Caserta - Pec: uod.501805@pec.regione.campania.it

REGIONE CAMPANIA

Prot. 2021. 0184132 07/04/2021 08.18

Allo STAFF Tecnico Amministrativo - Valutazioni Ambientali
Via A. De Gasperi, 28 - 80133 Napoli
PEC *staff.501792@pec.regione.campania.it*

**OGGETTO: CUP 8733.** Provvedimento Autorizzatorio Unico Regionale, comprensivo dei titoli abilitativi richiesti dal proponente, trasmessa ai sensi dell'art.27bis D.lgs.152/2006. **Società Sinergia GP7 srl.** Progetto denominato ***"Realizzazione di un impianto di produzione energetica elettrica da fonte solare di potenza complessiva pari a 19,38 Mw con annesso sistema di accumulo energia a batterie potenza 20,00 Mw e relative opere di connessione"***, ubicato nel Comune di **Castel Volturno" – Conferenza dei Servizi seduta del 14.04.2021.**

Con nota prot. reg. 263607 del 05.06.2020 la Soc. Sinergia GP7 ha inoltrato l'istanza in oggetto.

Con nota prot. reg. 599067 del 15.12.2020 lo Staff Valutazioni Ambientali ha concesso 20 giorni per inoltrare eventuali richieste di integrazione atti.

Con nota prot. reg. 616116 del 23.12.2020. questo Ufficio, dovendo rilasciare l'autorizzazione alla costruzione e all'esercizio della linea elettrica, ha chiesto di integrare la documentazione come di seguito elencato:

- istanza in marca da bollo da € 16,00 - così come prescritto dall'art. 2 del D.P.R. n. 642/1972 tutt'ora vigente - nella quale si riporti: che l'impianto da realizzare è di pubblica utilità, indifferibile ed urgente; richiesta esplicita del decreto provvisorio e del decreto definitivo di autorizzazione alla costruzione della linea elettrica; lunghezza complessiva della linea; eventuali interferenze con linee

fonte: http://burc.regione.campania.it

telefoniche, con strade statali, con strade provinciali, gasdotti, acquedotti, ferrovie statali o private, opere pubbliche di grosso rilievo;

- piano tecnico delle opere da costruire (art. 5 L.R. n. 16/2017) costituito da corografia su scala non inferiore ad 1:25.000 e da una relazione tecnica illustrativa che deve contenere: i dati relativi alle caratteristiche costruttive e di esercizio degli impianti (lunghezza della linea, corrente, frequenza, tensione nominale, materiale dei conduttori, sezione, numero, diametro, caratteristiche di posa, ecc.); calcoli meccanici quali caratteristiche del palo, dello sbraccio, del corpo illuminante e le relative verifiche della linea e del complesso palo-fondazione; calcolo elettrico della linea e le relative verifiche della caduta di tensione e delle protezioni e schema unifilare quadro P.I.; calcolo illuminotecnico, calcoli di verifica per eventuali interferenze con cavi telefonici e/o telegrafici aerei o interrati;
- versamento delle spese istruttorie sul conto corrente postale n.21965181, intestato alla Regione Campania/Servizio Tesoreria/Napoli, o in alternativa con bonifico postale, sul conto corrente unico delle Poste Italiane, intestato alla Regione Campania/Servizio Tesoreria/Napoli, con il seguente IBAN: IT59 A076 0103 4000 0002 1965 181 indicando nella causale il Codice Tributo 1502 e UOD Genio Civile di Caserta.

In data 25.01.2021, mediante pec, la Società Sinergia GP7 ha trasmesso quanto sopra richiesto.

Dalla definitiva disamina della documentazione trasmessa e di quanto già presente agli atti, si ritiene di poter esprimere **parere favorevole al rilascio dell'autorizzazione alla costruzione ed esercizio della linea elettrica** (*Regio Decreto 11 dicembre 1933 n.1775, Legge regionale 22 giugno 2017, n. 16*) **che, per una lunghezza di 1.5 km, collega la stazione elettrica di utenza – a sua volta collegata alla Cabina primaria "Castel Volturno" - all'impianto fotovoltaico.**

Si avverte che, per la stesura del decreto dirigenziale di autorizzazione da allegare al P.A.U.R. (cfr. § 6.2.4.7 "Indirizzi operativi e procedurali per lo svolgimento della valutazione di impatto ambientale in Regione Campania"), la ditta deve consegnare a questo Ufficio gli atti progettuali che costituiranno parte integrante e sostanziale della predetta autorizzazione. Il numero di copie e la specifica degli elaborati, e le modalità di consegna degli atti progettuali devono essere preventivamente concordate con la Coordinatrice designata.

**Il DIRIGENTE**
ing. Nicola Di Benedetto

fonte: http://burc.regione.campania.it

Da "uod.501805@pec.regione.campania.it" <uod.501805@pec.regione.campania.it>
A "staff.501792@pec.regione.campania.it" <staff.501792@pec.regione.campania.it>
Data mercoledì 7 aprile 2021 - 08:44

**Invio documentazione registrata in uscita con id. PG/184132/2021 del 07/04/2021 alle ore 08:18**

---

L'Amministrazione Regione Campania, Genio civile di Caserta; presidio protezione civile.
Vi invia tramite Casella Istituzionale la documentazione di cui siete destinatari e
che ? stata registrata in uscita con id. PG/184132/2021 del 07/04/2021 alle ore 08:18.
Cordiali saluti.

---

**Allegato(i)**

BodyPart.txt (282 bytes)
PG2021184132_primario_nr_0--20210407083812303.PDF (30 Kb)


fonte: http://burc.regione.campania.it

Direzione Generale per le Politiche Agricole, Alimentari e Forestali

Unità Operativa Dirigenziale
Tutela della qualità, tracciabilità dei prodotti agricoli e zootecnici, servizi di sviluppo agricolo

---

REGIONE CAMPANIA

Prot. 2021. 0137310 12/03/2021 09,39
Mitt : 500706 Tutela qualità, tracciabilità
Ass : 501792 STAFF - Tecnico-amministrativo
Classifica : 11.1.5 Fascicolo : 6 del 2021

ALLA **UOD 50 17 92**
STAFF TECNICO AMMINISTRATIVO
VALUTAZIONI AMBIENTALI
VIA DE GASPERI, 28- 80133 NAPOLI

*staff.501792@pec.regione.campania.it*
*filippo.silvestre@regione.campania.it*

**SINERGIA GP7 S.R.L.**
c.a. ing. Fulvio Scia
*sinergia.gp7@pec.it*

*p.c.*

**UOD 50 02 03 ENERGIA, EFFICIENTAMENTO ENERGETICO E RISPARMIO ENERGETICO GREEN ECONOMY E BIOECONOMIA**
uod.500203@pec.regione.campania.it

**oggetto: CUP 8733** – Istanza per il rilascio del provvedimento di VIA nell'ambito del Provvedimento autorizzatorio unico regionale ex art.27 bis D.lgs.152/2006 e ss.mm.ii. relativamente all'intervento "Progetto di realizzazione impianto produzione energia elettrica da fonte solare potenza complessiva 19,38 Mw con annesso sistema accumulo energia a batterie potenza 20,00 Mw e relative opere di connessione nel Comune di Castelvolturno" – Proponente SinergiaGP7 S.r.l.

Con riferimento al Procedimento in oggetto e presa visione delle integrazioni alla relazione pedologica inoltrate via pec dal proponente in data 15.02.2021 (acquisita agli atti con prot. n. 136472 dell'11.03.2021), di riscontro alla nota n. 79817 del 12.02.2021 della scrivente UOD, si ritiene che per quanto di competenza, ovvero per pareri su tematiche relative esclusivamente a potenzialità e limitazioni dell'uso agricolo dei suoli, non sussistono motivi ostativi alla realizzazione dell'impianto *de quo*, con la prescrizione che qualora il proponente intendesse modificare le superfici destinate all'impianto, così come delineate sulla relazione su indicata, su tali aree dovrà essere prodotta una relazione pedologica integrativa per valutare la capacità d'uso dei suoli.

Il proponente dovrà, altresì, presentare in sede di Conferenza di Servizi attestazione, rilasciata dal Servizio Territoriale Provinciale di Caserta, in cui si dichiara che l'insediamento energetico non insiste su particelle destinate a viticoltura DOC e/o DOCG. Suddetta attestazione non dovrà essere precedente a un anno alla data della Conferenza di Servizi conclusiva (circolare dell'Area Agricoltura n. 103440 dell'11.02.2013).

Il Dirigente
Dr.ssa Brunella MERCADANTE


fonte: http://burc.regione.campania.it

Da "uod.500706" <uod.500706@pec.regione.campania.it>

A "Valutazioni Ambientali" <staff.501792@pec.regione.campania.it>, "sinergia.gp7@pec.it" <sinergia.gp7@pec.it>, "uod.500203@pec.regione.campania.it" <uod.500203@pec.regione.campania.it>

Data venerdì 12 marzo 2021 - 09:59

**CUP 8733 – Istanza per il rilascio del provvedimento di VIA nell'ambito del Provvedimento autorizzatorio unico regionale ex art.27 bis D.lgs.152/2006**

---

Si trasmette in allegato nota n. 137310 del 12.03.2021 relativa all'attività di cui all'oggetto. **CUP 8733**

---

**Allegato(i)**

nota n 137310 del 12-03-2021 CUP 8733.pdf (55 Kb)


fonte: http://burc.regione.campania.it

Da "Sinergia GP7" <sinergia.gp7@pec.it>
A "staff.501792@pec.regione.campania.it" <staff.501792@pec.regione.campania.it>
Cc "uod.500706@pec.regione.campania.it" <uod.500706@pec.regione.campania.it>, "filippomercorio@gmail.com" <filippomercorio@gmail.com>, "ing.scia@gmail.com" <ing.scia@gmail.com>
Data giovedì 15 aprile 2021 - 19:15

**I: POSTA CERTIFICATA: Invio documentazione registrata in uscita con id. PG/203893/2021 del 15/04/2021 alle ore 12:28**

In allegato la nota acquisita in data odierna, trasmessa dalla UOD 500712

SINERGIA
Energy Green Power

***Sinergia GP7 Srl***

*Legale Rappresentante*

***Ing. Fulvio Scia***

---

***Office***

Centro Direzionale di Napoli - Isola G1

80143 Napoli

Tel: +39 081.35.93.184

---

mail: sinergia.gp7@gmail.com

pec: sinergia.gp7@pec.it

mobile: +39 338.90.55.174

mobile: +39 34 00.91.12.58

---

**Da:** Per conto di: uod.500712@pec.regione.campania.it <posta-certificata@pec.actalis.it>
**Inviato:** giovedì 15 aprile 2021 12:29
**A:**
**Oggetto:** POSTA CERTIFICATA: Invio documentazione registrata in uscita con id. PG/203893/2021 del 15/04/2021 alle ore 12:28

## Messaggio di posta certificata

Il giorno 15/04/2021 alle ore 12:29:05 (+0200) il messaggio
"Invio documentazione registrata in uscita con id. PG/203893/2021 del 15/04/2021 alle ore 12:28" è stato inviato da "uod.500712@pec.regione.campania.it"


fonte: http://burc.regione.campania.it

Il messaggio originale è incluso in allegato.
Identificativo messaggio: opec2941.20210415122905.13546.631.1.60@pec.actalis.it

---

**Allegato(i)**

daticert.xml (1 Kb)
2020.07.27_OUT_Riscontro per UOD 500712 agricoltura CE GP7.pdf (296 Kb)
2021.04.15_IN_UOD500712_GP7.pdf (456 Kb)


fonte: http://burc.regione.campania.it

REGIONE CAMPANIA
**Giunta Regionale della Campania**
**Direzione Generale Politiche Agricole Alimentari e Forestali**
**Servizio Territoriale Provinciale**
**Viale Carlo III San Nicola La Strada**

**SPETT/LE SINERGIA EGP**
**CENTRO DIREZIONALE IS.G1**
**80143 NAPOLI**
**Pec:sinergia.gp6@pec.it**

***OGGETTO: Rilascio di certificazione attestante la presenza di impianti a vigneto DOC o DOCG ai sensi della L.R. n. 2 del 21 Gennaio 2010 art. 1 e D.Lgs. 387/03 ex art. 12 e DGR 1642 del 30/12/1999 per la costruzione ed esercizio di un impianto da fonte solare da realizzare nel comune di CASTEL VOLTURNO fgl. 5 Particelle 62-5022-5023-5056-5057-5058-5059-5060-5061-5062-5063 fgl.3 Particella 5039***

Si riscontra la vostra nota acquisita agli atti di questo U.O.D. in data 28/07/2020 avente prot. PG/2020/356768 con la quale si richiedeva il rilascio di una certificazione di cui all'oggetto per le aree individuate nella predetta nota.

Il Dirigente

Visto:

1) la consultazione territoriale informatica e dello schedario viticolo, tramite portale SIAN.
2) La consultazione del Fascicolo Aziendale

con il quale si evidenzia che non esistono impianti di vigneti sul foglio e particella del comune di Cancello ed Arnone i indicata nell'istanza.

Visto la nota della A.G.C Sviluppo Attività Settore Primario presa in carico da questo Settore in data 16/03/2011
Visto il DRD n. 50 del 18/02/2011
Preso atto della sentenza della Corte Costituzionale che ha dichiarato illegittimo il punto 25 dell'art. 1 della L.R. n. 1 del 21 gennaio 2010 con la quale definisce che il soggetto proponente deve produrre gli estremi catastali delle sole particelle interessate dall'insediamento dell'impianto di produzione di elettricità da fonte rinnovabile, (solare).

**Con la presente, pertanto, si attesta che non esistono impianti di vigneti sui fogli e particelle da voi indicati, e che il territorio comunale di Cancello ed Arnone non è area individuata dal disciplinare di produzione dei vini a Denominazione di Origine.**

Il Responsabile del Procedimento
Dr. Giuseppe D'Alterio

IL DIRIGENTE U.O.D.
(Dr. Paolo Francesco de Felice)

fonte: http://b

Da "arpac.dipartimentocaserta@pec.arpacampania.it" <arpac.dipartimentocaserta@pec.arpacampania.it>
A "staff.501792@pec.regione.campania.it" <staff.501792@pec.regione.campania.it>
Data lunedì 15 marzo 2021 - 09:53

**Prot.N.0016224/2021 - CUP 8733. ISTANZA PER IL RILASCIO DEL PROVVEDIMENTO DI VIA NELL'AMBITO DEL PROVVEDIMENTO AUTORIZZATORIO UNICO REGIONALE EX ART. 27 BIS D. LGS. 152/2006 E SS.MM.II. RELATIVAMENTE ALL'INTERVENTO "REALIZZAZIONE IMPIANTO PRODUZIONE ENERGIA ELETTRICA DA FONTE SOLARE POTENZA COMPLESSIVA 19,38 MW CON ANNESSO SISTEMA ACCUMULO ENERGIA A BATTERIE POTENZA 20,00 MW E RELATIVE OPERE DI CONNESSIONE NEL COMUNE DI CASTELVOLTURNO" - PROPONENTE SINERGIA GP7 S.R.L. – TRASMISSIONE PARERE SU...**

---

**Allegato(i)**

trasmissione_parere_sinergia GP7_TRS_2021.pdf.p7m (266 Kb)
parere_sinergia_GP7_TRS_2021.pdf.p7m (320 Kb)
Copia con segnatura Prot.N.0016224-2021.pdf (259 Kb)


fonte: http://burc.regione.campania.it

Alla Regione Campania
Direzione Generale per il Ciclo Integrato delle Acque
e dei Rifiuti, Valutazioni e Autorizzazioni Ambientali
Staff Tecnico Amministrativo Valutazioni Ambientali
staff.501792@pec.regione.campania.it

Al Direttore Tecnico ARPAC
dott. Claudio MARRO

Al Dirigente a.i. U.O. SOAM
Ing. Rita IORIO

ARPA CAMPANIA U
COPIA CONFORME ALL'ORIGINALE DIGITALE
Protocollo N.0016224/2021 del 15/03/2021
Firmatario: FABIO TAGLIALATELA, DARIO MIRELLA, GIUSEPPINA MEROLA

**OGGETTO: CUP 8733. Istanza per il rilascio del provvedimento di VIA nell'ambito del Provvedimento autorizzatorio unico regionale ex art. 27 bis D. Lgs. 152/2006 e ss.mm.ii. relativamente all'intervento "Realizzazione impianto produzione energia elettrica da fonte solare potenza complessiva 19,38 Mw con annesso sistema accumulo energia a batterie potenza 20,00 Mw e relative opere di connessione nel Comune di Castelvolturno" - Proponente Sinergia GP7 s.r.l. – Trasmissione parere sul Piano preliminare di Utilizzo terre e rocce da scavo.**

In allegato, per quanto di competenza, si trasmette il parere tecnico n. 8/TF/21.

**Il Dirigente ad interim U.O. SURC**
dott. Fabio TAGLIALATELA
*(firma digitale: Infocert S.p.A.)*

**Il Dirigente dell'Area Territoriale**
ing. Giuseppina MEROLA
*(firma digitale: Infocert S.p.A.)*

**Il Direttore del Dipartimento A.I.**
dott. Dario MIRELLA
*(firma digitale: Infocert S.p.A.)*

TF/an/nb


fonte: http://burc.regione.campania.it

**PARERE TECNICO N. 8/TF/21**

**OGGETTO: CUP 8733. Istanza per il rilascio del provvedimento di VIA nell'ambito del Provvedimento autorizzatorio unico regionale ex art. 27 bis D. Lgs. 152/2006 e ss.mm.ii. relativamente all'intervento "Realizzazione impianto produzione energia elettrica da fonte solare potenza complessiva 19,38 Mw con annesso sistema accumulo energia a batterie potenza 20,00 Mw e relative opere di connessione nel Comune di Castelvolturno" - Proponente Sinergia GP7 s.r.l. – Trasmissione parere sul Piano preliminare di Utilizzo terre e rocce da scavo.**

In relazione all'oggetto, il Nucleo Tecnico di Valutazione (NTV), effettuata l'istruttoria della documentazione alla luce del D.P.R. 120/2017, esprime parere favorevole all'approvazione del piano preliminare di utilizzo delle terre e rocce da scavo.

Ad ogni buon conto, si precisa sin d'ora quanto segue.

1. tutti i campioni di terreno, prelevati secondo la norma UNI EN 10802 adottando il metodo della quartatura, dovranno essere sottoposti a determinazioni analitiche secondo la tabella 4.1 dell'Allegato 4 al D.P.R. 120/2017;
2. le concentrazioni degli analiti determinati dovranno essere confrontati con le CSC di cui alla Tabella 1A dell'Allegato 5 alla Parte IV Titolo V del D. Lgs. 152/2006, in considerazione del tracciato del cavidotto (area agricola);
3. La lista degli analiti, in considerazione del precedente uso agricolo dell'area sulla quale dovrà sorgere l'impianto, dovrà essere integrata con i fitofarmaci;
4. in caso di superamento dei limiti di legge, i terreni corrispondenti non potranno essere riutilizzati e dovranno essere gestiti come rifiuti, così come i quantitativi di terre e rocce eccedenti, che il proponente ha dichiarato di gestire come rifiuti. Il deposito temporaneo degli stessi dovrà avvenire in cassoni dotati di idonea copertura, nel rispetto di quanto previsto dall'art. 185 bis del D. Lgs. 152/06 e smi, contrassegnato da etichettatura identificativa del codice EER e stato fisico del rifiuto. Durante il trasporto dei rifiuti costituiti da terre e rocce adottare, tutti gli accorgimenti atti a ridurre la produzione e la diffusione delle polveri, quali ad esempio la copertura con teloni dei materiali polverulenti trasportati;
5. in ogni caso, dovrà essere allestita un'idonea area di deposito temporaneo di tutti i rifiuti prodotti in cantiere.

Infine, si prescrive, altresì, che la ditta dovrà comunicare alle Autorità Competenti e ad ARPAC, con un preavviso di almeno 15 giorni, le date in cui preleverà i campioni di materiale, onde permettere le opportune verifiche in loco.

Il presente parere, relativo esclusivamente al Piano preliminare di utilizzo terre e rocce da scavo e Piano di gestione rifiuti, viene rilasciato per le specifiche competenze tecniche dell'ARPAC, fatte salve le competenze di altri Enti e di quanto regolamentato dalla vigente legislazione in materia sanitaria, di edilizia, urbanistica e paesaggistica.



ARPAC – Agenzia Regionale Protezione Ambientale Campania – Ente di Diritto Pubblico istituito con L.R. 10/98
Sede Legale: via Vicinale S. Maria del Pianto – Centro Polifunzionale, Torre 1 – 80143 Napoli
tel. 0812326111 – fax 0812326225 – direzionegenerale.arpac@pec.arpacampania.it – www.arpacampania.it – P.I. 07407530638

fonte: http://burc.regione.campania.it

Caserta, lì 12.03.2021

Il Nucleo Tecnico di Valutazione

Il Dirigente a. i. U.O. Suolo Rifiuti e Siti Contaminati

dott. Fabio TAGLIALATELA
(firma digitale)

dott. Natale ADANTI

dott.ssa Barbara NUTILE



ARPAC – Agenzia Regionale Protezione Ambientale Campania – Ente di Diritto Pubblico istituito con L.R. 10/98
Sede Legale: via Vicinale S. Maria del Pianto – Centro Polifunzionale, Torre 1 – 80143 Napoli
tel. 0812326111 – fax 0812326225 – direzionegenerale.arpac@pec.arpacampania.it – www.arpacampania.it – P.I. 07407530638

fonte: http://burc.regione.campania.it

Da "protocollo@pec.distrettoappenninomeridionale.it" <protocollo@pec.distrettoappenninomeridionale.it>

A "REGIONE CAMPANIA STAFF TECNICO AMMINISTRATIVO VALUTAZIONI AMBIENTALI" <staff.501792@pec.regione.campania.it>

Data mercoledì 31 marzo 2021 - 22:54

**Autorita' di Bacino Distrettuale dell'Appennino Meridionale - 31/03/2021 - 0009194**

---

CUP 8733 - ISTANZA PER IL RILASCIO DI PROVVEDIMENTO DI VIA NELL'AMBITO DEL PROVVEDIMENTO AUTORIZZATORIO UNICO REGIONALE EX ART.27 DEL D.LGS. N.152/2006 S.M.I. RELATIVAMENTE ALL'INTERVENTO "PROGETTO DI REALIZZAZIONE IMPIANTO PRODUZIONE ENERGIA ELETTRICA DA FONTE SOLARE POTENZA COMPLESSIVA 19,38 MW CON ANNESSO SISTEMA DI ACCUMULO ENERGIA A BATTERIA POTENZA 20 MW E RELATIVE OPERE DI CONNESSIONE NEL COMUNE DI CASTEL VOLTURNO (CE)"- PROPONENTE SOCIETÀ SINERGIA GP7 S.R.L. - PARERE

---

**Allegato(i)**

Segnatura.xml (4 Kb)
2020_12306_Castel_Volturno_CUP8733.pdf (49 Kb)
Copia_DocPrincipale_2020_12306_Castel_Volturno_CUP8733.pdf (50 Kb)


fonte: http://burc.regione.campania.it

*Autorità di Bacino Distrettuale dell'Appennino Meridionale*

SETTORE COMPATIBILITÀ IDROGEOLOGICA STRUTTURE INFRASTRUTTURE E PIANIFICAZIONE SOTTORDINATA

N.B.: Protocollo e data in filigrana

Rif. int. 2020_12306_Castel Volturno_CUP8733

*Vs. rif. prot. n. 303465 del 29/06/2020*

Alla Regione Campania
STAFF Valutazioni Ambientali

*staff.501792@pec.regione.campania.it*
*filippo.silvestre@regione.campania.it.*

p.c.

Alla Regione Campania
UOD Energia, Efficientamento e Risparmio
Energetico Green Economy e Bioeconomia

*uod.500203@pec.regione.campania.it*

Alla Sinergia GP7 S.r.l.

*sinergia.gp7@pec.it*

AUTORITA' DI BACINO DISTRETTUALE DELL'APPENNINO MERIDIONALE
Protocollo Partenza N. 9194/2021 del 31-03-2021
Doc. Principale - Copia Documento

**Oggetto**: *CUP 8733 - Istanza per il rilascio di provvedimento di VIA nell'ambito del Provvedimento autorizzatorio unico regionale ex art.27 del D.Lgs. n.152/2006 s.m.i. relativamente all'intervento "Progetto di realizzazione impianto produzione energia elettrica da fonte solare potenza complessiva 19,38 MW con annesso sistema di accumulo energia a batteria potenza 20 MW e relative opere di connessione nel comune di Castel Volturno (CE)"- Proponente Società Sinergia GP7 S.r.l.* - **PARERE**

Premesso, che con D.Lgs. 152/2006 e s.m.i. sono state soppresse le Autorità di Bacino, di cui alla L. 183/89, e contestualmente istituite le Autorità di bacino distrettuali, tra le quali la scrivente, relativa al Distretto Idrografico dell'Appennino Meridionale, e che l'esame istruttorio delle istanze di parere formulate a questa Autorità è condotto con riferimento ai vigenti piani stralcio per l'assetto idrogeologico, redatti dalle suddette ex Autorità di Bacino, per lo specifico ambito territoriale (Unit of Management - UoM) in cui ricade l'intervento, nonché ai piani di gestione distrettuali delle acque e del rischio di alluvioni.

Tanto premesso, con riferimento all'oggetto ed alla documentazione pubblicata sulla pagina web del sito tematico "Valutazioni Ambientali: VIA-VAS-VI" della Regione Campania, la scrivente Autorità di Bacino distrettuale rappresenta quanto segue:

- ✓ il progetto in esame è relativo alla realizzazione ed all'esercizio di un impianto fotovoltaico di potenza complessiva di picco 19,38 MWp con annesso impianto di accumulo a batteria e opere connesse per il collegamento in MT dell'impianto fotovoltaico alla cabina utenza e per il collegamento in AT dalla cabina utenza alla cabina primaria, da realizzarsi in agro del Comune di Castel Volturno, proposto dalla Società Sinergia GP7 S.r.l. - Napoli;
- ✓ gli elementi principali del progetto dell'impianto consistono nella realizzazione di un parco fotovoltaico composto da 8 sottocampi (Cabine da 1 a 8) per circa 45.600 pannelli, con strutture di supporto ad infissione, i pannelli saranno raggruppati in stringhe a valle delle quali il collegamento è affidato agli inverter (deputati alla conversione della corrente in continua in alternata) successivamente è previsto lo stadio di trasformazione che eleverà la tensione da Bassa a Media; i trasformatori e gli inverter verranno alloggiati nelle cosiddette cabine elettriche di trasformazione e smistamento (CT) il cui piano di calpestio è posto ad 1,50 mt dal piano di campagna, il relativo cavidotto in MT di collegamento alla Stazione Elettrica di utenza si svilupperà per circa 1,5 km su viabilità comunale e SP n.158, il successivo collegamento tra l'impianto di utenza per la connessione avverrà tramite cavo AT lungo 60 mt, che collegherà la stazione elettrica di utenza all'impianto di rete per la connessione (stallo AT) in antenna alla Cabina Primaria denominata "Castel Volturno";



fonte: http://burc.regione.campania.it

AUTORITA' DI BACINO DISTRETTUALE DELL'APPENNINO MERIDIONALE
Protocollo Partenza N. 9194/2021 del 31-03-2021
Doc. Principale - Copia Documento

- ✓ i cavi BT saranno posati all'interno di cavidotti in PEAD posati a quota in profondità 100/120 cm dal piano di campagna e raccordati tra loro mediante pozzetti di ispezione, quelli di collegamento MT tra cassette di parallelo stringa e i quadri di campo dovranno essere posati entro tubo corrugato di tipo pesante aventi caratteristiche meccaniche DN450 ø200mm ad una profondità di 100 cm; per i cavi AT sarà prevista la posa in opera interrata ad una profondità di 120/150 cm dal piano di campagna, con protezione anti sfondamento da escavazione senza corrugati o manufatti di posa interposti con il terreno;
- ✓ il ripristino delle trincee scavate su sede stradale avverrà con strato di misto cementato al quale verranno sovrapposti uno strato di binder bituminoso e un successivo manto di usura (tappetino) per evitare cedimenti e avvallamenti per consentire di avere adeguato standard di sicurezza;
- ✓ all'interno del parco fotovoltaico e dell'Area BESS è previsto un sistema di raccolta e regimentazione delle acque piovane, tale sistema avrà lo scopo di far confluire le acque meteoriche all'esterno del campo, seguendo la pendenza naturale del terreno, in modo da prevenire possibili allagamenti; all'intero della stazione elettrica di utenza si prevedrà un sistema di raccolta delle acque meteoriche di superfice, smaltite previo controllo dello stato delle acque verso punti ricettori;
- ✓ tutte le particelle catastali costituenti l'area di intervento relative al campo fotovoltaico ed alla Stazione Elettrica di utenza ricadono all'esterno del perimetro urbano dello strumento urbanistico;
- ✓ il suddetto impianto ricade in ambito di applicazione della *Variante al Piano Stralcio di Difesa dalle Alluvioni per il basso Volturno da Capua a mare* [PSDA-bav], dell'ex Autorità di Bacino dei fiumi Liri-Garigliano e Volturno, approvata con DPCM del 10/12/2004 (G.U. del 4/02/05, n. 28); in particolare l'area interessata all'intervento ricade interamente in *Area Retroarginale - R* (rif. tav. 4_43_bav del PSDA), sottoposta al rispetto delle Norme di Attuazione del suddetto PSDA-bav;
- ✓ dette norme consentono all'interno delle Fasce A e delle aree R (v. art. 10) "*la realizzazione di nuove infrastrutture pubbliche e di interesse pubblico di trasporto o di servizi (strade, ferrovie, acquedotti, elettrodotti, metanodotti, oleodotti, cavi di telefonia, ecc.) di competenza degli organi statali, regionali o degli altri enti territoriali a condizione che non modifichino i fenomeni idraulici naturali che possono aver luogo nelle fasce, costituendo ostacolo al deflusso, e non limitino la capacità di invaso. A tal fine i progetti devono essere corredati da uno studio di compatibilità idraulica, approvato dall'Autorità competente, che documenti l'assenza delle suddette interferenze. In ogni caso é comunque vietato posizionare nella sola fascia A: qualunque tipo di opera a servizio dell'infrastruttura stessa (stazioni ferroviarie, caselli autostradali, cabine ENEL, impianti di sollevamento delle acque)";*
- ✓ in merito alle predette condizioni è opportuno precisare che, sebbene sia evidente che l'art. 10 fa riferimento ad infrastrutture di tipo lineare, come peraltro si evince dagli esempi riportati tra parentesi, in considerazione del fatto che gli impianti, come quello in esame, sono parte integrante della Rete elettrica di Trasmissione Nazionale (RTN), la ex Autorità di Bacino dei fiumi Liri-Garigliano e Volturno li ha sempre ritenuti ammissibili nelle aree R del PSDA-bav e nelle fasce B del PSDA, in quanto opere a servizio della suddetta infrastruttura RTN, ma comunque non ammissibili in fascia A;
- ✓ le stesse norme prescrivono che detti interventi consentiti devono essere realizzati nel rispetto della normativa tecnica di cui all'art. 16;
- ✓ in relazione a quanto sopra, si rileva che nell'incartamento prodotto risulta presente uno *Studio di compatibilità geomorfologica* contenente valutazioni di compatibilità idraulica che attestano l'assenza delle suddette interferenze, ossia l'ostacolo al deflusso della piena e la limitazione della capacità di invaso, nonché elaborati grafici e descrittivi dai quali risulta il rispetto della normativa tecnica di cui al succitato art. 16.

Per quanto sopra, la scrivente Autorità di Bacino distrettuale, attesa l'ammissibilità delle opere in progetto e verificato che le stesse saranno realizzate nel rispetto della normativa tecnica di cui all'art. 16, esprime per i soli spetti di competenza parere favorevole all'impianto in epigrafe.

**Il Dirigente del Settore**
*ing. Filippo PENGUE*

**Il Segretario Generale**
*Vera CORBELLI*

*Istruttoria tecnica: ing. G. Ricciardi – ing. C. Forgione*



fonte: http://burc.regione.campania.it

Da "cdbvolturno@interfreepec.it" <cdbvolturno@interfreepec.it>

A "SINERGIA GP7 SRL" <sinergia.gp@pec.it>, "REGIONE CAMPANIA - STAFF. 501792" <staff.501792@pec.regione.campania.it>, "REGIONE CAMPANIA UOD. 500203 " ENERGIA, EFFICIENTAMENTO E RISPARMIO ENERGETICO GREEN ECONOMY E BIOEC" <uod.500203@pec.regione.campania.it>

Data lunedì 22 febbraio 2021 - 09:22

**CUP 8733 - PAUR - PROVVEDIMENTO AUTORIZZATIVO UNICO REGIONALE AI SENSI DELL'ART. 27 BIS DEL D.LGS 152/2006 RELATIVO AL PROGETTO DI UN IMPIANTO DI PRODUZIONE DI ENERGIA ELETTRICA DA FONTE SOLARE, DI POTENZA COMPLESSIVA PARI A 19.38 MW CON ANNESSO SISTEMA D**

---

**Allegato(i)**

Segnatura.xml (3 Kb)
sinergia_gp7_srl.pdf (121 Kb)
Copia_DocPrincipale_sinergia_gp7_srl.pdf (122 Kb)


fonte: http://burc.regione.campania.it

# Consorzio Generale di Bonifica del Bacino Inferiore del Volturno

0003

Risposta a: _____

All. : _____

CONSORZIO GENERALE DI BONIFICA DEL BACINO INF. DEL VOLTURNO
Protocollo Partenza N. 1919/2021 del 22-02-2021
Doc. Principale - Copia Documento

Spett.le **SINERGIA GP7 SRL**
c.a. ing. Fulvio Scia
PEC: sinergia.gp7@pec.it

Spett.le Regione Campania
STAFF 501792
PEC: staff.501792@pec.regione.campania.it

UOD 50.02.03 "Energia, Efficientamento e Risparmio Energetico Green Economy e Bioeconomia"
PEC: uod.500203@pec.regione.campania .it

**Oggetto:** CUP 8733 – PAUR - Provvedimento Autorizzativo Unico Regionale ai sensi dell'art. 27 bis del D.Lgs 152/2006 relativo al progetto di un **Impianto di Produzione di energia elettrica da fonte solare, di potenza complessiva pari a 19,38 MW con annesso sistema di accumulo di energia a batterie di potenza 20,00 MW** e relative opere di connessione, **ubicato nel comune di Castel Volturno (CE)** proposto dalla società **SINERGIA GP7 S.R.L.**
Parere

Con riferimento alla nota trasmessa a mezzo PEC del 03.02.2021 acquisita al protocollo concortile al n. 1335 del 04-02-2021 si rappresenta quanto di seguito.

Codesta società con la richiamata nota, ha inteso chiedere: 1. "nulla osta preventivo" per l'interruzione temporanea delle condotte irrigue a servizio dei fondi identificati nel comune di Castel Volturno al fg.5 p.lle 62, 5022, 5023, 5056, 5057, 5058, 5059, 5060, 5061, 5062 e 5063 su cui insisterà l'impianto di produzione di energia elettrica da fonte solare con annesso sistema di accumulo di energia a batterie, come in oggetto emarginato; 2. "nulla osta preventivo" per l'attraversamento di canali di bonifica per la posa di cavidotti per il collegamento elettrico del medesimo campo fotovoltaico con la Stazione Elettrica di E-Distribuzione.

Vista la liberatoria rilasciata da codesta società nella qualità di titolare del diritto di superficie per tuta la durata del campo fotovoltaico al fine di garantire ogni necessario intervento sulle condotte irrigue che insistono sui fondi in agro di Castel Volturno al fg.5 p.lle 62, 5022, 5023, 5056, 5057, 5058, 5059, 5060, 5061, 5062 e 5063.

81100 Caserta - Via Roma, 80
Cod. fisc. 80004250611 - Casella Postale n. 112
Tel. 0823 27 83 11 - Fax 0823 27 83 17
Pec: cdbvolturno@interfreepec.it
www.consbiv.it



fonte: http://b

Vista la liberatoria rilasciata dal Proprietario del fondo società "AGRICOLA BORTOLOTTO S.r.l." con sede legale in Aversa alla via Modigliani 36, c.f. e P.Iva 03302140615, legalmente rappresentata dall'avv. Carla Cecere (nata a Napooli il 07.12.1965, c.f. CCR CRL 65T47 F839J) domiciliata per la carica presso la sede sociale, concedente dei diritti di superficie dei medesimi immobili sopra identificati.

Atteso che le servitù di acquedotto iscritte sulle particelle fg.5 p.lle 62, 5022, 5023, 5056, 5057, 5058, 5059, 5060, 5061, 5062 e 5063 resteranno inalterate per non pregiudicare l'asservimento di altri fondi irrigui limitrofi.

Tanto premesso si eprime parere favorevole di massima a condizione che prima dell'avvio dei lavori siano perfezionati gli atti di concessioni da rilasciare secondo le disposizioni di polizia idraulica approvate con deliberazione n. 432/ADN del 02/05/2011.

IL DIRETTORE GENERALE
(Dott. Agr. Ciro Costagliola)

CONSORZIO GENERALE DI BONIFICA DEL BACINO INF. DEL VOLTURNO
Protocollo Partenza N. 1919/2021 del 22-02-2021
Doc. Principale - Copia Documento

81100 Caserta - Via Roma, 80
Cod. fisc. 80004250611 - Casella Postale n. 112
Tel. 0823 27 83 11 - Fax 0823 27 83 17
www.consbiv.it



fonte: http://b

Da "ecologia@pec.comune.castelvolturno.ce.it" <ecologia@pec.comune.castelvolturno.ce.it>
A "staff.501792@pec.regione.campania.it" <staff.501792@pec.regione.campania.it>
Data martedì 16 marzo 2021 - 13:49

**Invio prot.12151 del 16/03/2021**

---

---

**Allegato(i)**

doc01392320210316134602.pdf (276 Kb)


fonte: http://burc.regione.campania.it

# CITTA' DI CASTEL VOLTURNO

C. A. P. 81030 – PROVINCIA DI CASERTA

**5° Servizio: Ecologia, Ambiente e Sanità**

**Prot.** 12151 **del** 16/3/2021

**Sinergia GP7 S.r.l.**
**c.a. legale rappresentante**
*ing. Fulvio Scia*
sinergia.gp7@pec.it

**e p.c. Regione Campania STAFF 501792**
staff.501792@pec.regione.campania.it

**UOD 50.02.03**
uod.500203@pec.regione.campania.it

**Oggetto:** **CUP 8733 - PAUR** - Provvedimento Autorizzatorio Unico Regionale ai sensi dell'art.27bis del D. Lgs.152/2006 relativo al progetto di un **Impianto di produzione di energia elettrica da fonte solare di potenza complessiva pari a 19,38 MW con annesso sistema di accumulo di energia a batterie di potenza 20,00 MWp e relative opere di connessione, ubicato nel comune di Comune di Castelvolturno**, proposto dalla società **SINERGIA GP7 SRL.**
**Riscontro VS nota Prot. 2021.03.15.PAUR.Viabilità. GP7 del 15.01.2021**

In riscontro al Vs **nota Prot. 2021.03.15.PAUR.Viabilità.GP7 del 15.01.2021**, con riferimento al progetto in oggetto, si comunica che

***Nulla Osta***

alla realizzazione delle opere per l'attraversamento delle strade di competenza con il cavidotto di collegamento, nelle more della specifica concessione che sarà richiesta prima dell'inizio dei lavori con il dettaglio della progettazione esecutiva, ai sensi dei rispettivi regolamenti COSAP.

Il presente NON vale come preventiva autorizzazione agli scavi per la realizzazione delle opere in oggetto che sarranno possibili solo a seguito di deposito di progetto esecutivo, opportune fidiussioni e/o ottemperanza a prescrizioni che questo Uffico si riserva di impartire a seguito di procedimento istuttorio di formale istanza da produrre a cura di Codesta società prima dell'effettivo inizio dei lavori.

Future ed eventuali comunicazioni si prega di indirizzarle all'attenzione di questo Uffico:

- **5° Servizio: Ambiente e Territorio,**
  **Funzionario Responsabile arch. Francesco Pirozzi**
  cvolturno@pec.comune.castelvolturno.ce.it

  oppure

fonte: http://b

ecologia@pec.comune.castelvolturno.ce.it

Castel Volturno, lì 16/03/2021

**IL FUNZIONARIO RESPONSABILE**
***Arch. Francesco Pirozzi***



fonte: http://b

Da "arpac.dipartimentocaserta@pec.arpacampania.it" <arpac.dipartimentocaserta@pec.arpacampania.it>

A "sinergia.gp7@pec.it" <sinergia.gp7@pec.it>, "uod.500203@pec.regione.campania.it" <uod.500203@pec.regione.campania.it>, "staff.501792@pec.regione.campania.it" <staff.501792@pec.regione.campania.it>

Data giovedì 18 marzo 2021 - 12:33

**Prot.N.0017330/2021 - PARERE SINERGIA GP7**

---

**Allegato(i)**

lettera di trasmissione sinergia gp7.pdf.p7m (249 Kb)
parere sinergia gp7.pdf (237 Kb)
Copia con segnatura Prot.N.0017330-2021.pdf (244 Kb)


fonte: http://burc.regione.campania.it

Spett. SINERGIA GP7 S.R.L.
Pec: sinergia.gp7@pec.it

Regione Campania – U.O.D 50.02.03
Energia, efficientamento e risparmio energetico,
Green Economy e Bioeconomia
Pec: uod.500203.pec.regione.campania.it
Pec:staff.501792@pec.regione.campania.it

**OGGETTO: Codice progetto CUP 8733** Istanza per il rilascio del provvedimento di VIA e del provvedimento unico regionale ai sensi dell' art 27 bis del D.Lgs. 152/2066 relativa al progetto di un IMPIANTO DI PRODUZIONE DI ENERGIA ELETTRICA DA FONTE SOLARE, DI POTENZA COMPLESSIVA PARI A 19,38 MW CON ANNESSO SISTEMA DI ACCUMULO DI ENERGIA A BATTERIE POTENZA 20,00 MWP E RELATIVE OPERE DI CONNESSIONE, UBICATO NEL COMUNE DI CASTELVOLTURNO (CE)

ARPA CAMPANIA U
COPIA CONFORME ALL'ORIGINALE DIGITALE
Protocollo N.0017330/2021 del 18/03/2021
Firmatario: DARIO MIRELLA, GIUSEPPINA MEROLA

VISTA la documentazione invita dalla società SINERGIA GP7 S.R.L., si trasmette in allegato il richiesto parere

Con l'occasione si porgono cordiali saluti.

*Il Dirigente Area Territoriale*
*(*Ing. Giuseppina Merola*)*

*Il Direttore Provinciale a.i.*
*(Dott. Dario Mirella )*

*DBA/UO AFIS_ARFI/ATCE*





fonte: http://burc.regione.campania.it

Caserta, lì 18 Marzo 2020

**OGGETTO: CUP 8733** Istanza per il rilascio del provvedimento di VIA e del provvedimento unico regionale ai sensi dell' art 27 bis del D.Lgs. 152/2066 relativa al progetto di un IMPIANTO DI PRODUZIONE DI ENERGIA ELETTRICA DA FONTE SOLARE, DI POTENZA COMPLESSIVA PARI A 19,38 MW CON ANNESSO SISTEMA DI ACCUMULO DI ENERGIA A BATTERIE POTENZA 20,00 MWP E RELATIVE OPERE DI CONNESSIONE, UBICATO NEL COMUNE DI CASTELVOLTURNO (CE)

VISTA la documentazione invita dalla società SINERGIA GP7 S.R.L.,

ATTESO che, nei predetti documenti, si legge che la richiesta di parere è formulata dalla SINERGIA GP7 S.R.L. per il

PARERE DI COMPATIBILITA' ELETTROMAGNETICA

- Vista la Legge n. 36 del 22/02/01
- Visto il D.P.C.M. 08/07/03, Art. 4 (Obiettivi di qualità) e art. 6 (Parametri per la determinazione delle fasce di rispetto per gli elettrodotti);
- Esaminata la relazione sui campi elettromagnetici a firma del Ing. Massimo Lo Russo;

Si esprime PARERE FAVOREVOLE.

La società proponente deve:

- garantire che le DPA della cabine elettriche deve rientrare nei confini di pertinenza dell'impianto;
- comunicare a questa Agenzia, per i compiti ascritti dalla L.R.10/98, la data di ultimazione dei lavori e la certificazione di conformità delle opere realizzate al progetto approvato, nonché la data di messa in esercizio, al fine di verificare il rispetto dei limiti fissati dalla vigente normativa di settore.


fonte: http://burc.regione.campania.it

Questa Agenzia si riserva di verificare, in fase di esercizio, il rispetto dei limiti fissati dalla normativa vigente in materia di CEM.

Si demanda all ‘Autorità procedente la valutazione del rispetto delle distanza da strade abitazioni ed altri impianti esistenti o in progetto .
La presente nota viene inviata alla Regione Campania - Genio Civile UOD 50.18.05 e alla società SINERGIA GP67 SRL

Caserta, li18/03/2021

Il tecnico istruttore

Firmato Dott. Alberto Di Baia

fonte: http://burc.regione.campania.it

*Giunta Regionale della Campania*
*Direzione Generale*
*Sviluppo Economico e Attività Produttive*
*U.O.D. Energia, efficientamento e risparmio energetico, Green Economy e Bioeconomia*

***staff.501792@pec.regione.campania.it***

Alla **Regione Campania**
*Direzione Generale 17- Ciclo Integrato delle Acque e dei Rifiuti, Valutazioni ed Autorizzazioni Ambientali*
*Staff Tecnico Amministrativo Valutazioni Ambientali*

Via A. De Gasperi, 28
80133 Napoli

c.a. **Dirigente**
*Avv. Simona Brancaccio*

**OGGETTO:** **CUP 8733 – trasmissione parere.**

PREMESSO che:

a) con Decreto Legislativo 29 dicembre 2003 n. 387 (G.U. 31 gennaio 2004, n. 25. S.O.) viene data attuazione alla Direttiva 2001/77/CE relativa alla promozione dell'energia elettrica prodotta da fonti energetiche rinnovabili nel mercato interno dell'elettricità;
b) il comma 1 dell'articolo 12 del Decreto Legislativo 29 dicembre 2003 n. 387 dichiara di pubblica utilità, indifferibili ed urgenti gli impianti alimentati da fonti rinnovabili, nonché le opere connesse e le infrastrutture indispensabili alla costruzione e all'esercizio degli stessi, autorizzate ai sensi del comma 3 del medesimo Decreto;
c) il comma 3 dello stesso articolo 12 sottopone ad una autorizzazione unica, nell'ambito di una Conferenza di servizi convocata dalla Regione, la costruzione e l'esercizio degli impianti di produzione di energia elettrica alimentati da fonti rinnovabili, gli interventi di modifica, potenziamento, rifacimento totale o parziale e riattivazione, come definiti dalla normativa vigente, nonché le opere connesse e le infrastrutture indispensabili alla costruzione e all'esercizio degli impianti stessi;
d) il comma 4 del richiamato articolo 12 dispone che l'autorizzazione è rilasciata a seguito di un procedimento unico, al quale partecipano tutte le Amministrazioni interessate, svolto, nel caso di specie, con la procedura del provvedimento autorizzatorio unico regionale ai sensi dell'art.27bis del D.Lgs.152/2006;
e) lo stesso comma 4 stabilisce che l'autorizzazione costituisce titolo a costruire ed esercire l'impianto in conformità al progetto approvato;

Regione Campania
Data: 03/05/2021 16:24:46, PG/2021/0238207



fonte: http://burc.regione.campania.it

f) con DM 10/9/2010, pubblicato sulla Gazzetta Ufficiale, serie generale, n° 219 del 18/9/2010, il MISE ha emanato le "Linee guida per il procedimento di cui all'articolo 12 del decreto legislativo 29 dicembre 2003, n. 387 per l'autorizzazione alla costruzione e all'esercizio di impianti di produzione di elettricità da fonti rinnovabili nonché linee guida tecniche per gli impianti stessi" (d'ora in poi Linee Guida Nazionali) in applicazione del citato comma 10 dell'art. 12 del D.lgs. N°387/03;

g) con DD. n. 50/2011, pubblicato sul BURC n. 14/2011, sono stati dettati i criteri per la uniforme applicazione delle "Linee guida per il procedimento di cui all'art. 12 del D. Lgs 387/03 per l'autorizzazione alla costruzione ed esercizio di impianti di produzione di energia da fonte rinnovabile, nonché linee guida tecniche per gli impianti stessi emanate con DM (MISE) 10/9/2010 pubblicato sulla G.U. n. 219 del 18/9/2010;

h) con D.D. 516/2011 AGC 12/Sett04/Serv.03 sono stati forniti i criteri procedurali per la autorizzazione alla costruzione e all'esercizio di impianti di produzione di elettricità da fonti rinnovabili;

i) la Giunta Regionale con deliberazione n. 325/2013 ha dettato una Disciplina di completamento in materia di autorizzazioni energetiche; j) che la Giunta Regionale con deliberazione n. 48/2014 ad oggetto "Revoca della DGR 1642/09 e disciplina di dettaglio della procedura di cui all'art. 12 del D.lgs. 387/2003" ha, tra l'altro, dettato una Disciplina di dettaglio della procedura di cui all'art. 12 del D.lgs. 387/2003.

VISTA l'istanza presentata dalla società Sinergia GP7 S.r.l. con nota prot. della Regione Campania n. 2020.0263607 del 05/06/2020 e con CUP 8733 per il progetto "*Realizzazione di un impianto di produzione di energia elettrica da fonte solare di potenza complessiva pari a 19,38 Mw con annesso sistema di accumulo di energia a batterie potenza 20,00 MWp e relative opere d connessione, ubicato nel comune di Castel Volturno (CE)".*

VISTO e CONSIDERATO che il progetto proposto riguarda la costruzione e l'esercizio di un impianto per la produzione di energia elettrica da fonte rinnovabile fotovoltaica. Il progetto si svilupperà su 26 ettari con:

- 45.600 moduli fotovoltaici in 8 sottocampi (Pannelli Fotovoltaici da 425Wp, disposti su due file con orientamento Est-Ovest);
- 1.520 stringhe (stringhe composte da 30 moduli);
- Distanza tra gli assi delle file di pannelli: 12,00m;
- 8 Cabine di trasformazione e smistamento;
- 1 Cabina di consegna;
- Stazione elettrica di utenza;
- L'impianto di utenza per la connessione (cavidotto AT);
- L'impianto di rete per la connessione (stallo AT).
- L'Impianto Fotovoltaico e la Stazione Elettrica di Utenza sono collegati tramite viabilità comunale.



Regione Campania
Data: 03/05/2021 16:24:46, PG/2021/0238207

fonte: http://burc.regione.campania.it

L'impianto Fotovoltaico di Sinergia sarà realizzato nella configurazione "Agri-Voltaico, ovvero impianto integrato in un contesto agricolo che produce energia elettrica pulita, lasciando spazio alle colture autoctone, in modo tale da ridurne l'impatto ambientale. Nel caso specifico, il metodo "agro-voltaico" consisterà nel coltivare le strisce di terreno comprese tra le file dei pannelli fotovoltaici disposti ad un'idonea altezza da terra.

VISTA la richiesta di integrazione effettuata dalla Regione Campania con nota prot. PG/2020/349773 del 23/07/2020.

VISTA e CONSIDERATA la documentazione integrativa trasmessa dal proponente e pubblicata sul sito della Regione Campania al link http://viavas.regione.campania.it/opencms/opencms/VIAVAS/VIA_files_new/Progetti/prg_8733_prot_2020.233607_del_05-06-2020.via.

ATTESO che:

a) nel corso del procedimento sono stati acquisiti i pareri espressi dagli enti e/o amministrazioni interessate come da allegata documentazione ai Verbali di Conferenza dei servizi;
b) l'art. 12, comma 4, del D. Lgs. n. 387/2003 prevede l'obbligo alla rimessa in pristino dello stato dei luoghi a carico del soggetto intestatario dell'autorizzazione a seguito della dismissione dell'impianto;
c) le precitate Linee guida Nazionali approvate con D.M.10 settembre 2010 prevedono l'impegno alla corresponsione, all'atto dell'avvio dei lavori, di una cauzione a garanzia dell'esecuzione degli interventi di dismissione dell'impianto e delle opere di messa in pristino dello stato dei luoghi e che la cauzione sia prestata mediante fideiussione bancaria o assicurativa pari all' importo per la realizzazione delle opere di rimessa in pristino o delle misure di reinserimento o recupero ambientale dei luoghi;

DATO ATTO:

- delle posizioni in merito all'iniziativa del proponente da parte delle Amministrazioni intervenute nel procedimento di PAUR;
- la quale si della comunicazione della società Sinergia GP7 S.r.l. pervenuta tramite pec il giorno 19/03/2021 con comunica che si provvederà alla trascrizione del preliminare di vendita dei suoli entro la data di chiusura della Conferenza dei Servizi.

RITENUTO, quindi, in coerenza con le verifiche tecniche ed istruttorie effettuate, di dover esprimere parere al rilascio dell'autorizzazione alla costruzione ed esercizio dell'impianto per la produzione di energia elettrica da fonte rinnovabile fotovoltaica.

Regione Campania
Data: 03/05/2021 16:24:46, PG/2021/0238207



fonte: http://burc.regione.campania.it

Si esprime **PARERE FAVOREVOLE** all'autorizzazione ai sensi dell'art. 12 del D.Lgs. 387/03, limitatamente alle proprie competenze, alla ""**Realizzazione di un impianto di produzione di energia elettrica da fonte solare di potenza complessiva pari a 19,38 Mw con annesso sistema di accumulo di energia a batterie potenza 20,00 MWp e relative opere d connessione, ubicato nel comune di Castel Volturno (CE)" Proponente *Sinergia GP7 S.r.l.*** come meglio identificato nelle planimetrie allegate agli elaborati progettuali agli atti pubblicati al **http://viavas.regione.campania.it/opencms/opencms/VIAVAS/VIA_files_new/Progetti/prg_8733_prot_2020.233607_del_05-06-2020.via.**

Con la presente si fa obbligo al proponente:

- di rispettare tutte le prescrizioni riportate nei pareri rilasciati dalle Amministrazioni/soggetti intervenute nel procedimento di PAUR;
- di presentare sulla base delle disposizioni del DM 10 settembre 2010, "Linee guida per le autorizzazioni impianti da fonte rinnovabile" nel termine di 180 giorni apposita Polizza fideiussoria riportante la quantificazione delle spese che scaturiscono dagli obblighi costituenti l'oggetto della garanzia da presentare. Tale garanzia è dovuta per la copertura delle spese necessarie, comunque inerenti o connesse, alle operazioni di rimessa in pristino o alle misure di reinserimento o recupero ambientale da doversi assicurare in luogo del soggetto inadempiente, compresa la bonifica ed il ripristino ambientale, la messa in sicurezza permanente nonché per il risarcimento di ulteriori danni derivanti all'ambiente in dipendenza dell'attività svolta e/o determinate da inadempienze o da qualsiasi atto o fatto colposo, doloso, o accidentale, nel periodo di efficacia della garanzia stessa. La garanzia sopra indicata è dovuta senza soluzione di continuità per tutta la durata di esercizio dell'impianto e fino alla avvenuta rimessa in pristino dei luoghi da parte del soggetto intestatario del titolo abilitativo. Entro 180 giorni precedenti alla scadenza della garanzia deve essere prodotto il rinnovo rivalutato nell'importo;
- di presentare nel termine di 180 giorni dall'esecutività del PAUR, pena la decadenza del titolo autorizzativo, una congrua descrizione del ciclo di vita dell'impianto. L'autorizzazione rilasciata si intenderà decaduta alla data di ultimazione del ciclo di vita dell'impianto e, comunque, al massimo dopo 20 anni dalla messa in esercizio, fatta salva la facoltà per il proponente di richiedere nuova autorizzazione per il riammodernamento e/o ripotenziamento dell'impianto. Laddove la durata dell'autorizzazione dovesse essere superiore a quella di Autorizzazioni ricomprese nel procedimento, le stesse andranno rinnovate dal proponente nei termini previsti dalla normativa di settore dandone tempestiva comunicazione alla Regione Campania;
- di utilizzare nella costruzione e nell'esercizio dell'impianto le migliori tecnologie possibili;
- obbligarsi nella costruzione e nell'esercizio dell'impianto tutte quelle opere nuove e/o modifiche che, a norma di legge, venissero prescritte per la tutela dei pubblici e privati interessi;
- nominare uno o più direttori dei lavori;
- di rispettare le disposizioni di cui alla Circolare emanata dalla DG 50 07 00 n. 563182 del 26/11/2020 in materia di aggiornamento del fascicolo aziendale.

Si precisa che, qualora la società Sinergia GP7 S.r.l., entro la data ultima della Conferenza dei Servizi, non dovesse trasmettere l'atto definitivo attestante la titolarità sui suoli su cui dovranno

Regione Campania
Data: 03/05/2021 16:24:46, PG/2021/0238207



fonte: http://burc.regione.campania.it

essere realizzati l'impianto e le relative opere connesse in sede di seduta ultima della Conferenza dei Servizi si esprimerà parere negativo in relazione al rilascio dell'autorizzazione ai sensi dell'art.12 del D.Lgs. 387/03 per il progetto in argomento.

Documento firmato da:
FRANCESCA DE FALCO
03.05.2021 13:47:59 UTC

Il Dirigente della UOD 500203
Arch. Francesca De Falco

Regione Campania
Data: 03/05/2021 16:24:46, PG/2021/0238207



fonte: http://burc.regione.campania.it

Da "uod.500203@pec.regione.campania.it" <uod.500203@pec.regione.campania.it>
A "via regione campania" <staff.501792@pec.regione.campania.it>
Data lunedì 3 maggio 2021 - 16:36

**CUP 8733**

---

**Allegato(i)**

PG 238207 CUP 8733.pdf (357 Kb)


fonte: http://burc.regione.campania.it

# CITTÀ DI CASTEL VOLTURNO
## PROVINCIA DI CASERTA

### VERBALE DI DELIBERAZIONE DELLA GIUNTA COMUNALE
### N° 36 del 06/05/2021

**OGGETTO: IMPIANTO FOTOVOLTAICO PER CIRCA 19,38 MWP CON ANNESSO SISTEMA DI ACCUMULO DI ENERGIA DA 20 MWP E RELATIVE OPERE DI CONNESSIONE, IN CONFIGURAZIONE AGRIVOLTAICO, DA UBICARSI NEL COMUNE DI CASTEL VOLTURNO, ALLA LOCALITÀ BORTOLOTTO, PROPOSTO DALLA SOCIETÀ SINERGIA GP7 SRL - DETERMINAZIONI.**

L'anno **duemilaventuno** il giorno **sei** del mese di **Maggio** alle ore **11:10**, presso la casa comunale, si è riunita la **GIUNTA COMUNALE**.
Presiede la seduta Petrella Luigi Umberto nella sua qualità di Sindaco e sono rispettivamente presenti ed assenti i Sigg.:

| N° | Nome | Presenza |
|---|---|---|
| **1** | PETRELLA LUIGI UMBERTO | X |
| **2** | MARRANDINO PASQUALE | X |
| **3** | ARENA RAFFAELE | X |
| **4** | D'AUSILIO CRISTINA | X |
| **5** | CARUSONE ANTONIETTA | X |
| **6** | BARBA PAOLO | X |

PRESENTI: 6 ASSENTI: 0

Partecipa il **Segretario Generale** Dott.ssa Concetta Bianco , il quale provvede alla redazione del presente verbale.

fonte: http://burc.regione.campania.it

## LA GIUNTA COMUNALE

Vista la proposta del Funzionario Responsabile P.O. **5° SERVIZIO ECOLOGIA AMBIENTE E SANITA'** che allegata alla presente ne forma parte integrante e sostanziale;

Acquisiti preliminarmente i pareri ai sensi dell'art. 49 TUEL 267/2000 che si allega;

Ad unanimità dei voti espressi nelle forme di Legge;

## DELIBERA

1. Di esprimere parere positivo all'iniziativa e al progetto di impianto fotovoltaico proposto dalla società Sinergia GP7 Srl, che si impegna ad accogliere, per quanto possibile, le misure di compensazione di carattere ambientale e territoriale ex D.M. 10.09.2010 in favore di questo Comune, allo scopo di agevolare il miglioramento ambientale, sociale e di sviluppo sostenibile, sensibilizzando in tal senso la cittadinanza su tali temi;
2. Di impegnarsi a sottoscrivere un successivo accordo con la società Sinergia GP7 Srl, in fase post realizzativa, così da disciplinare i termini e le modalità della gestione gratuita delle parti di terreno che saranno messe a disposizione per gli scopi agricoli a fini sociali, nelle strisce di terreno comprese tra le file dei pannelli fotovoltaici degli impianti che potranno essere messi a disposizione, sottostando alle condizioni tecnico gestionali che la conduttrice dell'impianto fotovoltaico intenderà impartire in fase di esercizio, al fine di consentire l'utilizzo agrivoltaico a scopo sociale;
3. Di dare indirizzo al Responsabile dell'Area Ambiente e Territorio per la predisposizione di tutti gli eventuali successivi atti propedeutici e necessari;
4. Di trasmettere la presente al Responsabile dell'Area Economico Finanziaria - Partecipate e Tributi, Servizio Protocollo, Gestione Albo, ed al Responsabile della Trasparenza e Prevenzione della Corruzione, per gli adempimenti consequenziali delle proprie competenze, ai sensi del T.U.O.E.L. D.Lgs n.267/2000 e ss. mm.ii. ;

5. Di dichiarare con separata ed unanime votazione, la presente deliberazione immediatamente eseguibile ai sensi dell'art. 134, comma 4), del D.Lgs. 267/2000 e ss.mm.ii.

fonte: http://burc.regione.campania.it

**Testo Proposta n. 47 del 06/05/2021**

**OGGETTO: IMPIANTO FOTOVOLTAICO PER CIRCA 19,38 MWP CON ANNESSO SISTEMA DI ACCUMULO DI ENERGIA DA 20 MWP E RELATIVE OPERE DI CONNESSIONE, IN CONFIGURAZIONE AGRIVOLTAICO, DA UBICARSI NEL COMUNE DI CASTEL VOLTURNO, ALLA LOCALITÀ BORTOLOTTO, PROPOSTO DALLA SOCIETÀ SINERGIA GP7 SRL - DETERMINAZIONI.**

**Premesso che**

- in data 24.07.2020, con nota trasmessa a mezzo PEC, **la Società "Sinergia GP7 S.r.l.** ha trasmesso a questo Comune la presentazione di un progetto di un impianto fotovoltaico da realizzare nel territorio comunale, al fine di condividerne gli obiettivi di sostenibilità ambientale e di sviluppo, per massimizzare le ricadute socio-economiche sul territorio, ed ottenere un parere favorevole di condivisione dell'iniziativa e del progetto;
- l'impianto fotovoltaico è previsto in una area esterna al perimetro urbano ed adiacente alla ex discarica Sogeri, in località Bortolotto, su suoli di proprietà privata;
- la Sinergia GP7 Srl è una SPV (Special Purpose Vehicle, cosiddetta società veicolo) appartenente all'ampio gruppo "Sinergia EGP1 S.r.l.", che nell'ambito della ricerca di fonti energetiche rinnovabili sviluppa impianti di produzione d'energia elettrica, attraverso lo sfruttamento della radiazione solare quale fonte energetica non inquinante.;
- Sinergia EGP1 Srl vanta una comprovata esperienza nel settore energetico ed ambientale, attiva su tutto il territorio nazionale e nella sua missione ha individuato, tra gli altri, il predetto sito in questo Comune sul quale intende sviluppare un progetto di impianto Fotovoltaico per circa 19,38 MWp con annesso sistema di accumulo di energia da 20 MWp (cosiddetto Bess/Storage) ;
- la bontà dell'iniziativa e l'importanza del territorio ospitante ha condotto Enel Green Power Italia S.r.l. a manifestare il proprio interesse per il progetto nell'ambito dell'accordo quadro di sviluppo e patto di opzione, intrattenuto con Sinergia EGP1 Srl, per l'acquisto del futuro impianto una volta autorizzato alla SPV Sinergia GP7 Srl che, in tal caso, sarà interamente partecipata da Enel Green Power Italia Srl;

**considerato che**

- in data 03.06.2020 è stato presentato, presso la Regione Campania - Staff Valutazioni Ambientali - CUP 8733 - il progetto per la sua autorizzazione alla costruzione ed esercizio con la procedura del Provvedimento Autorizzatorio Unico Regionale ai sensi dell'art.27bis del D.Lgs.152/2006, la cui Conferenza dei Servizi, a cui è invitato anche questo Comune, è tutt'ora in corso;
- il progetto presentato è anche pregevolmente caratterizzato dalla utilizzazione della configurazione "agri-voltaico", anche a "scopo sociale" ovvero integrato in un contesto che resta agricolo pur producendo energia elettrica pulita, lasciando circa il 50-60% di spazio alla possibilità di coltivarvi colture autoctone, in modo tale da ridurne l'impatto sia ambientale che paesaggistico. Con tale modalità "agro-voltaica" potranno continuare ad essere coltivate le fasce di terreno comprese tra le file dei pannelli fotovoltaici, disposti ad un'idonea altezza da terra e opportunamente distanziati al fine di lasciare una consistente parte dell'area ad una complementare attività agricola;

fonte: http://burc.regione.campania.it

**atteso che**

- gli impianti fotovoltaici, alla luce del continuo sviluppo di nuove tecnologie per la produzione di energia da fonti rinnovabili, rappresentano oggi una realtà concreta in termini di disponibilità di energia elettrica e sono in grado di garantire una sensibile diminuzione del regime di produzione delle centrali termoelettriche tradizionali, il cui funzionamento prevede l'utilizzo di combustibile di tipo tradizionale (gasolio o combustibili fossili) che per la riduzione dell'effetto serra si vuole tendere a ridimensionare;
- il servizio offerto dall'impianto proposto nel progetto in esame consiste nell'aumento della quota di energia elettrica prodotta da fonte rinnovabile e nella conseguente diminuzione delle emissioni in atmosfera di anidride carbonica dovute ai processi delle centrali termoelettriche tradizionali, nel quadro del raggiungimento degli obiettivi nazionali vincolanti, derivanti da regole europee, del "Piano Energia e Clima 2030" che prende le mosse dalle decisioni del Consiglio dei Capi di Stato e di Governo dell'ottobre 2014, che ha approvato il quadro comunitario per le politiche dell'energia e del clima al 2030 e ha stabilito l'obiettivo di istituire una "Unione dell'energia", che consiste, tra l'altro, nel ridurre, al 2030, del 33% le emissioni di $CO_2$ nei settori non ETS, rispetto a quelle del 2005, mediante l'abbandono del carbone per la produzione elettrica; e che il raggiungimento di questo obiettivo, naturalmente, presuppone la realizzazione di impianti e infrastrutture sufficienti per sostituire la corrispondente produzione energetica e per mantenere in equilibrio il sistema elettrico nazionale; ciò, naturalmente, anche con la realizzazione di impianti fotovoltaici di grande generazione, quale quello di cui trattasi;
- il progetto di cui trattasi prevede la valorizzazione del potenziale energetico della risorsa rinnovabile presente nel territorio e la sua la capacità di sostituzione delle fonti fossili:
  - Produzione totale annua 34.360.740 kWh/anno;
  - FAMIGLIE eq. SERVITE DA ENERGIA RINNOVABILE: 7.000 famiglie/anno, ovvero circa 700.000 Abitanti eq serviti in 30 anni di vita utile dell'impianto;
  - ENERGIA PRIMARIA RISPARMIATA: 4.224 tonnellate equivalenti di petrolio all'anno (TEP/anno), ovvero 925.000 barili (4.412.517.120 litri) eq. di petrolio in 30 anni di vita utile dell'impianto;
  - EMISSIONI EVITATATE DI GAS SERRA: 10.505,93 tonnellate $CO_2$/anno;
  - Riduzione emissioni $SO_2$ 19,70 t/anno circa;
  - Riduzione emissioni $NO_2$ 12,29 t/anno circa;
  - Riduzioni Polveri 0,61 t/anno circa.
  - STIMA COSTI EVITATI di petrolio e $CO_2$: € 2.266.739/anno

**visto che**

- la società Sinergia GP7 Srl ha chiesto un **parere di condivisione** dell'iniziativa e del progetto, impegnandosi a valutare ed accogliere le possibili misure di compensazione a favore di questo Comune, di carattere ambientale e territoriale ex DM 10.10.2010, allo scopo di agevolare il miglioramento ambientale, sociale e di sviluppo sostenibile, sensibilizzando la cittadinanza sui predetti temi, mediante, ad esempio, la promozione della mobilità elettrica sostenibile e l'incentivazione di nuove forme di turismo, agevolando lo smart sharinge programmando

fonte: http://burc.regione.campania.it

itinerari e spostamenti che coinvolgano anche gli uffici di informazione turistica, le strutture ricettive, nonché i locali ed i pubblici esercizi;

**considerato che**

- l'Amministrazione Comunale si è mostrata favorevole alla iniziativa ed al progetto per l'impianto fotovoltaico di cui trattasi;
- la **società Sinergia GP7 Srl** si è dichiarata disponibile a sottoscrivere, in fase post realizzativa, un accordo con l'Amministrazione Comunale per farle prendere in carico la gestione gratuita delle parti di terreno che saranno messe a disposizione per gli scopi agricoli a fini sociali, nelle strisce di terreno comprese tra le file dei pannelli fotovoltaici degli impianti che potranno essere messi a disposizione, sottostando alle condizioni tecnico gestionali che la conduttrice dell'impianto fotovoltaico intenderà impartire in fase di esercizio, e che questa Amministrazione Comunale è interessata a tale accordo per la gestione delle parti di terreno da lasciare all'utilizzo agrivoltaico a scopo sociale;
- l'art. 16.5. del DM 10.09.2010 prevede che eventuali misure di compensazione per i Comuni potranno essere eventualmente individuate secondo le modalità e sulla base dei criteri di cui al punto 14.15 e all'Allegato 2, in misura non superiore al 3 (tre) per cento dei proventi, comprensivi degli eventuali incentivi, derivanti dalla valorizzazione dell'energia elettrica prodotta annualmente dall'impianto, da potersi anche eventualmente attualizzarsi al primo anno e da calcolarsi alla data di inizio del primo anno di produzione ; e che, pertanto, può sin d'ora chiedersi quale compensazione ambientale il controvalore finanziario necessario alternativamente per: (i) la realizzazione di isole naturali ciclabili, mediante arredo urbano e illuminazione efficiente, (ii) impianti fotovoltaici da realizzare su coperture pubbliche ove tecnicamente possibile, (iii) la realizzazione di piazzole destinate all'istallazione di impianti di ricarica dei veicoli alimentati ad energia elettrica da fonte rinnovabile di tipo "veloce" (almeno 22kW), e nella fattispecie, in particolare le colonnine di ricarica dovranno essere accessibili tramite l'utilizzo di una tessera magnetica o similari per la gestione della erogazione della energia, (iv) una autovettura ad alimentazione elettrica per servizi istituzionali;

**visti**

- il vigente statuto comunale ;
- il vigente regolamento di contabilità ;
- il T.U.O.E.L. ex D.Lgs 267/2000 e ss.mm.ii. ;
- le disposizioni di legge in precedenza citate ;
- le altre disposizioni di legge vigenti in materia ;

**PROPONE DI DELIBERARE**

per le motivazioni ed i riferimenti espressi nella suesposta narrativa, che si intendono integralmente richiamati e riportati nel seguente dispositivo :

1. di esprimere parere positivo all'iniziativa e al progetto di impianto fotovoltaico proposto dalla società Sinergia GP7 Srl, che si impegna ad accogliere, per quanto possibile, le misure di

fonte: http://burc.regione.campania.it

compensazione di carattere ambientale e territoriale ex D.M. 10.09.2010 in favore di questo Comune, allo scopo di agevolare il miglioramento ambientale, sociale e di sviluppo sostenibile, sensibilizzando in tal senso la cittadinanza su tali temi;

2. di impegnarsi a sottoscrivere un successivo accordo con la società Sinergia GP7 Srl, in fase post realizzativa, così da disciplinare i termini e le modalità della gestione gratuita delle parti di terreno che saranno messe a disposizione per gli scopi agricoli a fini sociali, nelle strisce di terreno comprese tra le file dei pannelli fotovoltaici degli impianti che potranno essere messi a disposizione, sottostando alle condizioni tecnico gestionali che la conduttrice dell'impianto fotovoltaico intenderà impartire in fase di esercizio, al fine di consentire l'utilizzo agrivoltaico a scopo sociale;
3. di dare indirizzo al Responsabile dell'Area Ambiente e Territorio per la predisposizione di tutti gli eventuali successivi atti propedeutici e necessari;
4. Di trasmettere la presente al Responsabile dell'Area Economico Finanziaria - Partecipate e Tributi, Servizio Protocollo, Gestione Albo, ed al Responsabile della Trasparenza e Prevenzione della Corruzione, per gli adempimenti consequenziali delle proprie competenze, ai sensi del T.U.O.E.L. D.Lgs n.267/2000 e ss. mm.ii. ;

5. di dichiarare con separata ed unanime votazione, la presente deliberazione immediatamente eseguibile ai sensi dell'art. 134, comma 4), del D.Lgs. 267/2000 e ss.mm.ii.

fonte: http://burc.regione.campania.it

Letto, confermato e sottoscritto

| Il Sindaco | Il Segretario Generale |
| --- | --- |
| Petrella Luigi Umberto | Dott.ssa Concetta Bianco |

(atto sottoscritto digitalmente)

fonte: http://burc.regione.campania.it

# COMUNE DI CASTEL VOLTURNO

**PROVINCIA DI CASERTA**

5° SERVIZIO ECOLOGIA AMBIENTE E SANITA'

PROPOSTA DI GIUNTA N. 47 DEL 06/05/2021

**OGGETTO:** **IMPIANTO FOTOVOLTAICO PER CIRCA 19,38 MWP CON ANNESSO SISTEMA DI ACCUMULO DI ENERGIA DA 20 MWP E RELATIVE OPERE DI CONNESSIONE, IN CONFIGURAZIONE AGRIVOLTAICO, DA UBICARSI NEL COMUNE DI CASTEL VOLTURNO, ALLA LOCALITÀ BORTOLOTTO, PROPOSTO DALLA SOCIETÀ SINERGIA GP7 SRL - DETERMINAZIONI.**

**PARERE DI REGOLARITA' TECNICA**

Si esprime parere favorevole di regolarità tecnica espresso ai sensi dell'art. 49 del T.U. - D.Lgs. 18 Agosto 2000 n. 267, in quanto la proposta che precede è conforme alle norme legislative e tecniche che regolamentano la materia.

Note:

Castel Volturno, 06/05/2021

IL RESPONSABILE DI P.O.
Pirozzi Francesco / ArubaPEC S.p.A.
(parere sottoscritto digitalmente)

fonte: http://burc.regione.campania.it

# CITTÀ DI CASTEL VOLTURNO

**PROVINCIA DI CASERTA**

***Allegato alla Deliberazione della Giunta Comunale N° 36 del 06/05/2021***

**CERTIFICATO DI ESECUTIVITA'**

La Deliberazione viene dichiarata immediatamente esecutiva, ai sensi dell'articolo 134, comma 4, del D.Lgs. n. 267/2000.

Castel Volturno, 06/05/2021

IL SEGRETARIO GENERALE
CONCETTA BIANCO / ARUBAPEC S.P.A.

fonte: http://burc.regione.campania.it

# CITTÀ DI CASTEL VOLTURNO

**PROVINCIA DI CASERTA**

***Allegato alla Deliberazione della Giunta Comunale N° 36 del 06/05/2021***

**CERTIFICATO DI PUBBLICAZIONE**

La Deliberazione viene pubblicata in data odierna all'Albo Pretorio del Comune e vi rimarrà fino al 21/05/2021.

E comunicata ai Capigruppo Consiliari.

Castel Volturno, 06/05/2021

Il Dipendente

MARIA GIOVANNA FIGLIANO / ArubaPEC S.p.A.

fonte: http://burc.regione.campania.it

Giunta Regionale della Campania
*Direzione Generale per Ciclo Integrato delle acque e dei rifiuti, Valutazioni e Autorizzazioni Ambientali*

*STAFF Tecnico Amministrativo*
*Valutazioni Ambientali*

**RAPPORTO FINALE**

## 1) DESCRIZIONE SINTETICA DEL PROGETTO

Gli impianti fotovoltaici, alla luce del continuo sviluppo di nuove tecnologie per la produzione di energia da fonti rinnovabili, rappresentano oggi una realtà concreta in termini di disponibilità di energia elettrica soprattutto in aree geografiche come quella interessata dal progetto in trattazione che, grazie alla loro particolare vocazione, sono in grado di garantire una sensibile diminuzione del regime di produzione delle centrali termoelettriche tradizionali, il cui funzionamento prevede l'utilizzo di combustibile di tipo tradizionale (gasolio o combustibili fossili).

Pertanto, il servizio offerto dall'impianto in esame consiste nell'aumento della quota di energia elettrica prodotta da fonte rinnovabile e nella conseguente diminuzione delle emissioni in atmosfera di anidride carbonica dovute ai processi delle centrali termoelettriche tradizionali.

Per valutare quantitativamente la natura del beneficio ambientale, possono essere considerati i valori specifici delle principali emissioni associate alla generazione elettrica tradizionale e sulla scorta di tali valori, in relazione alla producibilità prevista per l'impianto proposto, è possibile riassumere le prestazioni associabili al parco fotovoltaico in progetto.

In particolare, il progetto ha previsto la valorizzazione del potenziale energetico della risorsa rinnovabile presente nel territorio e la sua la capacità di sostituzione delle fonti fossili:
- Produzione totale annua 34.360.740 kWh/anno;
- FAMIGLIE eq. SERVITE DA ENERGIA RINNOVABILE: 19.856 famiglie/anno, ovvero circa 50.000 Abitanti eq serviti in 30 anni di vita utile dell'impianto;
- ENERGIA PRIMARIA RISPARMIATA: 6.977 tonnellate equivalenti di petrolio all'anno (TEP/anno), ovvero 1.527.772 barili (7.288.174.584 litri) eq. di petrolio in 30 anni di vita utile dell'impianto; - EMISSIONI EVITATATE DI GAS SERRA: 17.075,00 tonnellate CO2/anno;
- Riduzione emissioni SO2 31.64 t/anno circa; - Riduzione emissioni NO2 19.12 t/anno circa;
- Riduzioni Polveri 1 t/anno circa. - STIMA COSTI EVITATI di petrolio e CO2: € 3.743.637/anno Il Progetto si svilupperà su circa 37 ettari, con moduli fotovoltaici tipo "LONGI solar - LR4-72HBD 425M", con tecnologia Monocristallina e contestualmente Bifacciale, raggiungendo una elevata efficienza di conversione prossima al 20% (su 1.000 watt "irraggiati" in un metro quadrato dal sole, un pannello fotovoltaico riesce mediamente a trasformare in corrente elettrica circa il 20%)
In sintesi, l'impianto fotovoltaico sarà realizzato con le seguenti caratteristiche:
• 45,600 moduli fotovoltaici (Pannelli Fotovoltaici da 425Wp, disposti su due file con orientamento Est-Ovest); 1.520 stringhe (stringhe composte da 30 moduli);
• Distanza tra gli assi delle file di pannelli: 12,00m;
• 8 Cabine di trasformazione e smistamento;
• 1 Cabina di consegna;
• Stazione elettrica di utenza;
• L'impianto di utenza per la connessione (cavidotto AT);
• L'impianto di rete per la connessione (stallo AT).



Via De Gasperi, 28 - 80133 Napoli - staff.501792@pec.regione.campania.it

fonte: http://b

Giunta Regionale della Campania
*Direzione Generale per Ciclo Integrato delle acque e dei rifiuti, Valutazioni e Autorizzazioni Ambientali*

*STAFF Tecnico Amministrativo*
*Valutazioni Ambientali*

• Il Cavidotto MT avrà una lunghezza di circa 1.5 Km ed attraverserà il comune di Castel Volturno.
•L'Impianto Fotovoltaico e la Stazione Elettrica di Utenza sono collegati tramite viabilità comunale.

Considerando la buona accessibilità al sito garantita dalla viabilità presente, per il raggiungimento dell'area destinata alla realizzazione dell'impianto fotovoltaico non sarà realizzata alcuna nuova viabilità.

L'impianto Fotovoltaico di Sinergia sarà realizzato nella configurazione "Agri-voltaico" in condivisione con le Cooperative Sociali presenti sul Territorio, ovvero impianto integrato in un contesto agricolo che produce energia elettrica pulita, lasciando spazio alle colture autoctone, in modo tale da ridurne l'impatto ambientale.
Nel caso specifico, il metodo "agro-voltaico" consisterà nel coltivare le strisce di terreno comprese tra le file dei pannelli fotovoltaici disposti ad un'idonea altezza da terra.
Considerato che lo spazio libero minimo rimanente tra una fila di pannelli fotovoltaici e l'altra è di circa 8m, è stata ipotizzata la possibilità di coltivare in futuro, da parte di una COOPERATIVA SOCIALE agricola del luogo, le strisce di terreno che non saranno occupate dai pannelli fotovoltaici con le colture già praticate nell'area in esame, in modo tale da ridurre al minimo indispensabile l'impatto ambientale dell'impianto in questione.
In particolare, l'area totale occupata dall'impianto fotovoltaico in progetto risulta pari a circa 37,0 ha, mentre quella occupata dai pannelli fotovoltaici, viabilità a servizio dell'impianto, sistema di accumulo e cabine risulta circa pari a 13 ha. Pertanto, l'area che potrà essere coltivata (considerando strisce di larghezza pari a circa 8m) è circa pari a 23 ha, pari al 62% del totale.
Nel conteggio dell'area agricola non si è considerata una fascia perimetrale di 8m, utile per la futura movimentazione dei mezzi, che costituisce i restanti 1 ha di terreno occupato dal Progetto.
La superficie utilizzabile ai fini agricoli è dunque pari a circa il 62% della superficie totale occupata dall'impianto.
La Società Sinergia ha sottoscritto una manifestazione di interessi con la Cooperativa Sociale "Le Terre di don Peppe Diana - Libera Terra", affinché in fase post realizzativa, si possa mettere a disposizione gratuitamente le parti di terreno utilizzabili per scopi agricoli, ovvero, per consentire la coltivazione delle strisce di terreno comprese tra le file dei pannelli fotovoltaici dell'impianto per scopi sociali.

## 2) ITER DEL PROCEDIMENTO

- Con nota assunta agli atti della Regione Campania al prot. n. 263607 del 5 giugno 2020 la Società Sinergia GP7 S.r.l. ha trasmesso allo Staff "Tecnico Amministrativo – Valutazioni Ambientali" della Regione Campania l'istanza per il rilascio del provvedimento di VIA nell'ambito del Provvedimento autorizzatorio unico regionale ex art.27bis D.lgs.152/2006 e ss.mm.ii. relativamente all'intervento *"Progetto di realizzazione impianto produzione energia elettrica da fonte solare potenza complessiva 19,38 Mw con annesso sistema accumulo energia a batterie potenza 20,00 Mw e relative opere di connessione nel Comune di Castelvolturno"*;
- il comma 1 dell'art.27-bis del D.lgs. n.152/2006 e s.m.i. prevede, tra l'altro, che *"Nel caso di procedimenti di VIA di competenza regionale il proponente presenta all'autorità competente un'istanza ai sensi dell'art.23, comma 1, allegando la documentazione e gli elaborati progettuali previsti dalle normative di settore per consentire la compiuta istruttoria tecnico-amministrativa finalizzata al rilascio di tutte le autorizzazioni, intese, concessioni, licenze, pareri, concerti, nulla osta e assensi comunque denominati, necessari alla realizzazione e all'esercizio del medesimo progetto e indicati inapposito elenco predisposto dal proponente stesso. L'avviso al pubblico di cui all'art.24, comma 2, reca altresì*



fonte: http://b

Giunta Regionale della Campania
*Direzione Generale per Ciclo Integrato delle acque e dei rifiuti, Valutazioni e Autorizzazioni Ambientali*

*STAFF Tecnico Amministrativo Valutazioni Ambientali*

*specifica indicazione di ogni autorizzazione, intesa, parere, concerto, nulla osta, o atti di assenso richiesti*";

- in coerenza con quanto previsto dall'art.27-bis del D.Lgs. n.152/2006 e s.m.i., nell'ambito della documentazione trasmessa in uno con l'istanza presentata, la Società Sinergia GP6 S.r.l. ha indicato in apposito elenco le autorizzazioni, intese, concessioni, licenze, pareri, concerti, nulla osta e assensi comunque denominati individuati come necessari alla realizzazione dell'impianto di progetto ed all'esercizio delle attività previste, indicando i soggetti preposti al loro rilascio nonché gli ulteriori enti ed amministrazioni potenzialmente interessati da coinvolgere nel procedimento in oggetto;
- le autorizzazioni, intese, concessioni, licenze, pareri, concerti, nulla osta e assensi comunque denominati necessari alla realizzazione dell'impianto di progetto ed all'esercizio delle attività previste, come richieste dal proponente con l'istanza presentata, sono quelle di seguito indicate:
  - Provvedimento di Valutazione di Impatto Ambientale,
  - Autorizzazione Unica ex art.12 D.Lgs. n.387/2003,
  - Autorizzazione Piano di Utilizzo Terre e Rocce da Scavo ex D.P.R. n.120/2017;
  - Autorizzazione paesaggistica ex art.146 del D.Lgs. n.42/2004 e ss.mm.ii.;
  - Permesso di costruire ex D.P.R. n.3802001 e ss.mm.ii. (Parte I, Titolo II, Capo II) e Legge Regione Campania n.19/2001 e ss.mm.ii.;
  - Parere di conformità con la pianificazione di Bacino;
  - Parere di compatibilità elettromagnetica ex L. n.36/2001, D.P.C.M. 8 luglio 2003 e Circolare Ministero Ambiente e Tutela del Territorio 15 novembre 2004;
  - Nulla osta ex art.95 del D.Lgs. n.259/2003 e Regio Decreto n.1775/1933;
  - Nulla osta per l'autorizzazione all'attraversamento del demanio idrico (Regio Decreto n.523/1904;Regio Decreto n.1285/1920; Regio Decreto n.1775/1933; D.Lgs n.112/1998; D.Lgs. n.96/99);
  - Nulla osta per l'autorizzazione all'attraversamento di linee elettriche aeree (art.11 del Regio Decreto.1775/1933; artt.87, 88 e 106 del D.P.R. n.616/77; art.14, comma 4-bis della L. n.1/1992; art. n.1- sexsies della Legge della regione Campania n.16/2002);
  - Autorizzazione ex L.R. n.54/85 e Piano Regionale Attività Estrattive;
  - Verifica assenza di colture D.O.C. e D.O.C.G.;
- I soggetti da coinvolgere nel procedimento individuati dal proponente nell'elenco trasmesso unitamente all'istanza presentata sono quelli di seguito elencati:
  - Ministero dello Sviluppo Economico;
  - Soprintendenza Archeologia, Belle Arti e Paesaggio per le province di Caserta e Benevento;
  - Autorità di Bacino Distrettuale del Distretto Idrografico dell'Appennino Meridionale;
  - Staff 50.17.92 "Tecnico Amministrativo – Valutazioni Ambientali" della Regione Campania
  - U.O.D. 50.02.03 "Energia, Efficientamento energetico e risparmio energetico, Green economy e Bioeconomia" della Regione Campania;
  - U.O.D. 50.18.05 "Genio Civile di Caserta – Presidio Protezione Civile" della regione Campania;
  - U.O.D. 50.07.12 "Servizio Territoriale Provinciale di Caserta" della Regione Campania;
  - Agenzia Regionale per la Protezione Ambientale della Campania – Dipartimento Provinciale di Caserta;
  - Provincia di Caserta;
  - Comune di Castel Volturno;
- Il proponente ha espressamente richiesto che, ai sensi di quanto previsto dalla D.G.R.C. n. 538/2019, l'autorizzazione antisismica di cui all'art.94 del D.P.R. n.380/2001 ed il parere in materia di controllo



fonte: http://b

Giunta Regionale della Campania
*Direzione Generale per Ciclo Integrato delle acque e dei rifiuti, Valutazioni e Autorizzazioni Ambientali*

*STAFF Tecnico Amministrativo*
*Valutazioni Ambientali*

prevenzione incendi ex D.P.R. n.151/2011, in quanto titoli abilitativi necessari per la realizzazione e l'esercizio dell'impianto in progetto ma relativi a specifici adempimenti tecnici previsti dalle norme di settore in connessione con la disponibilità del livello di progettazione "esecutivo" e con fasi necessariamente successive alla realizzazione dell'impianto medesimo, possano essere acquisiti successivamente all'emanazione del Provvedimento Autorizzatorio Unico Regionale;

- con nota prot. reg. n. 303465 del 29/06/2020, in ottemperanza a quanto previsto dal comma 2 dell'art.27-bis del D.Lgs. n.152/2006 e s.m.i., è stata data comunicazione dell'avvenuta pubblicazione della documentazione inerente l'istanza in oggetto sulle pagine web del portale informatico della Regione Campania dedicate alle valutazioni ambientali (V.I.A.-V.I.-V.A.S) a tutti gli Enti e le Amministrazioni potenzialmente interessati allo svolgimento del procedimento in argomento, e comunque competenti ad esprimersi sulla realizzazione e sull'esercizio dell'impianto di progetto, come individuati dal proponente nell'elenco trasmesso unitamente all'istanza presentata, indicando in 20 giorni dalla data di ricezione della detta nota il termine entro cui verificare l'adeguatezza e la completezza formali della documentazione pubblicata ai fini dell'espletamento delle valutazioni e delle attività di competenza e far pervenire proprie eventuali richieste di perfezionamento della stessa;
- a tutti i destinatari della sopra richiamata nota prot. 303465 del 29/06/2020 è stato richiesto di comunicare allo Staff "Tecnico Amministrativo – Valutazioni Ambientali" della Regione Campania, entro il medesimo termine di giorni 20 dalla data di ricezione della stessa, l'eventuale necessità di acquisizione di autorizzazioni, intese, concessioni, licenze, pareri, concerti, nulla osta e assensi comunque denominati ulteriori rispetto a quelli individuati dal proponente come necessari per la realizzazione e l'esercizio dell'impianto in progetto;
- ancora con la nota prot. 303465 del 29/06/2020 è stato richiesto alla U.O.D. 50.02.03 "Energia, Efficientamento energetico e risparmio energetico, Green economy e Bioeconomia" della Regione Campania di verificare l'adeguatezza dell'elenco dei soggetti da coinvolgere nel procedimento trasmesso dal proponente rispetto a quanto previsto dal Decreto Dirigenziale n.516 del 26 ottobre 2011 in relazione ai soggetti da convocare in Conferenza di Servizi per il pronunciamento inerente il rilascio dell'autorizzazione unica per impianti di produzione di energia da fonte rinnovabile ex art.12 del D.Lgs. nm.387/2003 e ss.mm.ii.;
- nei termini indicati nella nota prot. n.303465 del 29 giugno 2020 sono pervenute le richieste di perfezionamento di cui alle seguenti note:
  - nota 316771 del 06/07/2020 della UOD Servizio territoriale provinciale Caserta 500712;
  - nota prot. 8010/2020 della Soprintendenza Archeologica Belle Arti e Paesaggio per le Province di Caserta e Benevento.
- le suddette richieste sono state trasmesse al proponente Sinergia GP7 S.r.l. con nota prot. n. 348343del 23/07/2020 dello STAFF *"Tecnico Amministrativo Valutazioni Ambientali"*. Il proponente ha riscontrato le suddette richieste rispettivamente con nota del 27/07/2020 inviata a mezzo pec in pari data acquisita al prot. reg. n. 368143 del 04/08/2020, e con nota del 27/07/2020 inviata a mezzo pec del 29/07/2020, pubblicate con i relativi allegati sulle pagine web dedicate alla VIA-VI-VAS.
- con nota prot. reg. 384481 del 17/08/2020 lo scrivente ufficio ha quindi richiesto alla UOD Servizio territoriale provinciale Caserta 500712 e alla Soprintendenza Archeologica Belle Arti e Paesaggio per le Province di Caserta e Benevento di verificare se le integrazioni trasmesse dal proponente soddisfacessero le richieste di cui alle sopra richiamate note, comunicando allo scrivente Ufficio l'esito di tale verifica



Via De Gasperi, 28 – 80133 Napoli – staff.501792@pec.regione.campania.it

fonte: http://b

Giunta Regionale della Campania
*Direzione Generale per Ciclo Integrato delle acque e dei rifiuti, Valutazioni e Autorizzazioni Ambientali*

*STAFF Tecnico Amministrativo Valutazioni Ambientali*

- con la medesima nota prot. reg. 384481 del 17/08/2020 si è dato atto che risultava pervenuta agli atti dello scrivente Ufficio la richiesta di integrazioni prot. reg. n. 349773 del 23/07/2020 della UOD 50.02.03 - Efficientamento Energetico e Risparmio Energetico Green Economy e Bioeconomia;
- detta nota prot. reg. 384481 del 17/08/2020 è stata trasmessa anche agli ulteriori soggetti che, con la richiamata nota prot. reg. n. 349773 del 23/07/2020, la UOD 50.02.03 - Efficientamento Energetico e Risparmio Energetico Green Economy e Bioeconomia ha chiesto di coinvolgere nel procedimento di che trattasi di seguito elencati:
  - Comando IIIa Regione Aerea Reparto Territorio e Patrimonio
  - Comando Marittimo Sud Di Taranto
  - Comando Forze Operative Sud- Ufficio Affari Generali
  - ASL Caserta
  - Comando Provinciale VVF di Caserta
  - ENAC
  - Ente Idrico Campano
  - Enel Distribuzione
  - Terna S.p.A
  - MIBACT Segretariato per la Campania
  - Dip. Dei Trasporti Terrestri – USTIF della Campania
  - Prefettura ufficio territoriale di governo
  - UOD 500704 UFFICIO CENTRALE FORESTE E CACCIA (USI CIVICI)
  - UOD 500706 Tutela Della Qualità, Tracciabilità dei Prodotti Agricoli E Zootecnici Servizi Di Sviluppo Agricolo
  - Regione Campania UOD Pianificazione territoriale – Pianificazione paesaggistica – Funzioni in materia di paesaggio. Urbanistica. Antiabusivismo 500901;
- con nota dello Staff *"Tecnico Amministrativo – Valutazioni Ambientali"* della Regione Campania - prot. reg. n. 484286 del 15/10/2020 - trasmessa a tutti gli Enti e le Amministrazioni potenzialmente interessati allo svolgimento del procedimento in argomento, e comunque competenti ad esprimersi sulla realizzazione e sull'esercizio dell'impianto di progetto, come individuati dal proponente nell'elenco trasmesso unitamente all'istanza presentata ed agli enti individuati dalla UOD 500203 con nota prot. reg. n. 349773 del 23/07/2020, nonché ai sensi della D.G.R.C. n.680/2017, alla Direzione Generale dell'Agenzia Regionale per la Protezione Ambientale della Campania, è stata data comunicazione dell'avvio del procedimento e dell'avvenuta pubblicazione sulle pagine web del portale informatico della Regione Campania dedicate alle valutazioni ambientali (V.I.A.-V.I.-V.A.S.) in data 14 ottobre 2020, in ottemperanza alle disposizioni del comma 4 dell'art. 27-bis del D.Lgs. n.152/2006 e s.m.i., dell'Avviso di cui all'articolo 23, comma 1, lettera e) del detto decreto, evidenziando la possibilità per il pubblico interessato di far pervenire, entro 60 giorni dalla data di pubblicazione, osservazioni concernenti la Valutazione di Impatto Ambientale inerente il progetto in argomento.
- con la medesima nota prot. reg. n. 484286 del 15/10/2020 è stata ricordata ai destinatari la facoltà far pervenire allo scrivente Ufficio, ognuno per quanto di sua competenza, le proprie eventuali richieste di integrazione nel merito dei contenuti della documentazione entro **20 giorni** decorrenti dalla scadenza dei 60 giorni previsti per la presentazione delle osservazioni, rappresentando che risultavano prevenute agli atti dello STAFF *"Tecnico Amministrativo Valutazioni Ambientali"* della Regione Campania le seguenti note di cui si sarebbe tenuto conto nel prosieguo del procedimento:
  - nota prot.reg. 349773 del 23/07/2020 della UOD 500203 Regione Campania;
  - nota prot.reg. 385481 18/08/2020 della UOD 500706 Regione Campania;



fonte: http://b

Giunta Regionale della Campania
*Direzione Generale per Ciclo Integrato delle acque e dei rifiuti, Valutazioni e Autorizzazioni Ambientali*

*STAFF Tecnico Amministrativo Valutazioni Ambientali*

- nota prot. 9571 del 18/08/2020 della Soprintendenza di Caserta;
- nota prot.13087 del 04/09/2020 del Comando VVF di Caserta;
- nota prot.11044 del 18/08/2020 della Soprintendenza di Caserta;
- nota prot.19144 del 07/10/2020 dell'Ente Idrico Campano;

- ancora con la medesima nota prot. reg. n. 484286 del 15/10/2020 si è provveduto a:
  - comunicare che, ai sensi dell'art. 27 bis comma 4 del D.lgs. n. 152/2006, della pubblicazione dell'Avviso di cui all'articolo 23, comma 1, lettera e) del D.lgs. n. 152/2006, è data informazione nell'albo pretorio informatico dell'amministrazione comunale territorialmente interessata;
  - comunicare il nominativo del Responsabile del Procedimento;
  - dare indicazione dell'indirizzo internet presso cui poter consultare la documentazione amministrativa e tecnica completa inerente il procedimento in argomento;
- con nota prot. reg. n. 599067 del 15/12/2020 dello STAFF "*Tecnico Amministrativo Valutazioni Ambientali*" è stato comunicato a tutti i soggetti coinvolti nel procedimento che, nel termine dei 60 giorni per la presentazione da parte del pubblico interessato di eventuali osservazioni decorrenti dal 14/10/2020 – data di pubblicazione dell'avviso di cui all'articolo 23, comma 1, lettera e) relativo alla procedura in oggetto, non sono pervenute a questo ufficio osservazioni relative al procedimento in epigrafe.
- con la medesima nota prot. reg. n. 599067 del 15/12/2020 è stato anche ricordato ai medesimi Soggetti di far pervenire allo scrivente Ufficio, ognuno per quanto di sua competenza, le proprie eventuali richieste di integrazione nel merito dei contenuti della documentazione entro **20 giorni** decorrenti dalla scadenza dei 60 giorni previsti per la presentazione delle osservazioni.
- con nota prot. reg. n. 626340 del 23/12/2020, considerato che il Comune di Castel Volturo (CE) è sprovvisto di strumenti urbanistici, e che pertanto vigono sul suo territorio i limiti di cui all'art. 9 co. 1 del DPR 380/2001 e s.m.i., ritenendo che il rispetto di detti limiti costituisse una condizione prefattiva a l'istanza di PAUR emarginata in oggetto, in quanto condizione ineludibile e non superabile in sede autorizzatoria, e tenuto conto che il progetto di che trattasi non rispetta detti limiti, è stato comunicato al proponente ed a tutti i soggetti in indirizzo, ai sensi dell'art. 10bis della L. 241/1990 e s.m.i., "*che la scrivente Struttura di STAFF deve procedere al rigetto dell'istanza in parola. Entro il termine di dieci giorni dal ricevimento della presente, il proponente ha diritto di presentare le proprie osservazioni, in assenza delle quali, nella tempistica suindicata, l'istanza in oggetto si intenderà definitivamente archiviata senza ulteriori comunicazioni, salvo diverso avviso delle Strutture preposte all'autorizzazione entro il medesimo termine.*".
- con nota prot. "*2020.12.30_PAUR.STAFF.10bis.GP7*" del 30/10/2020 il proponente ha trasmesso le proprie osservazioni al preavviso di rigetto unitamente ad un parere legale *pro veritate*.
- con nota prot. reg. n. 39222 del 25/01/2021, ritenendo le predette osservazioni fossero utili a superare le motivazioni di cui al preavviso di rigetto, nei limiti e nella misura in cui non potendosi escludere, in linea di principio e in via prefattiva, che con l'AU ex art. 12 del Dlgs 387/2003 possa essere conferita all'area oggetto dell'intervento una nuova destinazione urbanistica, in deroga al regime della zona bianca, è stato ritenuto che tale possibilità debba essere vagliata all'interno della procedura di PAUR dai soggetti competenti ratione materiae ( Comune di Castel Volturno e UOD 50 02 03).
- con riferimento al procedimento in argomento, sono state acquisite agli atti dello STAFF "*Tecnico Amministravo Valutazioni Ambientali*" le osservazioni e le richieste di integrazioni e di chiarimenti formulate, per gli aspetti di competenza, dai soggetti coinvolti nel procedimento, come da note di seguito elencate:



Via De Gasperi, 28 – 80133 Napoli – staff.501792@pec.regione.campania.it

fonte: http://b

Giunta Regionale della Campania
*Direzione Generale per Ciclo Integrato delle acque e dei rifiuti, Valutazioni e Autorizzazioni Ambientali*

*STAFF Tecnico Amministrativo Valutazioni Ambientali*

- con nota prot. reg. n. 349773 del 23/07/2020 la Giunta Regionale della Campania Direzione Generale Sviluppo Economico ed Attività Produttive Energia, Efficientamento Energetico e Risparmio Energetico Green Economy e Bioeconomia - UOD 500203 ha formulato richiesta di integrazioni inerente gli aspetti di competenza;
- con nota prot. n. 9571 del 18/08/2020, il Ministero per il Beni e le Attività Culturali ed il Turismo Soprintendenza Archeologica Belle Arti e Paesaggio per le Province di Caserta e Benevento, in riferimento alla attestazione trasmessa dal Comune di Castel Volturno con pec del 12/08/2020 e rilevando che le opere oggetto dell'intervento insistenti sulla particelle 5039 del foglio 3 , così come si evince dalla documentazione progettuale, sono da effettuarsi in prossimità del Canale Agnena, sicuramente inserito nell'elenco delle acque pubbliche, così come previsto dal Regio decreto n. 1775 del 11/12/1933, ha chiesto di verificare l'esistenza di vincoli paesaggistici ai sensi dell'art. 142 del Dlgs 42/2004. Con la medesima prot. n. 9571 del 18/08/2020, la Soprintendenza Archeologica Belle Arti e Paesaggio per le Province di Caserta e Benevento ha chiesto al Comune di Castel Volturno l'attestazione di interesse paesaggistico riferita alle aree contermini di cui al punto b) del paragrafo 3.1 ed al punto e) del paragrafo 3.2 dell'allegato 4 delle *Linee guida per l'autorizzazione degli impianti alimentati da fonti rinnovabili* di cui al Decreto del Ministero dello Sviluppo Economico 10.09.2010, pubblicato sulla Gazzetta Ufficiale n. 219 del 18.10.2010.
- con nota prot. n. 13087 del 04/09/2020 il Ministero dell'Interno Dipartimento dei Vigili Del Fuoco, Del Soccorso Pubblico e della Difesa Civile Comando Provinciale Dei Vigili Del Fuoco Caserta ha comunicato che *"questo Comando potrà esprimere i pareri sui progetti esclusivamente ricorrendo alla procedura di cui all'art. 3 del DPR 151-2011 con le modalità ivi indicate, nonché quelle contenute nel DM 07.08.2012. La documentazione tecnica da allegare all'istanza, comprendente relazione ed elaborati grafici, a firma di tecnico abilitato, dovrà essere conforme a quanto previsto dall'allegato I al DM 07.08.2012. All'istanza dovrà essere allegato un attestato del versamento effettuato a favore della Tesoreria provinciale dello Stato sez. Caserta sul c.c.p. 10493815 il cui importo è in funzione della tipologia e del numero delle attività soggette ai controlli di prevenzione incendi."*
- con nota prot. reg. n. 385481 del 18/08/2020, UOD 500706 Tutela Della Qualità, Tracciabilità dei Prodotti Agricoli E Zootecnici Servizi Di Sviluppo Agricolo ha formulato richiesta di integrazioni inerente gli aspetti di propria competenza;
- con nota prot. n. 11044 del 18/08/2020 il Ministero per il Beni e le Attività Culturali ed il Turismo Soprintendenza Archeologica Belle Arti e Paesaggio per le Province di Caserta e Benevento, ha precisato che ai sensi del punto c) del paragrafo 14.9 del Decreto del Ministero dello Sviluppo Economico 10.09.2010, pubblicato sulla Gazzetta Ufficiale n. 219 del 18.10.2010, *"si considerano localizzati in aree contermini gli impianti eolici ricadenti nell'ambito distanziale di cui al punto b) del paragrafo 3.1 e al punto e) del paragrafo 3.2 dell'allegato 4; per gli altri impianti l'ambito distanziale viene calcolato, con le stesse modalità dei predetti paragrafi, sulla base della massima altezza da terra dell'impianto"*, specificando che per gli altri impianti si intendono anche gli impianti fotovoltaici;
- con riferimento alle sopra richiamate note prot. n. 11044 del 18/08/2020 e prot. n. 9571 del 18/08/2020 del Ministero per il Beni e le Attività Culturali ed il Turismo Soprintendenza Archeologica Belle Arti e Paesaggio per le Province di Caserta e Benevento, con nota prot. 47202 del 15/10/2020, il Comune di Castel Volturno (CE) ha comunicato alla medesima Soprintendenza ed allo STAFF *"Tecnico Amministrativo Valutazioni Ambientali"* della Regione Campania e per conoscenza al proponente che la porzione di terreno interessata dalla realizzazione della cabina



Via De Gasperi, 28 – 80133 Napoli – staff.501792@pec.regione.campania.it

fonte: http://b

Giunta Regionale della Campania
*Direzione Generale per Ciclo Integrato delle acque e dei rifiuti, Valutazioni e Autorizzazioni Ambientali*

*STAFF Tecnico Amministrativo*
*Valutazioni Ambientali*

elettrica di utenza dell'intervento in oggetto, contraddistinto al catasto al foglio 3 p.ll 5039, risulta esterna alla fascia interessata da vincoli paesaggistici ope legis ai sensi delle parti II e II del Dlgs 42/02, attesa la distanza superiore a 150 m dal canale Agnena;

- con nota prot. M_D MARSUD0026508 del 24/09/2020 trasmessa in pari data allo STAFF *"Tecnico Amministrativo Valutazioni Ambientali" della Regione Campania*, la MARINA MILITARE COMANDO MARITTIMO SUD - TARANTO Ufficio Infrastrutture e Demanio – Sezione Demanio ha comunicato che *"per quanto di competenza ed in ordine ai soli interessi della Marina Militare – non sussistono motivi ostativi alla realizzazione del progetto in questione."*;
- con nota prot. n.19144 del 07/10/2020 l'Ente Idrico Campano ha rappresentato che dall'esame della documentazione tecnica disponibile online, in particolare dalla "Relazione di sintesi non tecnica", si evince che "*Il Progetto in esame non prevede prelievi e/o scarichi da corpi idrici*" e che "*L'area di progetto non è interessata e non interferisce direttamente con i corsi d'acqua o con altri corpi idrici*". Invece, nella "Relazione tecnica" viene riportato, nel paragrafo "3.10.11. Regimentazione delle acque" che "*all'interno della stazione elettrica di utenza si prevederà un sistema di raccolta delle acque meteoriche di superficie, smaltite previo controllo dello stato delle acque verso punti ricettori*", chiedendo *"alla ditta in indirizzo di chiarire l'incongruenza riscontrata nelle due relazioni sopra menzionate, disponibili on line sul sito della Regione Campania, in merito alla presenza o meno di acque reflue prodotte nell'insediamento in oggetto e specificare quali saranno i punti ricettori."*;
- con nota prot. reg. n. 501342 del 26/10/2020 a parziale rettifica della nota prot. reg. n. 498130 del 22/10/2020, la UOD 500706 Tutela Della Qualità, Tracciabilità dei Prodotti Agricoli E Zootecnici Servizi di Sviluppo Agricolo ha comunicato allo STAFF *"Tecnico Amministrativo Valutazioni Ambientali"*, al proponente e per conoscenza alla Direzione Generale Sviluppo Economico ed Attività Produttive Energia, Efficientamento Energetico e Risparmio Energetico Green Economy e Bioeconomia - UOD 500203, che il proponente ha risposto positivamente alle richieste formulate dalla medesima UOD con nota prot. reg. n. 385481 del del 18/08/2020, ed ha comunicato anche che "*Resta fermo quanto disposto dalle procedure previste dalla direzione generale delle politiche agricole in sede di Autorizzazione Unica ex art. 12 D.Lgs n. 387/2003, come esplicitate nella nota prot. reg. n. 385481 del 18/08/2020, per le quali il proponente deve ancora presentare la relazione pedologica come dichiarato dallo stesso proponente con nota prot.20201019_PAUR.UOD500706.GP7 del 19/10/2020.*";
- Con nota prot n. 0020914 del 30-10-2020 l'Ente Idrico Campano ha comunicato allo STAFF *"Tecnico Amministrativo Valutazioni Ambientali"*, e per conoscenza al proponente ed al Comune di Castel Volturno (CE) di non avere competenze nel procedimento in oggetto come di seguito testualmente riportato *"(...). Dall'esame della documentazione tecnica disponibile online, in particolare dalla "Relazione di sintesi non tecnica", si evince che "Il Progetto in esame non prevede prelievi e/o scarichi da corpi idrici" e che "L'area di progetto non è interessata e non interferisce direttamente con i corsi d'acqua o con altri corpi idrici". Nella "Relazione tecnica" viene riportato, nel paragrafo "3.10.11. Regimentazione delle acque" che "all'interno della stazione elettrica di utenza si prevedrà un sistema di raccolta delle acque meteoriche di superficie, smaltite previo controllo dello stato delle acque verso punti ricettori" Tenuto conto della nota di chiarimento, trasmessa dalla ditta in oggetto ed acquisita agli atti il 21.10.2020 prot. 20274 (che si allega alla presente), dalla quale si evince che "le acque meteoriche che defluiscono lungo le aree sterne pertinenziali alle aree di sedime della stazione elettriche di utenza non rientrano nella*



Via De Gasperi, 28 – 80133 Napoli – staff.501792@pec.regione.campania.it

fonte: http://b

Giunta Regionale della Campania
*Direzione Generale per Ciclo Integrato delle acque e dei rifiuti, Valutazioni e Autorizzazioni Ambientali*

*STAFF Tecnico Amministrativo Valutazioni Ambientali*

*fattispecie delle acque reflue". Pertanto, questo Ente non ha competenze nel procedimento in oggetto, viste le informazioni ad oggi in suo possesso.*";

- con nota prot. n. 13710 del 04/11/2020 il Ministero per il Beni e le Attività Culturali ed il Turismo Soprintendenza Archeologica Belle Arti e Paesaggio per le Province di Caserta e Benevento ha comunicato ha comunicato allo STAFF *"Tecnico Amministrativo Valutazioni Ambientali"*, e per conoscenza al proponente ed al Comune di Castel Volturno (CE) di non rilevare motivi per l'espressione di un parere per quanto riguarda le aree oggetto di intervento, invece per la stazione elettrica, da realizzarsi foglio 3 p.lla 5039, considerato la presenza di un bene tutelato paesaggisticamente nell'area contermine si prescrive, così come previsto ai sensi del Decreto del Ministero dello Sviluppo Economico 10.9.2010, che lungo tutta la recinzione della stazione elettrica sia piantumato con essenze arbustive autoctone, e con siepi di alloro al fine di mitigare l'impatto visivo. Con la medesima nota sono state richieste al proponente integrazioni per quel che concerne gli aspetti di tutela relativi al settore archeologico e, ai sensi del comma 3 dell'art.3 del D.M 10/09/2010 è stato comunicato che non vi sono procedimenti di tutela ovvero procedure di accertamento della sussistenza di beni archeologici in itinere;
- con nota del 23/12/2020, indirizzata allo STAFF *"Tecnico Amministrativo Valutazioni Ambientali"* della Regione Campania e per conoscenza all' E-distribuzione Spa, la soc. TERNA SpA ha rappresentato che *"(...)il Gestore di Rete per la connessione dell'iniziativa in oggetto, è la società e-distribuzione S.p.A., cui potrete rivolgerVi per quanto di competenza"*;
- con nota prot. reg. n. 616116 del 28/12/2020, trasmessa allo STAFF *"Tecnico Amministrativo Valutazioni Ambientali"* della Regione Campania, la Direzione Generale dei Lavori pubblici UOD 501805 Genio Civile di Caserta presidio di Protezione Civile, nel formulare la richiesta di integrazioni per gli aspetti di propria competenza, ha comunicato anche che l'unica autorizzazione che deve rilasciare la UOD Genio Civile di Caserta è quella inerente la costruzione e l'esercizio della linea elettrica in quanto il Canale Regia Agnena rientra nella rete dei canali di bonifica del Bacino Inferiore del Volturno la cui gestione è demandata al Consorzio Generale di Bonifica del Bacino Inferiore del Volturno e che non vi è necessità del rilascio di autorizzazione ai sensi della L.R. n. 54/85 in tema di attività estrattive;
- con nota prot. 16190 del 28/12/2020, trasmessa con protocollo in uscita n. 87 del 05/01/2021 allo STAFF *"Tecnico Amministrativo Valutazioni Ambientali"* della Regione Campania, e per conoscenza al proponente ed al Comune di Castel Volturno (CE), la Soprintendenza Archeologica Belle Arti e Paesaggio per le Province di Caserta e Benevento ha comunicato che con le note n. 8010 del 14/07/2020, n. 9571 del 18/08/2020, n. 11044 del 18/08/2020 e n. 13710 del 04/11/2020, ha già provveduto, per quanto di competenza, a chiedere integrazioni ed esprimersi nel merito del procedimento in oggetto;

- entro la scadenza indicata al comma 5 dell'art.27-bis del D.Lgs. n.152/2006 e s.m.i., con nota prot. reg. n. 42668 del 27/01/2021, trasmessa in pari data a mezzo posta elettronica certificata al proponente e, per conoscenza, a tutti gli Enti e le Amministrazioni potenzialmente interessati allo svolgimento del procedimento in argomento, e comunque competenti ad esprimersi sulla realizzazione e sull'esercizio dell'impianto di progetto, lo Staff *"Tecnico Amministrativo –Valutazioni Ambientali"* della Regione Campania, come previsto dal paragrafo 6.2.2, punto 7) degli *"Indirizzi operativi e procedurali per lo svolgimento della valutazione di impatto ambientale in Regione Campania"* approvati con Deliberazione della Giunta Regionale della Campania n.680 del 7 novembre 2017, ha trasmesso le richieste di integrazioni/osservazioni formulate dai soggetti coinvolti nel procedimento, come indicate nel punto precedente, unitamente a quelle formulate dall'istruttore tecnico Dott.ssa geol. Daniela



Via De Gasperi, 28 – 80133 Napoli – staff.501792@pec.regione.campania.it

fonte: http://b

Giunta Regionale della Campania
*Direzione Generale per Ciclo Integrato delle acque e dei rifiuti, Valutazioni e Autorizzazioni Ambientali*

*STAFF Tecnico Amministrativo Valutazioni Ambientali*

Ludovico individuato dallo Staff *"Tecnico Amministrativo –Valutazioni Ambientali"* della Regione Campania per le attività di valutazione preordinate all'emanazione del provvedimento di Valutazione di Impatto Ambientale di propria competenza;

- con la sopra richiamata nota prot. reg. n. 42668 del 27/01/2021 è stato richiesto al proponente, Sinergia GP7 S.r.l., di trasmettere ai soggetti coinvolti nel procedimento, entro il termine di giorni 30 dalla ricezione della stessa, la documentazione di puntuale riscontro alle osservazioni ed alle richieste di integrazioni e chiarimenti formulate con le note alla stessa allegate, nonché, tenuto conto di quanto rappresentato con nota prot. reg. n. 616116 del 28/12/2020 dalla UOD 501805 Genio Civile di Caserta in riferimento alla richiesta di autorizzazione all'utilizzo di aree afferenti il demanio idrico dello Stato (art. 93 R.D. 523/1904), e specificamente afferenti il Canale Regia Agnena, è stato chiesto al Consorzio Generale di Bonifica del Bacino Inferiore del Volturno ed ancora al proponente di fornire opportuni chiarimenti in merito all'eventuale necessario coinvolgimento nel procedimento di che trattasi del Consorzio, o di altro Soggetto, ai fini dell'autorizzazione all'utilizzo delle predette aree demaniali afferenti il Canale in questione;
- ancora con la medesima nota prot. reg. n. 42668 del 27/01/2021 è stata evidenziata al proponente la possibilità di formulare, ai sensi di quanto previsto dal comma 5 del D.Lgs. n.152/2006 e ss.mm.ii., ove ritenuto necessario, richiesta motivata di sospensione dei termini per la presentazione della documentazione integrativa, in ogni caso per una sola volta e per un periodo non superiore a centottanta giorni;
- con pec in data 03/02/2021 il proponente Sinergia GP7 S.r.l ha trasmesso al Consorzio Generale di Bonifica del Bacino Inferiore del Volturno, e per conoscenza anche allo STAFF *"Tecnico Amministrativo Valutazioni Ambientali"*, richiesta di nulla osta per l'interruzione temporanea delle condotte presenti nel lotto di terreno interessato, come da schema planimetrico riportato nella medesima richiesta di nulla osta.
- con pec in data 12/02/2021, il proponente ha trasmesso allo STAFF *"Tecnico Amministrativo Valutazioni Ambientali"* la documentazione di riscontro alle richieste di integrazioni di cui alla nota prot. reg. n. 42668 del 27/01/2021, già inoltrata al protocollo regionale in pari data con le modalità previste dall'Allegato 1A della DGR 680/17, assunta al prot. n. 81652 del 15/02/2021;
- la detta documentazione di riscontro trasmessa dal proponente è stata in pari data pubblicata sulle pagine web del portale informatico della Regione Campania dedicate alle valutazioni ambientali (V.I.A.-V.I.-V.A.S.);
- con nota prot. reg. n. 79817 del 12/02/2020, la UOD 500706 *"Tutela Della Qualità, Tracciabilità dei Prodotti Agricoli E Zootecnici Servizi Di Sviluppo Agricolo"* della Regione Campania, presa visione della relazione pedologica inoltrata dal proponente con PEC assunta al protocollo regionale n. 72282 12/02/2020, ha rappresentato che la predetta relazione non è conforme alle *"Linee Guida per la valutazione della capacità d'uso dei suoli mediante indagine pedologica sito specifica edizione 2020"*, in quanto dalle verifiche effettuate sul portale ACCREDIA risulta che il laboratorio con n. 0562A non è accreditato per le due prove per le quali è richiesto l'obbligo di accreditamento ( determinazione della tessitura e della capacità di scambio cationico).
- con nota trasmessa alla UOD 500706 della Regione Campania e per conoscenza anche allo STAFF *"Tecnico Amministrativo Valutazioni Ambientali"* ed alla UOD 500203 Energia e Carburanti, in riscontro alla già menzionata nota prot. reg. n. 79817 del 12/02/2020, ha rappresentato che *"il laboratorio NATURA Srl, interpellato sul tema posto con la predetta nota, ha confermato di essere accreditato per la determinazione della tessitura (granulometria). A tal riguardo, si allega il certificato Accredia con allegato elenco delle prove accreditate da cui evincere -a pagina 14 -il possesso*



Via De Gasperi, 28 – 80133 Napoli – staff.501792@pec.regione.campania.it

fonte: http://b

Giunta Regionale della Campania
*Direzione Generale per Ciclo Integrato delle acque e dei rifiuti, Valutazioni e Autorizzazioni Ambientali*

*STAFF Tecnico Amministrativo*
*Valutazioni Ambientali*

*dell'accreditamento per la granulometria su terreni. Per quanto riguarda le analisi di laboratorio afferenti alla Capacità di Scambio Cationico, il laboratorio Natura srl si è avvalso del laboratorio Eurolab srl di Battipaglia, avente le specifiche certificazioni all'uopo necessarie. Pertanto, si allega alla presente il certificato di accreditamento della EUROLAB, oltre alla dichiarazione della Società Natura srl con la quale attesta l'utilizzo del laboratorio di Battipaglia per l'esecuzione delle analisi inerenti alla Capacità di Scambio Cationico, accreditato al num. 0500L rev. 05, con elenco delle prove accreditate del laboratorio Eurolabed i certificati di analisi. Attesa la dimensione delle tavole allegate allo studio e dei rispettivi risultati delle indagini di laboratorio, il lavoro completo è scaricabile dal seguente link https://we.tl/t-h1UpqKojrQ".*

- con nota prot. n. 1919 del 22 febbraio 2021, il Consorzio Generale di Bonifica del Bacino Inferiore del Volturno ha tra l'altro espresso, per l'intervento in oggetto, parere favorevole di massima a condizione che prima dell'avvio dei lavori siano perfezionati gli atti di concessioni secondo le disposizioni di polizia idraulica approvate con Deliberazione n. 432/ADN del 02/05/2011.
- con nota prot. reg. n. 603290 del 17/12/2020, lo STAFF *"tecnico Amministrativo Valutazioni Ambientali"*, ricorrendo le condizioni di cui al comma 4 dell'art.14-ter della Legge n.241/1990 e ss.mm.ii., ha chiesto alla Prefettura - Ufficio Territoriale del Governo di Caserta di voler indicare il nominativo del Rappresentante unico delle Amministrazioni statali periferiche nominato dalla stessa Prefettura per la partecipazione alla Conferenza di servizi che sarà convocata per il procedimento in corso di svolgimento;
- in riscontro della detta nota prot. reg. n. 603290 del 17/12/2020, la Prefettura - Ufficio Territoriale del Governo di Caserta, con nota prot. N.0129958 del 18/12/2020 inviata per opportuna conoscenza, tra gli altri, anche allo Staff *"Tecnico Amministrativo – Valutazioni Ambientali"* della Regione Campania, ha richiesto alla Soprintendenza Archeologia, Belle Arti e Paesaggio per le province di Caserta e Benevento di individuare tra i propri ruoli il nominativo del Rappresentante Unico delle Amministrazioni dello Stato per il procedimento in argomento;
- con nota prot. n. 2517 del 17/02/2021 del Ministero per il Beni e le Attività Culturali ed il Turismo Soprintendenza Archeologia belle arti e paesaggio per le province di Caserta e Benevento è stato comunicato allo Staff *"tecnico Amministrativo Valutazioni Ambientali"* e per conoscenza a tutti i soggetti coinvolti nel procedimento che *"la funzione di Rappresentante Unico dello Stato, per il procedimento individuato con CUP 8733, sarà svolta dal Funzionario Architetto Rossano Vetrano"*.
- con nota prot. n. 97276 del 22 febbraio 2021 dello STAFF *"Tecnico Amministrativo –Valutazioni Ambientali"* della Regione Campania è stata convocata la Conferenza di Servizi di cui all'art.27-bis, comma 7, del D.Lgs. n.152/2006 e ss.mm.ii., indicando contestualmente l'orario di inizio della prima riunione di lavoro, fissata per il giorno 12 marzo 2021, alla quale sono stati invitati a partecipare tutti gli Enti e le Amministrazioni potenzialmente interessati allo svolgimento del procedimento in argomento, e comunque competenti ad esprimersi sulla realizzazione e sull'esercizio dell'impianto di progetto, nonché la società Sinergia GP7 S.r.l. in qualità di proponente, comunicando contestualmente ai medesimi soggetti in indirizzo che, il termine di conclusione dei lavori della Conferenza di Servizi è fissato in centoventi giorni decorrenti dalla data di ricevimento della presente nota di indizione;
- con nota prot. *M_D ABA001 REG2021 0009975 26-02-2021* l'AERONAUTICA MILITARE Comando Scuole dell'A.M./3^Regione Aerea Ufficio Territorio e Patrimonio Sezione Servitù e Limitazioni, ha trasmesso allo STAFF *"Tecnico Amministrativo –Valutazioni Ambientali"* della Regione Campania e per conoscenza al proponente ed alla Presidenza del CO.Mi.PA c/o Comando Logistico della M.M., in esito a quanto richiesto con il foglio prot. nr. 384481 del 17.08.2020, ha espresso *"parere favorevole dell'A.M. alla realizzazione di quanto in oggetto, ai sensi dell'art. 334, comma 1, del D. Lgs. 66/2010."*



Via De Gasperi, 28 – 80133 Napoli – staff.501792@pec.regione.campania.it

fonte: http://b

Giunta Regionale della Campania
*Direzione Generale per Ciclo Integrato delle acque e dei rifiuti, Valutazioni e Autorizzazioni Ambientali*

*STAFF Tecnico Amministrativo Valutazioni Ambientali*

come di seguito testualmente si riporta *"In esito a quanto richiesto con il foglio in riferimento "a", relativo alla realizzazione di un impianto fotovoltaico denominato "Castel Volturno", verificato che l'intervento non interferisce con compendi militari di questa F.A. né con vincoli eventualmente imposti a loro tutela, si esprime il parere favorevole dell'A.M. alla realizzazione di quanto in oggetto, ai sensi dell'art. 334, comma 1, del D. Lgs. 66/2010.2. Quanto sopra si partecipa altresì al Comando territoriale in conoscenza al fine dell'eventuale emissione del parere unico interforze del Presidente del Co.Mi.Pa. in sede di conferenza dei servizi, in aderenza alla direttiva in "b" dello Stato Maggiore della Difesa, relativa alla trattazione delle istanze per il rilascio dei pareri militari.";*

- con nota prot. n.3459.24-02-2021 del Ministero dell'Interno Dipartimento Dei Vigili Del Fuoco, Del Soccorso Pubblico e della Difesa Civile Comando Dei Vigili Del Fuoco Caserta trasmessa allo STAFF *"Tecnico Amministrativo Valutazioni Ambientali"* della Regione Campania ed alla Soprintendenza Archeologica belle Arti e Paesaggio per le provincie di Caserta e Benevento, è stato comunicato che *"l'attività di che trattasi, come da attestazione dall'ente proponente datata 27.10.2020, non rientra tra le attività di cui al DPR 151/2011, pertanto si ribadisce che questo Comando non potrà esprimere alcun parere di competenza.". Con detta nota sono state trasmesse in allegato le seguenti note: 1) nota con prot. 13087 del 04.09.2020; 2) nota di risposta della Ditta datata 27.10.2020 ed acquisita con prot. nr. 16369 del 27.102020; 3) nota inviata alla Prefettura di Caserta con prot. 20221 del 22.12.2020;*
- con nota prot. n. 3746 del 09/03/2021 del Ministero della Cultura Soprintendenza Archeologia Belle Arti e Paesaggio per le province di Caserta e Benevento(ex Ministero per i Beni e le Attività Culturali ed il Turismo), trasmessa allo STAFF " *Tecnico Amministrativo Valutazioni Ambientali*" della Regione Campania, è stato reso il seguente parere: " *(...)considerato che il progetto in esame ricade in area per la quale, ai sensi della vigente normativa, è stata svolta dal competente Ufficio Comunale, idonea verifica circa l'assenza di beni sottoposti alle prescrizioni di tutela di cui al D.Lgs. 4212004, come riportato nel certifìcato di destinazione urbanistica prot. n. 36842 del 2010812020 e dalla successiva nota di chiarimento prot. n. 47202 del1511012020; considerato che nell'area contermine alla stazione elettrica, da realizzarsi foglio 3 p.lla 5039, individuata ai sensi del Decreto del Ministero dello sviluppo economico 10.9.2010, pubblicato nella G.U. 18.9.2010 r. 219, rientra il Canale dell'Agnena sottoposto a tutela paesaggistica ai sensi dell'art. 142 comma I lettera c); comunica, relativamente agli aspetti paesaggistici, così come già comunicato con nota n. 13710 del04lll12020, di non rilevare motivi per l'espressione di un parere per quanto riguarda le aree oggetto dell'intervento, invece per la stazione elettrica, da realizzarci foglio 3 p.lla 5039, considerato la presenza di un bene tutelato paesaggisticamente nell'area contermine si prevede, così come previsto ai sensi del Decreto del Ministero dello sviluppo economico 10.9.2010, pubblicato nella G.U. 18.9.2010 n. 2 19, che lungo tutta fa recinzione della stazione elettrica siano piantumate essenze arbustive autoctone e siepi di alloro al fine di mitigare l'impatto visivo. Per quel che concerne gli aspetti di tutela relativi al settore archeologico, questa Soprintendenza, preso atto del progetto per la realizzazione di un impianto per la produzione di energia elettrica da fonte solare; considerato che il progetto in questione prevede la realizzazione di un parco fotovoltaico, di cabine elettriche di trasformazione e di una cabina di consegna, di sistemi di recinzione, di una stazione elettrica di utenza, di un cavidotto MT e di sistemi di raccolta e regimentazione delle acque piovane e che alcune di queste lavorazioni incidono sul sottosuolo dell'area; considerato che il parco fotovoltaico sarà costituito da 45.600 moduli fotovoltaici,i quali verranno ancorati al terreno tramite pali infissi nel suolo fino ad una profondità di circa 3 m (come da comunicazione informale a questa Soprintendenza, avvenuta tramite e-mail in data 4/03/2021 da parte dell'Ing. Fulvio Scia) e considerato che tale tipo di ancoraggio se da un lato consente di ridurre al minimo il movimento terra, dall'altro incide in profondità e in modo significativo*



fonte: http://b

Giunta Regionale della Campania
*Direzione Generale per Ciclo Integrato delle acque e dei rifiuti, Valutazioni e Autorizzazioni Ambientali*

*STAFF Tecnico Amministrativo*
*Valutazioni Ambientali*

*nel sottosuolo dell'area, valutato anche il notevole numero dei moduli da installare; considerate le risultanze della Verifica Preventiva di Interesse Archeologico, redatta dal dott. Antonio Mesisca che individua nell'area oggetto delle lavorazioni un rischio archeologico medio; Volturno e il corso del canale Agnena, nell'ambito della Piana Campana, da sempre caratterizzata da un complesso palinsesto di attestazioni archeologiche dalla preistoria all'età romana; visto il comma 4 dell'art. 28 del D.Lgs. 4212004; visto l'art. 25 del D. Lgs" 50/2016 in materia di archeologia preventiva; vista la circolare n. I del 20101/2016 del Ministero dei Beni e delle Attività Culturali e del Turismo; considerato che le opere in progetto prevedono interventi di scavo e/o di movimento terra o comunque interventi incidenti nel sottosuolo dell'area e che non si può escludere la presenza nell'area oggetto dell'intervento di evidenze archeologiche, questa Soprintendenza, per tutto quanto premesso e considerato, esprime un parere favorevole di massima sul progetto a condizione che l'opera in oggetto sia sottoposta alla procedura di verifica archeologica preventiva in applicazione dell'art. 25 del D. Lgs. 5012016, tramite l'esecuzione di saggi archeologici, al fine di garantire la tutela di eventuali evidenze archeologiche.", fornendo* anche ulteriori specificazioni in merito al compimento di dette indagini.

- con nota prot. reg. n. 137310 del 12/03/2021 della UOD 500706 "Tutela Della Qualità, Tracciabilità dei Prodotti Agricoli E Zootecnici Servizi Di Sviluppo Agricolo " della Regione Campania è stato formulato il seguente parere : *"(...) per quanto di competenza, ovvero per pareri su tematiche relative esclusivamente a potenzialità e limitazioni dell'uso agricolo dei suoli, non sussistono motivi ostativi alla realizzazione dell'impianto de quo, con la prescrizione che qualora il proponente intendesse modificare le superfici destinate all'impianto, così come delineate sulla relazione su indicata, su tali aree dovrà essere prodotta una relazione pedologica integrativa per valutare la capacità d'uso dei suoli. Il proponente dovrà, altresì, presentare in sede di conferenza di Servizi attestazione, rilasciata dal servizio Territoriale Provinciale di Caserta, in cui si dichiara che l'insediamento energetico non insiste su particelle destinate a viticultura DOC e/o DOCG. Suddetta attestazione non dovrà essere precedente a un anno dalla data della Conferenza di Servizi conclusiva (circolare dell'Area Agricoltura n. 103440 dell'11.02.2013).*
- con nota prot. n. 37983 del 11.03.2021 il Ministero dello Sviluppo Economico (allegato 1) ha trasmesso alla U.O.D. 50.02.03 "*Energia, Efficientamento e risparmio energetico, Green economy e Bioeconomia*" della Regione Campania e per conoscenza al proponente il parere di fattibilità concesso alla Società Sinergia GP/ S.r.l. Precisando che *"il nulla osta definitivo sarà rilasciato solo dopo che saranno eseguiti gli opportuni sopralluoghi da parte di questo ufficio. Per quanto sopra, al fine di agevolare l'attività ispettiva, l'inizio dei lavori e la loro durata prevista andranno comunicati con un anticipo minimo di giorni sette (7), mentre il fine lavori entro giorni quindici, il tutto utilizzando l'apposita modulistica. Si avvisa che il parere di fattibilità di cui all'oggetto è rilasciato esclusivamente a favore della ditta di cui sopra, eventuali passaggi della titolarità dell'impianto a favore di altro soggetto dovranno essere tempestivamente comunicati allo scrivente ispettorato, pena l'applicazione delle sanzioni previste dall'art. 98 del D.Lgs 259/03. Tanto si trasmette per gli usi consentiti dall'art. 113 del T.U. 11.12.1933 nr. 1775."* Si riporta di seguito il parere di fattibilità formulato dal Ministero dello Sviluppo economico con nota prot. n. 37983 del 11.03.2021 *"(...) si rilascia alla suddetta Società il Parere di Fattibilità alla costruzione ed esercizio, secondo il progetto presentato, di elettrodotto MT e AT per connessione alla rete elettrica di trasmissione di un impianto per la produzione di energia elettrica da fonte rinnovabile solare "Sinergia GP7" tramite conversione fotovoltaica, della potenza nominale in DC 19, 38 Mwp, mediante Cavidotto MT di collegamento alla Stazione Elettrica di utenza connessa in AT 150 KV in antenna alla C.P. Enel 150 KV "Castel Volturno" localizzato lungo strada comunale in località Bortolotto, con lunghezza di circa 1550 mt. Impianto Fotovoltaico – Fg 5 Particelle 62, 5022, 5023,*



Via De Gasperi, 28 – 80133 Napoli – staff.501792@pec.regione.campania.it

fonte: http://b

Giunta Regionale della Campania
*Direzione Generale per Ciclo Integrato delle acque e dei rifiuti, Valutazioni e Autorizzazioni Ambientali*

*STAFF Tecnico Amministrativo Valutazioni Ambientali*

*5056, 5057,5058,5059, 5060,5061, 5062, 5063 Stazione Elettrica Utenza : FG 3 – Particella , 5039; Dispone che 1) Tutte le opere siano realizzate in conformità alla normativa vigente e alla documentazione progettuale presentata; 2) Siano rispettate, in tutti i punti di interferenza con linee di telecomunicazione (attraversamento parallelismo, avvicinamento) tutte le norme tecniche e le prescrizioni di legge vigenti in materia, in modo da assicurare l'eliminazione di ogni interferenza elettrica. Il presente parere è concesso in dipendenza dell'atto di sottomissione redatto dal Rappresentante Legale della Società, in Napoli in data 02/12/2020, e senza alcun pregiudizio delle clausole in esso contenute e fatti salvi i diritti che derivano al Ministero dello Sviluppo Economico dal R.D. n. 1775 dell'11/12/1933;*

- in data 12 marzo 2021 ed in modalità videoconferenza si è svolta la prima riunione della Conferenza di servizi in oggetto le cui risultanze sono contenute nel relativo resoconto, ed al cui esito i soggetti che vi hanno partecipato hanno concordato di aggiornare la riunione in corso al 26 marzo 2021, con il medesimo ordine del giorno, attesa la necessità di conoscere i chiarimenti che il proponente si è impegnato a trasmettere in forma scritta in riferimento alle osservazioni formulata in detta riunione del 12/03/2021 dalla Dirigente della Regione Campania UOD 50 02 03 Energia, Efficientamento Energetico e Risparmio Energetico Green Economy e Bioeconomia.
- in detta riunione di Conferenza di Servizi, il Rappresentate della UOD 500203 ha fatto rilevare che, in merito alla realizzabilità dell'impianto con riferimento all'assenza di pianificazione urbanistica comunale e ed ai limiti di cui alla art.9 del dpr 380/2001, per quanto di propria competenza, in particolare riferita alla Autorizzazione Unica ex art. 12 del Dpr 387/2001 s.m.i, non esistono limitazioni di carattere urbanistico che possano escludere la realizzabilità di un impianto di produzione di energie da fonti rinnovabili;
- con nota prot. Reg. n. 0140190 del 15/03/2021 dello STAFF *"Tecnico Amministrativo Valutazioni Ambientali"* della Regione Campania, il resoconto della prima riunione di conferenza di servi del 12 marzo 2021 è stato trasmesso a tutti i soggetti coinvolti nel procedimento, rappresentando ai medesimi soggetti che *"Il resoconto si intenderà approvato in caso di mancata comunicazione scritta di richiesta di modifica o integrazione da far pervenire all'indirizzo staff.501792@pec.regione.campania.it entro giorni dieci dalla ricezione dello stesso. Eventuali richieste di modifica o integrazione, pervenute secondo la modalità indicata, saranno formalizzate nel corso della prossima riunione di lavoro della Conferenza di Servizi.";*
- con nota prot. reg. n. 144227 del 16/03/2021 dello STAFF *"Tecnico Amministrativo Valutazioni Ambientali"* della Regione Campania è stata convocata la seconda riunione della Conferenza di Servizi in oggetto, prevista in data 26 marzo 2021 in modalità videoconferenza, con il medesimo ordine del giorno della prima riunione che di seguito si riporta:
  - illustrazione del progetto e delle relative valutazioni ambientali da parte del proponente;
  - verifica dell'elenco predisposto dal proponente in relazione alle autorizzazioni, intese, concessioni, licenze, pareri, concerti, nulla osta e assensi comunque denominati, necessari alla realizzazione e all'esercizio del medesimo progetto;
  - esame delle integrazioni trasmesse dal proponente;
  - definizione dei lavori della Conferenza di Servizi;
  - varie ed eventuali;
- con nota prot. N. 16224 del 15/03/2021 dell'ARPAC, trasmessa allo STAFF *"Tecnico Amministrativo Valutazioni Ambientali"* della Regione Campania, è stato reso il parere tecnico 8/TF/21 sul Piano preliminare di Utilizzo terre e rocce da scavo, nei seguenti termini:



fonte: http://b

Giunta Regionale della Campania
*Direzione Generale per Ciclo Integrato delle acque e dei rifiuti, Valutazioni e Autorizzazioni Ambientali*

*STAFF Tecnico Amministrativo*
*Valutazioni Ambientali*

- *"(...) parere favorevole all'approvazione del piano preliminare di utilizzo delle terre e rocce da scavo. Ad ogni buon conto, si precisa sin d'ora quanto segue. 1. tutti i campioni di terreno, prelevati secondo la norma UNI EN 10802 adottando il metodo della quartatura, dovranno essere sottoposti a determinazioni analitiche secondo la tabella 4.1 dell'Allegato 4 al D.P.R. 120/2017; 2. le concentrazioni degli analiti determinati dovranno essere confrontate con le CSC di cui alla Tabella 1A dell'Allegato 5 alla Parte IV Titolo V del D. Lgs. 152/2006, in considerazione del tracciato del cavidotto (area agricola); 3. La lista degli analiti, in considerazione del precedente uso agricolo dell'area sulla quale dovrà sorgere l'impianto, dovrà essere integrata con i fitofarmaci; 4. in caso di superamento dei limiti di legge, i terreni corrispondenti non potranno essere riutilizzati e dovranno essere gestiti come rifiuti, così come i quantitativi di terre e rocce eccedenti, che il proponente ha dichiarato di gestire come rifiuti. Il deposito temporaneo degli stessi dovrà avvenire in cassoni dotati di idonea copertura, nel rispetto di quanto previsto dall'art. 185 bis del D. Lgs. 152/06 e smi, contrassegnato da etichettatura identificativa del codice EER e stato fisico del rifiuto. Durante il trasporto dei rifiuti costituiti da terre e rocce adottare, tutti gli accorgimenti atti a ridurre la produzione e la diffusione delle polveri, quali ad esempio la copertura con teloni dei materiali polverulenti trasportati; 5. in ogni caso, dovrà essere allestita un'idonea area di deposito temporaneo di tutti i rifiuti prodotti in cantiere. Infine, si prescrive, altresì, che la ditta dovrà comunicare alle Autorità Competenti e ad ARPAC, con un preavviso di almeno 15 giorni, le date in cui preleverà i campioni di materiale, onde permettere le opportune verifiche in loco. Il presente parere, relativo esclusivamente al Piano preliminare di utilizzo terre e rocce da scavo e Piano di gestione rifiuti, viene rilasciato per le specifiche competenze tecniche dell'ARPAC, fatte salve le competenze di altri Enti e di quanto regolamentato dalla vigente legislazione in materia sanitaria, di edilizia, urbanistica e paesaggistica.";*

- con nota prot. N. 17330 del 18/03/2021 dell'ARPAC trasmessa allo STAFF *"Tecnico Amministrativo Valutazioni Ambientali"* della Regione Campania, è stato reso il parere di compatibilità elettromagnetica del progetto di che trattasi, nei seguenti termini:
  - *"(....)Si esprime PARERE FAVOREVOLE. La società proponente deve: - garantire che le DPA della cabine elettriche deve rientrare nei confini di pertinenza dell'impianto; - comunicare a questa Agenzia, per i compiti ascritti dalla L.R.10/98, la data di ultimazione dei lavori e la certificazione di conformità delle opere realizzate al progetto approvato, nonché la data di messa in esercizio, al fine di verificare il rispetto dei limiti fissati dalla vigente normativa di settore. Questa Agenzia si riserva di verificare, in fase di esercizio, il rispetto dei limiti fissati dalla normativa vigente in materia di CEM. Si demanda all 'Autorità procedente la valutazione del rispetto delle distanze da strade abitazioni ed altri impianti esistenti o in progetto. La presente nota viene inviata alla Regione Campania - Genio Civile UOD 50.18.05 e alla società SINERGIA GP67 SRL";*
- con nota prot. N. 12152 del 16/03/2021 del Comune di Castel Volturno, trasmessa alla Società Sinergia GP7 e per conoscenza allo STAFF *"Tecnico Amministrativo Valutazioni Ambientali"* ed alla UOD 500203 Efficientamento energetico della Regione Campania, è stato reso il nulla osta preventivo alla realizzazione delle opere di attraversamento delle strade di competenza con il cavidotto di collegamento, nei seguenti termini:
  - *"In riscontro alla vs nota 2021.03.15.PAUR.Viabilità.gp7. del 15/03/2021, con riferimento al progetto in oggetto si comunica che NULLA OSTA alla realizzazione delle opere di attraversamento delle strade di competenza con il cavidotto di collegamento, nelle more del rilascio della specifica concessione che sarà richiesta prima dell'inizio dei lavori con il dettaglio della progettazione esecutiva, ai sensi dei rispettivi regolamenti CONSAP. Il presente non vale come preventiva*



Via De Gasperi, 28 – 80133 Napoli – staff.501792@pec.regione.campania.it

fonte: http://b

Giunta Regionale della Campania
*Direzione Generale per Ciclo Integrato delle acque e dei rifiuti, Valutazioni e Autorizzazioni Ambientali*

*STAFF Tecnico Amministrativo*
*Valutazioni Ambientali*

*autorizzazione agli scavi per la realizzazione delle opere in oggetto che saranno possibili solo dopo deposito del progetto esecutivo, opportune fideiussioni e/o ottemperanza a prescrizioni che questo ufficio si riserva di impartire a seguito di procedimento istruttorio di formale istanza da produrre a cura di Codesta Società prima dell'effettivo inizio dei lavori.";*

- con nota Prot.2021.03.17.PAUR.STAFF501792.GP7 del 17.03.2021 della Società Sinergia GP7, è stata trasmessa allo STAFF *"Tecnico Amministrativo Valutazioni Ambientali"* una descrizione sintetica del progetto al fine di poterla allegare alla bozza di rapporto Finale del Lavori della conferenza di Servizi.
- con nota Prot. 2021.03.19_OUT_PAUR.RISC.UOD500203.GP7 del 19.03.2021 della Società Sinergia GP7, trasmessa allo STAFF *"Tecnico Amministrativo Valutazioni Ambientali"* ed alla UOD 500203 della Regione Campania, facendo seguito al riscontro formulato con nota Prot.20200727/0_PAUR.AU.SVI.UOD500203.GP7 del 05.09.2020 alla richiesta integrativa della UOD 500203 del 23.07.2020 prot. reg. n. 2020.0349773, detta società ha riscontrato le osservazioni formulate in sede di riunione di Conferenza dei Servizi, svolta in data 12.03.2021, dalla medesima UOD 500203;
- con nota prot. N. 32642-P del23/03/2021 dell'Ente Nazionale per l'aviazione Civile, trasmessa allo STAFF *"Tecnico Amministrativo della Regione Campania"* detto Ente ha rappresentato che *"Per le richieste di parere-nulla osta relative ad ostacoli o pericoli alla navigazione aerea, questa Direzione provvede a comunicare agli interessati la determinazione finale sulla compatibilità aeronautica degli impianti e costruzioni che possono costituire ostacolo e/o pericolo alla navigazione a completamento dell'istruttoria, ai sensi dell'art. 709 del Codice della Navigazione, solo dopo aver ricevuto i risultati della ricognizione tecnica di ENAV, volta ad identificare possibili interazioni con le procedure strumentali di volo, i sistemi di radionavigazione e le superfici di delimitazione ostacoli di cui al Regolamento ENAC per la costruzione e l'esercizio degli aeroporti, fatte salve le competenze dell'Aeronautica Militare. Pertanto, al fine dell'ottenimento del parere-nulla osta, è necessario che il proponente attivi la procedura descritta nel Protocollo Tecnico pubblicato sul sito dell'Ente www.enac.gov.it alla sezione "Ostacoli e pericoli alla navigazione aerea", inviando alla scrivente Direzione la documentazione necessaria e attivando, contestualmente, analoga procedura con ENAV. Si sottolinea la necessità di accertare preliminarmente, tramite un tecnico abilitato, se, sulla base dei criteri contenuti nel documento "Verifica preliminare", vi siano le condizioni per l'avvio dell'iter valutativo, in quanto, così come riportato sulla procedura pubblicata, "qualora dalle verifiche non dovesse emergere alcun interesse aeronautico, l'utente dovrà predisporre e presentare al Comune competente per territorio e alle eventuali Amministrazioni statali o locali interessate (come ad esempio nel caso di Conferenze di Servizi) un'apposita asseverazione redatta da un tecnico abilitato che ne attesti l'esclusione dall'iter valutativo". Si rappresenta, infine, che la presente comunicazione ha validità del tutto generale in relazione alla valutazione di ostacoli e pericoli alla navigazione aerea, pertanto al fine di ridurre comunicazioni che hanno carattere di ripetitività, codesta Regione è pregata di rendere note le informazioni sopra riportate ai proponenti dei singoli processi, verificando in sede di conferenza dei servizi che gli stessi si siano muniti del predetto parere-nulla osta o della suddetta asseverazione, evitando di estendere comunicazioni ed inviti alla Scrivente";*
- con nota Prot. 2021.03.24.PAUR.ENAC.GP7 del 24.03.2021 a firma dell'Ing Massimo Lo Russo e dell'Ing Scia, la Società sinergia GP7, nel rappresentare che in data 12.02.2021 è stata eseguita dal tecnico incaricato della società Sinergia, ing. Massimo Lo Russo, sul portale informatico ENAC, la VERIFICA PRELIMINARE dei POTENZIALI OSTACOLI E PERICOLI PER LA NAVIGAZIONE AEREA, da cui non è emerso che nessuna interferenza è stata rilevata per gli aeroporti e i sistemi di comunicazione/navigazione/RADAR di ENAV S.p.A., ha ASSEVERATO l'esclusione dall'iter valutativo.



Via De Gasperi, 28 – 80133 Napoli – staff.501792@pec.regione.campania.it

fonte: http://b

Giunta Regionale della Campania
*Direzione Generale per Ciclo Integrato delle acque e dei rifiuti, Valutazioni e Autorizzazioni Ambientali*

*STAFF Tecnico Amministrativo*
*Valutazioni Ambientali*

- in data 26 marzo 2021, alle ore 10:40, si è svolta la seconda riunione di lavoro della Conferenza di Servizi convocata con nota prot. reg. n. 144227 del 16/03/2021, nell'ambito della quale, non essendo pervenuta agli atti del medesimo STAFF alcuna comunicazione scritta di richiesta di modifica o integrazione del verbale della riunione tenutasi in data 12 marzo 2021, si è dato dell'avvenuta approvazione di detto verbale da parte di tutti i partecipanti;
- nella medesima riunione, come risultante dal relativo verbale, si è proceduto a dare lettura dell'elenco dei titoli abilitativi richiesti dal proponente quali necessari ai fini della realizzazione e dell'entrata in esercizio dell'impianto di progetto, nonché sono state effettuate alcune considerazioni sui pareri di competenza degli Enti e delle Amministrazioni competenti a pronunciarsi in relazione al rilascio dei titoli abilitativi richiesti dal proponente e sono stati richiesti allo stesso ulteriori perfezionamenti della documentazione trasmessa;
- con nota prot. n.170751 del 30 marzo 2021 dello STAFF 50.17.92 "Tecnico Amministrativo – Valutazioni Ambientali" della Regione Campania il resoconto dei lavori della seconda riunione di lavoro della Conferenza di Servizi è stato trasmesso a tutti i soggetti coinvolti;
- con la medesima nota prot. N. 170751 del 30 marzo 2021 dello STAFF 50.17.92 "Tecnico Amministrativo – Valutazioni Ambientali" della Regione Campania è stata convocata per il giorno 14 aprile 2021 la terza riunione di lavoro della Conferenza di Servizi in argomento;
- con nota prot. N. 9194/2021 del 31-03-2021 dell'Autorità di Bacino Distrettuale dell'Appennino Meridionale, trasmessa allo STAFF "Tecnico Amministrativo Valutazioni Ambientali" della Regione Campania, detta Autorità ha espresso il parere di competenza nei seguenti termini *"(....)la scrivente Autorità di Bacino distrettuale, attesa l'ammissibilità delle opere in progetto e verificato che le stesse saranno realizzate nel rispetto della normativa tecnica di cui all'art. 16, esprime per i soli spetti di competenza parere favorevole all'impianto in epigrafe.";*
- con nota prot. 184132 del 07/04/2021 della Direzione Generale dei Lavori pubblici UOD 501805 *"Genio Civile di Caserta presidio di Protezione Civile"*, trasmessa allo STAFF "Tecnico Amministrativo Valutazioni Ambientali" della Regione Campania, è stato reso il parere di competenza nei seguenti termini *"(....) dalla definitiva disamina della documentazione trasmessa e di quanto già presente agli atti, si ritiene di poter esprimere parere favorevole al rilascio dell'autorizzazione alla costruzione ed esercizio della linea elettrica (Regio Decreto 11 dicembre 1933 n. 1775, Legge Regionale 22 giugno 2017, n. 16) che, per una lunghezza di 1,5 Km, collega la stazione elettrica di utenza – a sua volta collegata alla Cabina primaria "Castel Volturno" – all'impianto fotovoltaico. Si avverta che, per la stesura del decreto dirigenziale di autorizzazione da allegare al P.A.U.R. (cfr. 6.2.4.7 "indirizzi operativi e procedurali per lo svolgimento della valutazione di impatto ambientale in Regione Campania"). La ditta deve consegnare a questo Ufficio gli atti progettuali che costituiranno parte integrante e sostanziale della predetta autorizzazione. Il numero di compie e la specifica degli elaborati, e le modalità di consegna degli atti progettuali devono essere preventivamente concordati con la Coordinatrice designata.",*
- con nota Prot.2021.04.06.PAUR.STAFF501792.GP7 del 06.04.2021della Società Sinergia GP7 è stata trasmessa allo STAFF *"Tecnico Amministrativo Valutazioni Ambientali"*, la relazione del proponente relativa al potenziale impatto cumulativo del progetto in argomento con l'autorizzando impianto fotovoltaico da realizzarsi nel Comune di Cancello Arnone della Società Sinergia GP6 Srl, in merito a tutte le componenti ambientali potenzialmente interessate;
- in data 12 aprile 2021 è stata trasmessa al Dirigente dello STAFF 50.17.92 "Tecnico Amministrativo – Valutazioni Ambientali" della Regione Campania ed al Responsabile del Procedimento Relazione



Via De Gasperi, 28 – 80133 Napoli – staff.501792@pec.regione.campania.it

fonte: http://b

Giunta Regionale della Campania
*Direzione Generale per Ciclo Integrato delle acque e dei rifiuti, Valutazioni e Autorizzazioni Ambientali*

*STAFF Tecnico Amministrativo*
*Valutazioni Ambientali*

Istruttoria relativa all'istruttoria tecnica condotta dal funzionario assegnatario dell'istruttoria, recante proposta di parere in merito al provvedimento di Valutazione di Impatto Ambientale;

- con nota prot. N. 6746.13-04-2021 del Ministero dell'Interno Dipartimento Dei Vigili Del Fuoco, Del Soccorso Pubblico e della Difesa Civile Comando Provinciale Dei Vigili Del Fuoco, è stato reso il parere di detto Ente nei seguenti termini: *"Con riferimento alla richiesta di parere relativa alla attività in oggetto, questo Comando, esaminatala documentazione, per quanto di competenza nulla osta alla realizzazione dell'opera. Si precisa che trattasi di impianto fotovoltaico da 19,38 MW con pannelli FV installati su apposite strutture appoggiate sul terreno. L'attività di cui trattasi all'attuale livello di progettazione, non sono rilevabili attività soggette al controllo di prevenzione incendi e, pertanto, se emergeranno attività soggette a detto controllo sarà onere del proponente attivare gli adempimenti previsti ai sensi degli art. 3 e 4 del DPR 151-2011.";*
- con nota prot. reg n. dello STAFF 50 17 92 "*Tecnico Amministrativo Valutazioni Ambientali*" la terza riunione di conferenza di servizi, inizialmente convocata in data 14 aprile 2021 giusta nota prot. reg. n. 170751 del 30/03/2021, è stata rinviata in data 3 maggio 2021, ore 10:30, con il medesimo ordine di giorno.
- con nota della Regione Campania UOD 50 07 12 Servizio Territoriale Provinciale, indirizzata alla Società Sinergia GP7, e da questa trasmessa allo STAFF 50 17 92 *"Tecnico Amministrativo Valutazioni Ambientali"* ed alla UOD 50 07 06 *"Tutela Della Qualità, Tracciabilità dei Prodotti Agricoli e Zootecnici Servizi Di Sviluppo Agricolo"* con pec in data 15 aprile 2021, detta UOD 500712 in riscontro alla nota prot n. reg 356768 del 28/07/2020 ha attestato *"l'assenza di impianti e di vigneti sui fogli e particelle dai voi indicati e che il territorio comunale di Cancello e Arnone non è area individuata dal disciplinare di vini a Denominazione di Origine.";*
- in data 03 maggio 2021 si è tenuta la terza riunione di lavoro della Conferenza di servizi in argomento, con il seguente Ordine del giorno:
  - espressione dei pareri di competenza in merito al rilascio del provvedimento di Valutazione di Impatto Ambientale, degli ulteriori titoli abilitativi richiesti dal proponente e del Provvedimento Autorizzatorio Unico Regionale;
  - condivisione, per la successiva sottoscrizione, della bozza di Rapporto Finale di cui al paragrafo 6.2.4 degli *"Indirizzi operativi e procedurali per lo svolgimento della valutazione di impatto ambientale in Regione Campania"* approvati con Deliberazione della Giunta Regionale della Campania n. 680 del 7novembre 2017;
  - varie ed eventuali.
- nel corso della riunione di lavoro della Conferenza di Servizi del giorno 03 maggio 2021 sono stati espressi i pronunciamenti dei soggetti competenti in relazione al rilascio delle autorizzazioni, intese, concessioni, licenze, pareri, nulla osta e assensi comunque denominati richiesti dal proponente e sono stati condivisi i contenuti della bozza di Rapporto Finale da allegare al resoconto della riunione.
- Con Nota prot. N. 238207/2021 del 03-05-2021 della Regione Campania UOD 500203 "*Energia, Efficientamento e risparmio energetico, Green economy e Bioeconomia*" è stato reso parere favorevole con prescrizioni all'autorizzazione ai sensi dell'art. 12 del D.Lgs. 387/03 per il progetto di che trattasi nei seguenti termini *"Si ESPRIME PARERE FAVOREVOLE all'autorizzazione ai sensi dell'art. 12 del D.Lgs. 387/03, limitatamente alle proprie competenze, alla ""Realizzazione di un impianto di produzione di energia elettrica da fonte solare di potenza complessiva pari a 19,38 Mw con annesso sistema di accumulo di energia a batterie potenza 20,00 MWp e relative opere d connessione, ubicato nel comune di Castel Volturno (CE)" Proponente Sinergia GP7 S.r.l. come meglio identificato nelle planimetrie allegate agli elaborati progettuali agli atti pubblicati al*



fonte: http://b

Giunta Regionale della Campania
*Direzione Generale per Ciclo Integrato delle acque e dei rifiuti, Valutazioni e Autorizzazioni Ambientali*

*STAFF Tecnico Amministrativo*
*Valutazioni Ambientali*

*http://viavas.regione.campania.it/opencms/opencms/VIAVAS/VIA_files_new/Progetti/prg_873 3_prot_2020.233607_del_05-06-2020.via.(....)" (Costituente allegato 17 al Rapporto Finale allegato al presente resoconto).*

- con nota prot. reg n. 245020 del 6 maggio 20121 dello Staff 50.17.92 "*Tecnico Amministrativo Valutazioni Ambientali*" è stato trasmesso a tutti i soggetti coinvolti nel procedimento il resoconto della riunione di conferenza di servizi del 03 maggio 2021 con allegata bozza di rapporto finale con allegati, rappresentando anche che, i contenuti dello stesso nel resoconto e dell'allegata bozza di Rapporto Finale si intenderanno approvati in caso di mancata comunicazione scritta di richiesta di modifica o integrazione da far pervenire all'indirizzo staff.501792@pec.regione.campania.it entro giorni dieci dalla ricezione;
- con la medesima nota prot. reg n. 245020 del 6 maggio 20121 è stato indicato in giorni dieci dalla ricezione il termine entro il quale "il proponente potrà formulare proprie eventuali osservazioni e controdeduzioni sui pronunciamenti allegati alla bozza di Rapporto Finale";
- ancora con la medesima nota prot. reg n. 245020 del 6 maggio 20121 è stata convocata la quarta riunione della conferenza dei servizi relativa al procedimento in argomento, in data 24 maggio 2021 con il seguente ordine del giorno: 1) stesura ed approvazione del Rapporto Finale dei lavori della Conferenza di Servizi; 2) varie ed eventuali;
- con pec in data 10 maggio 2021 Società SINERGIA GP7 ha trasmesso allo STAFF 50.17.92 la Deliberazione della Giunta Comunale di Castelvolturno N°36 del 06.05.2021 di espressione del parere pubblicato al reg. 867/2021 dell'Albo Pretorio del Comune, con la quale la Giunta Comunale ha deliberato quanto segue: *". 1.Di esprimere parere positivo all'iniziativa e al progetto di impianto fotovoltaico proposto dalla società Sinergia GP7 Srl, che si impegna ad accogliere, per quanto possibile, le misure di compensazione di carattere ambientale e territoriale ex D.M. 10.09.2010 in favore di questo Comune, allo scopo di agevolare il miglioramento ambientale, sociale e di sviluppo sostenibile, sensibilizzando in tal senso la cittadinanza su tali temi; 2. Di impegnarsi a sottoscrivere un successivo accordo con la società Sinergia GP7 Srl, in fase post realizzativa, così da disciplinare i termini e le modalità della gestione gratuita delle parti di terreno che saranno messe a disposizione per gli scopi agricoli a fini sociali, nelle strisce di terreno comprese tra le file dei pannelli fotovoltaici degli impianti che potranno essere messi a disposizione, sottostando alle condizioni tecnico gestionali che la conduttrice dell'impianto fotovoltaico intenderà impartire in fase di esercizio, al fine di consentire l'utilizzo agrivoltaico a scopo sociale; 3. Di dare indirizzo al Responsabile dell'Area Ambiente e Territorio per la predisposizione di tutti gli eventuali successivi atti propedeutici e necessari; 4. Di trasmettere la presente al Responsabile dell'Area Economico Finanziaria - Partecipate e Tributi, Servizio Protocollo, Gestione Albo, ed al Responsabile della Trasparenza e Prevenzione della Corruzione, per gli adempimenti consequenziali delle proprie competenze, ai sensi del T.U.O.E.L. D.Lgs n.267/2000 e ss. mm.ii.; 5. Di dichiarare con separata ed unanime votazione, la presente deliberazione immediatamente eseguibile ai sensi dell'art. 134, comma 4), del D.Lgs. 267/2000 e ss.mm.ii." Costituente allegato 18 al Rapporto Finale allegato al presente resoconto)*
- Con nota Prot. 2021.05.17.PAUR.UOD 50.02.03.Trasmissione_Atto_Notarile.GP7 del 17.05.202 la società Sinergia GP7 ha trasmesso l'atto definitivo attestante la titolarità sui suoli su cui dovranno essere realizzati l'impianto e le relative opere connesse redatto in data 04.05.2021 dal Dott. Michele Iannucci Notaio in Alife (Ce), sottoscritto dalla Sinergia GP7 Srl, Registrato a Caserta il 13 maggio 2021 n. 14715 serie 1T, Trascritto presso Agenzia Entrate Direzione Provinciale di Caserta SMCV Ufficio Provinciale - Territorio - Pubblicità Immobiliare il 13 maggio 2021 Reg. Gen.17582 Reg. Part.13006 il 14 maggio 2021 Reg. Gen.17898 Reg. Part.13210, ai sensi dell'art. 2645-bis del Codice Civile,



fonte: http://b

Giunta Regionale della Campania
*Direzione Generale per Ciclo Integrato delle acque e dei rifiuti, Valutazioni e Autorizzazioni Ambientali*

*STAFF Tecnico Amministrativo*
*Valutazioni Ambientali*

richiedendo che *"l'atto allegato non venga reso pubblico per ragioni commerciali, ai sensi dell'art.9 comma 4 del D.Lgs. 152/2006."*.

- In data 24 maggio 2021 si è svolta la quarta riunione della conferenza di servizi con i seguente ordine del giorno: 1) stesura ed approvazione del Rapporto Finale dei lavori della Conferenza di Servizi; 2) varie ed eventuali;
- Nel corso della riunione del 24 maggio 2021 l'arch. De Falco ha confermato il parere favorevole già reso precisando che, *"l'art 72 delle NTA del PTCP della Provincia di Caserta approvato ai sensi dell'art 7 della Legge Regionale n. 16/04 con Deliberazione della Giunta provinciale n. 26 del 26/04/2012, di cui al Titolo V "Prescrizioni e Indirizzi per la pianificazione comunale e per i piani di settore" delle medesime NTA, non è ostativo alla realizzazione del progetto in quanto norma su materia di competenza esclusiva della regione ai sensi del DM 10/09/2010 parte prima punto 1.2 delle linee guida allegate al decreto, atteso anche che, dette norme non sono state recepite dal Comune di Castelvolturno il quale è privo di pianificazione territoriale."*
- L'arch. De Falco ha dichiarato inoltre che da approfondimenti normativi effettuati la durata dell'Autorizzazione Unica non può essere inferiore a 25 anni, pertanto si ritine modificato quanto in riferimento riportato nel parere del 03/05/2021.
- Nel corso della riunione del 24 maggio 2021 i partecipanti hanno confermato i pronunciamenti resi nel corso del procedimento;
- Ancora nel corso della riunione del 24 maggio 2021 sono stati condivisi i contenuti della bozza di Rapporto Finale da allegare al resoconto della riunione inoltre i partecipanti hanno concordato che i provvedimenti da comprendere nel Provvedimento Autorizzatorio Unico Regionale come richiesti dal proponente ed integrati nel corso del procedimento dovranno essere trasmessi dai soggetti competenti allo STAFF 50.17.92 "Tecnico Amministrativo – Valutazioni Ambientali" della Regione Campania, entro il termine di seguito indicato:
  1) Provvedimento conclusivo della procedura di Valutazione di Impatto Ambientale soggetto preposto all'emanazione del provvedimento: Regione Campania - Staff "Tecnico Amministrativo – Valutazioni Ambientali"; tempistica prevista per l'emanazione: entro 07 maggio 2021;
  2) autorizzazione alla costruzione e all'esercizio di linee elettriche soggetto preposto all'emanazione del provvedimento: Regione Campania – UOD 50.18.05 "Genio Civile di Caserta; presidio Protezione Civile" tempistica prevista per l'emanazione: entro il 10 maggio 2021 e, comunque, subordinatamente all'emanazione del provvedimento conclusivo della procedura di Valutazione di Impatto Ambientale, del provvedimento di autorizzazione alla costruzione e all'esercizio di linee elettriche di competenza del Genio Civile di Caserta;
  3) autorizzazione ex art.12 D.Lgs. n.387/2003 e ss.mm.ii. - soggetto preposto all'emanazione del provvedimento: Regione Campania – U.O.D. 50.02.03 "Energia, Efficientamento e risparmio energetico, Green economy e Bioeconomia" tempistica prevista per l'emanazione: entro 15 maggio 2021 e, comunque, subordinatamente all'emanazione del provvedimento conclusivo della procedura di Valutazione di Impatto Ambientale, del provvedimento di autorizzazione alla costruzione e all'esercizio di linee elettriche di competenza del Genio Civile di Caserta;

## 3) ELENCO DEI PROVVEDIMENTI RICHIESTI DAL PROPONENTE CHE SARANNO CONTENUTI NEL PROVVEDIMENTO AUTORIZZATORIO UNICO REGIONALE

- Provvedimento conclusivo della procedura di Valutazione di Impatto Ambientale;
- parere sul Piano preliminare di utilizzo delle terre e rocce da scavo;
- parere sugli aspetti di competenza dell'Aeronautica Militare Italiana;



Via De Gasperi, 28 – 80133 Napoli – staff.501792@pec.regione.campania.it

fonte: http://b

Giunta Regionale della Campania
*Direzione Generale per Ciclo Integrato delle acque e dei rifiuti, Valutazioni e Autorizzazioni Ambientali*

*STAFF Tecnico Amministrativo*
*Valutazioni Ambientali*

• parere sugli aspetti di competenza della Marina Militare Italiana;
• nulla osta ex art.95 del D.Lgs. n.259/2003 e Regio Decreto n.1775/1933;
• parere di compatibilità elettromagnetica;
• autorizzazione all'attraversamento di linee elettriche aeree;
• parere di coerenza con la pianificazione di Bacino a livello di Distretto Idrografico;
• nulla osta preventivo alla modifica di tracciato di condotte irrigue ed all'attraversamento di canali di bonifica;
• parere inerente le verifiche in materia di potenzialità e limitazioni dell'uso agricolo dei suoli;
• parere inerente verifica assenza colture viticole DOC e/o DOCG;
• permesso di costruire ex D.P.R. n.380/2001 e ss.mm.ii. (Parte I, Titolo II, Capo II) e Legge Regione Campania n.19/2001 e ss.mm.ii.
• autorizzazione ex art.12 D.Lgs. n.387/2003 e s.m.i.
• nulla osta preventivo in relazione alla realizzazione delle opere di attraversamento delle strade di competenza comunale con il cavidotto di collegamento alla rete elettrica.
• Parere della soprintendenza per le aree contermini ai sensi del DM 10 09 2010. E parere ai sensi dell'art. 25 del dlgs 50/2016 in materia di archeologia preventiva;

ELENCO DEI PRONUNCIAMENTI FAVOREVOLI RESI IN CONFERENZA DI SERVIZI DAGLI ENTI E DALLE AMMINISTRAZIONI PARTECIPANTI AI LAVORI IN RELAZIONE AGLI ASPETTI DI PROPRIA COMPETENZA CORRELATI AL RILASCIO DEL PROVVEDIMENTO DI COMPATIBILITA' AMBIENTALE E DEGLI ULTERIORI TITOLI ABILITATIVI RICHIESTI DAL PROPONENTE

1. Parere univoco e vincolante favorevole alla realizzazione ed all'entrata in esercizio del "*Progetto di realizzazione impianto produzione energia elettrica da fonte solare potenza complessiva 19,38 Mw con annesso sistema accumulo energia a batterie potenza 20,00 Mw e relative opere di connessione nel Comune di Castelvolturno*", fermo restando l'obbligo per la Società proponente di dare attuazione a tutte le condizioni e le indicazioni contenute nei pronunciamenti resi dalle Amministrazioni dello Stato per gli aspetti di rispettiva competenza, espresso, per tutti gli aspetti di competenza, dal Rappresentante Unico delle Amministrazioni dello Stato nella riunione della Conferenza di servizi del 03 maggio 2021 sulla base dei seguenti pronunciamenti:

- *Nota prot. n. 37983 del 11.03.2021 del Ministero dello Sviluppo Economico - parere di fattibilità concesso alla Società Sinergia GP/ S.r.l. (Allegato 2 alla bozza di Rapporto Finale);*
- *Nota prot. M_D MARSUD0026508 del 24/09/2020 con la quale la MARINA MILITARE COMANDO MARITTIMO SUD - TARANTO Ufficio Infrastrutture e Demanio – Sezione Demanio ha comunicato che "per quanto di competenza ed in ordine ai soli interessi della Marina Militare – non sussistono motivi ostativi alla realizzazione del progetto in questione." (Allegato 3 alla bozza di Rapporto Finale);*
- *Nota prot. M_D ABA001 REG2021 0009975 26-02-2021 l'AERONAUTICA MILITARE Comando Scuole dell'A.M./3^Regione Aerea Ufficio Territorio e Patrimonio Sezione Servitù e Limitazioni, "parere favorevole dell'A.M. alla realizzazione di quanto in oggetto, ai sensi dell'art. 334, comma 1, del D. Lgs. 66/2010." (Allegato 4 alla bozza di Rapporto Finale)*
- *nota prot. n. 3746 del 09/03/2021 del Ministero della Cultura Soprintendenza Archeologia Belle Arti e Paesaggio per le province di Caserta e Benevento con la quale è stato reso, per gli aspetti di competenza, parere favorevole con prescrizioni. (Allegato 5 alla bozza di Rapporto Finale);*



Via De Gasperi, 28 – 80133 Napoli – staff.501792@pec.regione.campania.it

fonte: http://b

Giunta Regionale della Campania
*Direzione Generale per Ciclo Integrato delle acque e dei rifiuti, Valutazioni e Autorizzazioni Ambientali*

*STAFF Tecnico Amministrativo*
*Valutazioni Ambientali*

- *Nota prot. N. 6746.13-04-2021 del Ministero dell'Interno Dipartimento Dei Vigili Del Fuoco, Del Soccorso Pubblico e della Difesa Civile Comando Provinciale Dei Vigili Del Fuoco, con la quale è stato reso il parere di detto Ente nei seguenti termini: "Con riferimento alla richiesta di parere relativa alla attività in oggetto, questo Comando, esaminatala documentazione, per quanto di competenza nulla osta alla realizzazione dell'opera. Si precisa che trattasi di impianto fotovoltaico da 19,38 MW con pannelli FV installati su apposite strutture appoggiate sul terreno. L'attività di cui trattasi all'attuale livello di progettazione, non sono rilevabili attività soggette al controllo di prevenzione incendi e, pertanto, se emergeranno attività soggette a detto controllo sarà onere del proponente attivare gli adempimenti previsti ai sensi degli art. 3 e 4 del DPR 151-2011." (Allegato 6 alla bozza di Rapporto Finale);*
- *Nota prot. N. 32642-P del23/03/2021, dell'Ente Nazionale per l'aviazione Civile, con la quale è stato tra l'altro comunicato la necessità di accertare preliminarmente, tramite un tecnico abilitato, se, sulla base dei criteri contenuti nel documento "Verifica preliminare", vi siano le condizioni per l'avvio dell'iter valutativo, in quanto, così come riportato sulla procedura pubblicata, e "qualora dalle verifiche non dovesse emergere alcun interesse aeronautico, l'utente dovrà predisporre e presentare al Comune competente per territorio e alle eventuali Amministrazioni statali o locali interessate (come ad esempio nel caso di Conferenze di Servizi) un'apposita asseverazione redatta da un tecnico abilitato che ne attesti l'esclusione dall'iter valutativo". (Allegato 7 alla bozza di Rapporto Finale); si dà atto che, nota Prot. 2021.03.24.PAUR.ENAC.GP7 del 24.03.2021 a firma dell'Ing Massimo Lo Russo e dell'Ing Scia, con la quale la Società sinergia GP7, nel rappresentare che in data 12.02.2021 è stata eseguita dal tecnico incaricato della società Sinergia, ing. Massimo Lo Russo, sul portale informatico ENAC, la VERIFICA PRELIMINARE dei POTENZIALI OSTACOLI E PERICOLI PER LA NAVIGAZIONE AEREA, da cui è emerso che "Nessuna interferenza è stata rilevata per gli aeroporti e i sistemi di comunicazione/navigazione/RADAR di ENAV S.p.A., ha ASSEVERATO l'esclusione dall'iter valutativo. (Allegato 8 alla bozza di Rapporto Finale)*
- *Assenso senza condizioni, acquisito ai sensi dell'art. 14 ter comma 7 della Legge 241/90 e s.m.i., del Ministero dei Trasporti Dipartimento dei Trasporti - Ustif della Campania e dell'Esercito Italiano - Comando Forze Operative Sud, che non hanno partecipato alle riunioni di conferenza di servizi né hanno espresso la propria posizione per gli aspetti reciproca di competenza.*

2. Parere univoco e vincolante favorevole alla realizzazione ed all'entrata in esercizio dell'impianto in progetto, fermo restando l'obbligo per la Società proponente di dare attuazione a tutte le condizioni e le indicazioni contenute nei pronunciamenti resi dalle Strutture regionali e dagli Enti strumentali della Regione Campania per gli aspetti di rispettiva competenza, reso dal Rappresentane Unico della Regione Campania nella riunione del 03 maggio 2021 sulla scorta dei seguenti pronunciamenti delle Strutture e degli Enti Strumentali della Regione Campania:

- Parere favorevole di Valutazione di impatto Ambientale reso nella riunione del 03 maggio 2021 dal Dirigente dello STAFF 50 17 92 in qualità di Autorità regionale competente in materia di V.I.A. sulla scorta dell'istruttoria tecnica e proposta di parere formulata dal funzionario assegnatario dell'istruttoria dott.ssa Daniela Ludovico, di cui alla relazione istruttori trasmessa in data 12/04/2021(costituente allegato 1 al Rapporto Finale), con le condizioni contenute in detta proposta di parere che qui si intendono integralmente riportate e trascritte.
- Nota prot. n. 184132 del 07/04/2021 della Direzione Generale dei Lavori pubblici UOD 501805 *"Genio Civile di Caserta presidio di Protezione Civile"*, con la quale è stato reso parere favorevole al rilascio dell'autorizzazione alla costruzione ed esercizio della linea elettrica (Regio Decreto 11



fonte: http://b

Giunta Regionale della Campania
*Direzione Generale per Ciclo Integrato delle acque e dei rifiuti, Valutazioni e Autorizzazioni Ambientali*

*STAFF Tecnico Amministrativo*
*Valutazioni Ambientali*

dicembre 1933 n. 1775, Legge Regionale 22 giugno 2017, n. 16) (costituente allegato 9 alla Bozza di Rapporto Finale);

- Nota prot. reg. n. 137310 del 12/03/2021 della UOD 500706 "Tutela Della Qualità, Tracciabilità dei Prodotti Agricoli E Zootecnici Servizi Di Sviluppo Agricolo " della Regione Campania con la quale è stato reso per quanto di competenza, ovvero per pareri su tematiche relative esclusivamente a potenzialità e limitazioni dell'uso agricolo dei suoli, parere favorevole con prescrizioni (costituente allegato 10 alla Bozza di Rapporto Finale);
- Nota della Regione Campania UOD 50 07 12 Servizio Territoriale Provinciale, indirizzata alla Società Sinergia GP7, e da questa trasmessa allo STAFF 50 17 92 "Tecnico Amministrativo Valutazioni Ambientali" ed alla UOD 50 07 06 "Tutela Della Qualità, Tracciabilità dei Prodotti Agricoli e Zootecnici Servizi Di Sviluppo Agricolo", con la quale detta UOD 500712 in riscontro alla nota prot. n. 356768 del 28/07/2020 ha attestato *"l'assenza di impianti e di vigneti sui fogli e particelle dai voi indicati e che il territorio comunale di Cancello e Arnone non è area individuata dal disciplinare di vini a Denominazione di Origine."* . (costituente allegato 11 alla Bozza di Rapporto Finale);
- Nota prot. N. 16224 del 15/03/2021 dell'ARPAC, trasmessa allo STAFF "Tecnico Amministrativo Valutazioni Ambientali" della Regione Campania, con la quale è stato reso il parere tecnico 8/TF/21 favorevole con condizioni sul Piano preliminare di Utilizzo terre e rocce da scavo (costituente allegato 12 alla Bozza di Rapporto Finale). In relazione a tale parere, il Dirigente dello STAFF 50.17.92 "Tecnico Amministrativo – Valutazioni Ambientali" della Regione Campania, rappresenta che, sulla base dell'istruttoria tecnica condotta dall'Agenzia Regionale per la Protezione Ambientale della Campania, prende atto del parere favorevole sul Piano Preliminare per le Terre e Rocce da Scavo trasmesso dall'ARPAC, fermo restando che, successivamente all'emanazione del Provvedimento Autorizzatorio Unico Regionale ed antecedentemente all'avvio dei lavori, il proponente dovrà trasmettere all'Agenzia Regionale per la Protezione Ambientale della Campania e, ai sensi di quanto previsto al capitolo 8 della D.G.R.C. n.680 del 7 novembre 2017, allo STAFF 50.17.92 "Tecnico Amministrativo – Valutazioni Ambientali" della Regione Campania, un Piano di Utilizzo delle Terre e Rocce da Scavo predisposto in conformità con le prescrizioni del vigente D.P.R. n.120/2017;
- Parere favorevole al rilascio dell'autorizzazione unica ex ART 12 del DPR 387/2003 e s.m.i. con prescrizioni reso dal dirigente della U.O.D. 50.02.03 "Energia, Efficientamento e risparmio energetico, Green economy e Bioeconomia" della Regione Campania nel corso della riunione di Conferenza dei servizi del 03/12/2021 e di cui alla nota prot. N. 238207/2021 del 03-05-2021 della medesima UOD (Costituente allegato 17 al Rapporto Finale);

3. Si prende atto che è stato rilasciato il parere favorevole di compatibilità elettromagnetica con prescrizioni. (costituente allegato 16 alla Bozza di Rapporto Finale allegata al presente resoconto) di cui alla Nota prot. N. 17330 del 18/03/2021 dell'ARPAC, il quale rientra nei pareri presupposti al rilascio dell'Autorizzazione Unica ex art. 12 del DPR 387/2003 e s.m.i.;

ELENCO DEI PARERI FAVOREVOLI SENZA CONDIZIONI ACQUISITI IN APPLICAZIONE DELLE DISPOSIZIONI DELL'ART.14-TER COMMA 7 DELLA L. N.241/1990 e s.m.i

1. Parere favorevole reso dall'Autorità di Bacino Distrettuale del Distretto Idrografico dell'Appennino Meridionale, con nota prot. N. 9194/2021 del 31-03-2021 in relazione agli aspetti di propria competenza (costituente allegato 13 alla Bozza di Rapporto Finale allegata al presente resoconto). Non avendo partecipato l'Autorità di Bacino Distrettuale del Distretto Idrografico dell'Appennino



Via De Gasperi, 28 – 80133 Napoli – staff.501792@pec.regione.campania.it

fonte: http://b

Giunta Regionale della Campania
*Direzione Generale per Ciclo Integrato delle acque e dei rifiuti, Valutazioni e Autorizzazioni Ambientali*

*STAFF Tecnico Amministrativo*
*Valutazioni Ambientali*

Meridionale ai lavori della Conferenza di Servizi con proprio rappresentante si configura la fattispecie di cui all'art.14-ter, comma 7, della Legge n.241/1990 e s.m.i.. Il proponente si impegna ad attuare le indicazioni contenute nel detto pronunciamento il cui rispetto, pertanto, sarà previsto quale obbligo per il proponente nel Provvedimento Autorizzatorio Unico Regionale

2. Nulla osta preventivo con condizioni reso dal Consorzio di Bonifica del Basso Volturno con nota prot. n. 1919 del 22 febbraio 2021 in relazione alla modifica di tracciato di reti irrigue ed all'attraversamento di canali di bonifica (costituente allegato 14 alla Bozza di Rapporto Finale). Pur non avendo partecipato il Consorzio di Bonifica del Basso Volturno ai lavori della Conferenza di Servizi con proprio rappresentante, e configurandosi pertanto la fattispecie di cui all'art.14-ter, comma 7, della Legge n.241/1990 e s.m.i., il proponente si impegna a porre in essere le indicazioni contenute nel detto pronunciamento il cui rispetto, pertanto, sarà previsto quale obbligo per il proponente nel Provvedimento Autorizzatorio Unico Regionale.
3. Nulla osta preventivo con condizioni reso dal Comune di Castelvolturno con nota prot. N. 12152 del 16/01/2021 in relazione alla realizzazione delle opere di attraversamento delle strade di competenza con il cavidotto di collegamento alla rete elettrica (costituente allegato 15 alla Bozza di Rapporto Finale). Il comune di Castel Volturno non ha espresso la propria posizione in riferimento al permesso di costruire ex D.P.R. n.380/2001 e ss.mm.ii. (Parte I, Titolo II, Capo II) e Legge Regione Campania n.19/2001 e ss.mm.ii.. Non avendo partecipato il Comune di Castelvolturno ai lavori della Conferenza di Servizi con proprio rappresentante, si configura la fattispecie di cui all'art.14-ter, comma 7, della Legge n.241/1990 e s.m.i., pertanto si considera acquisito, ai sensi di detta norma, l'assenso senza condizioni del Comune su tutti gli aspetti di propria competenza relativi al procedimento di che trattasi. Il proponente si impegna comunque ad attuare le indicazioni contenute nel detto pronunciamento il cui rispetto, pertanto, sarà previsto quale obbligo per il proponente nel Provvedimento Autorizzatorio Unico Regionale. Con Deliberazione di Giunta Comunale n. 36 del 6 maggio 2021 (Costituente allegato 18 al Rapporto Finale) è stato deliberato quanto segue: *1.Di esprimere parere positivo all'iniziativa e al progetto di impianto fotovoltaico proposto dalla società Sinergia GP7 Srl, che si impegna ad accogliere, per quanto possibile, le misure di compensazione di carattere ambientale e territoriale ex D.M. 10.09.2010 in favore di questo Comune, allo scopo di agevolare il miglioramento ambientale, sociale e di sviluppo sostenibile, sensibilizzando in tal senso la cittadinanza su tali temi; 2. Di impegnarsi a sottoscrivere un successivo accordo con la società Sinergia GP7 Srl, in fase post realizzativa, così da disciplinare i termini e le modalità della gestione gratuita delle parti di terreno che saranno messe a disposizione per gli scopi agricoli a fini sociali, nelle strisce di terreno comprese tra le file dei pannelli fotovoltaici degli impianti che potranno essere messi a disposizione, sottostando alle condizioni tecnico gestionali che la conduttrice dell'impianto fotovoltaico intenderà impartire in fase di esercizio, al fine di consentire l'utilizzo agrivoltaico a scopo sociale; 3. Di dare indirizzo al Responsabile dell'Area Ambiente e Territorio per la predisposizione di tutti gli eventuali successivi atti propedeutici e necessari; 4. Di trasmettere la presente al Responsabile dell'Area Economico Finanziaria - Partecipate e Tributi, Servizio Protocollo, Gestione Albo, ed al Responsabile della Trasparenza e Prevenzione della Corruzione, per gli adempimenti consequenziali delle proprie competenze, ai sensi del T.U.O.E.L. D.Lgs n.267/2000 e ss. mm.ii.; 5. Di dichiarare con separata ed unanime votazione, la presente deliberazione immediatamente eseguibile ai sensi dell'art. 134, comma 4), del D.Lgs. 267/2000 e ss.mm.ii."*
4. Provincia di Caserta;



Via De Gasperi, 28 – 80133 Napoli – staff.501792@pec.regione.campania.it

fonte: http://b

Giunta Regionale della Campania
*Direzione Generale per Ciclo Integrato delle acque e dei rifiuti, Valutazioni e Autorizzazioni Ambientali*

*STAFF Tecnico Amministrativo*
*Valutazioni Ambientali*

ELENCO DEI PARERI NON FAVOREVOLI RESI IN CONFERENZA DI SERVIZI DAGLI ENTI E DALLE AMMINISTRAZIONI PARTECIPANTI AI LAVORI IN RELAZIONE AGLI ASPETTI DI PROPRIA COMPETENZA CORRELATI AL RILASCIO DEL PROVVEDIMENTO DI COMPATIBILITA' AMBIENTALE E DEGLI ULTERIORI TITOLI ABILITATIVI RICHIESTI DAL PROPONENTE
Nessuno.

CONCLUSIONI
Il Responsabile del Procedimento, sulla base dei pronunciamenti favorevoli resi dai soggetti coinvolti nel procedimento, tenuto conto che non sono stati espressi pareri negativi né rappresentati motivi ostativi in relazione alla realizzazione ed all'entrata in esercizio dell'impianto in progetto, conclude favorevolmente la Conferenza di Servizi indetta con nota prot. n. 97276 del 22 febbraio 2021 in relazione all'istanza presentata dalla Società Sinergia GP7 S.r.l. per il rilascio del Provvedimento Autorizzatorio Unico Regionale e dei titoli abilitativi richiesti dal proponente per il progetto denominato *"Progetto di realizzazione impianto produzione energia elettrica da fonte solare potenza complessiva 19,38 Mw con annesso sistema accumulo energia a batterie potenza 20,00 Mw e relative opere di connessione nel Comune di Castelvolturno"*.

Il Responsabile del Procedimento ex L. 241/90
Dott. Filippo Silvestre

Il Rappresentante Unico della Regione Campania
(D.G.R.C. N. DGR n. 326/2017 e s.m.i.)
avv. Simona Brancaccio

Il Rappresentante Unico dello Stato
(D.G.R.C. N. DGR n. 326/2017 e s.m.i.)
Arch. Rossano Vetrano.

Il Rappresentante della UOD 50 0706
Dott. Amedeo D'Antonio

Il Dirigente della UOD 500203
Arch. Francesca De Falco

Il Legale Rappresentante della Società Sinergia GP7
Ing. Fulvio Scia



Via De Gasperi, 28 – 80133 Napoli – staff.501792@pec.regione.campania.it

fonte: http://b

## *Giunta Regionale della Campania*

## *Decreto*

**Dipartimento:**

| |
|---|
| *GIUNTA REGIONALE DELLA CAMPANIA* |

| *N°* | *Del* | *Dipart.* | *Direzione G.* | *Unità O.D.* |
|---|---|---|---|---|
| *181* | *14/07/2021* | *50* | *17* | *92* |

**Oggetto:**

Provvedimento di Valutazione di Impatto Ambientale relativo al progetto denominato "Impianto di produzione di energia elettrica da fonte solare, di potenza complessiva pari a 19,38 MW con annesso sistema di accumulo di energia a batterie potenza 20,00 MWP e relative opere di connessione, ubicato nel comune di Castelvolturno (CE)" - Proponente Sinergia GP7 S.r.l. - CUP 8733.

***Dichiarazione di conformità della copia cartacea:***

Il presente documento, ai sensi del D.Lgs.vo 82/2005 e successive modificazioni è copia conforme cartacea del provvedimento originale in formato elettronico, firmato elettronicamente, conservato in banca dati della Regione Campania.

*Estremi elettronici del documento:*

Documento Primario : 5C7E29FF7691FB11AAF5AC6228750E3A003C8FC0

Frontespizio Allegato : 21541B21736FD944E94CC40E28D9CE01DF6CEF0A



fonte: http://b

*Giunta Regionale della Campania*

**DECRETO DIRIGENZIALE**

DIRETTORE GENERALE/
DIRIGENTE UFFICIO/STRUTTURA

DIRIGENTE UNITA' OPERATIVA DIR. /
DIRIGENTE STAFF **Dott.ssa Brancaccio Simona**

| DECRETO N° | DEL | DIREZ. GENERALE / UFFICIO / STRUTT. | UOD / STAFF |
|---|---|---|---|
| **181** | **14/07/2021** | **17** | **92** |

Oggetto:

***Provvedimento di Valutazione di Impatto Ambientale relativo al progetto denominato "Impianto di produzione di energia elettrica da fonte solare, di potenza complessiva pari a 19,38 MW con annesso sistema di accumulo di energia a batterie potenza 20,00 MWP e relative opere di connessione, ubicato nel comune di Castelvolturno (CE)" - Proponente Sinergia GP7 S.r.l. - CUP 8733.***

| | | |
|---|---|---|
| | Data registrazione | |
| | Data comunicazione al Presidente o Assessore al ramo | |
| | Data dell'invio al B.U.R.C. | |
| | Data invio alla Dir. Generale per le Risorse Finanziarie (Entrate e Bilancio) | |
| | Data invio alla Dir. Generale per le Risorse Strumentali (Sist. Informativi) | |

fonte: http://b

IL DIRIGENTE

**PREMESSO che:**

a) il titolo III della parte seconda del D. Lgs. n. 152/2006 e ss.mm.ii., in recepimento della Direttiva 2014/52/UE, detta norme in materia di Impatto Ambientale di determinati progetti, pubblici e privati, di interventi, impianti e opere, nonché detta disposizioni in materia di Valutazione di Impatto Ambientale per le Regioni e Province Autonome;

b) con Regolamento n. 12 del 15/12/2011, pubblicato sul BURC n. 77 del 16 dicembre 2011, è stato approvato il nuovo "Ordinamento Amministrativo della Giunta Regionale della Campania" e che da ultimo con D.G.R.C. n. 48 del 29/01/2018, pubblicata sul BURC n. 11 del 06/02/2018, le competenze in materia di VIA-VAS-VI sono state assegnate allo STAFF Tecnico Amministrativo 50 17 92 Valutazioni Ambientali;

c) con D.G.R.C. n. 686 del 06/12/2016, pubblicata sul BURC n. 87 del 19/12/2016, è stata revocata la D.G.R.C. n. 683 del 8 ottobre 2010 (che, a sua volta, revocava la precedente D.G.R. n. 916 del 14/07/2005) e sono state individuate le *Modalità di calcolo degli oneri per le procedure di Valutazione Ambientale Strategica, Valutazione di Impatto Ambientale e Valutazione di Incidenza di competenza della Regione Campania*;

d) il D. Lgs. n. 104 del 16/06/2017, emanato in attuazione della Direttiva 2014/52/UE, ha apportato modifiche alla procedura di Valutazione di Impatto Ambientale prevista nel Titolo III della Parte Seconda del richiamato D. Lgs. n. 152/2006;

e) a seguito dell'entrata in vigore del sopra citato D. Lgs. n. 104/2017 sono stati emanati con D.G.R.C. n. 680 del 07/11/2017, pubblicata sul BURC n. 83 del 16/11/2017, i nuovi "*Indirizzi operativi e procedurali per lo svolgimento della Valutazione di Impatto Ambientale in Regione Campania*";

f) ai sensi dell'art. 14, comma 4 della L. n. 241/1990, così come modificata dal D. Lgs. n. 104 del 16/06/2017, "*Qualora un progetto sia sottoposto a valutazione di impatto ambientale di competenza regionale, tutte le autorizzazioni, intese, concessioni, licenze, pareri, concerti, nulla osta e assensi comunque denominati, necessari alla realizzazione e all'esercizio del medesimo progetto, vengono acquisiti nell'ambito di apposita conferenza di servizi, convocata in modalità sincrona ai sensi dell'articolo 14-ter, secondo quanto previsto dall'articolo 27-bis del decreto legislativo 3 aprile 2006, n. 152*";

g) ai sensi dell'art. 27-bis, comma 7 del richiamato D. Lgs. n. 152/2006 e ss.mm.ii "*l'autorità competente convoca una conferenza di servizi alla quale partecipano il proponente e tutte le Amministrazioni competenti o comunque potenzialmente interessate per il rilascio del provvedimento di VIA e dei titoli abilitativi necessari alla realizzazione e all'esercizio del progetto richiesti dal proponente. La conferenza di servizi è convocata in modalità sincrona e si svolge ai sensi dell'articolo 14-ter della legge 7 agosto 1990, n. 241 [...]*";

h) l'art. 28 del D. Lgs. n. 152/2006, così come modificato dal D. Lgs. n. 104/2017, detta disposizioni in materia di monitoraggio e di verifica di ottemperanza;

i) la verifica di ottemperanza alle condizioni ambientali si attua secondo le modalità di cui al richiamato art. 28 del D. Lgs. 152/2006 e al paragrafo 7 dei citati Indirizzi Operativi approvati con D.G.R.C. n. 680 del 07/11/2017;

j) con D.G.R.C. n. 48 del 29/01/2018 il rappresentante Unico della Regione Campania per le Conferenze di Servizi indette ai sensi dell'art. 14 comma 4 della L. n. 241/1990 e ss.mm.ii. è stato individuato nella figura del Dirigente dello Staff 50 17 92 Valutazioni Ambientali;

**CONSIDERATO che:**

a) in data 03.06.2020, con nota assunta agli atti della Regione Campania al prot. n. 233607, il proponente Società Sinergia GP7 S.r.l. ha formulato istanza per il rilascio del provvedimento di VIA nell'ambito del Provvedimento autorizzatorio unico regionale ex art.27 bis D.lgs.152/2006 e ss.mm.ii. relativamente al progetto denominato "Impianto di produzione di energia elettrica da

fonte: http://b

fonte solare, di potenza complessiva pari a 19,38 MW con annesso sistema di accumulo di energia a batterie potenza 20,00 MWP e relative opere di connessione, ubicato nel comune di Castelvolturno (CE)";

b) con nota prot. reg. n. 303465 del 29.06.2020, trasmessa dallo Staff 501792 a mezzo PEC in pari data, a tutti gli enti interessati è stata comunicata l'avvenuta pubblicazione della documentazione inerente l'istanza in epigrafe sulle pagine web dedicate alla VIA-VI-VAS, indicando in 20 giorni il termine entro cui verificare l'adeguatezza e la completezza della documentazione pubblicata e far pervenire eventuali richieste di perfezionamento;

c) con nota prot. reg. 484286 del 15.10.2020 lo Staff 501792 ha comunicato l'avvio del procedimento in oggetto e l'avvenuta pubblicazione, in data 14.10.2020 dell'avviso di cui all'art. 23, comma 1, lettera e) relativo alla procedura in oggetto, contrassegnata con il CUP 8733 oltre che:
   - dalla suddetta data e per la durata di 60 giorni il pubblico interessato avrebbe potuto presentare osservazioni concernenti la procedura di che trattasi;
   - a tutti gli enti/amministrazioni in indirizzo, l'invito a far pervenire, ognuno per quanto di competenza, le proprie eventuali richieste di integrazioni nel merito dei contenuti della documentazione entro 20 giorni decorrenti dalla scadenza dei 60 giorni previsti per la presentazione delle osservazioni;
   - della pubblicazione del suddetto avviso è data informazione nell'albo pretorio informatico dell'amministrazione comunale territorialmente interessata ai sensi dell'art. 27 bis comma 4 del D.Lgs. n. 152/2006 e ss.mm.ii.";

d) con nota prot. n. PG/2021/0042668 del 27.01.2021, lo STAFF 50.17.92 "Tecnico Amministrativo - Valutazioni Ambientali" della Regione Campania, come previsto dal paragrafo 6.2.2, punto 7) degli "Indirizzi operativi e procedurali per lo svolgimento della valutazione di impatto ambientale in Regione Campania" approvati con Deliberazione della Giunta Regionale della Campania n.680 del 7 novembre 2017, in esito al completamento della fase di pubblica consultazione di cui all'art. 27 bis, comma 4 del D.Lgs. n. 152/2006 e ss.mm.ii. ha trasmesso le richieste di integrazioni/osservazioni formulate dai soggetti coinvolti nel procedimento, come indicato nel punto precedente, unitamente a quelle formulate dall'istruttore tecnico individuato dallo STAFF 50.17.92 "Tecnico Amministrativo - Valutazioni Ambientali" della Regione Campania per le attività di valutazione preordinate all'emanazione del provvedimento conclusivo della procedura di Valutazione di Impatto Ambientale di propria competenza;

e) con la medesima nota è stato comunicato al proponente, Sinergia GP7 S.r.l.:
   - di trasmettere ai soggetti coinvolti nel procedimento, entro il termine di giorni 30 dalla ricezione della stessa, la documentazione di puntuale riscontro alle osservazioni ed alle richieste di integrazioni e chiarimenti formulate con le note alla stessa allegate, nonché, tenuto conto di quanto rappresentato con nota prot. reg. n. 616116 del 28/12/2020 dalla UOD 501805 Genio Civile di Caserta in riferimento alla richiesta di autorizzazione all'utilizzo di aree afferenti il demanio idrico dello Stato (art. 93 R.D. 523/1904), e specificamente afferenti il Canale Regia Agnena, è stato chiesto al Consorzio Generale di Bonifica del Bacino Inferiore del Volturno ed ancora al proponente di fornire opportuni chiarimenti in merito all'eventuale necessario coinvolgimento nel procedimento di che trattasi del Consorzio, o di altro Soggetto, ai fini dell'autorizzazione all'utilizzo delle predette aree demaniali afferenti il Canale in questione;
   - la possibilità di formulare, ai sensi di quanto previsto dal comma 5 del D.Lgs. n.152/2006 e ss.mm.ii., ove ritenuto necessario, richiesta motivata di sospensione dei termini per la presentazione della documentazione integrativa, in ogni caso per una sola volta e per un periodo non superiore a centottanta giorni;

f) con pec in data 12/02/2021, entro i termini stabiliti dalla suddetta nota il proponente ha trasmesso allo STAFF "Tecnico Amministrativo Valutazioni Ambientali" la documentazione di riscontro alle richieste di integrazioni, già inoltrata al protocollo regionale in pari data con le modalità previste dall'Allegato 1A della DGR 680/17, assunta al prot. n. 81652 del 15/02/2021;

g) a detta documentazione di riscontro trasmessa dal proponente è stata in pari data pubblicata sulle

fonte: http://b

pagine web del portale informatico della Regione Campania dedicate alle valutazioni ambientali (V.I.A.-V.I.-V.A.S.);

**ATTESO che:**

a. ai sensi dell'art. 27 bis del D. Lgs. n. 152/2006 e dell'art. 14 ter della L. 241/1990, con nota prot. reg. n. PG/2021/0097276 del 22.02.2021 è stata indetta la Conferenza di Servizi ed è stata convocata:
   - in prima riunione per il giorno 12.03.2021, con medesima nota prot. reg. n. PG/2021/0097276 del 22.02.2021, in modalità videoconferenza;
   - in seconda riunione per il giorno 26.03.2021, con nota prot. reg. n. 144227 del 16.03.2021 in modalità videoconferenza;
   - in terza riunione per il giorno 03.05.2021, inizialmente convocata con nota prot. reg. n.170751 del 30.03.2021 per il giorno 14.04.2021 con il medesimo ordine del giorno, in modalità videoconferenza;
   - in quarta riunione conclusiva, per il giorno 24.05.2021 il responsabile del procedimento ha concluso favorevolmente la Conferenza di Servizi;

b. nel corso della seconda riunione tenutasi il giorno 26.03.2021, in seguito ai nuovi elementi che sono emersi circa l'autorizzando impianto fotovoltaico, da realizzarsi nel Comune di Cancello Arnone, della Società Sinergia GP6 Srl, si è impegnato a trasmettere i chiarimenti in ordine alle criticità sollevate dal funzionario istruttore dello STAFF 501702 afferenti il potenziale impatto cumulativo su tutte le componenti ambientali potenzialmente interessate del progetto in argomento con l'autorizzando impianto fotovoltaico;

c. con nota Prot.2021.04.06.PAUR.STAFF501792.GP7 del 06.04.2021della Società Sinergia GP7 è stata trasmessa allo STAFF *"Tecnico Amministrativo Valutazioni Ambientali"*, la relazione del proponente relativa al potenziale impatto cumulativo del progetto in argomento con l'autorizzando impianto fotovoltaico da realizzarsi nel Comune di Cancello Arnone della Società Sinergia GP6 Srl, in merito a tutte le componenti ambientali potenzialmente interessate;

**RILEVATO che:**

1. nel corso della Conferenza di Servizi del 03.05.2021 l'Autorità competente alla VIA nei limiti delle proprie competenze, ha espresso, sulla base dell'istruttoria tecnica condotta dal funzionario istruttore Dott.ssa Geol. Daniela Ludovico e la relativa proposta di parere trasmessa in data 12.04.2021, parere favorevole di VIA con le motivazioni e le condizioni ambientali contenute nella istruttoria tecnica di seguito riportate:
   - il progetto prevede la costruzione e l'esercizio di un Impianto Fotovoltaico, con potenza di picco 19,38 MWp, con annesso sistema di accumulo di energia a batterie di potenza 20,00 Mwp;
   - l'impianto fotovoltaico previsto sfrutterà il processo che consente di trasformare direttamente la luce solare in energia elettrica in corrente continua, sfruttando il cosiddetto "effetto fotovoltaico" finalizzato a diminuire l'importazione di energia unitamente alla riduzione di $CO_2$ nell'ambiente;
   - lo Studio di Impatto Ambientale (SIA) è stato predisposto, in coerenza con quanto stabilito dall'art. 22 del D. Lgs. 152/2006 e ss.mm.ii., secondo le indicazioni ed i contenuti di cui all'Allegato VII alla Parte Seconda del medesimo Decreto;
   - lo SIA descrive il progetto, lo inquadra all'interno di tutti gli strumenti di programmazione e vincolistici e riporta una descrizione di tutti i potenziali impatti che l'impianto potrebbe generare su tutte le componenti ambientali;
   - il progetto proposto risulta sostenibile e coerente con gli obiettivi e le strategie dell'attuale politica energetica regionale;
   - le opere da realizzare sono un Impianto Fotovoltaico, un Sistema BESS, un Cavidotto MT, Stazione Elettrica di Utenza,un Impianto di Utenza per la Connessione (linea AT) ed un Impianto di Rete per la Connessione e sono localizzate in aree site " all'esterno del perimetro urbano";
   - l'intervento, rispetto allo stato di fatto, sia in fase di realizzazione che di esercizio, non è in grado di determinare impatti ambientali negativi significativi e irreversibili su tutte le

fonte: http://b

componenti ambientali valutate compresi gli habitat e la fauna;

- il progetto verrà realizzato in aree poco frequentate e con l'assenza di punti panoramici potenziali e strade panoramiche di interesse paesaggistico; rispetto agli altri impianti fotovoltaici presenti nel raggio di 3 km (n. 3 già esistenti e in corso di autorizzazione) non potrà alterare o diminuire la percezione visiva del paesaggio e dunque non contribuirà al cumulo dell'impatto visivo;
- le aree individuate per la realizzazione del Progetto non ricadono all'interno di Aree appartenenti alla Rete Natura 2000 (SIC e ZPS) e IBA; nello specifico, l'Impianto Fotovoltaico, con annesso sistema BESS, dista circa 6 Km dalla ZSC IT8010015 – Monte Massiccio e circa 3 km dalla ZSC IT8010027 – Fiumi Volturno e Calore Beneventano e la Stazione Elettrica di Utenza dista circa 7 Km dalla ZSC IT8010015 – Monte Massiccio e circa 4 Km dalla ZSC IT8010027 – Fiumi Volturno e Calore Beneventano; in merito, in sede di istruttoria tecnica dello Studio di Impatto ambientale, considerate le caratteristiche dell'impianto e valutate le distanze di cui sopra, ritenendo di escludere possibili incidenze negative sulle suddette Aree Protette, non è stato necessario procedere con ulteriori integrazioni/approfondimenti;
- la superficie individuata per la realizzazione dell'Impianto Fotovoltaico ricade in una zona a "vocazione" agricola del Comune di Castel Volturno;

2. in riferimento a quanto previsto dall'art.12 comma 7 del D.Lgs. 387/2003 *"gli impianti di produzione di energia elettrica, di cui all'articolo 2, comma 1, lettere b) e c), possono essere ubicati anche in zone classificate agricole dai vigenti piani urbanistici. Nell'ubicazione si dovrà tenere conto delle disposizioni in materia di sostegno nel settore agricolo, con particolare riferimento alla valorizzazione delle tradizioni agroalimentari locali, alla tutela della biodiversità, così come del patrimonio culturale e del paesaggio rurale di cui alla legge 5 marzo 2001, n. 57, articoli 7 e 8, nonché del decreto legislativo 18 maggio 2001, n. 228, articolo 14"* nella fase di istruttoria tecnica (anche integrativa) sono stati valutati i suddetti aspetti che nello specifico riguardano:
   - la non sussistenza di attività agricole presenti nelle aree interessate dall'impianto, beneficiarie di finanziamenti pubblici erogati a valere su risorse del programma Sviluppo Rurale della Campania afferenti a misure agroambientali (punto n.11 del riscontro di richiesta di integrazioni);
   - la non sussistenza di aree interessate dalla produzione di prodotti agricoli e zootecnici contraddistinti da marchi di qualità e tipicità (DOC e DOCG) (punto n.12 del riscontro di integrazioni);
   - la realizzazione del progetto in aree poco frequentate e con l'assenza di punti panoramici potenziali, posti in posizione orografica dominante ed accessibili al pubblico, o strade panoramiche o di interesse paesaggistico, che attraversano paesaggi naturali o antropici di alta rilevanza paesaggistica (cfr pag 122 dello SIA);
   - la messa a disposizione gratuita delle parti di terreno utilizzabili per scopi agricoli, per assicurare l'effettiva pratica dell'agro – voltaico, ad organizzazioni e/o imprenditori agricoli (cfr lettera di intenti sottoscritta con la Cooperativa "Le Terre di don Peppe Diana - Libera Terra"in data 02.12.2020 e trasmessa da Sinergia GP7 srl con nota prot. 2021.02.05_PAUR.STAFF.VIA.comma5.GP7 del 05.02.2021);

3. nella Carta uso del suolo "Corine Land Cover" l'area di intervento per la realizzazione del Progetto è classificata come " 2.1.2. "Seminativi in aree irrigue " e "2.1.1. Seminativi in aree non irrigue" e in fase integrativa il proponente ha dichiarato che l'area individuata per la realizzazione del progetto, non interessa aree agricole di particolare pregio e/o tipicità;

4. la realizzazione ed il successivo esercizio dell'impianto fotovoltaico comportano l'occupazione di circa 37,0 ha di suolo di cui circa 8.000 mq destinati al sistema BESS: il layout dell'impianto non interferisce con le aree agricole localizzate nei terreni adiacenti al sito e consente di mantenerne il disegno e l'articolazione, senza creare interruzioni di continuità od aree di risulta,non accessibili ed utilizzabili a fini agricoli;

5. le misure di mitigazione previste (sia in fase di cantiere che in fase di esercizio) nello Studio di Impatto Ambientale per ciascuna componente ambientale considerata riducono ulteriormente i già

fonte: http://b

limitati effetti ambientali dell'opera concentrati prevalentemente nella fase di cantiere;

| N. | Contenuto | Descrizione |
|---|---|---|
| 1 | Macrofase | **ANTE-OPERAM** |
| 2 | Numero Condizione | **1** |
| 3 | Ambito di applicazione | a. aspetti gestionali<br>b. componenti/fattori ambientali:<br>a. suolo e sottosuolo e ambiente idrico<br>b. misure di mitigazione e compensazione |
| 4 | Oggetto della condizione | - per assicurare l'effettiva pratica dell'agro – voltaico attraverso la messa a disposizione gratuita delle parti di terreno utilizzabili per scopi agricoli, formalizzare l'accordo con la Cooperativa "Le Terre di don Peppe Diana - Libera Terra" con cui in data 02.12.2020 la Sinergia GP7 srl, ha sottoscritto una lettera di intenti. |
| 5 | Termine per l'avvio della Verifica di Ottemperanza | ANTE-OPERAM |
| 6 | Soggetto di cui all'art. 28 comma 2 del D. Lgs. 152/2006 individuato per la verifica di ottemperanza | STAFF Tecnico – Amministrativo 501792 Valutazioni Ambientali – Regione Campania |

| N. | Contenuto | Descrizione |
|---|---|---|
| 1 | Macrofase | **POST-OPERAM** |
| 2 | Numero Condizione | 2 |
| 3 | Ambito di applicazione | Ambito di applicazione della condizione ambientale:<br>- aspetti gestionali<br>- componenti/fattori ambientali:<br>c. ambiente idrico<br>d. suolo e sottosuolo<br>e. flora, fauna, vegetazione, ecosistemi<br>f. paesaggio e beni culturali<br>- mitigazioni/compensazioni |

fonte: http://b

| | | |
|---|---|---|
| 4 | Oggetto della condizione | Per garantire il monitoraggio dell'agri-voltaico, quale azione di mitigazione e compen- sazione, è necessario predisporre una relazione, con cadenza annuale (annata agraria), in cui siano riportate le seguenti informazioni:<br>• descrizione dell'ordinamento colturale con indicazione delle rotazioni e/o avvicendamenti, ove previsti, e delle particelle sottoposte a coltura (anche grafica) con rese attese e/o ottenute;<br>• indicazione dei mezzi tecnici utilizzati, con particolare riferimento alla meccanizzazione adottata, nonché delle ore/uomo di lavoro, rispetto all'ordinamento colturale;<br>• indicazione della destinazione della produzione agricola ottenuta. A tal scopo la relazione dovrà contenere documenti probanti di vendita;<br>• descrizione dell'eventuale utilizzo di biomasse a scopo di fertilizzazione (es. compost, reflui zootecnici, digestati, ecc.). |
| 5 | Termine per l'avvio della Verifica di Ottemperanza | POST-OPERAM |
| 6 | Soggetto di cui all'art. 28 comma 2 del Dlgs 152/2006 individuato per la verifica di ottemperanza | UOD 500712 Servizio Territoriale provinciale di Caserta |

a) con nota prot. reg n. 245020 del 6 maggio 2021 è stata trasmessa a tutti i soggetti partecipanti alla Conferenza, il resoconto della riunione di conferenza di servizi del 03 maggio 2021 con allegata bozza di rapporto finale con allegati definita nella seduta del 03/05/2021, contenente, tra gli altri, il parere di VIA ed è stato richiesto al proponente di formulare proprie eventuali osservazioni e controdeduzioni entro e non oltre il termine di giorni dieci;
b) nei termini indicati non è pervenuta nessuna osservazione sulla bozza di Rapporto Finale;
c) la società Sinergia GP7 S.r.l. ha regolarmente provveduto alla corresponsione degli oneri per le procedure di valutazione ambientale, determinate con D.G.R.C. n. 686/2016, mediante bonifico agli atti dello Staff 50 17 92 Valutazioni Ambientali;

**RITENUTO:**

- di dover provvedere all'emissione del decreto di valutazione di impatto ambientale;
- di dover fissare, ai sensi dell'art. 25 comma 5 del D. Lgs. n. 152/2006 e ss.mm.ii., in anni 5 la durata dell'efficacia temporale del provvedimento di valutazione di impatto ambientale;

**VISTI:**

- la L. n. 241/1990 e s.m.i;
- il D. Lgs. n. 152/2006 e ss.mm.ii.;
- il D. Lgs. n. 127/2016;
- il D. Lgs. n. 104/2017;
- il Regolamento Regionale n. 12/2011;
- la D.G.R.C. n. 686/2016;
- la D.G.R.C. n. 680/2017;
- la D.G.R.C. n. 48/2018;

alla stregua dell'istruttoria tecnica compiuta dalla Dott.ssa Geol. Daniela Ludovico dello STAFF 50 17 92 Valutazioni Ambientali e dell'istruttoria amministrativa compiuta dallo STAFF 50 17 92 Valutazioni

fonte: http://b

Ambientali della Direzione Generale per il Ciclo Integrato delle acque e dei rifiuti, Valutazioni e Autorizzazioni Ambientali,

**D E C R E T A**

per i motivi espressi in narrativa e che qui si intendono integralmente riportati e trascritti e sulla base delle decisioni assunte in sede della riunione conclusiva della conferenza di servizi decisoria tenutasi in data 24 maggio 2021:

1. **DI** esprimere, nell'ambito delle proprie competenze e sulla scorta dell'istruttoria tecnica, delle motivazioni sopra riportate e della proposta di parere resa dal funzionario istruttore, **parere favorevole di Valutazione di Impatto Ambientale** per il progetto denominato *"Impianto di produzione di energia elettrica da fonte solare, di potenza complessiva pari a 19,38 MW con annesso sistema di accumulo di energia a batterie potenza 20,00 MWP e relative opere di connessione, ubicato nel comune di Castelvolturno (CE)"* - Proponente Sinergia GP7 S.r.l. - CUP 8733 - con le seguenti condizioni ambientali:

| N. | Contenuto | Descrizione |
|---|---|---|
| 1 | Macrofase | **ANTE-OPERAM** |
| 2 | Numero Condizione | **1** |
| 3 | Ambito di applicazione | . aspetti gestionali<br>. componenti/fattori ambientali:<br>. suolo e sottosuolo e ambiente idrico<br>. misure di mitigazione e compensazione |
| 4 | Oggetto della condizione | - per assicurare l'effettiva pratica dell'agro – voltaico attraverso la messa a disposizione gratuita delle parti di terreno utilizzabili per scopi agricoli, formalizzare l'accordo con la Cooperativa "Le Terre di don Peppe Diana - Libera Terra" con cui in data 02.12.2020 la Sinergia GP7 srl, ha sottoscritto una lettera di intenti. |
| 5 | Termine per l'avvio della Verifica di Ottemperanza | ANTE-OPERAM |
| 6 | Soggetto di cui all'art. 28 comma 2 del D. Lgs. 152/2006 individuato per la verifica di ottemperanza | STAFF Tecnico – Amministrativo 501792 Valutazioni Ambientali – Regione Campania |

fonte: http://b

| N. | Contenuto | Descrizione |
|---|---|---|
| 1 | Macrofase | **POST-OPERAM** |
| 2 | Numero Condizione | 2 |
| 3 | Ambito di applicazione | Ambito di applicazione della condizione ambientale:<br>- aspetti gestionali<br>- componenti/fattori ambientali:<br>g. ambiente idrico<br>h. suolo e sottosuolo<br>i. flora, fauna, vegetazione, ecosistemi<br>j. paesaggio e beni culturali<br>- mitigazioni/compensazioni |
| 4 | Oggetto della condizione | Per garantire il monitoraggio dell'agri-voltaico, quale azione di mitigazione e compen- sazione, è necessario predisporre una relazione, con cadenza annuale (annata agraria), in cui siano riportate le seguenti informazioni:<br>- descrizione dell'ordinamento colturale con indicazione delle rotazioni e/o avvicendamenti, ove previsti, e delle particelle sottoposte a coltura (anche grafica) con rese attese e/o ottenute;<br>- indicazione dei mezzi tecnici utilizzati, con particolare riferimento alla meccanizzazione adottata, nonché delle ore/uomo di lavoro, rispetto all'ordinamento colturale;<br>- indicazione della destinazione della produzione agricola ottenuta. A tal scopo la relazione dovrà contenere documenti probanti di vendita;<br>- descrizione dell'eventuale utilizzo di biomasse a scopo di fertilizzazione (es. compost, reflui zootecnici, digestati, ecc.). |
| 5 | Termine per l'avvio della Verifica di Ottemperanza | POST-OPERAM |
| 6 | Soggetto di cui all'art. 28 comma 2 del Dlgs 152/2006 individuato per la verifica di ottemperanza | UOD 500712 Servizio Territoriale provinciale di Caserta |

2. **DI** stabilire che i costi dell'attuazione delle condizioni ambientali e delle relative verifiche di ottemperanza sono integralmente a carico del proponente;

3. **DI** fissare, ai sensi dell'art. 25 comma 5 del D. Lgs. n. 152/2006 e ss.mm.ii., in anni 5 la durata dell'efficacia temporale del presente provvedimento, tenuto conto della proposta formulata dal proponente a corredo dell'istanza presentata;

4. **DI** rendere noto che ai sensi dell'art. 3, comma 4 della L. n. 241/90 e s.m.i., contro il presente provvedimento è ammessa proposizione di ricorso giurisdizionale avanti il Tribunale

fonte: http://b

Amministrativo Regionale competente per territorio, entro 60 giorni dalla data di avvenuta notifica e/o pubblicazione sul BURC, ovvero ricorso straordinario al Capo dello Stato entro 120 giorni dalla data di pubblicazione sul BURC;

5. **DI** trasmettere il presente atto:
   5.1. al proponente Sinergia GP7 S.r.l.;
   5.2. a tutti i partecipanti alla Conferenza di Servizi;
   5.3. alla competente U.O.D. 40.01.01 Bollettino Ufficiale per la relativa pubblicazione sul BURC della Regione Campania, anche ai fini degli adempimenti ex D. Lgs 14 marzo 2013, n. 33.

6. **DI** pubblicare il presente provvedimento sul sito: http://viavas.regione.campania.it/opencms/opencms/VIAVAS.

Avv. Simona Brancaccio

fonte: http://b

## *Giunta Regionale della Campania*

## *Decreto*

**Dipartimento:**

***GIUNTA REGIONALE DELLA CAMPANIA***

| *N°* | *Del* | *Dipart.* | *Direzione G.* | *Unità O.D.* |
|---|---|---|---|---|
| *50* | *12/07/2021* | *50* | *18* | *5* |

**Oggetto:**

Societa' Sinergia GP7 s.r.l. - Autorizzazione provvisoria per la costruzione ed esercizio di una linea elettrica MT in cavidotto interrato - Comune Castelvolturno (CE)-.

***Dichiarazione di conformità della copia cartacea:***

Il presente documento, ai sensi del D.Lgs.vo 82/2005 e successive modificazioni è copia conforme cartacea del provvedimento originale in formato elettronico, firmato elettronicamente, conservato in banca dati della Regione Campania.

*Estremi elettronici del documento:*

Documento Primario : 2153D21A060F868EC790EDB36DCDE39BD025FFC0

Frontespizio Allegato : 453B825BCB26F630E62A773FA695B9B4846F7DFD



fonte: http://burc.regione.campania.it

fonte: http://burc.regione.campania.it

*Giunta Regionale della Campania*

**DECRETO DIRIGENZIALE**

DIRETTORE GENERALE/
DIRIGENTE UFFICIO/STRUTTURA

DIRIGENTE UNITA' OPERATIVA DIR. /
DIRIGENTE STAFF — **Ing. Di Benedetto Nicola**

| DECRETO N° | DEL | DIREZ. GENERALE / UFFICIO / STRUTT. | UOD / STAFF |
|---|---|---|---|
| **50** | **12/07/2021** | **18** | **5** |

Oggetto:

***Societa' Sinergia GP7 s.r.l. - Autorizzazione provvisoria per la costruzione ed esercizio di una linea elettrica MT in cavidotto interrato - Comune Castelvolturno (CE)-.***

| | | |
|---|---|---|
| | Data registrazione | |
| | Data comunicazione al Presidente o Assessore al ramo | |
| | Data dell'invio al B.U.R.C. | |
| | Data invio alla Dir. Generale per le Risorse Finanziarie (Entrate e Bilancio) | |
| | Data invio alla Dir. Generale per le Risorse Strumentali (Sist. Informativi) | |

fonte: http://burc.regione.campania.it

fonte: http://burc.regione.campania.it

IL DIRIGENTE

**PREMESSO CHE:**

a. con D.P.R. 15.01.1972 n.8 sono state trasferite alle Regioni a statuto ordinario, in attuazione del disposto degli artt. 117 e 118 della Costituzione, le funzioni amministrative in materia di urbanistica, viabilità ordinaria, acquedotti e lavori pubblici di interesse regionale, facenti capo all'Amministrazione del Ministero dei Lavori Pubblici;

b. la Regione Campania, tenuto conto di quanto dispone il comma 4 dell'art. 88 del D.P.R. 24.07.1977 n.616 (attuazione delega di cui all'art.1 della legge 22.07.1975 n.382) risulta destinataria del trasferimento delle funzioni amministrative relative alle autorizzazioni degli impianti ed opere annesse di tensione uguale o inferiore a 150.000 volt;

c. con D.G.R. n. 5154 del 20.10.2000, modif. dalla D.G.R. n. 5784 del 28.11.2000, sono state delegate alle UOD Genio Civile, territorialmente competenti, le istruttorie e le conseguenti autorizzazioni, gli accertamenti e le rendicontazioni in materia di esercizi provvisori e definitivi di impianti elettrici di distribuzione e di pubblica illuminazione ex R.D. n. 1775/1933;

d. con istanza del 05.06.2020, acquisita al prot. reg. 263607 del 05.06.2020, la società Sinergia GP7 s.r.l. con sede legale in Napoli al Centro Direzionale Isola G1, ha chiesto allo STAFF Valutazioni Ambientali di attivare la procedura di Provvedimento Autorizzatorio Unico Regionale (PAUR) ai sensi dell'art.27bis del D.lgs. 152/2006, per la realizzazione di un *"Progetto di realizzazione impianto produzione energetica elettrica da fonte solare potenza complessiva 19,38 Mw con annesso sistema di accumulo energia a batterie potenza 20,00 Mw e relative opere di connessione nel Comune di Castel Volturno (CE)"*;

e. all'interno della succitata procedura di PAUR deve essere rilasciata l'autorizzazione alla costruzione ed esercizio della linea elettrica MT in cavidotto interrato per allacciamento alla stazione elettrica di utenza a sua volta connessa in AT alla cabina primaria Castel Volturno di un impianto di produzione di energia elettrica da fonte solare di potenza complessiva pari a 19,38 Mw e relative opere di connessione ubicato nel Comune di Castel Volturno (CE);

f. con nota prot. reg. 97276 del 22.02.2021 lo STAFF Valutazioni Ambientali, dopo aver chiesto a tutti gli Enti coinvolti nel procedimento di effettuare la verifica della completezza documentale (nota prot. reg. 303465 del 29.06.2020) e, in secondo momento, di richiedere eventuali integrazioni (nota prot. reg. 42668 del 27.01.2021), ha indetto la Conferenza dei Servizi;

g. con nota prot. reg. 144227 del 16.03.2021 lo STAFF Valutazioni Ambientali, ha indetto la seconda riunione della Conferenza dei Servizi prevista per il 26.03.2021;

h. con nota prot. reg. 170751 del 30.03.2021 lo STAFF Valutazioni Ambientali, ha indetto la terza riunione della Conferenza dei Servizi prevista per il 14.04.2021, rinviata successivamente al 03.05.2021;

fonte: http://burc.regione.campania.it

**CONSIDERATO CHE**:

a. la Soc. Sinergia GP7 s.r.l. ha stipulato un contratto preliminare per la costituzione dei diritti reali di superfice e di servitù per l'area sulla quale sorgerà l'impianto fotovoltaico individuato dalle part.lle catastali nn. 62, 5022, 5023, 5056, 5057, 5058, 5059,5060,5061,5062 e 5063 del foglio 5 del Comune di Castel Volturno;
b. il progetto prevede la realizzazione di un impianto fotovoltaico nel Comune di Castel Volturno della potenza nominale di 19,38 MW con annesso sistema di accumulo di energia a batteria con potenza 20,00 MWp e, del relativo cavidotto in MT di collegamento alla Stazione Elettrica di utenza, connessa in AT 150 kV in antenna alla Cabina primaria Enel "Castel Volturno" ubicata nel Comune di Castel Volturno;
c. il cavidotto avrà una lunghezza complessiva di circa 1,5 km. ed è ubicato nel comune di Castel Volturno;
d. il contenuto degli elaborati:

- 203602_D_D 0124_00 "Planimetria dei tracciati principali delle reti impiantistiche"
- 203602_D_D 0127_00 "Sistema di accumulo di energia a batterie ( bess – battery energy storage system - disegni architettonici pcs e bess"
- 203602_D_D 0130_00 "Planimetria e dettagli costruttivi cavidotto mt su ctr"
- 203602_D_D 0132_00 "Planimetria e dettagli costruttivi cavidotto mt su ortofoto"
- 203602_D_R_0149_01 "Relazione tecnica impianto di utenza per la connessione"
- 203602_D_D 0154_01 "Impianto di rete per la connessione - planimetria e sezione elettromeccanica"
- 203602_D_D 0160_00 "Schema elettrico unifilare d'impianto fotovoltaico e stazione elettrica di utenza"
- 203602_D_D 0161_01 "Schema elettrico unifilare degli impianti di utenza e di rete"

afferisce alla tematica in questione;

e. con nota prot. reg. 184132 del 07.04.2021 questo Ufficio ha espresso "parere favorevole al rilascio dell'autorizzazione alla costruzione e all'esercizio della linea elettrica (Regio Decreto 11 dicembre n. 1775, Legge Regionale 22 giugno 2017, n. 16) che, per una lunghezza di 1,5 km collega la cabina primaria "Castel Volturno" alla stazione elettrica a servizio dell'impianto fotovoltaico";
f. in data 24.05.2021 con la quarta riunione, si è conclusa favorevolmente la Conferenza dei Servizi

**PRESO ATTO CHE**:

a. nell'ambito della procedura di rilascio del Provvedimento Autorizzatorio Unico Regionale la Società Sinergia GP7 ha acquisito, tra gli altri, i seguenti pareri e/o nulla – osta delle Autorità e degli Enti sottoelencati:

fonte: http://burc.regione.campania.it

- nota prot. M_D MARSUD0026508 del 24.09.2020 – *non sussistono motivi ostativi alla realizzazione del progetto* - del Comando Marittimo Sud – Taranto della Marina Militare Italiana;
- nota prot. M_D ABA001 REG2021 0009975 del 26.02.2021 - *parere favorevole* - dell'Aeronautica Militare Italiana;
- nota prot. 3746 del 09.03.2021 – *per gli aspetti di competenza, parere favorevole con prescrizioni*- del Ministero della Cultura Soprintendenza Archeologica Belle Arti e Paesaggio per le province di Caserta e Benevento;
- nota prot. 37983 del 11.03.2021 - *parere di fattibilità alla costruzione e all'esercizio dell'elettrodotto in argomento* - del Ministero dello Sviluppo Economico – Ispettorato Territoriale della Campania Divisione XII;
- nota prot. 9194/2021 del 31.03.2021 – *parere favorevole* - dell'Autorità di Bacino Distrettuale dell'Appennino Meridionale;
- nota prot. 1919 del 22.02.2021 – *nulla osta di massima con condizioni* – del Consorzio Generale di Bonifica del Bacino Inferiore del Volturno;
- nota prot. 17330 del 18.03.2021 – *parere favorevole di compatibilità elettromagnetica con condizioni* - dell'Agenzia Regionale per la Protezione Ambiente della Campania;

b. i pareri e nulla osta ottenuti permettono ai sensi del T.U. 1775/33 e ss. mm. ii., l'emissione dell'autorizzazione provvisoria alla costruzione ed esercizio della linea elettrica con cavo interrato a doppia terna avente lunghezza di 1,5 km. per la connessione dell'impianto di produzione di energia elettrica da fonte solare mediante stazione elettrica di utenza alla cabina primaria "Castel Volturno" nel Comune di Castel Volturno (CE);

c. l'Ing. Fulvio Scia,
l'Ing. Filippo Mercorio,
n qualità di legali rappresentanti della Società Sinergia GP7 srl
con sede legale in Centro Direzionale di Napoli, Isola G1 Napoli,
ai fini del rilascio dell'autorizzazione definitiva, si obbligano ad adempiere alle prescrizioni e condizioni che saranno fissate nel Decreto di Autorizzazione Provvisoria, a pena di inefficacia del decreto autorizzativo e ad acquisire il parere definitivo del Ministero dello Sviluppo Economico

**VISTO:**

- il Testo Unico delle disposizioni di legge sulle Acque e sugli Impianti Elettrici approvato con R.D. 11.12.1933 n.1775 e ss.mm.ii.;
- le Delibere di Giunta Regionale n.2694 del 12.05.1995, n.7637 del 04.12.1995, n.5363 del 12.07.1996;
- i D.D. Lgs.n.112 del 31.03.1998 e n.96 del 30.03.1999;
- la L.R. 22.06.2017 n.16

fonte: http://burc.regione.campania.it

Alla stregua dell'istruttoria compiuta dall'istruttore di policy regionale della UOD 501800 "Demanio idrico – Linee Elettriche" incaricato e delle risultanze e degli atti richiamati nelle premesse, costituenti istruttoria a tutti gli effetti di legge e della relativa presa d'atto da parte del responsabile del procedimento titolare della Posizione Organizzativa "Demanio idrico – Linee Elettriche", nonché dell'espresse dichiarazioni di regolarità rese dall'istruttore di policy regionale e dal responsabile del procedimento titolare della Posizione Organizzativa rispettivamente con prot. NP 3301 del 15.06.2021 e, prot. NP 3300 del 15.06.2021 (alla quale sono anche allegate le dichiarazioni, rese da entrambi e dal sottoscrittore del presente provvedimento - delle quali si prende atto - di assenza di conflitto d'interessi, anche potenziale, per il presente procedimento).

**DECRETA**

- di autorizzare, in via provvisoria ai sensi degli artt. 113 e 115 del T.U. 1775/1933, dell'art.35 comma 10 della L. R. 26.07.2002 n.15 e dall'art.5 della L. R. 22.06.2017 n.16 fatti salvi i diritti di terzi, la Sinergia GP7 s.r.l., Partita I.V.A. n. 09484211215, con sede legale in Centro Direzionale di Napoli, Isola G1 Napoli, nella persona dell'ing. Fulvio Scia e dell'ing. Filippo Mercorio, in qualità di legali rappresentanti della Società Sinergia GP7 S.r.l.. l'esecuzione dei lavori di realizzazione di una linea elettrica di lunghezza pari a 1,5 km. per la connessione dell'impianto di produzione di energia elettrica da fonte solare, con annesso sistema di accumulo energia a batteria potenza 20Mw mediante stazione elettrica di utenza, alla cabina primaria "Castel Volturno" nel Comune di Castel Volturno (CE), secondo gli atti progettuali timbrati e vistati da quest'Ufficio, che costituiscono parte integrante e sostanziale della presente autorizzazione, il cui elenco è riportato al punto e del "Considerato";
- di precisare che l'autorizzazione è rilasciata con le seguenti prescrizioni:

  a. eventuali variazioni o modifiche dello stato delle opere descritto negli elaborati del progetto dovranno essere preventivamente sottoposte ad autorizzazione ai sensi di legge;

  b. l'autorizzazione è rilasciata con l'obbligo di osservanza di tutte le disposizioni vigenti in materia di impianti di linee di trasmissione e distribuzione di energie elettrica, nonché delle prescrizioni dettate dalle Amministrazioni, dalle Autorità Militari, dagli Enti ed Autorità compatenti ai sensi dell'art.120 del citato T.U. n.1775/1933, come specificamente elencate nel "preso atto" del presente decreto;

  c. il soggetto autorizzato resta obbligato a tutti gli adempimenti derivanti dalle disposizioni normative nelle materie urbanistico - edilizia, paesaggistica, artistica, storica, archeologica, sanitaria, ambientale ed in genere vigenti per le opere in argomento;

  d. il soggetto autorizzato, prima dell'inizio dei lavori e per le opere strutturali che lo richiedono, deve munirsi di apposita autorizzazione sismica ai sensi dell'art. 2 della L. R. n.9 07.01.1983 e ss. mm. ii. e del D.P.R. 380/2001 e ss. mm. ii.;

  e. il soggetto autorizzato assume la piena responsabilità civile, penale ed

fonte: http://burc.regione.campania.it

amministrativa per quanto riguarda i diritti dei terzi ed eventuali danni causati dalla costruzione ed esercizio delle opere autorizzate;

f. il soggetto autorizzato dovrà effettuare a proprie spese il monitoraggio e la manutenzione periodica, ordinaria e straordinaria delle opere nonché tutte quelle opere nuove e modifiche che a norma di legge venissero prescritte per la tutela dei pubblici e privati interessi ed entro i termini che saranno stabiliti all'uopo, con le comminatorie di legge in caso di inadempimenti;

g. l'Amministrazione Regionale non corrisponderà alcun indennizzo o risarcimento danni, per qualunque evento che dovesse danneggiare o distruggere le linee elettriche in argomento anche in dipendenza di nubifragi o altri eventi;

h. sono fatti salvi i diritti demaniali, quelli di terzi ed eventuali servitù prediali;

i. tutte le spese inerenti all'autorizzazione, nonché quelle dovute per la sorveglianza, e il collaudo dell'impianto sono carico del soggetto autorizzato;

j. l'U.O.D. del Genio Civile di Caserta potrà verificare che siano rispettate le prescrizioni imposte dalle competenti Autorità e quanto autorizzato con il presente Decreto;

k. il provvedimento ed il relativo progetto timbrato e vistato da questo Ufficio dovranno essere conservati in cantiere ed essere esibiti ad ogni richiesta di qualunque agente o funzionario pubblico che abbia competenza sulla vigilanza sul territorio e sulle opere in argomento.

- di trasmettere il presente decreto in via telematica:
- al Comune di Castel Volturno;
- alla Direzione Generale Lavori Pubblici e Protezione Civile 50.18.00;
- alla Direzione Generale per le Risorse Finanziarie 50.13.00
- di inviare al Referente per la trasparenza della D.G. 50/18 ai fini dell'assolvimento degli obblighi di trasparenza ed d. Lgs. 33/2013 s.m.i. nonché, ai sensi della legge regionale 28 luglio 2017, n. 23, per l'eventuale pubblicazione nella sezione "Regione Casa di Vetro" del sito istituzionale regionale (www.regione.campania.it – percorso: Amministrazione Trasparente/altri contenuti/dati ulteriori);
- di disporre, per quanto prescritto dal D.Lgs.33/13 e ss.mm.ii., per il presente provvedimento, la pubblicazione di quanto richiesto dall'art.23 dello stesso decreto legislativo

avverso il presente decreto è ammesso ricorso giurisdizionale al T.A.R. competente per territorio, ovvero, in alternativa, ricorso straordinario al Capo dello Stato, ai sensi del D.P.R. n. 1199 del 24.11.1971, rispettivamente entro 60 e 120 giorni dalla data di avvenuta notifica dello stesso.

***Il Dirigente***
*Ing. Nicola Di Benedetto*

fonte: http://burc.regione.campania.it

fonte: http://burc.regione.campania.it

```
<?xml version="1.0" encoding="ISO-8859-1"?>
<segnatura>
  - <Intestazione>
      - <Amministrazione>
            <Denominazione>Regione Campania</Denominazione>
          - <IndirizzoPostale>
                <Toponimo dug="">Via Santa Lucia 81</Toponimo>
                <Civico>snc</Civico>
                <Cap>80132</Cap>
                <Comune codiceISTAT="">Napoli</Comune>
                <Provincia>NA</Provincia>
            </IndirizzoPostale>
        </Amministrazione>
      - <Identificatore>
            <TipoDocumento>Decreto Dirigenziale</TipoDocumento>
            <Age> 50</Age>
            <DesAge>GIUNTA REGIONALE DELLA CAMPANIA</DesAge>
            <Settore> 18</Settore>
            <DesSettore>DIREZIONE GENERALE PER I LAVORI PUBBLICI E LA
                PROTEZIONE CIVILE</DesSettore>
            <Uod> 05</Uod>
            <DesUod>Genio civile di Caserta; presidio protezione civile</DesUod>
            <Tipo>AMS</Tipo>
            <TipoBurc>DD</TipoBurc>
            <Anno>2021</Anno>
            <Numero>50</Numero>
            <Data>12/07/2021</Data>
          - <Oggetto>
                <![CDATA[Societa' Sinergia GP7 s.r.l. - Autorizzazione provvisoria per la
                costruzione ed esercizio di una linea elettrica MT in cavidotto interrato -
                Comune Castelvolturno (CE)-.]]>
            </Oggetto>
        </Identificatore>
    </Intestazione>
  - <Descrizione>
      - <Documento nome="DIPART. 50 D.G. 18 UOD 05_2021_0000050_vers_2.PDF.P7M">
            <NomeFisico>DEdipart50dg18uod05_20210000050ver02.PDF.P7M</NomeFisico>
            <Impronta>2153D21A060F868EC790EDB36DCDE39BD025FFC0</Impronta>
            <Firmatari> assenti </Firmatari>
        </Documento>
      - <Allegati>
          - <Documento nome="PD_2021_0014601_alleg_n_ro_1.DOC.P7M">
                <NomeFisico>PD20210014601_008174249.DOC.P7M</NomeFisico>
                <Impronta>453B825BCB26F630E62A773FA695B9B4846F7DFD</Impronta>
              - <Note>
                    <![CDATA[ FRONTESPIZIO ]]>
                </Note>
                <Firmatari> assenti </Firmatari>
            </Documento>
        </Allegati>
    </Descrizione>
</segnatura>
```



fonte: http://burc.regione.campania.it

fonte: http://burc.regione.campania.it

*Giunta Regionale della Campania*

**DECRETO DIRIGENZIALE**

DIRETTORE GENERALE/
DIRIGENTE UFFICIO/STRUTTURA

DIRIGENTE UNITA' OPERATIVA DIR. / DIRIGENTE STAFF **Dott.ssa De Falco Francesca**

| DECRETO N° | DEL | DIREZ. GENERALE / UFFICIO / STRUTT. | UOD / STAFF |
|---|---|---|---|
| **89** | **23/07/2021** | **2** | **3** |

Oggetto:

***D.LGS N. 387/2003 E SS.MM.II. ART. 12. Autorizzazione Unica alla realizzazione di un impianto di produzione di energia elettrica da fonte solare di potenza complessiva pari a 19,38 Mw con annesso sistema di accumulo di energia a batterie potenza 20,00 MWp e relative opere di connessione, ubicato nel comune di Castel Volturno (CE). Proponente: Societa' Sinergia GP7 Srl.***

| | | |
|---|---|---|
| | Data registrazione | |
| | Data comunicazione al Presidente o Assessore al ramo | |
| | Data dell'invio al B.U.R.C. | |
| | Data invio alla Dir. Generale per le Risorse Finanziarie (Entrate e Bilancio) | |
| | Data invio alla Dir. Generale per le Risorse Strumentali (Sist. Informativi) | |

fonte: http://burc.regione.campania.it

IL DIRIGENTE

PREMESSO che:

a) con Decreto Legislativo 29 Dicembre 2003 n. 387 (G.U. 31 gennaio 2004, n. 25. S.O.) viene data attuazione alla Direttiva 2001/77/CE relativa alla promozione dell'energia elettrica prodotta da fonti energetiche rinnovabili nel mercato interno dell'elettricità;
b) il comma 1 dell'articolo 12 del Decreto Legislativo 29 Dicembre 2003 n. 387 dichiara di pubblica utilità, indifferibili ed urgenti gli impianti alimentati da fonti rinnovabili, nonché le opere connesse e le infrastrutture indispensabili alla costruzione e all'esercizio degli stessi, autorizzate ai sensi del comma 3 del medesimo Decreto;
c) il comma 3 dello stesso articolo 12 sottopone ad una autorizzazione unica, nell'ambito di una Conferenza di servizi convocata dalla Regione, la costruzione e l'esercizio degli impianti di produzione di energia elettrica alimentati da fonti rinnovabili, gli interventi di modifica, potenziamento, rifacimento totale o parziale e riattivazione, come definiti dalla normativa vigente, nonché le opere connesse e le infrastrutture indispensabili alla costruzione e all'esercizio degli impianti stessi;
d) il comma 4 del richiamato articolo 12 dispone che l'autorizzazione è rilasciata a seguito di un procedimento unico, al quale partecipano tutte le Amministrazioni interessate, svolto nel rispetto dei principi di semplificazione e con le modalità stabilite dalla legge 7 agosto 1990, n. 241 e successive modificazioni e integrazioni;
e) Lo stesso comma 4 stabilisce che l'autorizzazione costituisce titolo a costruire ed esercire l'impianto in conformità al progetto approvato;
f) con DM 10/9/2010, pubblicato sulla Gazzetta Ufficiale, serie generale, n° 219 del 18/9/2010, il MISE ha emanato le "Linee guida per il procedimento di cui all'articolo 12 del decreto legislativo 29 dicembre 2003, n. 387 per l'autorizzazione alla costruzione e all'esercizio di impianti di produzione di elettricità da fonti rinnovabili nonché linee guida tecniche per gli impianti stessi" (d'ora in poi Linee Guida Nazionali) in applicazione del citato comma 10 dell'art. 12 del D.lgs. N°387/03;
g) con Decreto legislativo 03 marzo 2011 n. 28 (G.U. 28 marzo 2011, n. 81. S.O.), viene recepita la direttiva 2009/28/CE sulla promozione dell'uso dell'energia da fonti rinnovabili, recante modifica e successiva abrogazione delle direttive 2001/77/CE e 2003/30/CE;
h) il Titolo III della Parte Seconda del D.Lgs. n.152/2006 e ss.mm.ii., in recepimento della Direttiva 2014/52/UE che modifica la Direttiva 2011/92/UE concernente la valutazione dell'impatto ambientale di determinati progetti pubblici e privati, detta norme in materia di Valutazione di Impatto Ambientale di determinati progetti di interventi, impianti e opere, nonché disposizioni in materia per le Regioni e le Province Autonome;
i) il D.Lgs. n.104 del 16/06/2017, emanato in attuazione della Direttiva 2014/52/UE, ha apportato modifiche alla procedura di Valutazione di Impatto Ambientale prevista nel Titolo III della Parte Seconda del richiamato D.Lgs. n.152/2006;
j) ai sensi dell'art.14, comma 4 della L. n.241/1990, così come modificata dal sopra citato D.Lgs. n.104 del 16/06/2017, "Qualora un progetto sia sottoposto a valutazione di impatto ambientale di competenza regionale, tutte le autorizzazioni, intese, concessioni, licenze, pareri, concerti, nulla osta e assensi comunque denominati, necessari alla realizzazione e all'esercizio del medesimo progetto, vengono acquisiti nell'ambito di apposita conferenza di servizi, convocata in modalità sincrona ai sensi dell'articolo 14-ter, secondo quanto previsto dall'articolo 27-bis del D.lgs 3 aprile 2006, n. 152";
k) ai sensi dell'art. 27-bis, comma 7 del medesimo D.Lgs. n.104/2017 "*l'autorità competente convoca una conferenza di servizi alla quale partecipano il proponente e tutte le Amministrazioni competenti o comunque potenzialmente interessate per il rilascio del provvedimento di VIA e dei titoli abilitativi necessari alla realizzazione e all'esercizio del progetto richiesti dal proponente. La conferenza di servizi è convocata in modalità sincrona e si svolge ai sensi dell'articolo 14-ter della legge 7 agosto 1990, n. 241* […]";
l) il comma 4 dell'articolo 12 del D.Lgs 387/2003 dispone che l'autorizzazione è rilasciata a seguito di un procedimento unico, al quale partecipano tutte le Amministrazioni interessate, svolto, nel caso di specie, con la procedura del provvedimento autorizzatorio unico regionale ai sensi dell'art.27bis del D.Lgs.152/2006;
m) lo stesso comma 4 stabilisce che l'autorizzazione costituisce titolo a costruire ed esercire l'impianto in conformità al progetto approvato;

PREMESSO, altresì, che:

a) a seguito dell'entrata in vigore del D.Lgs. n.104/2017, con D.G.R.C. n.680 del 07/11/2017 sono stati emanati i nuovi "Indirizzi operativi e procedurali per lo svolgimento della Valutazione di Impatto Ambientale in Regione Campania";
b) la Giunta Regionale con deliberazione n. 716 del 21/11/2017 ha dettato i nuovi indirizzi in materia di impianti per la produzione di energia da fonte rinnovabile;
c) la D.G.R.C. n. 48 del 29/01/2018 individua quale Rappresentante Unico della Regione Campania per le Conferenze dei Servizi indette ai sensi dell'art. 14 comma 4 della L. n. 241/90 e ss.mm.ii. il Dirigente pro tempore dello Staff 501792 Valutazioni Ambientali;

fonte: http://burc.regione.campania.it

CONSIDERATO che

a) con nota acquisita al protocollo regionale in data 05/06/2020 con il n. 2020.0263607 il proponente Società Sinergia GP7 S.r.l. ha trasmesso allo STAFF "Tecnico Amministrativo – Valutazioni Ambientali" della Regione Campania istanza ai sensi dell'art.27-bis del D.Lgs. n.152/2006 e ss.mm.ii. in relazione al progetto denominato "Realizzazione di un impianto di produzione di energia elettrica da fonte solare di potenza complessiva pari a 19,38 Mw con annesso sistema di accumulo di energia a batterie potenza 20,00 MWp e relative opere di connessione, ubicato nel comune di Castel Volturno (CE)";
b) con la detta istanza la Società Sinergia GP7 S.r.l.. ha fatto richiesta di rilascio del provvedimento di Valutazione di Impatto Ambientale unitamente agli ulteriori titoli abilitativi da includere nel Provvedimento Autorizzatorio Unico Regionale inerente la realizzazione e l'entrata in esercizio dell'impianto di progetto tra cui l'Autorizzazione Unica ai sensi dell'art. 12 del D.lgs n. 387/2003;
c) all'istanza presentata è stato assegnato il CUP 8733;

CONSIDERATO altresì, che

a) il progetto proposto riguarda la costruzione e l'esercizio di un impianto per la produzione di energia elettrica da fonte rinnovabile fotovoltaica. Il progetto si svilupperà su 26 ettari con:

- 45.600 moduli fotovoltaici in 8 sottocampi (Pannelli Fotovoltaici da 425Wp, disposti su due file con orientamento Est-Ovest);
- 1.520 stringhe (stringhe composte da 30 moduli);
- Distanza tra gli assi delle file di pannelli: 12,00m;
- 8 Cabine di trasformazione e smistamento;
- 1 Cabina di consegna;
- Stazione elettrica di utenza;
- L'impianto di utenza per la connessione (cavidotto AT);
- L'impianto di rete per la connessione (stallo AT).
- L'Impianto Fotovoltaico e la Stazione Elettrica di Utenza sono collegati tramite viabilità comunale.

b) L'impianto Fotovoltaico di Sinergia sarà realizzato nella configurazione "Agri-voltaico" in condivisione con le Cooperative Sociali presenti sul Territorio, ovvero impianto integrato in un contesto agricolo che produce energia elettrica pulita, lasciando spazio alle colture autoctone, in modo tale da ridurne l'impatto ambientale. Nel caso specifico, il metodo "agro-voltaico" consisterà nel coltivare le strisce di terreno comprese tra le file dei pannelli fotovoltaici disposti ad un'idonea altezza da terra.
c) La Società Sinergia ha un accordo con il Comune di Castel Volturno, affinché in fase post realizzativa, si possa mettere a disposizione gratuitamente le parti di terreno utilizzabili per scopi agricoli, ovvero, per consentire la coltivazione delle strisce di terreno comprese tra le file dei pannelli fotovoltaici dell'impianto di Castel Volturno, per scopi sociali.
d) il proponente ha la disponibilità delle aree in ragione del preliminare registrato a Caserta il 13/05/2021 al n. 14715 serie 1T e trascritto a Caserta SMCV il 13/05/2021 ai nn. 17582/13006 e il 14/05/2021 ai nn. 17898/13210 depositato in uno al progetto;

DATO ATTO

a) dei resoconti - verbali delle sedute di Conferenza dei Servizi tenutesi in data 12/03/2021; 26/03/2021; 03/05/2021; 24/05/2021, nelle quali sono state evidenziate le posizioni in merito all'iniziativa del proponente da parte delle Amministrazioni intervenute;
b) del resoconto verbale della conferenza conclusiva tenutasi in data 24/05/2021;
c) che tutti i resoconti delle riunioni di lavoro della Conferenza di Servizi in argomento sono stati trasmessi al proponente ed a tutti i soggetti coinvolti nel procedimento e sono stati pubblicati sulle pagine web del portale informatico della Regione Campania dedicate alle valutazioni ambientali (V.I.A.-V.I.-V.A.S.);
d) che nel corso del procedimento sono stati acquisiti i pareri espressi dagli enti e/o amministrazioni interessate come da Resoconto della riunione del 24/05/2021 e Rapporto Finale di Conferenza dei Servizi pubblicato al link:http://viavas.regione.campania.it/opencms/opencms/VIAVAS/VIA_files_new/Progetti/prg_8733_prot_2020.233607_del_05-06-2020.via;

e) del Decreto Dirigenziale n. 181 del 14/07/2021 della Direzione Generale Ciclo integrato delle acque e dei rifiuti, Valutazioni ed autorizzazioni ambientali - Staff 501792 Valutazioni Ambientali con cui il progetto di che trattasi ha conseguito parere favorevole di Valutazione di Impatto Ambientale con condizioni ambientali;
f) della Delibera di Giunta Comunale di Castel Volturno (CE) n. 36 del 06/05/2021 ad oggetto: *IMPIANTO FOTOVOLTAICO PER CIRCA 19,38 MWP CON ANNESSO SISTEMA DI ACCUMULO DI ENERGIA DA 20 MWP E RELATIVE OPERE DI CONNESSIONE, IN CONFIGURAZIONE AGRIVOLTAICO, DA UBICARSI NEL COMUNE DI CASTEL VOLTURNO, ALLA LOCALITÀ BORTOLOTTO, PROPOSTO DALLA SOCIETÀ SINERGIA GP7 SRL – DETERMINAZIONI* con la quale il Comune, ai sensi dell' art. 16.5. del DM 10.09.2010 ha chiesto opere di compensazione alternativamente per:

- la realizzazione di isole naturali ciclabili, mediante arredo urbano e illuminazione efficiente,
- impianti fotovoltaici da realizzare su coperture pubbliche ove tecnicamente possibile;
- la realizzazione di piazzole destinate all'istallazione di impianti di ricarica dei alimentati ad energia elettrica da fonte rinnovabile di tipo "veloce" (almeno 22kW), e nella fattispecie, in particolare le colonnine di ricarica dovranno essere accessibili tramite l'utilizzo di una tessera magnetica o similari per la gestione della erogazione dell'energia;
- una autovettura ad alimentazione elettrica per servizi.

ATTESO che

a) l'art. 12, comma 4, del D. Lgs. n. 387/2003 prevede l'obbligo alla rimessa in pristino dello stato dei luoghi a carico del soggetto intestatario dell'autorizzazione a seguito della dismissione dell'impianto;
b) le precitate Linee guida Nazionali approvate con D.M.10 settembre 2010 prevedono l'impegno alla corresponsione, all'atto dell'avvio dei lavori, di una cauzione a garanzia dell'esecuzione degli interventi di dismissione dell'impianto e delle opere di messa in pristino dello stato dei luoghi e che la cauzione sia prestata mediante fideiussione bancaria o assicurativa pari all' importo per la realizzazione delle opere di rimessa in pristino o delle misure di reinserimento o recupero ambientale dei luoghi;
c) con nota prot. n. PG/2021/0256437 del 12/05/2021, inviata dalla PEC uod.500203@pec.regione.campania.it in pari data, si è provveduto ad avviare il procedimento diretto all'apposizione del vincolo preordinato all'esproprio sulle particelle catastali interessate dall'impianto, ed alla dichiarazione di pubblica utilità, indifferibilità ed urgenza dell'opera ai sensi e per gli effetti dell'art. 11 comma 2, e dell'art. 16 del D.P.R. n. 327/2001, e s.m.;
d) la Società Sinergia GP7 S.r.l. ha trasmesso il Piano Particellare Descrittivo con la ditta proprietaria della particella catastale foglio 03 particella 5039 del Comune di Castel Volturno (CE);

ATTESO, altresì, che in data 14/05/2021 con prot PR_NAUTG_Ingresso_0148808_20210514 è stata richiesta comunicazione antimafia, tramite la Banca Dati Nazionale unica per la documentazione Antimafia (BDNA) e sono state acquisite agli atti autocertificazioni prot. n. PG/2021/0250747 del 10/05/2021 e prot. n. PG/2021/0250768 dl 10/05/2021;

RILEVATO che nei termini stabiliti dall'art. 11 comma 2 del DPR 327/2001, non sono pervenute osservazioni alla nota prot. n. PG/2.21/0028079 del 19/01/2021.

DATO ATTO altresì, che la documentazione acquisita è presso la DG per lo Sviluppo Economico e le Attività Produttive dove è possibile prenderne visione e/o estrarne copia, conformemente alla normativa vigente;

RICHIAMATI

1. il DPGR. n. 81 del 17/06/2020 e la DGR n. 287 del 09/06/2020 con i quali è stato conferito alla dott.ssa Maria Antonietta D'Urso l'incarico di responsabile ad interim della Direzione Generale "50.02 - Sviluppo Economico e Attività Produttive";
2. il DPGR n. 12 del 16 gennaio 2020 con il quale è stato conferito l'incarico di Dirigente della U.O.D. 50.02.03 "Energia efficientamento e risparmio energetico, Green Economy e Bioeconomia" all' Arch. Francesca De Falco;
3. il Decreto Dirigenziale n. 172 del 17/02/2015 con il quale il Direttore Generale allo Sviluppo Economico e AA.PP. ha, tra l'altro, attribuito i poteri di emissione dei provvedimenti finali nelle materie di competenza delle UU.OO.DD. di cui si compone la Direzione Generale Sviluppo economico ed attività produttive ai dirigenti delle UU.OO.DD. medesime;

RITENUTO quindi, in coerenza con le verifiche tecniche ed istruttorie effettuate:

- di dover provvedere al rilascio dell'autorizzazione alla costruzione e all'esercizio di un impianto di produzione di energia elettrica da fonte solare di potenza complessiva pari a 19,38 Mw con annesso sistema di accumulo di energia a batterie potenza 20,00 MWp e relative opere di connessione, ubicato nel comune di Castel Volturno (CE),

proposto dalla SINERGIA GP7 S.R.L. , con sede legale in NAPOLI (NA)– CAP 80143 – CENTRO DIREZIONALE SNC C.F./P.IVA: 09171211213 legalmente rappresentata dai Sig. MERCORIO FILIPPO, ***OMIS ***OMISSI)***OMISSIS*** ***OMISSIS*** ***OMISSI e SCIA FULVIO ***OMa ***OMISSIS*** ***OMISSIS*** ***OMISSIS*** ***OMI.;

- di poter procedere all'apposizione del vincolo preordinato all'esproprio sui terreni identificati nell'avviso di avvio del procedimento di cui alla citata nota prot. PG/2021/0256437 del 12/05/2021, allegata al presente provvedimento per farne parte integrante e sostanziale;

VISTI

a) la Direttiva 2001/77/CE ed il Decreto legislativo di attuazione n. 387 del 29 dicembre 2003;
b) la Direttiva 2009/28/CE ed il Decreto legislativo di attuazione n.28 del 3 marzo 2011;
c) il Decreto del Ministero dello sviluppo economico del 10 settembre 2010;
d) la L.R. 28 novembre 2007, n.12;
e) il Regolamento n. 12 "Ordinamento amministrativo della Giunta Regionale della Campania", pubblicato sul BURC n. 77 del 16/12/2011;

alla stregua dell'istruttoria evidenziata in narrativa, nonché dalla espressa dichiarazione di regolarità della stessa

**DECRETA**

Per quanto in narrativa richiamato e che qui si intende integralmente riportato di:

1. **autorizzare,** ai sensi dell'art. 12 del D.lgs. 387/03, fatti salvi i diritti di terzi, alla costruzione e all'esercizio di un impianto di produzione di energia elettrica da fonte solare di potenza complessiva pari a 19,38 Mw con annesso sistema di accumulo di energia a batterie potenza 20,00 MWp e relative opere di connessione, ubicato nel comune di Castel Volturno (CE), proposto dalla SINERGIA GP7 S.R.L. , con sede legale in NAPOLI (NA)– CAP 80143 – CENTRO DIREZIONALE SNC C.F./P.IVA: 09171211213 legalmente rappresentata dai Sig. MERCORIO FILIPPO, ***OMISSIS*** ***OMISSIS*** ***OMISSIS*** ***OMISSIS*** e SCIA FULVIO ***OMISSIS*** ***OMISSIS*** ***OMISSIS*** ***OMISSIS***., come meglio identificato nelle planimetrie allegate al presente atto (ALLEGATO A) e negli elaborati progettuali agli atti giacenti, per formarne parte integrante e sostanziale;
2. **fare obbligo** al proponente, a pena di decadenza della presente autorizzazione, di rispettare tutte le prescrizioni riportate nei pareri rilasciati e riportati nel Rapporto Finale di Conferenza dei Servizi pubblicato al link: http://viavas.regione.campania.it/opencms/opencms/VIAVAS/VIA_files_new/Progetti/prg_8733_prot_2020.233607_del_05-06-2020.via;
3. **fare obbligo** al proponente di presentare sulla base delle disposizioni del DM 10 settembre 2010, "Linee guida per le autorizzazioni impianti da fonte rinnovabile" nel termine di 180 giorni dall'esecutività del presente provvedimento e pena la decadenza del titolo autorizzativo, un idoneo "Piano di ripristino", ancorché sia stato precedentemente presentato, accompagnato da apposita Polizza fideiussoria riportante la quantificazione delle spese che scaturiscono dagli obblighi costituenti l'oggetto della garanzia da presentare. Tale garanzia è dovuta per la copertura delle spese necessarie, comunque inerenti o connesse, alle operazioni di rimessa in pristino o alle misure di reinserimento o recupero ambientale da doversi assicurare in luogo del soggetto inadempiente, compresa la bonifica ed il ripristino ambientale, la messa in sicurezza permanente nonché per il risarcimento di ulteriori danni derivanti all'ambiente in dipendenza dell'attività svolta e/o determinate da inadempienze o da qualsiasi atto o fatto colposo, doloso, o accidentale, nel periodo di efficacia della garanzia stessa. La garanzia sopra indicata è dovuta senza soluzione di continuità per tutta la durata di esercizio dell'impianto e fino alla avvenuta rimessa in pristino dei luoghi da parte del soggetto intestatario del titolo abilitativo. Entro 180 giorni precedenti alla scadenza della garanzia deve essere prodotto il rinnovo rivalutato nell'importo;
4. **fare obbligo** al proponente, di presentare nel termine di 180 giorni dall'esecutività del presente provvedimento, pena la decadenza del titolo autorizzativo, una congrua descrizione del ciclo di vita dell'impianto. L'autorizzazione rilasciata con il presente provvedimento si intende decaduta alla data di ultimazione del ciclo di vita dell'impianto e, comunque, al massimo dopo 25 anni dalla messa in esercizio, fatta salva la facoltà per il proponente di richiedere nuova autorizzazione per il riammodernamento e/o ripotenziamento dell'impianto. Laddove la durata della presente autorizzazione dovesse essere superiore a quella di Autorizzazioni ricomprese nel procedimento, le stesse andranno rinnovate dal proponente nei termini previsti dalla normativa di settore dandone tempestiva comunicazione alla Regione Campania;
5. **fare obbligo** al proponente, prima della realizzazione delle opere previste in progetto di acquisire ed inoltrare alla UOD500203 la relativa autorizzazione o attestazione sismica;
6. **stabilire** che la presente autorizzazione si intende decaduta in caso di fermo prolungato superiore ad 1 anno;

7. **precisare** che, in relazione all'esercizio dell'impianto, il proponente è responsabile unico della conformità di quanto complessivamente dichiarato in atti, sia allegati all'istanza sia successivamente integrati, nonché per eventuali danni arrecati a terzi o all'ambiente;
8. **stabilire** che i lavori di realizzazione dell'impianto, abbiano inizio entro sei mesi dalla notifica del presente atto e terminino entro 24 mesi dalla stessa data. L'impianto dovrà essere posto in esercizio entro il semestre successivo all'ultimazione. Sono fatte salve cause di forza maggiore, indipendenti dalla volontà del proponente e tempestivamente comunicate;
9. **fare obbligo** al proponente infine:

    - di utilizzare nella costruzione e nell'esercizio dell'impianto le migliori tecnologie possibili;
    - obbligarsi nella costruzione e nell'esercizio dell'impianto tutte quelle opere nuove e/o modifiche che, a norma di legge, venissero prescritte per la tutela dei pubblici e privati interessi;
    - nominare uno o più direttori dei lavori. Il direttore dei lavori sarà responsabile della conformità delle opere al progetto approvato e trasmetterà entro 15 giorni dalla conclusione dei lavori il certificato di collaudo;
    - comunicare al Comune interessato e alla Regione Campania la data di inizio e ultimazione dei lavori;
    - comunicare al Comune interessato e alla Regione Campania, con almeno 15 giorni di anticipo, la data di messa in esercizio dell'impianto;
    - comunicare con tempestività al Comune interessato e alla Regione Campania eventuali interruzioni e malfunzionamenti degli impianti e situazioni di pericolo per la salute e la sicurezza;
    - comunicare con tempestività al Comune interessato e alla Regione Campania i fermi prolungati dell'impianto;
    - consentire l'accesso all'impianto al personale della Regione Campania o da esso delegato e al personale degli Enti che ne hanno competenza;

10. **fare obbligo** al proponente, ai sensi del punto 14.15 delle "Linee guida per il procedimento di cui all'art. 12 del Decreto legislativo 29 dicembre 2003, n. 387 per l'autorizzazione alla costruzione e all'esercizio di impianti di produzione di elettricità da fonti rinnovabili nonché linee guida tecniche per gli impianti stessi" di cui al DM 10 settembre 2010, di attuare le seguenti misure di compensazione a favore del Comune di Castel Volturno alternativamente per:

    - la realizzazione di isole naturali ciclabili, mediante arredo urbano e illuminazione efficiente,
    - impianti fotovoltaici da realizzare su coperture pubbliche ove tecnicamente possibile;
    - la realizzazione di piazzole destinate all'istallazione di impianti di ricarica dei alimentati ad energia elettrica da fonte rinnovabile di tipo "veloce" (almeno 22kW), e nella fattispecie, in particolare le colonnine di ricarica dovranno essere accessibili tramite l'utilizzo di una tessera magnetica o similari per la gestione della erogazione dell'energia;
    - una autovettura ad alimentazione elettrica per servizi.

11. **dichiarare** che l'impianto, le opere connesse e le infrastrutture indispensabili alla costruzione e all'esercizio dello stesso, autorizzate col presente decreto sono, ai sensi dell'art. 12 comma 1 del Decreto Legislativo n. 387 del 2003, di pubblica utilità, indifferibili ed urgenti;
12. **apporre**, ai sensi e per gli effetti degli artt. 9 e seguenti del DPR 327/2001 e ss. mm. e ii., il vincolo preordinato all'esproprio di cui all'art. 8 del medesimo DPR, sulle particelle catastali interessate dal progetto per la costruzione e all'esercizio di un impianto di produzione di energia elettrica da fonte solare di potenza complessiva pari a 19,38 Mw con annesso sistema di accumulo di energia a batterie potenza 20,00 MWp e relative opere di connessione, ubicato nel comune di Castel Volturno (CE)ed identificate nell'Avviso di avvio del procedimento di cui alla nota allegata al presente provvedimento per farne parte integrante e sostanziale;
13. **stabilire**, ai sensi e per gli effetti dell'art. 13 comma 3 del DPR 327/2001, che entro il termine di cinque anni dalla data di pubblicazione del presente provvedimento debba essere emanato il decreto di esproprio;
14. **precisare** che le attività di vigilanza e controllo relativamente al corretto funzionamento dell'impianto e al rispetto delle prescrizioni fanno capo agli organi preposti, ciascuno per quanto di proprio competenza**;**
15. **demandare** al Comune di Castel Volturno (CE) ad effettuare l'attuazione, nell'esercizio delle funzioni proprie relative all'utilizzo del territorio, di sopralluoghi, verifiche in loco e attività di vigilanza**;**
16. **precisare** che avverso la presente autorizzazione è ammesso ricorso giurisdizionale, nei modi previsti, al TAR competente o, in alternativa, ricorso straordinario al Capo dello Stato nel termine rispettivamente di sessanta e centoventi giorni**;**
17. t**rasmettere** il presente provvedimento alla società proponente e alle Amministrazioni interessate al procedimento partecipanti alla Conferenza di Servizi, anche ai fini delle verifiche del rispetto delle eventuali prescrizioni da ognuna formulate, nonché al Gestore di rete ed al Gestore dei Servizi Energetici - GSE S.p.A per quanto di rispettiva

competenza ed inoltre all'Ufficio dell'Agenzia delle Dogane territorialmente competente a cura dell'Amministrazione procedente.;

18. **inviare** copia del presente atto al Direttore Generale per lo Sviluppo Economico e le Attività Produttive, all'Assessore alle Attività Produttive - Lavoro - Demanio e patrimonio, alla Segreteria di Giunta, al B.U.R.C. per la pubblicazione, anche ai fini degli adempimenti ex D.Lgs 14 marzo 2013, n.33 e al Portale Regionale per la pubblicazione nella sezione “Regione Campania Casa di Vetro”.

*Francesca De Falco*

REGIONE CAMPANIA

# Decreto Dirigenziale n. 209 del 03/08/2021

Dipartimento 50 - GIUNTA REGIONALE DELLA CAMPANIA

Direzione Generale 7 - DIREZIONE GENERALE PER LE POLITICHE AGRICOLE, ALIMENTARI E FORESTALI

U.O.D. 12 - Servizio territoriale provinciale Caserta

Oggetto dell'Atto:

L. R. N. 11/1996 - REGOLAMENTO REGIONALE N. 3/2017 - APPROVAZIONE DEL PIANO DI GESTIONE FORESTALE REDATTO IN FORMA SEMPLIFICATA DEI BENI SILVO-PASTORALI DELLA PROPRIETA' CENAMI MARIO IN AGRO DEL COMUNE DI PRATELLA LOCALITA' "COLLE PEZZUTO" - PERIODO DI VIGENZA DECENNIO 2021/2030

IL DIRIGENTE

**PREMESSO** che:

a) i beni silvo-pastorali dei soggetti privati, alla stregua della L. R. n. 11/96, modificata ed integrata dal Regolamento regionale n. 3/2017, devono essere utilizzati e governati in conformità ad appositi Piani di Assestamento Forestale, oggi denominati Piani di Gestione Forestale – P.G.F. Anche redatti in forma semplificata a seconda della loro estensione complessiva e con vigenza decennale;

b) la Legge Regionale 20/1/2017, n. 3, "*Disposizioni per la formazione del bilancio di previsione finanziario per il triennio 2017 – 2019 della Regione Campania – Legge di stabilità regionale 2017*", a mezzo del comma 1 dell'articolo 12, ha autorizzato la Giunta Regionale a disciplinare, con uno o più regolamenti, da adottare ai sensi dell'articolo 56, comma 4, dello Statuto della Regione Campania, il funzionamento del sistema forestale regionale;

c) il comma 2 dell'articolo 12 della L. R. n. 3/2017 dispone, tra l'altro, che i regolamenti di cui al comma 1 debbano espressamente elencare le disposizioni della L. R. n. 11/96 che sono abrogate dalla loro entrata in vigore;

d) per l'attuazione del disposto del comma 1 dell'articolo 12 della L. R. n. 3/2017 la Giunta Regionale con Deliberazione del 26/9/2017, n. 585, ha approvato il "*Regolamento di tutela e gestione sostenibile del patrimonio forestale regionale*";

e) il Presidente della Giunta Regionale, vista la Deliberazione n. 585/2017, ha emanato il Regolamento regionale del 28/9/2017, n. 3, di pari titolo;

f) il Regolamento regionale n. 3/2017, dispone che i Piani di Gestione Forestale dei soggetti privati siano approvati con Decreto del dirigente della Struttura Regionale territoriale competente, nella fattispecie l'U.O.D. *STP di Caserta*;

g) a seguito dell'istruttoria tecnica ed amministrativa svolta dall'U.O.D. STP di Caserta, in conformità al disposto della Normativa regionale di settore vigente, i Piani di Gestione Forestale sono approvati in minuta e prima della loro approvazione definitiva, devono essere acquisiti i pareri e nulla osta degli Enti competenti a cui il PGF deve attenersi;

**CONSIDERATO** che

a) con nota acquisita al n°184956 del 07/04/2021 il sig. Cenami Mario in qualità di proprietario, trasmetteva, per la prevista approvazione, il PGF relativo all'area forestale di proprietà, estesa complessivamente Ha 12.54.57 e costituita prevalentemente da bosco ceduo misto a prevalenza di cerro;

b) l'U.O.D. ai fini dell'approvazione in veste definitiva del PGF in parola ai sensi dell'art. 110 del Regolamento regionale n°3/2017 ha acquisito i pareri e/o nulla osta degli Enti competenti;

**PRESO ATTO** che:

a) in merito al Piano di Gestione Forestale proprietà sig. Cenami Mario:
   - l'Autorità di Bacino Distrettuale dell'Appennino Meridionale ha comunicato non necessario acquisire il proprio parere prescrivendo, nel rispetto delle norme di attuazione del PsAI-Rf, di

valutare la compatibilità idrogeologica degli interventi di taglio in funzione delle problematiche di franosità individuate (giusta *nota* n°192013 del 04/07/2021)

b) le su citate prescrizioni trovano applicazione nelle successive fasi di attuazione del Piano di Gestione Forestale in questione ed in particolare dei progetti di taglio boschivo e di miglioramento fondiario;

**DATO ATTO** che:

a) con nota acquisita al n° 380655 del 19/07/2021 il dr. Pio Ciliberti ha trasmesso la versione definitiva del Piano di Gestione Forestale proprietà sig. Cenami Mario con periodo di vigenza 2021/2030 e con le prescrizioni dettate in sede di approvazione del piano in minuta e dei pareri/autorizzazioni acquisite;
b) il Piano di Gestione Forestale della proprietà sig. Cenami Mario é depositato, con tutta la pertinente documentazione, presso l'U.O.D. STP di Caserta, incardinata nella Direzione Generale per le *Politiche Agricole, Alimentari e Forestali;*
c) a causa del superamento dei limiti dimensionali consentiti dalla soglia di capienza dell'applicativo informatico, copia del Piano di Gestione Forestale della proprietà sig. Cenami Mario è stata depositata, in formato digitale ed appositamente firmata, presso l'U.O.D. STP di Caserta, incardinata nella Direzione Generale per le *Politiche Agricole, Alimentari e Forestali;*

**RITENUTO** che, ai sensi delle disposizioni di cui al Titolo III del Regolamento regionale n. 3/2017, sussistono i presupposti per l'approvazione del Piano di Gestione Forestale proprietà sig. Cenami Mario, predisposto per il decennio 2021/2030;

alla stregua dell'istruttoria compiuta dal responsabile della PO "Forestazione Pubblica, Vincolo idrogeologico, tagli boschivi, verifica degli interventi - PSR 2014/2020 Referente regionale Misura 8 sottomisura 5.1 e referente provinciale della Misura 8 sottomisura 6.1" in qualità di responsabile del procedimento nonché dell'espressa regolarità della stessa resa dal dirigente a mezzo di sottoscrizione del presente provvedimento

**DECRETA**

per i motivi di cui in narrativa, che qui si intendono integralmente riportati e confermati di:

1 approvare il Piano di Gestione Forestale redatto in forma semplificata dei beni silvo-pastorali della proprietà sig. Cenami Mario in agro del comune di Pratella località "Colle Pezzuto" con periodo di vigenza decennio 2021/2030, corredato degli atti indicati in premessa che ne costituiscono parte integrante e sostanziale;
2 dare atto che il predetto Piano di Gestione Forestale, con tutta la pertinente documentazione, é depositato presso l'U.O.D. *STP di Caserta*, incardinata presso la Direzione Generale per le *Politiche Agricole, Alimentari e Forestali;*
3 dare atto che a causa del superamento dei limiti dimensionali consentiti dalla soglia di capienza dell'applicativo informatico, copia del Piano di Gestione Forestale della proprietà sig. Cenami Mario è stata depositata, in formato digitale ed appositamente firmata, presso l'U.O.D. *STP di Caserta* , incardinata nella Direzione Generale *per le Politiche Agricole, Alimentari e Forestali;*

4 dare atto che le prescrizioni indicate nel Piano di Gestione Forestale della proprietà sig. Cenami Mario trovano applicazione nelle successive fasi di attuazione ed in particolare nei progetti di taglio boschivo e di miglioramento fondiario;
5 dare atto che il Piano di Gestione Forestale della proprietà sig. Cenami Mario, costituisce, ai sensi dell'articolo n. 10, comma 4, della L. R. n. 11/96 e art. 87 comma 6 del Regolamento regionale n°3/2017 *Atto regolamentare generale di prescrizione di massima*;
6 inviare il presente decreto:
    6.1 al sig. Cenami Mario
    6.2 alla C.M. “Zona del Matese”
    6.3 al sito "*Regione Campania Casa di Vetro*";
    6.4 al BURC per la pubblicazione.

F. Paolo De Felice

REGIONE CAMPANIA

# Decreto Dirigenziale n. 237 del 29/07/2021

Dipartimento 50 - GIUNTA REGIONALE DELLA CAMPANIA

Direzione Generale 7 - DIREZIONE GENERALE PER LE POLITICHE AGRICOLE, ALIMENTARI E FORESTALI

U.O.D. 4 - Ufficio Centrale Foreste e Caccia

Oggetto dell'Atto:

P.S.R. CAMPANIA 2014-2020. MISURA 8 -T.I. 8.3.1 "SOSTEGNO ALLA PREVENZIONE DEI DANNI ARRECATI ALLE FORESTE DA INCENDI, CALAMITA' NATURALI ED EVENTI CATASTROFICI"- BANDO APPROVATO CON D.R.D. N. 329 DEL 22.12.2017 E SS.MM.II. - SCORRIMENTO DELLA GRADUATORIA UNICA REGIONALE DEFINITIVA

LA DIRETTRICE

**PREMESSO** che:

a. con Decisione C (2021) 2093 final del 24/03/2021 la Commissione ha approvato la modifica del Programma di Sviluppo Rurale della Campania per il periodo 2014/2020 – ver 9.2;
b. con Deliberazione n. 147 del 07/04/2021 la Giunta Regionale ha preso atto dell'approvazione della modifica del PSR – ver. 9.2 –con allegato;
c. con Deliberazione G.R. n. 28 del 26/01/2016 è stato approvato, in via definitiva, ai sensi dell'art. 56 dello Statuto, il Regolamento Regionale 15 dicembre 2011 n. 12 (Ordinamento amministrativo della Giunta regionale della Campania) con cui è stata istituita la Direzione Generale Politiche Agricole Alimentari e Forestali, la quale, tra l'altro, svolge le funzioni di autorità di gestione FEASR;
d. con DGR n. 619 del 08/01/2016 è stato modificato, tra l'altro, l'allegato D della DGR 478/2012 e ss.mm.ii., attribuendo alla Direzione Generale per le Politiche Agricole, Alimentari e Forestali il codice 50 07 00;
e. con DGR n. 165 del 14/04/2021 e con successivo DPGR n. 78 del 24/04/2021 è stato conferito l'incarico di Direttore Generale per le Politiche Agricole, Alimentari e Forestali alla dott.ssa Maria Passari;
f. con D.D.R. n. 329 del 22.12.2017 pubblicato sul B.U.R.C. n. 93 del 27.12.2017, è stato approvato il bando di attuazione della Misura 8 - Sottomisura 8.3 *"Sostegno alla prevenzione dei danni arrecati alle foreste da incendi, calamità naturali ed eventi catastrofici"* - Tipologia di Intervento 8.3.1 *"Sostegno alla prevenzione dei danni arrecati alle foreste da incendi, calamità naturali ed eventi catastrofici"* con una dotazione finanziaria di € 45.000.000,00;
g. nel periodo di vigenza del bando sono state rilasciate sul SIAN n. 99 domande di sostegno, risultate ammissibili, con una richiesta complessiva di contributo pari ad € 60.273.990,85;
h. con D.D.R. della Direzione Generale dell'Agricoltura n. 32 del 05/02/2021, pubblicato sul BURC n. 16 del 15/02/2021, è stata approvata la Graduatoria Unica Regionale Definitiva Tipologia d'intervento 8.3.1 – "*Sostegno alla prevenzione dei danni arrecati alle foreste da incendi, calamità naturali ed eventi catastrofici*" e sono stati ammessi a contributo i primi 70 progetti per un valore complessivo di **€44.279.661,96**;

**CONSIDERATO** che:

a. a seguito della Decisione di Esecuzione C (2021) 2093 final del 24/03/2021 della Commissione europea che ha approvato la modifica del PSR Campania 2014-2020 – versione 9.2, la disponibilità dell'intera Tipologia di Intervento 8.3.1, è stata rimodulata in €53.916.488,44, di cui €44.279.661,96 già impegnati con il Bando T.I.8.3.1 2017;
b. le somme in trascinamento per la Misura 226 del PSR 2007-2013, poste a carico della T.I. 8.3.1 del PSR Campania 2014-2020 che residuano da pagare, ammontano ad €2.745.026,36;
c. con PEC del 04/05/2021 prot. n. 2021.0248646 del 07/05/2021 della UOD-STP di Avellino è stata comunicata la rinuncia alla DS n. 84250082157 - posizione n. 61 della Graduatoria Unica Regionale definitiva per un importo pari a € 242.126,24;
d. al netto delle somme impegnate per le domande finanziate con il bando approvato con DRD 329/2017 e per i trascinamenti da pagare, residua una disponibilità finanziaria a valere sulla T.I. 8.3.1 pari ad **€7.133.926,36,** comprensiva della predetta rinuncia;

**CONSIDERATO** altresì che:

a. la proposta di modifica e rimodulazione finanziaria del Programma di Sviluppo Rurale formulata alla Commissione Europea è stata volta anche ad ottimizzare l'utilizzo delle risorse del Programma tenendo conto dell'evoluzione attuativa dello stesso;
b. i tempi dettati per la chiusura della Programmazione 2014/2020 non consentono l'apertura di un nuovo bando a valere sulla T.I. 8.3.1 in considerazione della complessità del settore interessato, delle procedure da espletare e dei pareri da acquisire;
c. al contempo, la disponibilità finanziaria residua della T.I. 8.3.1. innanzi individuata consentirebbe il

finanziamento di ulteriori progetti selezionati con il bando approvato con DDR n. 329/2017, di cui all'All. 1 della Graduatoria Unica Regionale approvata con DRD 32/2021, fino alla posizione 81 inclusa;

**RITENUTO pertanto,** anche sulla base della positiva valutazione allo scorrimento della graduatoria espressa dal Responsabile di Misura Centrale di:

a. poter utilizzare le somme residue della T.I. 8.3.1 per lo scorrimento della Graduatoria Unica Regionale Definitiva di cui al Bando 2017, approvata con D.D.R. n. 32 del 05/02/2021 e pubblicata sul BURC n. 16 del 15/02/2021;
b. poter disporre pertanto lo scorrimento della Graduatoria Unica Regionale della T.I. 8.3.1 approvata con DDR 32 del 05.02.2021 dalla posizione n. 71 fino alla n. 81 inclusa, dell'Allegato 1 "Domande Ammissibili" del citato provvedimento, per un importo complessivo di € **6.644.526,45**;
c. approvare l'**Allegato 2 che indica** l'elenco delle Domande finanziabili a seguito del presente scorrimento e costituisce parte integrante e sostanziale del presente provvedimento;
d. autorizzare i Servizi Territoriali di Avellino, Benevento, Caserta e Salerno, in qualità di soggetti attuatori e ciascuno nell'ambito delle proprie competenze, ad emettere le Decisioni Individuali di Concessione dell'Aiuto (D.I.C.A.) in favore dei beneficiari indicati nell'Allegato 2;

alla stregua dell'istruttoria compiuta dal Responsabile di Misura centrale della Tipologia di Intervento 8.3.1. e dell'espressa dichiarazione di regolarità resa dal dirigente della U.O.D. "Ufficio Centrale Foreste e Caccia",

**VISTI:**

a. la Legge 7 agosto 1990, n. 241;
b. il Decreto Legislativo 14 marzo 2013, n. 33;

**DECRETA**

per le motivazioni indicate in narrativa, che si intendono integralmente riportate e trascritte:

1. di disporre lo scorrimento della Graduatoria Unica Regionale Definitiva, relativa alla T.I. 8.3.1, di cui al Bando approvato con DDR n. 329/2017, ratificato con DDR n. 32 del 05/02/2021, pubblicata sul BURC n. 16 del 15/02/2021, dalla posizione n. 71 fino alla n. **81 inclusa** dell'Allegato 1 – Domande Ammissibili, del citato provvedimento*;*

2. di approvare **l'Allegato 2** che indica l'elenco delle Domande finanziabili a seguito del presente scorrimento e costituisce parte integrante e sostanziale del presente provvedimento;

3. di autorizzare i Servizi Territoriali di Avellino, Benevento, Caserta e Salerno, in qualità di soggetti attuatori e ciascuno nell'ambito delle proprie competenze, ad emettere le Decisioni Individuali di Concessione dell'Aiuto (D.I.C.A.) in favore dei beneficiari indicati nell'Allegato 2;

4. di dare atto che, avverso il presente provvedimento, ove ne ricorrano i presupposti, sono ammessi il ricorso giurisdizionale al Tribunale Amministrativo Regionale oppure, in via alternativa, il Ricorso straordinario al Capo dello Stato da presentare, rispettivamente entro il termine di 60 giorni o 120 giorni dalla pubblicazione sul BURC dell'atto stesso;

5. di dare atto che per il presente provvedimento sussistono gli obblighi di pubblicità, trasparenza e diffusione di informazione di cui all'art. 23 del D.Lgs. n.33/2013 e ss.mm.ii.;

6. di dare atto che per il presente provvedimento non sussistono gli obblighi di pubblicità, trasparenza e diffusione di informazioni di cui agli art. 26, comma 2 e art. 27 del D. lgs. n. 33/2013 e ss.mm.ii in quanto a questi provvederanno i Servizi Territoriali Provinciali con apposito decreto di presa d'atto, come da nota prot.485149 del 26.07.2018 di questa Autorità;

7. di trasmettere il presente decreto:
   7.1. all'Assessore all'Agricoltura;
   7.2. ai Dirigenti delle UOD 50.07.01, 50.07.04, 50.07.10, 50.07.11, 50.07.12, 50.07.14;
   7.3. alla Responsabile di Misura centrale della tipologia di intervento 8.3.1 del PSR 2014- 2020;
   7.4. alla UOD 50.07.06 ai fini della pubblicazione sul sito internet dell'Assessorato all'Agricoltura;
   7.5. al BURC per la pubblicazione;
   7.6. all'UDCP – Segreteria di Giunta – Ufficio III Affari Generali – archiviazione decreti dirigenziali;
   7.7. alla pubblicazione sulla sezione "Regione casa di vetro" del sito istituzionale della Regione, per dare attuazione a quanto previsto dall'art.5 della legge regionale n.23/2017;

Passari

SISMAR
Sistema di Monitoraggio Agricolo Regionale

Dati aggiornati al 29/07/2021

**Allegato 2 - Graduatoria Scorrimento: domande ammissibili**

| POS. | Codice Barre | Numero Protocollo | Data Protocollo | CUAA | Beneficiario | Spesa Ammessa | Contributo Ammesso | PT. Tot. | PT. Prog. | Soggetto Attuatore |
|---|---|---|---|---|---|---|---|---|---|---|
| 71 | 84250084393 | AGEA.ASR.2018.390543 | 24/04/2018 | 82002270641 | COMUNITA' MONTANA TERMINIO CERVIALTO | € 1.264.439,81 | € 1.264.439,81 | 55 | 55 | AVELLINO |
| 72 | 94250171330 | AGEA.ASR.2019.1188430 | 24/09/2019 | MRNNGL62M52E485R | MARINO ANGELA | € 122.654,03 | € 122.654,03 | 50 | 50 | SALERNO |
| 73 | 84250080847 | AGEA.ASR.2018.340120 | 20/04/2018 | 01616600647 | CAL.BIS.T DI TERLIZZI NICOLA & FIGLI S.R.L. | € 248.334,59 | € 248.334,59 | 50 | 50 | AVELLINO |
| 74 | 84250084260 | AGEA.ASR.2018.390119 | 24/04/2018 | MZZFDN96D26F839I | MAZZEI FERDINANDO | € 276.694,40 | € 276.694,40 | 50 | 50 | SALERNO |
| 75 | 84250082439 | AGEA.ASR.2018.387206 | 23/04/2018 | 91001800613 | COMUNITA' MONTANA DEL MATESE | € 414.081,22 | € 414.081,22 | 50 | 50 | CASERTA |
| 76 | 84250086810 | AGEA.ASR.2018.397516 | 27/04/2018 | 84000330658 | COMUNE DI MOIO DELLA CIVITELLA | € 697.941,76 | € 697.941,76 | 50 | 50 | SALERNO |
| 77 | 04250006758 | AGEA.ASR.2020.26252 | 16/01/2020 | 84000950653 | COMUNE DI SANTA MARINA | € 711.817,11 | € 711.817,11 | 50 | 50 | SALERNO |
| 78 | 84250083262 | AGEA.ASR.2018.388273 | 24/04/2018 | 84000330658 | COMUNE DI MOIO DELLA CIVITELLA | € 713.580,38 | € 713.580,38 | 50 | 50 | SALERNO |
| 79 | 04250006741 | AGEA.ASR.2020.26244 | 16/01/2020 | 84000950653 | COMUNE DI SANTA MARINA | € 724.989,83 | € 724.989,83 | 50 | 50 | SALERNO |
| 80 | 84250084195 | AGEA.ASR.2018.390233 | 24/04/2018 | 82002410650 | COMUNE DI POSTIGLIONE | € 730.262,79 | € 730.262,79 | 50 | 50 | SALERNO |
| 81 | 84250083924 | AGEA.ASR.2018.389597 | 24/04/2018 | 00117980623 | COMUNE DI CUSANO MUTRI | € 739.730,53 | € 739.730,53 | 50 | 50 | BENEVENTO |

# Decreto Dirigenziale n. 241 del 30/07/2021

Dipartimento 50 - GIUNTA REGIONALE DELLA CAMPANIA

Direzione Generale 7 - DIREZIONE GENERALE PER LE POLITICHE AGRICOLE, ALIMENTARI E FORESTALI

U.O.D. 4 - Ufficio Centrale Foreste e Caccia

Oggetto dell'Atto:

PSR CAMPANIA 2014-2020 MISURA 8 - TIPOLOGIA D'INTERVENTO 8.5.1 - SOSTEGNO AGLI INVESTIMENTI DESTINATI AD ACCRESCERE LA RESILIENZA ED IL PREGIO AMBIENTALE DEGLI ECOSISTEMI FORESTALI - BANDO APPROVATO CON DRD N. 33 DEL 18/07/2017 E SS.MM.II AUMENTO DELLA DOTAZIONE DEL BANDO E SCORRIMENTO DELLA GRADUATORIA UNICA REGIONALE DEFINITIVA

IL DIRETTORE GENERALE

PREMESSO CHE:

*a.* con Decisione di Esecuzione C (2020) 6153 final del 03/09/2020 la Commissione Europea ha approvato la modifica del Programma di Sviluppo Rurale della Campania 2014/2020 – ver 8.1;

*b.* con Deliberazione n. 461 del 15/09/2020 la Giunta Regionale ha preso atto dell'approvazione della modifica del PSR – ver. 8.1 –con allegato;

*c.* con Decisione di Esecuzione C (2021) 2093 final del 24/03/2021 la Commissione europea ha approvato la modifica del PSR Campania 2014-2020 – versione 9.2;

*d.* con Deliberazione n. 147 del 07/04/2021 la Giunta Regionale ha preso atto dell'approvazione della modifica del PSR – ver. 9.2 –con allegato;

*e.* con Deliberazione G.R. n. 28 del 26/01/2016 è stato approvato, in via definitiva, ai sensi dell'art. 56 dello Statuto, il Regolamento Regionale 15 dicembre 2011 n. 12 (Ordinamento amministrativo della Giunta regionale della Campania) con cui è stata istituita la Direzione Generale Politiche Agricole Alimentari e Forestali, la quale, tra l'altro, svolge le funzioni di autorità di gestione FEASR;

*f.* con DGR n. 619 del 08/01/2016 è stato modificato, tra l'altro, l'allegato D della DGR 478/2012 e ss.mm.ii., attribuendo alla Direzione Generale per le Politiche Agricole, Alimentari e Forestali il codice 50 07 00;

*g.* con DGR n. 165 del 14/04/2021 e con successivo DPGR n. 78 del 24/04/2021 è stato conferito l'incarico di Direttore Generale per le Politiche Agricole, Alimentari e Forestali alla dott.ssa Maria Passari;

*h.* con DD della Direzione Generale dell'Agricoltura n. 33 del 18/07/2017, pubblicato sul BURC n.58 del 24.07.2017, rettificato con i DD n. 44 del 27.07.2017, DD n.232 del 06/10/2017, DD n. 237 del 10/10/2017 e DD n. 245 del 20/10/2017 è stato approvato il bando di attuazione per la Tipologia d'intervento 8.5.1 "*Sostegno agli investimenti destinati ad accrescere la resilienza ed il pregio ambientale degli ecosistemi forestali*" con una dotazione finanziaria di €27.000.000 ;

*i.* con DD della Direzione Generale dell'Agricoltura n. 240 del 19/12/2019, rettificato con DD n.66 del 11/03/2020 e DD n.166 del 06/08/2020, è stata approvata la Graduatoria Unica Regionale Definitiva della Tipologia d'intervento 8.5.1 "*Sostegno agli investimenti destinati ad accrescere la resilienza ed il pregio ambientale degli ecosistemi forestali";*

*j.* con successivo DD della Direzione Generale dell'Agricoltura n. 89 del 01/04/2021, è stato approvato un ulteriore scorrimento della Graduatoria Unica Regionale per revoca/decadenza di alcune posizioni, che ha comportato l'ammissione a contributo dei primi 115 progetti per un valore complessivo di €26.889.453,59 a fronte di una dotazione finanziaria fissata a €27.000.000,00;

**CONSIDERATO CHE:**

a. la dotazione finanziaria iniziale della T.I. 8.5.1, prevista dal PSR Campania 2014-2020, era pari a € 38.000.000,00 (al lordo dei trascinamenti);

b. a seguito della Decisione n. C (2020) 6153 final del 2 settembre 2020 della Commissione europea - versione 8.1, la dotazione finanziaria della TI 8.5.1 è stata ridotta di € 1.100.734,87 con una disponibilità residua di € 36.899.265, al lordo dei trascinamenti e del finanziamento delle domande di cui al Bando 2017;

c. le somme in trascinamento relative alla Misura 227 del PSR Campania 2007/2013 a valere sulla T.I. 8.5.1. del PSR Campania 2014/2020, sono stimate in € 2.494.000,00;

d. al netto delle somme impegnate per le domande finanziate con il bando approvato con DRD 33/2017 e per i trascinamenti, residua una disponibilità finanziaria a valere sulla T.I. 8.5.1. pari ad € 7.515.811,41;

e. la proposta di modifica e rimodulazione finanziaria del Programma di Sviluppo Rurale formulata alla Commissione Europea è stata volta anche ad ottimizzare l'utilizzo delle risorse del Programma tenendo conto dell'evoluzione attuativa dello stesso;

f. i tempi dettati per la chiusura della Programmazione 2014/2020 non consentono l'apertura di un nuovo bando a valere sulla T.I. 8.5.1 in considerazione della complessità del settore interessato, delle procedure da espletare e dei pareri da acquisire;
g. al contempo, la disponibilità finanziaria residua della T.I. 8.5.1. consentirebbe il finanziamento degli ulteriori progetti selezionati con il bando approvato con DRD n. 33/2017, di cui all'All. A.3 della Graduatoria Unica Regionale approvata con DRD 240 del 19/12/19 e successive rettifiche;

**PRESO ATTO:**

a. della positiva valutazione allo scorrimento della graduatoria approvata con DRD 240 del 19/12/2019 e successive rettifiche, espressa dal Responsabile regionale della Tipologia di Intervento 8.5.1;
b. del fabbisogno finanziario complessivo del bando T.I. 8.5.1. approvato con DRD 33/2017 e successive modifiche che, esclusa una domanda di sostegno per la quale è intervenuta la revoca, ammonta ad € 33.889.492,33 a fronte di € 27.000.000,00 inizialmente stanziati;

**RITENUTO** pertanto:

a. di poter disporre l'aumento della dotazione finanziaria del Bando della TI 8.5.1. approvato con DRD 33/2017, da € 27.000.000,00 ad €33.889.492,33, somma necessaria alla copertura finanziaria di tutte le domande di sostegno ammissibili ma non finanziabili, collocate in posizione dal n. 116 al n.143 dell'allegato A.3 della Graduatoria Unica Regionale Definitiva approvata con DRD n. 240 del 19/12/2019 e successive modifiche e qui allegato a costituire parte integrante e sostanziale;;
b. di poter disporre pertanto lo scorrimento completo della Graduatoria Unica Regionale Definitiva approvata con DRD n. 240 del 19/12/2019 e successivamente rettificata con DDR n.66 del 11/03/2020, DDR n.166 del 06/08/2020 e DDR n.89 del 01/04/2021, e cioè fino alla posizione n. 143 dell'allegato A.3 del citato provvedimento;
c. di approvare l'elenco completo delle domande di sostegno finanziabili che, allegato (A) al presente provvedimento ne forma parte integrante e sostanziale;
d. di confermare gli importi, il punteggio e le posizioni approvate con DRD n.240/2019 e successivamente rettificato con DDR n. 66 del 11/03/2020, DDR n. 166 del 06/08/2020 e DDR n. 89 del 01/04/2021;
e. di dare mandato ai Dirigenti dei Soggetti Attuatori ad adottare i provvedimenti consequenziali di competenza con la massima urgenza;

**VISTI:**

a. la Legge 7 agosto 1990, n. 241;
b. il Decreto Legislativo 14 marzo 2013, n. 33;
c. le disposizioni citate in premessa;

alla stregua dell'istruttoria condotta dal Responsabile della T.I. 8.5.1. e dell'espressa dichiarazione di regolarità resa dal Dirigente della U.O.D. "Ufficio Centrale Foreste e Caccia",

DECRETA

per le motivazioni indicate in narrativa, che si intendono integralmente nel prosieguo riportate e trascritte:

1. di disporre l'aumento della dotazione finanziaria del Bando della T.I. 8.5.1. approvato con DRD 33/2017, da €27.000.000,00 ad €33.889.492,33;
2. di disporre lo scorrimento completo della Graduatoria Unica Regionale Definitiva approvata con DDR n. 240 del 19/12/2019, e successivamente rettificata con DDR n. 66 del 11/03/2020, DDR n.

166 del 06/08/2020 e DDR n.89 del 01/04/2021, fino alla posizione n. 143 dell'allegato A.3 del citato provvedimento;

3. di approvare l'elenco completo delle domande di sostegno finanziabili che, allegato (A) al presente provvedimento ne forma parte integrante e sostanziale;
4. di confermare gli importi, il punteggio e le posizioni approvate con DDR n.240/2019 e successivamente rettificato con DDR n. 66 del 11/03/2020, DDR n. 166 del 06/08/2020 e DDR n. 89 del 01/04/2021, fatta salva la facoltà di successiva esclusione a seguito di controlli amministrativi con esito negativo;
5. di dare mandato ai Dirigenti dei Soggetti Attuatori ad adottare i provvedimenti consequenziali di competenza con la massima urgenza;
6. di dare atto che, avverso il presente provvedimento, ove ne ricorrano i presupposti, sono ammessi il ricorso giurisdizionale al Tribunale Amministrativo Regionale oppure, in via alternativa, il Ricorso straordinario al Capo dello Stato da presentare, rispettivamente entro il termine di 60 giorni o 120 giorni dalla pubblicazione sul BURC dell'atto stesso;
7. di dare atto che per il presente provvedimento sussistono gli obblighi di pubblicità, trasparenza e diffusione di informazione di cui all'art. 23 del D.Lgs.n.33/2013 e ss.mm.ii.;
8. di dare atto che per il presente provvedimento non sussistono gli obblighi di pubblicità, trasparenza e diffusione di informazioni di cui agli art. 26, comma 2 e art. 27 del D. lgs. n. 33/2013 e ss.mm.ii in quanto a questi provvederanno i Servizi Territoriali Provinciali con apposito decreto di presa d'atto, come da nota prot.485149 del 26.07.2018 di questa Autorità;
9. di trasmettere il presente decreto:
    9.1. all'Assessore all'Agricoltura;
    9.2. ai Dirigenti delle UOD 50.07.04, 50.07.10, 50.07.11, 50.07.12, 50.07.13, 50.07.14;
    9.3. al Responsabile di Misura centrale della Tipologia di Intervento 8.5.1;
    9.4. al Responsabile della Programmazione Unitaria;
    9.5. alla UOD 50.07.06 ai fini della pubblicazione sul sito internet dell'Assessorato all'Agricoltura;
    9.6. alla U.O.D. "Ufficio Centrale Foreste e Caccia" (50.07.04);
    9.7. all'UDCP – Segreteria di Giunta – Ufficio III Affari Generali - archiviazione decreti dirigenziali (40.03.03)
    9.8. all'Assessore alle Attività produttive e Ricerca Scientifica (40.01.02.00.89) in attuazione della direttiva del Presidente della G.R. prot. n. 0007503/UDCP/GAB/CG del 22.3.2019;
    9.9. al BURC per la pubblicazione.

*PASSARI*

SISMAR
Sistema di Monitoraggio Agricolo Regionale

Misura 8 sottomisura 8.5. Tipologia d'intervento 8.5.1 - *Sostegno agli investimenti destinati ad accrescere la resilienza ed il pregio ambientale degli ecosistemi forestali*

## Graduatoria Unica Regionale - Domande ammissibili – Allegato A

| POS. | Codice Barre | Numero Protocollo | Data Protocollo | CUAA | Beneficiario | | Contributo Ammesso | PT. Tot. | Soggetto Attuatore | AZIONI |
|---|---|---|---|---|---|---|---|---|---|---|
| 1 | 54250630982 | AGEA.ASR.2017.1208362 | 09/12/2017 | 788520625 | COOPERATIVA AGRICOLA MOLINARA | € 398.934,94 | € 398.934,94 | 100 | BENEVENTO | |
| 2 | 54250636351 | AGEA.ASR.2017.1210306 | 11/12/2017 | 231130642 | COMUNE DI S.ANGELO A SCALA | € 485.648,74 | € 485.648,74 | 100 | AVELLINO | |
| 3 | 54250637714 | AGEA.ASR.2017.1211565 | 12/12/2017 | LMBNMR49R55G311S | LOMBARDI ANNA MARIA | € 121.081,82 | € 121.081,82 | 95 | BENEVENTO | |
| 4 | 54250632996 | AGEA.ASR.2017.1210637 | 12/12/2017 | 532480654 | COMUNE DI PADULA | € 143.456,13 | € 143.456,13 | 95 | SALERNO | |
| 5 | 54250631089 | AGEA.ASR.2017.1208372 | 09/12/2017 | 788520625 | COOPERATIVA AGRICOLA MOLINARA | € 398.518,52 | € 398.518,52 | 95 | BENEVENTO | Riesaminata |
| 6 | 54250637383 | AGEA.ASR.2017.1211353 | 12/12/2017 | 80003770627 | COMUNE DI PANNARANO | € 399.863,21 | € 399.863,21 | 95 | BENEVENTO | |
| 7 | 54250638084 | AGEA.ASR.2017.1211671 | 12/12/2017 | 689010627 | COMUNE DI FOIANO VALFORTORE | € 400.000,00 | € 400.000,00 | 95 | BENEVENTO | |
| 8 | 54250637318 | AGEA.ASR.2017.1211236 | 12/12/2017 | 82002170643 | COMUNE DI CALABRITTO | € 477.889,87 | € 477.889,87 | 95 | AVELLINO | |
| 9 | 84250145186 | AGEA.ASR.2018.1160157 | 05/07/2018 | 84000570659 | COMUNE DI GIOI | € 486.841,26 | € 486.841,26 | 95 | SALERNO | |
| 10 | 54250636419 | AGEA.ASR.2017.1210311 | 11/12/2017 | 231130642 | COMUNE DI S.ANGELO A SCALA | € 487.994,88 | € 487.994,88 | 95 | AVELLINO | |
| 11 | 54250637888 | AGEA.ASR.2017.1211551 | 12/12/2017 | 500140652 | COMUNE DI PETINA | € 89.330,33 | € 89.330,33 | 93 | SALERNO | |
| 12 | 54250632053 | AGEA.ASR.2017.1208471 | 09/12/2017 | 82003670658 | COMUNE DI BUCCINO | € 35.394,65 | € 35.394,65 | 91 | SALERNO | |
| 13 | 54250637763 | AGEA.ASR.2017.1211677 | 12/12/2017 | 82003970652 | COMUNE DI RICIGLIANO | € 38.385,83 | € 38.385,83 | 91 | SALERNO | |
| 14 | 54250638167 | AGEA.ASR.2017.1211725 | 12/12/2017 | 553600651 | COMUNE DI S.ANGELO A FASANELLA | € 63.587,37 | € 63.587,37 | 91 | SALERNO | |
| 15 | 54250635155 | AGEA.ASR.2017.1210133 | 11/12/2017 | 228820643 | COMUNE DI CAPOSELE | € 73.118,86 | € 73.118,86 | 91 | AVELLINO | |
| 16 | 94250075127 | AGEA.ASR.2019.161056 | 27/02/2019 | 158780627 | COMUNE DI PIETRAROJA | € 76.773,14 | € 76.773,14 | 91 | BENEVENTO | |
| 17 | 94250062620 | AGEA.ASR.2019.146527 | 22/02/2019 | 80002630624 | COMUNE DI VITULANO | € 101.923,43 | € 101.923,43 | 91 | BENEVENTO | |
| 18 | 54250638472 | AGEA.ASR.2017.1211791 | 12/12/2017 | 84001190655 | COMUNE DI CASELLE IN PITTARI | € 82.044,18 | € 82.044,18 | 90 | SALERNO | |
| 19 | 54250637789 | AGEA.ASR.2017.1211601 | 12/12/2017 | CPSCSM93M27A783V | CAPASSO COSIMO | € 120.119,24 | € 120.119,24 | 90 | BENEVENTO | Riesaminata |
| 20 | 54250636781 | AGEA.ASR.2017.1211517 | 12/12/2017 | MLNRSR80B57A783M | MILONE ROSARIA | € 203.954,04 | € 203.954,04 | 90 | BENEVENTO | Riesaminata |

SISMAR
Sistema di Monitoraggio Agricolo Regionale

Misura 8 sottomisura 8.5. Tipologia d'intervento 8.5.1 - *Sostegno agli investimenti destinati ad accrescere la resilienza ed il pregio ambientale degli ecosistemi forestali*

## Graduatoria Unica Regionale - Domande ammissibili – Allegato A

| POS. | Codice Barre | Numero Protocollo | Data Protocollo | CUAA | Beneficiario | | Contributo Ammesso | PT. Tot. | Soggetto Attuatore | AZIONI |
|---|---|---|---|---|---|---|---|---|---|---|
| 21 | 54250634620 | AGEA.ASR.2017.1210156 | 11/12/2017 | 80011990639 | REGIONE CAMPANIA | € 251.669,33 | € 251.669,33 | 90 | AVELLINO | |
| 22 | 84250103599 | AGEA.ASR.2018.428451 | 13/05/2018 | 238090641 | COMUNE DI MONTEFORTE IRPINO | € 278.232,12 | € 278.232,12 | 90 | AVELLINO | |
| 23 | 84250181504 | AGEA.ASR.2018.1522720 | 04/09/2018 | CCCTLL50M20G540A | COCCARO TULLIO | € 378.554,36 | € 378.554,36 | 90 | SALERNO | |
| 24 | 84250103607 | AGEA.ASR.2018.428453 | 13/05/2018 | 238090641 | COMUNE DI MONTEFORTE IRPINO | € 391.487,84 | € 391.487,84 | 90 | AVELLINO | |
| 25 | 84250223603 | AGEA.ASR.2018.2142964 | 30/10/2018 | 534600655 | COMUNE DI ROFRANO | € 467.000,01 | € 467.000,01 | 90 | SALERNO | |
| 26 | 54250638456 | AGEA.ASR.2017.1211784 | 12/12/2017 | 547700658 | COMUNE DI OTTATI | € 475.225,00 | € 475.225,00 | 90 | SALERNO | |
| 27 | 84250175316 | AGEA.ASR.2018.1327790 | 03/08/2018 | 84000530653 | COMUNE DI STIO | € 482.676,18 | € 482.676,18 | 90 | SALERNO | |
| 28 | 84250175324 | AGEA.ASR.2018.1328447 | 03/08/2018 | 84000530653 | COMUNE DI STIO | € 483.826,70 | € 483.826,70 | 90 | SALERNO | |
| 29 | 84250223041 | AGEA.ASR.2018.2136532 | 26/10/2018 | 81001730654 | COMUNE DI TRENTINARA | € 487.963,90 | € 487.963,90 | 90 | SALERNO | |
| 30 | 54250633705 | AGEA.ASR.2017.1209427 | 11/12/2017 | 510420656 | COMUNE DI CAGGIANO | € 13.458,90 | € 13.458,90 | 89 | SALERNO | |
| 31 | 54250636468 | AGEA.ASR.2017.1210741 | 12/12/2017 | 83002210652 | COMUNE DI SANT'ARSENIO | € 30.221,34 | € 30.221,34 | 88 | SALERNO | |
| 32 | 94250061192 | AGEA.ASR.2019.141874 | 21/02/2019 | 80001770629 | COMUNE DI CASTELPAGANO | € 42.895,95 | € 42.895,95 | 87 | BENEVENTO | |
| 33 | 94250093518 | AGEA.ASR.2019.370741 | 26/04/2019 | 83002540652 | COMUNE DI SAN RUFO | € 38.111,70 | € 38.111,70 | 86 | SALERNO | |
| 34 | 54250638357 | AGEA.ASR.2018.541030 | 15/05/2018 | CCCMHL53E08H898U | CICCONE MICHELE | € 262.088,74 | € 262.088,74 | 85 | BENEVENTO | |
| 35 | 54250632640 | AGEA.ASR.2017.1208541 | 10/12/2017 | VLTNNL79B65A717D | VALITUTTO ANTONELLA | € 399.987,51 | € 399.987,51 | 85 | SALERNO | |
| 36 | 94250108118 | AGEA.ASR.2019.601106 | 06/06/2019 | 82001170651 | COMUNE DI CAMPAGNA | € 482.170,83 | € 482.170,83 | 85 | SALERNO | |
| 37 | 54250634463 | AGEA.ASR.2017.1209747 | 11/12/2017 | 82002170643 | COMUNE DI CALABRITTO | € 485.033,44 | € 485.033,44 | 85 | AVELLINO | |
| 38 | 94250097022 | AGEA.ASR.2019.394345 | 06/05/2019 | 84000330658 | COMUNE DI MOIO DELLA CIVITELLA | € 486.220,03 | € 486.220,03 | 85 | SALERNO | |
| 39 | 84250175670 | AGEA.ASR.2018.1341784 | 06/08/2018 | 84000510655 | COMUNE DI LAURINO | € 486.882,10 | € 486.882,10 | 85 | SALERNO | |
| 40 | 54250636112 | AGEA.ASR.2017.1210272 | 11/12/2017 | 497770651 | COMUNE DI CORLETO MONFORTE | € 198.568,89 | € 198.568,89 | 83 | SALERNO | |

SISMAR
Sistema di Monitoraggio Agricolo Regionale

Misura 8 sottomisura 8.5. Tipologia d'intervento 8.5.1 - *Sostegno agli investimenti destinati ad accrescere la resilienza ed il pregio ambientale degli ecosistemi forestali*

## Graduatoria Unica Regionale - Domande ammissibili – Allegato A

| POS. | Codice Barre | Numero Protocollo | Data Protocollo | CUAA | Beneficiario | | Contributo Ammesso | PT. Tot. | Soggetto Attuatore | AZIONI |
|---|---|---|---|---|---|---|---|---|---|---|
| 41 | 54250638431 | AGEA.ASR.2018.541333 | 15/05/2018 | 133870642 | COMUNE DI BAGNOLI IRPINO | € 314.605,98 | € 314.605,98 | 83 | AVELLINO | |
| 42 | 54250636443 | AGEA.ASR.2017.1210764 | 12/12/2017 | 83002010656 | COMUNE DI SASSANO | € 50.601,10 | € 50.601,10 | 81 | SALERNO | |
| 43 | 54250633028 | AGEA.ASR.2017.1210630 | 12/12/2017 | 502010655 | COMUNE DI SALA CONSILINA | € 52.356,30 | € 52.356,30 | 81 | SALERNO | |
| 44 | 54250636971 | AGEA.ASR.2017.1211068 | 12/12/2017 | 80002030643 | COMUNE DI CHIUSANO | € 52.831,63 | € 52.831,63 | 81 | AVELLINO | |
| 45 | 54250632236 | AGEA.ASR.2017.1208816 | 11/12/2017 | 84000940654 | COMUNE DI VALLE DELL'ANGELO | € 175.349,66 | € 175.349,66 | 81 | SALERNO | |
| 46 | 94250062638 | AGEA.ASR.2019.146062 | 22/02/2019 | 80002550624 | COMUNE DI SANTA CROCE DEL SANNIO | € 20.381,34 | € 20.381,34 | 80 | BENEVENTO | |
| 47 | 54250635510 | AGEA.ASR.2017.1210229 | 11/12/2017 | 82000470649 | COMUNE DI LACEDONIA | € 237.367,60 | € 237.367,60 | 80 | AVELLINO | |
| 48 | 54250637235 | AGEA.ASR.2017.1211532 | 12/12/2017 | LOILRZ70P54L185R | LOIA LUCREZIA | € 297.330,34 | € 297.330,34 | 80 | BENEVENTO | Riesaminata |
| 49 | 54250637565 | AGEA.ASR.2017.1211549 | 12/12/2017 | TRTCRL87R60F839Z | TARTARONE CARLA | € 309.835,10 | € 309.835,10 | 80 | BENEVENTO | Riesaminata |
| 50 | 84250288051 | AGEA.ASR.2018.3003596 | 20/12/2018 | 92045680623 | ASSOCIAZIONE WWF SANNIO | € 395.337,15 | € 395.337,15 | 80 | BENEVENTO | |
| 51 | 94250098343 | AGEA.ASR.2019.426384 | 09/05/2019 | 497810655 | COMUNE DI CASTELCIVITA | € 483.240,93 | € 483.240,93 | 80 | SALERNO | |
| 52 | 94250098483 | AGEA.ASR.2019.428705 | 10/05/2019 | 553600651 | COMUNE DI S.ANGELO A FASANELLA | € 485.544,55 | € 485.544,55 | 80 | SALERNO | Riesaminata |
| 53 | 54250637425 | AGEA.ASR.2017.1211358 | 12/12/2017 | 578180655 | COMUNE DI OLIVETO CITRA | € 486.265,99 | € 486.265,99 | 80 | SALERNO | |
| 54 | 54250629075 | AGEA.ASR.2017.1208067 | 07/12/2017 | 620980656 | COMUNE GIFFONI VALLE PIANA | € 173.407,34 | € 173.407,34 | 78 | SALERNO | |
| 55 | 54250635148 | AGEA.ASR.2017.1210124 | 11/12/2017 | 83002260657 | COMUNE DI SANZA | € 298.112,38 | € 298.112,38 | 78 | SALERNO | |
| 56 | 54250632848 | AGEA.ASR.2017.1211387 | 12/12/2017 | 318580651 | COMUNE DI EBOLI | € 13.653,02 | € 13.653,02 | 77 | SALERNO | |
| 57 | 54250636492 | AGEA.ASR.2017.1210425 | 12/12/2017 | VTLMLE67L03B555O | VITALE EMILIO | € 184.615,89 | € 184.615,89 | 75 | SALERNO | |
| 58 | 54250638134 | AGEA.ASR.2017.1211685 | 12/12/2017 | PLLNTN83S23L628S | PALLADINO ANTONIO | € 185.715,74 | € 185.715,74 | 75 | SALERNO | Riesaminata |
| 59 | 54250625859 | AGEA.ASR.2017.1205145 | 06/12/2017 | FNLFMN51R49C359S | FINELLI FILOMENA | € 263.021,61 | € 263.021,61 | 75 | BENEVENTO | |
| 60 | 54250637854 | AGEA.ASR.2017.1211528 | 12/12/2017 | RBRRBN78R24D643Q | ROBERTO URBANO | € 289.761,54 | € 289.761,54 | 75 | BENEVENTO | |

SISMAR
Sistema di Monitoraggio Agricolo Regionale

Misura 8 sottomisura 8.5. Tipologia d'intervento 8.5.1 - *Sostegno agli investimenti destinati ad accrescere la resilienza ed il pregio ambientale degli ecosistemi forestali*

## Graduatoria Unica Regionale - Domande ammissibili – Allegato A

| POS. | Codice Barre | Numero Protocollo | Data Protocollo | CUAA | Beneficiario | | Contributo Ammesso | PT. Tot. | Soggetto Attuatore | AZIONI |
|---|---|---|---|---|---|---|---|---|---|---|
| 61 | 84250181520 | AGEA.ASR.2018.1522749 | 04/09/2018 | NCLDRN71C01E485D | NICOLETTI ADRIANO | € 299.522,86 | € 299.522,86 | 75 | SALERNO | Riesaminata |
| 62 | 54250638183 | AGEA.ASR.2017.1211724 | 12/12/2017 | TRRRSL51D44E037I | TORRACA ERSILIA | € 300.865,20 | € 300.865,20 | 75 | SALERNO | |
| 63 | 54250630503 | AGEA.ASR.2017.1210219 | 11/12/2017 | 81000150623 | COMUNE DI FAICCHIO | € 397.821,49 | € 397.821,49 | 75 | BENEVENTO | |
| 64 | 84250232406 | AGEA.ASR.2018.2181847 | 12/11/2018 | 533680658 | COMUNE DI SAN PIETRO AL TANAGRO | € 400.000,00 | € 400.000,00 | 75 | SALERNO | |
| 65 | 54250638274 | AGEA.ASR.2017.1211739 | 12/12/2017 | RSSCSL47R57B674L | RUSSOMANNO CONSOLATA | € 440.418,72 | € 440.418,72 | 75 | AVELLINO | Revocata |
| 66 | 54250626485 | AGEA.ASR.2017.1205940 | 06/12/2017 | 81000090621 | COMUNE DI CERRETO SANNITA | € 453.000,00 | € 453.000,00 | 75 | BENEVENTO | |
| 67 | 94250098442 | AGEA.ASR.2019.428729 | 10/05/2019 | 530050657 | COMUNE DI LAUREANA CILENTO | € 488.000,00 | € 488.000,00 | 75 | SALERNO | |
| 68 | 54250627707 | AGEA.ASR.2017.1206708 | 06/12/2017 | CCCPLG58T02H984S | COCCA PELLEGRINO | € 98.736,76 | € 98.736,76 | 74 | BENEVENTO | |
| 69 | 54250633036 | AGEA.ASR.2017.1210622 | 12/12/2017 | 83002030654 | COMUNE DI MONTE SAN GIACOMO | € 109.457,85 | € 109.457,85 | 73 | SALERNO | |
| 70 | 54250637490 | AGEA.ASR.2017.1211379 | 12/12/2017 | 84001790652 | COMUNE DI CENTOLA | € 11.118,56 | € 11.118,56 | 72 | SALERNO | |
| 71 | 54250636344 | AGEA.ASR.2017.1210698 | 12/12/2017 | 83002560650 | COMUNE DI ATENA LUCANA - (SA) | € 19.112,83 | € 19.112,83 | 70 | SALERNO | |
| 72 | 94250060301 | AGEA.ASR.2019.141011 | 20/02/2019 | 7142240634 | BORGO CERQUELLE SOCIETA' COOPERATIVA AGRICOLA | € 125.873,83 | € 125.873,83 | 70 | BENEVENTO | |
| 73 | 54250638381 | AGEA.ASR.2017.1211779 | 12/12/2017 | TRTPTR94H23H703R | TROTTA PIETRO | € 206.636,02 | € 206.636,02 | 70 | SALERNO | |
| 74 | 54250637029 | AGEA.ASR.2017.1211117 | 12/12/2017 | 547700658 | COMUNE DI OTTATI | € 232.633,60 | € 232.633,60 | 70 | SALERNO | |
| 75 | 54250630446 | AGEA.ASR.2017.1209988 | 11/12/2017 | 81002050623 | COMUNE DI CASTELVENERE BN | € 385.695,03 | € 385.695,03 | 70 | BENEVENTO | |
| 76 | 54250635874 | AGEA.ASR.2017.1210257 | 11/12/2017 | 5022090657 | ALBURNI FUTURO - SOC. COOPERATIVA | € 395.447,40 | € 395.447,40 | 70 | SALERNO | |
| 77 | 94250085845 | AGEA.ASR.2019.327571 | 09/04/2019 | 84001450653 | COMUNE DI TORRACA | € 443.922,98 | € 443.922,98 | 70 | SALERNO | |
| 78 | 84250227224 | AGEA.ASR.2018.2155934 | 05/11/2018 | 82002250650 | COMUNE DI BELLOSGUARDO | € 486.139,41 | € 486.139,41 | 70 | SALERNO | |
| 79 | 54250638225 | AGEA.ASR.2017.1211718 | 12/12/2017 | 84000970651 | COMUNE DI CAMPORA | € 486.377,80 | € 486.377,80 | 70 | SALERNO | |
| 80 | 94250098723 | AGEA.ASR.2019.429983 | 10/05/2019 | 497770651 | COMUNE DI CORLETO MONFORTE | € 487.190,06 | € 487.190,06 | 70 | SALERNO | |

SISMAR
Sistema di Monitoraggio Agricolo Regionale

Misura 8 sottomisura 8.5. Tipologia d'intervento 8.5.1 - *Sostegno agli investimenti destinati ad accrescere la resilienza ed il pregio ambientale degli ecosistemi forestali*

## Graduatoria Unica Regionale - Domande ammissibili – Allegato A

| POS. | Codice Barre | Numero Protocollo | Data Protocollo | CUAA | Beneficiario | | Contributo Ammesso | PT. Tot. | Soggetto Attuatore | AZIONI |
|---|---|---|---|---|---|---|---|---|---|---|
| 81 | 54250635056 | AGEA.ASR.2017.1210145 | 11/12/2017 | 80011990639 | REGIONE CAMPANIA | € 43.970,03 | € 43.970,03 | 69 | CASERTA | |
| 82 | 54250624449 | AGEA.ASR.2017.1203307 | 04/12/2017 | 84000970651 | COMUNE DI CAMPORA | € 87.173,13 | € 87.173,13 | 68 | SALERNO | |
| 83 | 54250627491 | AGEA.ASR.2017.1210100 | 11/12/2017 | 84001070659 | COMUNE DI PIAGGINE | € 198.275,26 | € 198.275,26 | 68 | SALERNO | |
| 84 | 54250634216 | AGEA.ASR.2017.1211526 | 12/12/2017 | 203920640 | COMUNE DI LIONI | € 63.617,07 | € 63.617,07 | 66 | AVELLINO | |
| 85 | 54250635098 | AGEA.ASR.2017.1210137 | 11/12/2017 | 80011990639 | REGIONE CAMPANIA | € 85.383,38 | € 85.383,38 | 66 | CASERTA | Riesaminata |
| 86 | 54250626477 | AGEA.ASR.2017.1205967 | 06/12/2017 | 608510657 | COMUNE DI GIUNGANO | € 13.089,33 | € 13.089,33 | 65 | SALERNO | |
| 87 | 94250088120 | AGEA.ASR.2019.347373 | 16/04/2019 | 93007990653 | PARCO NAZIONALE DEL CILENTO,VALLO DI DIANO E ALBURNI | € 192.182,15 | € 192.182,15 | 65 | SALERNO | |
| 88 | 54250636138 | AGEA.ASR.2017.1210278 | 11/12/2017 | 2258170659 | ZAMBROTTI GESTIONI SRL | € 369.852,34 | € 369.852,34 | 65 | SALERNO | |
| 89 | 54250637920 | AGEA.ASR.2017.1211673 | 12/12/2017 | 84000970651 | COMUNE DI CAMPORA | € 482.333,10 | € 482.333,10 | 65 | SALERNO | |
| 90 | 54250637482 | AGEA.ASR.2017.1211375 | 12/12/2017 | 83000070652 | COMUNE DI TEGGIANO | € 74.111,14 | € 74.111,14 | 63 | SALERNO | |
| 91 | 54250637524 | AGEA.ASR.2017.1211321 | 12/12/2017 | 84001270655 | COMUNE DI CASTELNUOVO CILENTO | € 6.129,59 | € 6.129,59 | 61 | SALERNO | |
| 92 | 54250637961 | AGEA.ASR.2017.1211596 | 12/12/2017 | 84001450653 | COMUNE DI TORRACA | € 31.316,34 | € 31.316,34 | 61 | SALERNO | |
| 93 | 54250629125 | AGEA.ASR.2017.1208110 | 07/12/2017 | 84001430655 | COMUNE DI SAN GIOVANNI A PIRO | € 39.500,44 | € 39.500,44 | 61 | SALERNO | |
| 94 | 54250632756 | AGEA.ASR.2017.1210045 | 11/12/2017 | 84001390651 | COMUNE DI SACCO | € 39.861,39 | € 39.861,39 | 61 | SALERNO | |
| 95 | 54250637797 | AGEA.ASR.2017.1211604 | 12/12/2017 | 84002580656 | COMUNE DI VIBONATI | € 58.545,18 | € 58.545,18 | 61 | SALERNO | Riesaminata |
| 96 | 54250638308 | AGEA.ASR.2018.646752 | 07/06/2018 | 83001010616 | COMUNE DI ROCCAMONFINA | € 16.044,66 | € 16.044,66 | 60 | CASERTA | |
| 97 | 54250636088 | AGEA.ASR.2017.1211512 | 12/12/2017 | 84000050652 | COMUNE DI SALENTO | € 29.940,47 | € 29.940,47 | 60 | SALERNO | |
| 98 | 54250636591 | AGEA.ASR.2017.1210457 | 12/12/2017 | 84000190656 | COMUNE DI CUCCARO VETERE | € 40.275,02 | € 40.275,02 | 60 | SALERNO | |
| 99 | 54250621445 | AGEA.ASR.2017.1166306 | 30/11/2017 | VTLMLE62A12D230L | VITELLI EMILIO | € 117.190,87 | € 117.190,87 | 60 | BENEVENTO | Riesaminata |
| 100 | 94250001974 | AGEA.ASR.2019.7137 | 03/01/2019 | 82001410610 | COMUNE DI RUVIANO | € 131.547,82 | € 131.547,82 | 60 | CASERTA | |

SISMAR
Sistema di Monitoraggio Agricolo Regionale

Misura 8 sottomisura 8.5. Tipologia d'intervento 8.5.1 - *Sostegno agli investimenti destinati ad accrescere la resilienza ed il pregio ambientale degli ecosistemi forestali*

## Graduatoria Unica Regionale - Domande ammissibili – Allegato A

| POS. | Codice Barre | Numero Protocollo | Data Protocollo | CUAA | Beneficiario | | Contributo Ammesso | PT. Tot. | Soggetto Attuatore | AZIONI |
|---|---|---|---|---|---|---|---|---|---|---|
| 101 | 84250222035 | AGEA.ASR.2018.2126927 | 24/10/2018 | 83002260657 | COMUNE DI SANZA | € 376.000,72 | € 376.000,72 | 60 | SALERNO | |
| 102 | 54250636641 | AGEA.ASR.2017.1210599 | 12/12/2017 | 84000190656 | COMUNE DI CUCCARO VETERE | € 395.861,55 | € 395.861,55 | 60 | SALERNO | |
| 103 | 54250637847 | AGEA.ASR.2017.1211525 | 12/12/2017 | BNMGFR91R30G793K | BONOMO GIANFRANCESCO | € 399.869,79 | € 399.869,79 | 60 | SALERNO | |
| 104 | 54250636955 | AGEA.ASR.2017.1211690 | 12/12/2017 | 82002890653 | COMUNE DI FELITTO | € 447.500,00 | € 447.500,00 | 60 | SALERNO | |
| 105 | 84250226465 | AGEA.ASR.2018.2145851 | 31/10/2018 | 83002260657 | COMUNE DI SANZA | € 464.371,30 | € 464.371,30 | 60 | SALERNO | |
| 106 | 54250638373 | AGEA.ASR.2017.1211795 | 12/12/2017 | 83002060651 | COMUNE DI POLLA | € 29.034,88 | € 29.034,88 | 59 | SALERNO | |
| 107 | 54250638027 | AGEA.ASR.2017.1211667 | 12/12/2017 | 84000910657 | COMUNE DI ORRIA | € 37.485,47 | € 37.485,47 | 59 | SALERNO | |
| 108 | 54250631899 | AGEA.ASR.2017.1211383 | 12/12/2017 | 84000750657 | COMUNE DI MONTEFORTE CILENTO | € 38.815,48 | € 38.815,48 | 59 | SALERNO | |
| 109 | 54250634810 | AGEA.ASR.2017.1210098 | 11/12/2017 | 82002390654 | COMUNE DI ALBANELLA | € 12.206,18 | € 12.206,18 | 57 | SALERNO | |
| 110 | 54250634653 | AGEA.ASR.2017.1211706 | 12/12/2017 | 267790657 | COMUNE DI FISCIANO | € 24.721,42 | € 24.721,42 | 57 | SALERNO | |
| 111 | 54250632244 | AGEA.ASR.2017.1209957 | 11/12/2017 | 3515940652 | COMUNE DI OMIGNANO | € 10.202,31 | € 10.202,31 | 56 | SALERNO | |
| 112 | 54250633598 | AGEA.ASR.2017.1211713 | 12/12/2017 | 554730655 | COMUNE DI OLEVANO SUL TUSCIANO | € 37.904,86 | € 37.904,86 | 56 | SALERNO | |
| 113 | 54250636393 | AGEA.ASR.2017.1210539 | 12/12/2017 | 83002290654 | COMUNE DI MONTESANO SULLA MARCELLANA - | € 205.650,71 | € 205.650,71 | 56 | SALERNO | Riesaminata |
| 114 | 94250093559 | AGEA.ASR.2019.370894 | 26/04/2019 | 3519370658 | COMUNE DI ASCEA | € 23.002,06 | € 23.002,06 | 55 | SALERNO | Scorrimento |
| 115 | 84250226713 | AGEA.ASR.2018.2146665 | 31/10/2018 | DPRPQL57H22G538R | DI PERNA PASQUALE | € 362.465,97 | € 362.465,97 | 55 | SALERNO | Scorrimento |
| 116 | 54250633531 | AGEA.ASR.2017.1209270 | 11/12/2017 | LGRRFL89E08H703Q | LIGUORI RAFFAELE | € 366.853,46 | € 366.853,46 | 55 | SALERNO | |
| 117 | 94250081695 | AGEA.ASR.2019.242484 | 15/03/2019 | 82001610615 | COMUNE DI CIORLANO | € 367.007,63 | € 367.007,63 | 55 | CASERTA | |
| 118 | 54250628747 | AGEA.ASR.2017.1210222 | 11/12/2017 | 84001470651 | COMUNE DI CASALETTO SPARTANO | € 43.463,50 | € 43.463,50 | 54 | SALERNO | |
| 119 | 54250629430 | AGEA.ASR.2017.1208169 | 07/12/2017 | 269990651 | COMUNE DI MAIORI | € 7.293,02 | € 7.293,02 | 53 | SALERNO | |
| 120 | 54250635122 | AGEA.ASR.2017.1211518 | 12/12/2017 | 82002290656 | COMUNE DI ROSCIGNO | € 11.812,80 | € 11.812,80 | 52 | SALERNO | |

SISMAR
Sistema di Monitoraggio Agricolo Regionale

Misura 8 sottomisura 8.5. Tipologia d'intervento 8.5.1 - *Sostegno agli investimenti destinati ad accrescere la resilienza ed il pregio ambientale degli ecosistemi forestali*

## Graduatoria Unica Regionale - Domande ammissibili – Allegato A

| POS. | Codice Barre | Numero Protocollo | Data Protocollo | CUAA | Beneficiario | | Contributo Ammesso | PT. Tot. | Soggetto Attuatore | AZIONI |
|---|---|---|---|---|---|---|---|---|---|---|
| 121 | 54250634950 | AGEA.ASR.2017.1210047 | 11/12/2017 | 557630654 | COMUNE DI AULETTA | € 12.370,22 | € 12.370,22 | 52 | SALERNO | |
| 122 | 54250635627 | AGEA.ASR.2017.1211484 | 12/12/2017 | 269570628 | COMUNE DI CASTELVETERE IN VALFORTORE | € 20.560,57 | € 19.041,35 | 50 | BENEVENTO | |
| 123 | 54250633184 | AGEA.ASR.2017.1208908 | 11/12/2017 | PGLPLE71P28A509I | PAGLIARULO EUPLIO | € 105.181,43 | € 105.181,43 | 50 | AVELLINO | |
| 124 | 54250634844 | AGEA.ASR.2017.1209972 | 11/12/2017 | 80018790651 | COMUNE CASTIGLIONE DEL GENOVESI | € 399.913,81 | € 399.913,81 | 50 | SALERNO | |
| 125 | 54250635494 | AGEA.ASR.2017.1210224 | 11/12/2017 | 84001470651 | COMUNE DI CASALETTO SPARTANO | € 429.066,71 | € 429.066,71 | 50 | SALERNO | |
| 126 | 54250637755 | AGEA.ASR.2017.1211758 | 12/12/2017 | 143390649 | COMUNE DI VOLTURARA IRPINA | € 432.860,95 | € 432.860,95 | 50 | AVELLINO | |
| 127 | 54250628614 | AGEA.ASR.2017.1210090 | 11/12/2017 | 80010870642 | COMUNE DI MONTEMARANO | € 442.483,60 | € 442.483,60 | 50 | AVELLINO | Riesaminata |
| 128 | 54250636625 | AGEA.ASR.2017.1210551 | 12/12/2017 | 3425180654 | COMUNE DI STELLA CILENTO | € 467.814,06 | € 467.814,06 | 50 | SALERNO | |
| 129 | 54250636799 | AGEA.ASR.2017.1210853 | 12/12/2017 | 3425180654 | COMUNE DI STELLA CILENTO | € 485.860,06 | € 485.860,06 | 50 | SALERNO | Riesaminata |
| 130 | 54250634224 | AGEA.ASR.2017.1210102 | 11/12/2017 | 82001370657 | COMUNE AQUARA | € 9.998,25 | € 9.998,25 | 48 | SALERNO | |
| 131 | 54250635338 | AGEA.ASR.2017.1210166 | 11/12/2017 | MRRVCN96P28L628Y | MARRA VINCENZO | € 78.610,64 | € 78.610,64 | 45 | SALERNO | |
| 132 | 54250635734 | AGEA.ASR.2017.1210242 | 11/12/2017 | FRRMRA54T07E037B | FERRA MAURO | € 141.210,49 | € 141.210,49 | 45 | SALERNO | |
| 133 | 84250223611 | AGEA.ASR.2018.2139983 | 29/10/2018 | 502010655 | COMUNE DI SALA CONSILINA | € 344.041,61 | € 344.041,61 | 45 | SALERNO | |
| 134 | 54250634307 | AGEA.ASR.2017.1209662 | 11/12/2017 | 84000130652 | COMUNE DI SAPRI | € 22.657,16 | € 22.657,16 | 42 | SALERNO | |
| 135 | 54250625420 | AGEA.ASR.2017.1204603 | 05/12/2017 | 252900659 | CITTA' DI AGROPOLI | € 5.447,47 | € 5.447,47 | 41 | SALERNO | |
| 136 | 54250635940 | AGEA.ASR.2017.1211428 | 12/12/2017 | 82001670643 | COMUNE DI MONTEVERDE | € 9.724,49 | € 9.724,49 | 41 | AVELLINO | |
| 137 | 54250637664 | AGEA.ASR.2017.1211510 | 12/12/2017 | 81002060622 | COMUNE DI SAN LORENZELLO | € 399.000,00 | € 399.000,00 | 40 | BENEVENTO | |
| 138 | 94250088690 | AGEA.ASR.2019.350701 | 17/04/2019 | 84000750657 | COMUNE DI MONTEFORTE CILENTO | € 448.280,60 | € 448.280,60 | 40 | SALERNO | |
| 139 | 54250638019 | AGEA.ASR.2017.1211623 | 12/12/2017 | 497770651 | COMUNE DI CORLETO MONFORTE | € 486.631,93 | € 486.631,93 | 40 | SALERNO | |
| 140 | 54250637862 | AGEA.ASR.2017.1211688 | 12/12/2017 | 84000750657 | COMUNE DI MONTEFORTE CILENTO | € 487.992,89 | € 487.992,89 | 40 | SALERNO | |

Misura 8 sottomisura 8.5. Tipologia d'intervento 8.5.1 - *Sostegno agli investimenti destinati ad accrescere la resilienza ed il pregio ambientale degli ecosistemi forestali*

## Graduatoria Unica Regionale - Domande ammissibili – Allegato A

| POS. | Codice Barre | Numero Protocollo | Data Protocollo | CUAA | Beneficiario | | Contributo Ammesso | PT. Tot. | Soggetto Attuatore | AZIONI |
|---|---|---|---|---|---|---|---|---|---|---|
| 141 | 54250633713 | AGEA.ASR.2017.1209439 | 11/12/2017 | 228820643 | COMUNE DI CAPOSELE | € 260.145,28 | € 260.145,28 | 35 | AVELLINO | |
| 142 | 54250635783 | AGEA.ASR.2017.1210248 | 11/12/2017 | 80002030643 | COMUNE DI CHIUSANO | € 348.422,64 | € 348.422,64 | 35 | AVELLINO | Riesaminata |
| 143 | 94250097444 | AGEA.ASR.2019.413300 | 07/05/2019 | 84001190655 | COMUNE DI CASELLE IN PITTARI | € 366.852,69 | € 366.852,69 | 35 | SALERNO | |
| | | | | | | | € 7.000.038,74 | | | |

fonte: http://burc.regione.campania.it

# Decreto Dirigenziale n. 243 del 03/08/2021

Dipartimento 50 - GIUNTA REGIONALE DELLA CAMPANIA

Direzione Generale 7 - DIREZIONE GENERALE PER LE POLITICHE AGRICOLE, ALIMENTARI E FORESTALI

U.O.D. 92 - STAFF - Funzioni di supporto tecnico-amministrativo

Oggetto dell'Atto:

DECRETO LEGISLATIVO 27 MAGGIO 1999 N. 165 - DECRETO MINISTERIALE 27 MARZO 2008 - DRD 241-2017 E SMI. DRD N. 154 DEL 31.07.2020, CAA UIPA S.R.L. - C.F. E P.I. 04492190618 - ABILITAZIONE SEDE OPERATIVA - REGIONE PUGLIA - COMUNE DI GALATONE (LE)

## LA DIRETTRICE
## DELLA DIREZIONE REGIONALE PER LE POLITICHE AGRICOLE ALIMENTARI E FORESTALI

alla stregua dell'istruttoria svolta dallo *STAFF - Funzioni di supporto tecnico amministrativo - 500792*

**Premesso che**

a. con D.G.R. n.612/2011 è stato approvato il Regolamento n. 12 "Ordinamento amministrativo della Giunta Regionale della Campania";
b. con D.G.R. n. 478/2012 la Giunta Regionale, in attuazione di quanto previsto dal citato Regolamento, ha approvato, tra l'altro, l'articolazione delle strutture ordinamentali sulla base delle competenze da svolgere;
c. con delibere di Giunta nn. 493, 535 e 594/2016 si è provveduto alla modifica del regolamento n. 12/2011 e ss.mm.ii., intervenendo, tra l'altro, in ordine alla rimodulazione o soppressione di talune strutture;
d. con D.G.R. n. 619 del 8/11/2016, pubblicata sul BURC n. 76 del 15 novembre 2016, è stata modificata, in parte, l'articolazione delle strutture ordinamentali di cui alla citata D.G.R. 478/2012;

**VISTO** il Decreto legislativo n.33/2013 concernente "Riordino della disciplina riguardante gli obblighi di pubblicità e trasparenza e diffusione delle informazioni da parte delle pubbliche amministrazioni" ed in particolare gli art. 23 e art. 26;

**VISTO** il Piano Triennale di Prevenzione della Corruzione e della Trasparenza 2020-2022 approvato con D.R.G.C. n. 69 del 11.02.2020 in particolare l'allegato IV sezione "**AMMINISTRAZIONE TRASPARENTE - ELENCO DEGLI OBBLIGHI DI PUBBLICAZIONE";**

**VISTO** il Decreto legislativo 27 maggio 1999, n. 165, recante soppressione dell'A.I.M.A. e istituzione dell'Agenzia per le erogazioni in agricoltura (Ag.E.A.), a norma dell'articolo 11 della legge 15 marzo 1997, n. 59, modificato dal Decreto legislativo 15 giugno 2000, n. 188, e in particolare l'articolo 3-bis del suddetto Decreto, che disciplina l'attività dei «Centri autorizzati di assistenza agricola»;

**VISTO** il Decreto del Ministro delle politiche agricole alimentari e forestali del 27 marzo 2008, «Riforma dei centri autorizzati di assistenza agricola» pubblicato sulla G.U. n. 106 del 7 maggio 2008, che abroga il Decreto Ministeriale del 27 marzo 2001;

**VISTO** l'art.2, comma 5 – septies, legge 26 febbraio 2011 n. 10 di conversione del decreto legge 29 dicembre 2010 n.225 concernente l'Adeguamento dei Centri Autorizzati di Assistenza Agricola (C.A.A.) alle disposizioni del Decreto Ministeriale 27 marzo 2008;

**VISTO** il Decreto legislativo 21 maggio 2018, n. 74 e smi, recante "Riorganizzazione dell'Agenzia per le erogazioni in agricoltura - AGEA e per il riordino del sistema dei controlli nel settore agroalimentare, in attuazione dell'articolo 15, della legge 28 luglio 2016, n. 154 e in particolare l'articolo 6 del suddetto Decreto, che disciplina l'attività dei «Centri autorizzati di assistenza agricola;

**VISTA** la deliberazione R.C. n. 498 del 20 marzo 2009 "Area Generale Di Coordinamento Sviluppo Attività Settore Primario" – Recepimento del Decreto del Ministero delle politiche agricole alimentari e forestali del 27 marzo 2008 in materia di Riforma dei Centri autorizzati di Assistenza Agricola (CAA) e approvazione delle "Linee di indirizzo per l'autorizzazione allo svolgimento delle attività dei Centri di Assistenza Agricola (CAA)";

**VISTO** il DRD n. 164 del 29 aprile 2009 con il quale sono state approvate le "Modalità operative relative ai requisiti minimi di garanzia, funzionamento e vigilanza delle sedi operative C.A.A.

della Regione Campania" e la relativa modulistica in merito all'attività dei Centri di Assistenza Agricola (C.A.A.) nel territorio della Regione Campania;

**VISTO** il DRD n. 241 del 16 ottobre 2017 avente ad oggetto approvazione dei "requisiti minimi di garanzia e funzionamento richiesti per lo svolgimento dell'attività di centri autorizzati di assistenza agricola (C.A.A.) nel territorio della regione Campania" – e relativa modulistica; come modificato dai DRD n. 325 del 18 settembre 2018 e DRD 99 del 21 maggio 2020;

**VISTO** il DRD n. 303 del 04 dicembre 2020 con il quale è stata disposta la presa d'atto del passaggio e contestuale acquisizione di n. 6 sedi operative, abilitate dal CAA Tutela e Lavoro srl - *C.F. e P.I.* ***08762181009*** (*CAA cedente*) al **CAA UIPA Srl –** C.F. e P.I. **04492190618** (*CAA ricevente*).

**TENUTO CONTO** che la presa d'atto del passaggio delle sedi operative è stata disposta **sotto condizione risolutiva,** in assenza degli adempimenti necessari alle modifiche ai titoli di disponibilità dei locali e ai contratti di lavoro dei responsabili e di altri eventuali operatori delle sedi interessate dal trasferimento, nonché di ogni altro adempimento correlato al passaggio delle sedi dal CAA TUTELA E LAVORO Srl, conformemente alle disposizioni impartite con il DRD 241 del 16 ottobre 2017 e smi;

**VISTA** la nota prot. n. 2020.0621435 del 29/12/2020, con la quale è stato avviato il procedimento amministrativo a favore della Società CAA UIPA Srl, chiedendo alla Regione Puglia, ai sensi del Decreto Ministeriale 27 Marzo 2008 e smi, se esistano motivi ostativi alla abilitazione della sede operativa avente il seguente indirizzo:

Regione **Puglia**
Comune **Galatone (LE)**
Via **XXIV MAGGIO, 101**

**PRESO ATTO** del parere emesso dalla Regione Puglia di cui alla comunicazione 155PROT.26/03/2021/0003439, acquisita agli atti con prot. 2021.0173672 del 30/03/2021, con esito positivo;

**VISTO** IL DRD del 31/07/2020 n. 154 con il quale il **CAA UIPA Srl –** C.F. e P.I. **04492190618** è stato autorizzato allo svolgimento dell'attività di Centro Autorizzato di Assistenza;

**TENUTO CONTO** che la Regione Campania potrà revocare l'autorizzazione allo svolgimento delle attività di Centro Autorizzato di Assistenza Agricola nei casi previsti e secondo le procedure indicate dal D.M. 27 marzo 2008;

**PRESO ATTO** della attività istruttoria svolta dalla UOD/STAFF 50.07.92, giusto verbale del 28/07/2021 prot. 2021.0403889 del 03/08/2021, dalla quale risulta l'esito positivo alla sussistenza dei requisiti minimi di garanzia e funzionamento previsti dal D.M. 27 marzo 2008;

**RITENUTO,** da quanto sopra riportato, che ricorrono le condizioni per abilitare la sede operativa della società CAA UIPA Srl – C.F. e P.I. 04492190618, avente sede legale in Caserta alla Via Arena, 37, autorizzata allo svolgimento dell'attività di Centro Autorizzato di Assistenza Agricola, con la denominazione di CAA UIPA S.r.l, con DRD n. 154 del 31/07/2020;

## DECRETA

per le motivazioni espresse in narrativa che si intendono di seguito integralmente riportate:

1. di autorizzare l'abilitazione della seguente sede operativa del **CAA UIPA Srl –** C.F. e P.I. **04492190618:**

   Regione **Puglia**
   Comune **Galatone (LE)**
   Via **XXIV MAGGIO, 101**

Il **CAA UIPA Srl** può operare, ai sensi e per gli effetti dell'art. 6 del decreto legislativo 21 maggio 2018, n. 74, come modificato e integrato dal decreto legislativo 4 ottobre 2019, n. 116, previa stipula di apposita convenzione.

Restano confermate le prescrizioni e le condizioni impartite con il DRD 154 del 31/07/2020.

Avverso il presente atto è ammissibile, alternativamente:

ricorso giurisdizionale al T.A.R. nel termine perentorio di 60 giorni dalla data di notificazione o di comunicazione in via amministrativa dell'atto o da quando l'interessato ne abbia avuto piena conoscenza;

ricorso straordinario al Presidente della Repubblica, limitatamente ai motivi di legittimità, nel termine perentorio di 120 giorni dalla data di notificazione o di comunicazione in via amministrativa dell'atto o da quando l'interessato ne abbia avuto piena conoscenza.

Non ricorrono le condizioni di cui al D.lgs. n. 33/2013, art. 26

Il presente decreto è trasmesso:

per la pubblicazione sul Bollettino Ufficiale anche ai fini degli adempimenti ex Decreto Legislativo 14 marzo 2013, n. 33 (art. 23)
al sito istituzionale nella sezione Amministrazione Trasparente
all'Organismo pagatore – Agea
alla Regione Puglia
al CAA UIPA srl
all'Assessore alle Attività produttive e alla Ricerca Scientifica, in attuazione della direttiva del Presidente n. 2019-0007503/UDCP/GAB/CG del 22.3.2019;
alla Segreteria di Giunta per l'archiviazione.

Maria Passari

# Decreto Dirigenziale n. 247 del 05/08/2021

Dipartimento 50 - GIUNTA REGIONALE DELLA CAMPANIA

Direzione Generale 7 - DIREZIONE GENERALE PER LE POLITICHE AGRICOLE, ALIMENTARI E FORESTALI

U.O.D. 2 - Ufficio Centrale Supporto alle Imprese del settore agro-alimentare

Oggetto dell'Atto:

DECRETO INTERMINISTERIALE 454/01- AGEVOLAZIONE FISCALE SUI CARBURANTI IMPIEGATI IN AGRICOLTURA - MAGGIORAZIONE DELLE ATTRIBUZIONI PER L'IRRIGAZIONE DELLE COLTURE E PER GLI ALLEVAMENTI DI BESTIAME PER ANDAMENTO METEOROLOGICO AVVERSO 2021 - ANNULLAMENTO DDR 244 DEL 04/08/2021 E RIPROPOSIZIONE.

IL DIRETTORE

PREMESSO CHE

a) Il D.Lgs 26 ottobre 1995 n. 504 prevede aliquote ridotte di accisa per taluni oli minerali impiegati in lavori agricoli, orticoli, in allevamento, nella silvicoltura e piscicoltura e nella florovivaistica;

b) con Decreto n. 454/01 il Ministero dell'Economia e delle Finanze ha approvato il "Regolamento concernente le modalità di gestione dell'agevolazione fiscale per gli oli minerali impiegati nei lavori agricoli, orticoli, in allevamento, nella silvicoltura e piscicoltura e nella florovivaistica" attribuendo le competenze alla Regioni;

c) le attività di cui al citato DM 454/2001, già delegate alle Province, sono riallocate in Regione per effetto della LR 14/2015;

d) l'art. 2 della Legge 23 dicembre 1996, n. 662 stabilisce tra l'altro che il Ministero delle Politiche Agricole Alimentari e Forestali, determini i consumi medi dei prodotti petroliferi per l'agricoltura, nonché l'applicazione di una specifica aliquota ridotta di accisa per il gasolio utilizzato per il riscaldamento delle serre adibite a colture florovivaistiche;

e) l'art. 1 comma 4 del Decreto Legge 15 febbraio 2000, n. 21, dispone che la predetta determinazione dei prodotti petroliferi per l'agricoltura è disposta con decreto del Ministero delle Politiche Agricole Alimentari e Forestali;

f) con Decreto 30 dicembre 2015 pubblicato sulla GU n. 50 del 1/03/2016 il Ministero delle Politiche Agricole Alimentari e Forestali ha determinato i consumi medi dei prodotti petroliferi da ammettere all'impiego agevolato in agricoltura;

g) a detti valori si applicano le riduzioni previste dall'art 1 comma 384 della Legge 190/2014 nella misura del 23 per cento;

h) Il citato Decreto del 30 dicembre 2015 all'art. 2, comma 2, ha dato facoltà alle Regioni, di disporre motivate maggiorazioni delle attribuzioni di cui all'allegato 1 del citato decreto, nei casi di avversità atmosferiche, andamento climatico sfavorevole e/o siccità limitatamente all'anno corrente;

RILEVATO CHE

a) gli uffici hanno ricevuto per le vie brevi diverse segnalazioni di singole aziende in merito alla situazione di difficoltà delle aziende del settore agricolo legate allo sfavorevole andamento meteorologico;

b) Con nota acquisita al protocollo con il numero 402833 del 2/08/2021, disponibile agli atti d'ufficio, Confagricoltura Campania, in riferimento al protrarsi delle condizioni meteo avverse ed in particolare alle temperature registrate ben oltre la media stagionale, ha chiesto la concessione delle maggiorazioni previste dalla normativa vigente in relazione ai consumi di carburante per l'agricoltura al fine di reintegrare le disponibilità aziendali da destinare alle lavorazioni successive;

c) il giorno 2/08/2021 si è tenuto in videoconferenza un incontro con le Organizzazioni Professionali maggiormente rappresentative per affrontare le problematiche indicate come da verbale allegato;

d) le OOPP presenti al tavolo hanno sottolineato i consumi di gasolio di gran lunga superiori all'ordinario per tutte le colture oggetto di irrigazione e lo stato di forte sofferenza del settore zootecnico per la necessità di sopportare consumi elevati per l'approvvigionamento e la distribuzione di foraggi e acqua;

a) le OOPP presenti, all'unanimità hanno chiesto una maggiorazione pari al 30% dei consumi medi per irrigazione su tutte le superfici agricole irrigue e al 30% dei quantitativi base delle assegnazioni per il bestiame nonché l'individuazione di meccanismi semplificati e standardizzati per la quantificazione delle assegnazioni supplementari, allo scopo di garantire efficacia e rapida esecuzione alle decisioni assunte;

b) le OOPP hanno altresì chiesto di avviare la possibilià di presentare istanza per le assegnazioni supplementari nel mese di settembre;

c) gli uffici regionali alla luce dell'analisi condotta sui dati resi disponibili dal servizio agrometeorologico regionale e consultabili sul sito della protezione civile, che hanno evidenziato un andamento termopluviometrico critico per i mesi di giugno – luglio, e alla luce di quanto emerso sui territori, hanno ritenute congrue le richieste;

CONSIDERATO CHE:

a) è necessario far fronte ai maggiori consumi di carburanti sostenuti dalle aziende per l'irrigazione delle colture e per l'approvvigionamento idrico e alimentare degli allevamenti reintegrando la disponibilità per le successive lavorazioni con l'attribuzione di maggiorazioni;

b) è necessario quindi individuare modalità operative idonee a garantire la fattibilità in tempi brevi degli interventi, in coerenza con quanto previsto dal il Decreto del 30 dicembre 2015 art. 1 comma 6;

c) il Decreto del 30 dicembre 2015 all'art. 2, comma 2 testualmente recita: "Le regioni e le province autonome possono altresì nei seguenti casi: a) avversità atmosferiche e/o andamento climatico sfavorevole durante l'anno; b) siccità e alluvioni; c) fitopatie di eccezionale gravità; concedere ulteriori maggiorazioni, oltre quelle previste all'allegato 1, al verificarsi delle circostanze transitorie di cui ai punti a) b) c) del presente comma e limitatamente alle assegnazioni dell'anno corrente."

RILEVATO che, considerati i consumi medi delle colture maggiormente rappresentate, è stata ritenuta concordemente congrua l'assegnazione di una maggiorazione pari al 30% dei consumi medi per irrigazione su tutte le colture agricole irrigue, limitatamente ad un solo ciclo, e al 30% dei quantitativi base delle assegnazioni per il bestiame, da assegnare per far fronte ai maggiori consumi di carburanti sostenuti dalle aziende;

RILEVATO che è stato approvato il DDR 244 del 04/08/2021 avente ad oggetto: "Decreto Interministeriale 454/01- Agevolazione fiscale sui carburanti impiegati in agricoltura – Maggiorazione delle attribuzioni per l'irrigazione delle colture e per gli allevamenti di bestiame per andamento meteorologico avverso 2021" allegando in procedura, per mero errore materiale, un documento non corrispondente all'oggetto;

RITENUTO opportuno riproporre la Maggiorazione delle attribuzioni per l'irrigazione delle colture e per gli allevamenti di bestiame per andamento meteorologico avverso 2021, e annullare il DDR 244 del 04/08/2021

VISTO il Decreto del 30 dicembre 2015 del Ministero delle Politiche Agricole Alimentari e Forestali;

DECRETA

1. di integrare, limitatamente all'anno corrente e comunque entro limite del 100% dei quantitativi complessivi già previsti, le assegnazioni di gasolio agricolo per irrigazione e per allevamenti di bestiame alle seguenti condizioni:

a) che i beneficiari ne facciano richiesta entro il 10/10/2021;

b) che i beneficiari abbiano richiesto ed ottenuto, con l'assegnazione originaria del corrente anno solare, quantitativi di carburanti agricoli agevolati previsti dal Decreto 30 dicembre 2015 per l'irrigazione o per allevamenti di bestiame, con riferimento a terreni e allevamenti ubicati nella Regione Campania, e che permangano i requisiti di ammissibilità di cui all'art. 2 comma 1 del DM 454/2001;

c) che abbiano ritirato tutto il quantitativo di gasolio agricolo assegnato per la corrente annata;

2. di integrare le assegnazioni di gasolio agricolo per le coltivazioni, con riferimento a terreni ubicati nella Regione Campania, attribuendo per tutte le colture agricole irrigue precedentemente ammesse all'agevolazione, limitatamente al un solo ciclo interessato dal periodo di carenza idrica, una maggiorazione pari al 30% dei consumi medi per irrigazione di cui alle tabelle ministeriali, fermo restando l'applicazione della riduzione prevista dall'art 1 comma 384 della Legge 190/2014;

3. di integrare le assegnazioni di gasolio agricolo per allevamenti ubicati nella Regione Campania attribuendo una maggiorazione al 30% rispetto ai quantitativi base di cui alle tabelle ministeriali, fermo restando l'applicazione della riduzione prevista dall'art 1 comma 384 della Legge 190/2014;

4. di incaricare la UOD500702 di ogni adeguamento informatico ed organizzativo necessario per la fattibilità degli interventi, da attivarsi a partire dal 10/09/2021, in coerenza con quanto previsto dal Decreto del 30 dicembre 2015 art. 1 comma 6;

5. di annullare il DDR 244 del 04/08/2021;

6. di trasmettere il presente provvedimento:
   - al Ministero per le Politiche Agricole Alimentari e Forestali
   - alla UOD500702 Supporto alle Imprese del Settore Agroalimentare;
   - agli Staff 500791 e 500792;
   - alle UOD500710, 500711, 500712, 500713, 500714 Servizi Territoriali Provinciali di Avellino, Benevento, Caserta, Napoli e Salerno;
   - alla UOD 50.07.06 ai fini della pubblicazione sul sito internet dell'Assessorato all'Agricoltura;
   - al B.U.R.C. per la pubblicazione a valere di notifica a tutti gli effetti di legge.

FIRMATO
PASSARI

**Incontro UMA - OOPP del 2/08/2021 – Sintesi**

In data 2/08/2021 previa convocazione per le vie brevisi tenuto in videoconferenza un incontro con le Organizzazioni Professionali rappresentative in relazione alle richieste di assegnazioni supplementari di gasolio agricolo a seguito dell'andamento meteorologico siccitoso.

Erano presenti:

ALFONSO CARBONELLI – COLDIRETTI
PAOLO DI PALMA – CONFAGRICOLTURA
G. PIROZZI - CIA
ANIELLO DEL VECCHIO – COPAGRI
SIMONE PORRICELLI - COPAGRI
GIUSEPPE DI VITTO – STP AVELLINO
ANNA DI BERNARDO – STP CASERTA
ANGELINA MIGNONE – STP SALERNO
GIUSEPPE PORCARO – STP BENEVENTO
SALVATORE AUTIERO –UOD02
FRANCESCA FILOTICO – UOD02
DANIELA LOMBARDO – UOD02

Si riscontra la nota di Confagricoltura, acquisita al protocollo con il numero 402833 del 2/08/2021, nella quale " in riferimento al protrarsi delle condizioni meteo avverse ed in particolare alle temperature registrate ben oltre la media stagionale" in relazione ai consumi di carburante " si richiede la valutazione delle condizioni di eccezionalità termica e idrometrica avanzando fin da ora richiesta di concessione delle maggiorazioni previste dalla normativa vigente.".
L'andamento termopluviometrico, verificato dagli uffici tramite i dati del servizio della Protezione Civile, conferma che la scarsità dipiogge nei mesi di maggio, giugno e luglio si è accompagnata a temperature più elevate degli anni precedenti, causando situazioni di carenza idrica tali da determinare maggiori fabbisogni di carburanti rispetto all'ordinario.
Le criticità hanno interessato la generalità dei settori ma, con riferimento ai consumi di carburante, l'incrememento dei fabbisogni interessa fortemente la **zootecnia** e le **operazioni supplementari di irrigazione** delle colture in campo.
Si ritiene congrua l'assegnzione di quantitativi supplementari di carburanti nella misura indicativa **del 30%** in più per la zootecnia e per le operazioni di irrigazione delle colture presenti in campo nel periodo primaverile-estivo. Resta fermo che le coltivazioni che non beneficiano ordinariamente di assegnazioni per irrigazione, in quanto non dispongono di fonti di approvvigionamento autorizzate, non possono neanche usufruire di quantitativi supplementari per irrigazioni.
Considerato che il quantitativo supplementare è finalizzato a reintegrare i fabbisogni di carburante in vista delle lavorazioni di fine anno, si condivide che:

- la richiesta verrà presentata **all'esaurimento delle disponibilità** di gasolio agricolo già assegnate;
- la possibilità di presentare le richieste "supplementari" verrà aperta con l'approvazione dei relativi atti, da notificare al MIPAAFT, a partire **dal 10 settembre** e per un periodo di almeno 10 giorni.

L'ufficio si riserva di comunicare successivamente eventuali adeguamenti operativi che si potranno rendere necessari per il superamento di alcune criticità tecniche ancora allo studio, legate principalmente alle difficoltà di allineamento tra SIAN e BDN riscontrate nei primi mesi dell'anno e procrastinatesi con il mancato allineamento del "tipo di produzione" (latte/carne).

*Il presente verbale, inviato via mail ai partecipanti, in assenza di integrazioni si considera approvato.*

fonte: http://burc.regione.campania.it

# Decreto Dirigenziale n. 41 del 30/07/2021

Dipartimento 50 - GIUNTA REGIONALE DELLA CAMPANIA

Direzione Generale 8 - DIREZIONE GENERALE PER LA MOBILITA'

U.O.D. 4 - Demanio marittimo portuale

Oggetto dell'Atto:

PORTO DI BAIA - COMUNE DI BACOLI - PEDONALIZZAZIONE STAGIONE ESTIVA AGOSTO-SETTEMBRE ANNO 2021 PORTO DI BAIA - COMUNE DI BACOLI - PEDONALIZZAZIONE STAGIONE ESTIVA AGOSTO-SETTEMBRE ANNO 2021 PORTO DI BAIA - COMUNE DI BACOLI - PEDONALIZZAZIONE STAGIONE ESTIVA AGOSTO-SETTEMBRE ANNO 2021.

IL DIRIGENTE

**PREMESSO che:**

a. l'articolo 105, comma 2, lett. e), Decreto Legislativo 3 marzo 1998, n. 112, ha conferito alle Regioni le funzioni di programmazione, progettazione ed esecuzione di interventi di costruzione, bonifica e manutenzione dei porti di rilievo regionale ed interregionale;

b. il citato art. 105, comma 2, lett. l), come modificato dall'art. 9 della L. 16 marzo 2001,n. 88 ha altresì conferito alle Regioni le competenze amministrative afferenti il rilascio di concessioni di beni del demanio marittimo nei porti di rilevanza regionale ed interregionale a decorrere dalla data del 1 gennaio 2002;

c. il combinato disposto degli artt. 40, 41 e 42 del decreto legislativo 30 marzo 1999, n. 96 e del già citato art. 105, comma 2, lett. l), ha previsto che i Comuni esercitano le funzioni amministrative sul demanio marittimo, ad eccezione degli ambiti rientranti nei porti di rilevanza regionale ed interregionale;

d. l'art. 6, comma 1, della legge regionale 28 marzo 2002, n. 3 ha attribuito alla Regione le funzioni programmatorie ed amministrative in materia di reti, impianti e servizi marittimi, ivi compresi i porti di rilievo regionale ed interregionale;

e. l'art. 40, della legge regionale 29 giugno 2021, n. 5, pubblicata sul BURC n. 63 del 29 giugno 2021 ha conferito le funzioni in materia di concessioni demaniali marittime nei porti di rilievo regionale e interregionale ai Comuni nel cui territorio rientrano i predetti ambiti portuali, fatto salvo la possibilità per i Comuni di rinunciare alla potestà amministrativa, oggetto di conferimento delle funzioni, entro sessanta giorni dalla data di pubblicazione della legge;

**PREMESSO, altresì, che:**

a. con delibera di Giunta Regionale 19 giugno 2008, n. 1047, è stato approvato l'elenco "Porti di rilevanza regionale ed interregionale ai sensi dell'art. 6, l.r. n. 3/2002";

b. con decreto dirigenziale dell'AGC Trasporti e viabilità – Settore Demanio marittimo n. 76 del 05/07/2011 (BURC n. 43 del 11/07/2011) è stato approvato il provvedimento di "Regolamentazione e disciplina delle attività e degli usi nel porto di Baia, Comune di Bacoli";

c. tra le disposizioni del suddetto decreto vi è anche la previsione della pedonalizzazione dell'area portuale e, in particolare, di tutta la Banchina bassa sin dalla stagione estiva 2011, e di gran parte della Banchina alta a partire dalla stagione estiva 2012;

**PREMESSO infine che**

a. con decreto dirigenziale dell'AGC Trasporti e viabilità – Settore Demanio marittimo n. 200 del 29/12/2011, è stata sospesa l'efficacia dell'art. 3, comma 7, del citato decreto Dirigenziale n. 76 del 05/07/2011, nella parte in cui dispone la pedonalizzazione della Banchina bassa;

b. tale sospensione è stata determinata a seguito dell'accoglimento delle osservazioni presentate dal Comune di Baia con note prot. n. 24536 del 25/08/2011 e prot. n. 32624 del 15/11/2011, relativamente alle criticità legate alla viabilità, al traffico e all'ordine pubblico e difficoltà vissute dal tessuto imprenditoriale del porto di Baia;

c. con decreto Dirigenziale dell'UOD 04 - Direzione Generale per la Mobilità n.15 del 14/7/2020, su richiesta dell'Amministrazione Comunale di Bacoli - a seguito del superamento dei problemi che avevano determinato la sospensione pedonalizzazione della Banchina bassa nel 2011- è stata disposta la pedonalizzazione del Porto di Baia limitatamente alla stagione estiva 2020, nei mesi di luglio, agosto e settembre e nei soli fine settimana (da venerdì ore 17.00 a lunedì alle ore 6.00);

**TENUTO CONTO che:**

a. con nota prot. 14599 del 9.7.2021 indirizzata anche all'Autorità Marittima di Pozzuoli e Baia, il Comune di Bacoli ha reiterato alla Direzione Generale Mobilità-UOD 04 l'istanza di pedonalizzazione del porto di Baia per l'estate 2021 (luglio-settembre), nelle modalità già sperimentate nella stagione estiva 2020 (dal venerdì alle ore 17.00 al lunedì ore 6,00), ed autorizzata con il citato decreto Dirigenziale n. 15 del 14.7.2020;

b. la Amministrazione comunale si è, altresì, resa disponibile a non utilizzare, nelle giornate di pedonalizzazione, le aree in concessione adibite a parcheggio, lasciandole all'utilizzo da parte dei pubblici esercizi localizzati sul porto di Baia titolari di concessioni demaniali, analogamente a quanto sperimentato la scorsa stagione estiva;

c. al contempo la Amministrazione comunale, con delibera G.C. n. 37 del 12.3.2021 ha evidenziato, sotto il profilo del pubblico interesse, la rilevanza strategica rivestita dall'area ex Cantieri Mericraft per la continuità della azione di pedonalizzazione del porto, già avviata nel corso della stagione estiva anno 2020; ciò in ragione dell'ampio spazio utilizzabile per consentire la sosta di auto e moto, limitatamente al periodo estivo, senza perseguimento di fine di lucro;

d. a tale fine, la Amministrazione comunale ha presentato istanza per il rilascio di autorizzazione temporanea all'utilizzo dell'area in oggetto per le finalità di pubblica utilità sopra indicate, in istruttoria;

**TENUTO CONTO** degli esiti positivi della sperimentazione della pedonalizzazione del porto di Baia nella scorsa stagione 2020

**CONSIDERATA** la necessità, evidenziata anche dall'ente territorialmente interessato, di favorire o creare condizioni di decongestionamento di un'area fortemente frequentata, al fine di fronteggiare lo stato di emergenza sanitaria da Covid-19;

**DATO ATTO** del parere favorevole dell'Autorità Marittima reso con nota n. 13963.15-07-2021 con le seguenti prescrizioni:

- assicurare il transito dei mezzi di soccorso e delle FF.OO ed i mezzi per il carico e scarico merci delle attività commerciali lungo tutto il tratto di porto interdetto alla sosta e al traffico veicolare, che va dallo scivolo di alaggio della banchina bassa fino alla fine della banchina alta in uscita dal porto in via Molo di Baia;
- assicurare che nei giorni e negli orari sopraindicati il traffico veicolare sia consentito, in entrambi i sensi di marcia e a partire dall'ingresso del porto " Tempio di Venere" fino al Molo Sud, solo ai mezzi autorizzati, automezzi per il trasporto dei prodotti della pesca e dei mitili, autoveicoli privati degli occupanti gli alloggi di servizio dell'Ufficio Locale Marittimo di Baia, macchine private del personale della Guardia di Finanza e della Dogana, con sede sul Molo Sud del porto di Baia, mezzi di soccorso, mezzi di servizio della Guardia Costiera e mezzi delle FF.OO, oltre ai mezzi per il carico e scarico merci delle attività commerciali presenti nel porto;
- assicurare il prioritario posizionamento di un'idonea segnaletica che comunichi, con congruo anticipo, il divieto di sosta ed accesso nel tratto sopra individuato per i giorni e gli orari dell'interdizione

**RITENUTO, pertanto:**

a. di poter disporre, in deroga alle previsioni di cui al decreto Dirigenziale n. 200 del 29/12/2011, la pedonalizzazione del Porto di Baia limitatamente alla stagione estiva 2021, nei mesi di agosto e settembre e nei soli fine settimana (dal venerdì ore 17.00 a lunedì alle ore 6.00);

b. di dover precisare che la pedonalizzazione è effettuata in conformità alle disposizioni del decreto Dirigenziale n. 76 del 05/07/2011, avente ad oggetto l'approvazione del Regolamentazione e disciplina delle attività e degli usi nel porto di Baia, Comune di Bacoli;

c. di dover stabilire che la pedonalizzazione ha efficacia a far data dall'entrata in vigore dell'apposita ordinanza sulla circolazione e sosta, da adottare ad opera dell'Autorità marittima, competente ai sensi del Codice della Strada;

**VISTO**

a. il decreto Legislativo 3 marzo 1998, n. 112;
b. la Legge 16 marzo 2001, n. 88;
c. il decreto legislativo 30 marzo 1999 n. 96;
d. la legge della Regione Campania 28 marzo 2002, n. 3;
e. la legge della Regione Campania regionale 29 giugno 2021, n. 5;
f. il decreto dirigenziale dell'AGC Trasporti e viabilità – Settore Demanio marittimo n. 76 del 05/07/2011;
g. il decreto dirigenziale dell'AGC Trasporti e viabilità – Settore Demanio marittimo n. 200 del 29/12/2011;
h. il decreto dirigenziale UOD04 –DGM n. 15 del 14/7/2020;

Per i motivi precedentemente esposti, che qui si intendono riportati per farne parte integrante e sostanziale del presente atto e alla stregua dell'istruttoria favorevole condotta dal responsabile di ambito, incaricato con decreto dirigenziale n. 42 del 2015 agli atti d'ufficio

**DECRETA**

1. di disporre, in deroga alle previsioni di cui al decreto Dirigenziale n. 200 del 29/12/2011, la pedonalizzazione del Porto di Baia – Comune di Bacoli, limitatamente alla stagione estiva 2021, nei mesi di agosto e settembre e nei soli fine settimana (dal venerdì ore 17.00 a lunedì alle ore 6.00);
2. di precisare che la pedonalizzazione è effettuata in conformità alle disposizioni del decreto Dirigenziale
   n. 76 del 05/07/2011, avente ad oggetto l'approvazione del Regolamentazione e disciplina delle attività e degli usi nel porto di Baia, Comune di Bacoli;
3. di stabilire che la pedonalizzazione ha efficacia a far data dall'entrata in vigore dell'apposita ordinanza sulla circolazione e sosta, da adottare ad opera dell'Autorità marittima, competente ai sensi del Codice della Strada;
4. di inviare il presente provvedimento all'Ufficio Circondariale Marittimo di Pozzuoli, all'Ufficio Locale Marittimo di Baia, al Comune di Bacoli, alla Guardia di Finanza, all'Agenzia del Demanio ed all'Agenzia delle Dogane;
5. di trasmettere copia del presente decreto al B.U.R.C. per la relativa pubblicazione.

IL DIRIGENTE
dott.ssa Maria Sofia Di Grado

REGIONE CAMPANIA

# Decreto Dirigenziale n. 22 del 02/08/2021

Dipartimento 50 - GIUNTA REGIONALE DELLA CAMPANIA

Direzione Generale 12 - Direzione Generale per le politiche culturali e turismo

U.O.D. 6 - Operatori turistici e sostegno ai nuovi turismi

Oggetto dell'Atto:

AVVISO ESPLORATIVO PER MANIFESTAZIONE D'INTERESSE A PARTECIPARE IN QUALITA' DI COESPOSITORE DELLA REGIONE CAMPANIA A TTG RIMINI 2020 - ATTUAZIONE DELLA D.G.R. 83/2021.

IL DIRIGENTE

**PREMESSO che** con deliberazione n. 83 del 02/03/2021 la Giunta Regionale:

a. ha provveduto ad individuare le manifestazioni fieristiche in Italia ed all'estero per l'anno 2021 cui la Regione intende partecipare, tra le quali figura la fiera TTG che si terrà a Rimini dal 13 al 15 ottobre 2021;
b. ha demandato alla Direzione Generale competente il compito di porre in essere gli adempimenti attuativi consequenziali;
c. ha approvato il Protocollo d'Intesa tra Regione Campania e Unioncamere Campania "Partecipazione manifestazioni turistiche 2021" che all'art. 4 assegna al Tavolo Tecnico il compito di definire le attività da svolgersi e la ripartizione delle stesse tra i soggetti coinvolti nell'organizzazione della partecipazione alle manifestazioni.

**RITENUTO, pertanto,** di dover

a. approvare l'Avviso pubblico e i moduli di richiesta (Allegato 1, Allegato 2 e Allegato 3) per la manifestazione d'interesse alla partecipazione di enti, operatori economici e altri soggetti in qualità di coespositori alla manifestazione fieristica TTG Rimini 2021 che allegati al presente decreto ne formano parte integrante e sostanziale;
b. precisare che la partecipazione al fiera di cui in premessa, essendo soggetta alle disposizioni vigenti sul territorio regionale, nazionale in materia di contenimento e gestione dell'emergenza epidemiologica da COVID-19, può essere suscettibile di variazioni sostanziali, ivi compresa l'eventuale sospensione della stessa, cui questa amministrazione è tenuta ad attenersi;
c. stabilire che la mancata partecipazione degli operatori favorevolmente selezionati a seguito del presente avviso verrà valutata dall'Amministrazione regionale come requisito di inammissibilità alle prossime iniziative cui la regione partecipa;

**PRESO ATTO** che il presente atto non è sottoposto agli obblighi di pubblicazione sulla sezione trasparenza ai sensi del D.Lgs 33/2013;

**VISTI**

a. la D.G.R.C. n. 83 del 02/03/2021;
b. la D.G.R.C. n. 279 del 30/06/2021

**DECRETA**

1. di approvare l'Avviso pubblico e i moduli di richiesta (Allegato 1), (Allegato 2) e (Allegato 3) per la manifestazione d'interesse alla partecipazione di enti, operatori economici e altri soggetti in qualità di coespositori alla manifestazione fieristica TTG Rimini 2021 che allegati al presente decreto ne formano parte integrante e sostanziale;
2. precisare che la partecipazione alla fiera di cui in premessa, essendo soggetta alle disposizioni vigenti sul territorio regionale, nazionale in materia di contenimento e gestione dell'emergenza epidemiologica da COVID-19, può essere suscettibile di variazioni sostanziali, ivi compresa l'eventuale sospensione della stessa, cui questa amministrazione è tenuta ad attenersi;
3. stabilire che la mancata partecipazione degli operatori favorevolmente selezionati a seguito del presente avviso verrà valutata dall'Amministrazione regionale come requisito di inammissibilità alle prossime iniziative cui la regione partecipa;
4. di inviare il presente atto alla Direzione Generale per le Politiche Culturali ed il Turismo, a Unioncamere Campania, all'Agenzia Regionale per il Turismo, alle Associazioni di Categoria partecipanti al Tavolo di concertazione del Turismo, al web master per la pubblicazione sul sito web e agli uffici competenti, rispettivamente, per la registrazione atti monocratici e archiviazione decreti nonché per la pubblicazione sul B.U.R.C. oltre che sulla sezione Casa di Vetro e all'Assessore Regionale allo Sviluppo e Promozione del Turismo, per opportuna conoscenza.

***Auricchio***

**MANIFESTAZIONI FIERISTICHE IN AMBITO TURISTICO – ANNO 2021**
**DELIBERA DI GIUNTA REGIONALE DELLA CAMPANIA N. 83 DEL 17/12/2019**

# AVVISO PUBBLICO ESPLORATIVO DI MANIFESTAZIONE D'INTERESSE PER LA PARTECIPAZIONE A TTG RIMINI 2021

La Regione Campania in collaborazione con Unioncamere Campania, al fine di favorire la promo-commercializzazione turistica della Campania in Italia e nel mondo intende acquisire manifestazione d'interesse per la partecipazione alla fiera di seguito indicata:

| LUOGO | DENOMINAZIONE | PERIODO |
|---|---|---|
| RIMINI | TTG | 13 – 15 ottobre 2021 |

Per partecipare alla manifestazione ***TTG RIMINI 2021***, bisogna presentare istanza secondo le modalità di seguito descritte, **esclusivamente via PEC** all'indirizzo indicato sul modulo, entro e non oltre il giorno **14 AGOSTO 2021**.

Si precisa che la partecipazione alla manifestazione fieristica è soggetta alle disposizioni vigenti sul territorio regionale e nazionale in materia di contenimento e gestione dell'emergenza epidemiologica da COVID-19.

## *COME PARTECIPARE*

1) AREA DESK PROMOZIONE DEI TERRITORI:
Gli enti e gli altri soggetti che intendono sviluppare azioni di promozione territoriale del comparto turistico, interessati ad essere accreditati alla suddetta manifestazione presso lo stand della Regione Campania, nell'area desk per la promozione dei territori, dovranno far pervenire la propria richiesta redatta secondo il modello "**Allegato 1**" alla Direzione Generale per le Politiche Culturali e il Turismo all'indirizzo di posta elettronica: fiereturismo@pec.regione.campania.it, **unitamente ad una dettagliata descrizione del territorio e della proposta promozionale "Allegato 1A" che si intende presentare ed alla scheda anagrafica "Allegato 3" (file Excel) debitamente compilata in tutte le sue parti**.

2) AREA TAVOLI DI CONTRATTAZIONE BtoB:
gli operatori economici iscritti al Registro delle Imprese che intendono candidarsi alla gestione di un'agenda appuntamenti con i buyer*, con postazione personalizzata nell'area BtoB dello stand, dovranno far pervenire la propria richiesta redatta secondo il modello "**Allegato 2**" alla Direzione Generale per le Politiche Culturali e il Turismo all'indirizzo di posta elettronica: fiereturismo@pec.regione.campania.it, **unitamente ad una dettagliata descrizione del territorio e della proposta promozionale "Allegato 2A" che si intende presentare ed alla scheda anagrafica "Allegato 3" (file Excel) debitamente compilata in tutte le sue parti**.
Si precisa che, a seguito della verifica della regolarità del pagamento del Diritto Annuale e della dichiarazione di regolarità del Documento Unico di Regolarità

Contributiva, accertata la presentazione della proposta commerciale, si provvederà ad inserire la richiesta di partecipazione in elenco.

In merito all'agenda appuntamenti, si precisa che, alla luce delle disposizioni vigenti in materia di contenimento e gestione dell'emergenza epidemiologica da COVID-19, non è possibile garantire la presenza in loco della totalità dei buyer. In particolare, gli incontri con parte dei buyer extraeuropei e dei paesi europei chiusi avverranno in maniera virtuale secondo le modalità specificate nelle comunicazioni successive alla conferma di partecipazione.

Il riparto delle max 80 agende – il numero massimo potrebbe subire delle contrazioni dovute all'applicazione di norme di sicurezza legate alla realizzazione dello stand in ottemperanza alle disposizioni vigenti in materia di contenimento e gestione dell'emergenza epidemiologica da COVID-19 – sarà effettuato in base alla territorialità, alla tipologia d'impresa ed all'ordine cronologico stabilito dalla data ed ora di spedizione della PEC, fino all'esaurimento delle postazioni di incontro personalizzate a ciascuna delle quali è collegata un'agenda appuntamenti, come stabilito dal Tavolo Tecnico insediato ai sensi del Protocollo d'Intesa Regione/Unioncamere approvato con Deliberazione di Giunta Regionale n. 658 del 17/12/2019:

- Territorialità:

| | |
|---|---|
| Avellino | 7 |
| Benevento | 7 |
| Caserta | 11 |
| Napoli | 38 |
| Salerno | 17 |

- Tipologia d'impresa:

| | |
|---|---|
| A.V.T. e T.O. | 40%* |
| Strutture ricettive | 40%* |
| Associazioni/consorzi | 10%* |
| Fondazioni/trasporti/servizi | 10%* |

* le percentuali sono definite per singolo territorio provinciale

In caso di mancanza della scheda di descrizione dell'offerta e/o della scheda anagrafica solo al successivo invio delle stesse a completamento della documentazione, l'istanza sarà inserita sulla base della data e dell'ora di trasmissione dell'integrazione.

In caso di mancata assegnazione delle postazioni (agende) indicate sarà data priorità agli altri operatori del medesimo territorio, anche se appartenenti a tipologie d'impresa già soddisfatte in percentuale nonché in deroga al criterio cronologico.

Da ultimo, qualora al termine dell'istruttoria uno o più territori non riescano a coprire i posti assegnati, si procederà allo scorrimento della graduatoria, in ordine cronologico, indipendentemente dalla provincia di appartenenza e tipologia d'impresa.

Si informa che tutti gli operatori economici, ai quali non è stato possibile assegnare un'agenda appuntamenti per esaurimento delle stesse, avranno accesso alla condivisione degli spazi collettivi di presentazione dei singoli territori di riferimento nell'area informativa di accoglienza allo stand nel rispetto delle disposizioni vigenti in materia di contenimento e gestione dell'emergenza epidemiologica da COVID-19.

Si precisa, ad ogni buon fine, che l'accesso alla fiera e allo stand regionale sarà garantito nell'ambito del numero massimo di tessere di ingresso concesse dagli organizzatori.

## ***DISPOSIZIONI GENERALI***

1) La pubblicazione del presente avviso e la ricezione delle manifestazioni di interesse non comportano per la Direzione Generale per le Politiche Culturali e il Turismo alcun obbligo o impegno nei confronti dei soggetti interessati.
2) La manifestazione di interesse non determina l'insorgenza di alcun titolo, diritto o interesse giuridicamente rilevante a pretendere la prosecuzione della procedura essendo il buon esito della stessa subordinato alle disposizioni vigenti in materia di contenimento e gestione dell'emergenza epidemiologica da COVID-19.
3) Successivamente alla istruttoria delle richieste pervenute, la Direzione Generale per le Politiche Culturali e il Turismo provvederà ad inviare a ciascun soggetto rispettivamente richiedente una e-mail con l'esito della istanza presentata e con richiesta di conferma della partecipazione. **La conferma è obbligatoria** per la partecipazione e la stessa impegna inderogabilmente il richiedente a garantire la partecipazione all'evento fieristico. **In caso di mancata partecipazione all'evento confermato, il soggetto verrà escluso dalla partecipazione alle manifestazioni successive**.
4) L'ammissione dei richiedenti presso lo stand regionale, definita dall'ordine cronologico di arrivo delle istanze, è gratuita e include la possibilità di distribuire il proprio materiale promozionale e di usufruire degli spazi comuni nel rispetto alle disposizioni vigenti in materia di contenimento e gestione dell'emergenza epidemiologica da COVID-19. In generale, la partecipazione nell'area desk per la promozione dei territori non prevede assegnazione di spazi in uso esclusivo da personalizzare. Ulteriori informazioni utili alla partecipazione e relative alla possibilità di distribuire eventuale materiale promozionale consentito saranno comunicate a preregistrazione ultimata e solo a chi avrà manifestato l'interesse.

## ***RICHIESTA INFORMAZIONI***

Per ulteriori informazioni è possibile contattare:
la Direzione Generale per le Politiche Culturali e il Turismo al numero telefonico: 0817968782, 3452280663 o via e-mail all'indirizzo: antonio.ciampaglia@regione.campania.it

***Modello "Allegato 1"***

Giunta Regionale della Campania
Direzione Generale per Politiche culturali e il Turismo
UOD "Operatori turistici e sostegno ai nuovi turismi"

fiereturismo@pec.regione.campania.it

**Oggetto:** Richiesta di partecipazione a manifestazioni fieristiche in ambito turistico.

## *(DA COMPILARE AL COMPUTER)*

Il /La sottoscritto/a _____

**MANIFESTA INTERESSE**

e chiede di poter partecipare alla manifestazione fieristica:

**TTG** che si terrà a **RIMINI** dal **13** al **15 ottobre 2021**

Nell'area desk promozione dei territori secondo i termini e le modalità indicate nell'Avviso pubblicato sul sito www.regione.campania.it, in qualità di (*barrare una sola casella*):

☐ Soggetto istituzionale;

☐ Associazione/Consorzio;

☐ Altro (*specificare*) _____

DICHIARA SOTTO LA PROPRIA PERSONALE RESPONSABILITÀ

di essere legale rappresentante di _____

_____

_____

Via _____n. _____

CAP_____Comune _____ prov. _____

Tel. _____ Fax _____

sito web _____

_____ _____

data

firma leggibile del dichiarante



fonte: http://burc.regione.campania.it

**A PENA DI IRRICEVIBILITÀ DELLA PRESENTE MANIFESTAZIONE DI INTERESSE si allega una dettagliata descrizione dell'offerta turistica alla manifestazione indicata** (*è possibile utilizzare il modello "Allegato 1A", e/o materiale informativo/promozionale del prodotto turistico offerto nella manifestazione*) **e la scheda anagrafica** *"Allegato 3"(file Excel)* **debitamente compilata in tutte le sue parti.**

**I dati forniti saranno trattati in conformità al D.lgs. n. 196/03. Si informa che il titolare del trattamento dati è la Regione Campania – Direzione Generale per le Politiche Culturali e il Turismo. Si comunica, altresì, che, ai sensi del D.lgs. n. 196/03, i dati contenuti nel presente documento verranno utilizzati unicamente per la gestione dell'evento fieristico e per le interazioni tra Regione Campania ed il Soggetto richiedente.**



fonte: http://burc.regione.campania.it

**Modello "Allegato 1A" – Descrizione della proposta promozionale**

*(in alternativa a questo modello è possibile allegare materiale informativo/promozionale del territorio o del prodotto turistico da presentare nella manifestazione)*

DENOMINAZIONE DEL PROPONENTE: _____

_____

_____

DESCRIZIONE DEL TERRITORIO: _____

_____

_____

_____

_____

_____

_____

DESCRIZIONE DELL'AZIONE PROMOZIONALE: _____

_____

_____

_____

_____

_____

_____

_____

_____

_____

_____

_____

_____

_____ _____

data

firma leggibile del proponente



fonte: http://burc.regione.campania.it

***Modello "Allegato 2"***

Giunta Regionale della Campania
Direzione Generale per Politiche culturali e il Turismo
UOD "Operatori turistici e sostegno ai nuovi turismi"

fiereturismo@pec.regione.campania.it

**Oggetto:** Richiesta di partecipazione a manifestazioni fieristiche in ambito turistico.

## *(DA COMPILARE AL COMPUTER)*

Il /La sottoscritto/a _____

**MANIFESTA INTERESSE**

e chiede di poter partecipare alla manifestazione fieristica:

**TTG** che si terrà a **RIMINI** dal **13** al **15 ottobre 2021**

con attribuzione di un'agenda appuntamenti con postazione personalizzata nell'area BtoB dello stand secondo i termini e le modalità indicate nell'Avviso pubblicato sul sito www.regione.campania.it, in qualità di (*barrare una sola casella*):

☐ Struttura ricettiva;

☐ Tour Operator;

☐ Agenzia di viaggi;

☐ Altro (*specificare*) _____

**A PENA DI IRRICEVIBILITÀ DELLA PRESENTE MANIFESTAZIONE DI INTERESSE si allega una dettagliata descrizione dell'offerta turistica alla manifestazione indicata** (*è possibile utilizzare il modello "Allegato 2A", e/o materiale informativo/promozionale del prodotto turistico offerto nella manifestazione*) **e la scheda anagrafica** *"Allegato 3"(file Excel)* **debitamente compilata in tutte le sue parti.**

**A tal fine rilascia la seguente dichiarazione sostitutiva di certificazione**
(D.P.R. n. 445 del 28.12.2000)

_l_ sottoscritt_ (nome e cognome) _____

nat_ a _____ Prov. _____ il _____ residente a_____via/piazza_____n._____

Codice Fiscale_____



fonte: http://burc.regione.campania.it

in qualità di_____

della società (ragione sociale) _____

Partita Iva e/o Codice Fiscale _____

numero d'iscrizione al R.E.A. _____

**consapevole delle sanzioni penali in caso di dichiarazioni false e della conseguente decadenza dai benefici eventualmente conseguiti (ai sensi degli artt. 75 e 76 D.P.R. 445/2000) sotto la propria responsabilità**

**DICHIARA**

1. che l'impresa ha sede legale o unità locale in Campania;
2. di essere in regola con il pagamento del diritto annuale previsto dall'articolo 18 della legge 29 dicembre 1993, n. 580 come modificato dall'articolo 1, comma 19, del decreto legislativo 15 febbraio 2010, n. 23;
3. di essere in regola con il DURC per il versamento dei contributi all'INPS, INAIL, se dovuti;
4. che quanto sopra esposto corrisponde al vero;
5. di accettare senza riserve le norme contenute nell'avviso pubblico e nel presente modulo di partecipazione.

**L'Amministrazione si riserva di effettuare controlli, anche a campione, sulla veridicità delle dichiarazioni (art. 71, comma 1, D.P.R. 445/2000).**

**I dati forniti saranno trattati in conformità al D.lgs. n. 196/03. Si informa che il titolare del trattamento dati è la Regione Campania – Direzione Generale per le Politiche Culturali e il Turismo – UOD 501206. Si comunica, altresì, che, ai sensi del D.lgs. n. 196/03, i dati contenuti nel presente documento verranno utilizzati unicamente per la gestione dell'evento fieristico e per le interazioni tra Regione Campania ed il Soggetto richiedente.**

## Allega copia del documento d'identità fronte retro in corso di validità.

_____ _____

data firma leggibile del dichiarante



fonte: http://burc.regione.campania.it

***Modello "Allegato 2A" – Descrizione dell'offerta***

*(in alternativa a questo modello è possibile allegare una propria scheda informativa/promozionale del prodotto turistico offerto nella manifestazione)*

NOME COMMERCIALE OPERATORE: _____

_____

_____

DESCRIZIONE DELL'OFFERTA:_____

_____

_____

_____

_____

_____

_____

_____

_____

_____

_____

_____

_____

_____

_____

_____

_____

_____

_____

_____

_____

_____

_____ _____

data

firma leggibile del dichiarante



fonte: http://burc.regione.campania.it

## *Scheda Anagrafica per TTG 2021*

| | |
|---|---|
| **AZIENDA** | |
| **Nome Commerciale** *( per pubblicazione su catalogo)* | |
| **Sottoscrittore** | |
| **Qualifica** | |
| **INDIRIZZO** | |
| **Comune** | |
| **Provincia** | |
| **E-MAIL ( no PEC)** | |
| **SITO WEB** | |
| **TELEFONO** | |
| **REFERENTE** | |
| **CELL.** | |
| **CATEGORIA** | |
| **REA** | |
| **P.IVA/C.F.** | |

fonte: http://burc.regione.campania.it

# Decreto Dirigenziale n. 175 del 05/08/2021

Dipartimento 50 - GIUNTA REGIONALE DELLA CAMPANIA

Direzione Generale 12 - Direzione Generale per le politiche culturali e turismo

U.O.D. 1 - Promozione e valorizzazione dei musei e delle biblioteche

Oggetto dell'Atto:

AVVISO PUBBLICO PER L'ASSEGNAZIONE DI CONTRIBUTI AI MUSEI REGIONALI RICONOSCIUTI D'INTERESSE REGIONALE PER LA REALIZZAZIONE E L'INSTALLAZIONE DI TABELLE ESPLICATIVE IN LINGUAGGIO BRAILLE - PRENOTAZIONE IMPEGNO DELLA SPESA E.F. 2021

IL DIRIGENTE

Premesso che:

a) con L.R. 30 dicembre 2019, n. 27 rubricata "*Disposizioni per la formazione del bilancio di* previsione finanziario per il triennio 2020-2022 della Regione Campania - Legge di stabilità *regionale per il 2020*", pubblicata sul Bollettino Ufficiale della Regione Campania n. 81 del 30 dicembre 2019, è stata pubblicata la legge si stabilità per il 2020;
b) in particolare, la richiamata L.R. 27 del 30/12/2019, all'art. 1, comma 14, per consentire l'accessibilità dei beni culturali ai ciechi e ipovedenti prevede uno stanziamento di euro 100.000,00 per ciascuno degli anni 2020, 2021 e 2022 nell'ambito della Missione 5, Programma 2, Titolo 1 del bilancio di previsione finanziario per il triennio 2020-2022, per l'installazione di tabelle esplicative predisposte secondo il codice Braille;
c) con Delibera di Giunta regionale della Campania n. 7 del 15 gennaio 2020, pubblicata sul Bollettino Ufficiale della Regione Campania n. 5 del 20 gennaio 2020, è stato approvato il Bilancio Gestionale 2020-2022 della Regione Campania - Indicazioni Gestionali;
d) con la deliberazione sopra richiamata, in ottemperanza a quanto disposto dalla legge regionale sopra precisata, sono stati assegnati alla D.G. 50.12 "Direzione Generale per le Politiche Culturali e il Turismo", i capitoli di nuova istituzione, affinché provvedesse per il seguito di competenza e tra questi anche il cap. 5019, che riguarda l'assegnazione di contributi a Musei per l'installazione di tabelle esplicative in linguaggio Braille per le persone cieche;
e) la D.G. 50.12, ha ritenuto di chiedere, attraverso la variazione del bilancio, alla Direzione Generale delle Risorse Finanziarie, l'assegnazione ratione materiae del predetto capitolo alla U.O.D. 50.12.01 "Promozione e valorizzazione dei Musei e delle Biblioteche";
f) con Delibera di Giunta regionale della Campania n. 89 del 19 febbraio 2020 è stata assegnata alla U.O.D. 50.12.01 la titolarità del cap. 5019;
g) il Consiglio Regionale, con Legge regionale 29 dicembre 2020, n. 39 ha approvato il Bilancio di previsione della Regione Campania per il triennio 2021-2023, in conformità con le disposizioni di cui al D. Lgs 23 giugno 2011, n. 118, così come corretto ed integrato dal D. Lgs 10 agosto 2014, n. 126;
h) con Deliberazione della Giunta Regionale n. 16 del 12 gennaio 2021 è stato approvato il Bilancio Gestionale 2021-2023.

Ritenuto:

a) di dover avviare anche per l'E.F. 2021 la procedura pubblica per l'assegnazione dei contributi per la realizzazione e l'installazione di tabelle esplicative in linguaggio Braille, prevedendo la partecipazione alla procedura di assegnazione dei contributi ai soggetti giuridici proprietari di Musei riconosciuti d'interesse regionale aventi la titolarità giuridica di "Istituzioni sociali private", in coerenza con la codifica contabile del V livello del capitolo U05019;
b) di dover procedere all'approvazione e alla pubblicazione dell'Avviso pubblico (Allegato 1) con il quale sono state definite le finalità di assegnazione dei contributi in questione, le modalità di partecipazione alla procedura di assegnazione e le modalità e i termini entro cui rendicontare la realizzazione dei progetti e le spese sostenute;
c) di dover procedere all'approvazione di apposito schema di domanda (Allegato 2) per la partecipazione alla procedura di assegnazione dei contributi;
d) di dover richiedere, in uno alla trasmissione della domanda di contributo, anche la trasmissione di preventivo spesa per la realizzazione e l'installazione delle tabelle esplicative in linguaggio Braille redatto e sottoscritto da ditta qualificata in materia;
e) di dover richiedere la trasmissione dell'Abstract del progetto (Allegato 3) da pubblicare in trasparenza all'atto di assegnazione dei contributi di che trattasi;
f) di dover prevedere l'assegnazione dei contributi per la realizzazione delle tabelle esplicative in linguaggio Braille fino ad esaurimento dei fondi disponibili sul capitolo U05019, procedendo all'assegnazione dei contributi secondo l'ordine di arrivo delle istanze ritenute ricevibili e ammissibili sulla P.E.C. dedicata della U.O.D. 50.12.01.

Ritenuto altresì, che contestualmente all'approvazione e alla pubblicazione dell'Avviso pubblico e dei relativi allegati occorra procedere alla prenotazione della spesa di euro 96.000,00 sul capitolo U05019 - E.F. 2021, con le indicazioni ai sensi del Decreto legislativo 23 giugno 2011, n. 118, e ss.mm.ii. riportate nell'unito allegato contabile elaborato da SAP.

Dato atto che la competenza economica della prenotazione di spesa assunta con il presente provvedimento è da stabilire a tutto il 31/12/2021.

Verificato che il presente atto è soggetto agli obblighi di pubblicità e trasparenza previsti dal Decreto Legislativo n. 33/2013.

Visti:

- **a)** il D.Lgs. n. 42 del 22 gennaio 2004 e ss.mm.ii.;
- **b)** la L.R. 23 febbraio 2005, n. 12, recante norme in materia di Musei e di raccolte di Enti Locali e
- **c)** d'interesse locale ed il relativo Regolamento di attuazione n. 5 del 18/12/2006;
- **d)** il D. Lgs.118/2011 e ss.mm. Ii;
- **e)** il D. Lgs. n. 33 del 14 marzo 2013;
- **f)** la Delibera di Giunta regionale della Campania 5 dicembre 2017, n. 755, di approvazione del Piano Triennale degli interventi e delle attività in favore dei Musei di Ente Locale e d'interesse locale 2018-2020;
- **g)** il Decreto Ministeriale MiBACT n. 113/2018;
- **h)** il Regolamento regionale 7 giugno 2018, n° 5, rubricato "Regolamento di contabilità regionale della Regione Campania, approvato in attuazione dell'articolo 10 della legge regionale 5 dicembre 2017, n. 37";
- **i)** la L.R. 27 del 30/12/2019, e nello specifico l'art. 1, comma 14 della stessa;
- **j)** la L.R. 28 del 30/12/2019;
- **k)** la Delibera della Giunta Regionale della Campania n. 7 del 15/01/2020, rubricata "Approvazione Bilancio Gestionale 2020-2022 della Regione Campania;
- **l)** la Delibera della Giunta regionale della Campania n. 89 del 19 febbraio 2020;
- **m)** il Decreto Legge 17 marzo 2020, n. 18;
- **n)** la Legge regionale 29 dicembre 2020, n. 39 con cui è stato approvato il Bilancio di previsione finanziaria della Regione Campania per il triennio 2021-2023;
- **o)** la Deliberazione della Giunta regionale della Campania n. 16 del 12 gennaio 2021 con cui è stato approvato il Bilancio Gestionale 2021-2023 della Regione Campania;

Alla stregua dell'istruttoria compiuta dalla U.O.D. 50.12.01 "Promozione e valorizzazione di musei e biblioteche", nonché dell'espressa dichiarazione di regolarità della stessa resa dal Dirigente della medesima UOD,

DECRETA

Per tutto quanto esposto in narrativa, che qui s'intende integralmente ripetuto e trascritto:

1. di approvare e pubblicare l'Avviso pubblico (Allegato 1) per avviare la procedura di assegnazione di contributi regionali ai soggetti giuridici proprietari di Musei riconosciuti d'interesse regionali per la realizzazione e l'installazione di tabelle esplicative in linguaggio Braille;

2. di approvare e pubblicare lo schema di domanda (Allegato 2), da trasmettere con la documentazione richiesta esclusivamente a mezzo P.E.C.;

3. di approvare e pubblicare lo schema di Abstract del progetto (Allegato 3) da trasmettere con le specifiche dell'intervento da realizzare;

**4.** di richiedere, così come da Avviso pubblico allegato, la trasmissione di apposito preventivo della spesa redatto da ditta qualificata;

**5.** di procedere contestualmente alla prenotazione dell'impegno di euro 96.000,00 sul capitolo U05019 - E.F. 2021, con le indicazioni ai sensi del Decreto legislativo 23 giugno 2011, n. 118, e ss.mm.ii. riportate nell'unito allegato contabile elaborato da SAP;

**6.** di stabilire la competenza economica al 31/12/2020 per la prenotazione d'impegno assunta con il presente provvedimento;

**7.** di trasmettere il presente atto:
7.1 alla Direzione Generale per le Risorse Finanziarie – Uod 50.13.93 "Funzioni di supporto tecnico/operativo - Gestione e coordinamento dei procedimenti di spesa e del riconoscimento dei debiti fuori bilancio";
7.2 alla D.G. 50.12.00 "Direzione Generale per le Politiche Culturali e il Turismo";
7.3 alla Segreteria di Giunta per il seguito di competenza;
7.4 all'Ufficio competente per la pubblicazione sul B.U.R.C;
7.5 agli Uffici competenti per la pubblicazione in "Amministrazione Trasparente" e in "Casa di Vetro".

Il Dirigente
Dr.ssa Anita Florio

## ALLEGATO DATI CONTABILI

AVVISO PUBBLICO PER L'ASSEGNAZIONE DI CONTRIBUTI AI MUSEI REGIONALI RICONOSCIUTI D'INTERESSE REGIONALE PER LA REALIZZAZIONE E L'INSTALLAZIONE DI TABELLE ESPLICATIVE IN LINGUAGGIO BRAILLE - PRENOTAZIONE IMPEGNO DELLA SPESA E.F. 2021

CUP

| Eserc. | Cap. | Tit. | Miss. | Prog. | M.Aggr. | Cofog | V° Livello | Cod.UE | Ric. | San. | Importo |
|---|---|---|---|---|---|---|---|---|---|---|---|
| 2021 | U05019 | 1 | 05 | 0502 | 104 | 08.2 | U.1.04.04.01.001 | 8 | 4 | 3 | 96.000,00 € |
| | | | | | | | | | | TOT. : | 96.000,00 € |



fonte: http://burc.regione.campania.it

**ALLEGATO 1**

**AVVISO PUBBLICO PER L'ACCESSO AI CONTRIBUTI A SOSTEGNO DELLE ISTITUZIONI MUSEALI APPARTENENTI AD ENTI DI INTERESSE LOCALE PER L'ISTALLAZIONE DI TABELLE ESPLICATIVE PREDISPOSTE SECONDO IL CODICE BRAILLE COME DA L.R. DEL 30/12/2019, N.28 – ESERCIZIO FINANZIARIO 2021.**

### Art. 1 - Riferimenti normativi

Il presente dispositivo è emanato nel rispetto della L.R. 23 febbraio 2005, n° 12 "Norme in materia di musei e di raccolte di enti locali e di interesse locale", del relativo Regolamento di attuazione n° 5 del 18/12/2006 , nel quadro delle linee programmatiche del Piano Triennale degli interventi e delle attività, in favore dei musei di ente locale e di interesse Locale 2021-2023 (d'ora in avanti "Piano Triennale"), approvato con deliberazione di Giunta Regionale n. 512 del 23/11/2020, del Decreto Ministeriale del Mibact n. 113/2018, nonché della Legge regionale 29 dicembre 2020, n. 39 di approvazione del Bilancio di previsione finanziaria della Regione Campania per il triennio 2021-2023 e la Delibera di Giunta regionale della Campania n. 16 del 12 gennaio 2021 di approvazione del Bilancio Gestionale 2021-2023 della Regione Campania.

### Art. 2 - Finalità

La Regione Campania intende potenziare le azioni legate alla fruizione e all'accessibilità dei beni culturali ai ciechi e ipovedenti, nel rispetto degli standard di qualità dei servizi museali regionali, per promuovere la conoscenza del patrimonio culturale regionale.

### Art. 3 - Soggetti beneficiari

1. Possono presentare istanza di contributo i soggetti giuridici senza scopo di lucro, quali le associazioni, le fondazioni e gli enti ecclesiastici, ricompresi nell'art. 3 del Regolamento n. 5/2006, titolari di musei e raccolte museali:
   a) che abbiano ottenuto, entro la data di scadenza del presente bando, il riconoscimento dell'interesse regionale ai sensi dell'art. 4 della L.R. n. 12/2005, e purché detto riconoscimento non sia stato revocato o risulti sospeso, per gli interventi di cui al successivo art. 4, co. 1;
   b) il cui patrimonio sia riconducibile alla tipologia storico-artistica (ivi compresa quella archeologica).
2. I musei composti da più sezioni e/o sedi vanno considerati come istituto unico. Pertanto, per la loro identificazione varrà la relativa deliberazione di riconoscimento.

### Art. 4 - Interventi ammissibili



fonte: http://burc.regione.campania.it

1. I soggetti giuridici di cui al precedente art. 3, co. 1 potranno presentare una sola istanza relativa a un contributo per l'istallazione di tabelle esplicative predisposte secondo il *Codice Braille*.
2. Per tabelle esplicative, ai fini del presente avviso, si intendono, a titolo esemplificativo, i Pannelli esplicativi, Tabelle, Cartelli segnaletici, targhe identificative, mappe tattili su supporti, insegne, etichette, etc. predisposte secondo il *Codice Braille.*

**Art. 5 - Spese non ammissibili**

1. Non saranno ammissibili, per qualsiasi iniziativa, le spese di progettazione, ideazione e coordinamento né le spese di amministrazione ordinaria, come pure le spese di installazioni delle tabelle realizzate in economia.
2. Non verranno in ogni caso rimborsati i compensi per prestazioni svolte dal personale interno anche a seguito dell'assegnazione di incarichi per la realizzazione dell'iniziativa.
3. L'IVA è esclusa dalle spese ammissibili quando recuperabile dal soggetto beneficiario.

**Art.6 - Modalità di presentazione della domanda e documentazione da allegare all'istanza**

1. I soggetti beneficiari di cui al precedente art.3 comma 1, a pena di esclusione, dovranno inoltrare istanza di contributo, sottoscritta dal legale rappresentante del soggetto richiedente, utilizzando esclusivamente il modello di domanda allegato al presente Avviso (allegato 1), unitamente *all"abstract* degli interventi da realizzare, redatto secondo il format di cui all'allegato 2. Entrambi i modelli sono disponibili in formato editabile nella Sezione *"Amministrazione Trasparente"* del sito web istituzionale della Regione Campania (www.regione.campania.it).
2. Tutti i soggetti giuridici istanti dovranno allegare all'istanza, **a pena di esclusione,** la seguente documentazione:
   a) copia di un documento d'identità del legale rappresentante, in corso di validità;
   b) copia conforme dell'atto di approvazione del progetto (ad es. deliberazione, verbale, etc.), adottato dall'organo preposto (Assemblea dei soci, CdA della fondazione, consiglio direttivo associazione); per gli enti ecclesiastici, nulla osta del vescovo o dell'ordinario diocesano, competente per territorio, o, in alternativa, nulla osta del delegato regionale ai beni culturali della Conferenza Episcopale Italiana.
3. L'atto di approvazione del progetto/nulla osta deve riportare chiaramente e in modo tassativo:
   a) preventivo dei costi per la realizzazione e installazione delle tabelle esplicative in linguaggio Braille redatto e sottoscritto da tecnico/ditta qualificata;
   b) entità del contributo richiesto;



fonte: http://burc.regione.campania.it

c) impegno al rispetto dei tempi indicati nel cronoprogramma, per le cui modalità e termine ultimo si rinvia al successivo art. 10;
d) descrizione dettagliata degli interventi, con quantificazione analitica dei costi;
e) dichiarazione di congruità dei prezzi applicati, sottoscritta da tecnico/ditta esecutrice individuata;
f) dichiarazione del rispetto delle norme in materia di regolarità, sicurezza e salute nei luoghi di lavoro, ai sensi e per gli effetti dell'art. 11 della L. R. n. 11/2013, in tema di "Disposizioni in materia di Sicurezza nei Luoghi di Lavoro e Qualità del Lavoro" con riferimento alle attività previste per la realizzazione del progetto;
g) dichiarazione sostitutiva di atto di notorietà ai sensi del D.P.R. 28 dicembre 2000, n° 445 che il progetto in esame non ha già beneficiato né beneficerà di ulteriori contributi da parte della Regione Campania o di altri enti pubblici, ai sensi e per gli effetti dell'art. 12, co. 2, lett. d) del Regolamento n° 5/2006;
h) dichiarazione di impegno di destinazione, *ex* art. 9, co. 2, lett. m) del Regolamento n° 5/2006, con la quale, nel caso di chiusura definitiva della struttura espositiva, si prende l'impegno a trasferire le attrezzature e i beni acquistati con il contributo regionale al museo di ente locale più vicino, della stessa tipologia;
i) abstract del progetto, in formato digitale, con estensione *.doc* oppure *.odt* della dimensione massima di 2,00 MB, redatto secondo il format allegato al presente Avviso **(allegato 3)** e disponibile nella *sezione trasparenza* del sito web istituzionale, contenente tutti gli elementi essenziali e significativi del progetto - tra cui il quadro economico e finanziario e il cronoprogramma. Tale file è indispensabile in caso di assegnazione del contributo per l'assolvimento degli obblighi normativi previsti dal D.Lgs. n. 33/2013, artt. 26 e 27 in tema di trasparenza e pubblicità.

4. Tutte le dichiarazioni dovranno essere rese ai sensi del D.P.R. 28 dicembre 2000, n° 445 "Testo Unico delle disposizioni legislative e regolamentari in materia di documentazione amministrativa", e corredate di fotocopia del documento di riconoscimento fronte/retro, in corso di validità. In presenza di più dichiarazioni rese, ai sensi del D.P.R. n° 445/2000, sarà necessario corredare ciascuna dichiarazione di fotocopia fronte-retro di un documento di riconoscimento in corso di validità.

**Art. 7 - Termine di presentazione della domanda e cause di irricevibilità e inammissibilità**

1. **A pena di irricevibilità,** fermo restando quanto statuito al precedente art. 6, l'istanza dovrà essere trasmessa **esclusivamente a mezzo p.e.c. entro e non oltre le ore 23,59 del 20 settembre 2021 alla P.E.C.: uod501201.bandomusei@pec.regione.campania.it;**



fonte: http://burc.regione.campania.it

2. Le istanze consegnate sulla P.E.C. indicata al precedente comma oltre le ore 23.59 del 20 settembre 2021 saranno ritenute irricevibili;
3. al fine di contenere il peso complessivo delle istanze inviate a mezzo P.E.C., gli allegati andranno trasmessi in formato .pdf fatta eccezione per l'abstract del progetto da trasmettere anche in formato .doc o docx. o altro formato editabile, così come previsto al precedente art. 6, comma 3, lett. i) - allegato 3) - per gli adempimenti previsti dal D.Lgs. n. 33/2013, artt. 26 e 27;
4. non saranno ritenute ammissibili le istanze di contributo:
   a) le istanze riferibili a interventi iniziati antecedentemente alla data di presentazione delle domande di contributo;
   b) le istanze presentate in violazione di quanto stabilito dal presente Avviso pubblico.

**Art. 8 - Graduatoria delle istanze di contributo**

1. Le domande pervenute saranno esaminate ai fini della ricevibilità e dell'ammissibilità, quindi sarà redatto un elenco degli ammessi al contributo in base all'ordine di arrivo delle P.E.C. procedendo all'assegnazione dei contributi fino ad esaurimento dei fondi disponibili sul capitolo U05019 per l'Esercizio Finanziario 2021;
2. per l'erogazione dei contributi ai beneficiari aventi diritto si attingerà allo stanziamento disponibile sul capitolo U05019 destinato a "*istituzioni sociali private*" che abbiano un patrimonio riconducibile alla tipologia storico-artistica (ivi compresa quella archeologica);
3. i soggetti di cui all'art. 3, comma 1, potranno richiedere un contributo fino ad un importo massimo di euro 6.000,00 (seimila/00). Le spese eccedenti il contributo assegnato sono a totale carico del beneficiario;
4. i contributi verranno assegnati secondo il criterio stabilito al precedente comma 1 con decreto dirigenziale della Unità operativa dirigenziale (U.O.D. 50.12.01) "Promozione e Valorizzazione dei Musei e delle Biblioteche", entro il limite d'importo stabilito al precedente comma 3, fino a esaurimento delle risorse finanziarie impegnate sul capitolo dedicato;
5. per i contributi superiori a euro 1.000,00 (mille/00) ai fini dell'assolvimento degli obblighi di pubblicazione e trasparenza previsti dagli artt.: 26 e 27 del D.Lgs n. 33/2013, saranno pubblicati in *"Amministrazione Trasparente"* del sito web istituzionale della Regione Campania gli *Abstract degli interventi* ammessi a finanziamento.

**Art. 9 - Pubblicazione e notificazione**

La pubblicazione del decreto di approvazione della graduatoria sul Bollettino Ufficiale della Regione Campania (B.U.R.C.) costituisce notifica a tutti gli effetti. Detto decreto sarà disponibile



fonte: http://burc.regione.campania.it

anche nelle sezioni “Amministrazione Trasparente” e “Casa di vetro” del portale www.regione.campania.it.

**Art. 10 - Tempi e modalità di rendicontazione**

1. I progetti ammessi a contributo dovranno essere realizzati nel corso dell'E.F. 2021, in ottemperanza ai principi di contabilità pubblica, di cui al D.L.gs. n. 118/2011, al fine di consentire l’imputazione delle relative utilità al competente esercizio finanziario. **Non sono ammesse varianti in corso di realizzazione;**
2. il contributo sarà erogato in un’unica soluzione, a completamento del progetto ritenuto ammissibile, previa trasmissione di regolare rendicontazione;
3. il soggetto beneficiario del contributo dovrà rendicontare, entro i termini previsti al successivo comma 4 il costo totale del progetto ritenuto ammissibile;
4. i beneficiari dei contributi trasmetteranno la rendicontazione entro la data indicata nella comunicazione di assegnazione del contributo e, comunque, non oltre il termine del 16/12/2020;
5. entro il su indicato termine andrà trasmessa la seguente documentazione:
   a) relazione illustrativa dell’attività svolta in conformità agli obiettivi dell’intervento approvato e finanziato dalla Regione Campania;
   b) atto formale (verbale di assemblea dei soci, CdA della fondazione, consiglio direttivo associazione, nulla osta del vescovo/ordinario diocesano/delegato regionale, etc.) che attesti lo stato finale e la regolare esecuzione dell’intervento realizzato;
   c) fatture delle spese effettivamente sostenute e specifica relativa alla tracciabilità dei pagamenti;
   d) dichiarazione sostitutiva, resa ai sensi del D.P.R. n° 445/2000, attestante la non fruizione di altri contributi né dalla Regione né da parte di altri enti pubblici per lo stesso progetto in questione;
   e) indicazione del codice fiscale e del codice IBAN relativo al conto corrente intestato al soggetto beneficiario.

**Art. 11 - Revoca del contributo**

**1.** Si procederà alla revoca del contributo concesso nei casi in cui:
   a) l’intervento non risultasse conforme a quanto richiesto e autorizzato o in qualsivoglia ulteriore caso di inosservanza rispetto a quanto prescritto con il presente Avviso pubblico;
   b) il soggetto beneficiario presenti la rendicontazione oltre il termine di cui al precedente art. 10, comma 4;



fonte: http://burc.regione.campania.it

c) nel caso in cui i competenti enti di controllo comunichino all'Amministrazione Regionale, ai sensi della L.R. n. 11/2013, l'avvenuto accertamento di violazioni delle norme in materia di regolarità, sicurezza e salute nei luoghi di lavoro.

**Art. 12 - Responsabile del procedimento**

Il responsabile del procedimento è il dirigente della Unità Operativa dirigenziale 501201 "Promozione e valorizzazione dei musei e delle biblioteche**".**

**Art. 13 - Clausola manlevatoria**

La Regione Campania è sollevata da responsabilità connesse agli interventi da realizzare con i contributi erogati in base al presente Avviso, né alcuna obbligazione può essere posta a carico dell'ente Regione per ritardi, inadempimenti o comunque gravami derivanti da procedure di sostegno regionale.

**Art. 14 - Foro competente**

Per eventuali ricorsi avverso il presente Avviso è competente il Foro amministrativo di Napoli.

**Per eventuali informazioni**

U.O.D. 50.12.01 "Promozione e Valorizzazione dei Musei e delle Biblioteche"

uod.501201@regione.campania.it - Tel. 0817966420

Il dirigente della U.O.D. 50.12.01: dott.ssa Anita Florio

Il funzionario di policy - Titolare di P.O.: dott. Federico Lomolino

L'istruttore: rag. Carmine Oliva

**NOTA**

Regolamento 2016/679/UE in tema di Trattamento dei dati personali



fonte: http://burc.regione.campania.it

**ALLEGATO 2**

**Alla Giunta Regionale della Campania**
**Direzione Generale per le Politiche Culturali e il Turismo**
**UOD 01 – Promozione e valorizzazione**
**dei Musei e delle Biblioteche**
**uod501201.bandomusei@pec.regione.campania.it**

**AVVISO PUBBLICO PER L'ACCESSO AI CONTRIBUTI A SOSTEGNO DELLE ISTITUZIONI MUSEALI APPARTENENTI AD ENTI DI INTERESSE LOCALE PER L'ISTALLAZIONE DELLE TABELLE ESPLICATIVE PREDISPOSTE SECONDO IL CODICE BRAILLE COME DA L.R. DEL 30/12/2019, N.28 – ESERCIZIO FINANZIARIO 2021**

| | | |
|---|---|---|
| La/Il sottoscritta/o: | | |
| nata/o a: | Prov. | il |
| C.F. | | |
| nelle qualità di legale rappresentante del soggetto giuridico titolare di museo di seguito riportato: | | |
| ***Denominazione soggetto giuridico richiedente***<br>Associazione / Fondazione / Ente Ecclesiastico | | |
| SEDE LEGALE | | |
| Indirizzo: | | N. |
| C.a.p. | Città: | Prov. |
| Tel. | Fax | e-mail |
| C.F. | | P. IVA |
| P.E.C.* | | |

domiciliato per la carica presso la sede legale sopra riportata, consapevole delle responsabilità civili e penali derivanti da dichiarazioni mendaci e/o falsità in atti, così come previsto dagli artt. 75 e 76, ai sensi e per gli effetti degli artt. 46 e 47 del D.P.R. n. 445 del 28.12.2000 e ss.mm.ii.,

**DICHIARA**

che il soggetto giuridico sopra richiamato è titolare di tipologia di collezione storico-artistica (ivi compresa quella archeologica) e che ha ottenuto, entro la data di scadenza del presente avviso, il riconoscimento dell'interesse regionale ai sensi dell'art. 4 della L.R. n. 12/2005 e che tale riconoscimento, alla data di trasmissione della presente domanda di contributo, non è stato revocato o sospeso.

**CHIEDE**

la concessione del contributo di €…..…,…… ( max € 6.000,00) per la realizzazione e l'istallazione di tabelle esplicative predisposte secondo il codice Braille per il seguente Museo riconosciuto d'interesse regionale



fonte: http://burc.regione.campania.it

| | | | |
|---|---|---|---|
| Denominazione | | | |
| Indirizzo | | | N. |
| C.a.p. | Città | | Prov. |
| Tel, | Fax | e-mail | |
| P.E.C. | | | |

**DICHIARA, altresì,**

| | |
|---|---|
| 1 | che accetta, in nome e per conto del soggetto giuridico rappresentato, tutte le prescrizioni contenute nell'Avviso Pubblico approvato con Decreto Dirigenziale n. ___ del _____, pubblicato sul B.U.R.C. n. _____ del _____ e s'impegna a trasmettere entro i termini stabiliti la rendicontazione del contributo stesso |
| 2 | che, con riferimento alle attività previste per la realizzazione dell'intervento in parola, saranno rispettate le norme in materia di regolarità, sicurezza e salute nei luoghi di lavoro anche per via telematica, ai sensi e per gli effetti dell'art. 11 della L.R n.11/2013, in tema di disposizioni in materia di sicurezza nei luoghi di lavoro e qualità del lavoro |
| 3 | Che in caso di chiusura definitiva della struttura espositiva, si prende l'impegno di destinazione ex art.9,co 2, lett.m) del regolamento n.5/2006 a trasferire le attrezzature e i beni acquistati con il contributo regionale, al museo di ente locale più vicino, della stessa tipologia. |
| 4 | che le spese effettuate con il presente contributo non saranno utilizzate a giustifica di altri contributi della Regione Campania o di altri enti pubblici; |
| 5 | che è consapevole delle sanzioni penali, nel caso di dichiarazioni non veritiere e falsità negli atti, richiamate dall'art. 76 D.P.R. 445 del 28/12/2000 e dell'eventuale decadenza dei benefici ricevuti, in esito ai controlli attuati dalla UOD 50.12.01 |

**Allegare documento di riconoscimento fronte- retro in corso di validità del legale rappresentante**

**Si allegano:**

1) documento di riconoscimento fronte-retro in corso di validità del legale rappresentante;
2) Format Abstract degli interventi secondo l'allegato modello 3 in formato pdf. e in formato .doc;
3) dichiarazione di congruità dei prezzi applicati;
4) preventivo dei costi per la realizzazione e installazione delle tabelle esplicative in linguaggio Braille redatto e sottoscritto da tecnico/ditta qualificata;
5) copia conforme dell'atto di approvazione della spesa dell'organo preposto o nulla osta del vescovo/delegato CEI/ordinario diocesano (se museo di ente ecclesiastico), con quantificazione del contributo richiesto e impegno al rispetto del cronoprogramma;

Luogo e data _____

Firma e Timbro del Legale Rappresentante)

_____



fonte: http://burc.regione.campania.it

# Autorizzazione, da sottoscrivere, al Trattamento dei dati personali

(ex artt. 13 e 14 del Regolamento (UE) 2016/679 sulla Protezione dei Dati)

**INFORMATIVA PER IL TRATTAMENTO DEI DATI PERSONALI**

Ai sensi e per gli effetti degli artt. 13 e 14 del Regolamento (UE) 2016/679 (Regolamento Generale sulla Protezione dei Dati), delle disposizioni attuative di cui al D.Lgs. 30 giugno 2003, n. 196, come modificato ed integrato dal D. Lgs 10 agosto 2018, n. 101, e della DGR n. 466 del 17/07/2018.

***

Con la presente Le forniamo le seguenti informazioni relative al trattamento, di seguito analiticamente descritto, che verrà effettuato in relazione ai Suoi dati personali, nonché ai diritti che potrà in qualsiasi momento esercitare, ai sensi della disciplina vigente.

**TITOLARE DEL TRATTAMENTO, DELEGATI AL TRATTAMENTO**

*Art.13, par.1,* lett.a e art. 14, par. 1, lett. a del Regolamento (ue) 2016/679 e DGR n. 466 del 17/07/2018

Conformemente a quanto previsto dal Regolamento (UE) 2016/679, Titolare del Trattamento è la Giunta Regionale della Regione Campania, con sede legale in Napoli, alla Via Santa Lucia n. 81.
I Dirigenti delegati, ai sensi della DGR n. 466 del 17/07/2018, al trattamento dei dati personali nello svolgimento dell'incarico ricevuto, sono i Dirigenti pro-tempore delle strutture di Staff e di UU.OO.DD della Direzione Generale per le Politiche Culturali e il Turismo, secondo le competenze dettagliate nel paragrafo "FINALITA' SPECIFICHE DEL TRATTAMENTO DEI DATI PERSONALI".

> Dirigente della UOD 50 12 01 - Promozione e valorizzazione dei musei e delle biblioteche - dott.ssa Anita Florio - Centro Direzionale, Isola A6 - 80143 Napoli - Telefono: 081 7966420 - anita.florio@regione.campania.it - uod.501201@pec.regione.campania.it

La Direzione Generale Politiche Cultural ed il Turismo (*nel seguito per brevità "Titolare"*), con sede in Via Nuova Marina, 19/c – 80133 Napoli; Centro Direzionale, Isola C/5 – 80143 Napoli, telefono 0817963887/3888/8603, mail rosanna.romano@regione.campania.it, in qualità di Titolare Delegato al trattamento ai sensi della D.G.R.C. n. 466 del 17.07.2018, Le rilascia le informazioni relative al trattamento che verrà effettuato, di seguito analiticamente descritto, in relazione ai Suoi dati personali o a quelli del soggetto del quale Lei esercita la rappresentanza legale, nonché ai diritti che potrà in qualsiasi momento esercitare.
I Suoi dati saranno trattati secondo i principi di liceità, correttezza, trasparenza, sicurezza e riservatezza. Il trattamento sarà svolto in forma prevalentemente non automatizzata, nel rispetto di quanto previsto dall'art. 32 del GDPR 2016/679, ad opera di soggetti appositamente incaricati e in ottemperanza a quanto previsto dall'art. 29 GDPR 2016/ 679.
I dati personali che trattiamo vengono acquisiti e conservati nei supporti di memorizzazione dei *personal computer* in uso alle Persone autorizzate al trattamento e sono protetti da misure di sicurezza garantite dalla Direzione Generale per la Ricerca Scientifica. L'accesso a tali mezzi del trattamento è consentito solo a soggetti incaricati direttamente dal Titolare. Tale accesso è strettamente personale e avviene mediante l'utilizzo di credenziali di autenticazione unicamente in possesso dei singoli utenti. I dati personali sono inoltre conservati anche su supporti cartacei, adeguatamente custoditi e protetti da indebiti accessi da parte di soggetti non a ciò autorizzati.

**DATA PROTECTION OFFICER**

*Art.13, par.1, lett. b e art.14, par.1, lett. b* del Regolamento (UE) 2016/679

Le rendiamo noti, inoltre, i dati di contatto del Responsabile della Protezione Dati: nominativo Ascione Eduardo, nomina con D.P.G.R.C. n. 78 del 25/05/2018 tel. 0817962413, e-mail dpo@regione.campania.it.

**FINALITÀ SPECIFICHE DEL TRATTAMENTO DEI DATI PERSONALI**

*Art.13, par.1, lett. c* e *art.14, par.1, lett. c* del Regolamento (UE) 2016/679

I dati personali da Lei forniti, o in uso presso la Direzione Generale Politiche Culturali ed il Turismo, sono necessari per dar seguito all'istruttoria finalizzata a :



fonte: http://burc.regione.campania.it

1. **50 12 00 - Direzione Generale per le politiche culturali e il turismo - dott. Rosanna Romano -** Compiti di cui agli artt. 8 e 24 del Regolamento n. 12/2011
2. **50 12 01 - UOD Promozione e valorizzazione dei musei e delle biblioteche -** Promozione e valorizzazione dei musei/raccolte/biblioteche appartenenti agli enti locali o di interesse locale. Sostegno alla loro istituzione e fruizione; attività di monitoraggio relativa alle funzioni delle province in materia

**BASE GIURIDICA**

*Art.13, par.1, lett.c* e *art.14, par.1, lett.c* del Regolamento (UE) 2016/679 e *artt 2- ter e 2-sexies* del D.Lgs. 30 giugno 2003, n. 196, come modificato ed integrato dal D. Lgs 10 agosto 2018, n. 101

Il trattamento dei Suoi dati personali per la finalità di cui alle precedenti lett. dalla a) alla j), si fonda sulla base legittima prevista dal Regolamento (UE) 2016/679 all'art. 6, par. 1, lett. c *("il trattamento è necessario per adempiere un obbligo legale al quale è soggetto il titolare del trattamento")* e all'art. 6, par. 1, lett. e*) ("il trattamento è necessario per l'esecuzione di un compito di interesse pubblico o connesso all'esercizio di pubblici poteri di cui è investito il titolare del trattamento)*, nonché sulle previsioni dell'art. 2-ter del D.Lgs. 30 giugno 2003, n. 196, come modificato ed integrato dal D. Lgs 10 agosto 2018, n. 101.

**NATURA E CATEGORIA DEI DATI PERSONALI TRATTATI**

*Artt.4, 9 e 10* del Regolamento (UE) 2016/679

Costituiscono oggetto di trattamento i seguenti dati personali, da Lei forniti o acquisiti con le modalità riportate in precedenza, inerenti l'erogazione della prestazione richiesta):
a. Dati comuni identificativi (es. nome, cognome, indirizzo fisico, nazionalità, provincia e comune di residenza, telefono fisso e/o mobile, fax, codice fiscale, indirizzo/i, e-mail, codice IBAN ecc.);

**MANCATA COMUNICAZIONE DEI DATI PERSONALI E CONSEGUENZE DEL RIFIUTO**

*Art.13, par.2, lett.e* del Regolamento (UE) 2016/679/UE

Il conferimento dei Suoi dati personali relativi alle finalità sopra indicate ai punti a), b), c), d) ed e) ha natura obbligatoria (in quanto indispensabile ai fini dell'adempimento delle finalità istituzionali cui è preposto il *Titolare*); senza di esso, il *Titolare* non può dar luogo all'esecuzione dei suoi compiti con pregiudizio per l'erogazione delle prestazioni connesse.

**DESTINATARI (o CATEGORIE DI DESTINARI) DI DATI PERSONALI**

*Art.13, par.1, lett. e* e *art.14, par.1, lett. e* del Regolamento (UE) 2016/679

I Suoi dati personali non saranno diffusi. Potranno essere trattati solo da responsabili del trattamento o da dipendenti, collaboratori e consulenti che hanno ricevuto specifiche ed adeguate istruzioni ed apposite autorizzazioni.
Le categorie di destinatari cui potranno essere comunicati i suoi dati sono le seguenti:
**altri Uffici dell'Amministrazione Regionale (**50 12 00 "*Direzione Generale per le politiche culturali e il turismo*", 50 13 00 "*Direzione Generale per le Risorse Finanziarie*"**) e/o altre Amministrazioni Pubbliche (***Sovrintendenza competente per materia e territorio* del MiBACT, *Istituto Centrale per il catalogo e la documentazione* del MiBACT**).**

**DURATA DEL TRATTAMENTO - PERIODO DI CONSERVAZIONE DEI DATI**

*Art.13, par.2, lett. a* e *art.14, par.1, lett. a* del Regolamento (UE) 2016/679

Nel rispetto dei principi di liceità, limitazione delle finalità e minimizzazione dei dati, ai sensi dell'art. 5 Regolamento (UE) 2016/679, i Suoi dati personali saranno conservati per tutta la durata delle attività finalizzate alla realizzazione dei compiti istituzionali della Direzione Generale Politiche Culturali ed il Turismo; i dati personali potranno essere conservati per periodi più lunghi per essere trattati esclusivamente a fini di archiviazione nel pubblico interesse, di ricerca scientifica o storica o a fini statistici, conformemente all'articolo 89, paragrafo 1, del Regolamento 2016/679/UE.



fonte: http://burc.regione.campania.it

A prescindere dalla determinazione dell'interessato alla loro rimozione, i dati personali saranno in ogni caso conservati secondo i termini previsti dalla vigente normativa e/o dai regolamenti nazionali, al fine esclusivo di garantire gli adempimenti specifici, propri delle attività di competenza del *Titolare*.
Sono fatti salvi i casi in cui si dovessero far valere in giudizio questioni afferenti le attività di competenza del *Titolare*, nel qual caso i dati personali dell'Interessato, esclusivamente quelli necessari per tali finalità, saranno trattati per il tempo indispensabile al loro perseguimento.

**DIRITTI DELL'INTERESSATO**

*Art.13, par.2, lett.b* e *art.14, par.2, lett.c* del Regolamento (UE) 2016/679 e della DGR n. 466 del 17/07/2018

Le comunichiamo che potrà esercitare i diritti di cui al Reg. (UE) 2016/679, di seguito analiticamente descritti:
- **Diritto di accesso** *ex* art. 15
Ha diritto di ottenere, dal Titolare del trattamento, la conferma dell'esistenza o meno di un trattamento di dati personali relativo ai Suoi dati, di conoscerne il contenuto e l'origine, verificarne l'esattezza ed in tal caso, di ottenere l'accesso ai suddetti dati. In ogni caso ha diritto di ricevere una copia dei dati personali oggetto di trattamento.
- **Diritto di rettifica** *ex* art. 16
Ha diritto di ottenere, dal Titolare del trattamento, l'integrazione, l'aggiornamento nonché la rettifica dei Suoi dati personali senza ingiustificato ritardo.
- **Diritto alla cancellazione** *ex* art. 17
Ha diritto di ottenere, dal Titolare del trattamento, la cancellazione dei dati personali che La riguardano, senza ingiustificato ritardo, nei casi in cui ricorra una delle ipotesi previste dall'art. 17 (dati personali non più necessari rispetto alle finalità per cui sono stati raccolti o trattati, revoca del consenso ed insussistenza di altro fondamento giuridico per il trattamento, dati personali trattati illecitamente, esercizio del diritto di opposizione, ecc.).
- **Diritto di limitazione del trattamento** *ex* art. 18
Ha diritto di ottenere, dal Titolare, la limitazione del trattamento dei dati personali nei casi espressamente previsti dal Regolamento, ovvero quando: contesta l'esattezza dei dati, il trattamento è illecito e chiede che ne sia meramente limitato l'utilizzo, i dati sono necessari per l'accertamento, l'esercizio o la difesa di un diritto in sede giudiziaria o si è opposto al trattamento per motivi legittimi.
Se il trattamento è limitato, i dati personali saranno trattati solo con il Suo esplicito consenso. Il Titolare è tenuto ad informarla prima che la limitazione sia revocata.
- **Diritto alla portabilità dei dati** *ex* art. 20
Qualora il trattamento sia effettuato con mezzi automatizzati, ha garantito il diritto alla portabilità dei dati personali che la riguardano, qualora il trattamento si basi sul consenso o su un contratto, nonché la trasmissione diretta degli stessi ad altro titolare di trattamento, ove tecnicamente fattibile.
- **Diritto di opposizione** *ex* art. 21
Ha diritto di opporsi in qualsiasi momento, per motivi connessi alla sua situazione particolare, al trattamento di dati personali che lo riguardano. Verrà, comunque, effettuato dal Titolare del trattamento un bilanciamento tra i Suoi interessi ed i motivi legittimi cogenti per procedere al trattamento (tra cui, ad esempio, accertamento, esercizio e difesa di un diritto in sede giudiziaria, ecc.).
Le richieste per l'esercizio dei suindicati diritti vanno rivolte direttamente a:
dg.12@regione.campania.it

La informiamo, inoltre, che può proporre **reclamo** motivato al Garante per la Protezione dei Dati Personali (art. 57, par. 1, lett. f, Reg. 679/2016) ai sensi delle disposizioni di cui al Capo I, Titolo I, Parte III del D. Lgs. 101/2018:
- via e-mail, all'indirizzo: garante@gpdp.it **/** urp@gdpd.it
- via fax: 06 696773785
- oppure via posta, al Garante per la Protezione dei Dati Personali, che ha sede in Roma (Italia), Piazza di Montecitorio n. 121, cap 00186
ovvero alternativamente mediante ricorso all'Autorità Giudiziaria ai sensi dell'articolo 140-bis del D. Lgs. 101/2018.

**PROCESSO DECISIONALE AUTOMATIZZATO**

*Art.13, par.2, lett. f* e *art.14, par.2, lett. g* del Regolamento (UE) 2016/679 e della DGR n. 466 del 17/07/2018



fonte: http://burc.regione.campania.it

Il trattamento sarà svolto in forma prevalentemente non automatizzata, nel rispetto di quanto previsto dall'art. 32 del Regolamento (UE) 2016/679, ad opera di soggetti appositamente incaricati e in ottemperanza a quanto previsto dall'art. 29 del Regolamento (UE) 2016/679.

**Il sottoscritto**_____in relazione alla presente Informativa per il trattamento dei dati personali, ai sensi del Regolamento (UE) 2016/679 (Regolamento Generale sulla Protezione dei Dati), delle disposizioni attuative di cui al D.Lgs. 30 giugno 2003, n. 196, come modificato ed integrato dal D. Lgs 10 agosto 2018, n. 101, e della DGR n. 466 del 17/07/2018,

**AUTORIZZA**

il Trattamento dei dati personali da me forniti nel corso del presente procedimento per gli usi consentiti.

Luogo_____,lì_____ Firma_____

**NB:** Il presente modulo andrà letto e sottoscritto, e allegato all'istanza, pena l'impossibilità da parte dell'ufficio procedente a istruire i procedimenti di assegnazione e di rendicontazione dei contributi.



fonte: http://burc.regione.campania.it

***Allegato 3 - Format_abstract_interventi Braille***

***Allegato alla domanda d'ammissione all'Avviso pubblico per l'accesso ai contributi a sostegno delle istituzioni museali appartenenti ad enti di interesse locale per l'installazione delle tabelle esplicative predisposte secondo il codice braille come da L.R. del 30/12/2019, n.28 – Esercizio Finanziario 2021***

***FORMAT ABSTRACT Interventi Braille***

| | |
|---|---|
| **Denominazione soggetto giuridico proponente** | |
| **Titolare di Museo riconosciuto** | |
| **Collezione riconducibile alla seguente tipologia prevalente** | *(barrare)*<br>• storico-artistica<br>• archeologica |
| **Tipologia/ambito d'intervento** | |
| **Descrizione sintetica dell'intervento**<br>*descrivere i punti salienti dell'intera attività progettuale (max 1500 caratteri)* | |
| **Obiettivi**<br>*riportare un elenco dei principali obiettivi (max 700 caratteri)* | |
| **Attività previste**<br>*descrivere brevemente e con molta chiarezza le attività previste (max 900 caratteri)* | |
| **Risultati attesi**<br>*descrivere in modo puntuale gli output attesi ovvero le realizzazioni (risorse, strumenti, metodologie, strutture) utilizzabili al termine dell'intervento ed eventualmente "esportabili" in altri contesti (max 900 caratteri)* | |
| **Cronoprogramma** | |
| **Quadro economico-finanziario analitico, con indicazione del costo totale dell'intervento e del contributo richiesto** | |

....., addì .....

*FIRMA*
*Rappresentante legale*

fonte: http://burc.regione.campania.it

# Decreto Dirigenziale n. 178 del 05/08/2021

Dipartimento 50 - GIUNTA REGIONALE DELLA CAMPANIA

Direzione Generale 12 - Direzione Generale per le politiche culturali e turismo

U.O.D. 1 - Promozione e valorizzazione dei musei e delle biblioteche

Oggetto dell'Atto:

D.D. N° 20 DEL 15/02/2021. APPROVAZIONE E PUBBLICAZIONE ELENCO DELLE ISTANZE PERVENUTE, GRADUATORIA DI LEGITTIMITA' E DI MERITO A VALERE SUI CAPITOLI DI SPESA 5004 E 5009.

IL DIRIGENTE

**Premesso che:**

a) il Consiglio Regionale, con Legge regionale 29 dicembre 2020, n. 39, ha approvato il bilancio di previsione finanziario per il triennio 2021-2023 della Regione Campania;
b) la Deliberazione della Giunta Regionale n° 16 del 12 gennaio 2021 – Approvazione del Bilancio Gestionale 2021-2023 della Regione Campania;
c) la U.O.D. 01 ”Promozione e Valorizzazione dei Musei e delle Biblioteche” della D.G. 50.12 “Direzione Generale per le Politiche Culturali e il Turismo” (per brevità U.O.D. 01), ha preso atto degli stanziamenti sui propri capitoli di spesa previsti per l’E.F. 2021 dal predetto bilancio gestionale;
d) con Decreto Dirigenziale n°20 del 15/02/2021, rubricato, rubricato “*Avviso Pubblico per l'accesso ai contributi a sostegno delle Biblioteche di Ente Locale e d'interesse Locale – E.F. 2021”*, pubblicato sul Bollettino Ufficiale della Regione Campania n° 16 del 15/02/2021 nonché sulla Home Page del Sito web istituzionale è stata avviata la procedura pubblica di sostegno finanziario alle iniziative proposte dalle Biblioteche di Ente Locale e d'interesse locale operanti sul territorio della Regione Campania, come pure sono stati approvati e pubblicati l’Avviso pubblico e i relativi allegati;
e) con decreto dirigenziale n. 24 del 22/02/21 sono stati prenotati gli impegni per l’E.F. 2021 per i capitoli di spesa correnti relativi agli interventi previsti dall'Avviso pubblico per i contributi a sostegno delle Biblioteche di Ente locale e di interesse locale di cui al succitato Decreto Dirigenziale n. 20 del 15/02/2021;
f) con decreto dirigenziale n° 98 del 19/04/2021 ha istituito, tra l'altro, il Gruppo di Lavoro al fine di compiere l’analisi istruttoria delle istanze pervenute ai fini dell'ammissibilità, l’attribuzione dei punteggi a seguito della valutazione nel merito dei progetti ammissibili e ricevibili, nonché la redazione delle relative graduatorie, secondo i criteri e i parametri specificati nell'Avviso Pubblico sopra indicato

**Preso atto** dei verbali trasmessi dal gruppo di lavoro e nello specifico delle risultanze in merito alla ricevibilità delle istanze pervenute, all'ammissibilità delle istanze ritenute ricevibili e alla valutazione di merito delle istanze afferenti ai capitoli di spesa Capp. 5004 e 5009 relative alle seguenti finalità: Realizzazione di mostre di materiale storico e artistico; Animazione bibliotecaria; Promozione di iniziative per lo sviluppo dei servizi all’utenza; Convegni di studio in materia di biblioteche e musei.

**Dato atto che**

a) a seguito del succitato avviso pubblico sono pervenute n° 14 istanze sul cap. 5004 e n° 11 istanze sul cap. 5009 aventi le seguenti finalità: Realizzazione di mostre di materiale storico e artistico; Animazione bibliotecaria; Promozione di iniziative per lo sviluppo dei servizi all’utenza; Convegni di studio in materia di biblioteche e musei;
b) è tutt'ora in corso la valutazione delle istanze relative ai restanti capitoli di spesa e che occorre intanto provvedere alla pubblicazione della graduatoria relativa alle istanze afferenti ai capitoli di spesa 5004 e 5009, anche per consentire la successiva assegnazione dei contributi e l'avvio delle attività previste nei progetti approvati e ritenuti finanziabili.
c) che non sono pervenute istanze a valere sul cap. U0 5007 (contributi correnti per amministrazioni centrali);

**Rilevato** che

*a)* a seguito della valutazione di ammissibilità e di merito, il Comune di Lettere (NA) risulta in posizione utile in graduatoria per l'accesso ai contributi e potenziale beneficiario di un contributo pari ad € 3.000,00.
*b)* dalla lettura delle note inviate dalla Direzione Generale per l’Ambiente e l’Ecosistema della Giunta Regionale della Campania, la succitata amministrazione comunale risulta essere iscritta nell’elenco degli Enti Locali debitori verso la Regione Campania per la fornitura idrica e/o per il servizio di depurazione, circostanza che, alla luce dell’art.1 della Legge regionale n°1 del 2012, nonché del

comma 181 dell'art 1 della L.R. n°5/2013, impedisce l'assegnazione dei contributi ai Comuni che versano in tale situazione.

*c)* tale circostanza impedisce l'assegnazione dei contributi ai Comuni che versano in tale situazione (ex art.1 della Legge regionale n°1 del 2012, nonché del comma 181 dell'art 1 della L.R. n°5/2013);

*d)* appare opportuno rinviare ogni determinazione in relazione alla posizione del Comune di Lettere (NA), la quale istanza risulta idonea e finanziabile, al fine di comprendere se il Comune in parola risulta ancora iscritto all'interno dell'elenco degli Enti Locali debitori verso la Regione Campania per la fornitura idrica e/o per il servizio di depurazione;

*e)* risulta opportuno finanziare le rimanenti istanze collocate in posizione utile in graduatoria, fino ad esaurimento dei fondi disponibili sui competenti capitoli di spesa;

**Visti:**

a) la Legge Regionale 3 gennaio 1983, n. 4, per gli indirizzi programmatici e direttive fondamentali per la promozione delle strutture bibliotecarie in Campania;

b) il D.Lgs. n. 42 del 22 gennaio 2004 e ss.mm.ii., con il quale sono stati definiti i principi generali di cooperazione tra lo Stato e le Regioni al fine di assicurare e sostenere la conservazione del patrimonio culturale e favorirne la pubblica fruizione e valorizzazione;

c) il D.Lgs. n° 118/2011 e ss.mm.ii.;

d) il Regolamento regionale 7 giugno 2018, n° 5, rubricato "*Regolamento di contabilità regionale della Regione Campania, approvato in attuazione dell'articolo 10 della legge regionale 5 dicembre 2017, n. 37";*

e) la Delibera della Giunta Regionale della Campania n° 237 del 28/04/2017 e ss.mm.ii., di conferimento degli incarichi dirigenziali;

f) il Consiglio Regionale, con Legge regionale 29 dicembre 2020, n. 39, ha approvato il bilancio di previsione finanziario per il triennio 2021-2023 della Regione Campania;

g) la Deliberazione della Giunta Regionale n° 16 del 12 gennaio 2021 – Approvazione del Bilancio Gestionale 2021-2023 della Regione Campania;

h) il Decreto Dirigenziale n°20 del 15/02/2021 di approvazione dell'*Avviso Pubblico per l'accesso ai contributi a sostegno delle Biblioteche di Ente Locale e d'interesse Locale – E.F. 2021*;

**Preso atto** dell'istruttoria compiuta dalla UOD 50.12.01 "Promozione e Valorizzazione di Musei e Biblioteche" della D.G. 50.12 "Direzione Generale per le Politiche Culturali e il Turismo" nonché della verificata regolarità della stessa

**DECRETA**

Per tutto quanto esposto in narrativa, che qui s'intende integralmente ripetuto e trascritto:

*1.* di procedere all'approvazione e alla pubblicazione dell'*elenco delle istanze pervenute sui capitoli di spesa 5004 e 5009* (**Allegato A**).

*2.* di procedere all'approvazione e alla pubblicazione dell'elenco delle istanze "*Escluse per motivi di inammissibilità*", pervenute sui capitoli di spesa 5004 e 5009 (**Allegato B**).

*3.* di procedere all'approvazione e alla pubblicazione della *graduatoria di merito* delle istanze relative al *capitolo di spesa 5004* (**Allegato C**) rinviando, per le motivazioni sopra evidenziate, le determinazioni riferibili alla posizione del Comune di Lettere (NA) con l'adozione di successivi ulteriori atti.

*4.* di procedere all'approvazione e alla pubblicazione della *graduatoria di merito* delle istanze relative al *capitolo di spesa 5009* (**Allegato D**).

*5.* di rinviare a successivi provvedimenti l'assegnazione dei contributi e l'impegno della spesa relativamente alle istanze ritenute ammissibili e valutate per i capitoli 5004 e 5009, di cui agli Allegati C e D, anche previa variazione di bilancio all'interno dello stesso macroaggregato.

*6.* di dare atto che avverso al presente provvedimento è ammesso ricorso al TAR Campania entro 60 giorni dalla sua conoscenza o, in alternativa, ricorso Straordinario al Capo dello Stato entro 120 giorni.

7. di trasmettere il presente atto:
   7.1 alla Direzione Generale per le Risorse Finanziarie – Staff 50.13.91 per opportuna conoscenza;
   7.2 alla D.G. 50.12.00 “Direzione Generale per le Politiche Culturali e il Turismo”;
   alla Segreteria di Giunta per il seguito di competenza;
   7.3 all'Ufficio competente per la pubblicazione nella sezione BURC – Bollettino Ufficiale della Regione Campania

Il Dirigente dell’U.O.D. 01
dott.ssa Anita Florio

| ***" ALLEGATO A " - ELENCO DELLE ISTANZE DI CONTRIBUTO PERVENUTE SUI CAPP. 5004 E 5009 (D.D. n° 20 del 15/02/2021)*** | | | | | | | | ***AVVISO PUBBLICO BIBLIOTECHE 2021 (D.D. n° 20 del 15/02/2021 )*** |
|---|---|---|---|---|---|---|---|---|
| *Progetti relativi ad interventi ex art.9, comma 1, lettere a), b) e d) su capp. 5004 e 5009* | | | | | | | | |
| **N°** | **Soggetto Richiedente** | **Comune** | **Biblioteca/Istituto** | **Finalità** | **Cap.** | **Data arrivo** | **Ora** | **Protocollo** |
| **1** | **Provincia di Napoli dell'Ordine dei Frati Minori Conventuali di Napoli** | **Napoli** | Biblioteca Fra Landolfo Caracciolo | Realizzazione di mostre di materiale storico e artistico | **5009** | 22/03/2021 | 17:47 | PG/2021/191282 del 09/04/2021 11:51 |
| **2** | **Associazione "Una città che"** | Casalnuovo di Napoli | Biblioteca Sociale "Giacomo Leopardi" | Realizzazione di mostre di materiale storico e artistico | **5009** | 10/03/2021 | 19:06:00 | PG/2021/0139342 del 12/03/2021 16:40:58 |
| **3** | **Associazione Stravinsky** | Manocalzati | Biblioteca Stravinsky | Realizzazione di mostre di materiale storico e artistico | **5009** | 28/03/2021 | 21:02:00 | PG/2021/0197186 del 13/04/2021 11:22:29 |
| **4** | **Diocesi di Nola** | Nola | Biblioteca Diocesana San Paolino | Realizzazione di mostre di materiale storico e artistico | **5009** | 28/03/2021 | 21:55:00 | PG/2021/0197606 del 13/04/2021 12:27:52 |
| **5** | **Diocesi Alife-Caiazzo** | Piedimonte Matese | Biblioteca Diocesana San Tommaso d 'Aquino | Realizzazione di mostre di materiale storico e artistico | **5009** | 31/03/2021 | 20:57:00 | PG/2021/0209929 del 19/04/2021 14:46:22 |
| **6** | **Associazione Mine Creative** | Casagiove | Associazione Culturale Mine Creative | Convegni di studio in materia di biblioteche e musei | **5009** | 01/04/2021 | 12:09:00 | PG/2021/0210947 del 20/04/2021 09:10:19 |
| **7** | **Congregazione Ss Redentore Pagani** | Pagani | Biblioteca S. Alfonso | Realizzazione di mostre di materiale storico e artistico | **5009** | 01/04/2021 | 15:47:00 | PG/2021/0212282 del 20/04/2021 12:01:06 |
| **8** | **Associazione Zenit 2000** | Avellino | Associazione Zenit 2000 | Animazione Bibliotecaria | **5009** | 29/03/2021 | 15:11:00 | PG/2021/0198527 del 13/04/2021 14:50:01 |
| **9** | **Centro Studi Pietro Laveglia Vallo di Diano** | Sala Consilina | Biblioteca Comunale "Carlo Nisi" | Animazione Bibliotecaria | **5009** | 01/04/2021 | 20:09:00 | PG/2021/0214776 del 21/04/2021 11:23:42 |
| **10** | **Pro Loco San Martino V.C** | San Martino V.C | Pro Loco LIBRI | Animazione Bibliotecaria | **5009** | 01/04/2021 | 16:56:00 | PG/2021/0213834 del 21/04/2021 09:06:10 |
| **11** | **Istituto Mater Amabilis** | Casagiove | Biblioteca dell'Istituto Mater Amabilis | Animazione Bibliotecaria | **5009** | 01/04/2021 | 17:28:00 | PG/2021/0214318 del 21/04/2021 10:15:11 |
| **12** | **Comune di Agropoli** | Agropoli | Biblioteca Civica | Animazione Bibliotecaria | **5004** | 31/03/2021 | 13:05:00 | PG/2021/0204637 del 15/04/2021 15:21:26 |
| **13** | **Comune di Baselice** | Baselice | Biblioteca Comunale | Animazione Bibliotecaria | **5004** | 01/04/2021 | 23:59:00 | PG/2021/0215360 del 21/04/2021 12:55:03 |
| **14** | **Comune di Capaccio Paestum** | Capaccio Paestum | Biblioteca comunale "Erica" | Animazione Bibliotecaria | **5004** | 01/04/2021 | 16:40:00 | PG/2021/0212428 del 20/04/2021 12:21:42 |
| **15** | **Comune di Lettere** | Lettere | Biblioteca comunale | Realizzazione di mostre di materiale storico e artistico | **5004** | 29/03/2021 | 16:43:00 | PG/2021/0200213 del 14/04/2021 10:33:14 |
| **16** | **Comune di Contursi Terme** | Contursi Terme | Bilioteca comunale "Angelo Mazzeo" | Animazione Bibliotecaria | **5004** | 31/03/2021 | 20:37:00 | PG/2021/0209572 del 19/04/2021 13:22:59 |
| **17** | **Comune di Monte San Giacomo** | Monte San Giacomo | Biblioteca comunale "Gherardo Marone" | Animazione Bibliotecaria | **5004** | 01/04/2021 | 12:02:00 | PG/2021/0210345 del 19/04/2021 16:13:49 |
| **18** | **Dipartimento Neuroscienze Scienze Riproduttive ed Odonstomatologiche** | Napoli | Biblioteca Area Didattica di Scienze Neurologiche e Neurochirurgia | Promozione di iniziative per lo sviluppo dei servizi all'utenza | **5004** | 31/03/2021 | 13:44:00 | PG/2021/0204817 del 15/04/2021 16:14:01 r |
| **19** | **Comune di Nocera Superiore** | Comune di Nocera Superiore | Biblioteca comunale Aldo Moro | Animazione Bibliotecaria | **5004** | 01/04/2021 | 18:50:00 | PG/2021/0214541 del 21/04/2021 10:47:21 |
| **20** | **Comune di Poggiomarino** | Comune di Poggiomarino | Biblioteca comunale Salvatore Boccia Montefusco | Animazione Bibliotecaria | **5004** | 01/04/2021 | 18:01:00 | PG/2021/0214397 del 21/04/2021 10:26:10 |
| **21** | **Dipartimento Neuroscienze Scienze Riproduttive ed Odonstomatologiche** | Napoli | Biblioteca Area Didattica Psicologia del Dipartimento Neuroscienze Scienze Riproduttive ed Odonstomatologiche di Napol | Animazione Bibliotecaria | **5004** | 31/03/2021 | 13:21:00 | PG/2021/0204729 del 15/04/2021 15:45:52 |
| **22** | **Comune di Sala Consilina** | Sala Consilina | Biblioteca comunale Carlo Nisi di Sala Consilina (SA) | Animazione Bibliotecaria | **5004** | 31/03/2021 | 20:56:00 | PG/2021/0209642 del 19/04/2021 13:44:48 |
| **23** | **Dipartimento di Scienze Mediche Traslazionali di Napoli** | Napoli | Biblioteca del Dipartimento di Scienze Mediche Traslazionali di Napoli | Animazione Bibliotecaria | **5004** | 30/03/2021 | 13:59:00 | PG/2021/0200926 del 14/04/2021 12:03:18 |
| **24** | **Comune di Torchiara** | Torchiara | Biblioteca Comunale "Prof. Claudio Pavone" | Animazione Bibliotecaria | **5004** | 01/04/2021 | 12:18:00 | PG/2021/0210973 del 20/04/2021 09:15:32 |
| **25** | **Comune di Vico Equense** | Vico Equense | Biblioteca comunale G.B. Della Porta | Animazione Bibliotecaria | **5004** | 17/03/2021 | 10:54:00 | PG/2021/0163671 del 25/03/2021 12:31:16 |

| **ALLEGATO B** | ***D.D. n° 20 del 15/02/2021*** |
|---|---|

***ELENCO DELLE ISTANZE "ESCLUSE PER MOTIVI DI INAMISSIBILITA'"***
***AVVISO PUBBLICO BIBLIOTECHE 2021***

| N° | Soggetto richiedente | Comune | Prov | Oggetto dell'intervento | Motivo di esclusione |
|---|---|---|---|---|---|
| 1 | Comune di Poggiomarino | Poggiomarino | NA | Animazione Bibliotecaria | L'istanza non indica gli estremi della partecipazione alla rilevazione statistica 2021, invio avvenuto "fuori dai termini" in data 13/04/2021. Inammissibile ai sensi dell'art. 4, co.1, lett.g) dell'Avviso pubblico. |

fonte: http://burc.regione.campania.it

| ***" ALLEGATO C " (Capitolo 5004 - Ente Locale)*** | ***D.D. n° 20 del 15/02/2021*** |
|---|---|

***Graduatoria di merito su interventi ex art.9, comma 1, lettere a), b) e d)***

*Interventi ex art.9, comma 1, lettere a), b) e d) -* ***Progetti presentati sul cap.5004***

| N° | Soggetto Richiedente | Comune | Biblioteca | Finalità | Punteggio | NOTE |
|---|---|---|---|---|---|---|
| 1 | **Comune di Vico Equense** | Vico Equense | Biblioteca Comunale "G.B. Della Porta" | Animazione Bibliotecaria | **106,43** | **Idoneo e finanziabile** |
| 2 | **Comune di Sala Consilina** | Sala Consilina | Biblioteca comunale Carlo Nisi di Sala Consilina (SA) | Animazione Bibliotecaria | **105,33** | **Idoneo e finanziabile** |
| 3 | **Comune di Capaccio Paestum** | Capaccio Paestum | Biblioteca comunale Erica | Animazione Bibliotecaria | **90,41** | **Idoneo e finanziabile** |
| 4 | **Comune di Contursi Terme** | Contursi Terme | Bilioteca comunale Angelo Mazzeo | Animazione Bibliotecaria | **87,92** | **Idoneo e finanziabile** |
| 5 | **Comune di Agropoli** | Agropoli | Biblioteca Civica | Animazione Bibliotecaria | **85,47** | **Idoneo e finanziabile** |
| 6 | **Dipartimento di Scienze Mediche Traslazionali di Napoli** | Napoli | Biblioteca del Dipartimento di Scienze Mediche Traslazionali di Napoli | Animazione Bibliotecaria | **81,64** | **Idoneo e finanziabile** |
| 7 | **Comune di Lettere** | Lettere | Biblioteca comunale | Realizzazione di mostre di materiale storico e artistico | **81,37** | **Idoneo e finanziabile ma SOSPESO in quanto rientra tra i Comuni debitori per canoni idrici (ex art.1 L.R. n°1/2012)** |
| 8 | **Comune di Monte San Giacomo** | Monte San Giacomo | Biblioteca comunale "Gherardo Marone" | Animazione Bibliotecaria | **73,57** | **Idoneo e finanziabile** |
| 9 | **Comune di Nocera Superiore** | Comune di Nocera Superiore | Biblioteca comunale Aldo Moro | Animazione Bibliotecaria | **73,08** | **Idoneo e finanziabile** |
| 10 | **Comune di Torchiara** | Torchiara | Biblioteca Comunale "Prof. Claudio Pavone" | Animazione Bibliotecaria | **66,57** | **Idoneo e finanziabile** |
| 11 | **Dipartimento Neuroscienze Scienze Riproduttive ed Odonstomatologiche** | Napoli | Biblioteca Area Didattica Psicologia del Dipartimento Neuroscienze Scienze Riproduttive ed Odonstomatologiche di Napol | Animazione Bibliotecaria | **65,78** | **Idoneo e finanziabile** |
| 12 | **Dipartimento Neuroscienze Scienze Riproduttive ed Odonstomatologiche** | Napoli | Biblioteca Area Didattica di Scienze Neurologiche e Neurochirurgia | Promozione di iniziative per lo sviluppo dei servizi all'utenza | **62,84** | **Idoneo e finanziabile** |
| 13 | **Comune di Baselice** | Baselice | Biblioteca comunale | Animazione Bibliotecaria | **61,61** | **Idoneo e finanziabile** |

| " ***ALLEGATO D*** " *(Capitolo 5009 - Istituti sociali privati)* | *D.D. n° 20 del 15/02/2021* |
|---|---|

***Graduatoria di merito su interventi ex art.9, comma 1, lettere a), b) e d)***

*Interventi ex art.9, comma 1, lettere a), b) e d) -* ***Progetti presentati sul cap. 5009***

| N° | Soggetto Richiedente | Comune | Biblioteca | Finalità | PUNTEGGIO | NOTE | Conributo assegnabile |
|---|---|---|---|---|---|---|---|
| 1 | **Diocesi Alife-Caiazzo** | Piedimonte Matese | Biblioteca Diocesana San Tommaso d 'Aquino | Realizzazione di mostre di materiale storico e artistico | **106,68** | **Idoneo e finanziabile** | **3.000,00** |
| 2 | **Associazione "Una città che"** | Casalnuovo di Napoli | Biblioteca Sociale "Giacomo Leopardi" | Realizzazione di mostre di materiale storico e artistico | **97,86** | **Idoneo e finanziabile** | **3.000,00** |
| 3 | **Diocesi di Nola** | Nola | Biblioteca Diocesana San Paolino | Realizzazione di mostre di materiale storico e artistico | **97,69** | **Idoneo e finanziabile** | **3.000,00** |
| 4 | **Congregazione Ss Redentore Pagani** | Pagani | Biblioteca S. Alfonso | Realizzazione di mostre di materiale storico e artistico | **93,98** | **Idoneo e finanziabile** | **3.000,00** |
| 5 | **Provincia di Napoli dell'Ordine dei Frati Minori Conventuali di Napoli** | Napoli | Biblioteca Fra Landolfo Caracciolo | Realizzazione di mostre di materiale storico e artistico | **83,21** | **Idoneo e finanziabile** | **3.000,00** |
| 6 | **Associazione Stravinsky** | Manocalzati | Biblioteca Stravinsky | Realizzazione di mostre di materiale storico e artistico | **82,55** | **Idoneo e finanziabile** | **3.000,00** |
| 7 | **Mater Amabilis** | Casagiove | Biblioteca dell'Istituto Mater Amabilis | Animazione Bibliotecaria | **74,88** | **Idoneo e finanziabile** | **3.000,00** |
| 8 | **Pro Loco San Martino Valle Caudina** | San Martino V.C | Pro Loco LIBRI | Animazione Bibliotecaria | **71,60** | **Idoneo e finanaziabile con i resti. Integrazione previa variazione di bilancio** | **1.500,00** |
| 9 | **Associazione Zenit 2000** | Avellino | Biblioteca Associazione Zenit 2000 | Animazione Bibliotecaria | **66,50** | **Idoneo e finanziabile previa variazione di bilancio** | |
| 10 | **Associazione Mine Creative** | Casagiove | Associazione Culturale Mine Creative | Convegni di studio in materia di biblioteche e musei | **66,50** | **Idoneo e finanziabile previa variazione di bilancio** | |
| 11 | **Centro Studi Pietro Laveglia Vallo di Diano** | Sala Consilina | Biblioteca Comunale "Carlo Nisi" | Animazione Bibliotecaria | **58,75** | **Idoneo e finanziabile previa variazione di bilancio** | |

# Decreto Dirigenziale n. 452 del 04/08/2021

Dipartimento 50 - GIUNTA REGIONALE DELLA CAMPANIA

Direzione Generale 12 - Direzione Generale per le politiche culturali e turismo

U.O.D. 2 - Promozione e valorizzazione delle attività artistiche e culturali

Oggetto dell'Atto:

DGR 308/19 - POR CAMPANIA FESR 2014 - 2020 - ASSE PRIORITARIO 3 - OBIETTIVO SPECIFICO 3.3 - AZIONE 3.3.2 CONCESSIONE DI INCENTIVI A SOSTEGNO DELLE PRODUZIONI DI SERIE TELEVISIVE E CINEMATOGRAFICHE. APPROVAZIONE ELENCO DEFINITIVO DEI SOGGETTI AMMESSI PER LA CATEGORIA A - OPERE SERIALI TELEVISIVE E WEB

IL DIRIGENTE

**PREMESSO:**

a) con la DGR n. 773 del 28/12/2016, "Strategia di Ricerca e Innovazione Regionale per la Specializzazione Intelligente (RIS3 Campania)" sono state individuate le politiche di gestione integrata del patrimonio culturale come strumenti essenziali ai processi di sviluppo locale,

b) La Giunta Regionale con Deliberazione n. 308 del 09/7/2019 "POR FESR 2014/20. ASSE 3 - O.S. 3.3 Azione 3.3.2, in coerenza con la RIS3 Campania, ha programmato le risorse in favore delle micro, piccole e medie imprese culturali che operano nel settore delle produzioni audiovisive in Regione Campania, mediante l'erogazione di contributi concessi ai sensi dell'art. 54 del Regolamento (UE) N. 651/2014 della Commissione del 17 giugno 2014 e s. m. e i.;

c) In attuazione della DGR n.308 del 09/07/2019, con Decreto Dirigenziale n. 506 del 05/11/2020 pubblicato **sul BURC n°228 del 16/11/ 2020 è stato** approvato l'Avviso Pubblico e la relativa modulistica per la concessione di incentivi a sostegno delle produzioni di serie televisive e cinematografiche;

d) che il termine per la presentazione delle candidature, previsto nell'art. 9 dell'Avviso, è per le ore 23.59 del 17 dicembre 2020;

e) L'Art. 11 dell'Avviso ha previsto la verifica di ammissibilità e la valutazione delle domande di agevolazione effettuata da una Commissione di Valutazione appositamente nominata dall'Amministrazione regionale, composta da n. 5 membri: un dirigente della Direzione Generale delle Politiche Culturali e del Turismo della Regione Campania con funzioni di Presidente,n. 2 funzionari regionali, n. 2 componenti indicati dalla Fondazione Film Commission Regione Campania,

**DATO ATTO che**

a) con Decreto Dirigenziale n. 46 del 03/02/2021 è stata nominata la Commissione di Valutazione;
b) che, ai sensi dell' art. 6 bis della L. 241/90 e art. 6 co. 2 del DPR 62/2013, i dipendenti incaricati e il responsabile del procedimento e del provvedimento non si trovano e non si sono trovati in una delle ipotesi di conflitto di interesse per le quali vige all'obbligo di astensione dal procedimento in questione.

**CONSIDERATO che**

a) entro il termine ultimo per la presentazione delle istanze di ammissione a finanziamento è pervenuta una sola domanda;

b) non è necessario prevedere un termine per la presentazione di eventuali istanze di riesame e/o ricorsi avverso la graduatoria presentata, in quanto è stata presentata una sola istanza di partecipazione;

**PRESO ATTO che:**

a) la succitata Commissione di Valutazione ha esaminato la domanda di partecipazione reputandola ammissibile con i verbali 1 e 2 e il prospetto generale dei lavori della Commissione, trasmessi con nota prot n. 0350030 dell'1/7/2021e dai quali si evince che il progetto ha raggiunto un punteggio di 89,1 e quindi rientra, come previsto dall'Avviso, nella fascia di contributo pari all'85% della richiesta effettuata;

**RITENUTO**

a) di poter procedere all'approvazione della domanda presentata dal seguente beneficiario :

| BENEFICIARIO | SEDE | OPERA | importo richiesto | punteggio | Importo del contributo |
|---|---|---|---|---|---|
| PICOMEDIA S.R.L., | ROMA, Piazza dei Martiri di Belfiore n. 4 | **Non ti pago** | € 100.000,00 | 89,1 | € 85.000,00 |
| Totale | | | | | € 85.000,00 |

b) di poter disporre la pubblicazione dell'elenco suddetto ai sensi dell'art. 8 dell'Avviso, sul BURC e sul sito web istituzionale dell'Ente;

**VISTI**

a) il Regolamento (UE) N. 1407/2013 della Commissione del 18 dicembre 2013;
b) il Regolamento (UE) N. 1407/2013 della Commissione del 18 dicembre 2013;
c) - la DGR n. 720 del 16/12/2015;
d) - la DGR n. 228 del 18/05/2016:
e) gli atti e tutto quanto sopra richiamato;
f) la Legge n. 234 del 24/12/2012 e ss.mm.ii.;
g) il D.M. n.175 del 28/07/2017;
h) la Legge n. 220 del 14/11/2016 "Disciplina del cinema e dell'audiovisivo";
i) la Legge Regionale n.30 del 17/10/2016 "Cinema Campania. Norme per il sostegno, la produzione, la valorizzazione e la fruizione della cultura cinematografica ed audiovisiva";
j) la Legge Regionale n. 39 del 29/12/2020 di approvazione del bilancio di previsione per il triennio 2021-2023;
k) la D.G.R. n. 5 del 5/01/2021 di approvazione del documento tecnico di accompagnamento al bilancio di previsione finanziario per il triennio 2021-2023 della Regione Campania;
l) la D.G.R. n. 16 del 12/01/2021 di approvazione del Bilancio Gestionale 2021-2023 della Regione Campania;
m) la Deliberazione di Giunta Regionale n. 279 del 30 Giugno 2021 di proroga degli incarichi dirigenziali;

**ALLA STREGUA** dell'istruttoria compiuta dai competenti uffici della Unità Operativa Dirigenziale Promozione e Valorizzazione delle attività artistiche e culturali e dell'espressa dichiarazione di regolarità resa dal Dirigente della stessa.

**DECRETA**

per le motivazioni indicate in narrativa, che si intendono integralmente riportate nel presente atto:

1. di poter procedere all'approvazione della domanda presentata dal seguente beneficiario :

| BENEFICIARIO | SEDE | OPERA | importo richiesto | punteggio | Importo del contributo |
|---|---|---|---|---|---|
| PICOMEDIA S.R.L., | ROMA, Piazza dei Martiri di Belfiore n. 4 | **Non ti pago** | € 100.000,00 | 89,1 | € 85.000,00 |
| Totale | | | | | € 85.000,00 |

2. di disporre la pubblicazione dell'elenco suddetto ai sensi dell'art. 8 dell'Avviso, sul BURC e sito web istituzionale dell'Ente;
3. di trasmettere il presente provvedimento, per opportuna conoscenza,
   - UOD 501202 Promozione e valorizzazione delle attività artistiche e culturali;
   - alla A.d.G .FESR,
   - al Responsabile della Programmazione Unitaria;
   - al B.U.R.C. per la pubblicazione.

# Decreto Dirigenziale n. 464 del 06/08/2021

Dipartimento 50 - GIUNTA REGIONALE DELLA CAMPANIA

Direzione Generale 12 - Direzione Generale per le politiche culturali e turismo

U.O.D. 5 - Sviluppo e Promozione turismo. Promozione Universiadi

Oggetto dell'Atto:

DGR N. 244 DELL'8 GIUGNO 2021 - POR CAMPANIA FESR 2014-2020 - OBIETTIVO SPECIFICO 3.2 - AZIONE 3.2.1 - APPROVAZIONE MISURA DI SOSTEGNO ALLE MICRO, PICCOLE E MEDIE IMPRESE DEL SISTEMA TURISTICO CAMPANO COLPITE DALLA CRISI GENERATA DAL COVID 19 - APPROVAZIONE AVVISO PUBBLICO.

IL DIRIGENTE

**PREMESSO CHE**

a) il Parlamento ed il Consiglio Europeo hanno adottato il Regolamento (UE) n. 1301 del 17 dicembre 2013 relativo al Fondo europeo di sviluppo regionale e a disposizioni specifiche concernenti l'obiettivo "Investimenti a favore della crescita e dell'occupazione" e che abroga il Regolamento (CE) 1080/2006;
b) ai sensi dell'art. 26, comma 1, del Regolamento Generale n. 1303 del 17 dicembre 2013 "I fondi SIE (fondi strutturali e di investimento europei) sono attuati mediante programmi conformemente all'Accordo di Partenariato. Ciascun programma copre il periodo compreso fra il 1 o gennaio 2014 e il 31 dicembre 2020";
c) a chiusura del negoziato formale, la Commissione europea, con Decisione di esecuzione n. C (2014) 8021 del 29 ottobre 2014, ha adottato l'accordo di partenariato 2014/2020 con l'Italia, per l'impiego dei fondi strutturali e di investimento europei;
d) la Commissione europea, con Decisione n. C (2015) 8578 del 1 dicembre 2015 ha approvato il Programma Operativo Regionale Campania FESR 2014-2020;
e) con DGR n. 720 del 16/12/2015 la Giunta regionale ha preso atto della succitata Decisione n. C (2015) 8578 del 1 dicembre 2015;
f) in conformità all'articolo 110, paragrafo 2, lettera e), del Regolamento (UE) n. 1303/2013 il Comitato di Sorveglianza, in data 7 dicembre 2017, ha esaminato ed approvato la proposta di modifica del Programma Operativo sostanziatasi nella focalizzazione della strategia, nella riallocazione finanziaria tra gli Assi Prioritari 1, 2, 3, 4 e 6, nella revisione del set di indicatori del Programma, nella fusione dei quattro Investimenti Territoriali Integrati (ITI) in un unico ITI regionale, nella modifica di alcuni obiettivi intermedi e target finanziari del Quadro di riferimento dell'efficacia dell'attuazione degli Assi 1, 2, 3, 4 e 6; con DPGR n. 271 del 30/12/2016 è stata designata quale Autorità di Gestione del PO FESR Campania 2014 – 2020, il Direttore Generale della D.G. Autorità di Gestione Fondo Europeo di Sviluppo Regionale;
g) con DGR n. 278 del 14/06/2016 è stato approvato il documento "Sistema di gestione e di Controllo" del POR Campania FESR 2014/2020, allo scopo di avviare il processo di designazione delle Autorità del POR ai sensi dell'art 124 del Regolamento (UE) n. 1303 del 17/12/2013 del Parlamento e del Consiglio europeo;
h) con DGR n. 758 del 20/12/2016 la Giunta ha provveduto alla rettifica delle DGR n. 228/2016 "Linee attuative del POR Campania FESR 2014/2020" in seguito alle rettifiche apportate dalla Deliberazione n. 619 del 08/11/2016 avente ad oggetto "DGR n. 594/2016 – adempimenti", con cui la Giunta ha modificato gli allegati A), C) e D) alla DGR n. 478/2012 e ss.mm.ii. e rideterminato le strutture ordinamentali previste dalla DGR n. 295/2016 e ss.mm.ii;
i) con Deliberazione n. 813 del 28/12/2016 la Giunta Regionale ha, tra l'altro, rinominato la Struttura di Missione per i Controlli – Chiusura del POR Campania FESR 2007- 2013, di cui alla D.G.R. n. 302 del 21/06/2016, in "Struttura di Missione per i controlli POR FESR" e ne ha integrato le competenze con quelle relative al POR FESR 2014-2020;
j) con la suddetta DGR n.758/2016 si è, inoltre, rettificato, il Sistema di Gestione e Controllo del POR Campania FESR 2014/2020, di cui all'Allegato 1 alla DGR n. 278 del 14/06/2016 anche in virtù di quanto deliberato con DGR n. 674 del 29/11 /2016;
k) con DGR n. 619 del 08/11/2016 sono state rideterminate le strutture ordinamentali previste dalla DGR n. 295/2016 e ss. mm. ii.;
l) con DPGR n. 273 del 30/12/2016 sono stati individuati ex novo i responsabili di Obiettivo Specifico in attuazione della DGR n. 619/2016;
m) con DPGR n. 64 del 28/04/2017 è stato conferito l'incarico di Direttore Generale della D.G. per le Politiche Culturali e il Turismo;
n) con DPGR n. 227 del 14/06/2017 è stato modificato l'elenco dei Responsabili di Obiettivo Specifico del POR FESR Campania 2014-2020, in adeguamento a quanto disposto dalle delibere di G.R. n. 146 del 14/03/2017, n. 209 dell'11/04/2017, n. 210 del 18/04/2017 e n. 236 del 26/4/2017 e, tra gli altri, è stato individuato il Direttore della D.G. per le Politiche Culturali e per il Turismo quale Responsabile dell'Obiettivo Specifico 6.8 del POR Campania FESR 2014-2020;

o) in data 22/12/2017 è stata trasmessa alla Commissione europea mediante il Sistema Informativo SFC2014 la versione aggiornata del Programma contenente le citate modifiche e approvata dalla Commissione europea con Decisione C (2018) 2283 final del 17/04/2018 di modifica della Decisione di esecuzione C (2015) 8578 che approva determinati elementi del programma operativo regionale "Campania" per il sostegno a titolo del Fondo europeo di sviluppo regionale nell'ambito dell'obiettivo "Investimenti a favore della crescita e dell'occupazione" in Italia;
p) la Commissione europea, in data 23 ottobre 2018, ha confermato tramite il Sistema Informativo (SI) SFC2014, la citata Decisione C (2018) 2283 final del 17/04/2018 di modifica della Decisione di esecuzione C (2015) 8578;
q) con DGR n. 731 del 13/11/2018 la Giunta regionale ha preso atto della Decisione C (2018) 2283 final del 17/04/2018 di modifica della Decisione di esecuzione C (2015) 8578;
r) con Deliberazione n. 144 del 17 marzo 2020 la Giunta Regionale ha adottato delle misure emergenziali di semplificazione nell'attuazione delle operazioni del PO FESR Campania 2014 2020 e del POC Campania 2014 2020;
s) con nota del 7/7/2020 PG 2020/0319884 l'Autorità di Gestione FESR ha avviato la procedura di consultazione scritta d'urgenza per l'approvazione delle modifiche al Programma Operativo ed ai criteri di selezione ai sensi dell'art. 5 del Regolamento interno del Comitato di Sorveglianza conseguenti alla riprogrammazione delle risorse del PO FESR 2014/2020 finalizzate al contrasto dell'emergenza Covid-19;
t) con Decisione n. C (2020) 5382 final del 04/08/2020 è stata approvata la riprogrammazione del POR Campania FESR 2014/2020;
u) con DD n. 603 del 27/07/2020 dell'Autorità di Gestione FESR sono state approvate le versioni integrate del "Manuale di Attuazione" e del "Manuale delle procedure per i controlli di I livello" del POR Campania FESR 2014-2020 di cui al Decreto Dirigenziale n. 830 del 05/12/2019;
v) con decreto dirigenziale n. 686 del 09/09/2020 dell'Autorità di Gestione FESR si è proceduto alla presa d'atto della Decisione della Commissione europea C (2020) 5382 final del 04/08/2020 di approvazione della riprogrammazione del POR Campania FESR 2014/2020;
w) con la DGR n. 244 del 08/06/2021 è stata disposta di prosecuzione delle funzioni dirigenziali sulle strutture amministrative da parte dei dirigenti attualmente titolari delle stesse, tra l'altro, della Direzione Generale per le politiche culturali e il turismo, fino alla conclusione delle relative procedure di interpello e, comunque, entro il 31 ottobre 2021;
x) con DD dell'Autorità di Gestione FESR n. 154 del 26/06/2021 è stato disposto di:
    x.a) aggiornare il Sistema di Gestione e Controllo del POR Campania FESR 2014/2020 approvato con D.D. n. 830 del 05/12/2019;
    x.b) approvare le versioni aggiornate del "Manuale di Attuazione" (settima versione) e del "Manuale delle procedure per i controlli di I livello" (settima versione) rispetto alle versioni approvate con Decreto Dirigenziale n. 603 del 27/07/2020.

**PREMESSO ALTRESÌ CHE**

a) l'indirizzo strategico individuato nell'Asse 3 "Competitività del sistema produttivo" intende promuovere e rilanciare la competitività e il sistema produttivo delle PMI favorendo il consolidamento, il rilancio, la specializzazione delle imprese e puntando sui settori più promettenti e sulla riqualificazione di quelli più maturi;
b) l'Obiettivo specifico 3.2 "Sviluppo occupazionale e produttivo in aree territoriali colpite da crisi diffusa delle attività produttive anche a causa dell'emergenza epidemiologica da Covid 19 sull'intero territorio regionale", così come modificato nell'ultima riprogrammazione del POR FESR, mira a fronteggiare la crisi economico-finanziaria determinata dalla pandemia COVID19 che ha causato uno shock contemporaneo dell'offerta e della domanda e la conseguente crisi di liquidità delle imprese, attraverso misure di sostegno del capitale circolante immettendo liquidità nel sistema economico regionale per far fronte alle circostanze eccezionali determinate dall'epidemia di COVID-19;
c) l'azione 3.2.1 "Interventi di sostegno ad aree territoriali colpite da crisi diffusa delle attività produttive, finalizzati alla mitigazione degli effetti delle transizioni industriali sugli individui e sulle imprese e degli effetti connessi all'emergenza epidemiologica da Covid19 sull'intero territorio regionale" prevede, tra l'altro, al fine contrastare gli effetti negativi derivanti dallo shock contemporaneo dell'offerta e della

domanda che il lockdown, imposto dalla crisi epidemiologica COVID19, ha innescato sull'intero comparto imprenditoriale, sociale e produttivo regionale, l'attivazione di misure di sostegno alle MPMI (ivi incluse misure specifiche per i liberi professionisti e lavoratori autonomi) nelle forme più idonee ad assicurare liquidità e sostenere il capitale circolante con l'obiettivo di contribuire alla tenuta complessiva del sistema economico-produttivo regionale e, conseguentemente, i livelli occupazionali.

**CONSIDERATO CHE**

a) con la Deliberazione di Giunta Regionale 244 del 08/06/2021 è stata approvata la misura di sostegno alle MPMI del sistema turistico campano colpite dalla crisi generata dal COVID 19, programmando €.15 milioni a valere sulle risorse del POR FESR 2014-2020, Obiettivo specifico 3.2, azione 3.2.1;
b) con la medesima deliberazione si è:
   b.1 dato mandato alla Direzione Generale per le politiche culturali e il turismo, di adottare provvedimenti attuativi connessi e consequenziali al provvedimento, nonché la proposizione di eventuali ulteriori provvedimenti integrativi funzionali all'attuazione della misura prevista;
   b.2 previsto, al fine di garantire un'adeguata assistenza tecnica all'attuazione della misura di sostegno, che la Direzione Generale per le politiche culturali e il turismo potrà avvalersi a termini di legge anche di organi strumentali o di società *in house* regionali.

**PRESO ATTO CHE:**

a) la legge regionale 8 agosto 2014 n. 18, ha istituito l'Agenzia Regionale per la Promozione del Turismo della Campania quale ente pubblico non economico, strumentale, dotato di autonomia organizzativa, amministrativa, patrimoniale e contabile che svolge, le attività di interesse regionale in materia di promozione del turismo della Regione, a supporto delle finalità previste dalla presente legge, nel rispetto degli atti di indirizzo e di programmazione regionale, nonché delle direttive degli organi di indirizzo della Regione;
b) con deliberazione n. 213 del 10 aprile 2018, la Giunta Regionale ha approvato, in attuazione dell'articolo 15 della legge regionale 8 agosto 2014 n. 18, lo Statuto dell'Agenzia regionale Campania Turismo;
c) ai sensi del comma 1 dell'articolo 4 dello Statuto, "*L'Agenzia opera per alimentare e diffondere l'immaginario turistico della Regione e per raccogliere, armonizzare, aggiornare e rendere accessibili i flussi di informazione dei servizi del turismo. Per le tematiche afferenti la valorizzazione e la promozione della cultura e dei beni culturali, l'Agenzia si coordina con le strutture amministrative regionali e con le società e gli enti in house della Regione Campania competenti per materia. L'Agenzia può utilizzare, senza nuovi o maggiori oneri a carico della finanza regionale, le strutture regionali competenti per materia o altri enti strumentali della Regione Campania per realizzare azioni di valorizzazione turistica del patrimonio culturale campano in conformità agli atti regionali di indirizzo*";
d) l'Agenzia Regionale Campania Turismo ha supportato la Direzione Generale per le politiche culturali e il turismo nell'attuazione dell'avviso pubblico a sostegno di interventi promossi dagli agenti dell'intermediazione turistica e finalizzati alla valorizzazione dell'immagine complessiva dell'offerta turistica regionale, quale sistema sicuro e di qualità approvato con decreto dirigenziale n. 386 del 11/09/2020, si ritiene, vista la recente e fattiva collaborazione, di avvalersi nuovamente del ruolo, delle competenze e della strumentazione della medesima Agenzia.

**RICHIAMATI:**

a) il Regolamento (UE) n. 1407/2013 della Commissione del 18 dicembre 2013 relativo all'applicazione degli articoli 107 e 108 del trattato sul funzionamento dell'Unione Europea agli aiuti "*de minimis*";
b) il Regolamento delegato (UE) n. 480/2014 della Commissione del 3 marzo 2014 che integra il Regolamento (UE) n. 1303/2013 del Parlamento europeo e del Consiglio;
c) il Regolamento (CE) n. 651/2014 della Commissione del 17 giugno 2014 che dichiara alcune categorie di aiuti compatibili con il mercato interno in applicazione degli articoli 107 e 108 del trattato (regolamento generale di esenzione per categoria), pubblicato nella G.U.C.E. del 26 giugno 2014;

d) il Regolamento di esecuzione (UE) n. 821/2014 della Commissione del 28 luglio 2014 recante modalità di applicazione del Regolamento (UE) n. 1303/2013 del Parlamento europeo e del Consiglio;
e) il Regolamento di esecuzione (UE) n. 1011/2014 della Commissione del 22 settembre 2014 recante modalità di esecuzione del Regolamento (UE) n. 1303/2013 del Parlamento europeo e del Consiglio, pubblicato nella GUUE L 286 del 30.9.2014.
f) il Decreto-legge n. 105 del 23/07/2021 con il quale è stato prorogato, fino al 31 Dicembre 2021, lo stato di emergenza in conseguenza del rischio sanitario connesso all'insorgenza di patologie derivanti da agenti virali trasmissibili;
g) il Decreto-legge del 22 aprile 2021, n. 52 con il quale sono state approvate misure urgenti per la graduale ripresa delle attività economiche e sociali nel rispetto delle esigenze di contenimento della diffusione dell'epidemia da COVID-19;
h) la Conferenza delle Regioni e delle Province autonome, nella seduta del 28 aprile 2021, nella quale sono state approvate le "Linee guida per la ripresa delle attività economiche e sociali".

**RILEVATO che**

a) in esecuzione della D.G.R. n. 244/2021 è stato predisposto un avviso pubblico a sostegno delle MPMI del sistema turistico campano colpite dalla crisi generata dal COVID 19;
b) l'Avviso pubblico in questione prevede la concessione delle agevolazioni ai sensi del Regolamento (UE) n. 1407 del 18 dicembre 2013 relativo all'applicazione degli articoli 107 e 108 del trattato sul funzionamento dell'Unione Europea agli aiuti e in coerenza con la normativa in materia (*de minimis*).

**RITENUTO**, pertanto, di dover approvare, in attuazione della DGR n. 244/2021, un avviso pubblico a sostegno delle MPMI del sistema turistico campano colpite dalla crisi generata dal COVID 19.

**VISTO:**

a) il Regolamento (UE) n. 1301/2013 del Parlamento europeo e del Consiglio, del 17 dicembre 2013, relativo al Fondo europeo di sviluppo regionale e a disposizioni specifiche concernenti l'obiettivo "Investimenti a favore della crescita e dell'occupazione" e che abroga il regolamento (CE) n. 1080/2006;
b) il Regolamento (UE) n. 1303/2013 del Parlamento europeo e del Consiglio, del 17 dicembre 2013, recante disposizioni comuni sul Fondo europeo di sviluppo regionale, sul Fondo sociale europeo, sul Fondo di coesione, sul Fondo europeo agricolo per lo sviluppo rurale e sul Fondo europeo per gli affari marittimi e la pesca e disposizioni generali sul Fondo europeo di sviluppo regionale, sul Fondo sociale europeo, sul Fondo di coesione e sul Fondo europeo per gli affari marittimi e la pesca, e che abroga il regolamento (CE) n. 1083/2006 del Consiglio, e successive mm.ii;
c) il Regolamento delegato (UE) N. 480/2014;
d) la Delibera CIPE n. 10 del 28 Gennaio 2015 "Definizione criteri cofinanziamento pubblico nazionale dei programmi europei programmazione 2014-2020 e monitoraggio. programmazione interventi complementari (l. 147/2013) previsti nell'accordo partenariato 2014-2020";
e) la Decisione n. C (2015) 8578 del 1° dicembre 2015 che approva il Programma Operativo Regionale Campania FESR 2014/2020 (POR FESR 2014/2020);
f) la DGR n. 720 del 16/12/2015 di presa d'atto della Decisione della Commissione Europea C (2015) 8578 del 1° dicembre 2015;
g) la DGR n. 278 del 14 giugno 2016 "POR Campania FESR 2014/2020 - Adozione del sistema di gestione e controllo (SI.GE.CO). Corrispondenza SI.GE.CO. POC.;
h) il DPGR n. 273 del 30/12/2016 e ss.mm.ii di individuazione dei Responsabili di Obiettivo Specifico sul POR FESR Campania 2014 - 2020;
i) il DPGR n. 64 del 28/04/2017 è stato conferito l'incarico di Direttore Generale della D.G. per le Politiche Culturali e il Turismo;
j) la DGR n. 731 del 13 novembre 2018 "POR Campania FESR 2014/2020 - Presa d'atto della Decisione della Commissione Europea C (2018) 2283 Final del 17/04/2018 di modifica della Decisione C (2015) 8578 del 1° Dicembre 2015 che approva Il Programma Operativo Regionale Campania FESR 2014-2020";

k) il D.D. n. 256 del 12/07/2019 il DD n.285 del 19.11.2019 “Individuazione procedimenti UOD 50.12.05 "Sviluppo e promozione turismo. Promozione Universiadi" ai sensi dell'articolo 4 della legge 7 agosto 1990, n. 241”;
l) la Decisione n. C (2020) 5382 final del 04/08/2020 di approvazione della riprogrammazione del POR Campania FESR 2014/2020;
m) il decreto dirigenziale n. 686 del 09/09/2020 dell’Autorità di Gestione FESR di presa d'atto della Decisione della Commissione europea C (2020) 5382 final del 04/08/2020 di approvazione della riprogrammazione del POR Campania FESR 2014/2020;
n) il decreto dirigenziale n. 639 dell’11/12/2020 del 25/03/2021 di nomina del team di Obiettivo Specifico 3.2. - Azione 3.2.1;
o) il decreto dirigenziale dell’Autorità di Gestione FESR n. 154 del 26/06/2021, con il quale è stato aggiornato il Sistema di Gestione e Controllo del POR Campania FESR 2014/2020 e sono state approvate le versioni aggiornate del “Manuale di Attuazione” (settima versione) e del “Manuale delle procedure per i controlli di I livello” (settima versione).

**ALLA STREGUA** dell’istruttoria compiuta dal Team di Obiettivo Specifico 3.2, azione 1 - POR Campania FESR 2014/2020 e sulla scorta della espressa dichiarazione di regolarità della stessa resa dal Dirigente della UOD 05 della D.G. per le Politiche Culturali e il Turismo,

**DECRETA**

per le motivazioni indicate in narrativa, che si intendono integralmente riportate nel presente dispositivo:

1. **di approvare**, in attuazione della DGR n. 244/2021, un avviso pubblico a sostegno delle MPMI del sistema turistico campano colpite dalla crisi generata dal COVID 19 che allegato sub A forma parte integrante e sostanziale del presente provvedimento;
2. **di stabilire** che le istanze predisposte in risposta all’Avviso, formulate secondo le modalità e nei termini in esso riportati, dovranno essere presentate esclusivamente per via telematica, da parte dei soggetti interessati, attraverso la piattaforma telematica dell’Agenzia Campania Turismo raggiungibile attraverso il sito internet: https://gare.agenziacampaniaturismo.it **a decorrere dalle ore 10:00 del 1° ottobre 2021 alle ore 10:00 del 2 novembre 2021**;
3. **di stabilire**, altresì, che:
   3.1 saranno considerate presentate contemporaneamente tutte le domande di partecipazione pervenute e firmate all'interno di un arco temporale di 10 minuti a partire dagli orari di apertura della procedura informatica;
   3.2 **dal 15 settembre 2021** sarà resa disponibile sui siti della Regione Campania e dell’Agenzia Campania Turismo la modulistica per la presentazione delle istanze e sarà possibile avviare la registrazione sulla piattaforma dell’Agenzia e avviare la compilazione della modulistica;
4. **di prevedere** che le attività di presentazione e verifica delle istanze pervenute siano effettuate secondo quanto previsto dagli artt. 11,12 e 13 del predetto avviso;
5. **di prevedere**, altresì, una procedura di selezione "sportello valutativo" e la concessione delle agevolazioni ai sensi del Regolamento (UE) n. 1407 del 18 dicembre 2013 relativo all’applicazione degli articoli 107 e 108 del trattato sul funzionamento dell’Unione Europea agli aiuti e in coerenza con la normativa in materia (*de minimis*);
6. **di precisare** che l’utilizzo di tali risorse avverrà nel rispetto della disciplina afferente al POR FESR Campania 2014- 2020, nonché della normativa regionale, nazionale e comunitaria;
7. **di precisare**, inoltre, che la concessione e l’erogazione del contributo saranno subordinate all’adozione dell’impegno contabile;
8. **di nominare** quale responsabile del procedimento del suddetto avviso il dott. Roberto Affatato, funzionario incardinato nello Staff 92 della Direzione Generale per le politiche culturali;
9. **di garantire** l’opportuna e ampia pubblicità al suddetto Avviso mediante la sua pubblicazione sul sito della Regione Campania, oltre che sul B.U.R.C.;
10. **di precisare** che il presente provvedimento rientra nei campi di applicazione degli artt. 26 e 27 del D. Lgs. 33/2013;
11. **di trasmettere** il presente atto all’Assessore sviluppo e promozione del Turismo, all’ufficio del Capo di Gabinetto del Presidente della Giunta Regionale, alla Programmazione Unitaria, alla Direzione

Generale Autorità di Gestione POR FESR, all'Agenzia Regionale Campania Turismo, al BURC per la pubblicazione e all'Ufficio competente per la pubblicazione nella Sezione Casa Di Vetro del Sito istituzionale della Regione Campania.

**ROMANO**

**POR CAMPANIA FESR 2014 - 2020**

**Asse Prioritario 3 "Competitività del sistema produttivo"**

Obiettivo Specifico 3.2 "Sviluppo occupazionale e produttivo in aree territoriali colpite da crisi diffusa delle attività produttive anche a causa dell'emergenza epidemiologica da COVID 19 sull'intero territorio regionale"

*Azione 3.2.1 – "Interventi di sostegno ad aree territoriali colpite da crisi diffusa delle attività produttive, finalizzati alla mitigazione degli effetti delle transizioni industriali sugli individui e sulle imprese e degli effetti connessi all'emergenza epidemiologica da Covid19 sull'intero territorio regionale"*

**Deliberazione di Giunta Regionale n. 244 del 08/06/2021**

**"POR Campania FESR 2014-2020 - Obiettivo Specifico 3.2 - Azione 3.2.1 - Approvazione misura di sostegno alle micro, piccole e medie imprese del sistema turistico campano colpite dalla crisi generata dal COVID 19"**

# AVVISO PUBBLICO

## Misura di sostegno alle MPMI del sistema turistico campano colpite dalla crisi generata dal COVID 19

fonte: http://burc.regione.campania.it

## INDICE


1. OGGETTO E FINALITÀ ..... 3
2. PRINCIPALI RIFERIMENTI NORMATIVI ..... 3
3. DOTAZIONE FINANZIARIA ..... 5
4. SOGGETTI BENEFICIARI ..... 6
5. CONDIZIONI DI AMMISSIBILITÀ E AMBITO DI APPLICAZIONE ..... 7
6. INTERVENTI AMMISSIBILI ..... 9
7. SPESE AMMISSIBILI ..... 10
8. SPESE NON AMMISSIBILI ..... 11
9. FORMA, IMPORTI ED ALIQUOTE DI SOSTEGNO ..... 13
10. DIVIETO DI CUMULO ..... 14
11. MODALITA' DI PRESENTAZIONE DELLE DOMANDE ..... 14

*11.1 Domanda di agevolazione* ..... 14

*11.2 Termini e modalità di presentazione delle domande di agevolazione* ..... 15

12. SELEZIONE DELLE DOMANDE ..... 17
13. CRITERI DI SELEZIONE ..... 18
14. CONCESSIONE DEL SOSTEGNO ..... 20
15. IMPEGNI ED OBBLIGHI SPECIFICI A CARICO DEL BENEFICIARIO ..... 21
16. MODALITÀ E TEMPI DI ESECUZIONE DEI PROGETTI ..... 22
17. PRESENTAZIONE DELLE DOMANDE DI PAGAMENTO ..... 22
18. VARIANTI ..... 24
19. VERIFICHE E CONTROLLI ..... 24
20. REVOCA DEL CONTRIBUTO E RECUPERO DELLE SOMME EROGATE ..... 25
21. ACCESSO AGLI ATTI E MODALITÀ DI RICORSO ..... 27
22. INFORMAZIONE E PUBBLICITA' ..... 27
23. TRATTAMENTO DATI A TUTELA DELLA PRIVACY ..... 28
24. INFORMAZIONI E CONTATTI ..... 28
25. DISPOSIZIONI FINALI ..... 29
26. ALLEGATI ..... 29




fonte: http://burc.regione.campania.it

## 1. OGGETTO E FINALITÀ

Il presente Avviso è emanato in attuazione dell'Azione 3.2.1 – "*Interventi di sostegno ad aree territoriali colpite da crisi diffusa delle attività produttive, finalizzati alla mitigazione degli effetti delle transizioni industriali sugli individui e sulle imprese e degli effetti connessi all'emergenza epidemiologica da Covid19 sull'intero territorio regionale*", dell'Asse 3 "Competitività del Sistema produttivo" del **POR FESR Campania 2014-2020**, che è finalizzata, tra l'altro, a contrastare gli effetti negativi derivanti dallo shock contemporaneo dell'offerta e della domanda che il lockdown, imposto dalla crisi epidemiologica COVID19, ha innescato sull'intero comparto imprenditoriale, sociale e produttivo regionale.

La crisi determinata dall'emergenza COVID ha prodotto impatti negativi sul turismo che rappresenta un settore trainante dell'economia regionale.

Pertanto con la DGR n. 244 del 08/06/2021 "*POR Campania FESR 2014-2020 - Obiettivo Specifico 3.2 - Azione 3.2.1 - Approvazione misura di sostegno alle micro, piccole e medie imprese del sistema turistico campano colpite dalla crisi generata dal COVID 19*", la Giunta Regionale al fine di fronteggiare la crisi del comparto ha varato un programma di sostegno alle MPMI del settore turistico, basato sull'attivazione di uno strumento agevolativo volto alla **digitalizzazione, innovazione di processo e/o di prodotto, riposizionamento competitivo delle strutture ricettive e degli operatori dell'intermediazione dell'offerta turistica regionale**, per stimolare la ripresa del turismo nel territorio regionale e generare conseguenti impatti positivi in termini di rilancio dell'economia e dell'occupazione.

L'Avviso prevede una procedura di selezione a "sportello valutativo" e la concessione delle agevolazioni ai sensi del Regolamento (UE) n. 1407 del 18 dicembre 2013 relativo all'applicazione degli articoli 107 e 108 del trattato sul funzionamento dell'Unione Europea agli aiuti e in coerenza con la normativa in materia (*de minimis*).

## 2. PRINCIPALI RIFERIMENTI NORMATIVI

- Regolamento (UE) N. 1301/2013 del Parlamento Europeo e del Consiglio del 17 dicembre 2013 relativo al Fondo europeo di sviluppo regionale e a disposizioni specifiche concernenti l'obiettivo "Investimenti a favore della crescita e dell'occupazione" e che abroga il regolamento (CE) n. 1080/2006.
- Regolamento (UE) N. 1303/2013 del Parlamento Europeo e del Consiglio del 17 dicembre 2013 recante disposizioni comuni.
- Regolamento (UE) n. 1407/2013 della Commissione del 18 dicembre 2013 relativo all'applicazione degli articoli 107 e 108 del trattato sul funzionamento dell'Unione Europea agli aiuti "de minimis".
- Regolamento delegato (UE) n. 480/2014 della Commissione del 3 marzo 2014 che integra il Regolamento (UE) n. 1303/2013 del Parlamento europeo e del Consiglio.



fonte: http://burc.regione.campania.it

- Regolamento (CE) n. 651/2014 della Commissione del 17 giugno 2014 che dichiara alcune categorie di aiuti compatibili con il mercato interno in applicazione degli articoli 107 e 108 del trattato (regolamento generale di esenzione per categoria), pubblicato nella G.U.C.E. del 26 giugno 2014.
- Regolamento di esecuzione (UE) n. 821/2014 della Commissione del 28 luglio 2014 recante modalità di applicazione del Regolamento (UE) n. 1303/2013 del Parlamento europeo e del Consiglio.
- Regolamento di esecuzione (UE) n. 1011/2014 della Commissione del 22 settembre 2014 recante modalità di esecuzione del Regolamento (UE) n. 1303/2013 del Parlamento europeo e del Consiglio, pubblicato nella GUUE L 286 del 30.9.2014.
- Legge 7 agosto 1990, n. 241 “Nuove norme in materia di procedimento amministrativo e di diritto di accesso ai documenti amministrativi” e ss.mm.ii.
- Legge 13 agosto 2010, n. 136 “Piano straordinario contro le mafie, nonché delega al Governo in materia di normativa antimafia”.
- Decreto legislativo 6 settembre 2011, n. 159, recante “Codice delle leggi antimafia e delle misure di prevenzione, nonché nuove disposizioni in materia di documentazione antimafia, a norma degli articoli 1 e 2 della legge 13 agosto 2010, n. 136”.
- Legge 22 maggio 2017, n. 81 “Misure per la tutela del lavoro autonomo non imprenditoriale e misure volte a favorire l'articolazione flessibile nei tempi e nei luoghi del lavoro subordinato”.
- DPR 445 del 28 dicembre 2000 “Disposizioni legislative in materia di documentazione amministrativa” (pubblicato nella Gazzetta Ufficiale n. 42 del 20 febbraio 2001).
- Decreto Legislativo 30 giugno 2003, n. 196, "Codice in materia di protezione dei dati personali", pubblicato nella Gazzetta Ufficiale n. 174 del 29 luglio 2003 - Supplemento Ordinario n. 123.
- Decreto legislativo 31 marzo 1998 n. 123 recante “Disposizioni per la razionalizzazione degli interventi di sostegno pubblico alle imprese”.
- Decreto Legislativo 23 maggio 2011, n. 79 “Codice della normativa statale in tema di ordinamento e mercato del turismo, a norma dell'articolo 14 della legge 28 novembre 2005, n. 246, nonché attuazione della direttiva 2008/122/CE, relativa ai contratti di multiproprietà, contratti relativi ai prodotti per le vacanze di lungo termine, contratti di rivendita e di scambio.” (G.U. n.129 del 6-6-2011 - Suppl. Ordinario n. 139).
- Decreto-legge 24 gennaio 2012 n. 1 convertito dalla Legge 24 marzo 2012 n. 27 “Disposizioni urgenti per la concorrenza, lo sviluppo delle infrastrutture e la competitività”.
- Decreto del Presidente della Repubblica 5 febbraio 2018, n. 22 “Regolamento recante i criteri sull’ammissibilità delle spese per i programmi cofinanziati dai Fondi strutturali di investimento europei (SIE) per il periodo di programmazione 2014/2020”.



fonte: http://burc.regione.campania.it

- POR Campania FESR - Programma Operativo nell'ambito dell'obiettivo "Investimenti in favore della crescita e dell'occupazione" - CCI 2014IT16RFOP007, presentato alla Commissione il 19 novembre 2015.
- Decisione di esecuzione della Commissione del 1.12.2015 che approva determinati elementi del programma operativo "Campania" il sostegno del Fondo europeo di sviluppo regionale nell'ambito dell'obiettivo "Investimenti a favore della crescita e dell'occupazione" per la regione Campania in Italia, come modificata dalla Decisione di esecuzione della Commissione del 4.08.2020.
- Criteri per la Selezione delle Operazioni approvati dal Comitato di Sorveglianza del POR FESR 2014-2020 ai sensi dall'articolo 110 (par. 2, lett. a) del Regolamento (UE) 1303/2013
- Decisione della Commissione europea C (2020) 5382 final del 04/08/2020 di approvazione della riprogrammazione del POR Campania FESR 2014/2020.
- Legge Regionale 8 agosto 2014, n. 18 "Organizzazione del sistema turistico in Campania" e s.m.i come da leggi regionali Legge regionale 18 gennaio 2016, n. 1, 5 aprile 2016, n. 6 e 8 agosto 2016, n. 22.
- Delibera della Giunta Regionale n. 244 del 08/06/2021 "POR Campania FESR 2014-2020 - Obiettivo Specifico 3.2 - Azione 3.2.1 - Approvazione misura di sostegno alle micro, piccole e medie imprese del sistema turistico campano colpite dalla crisi generata dal COVID 19".
- Decreto Dirigenziale n.144 del 29.04.2011 "Circolare esplicativa e relativa modulistica, ai sensi delle Delibere di Giunta Regionale n. 816/2010 e n. 95/2011, in materia di agenzie di viaggi e turismo".
- Decreto Dirigenziale n. 154 del 26.06.2021 "Manuale di Attuazione del POR Campania FESR 2014/2020".

## 3. DOTAZIONE FINANZIARIA

L'ammontare complessivo delle risorse destinate al finanziamento del presente Avviso è pari a **Euro 15.000.000,00,** a valere sul POR FESR Campania 2014-2020 – Asse III - Azione 3.2.1.

La disponibilità complessiva di risorse finanziarie potrà essere incrementata qualora si rendano disponibili ulteriori risorse a seguito di provvedimenti di disimpegno o di riprogrammazione.



fonte: http://burc.regione.campania.it

## 4. SOGGETTI BENEFICIARI

Possono beneficiare delle agevolazioni previste dal presente Avviso le **Micro, Piccole o Medie Imprese (MPMI)**, come classificate nell'Allegato I del Regolamento (UE) n. 651/2014, indipendentemente dalla loro forma giuridica[1], operanti quali "esercizi ricettivi" o "operatori dell'intermediazione turistica regionale"[2].

Possono accedere alle agevolazioni di cui al presente Avviso anche aggregazioni delle suddette MPMI, costituite sotto forma di: a) Consorzi o Società Consortili; b) Reti di imprese.

I Consorzi, le Società Consortili e le Reti d'impresa devono essere già costituiti al momento della presentazione della domanda, e tutte le MPMI ad esse aderenti devono risultare in possesso dei requisiti previsti per poter presentare domanda.

Le Reti di MPMI devono essere costituite sotto la forma del "contratto di rete", ovvero reti di imprese con personalità giuridica (Rete-Soggetto), definite ai sensi dei commi 4-ter e 4-quater dell'art. 3 del decreto legge 10 febbraio 2009, n. 5, convertito in legge, con modificazioni, dalla legge 9 aprile 2009, n. 33 e ss.mm.ii., aventi lo scopo di fornire servizi alle imprese aggregate.

Il contratto di rete deve essere redatto nelle forme prescritte dalla legge e deve configurare una concreta collaborazione che sia stabile e coerente rispetto alla realizzazione del progetto proposto.

Qualora la costituzione della Rete di imprese sia avvenuta precedentemente alla pubblicazione del presente Avviso, le prescrizioni di cui innanzi devono essere specificate in un contratto integrativo che le parti trasmettono entro 45 giorni dalla data di comunicazione dell'ammissione ai benefici.

I Consorzi, le Società Consortili e le Reti d'impresa (Reti Soggetto) devono possedere autonoma soggettività giuridica, essere costituiti da almeno 3 PMI.

Non è ammessa la presentazione, da parte della stessa impresa, sia singolarmente che nell'ambito di Consorzi, Società Consortili e Reti d'impresa, di più domande.

[1] Per come previsto dall'art. 12, comma 2, della legge 22 maggio 2017, n. 81, coloro che esercitano un'attività di lavoro autonomo disciplinata dal titolo III del libro quinto del codice civile, ai fini dell'accesso ai piani operativi regionali e nazionali a valere sui fondi strutturali europei, sono equiparati alle PMI.

[2] Per "**esercizio ricettivo**" si intende la struttura organizzata in forma imprenditoriale (sono escluse quelle esercitate in forma non imprenditoriale dove l'attività viene svolta da privati ad integrazione del proprio reddito in forma saltuaria), riconducibile alle seguenti tipologie: a) strutture alberghiere (alberghi, villaggi albergo, residenze turistico alberghiere, alberghi diffusi, condhotel, marina resort, nonché le strutture individuate come tali dalla normativa regionale); b) strutture extra/para-alberghiere (affittacamere, ostelli per la gioventù, case e appartamenti per vacanze, residence, case per ferie, bed and breakfast, rifugi montani, ospitalità religiosa nonché le strutture individuate come tali dalla normativa regionale).
Per "**operatore dell'intermediazione turistica regionale**" si intende la struttura organizzata in forma imprenditoriale riconducibile alle seguenti tipologie: a) Agenzie di viaggio; b) Tour operator; c) Altri servizi di prenotazione e altre attività di assistenza turistica non svolte dalle agenzie di viaggio.



fonte: http://burc.regione.campania.it

## 5. CONDIZIONI DI AMMISSIBILITÀ E AMBITO DI APPLICAZIONE

Le MPMI, singole o aggregate, ai fini della partecipazione al presente Avviso, alla data di presentazione della domanda di partecipazione, devono possedere, i seguenti requisiti:

a) essere costituite ed operanti. Tale informazione dovrà essere desumibile dalla visura camerale o da altri registri;

b) operare in forma imprenditoriale (sono escluse quelle esercitate in forma non imprenditoriale dove l'attività viene svolta da privati ad integrazione del proprio reddito in forma saltuaria) con uno dei seguenti codici di attività Ateco 2007:

- **55.10.0 Alberghi** - Fornitura di alloggio di breve durata presso: alberghi, resort, marina resort, motel, aparthotel (hotel&residence), pensioni, hotel attrezzati per ospitare conferenze (inclusi quelli con attività mista di fornitura di alloggio e somministrazione di pasti e bevande).
- **55.20 Alloggi per Vacanze e Altre Strutture per Brevi Soggiorni**
  - 55.20.1 Villaggi turistici
  - 55.20.2 Ostelli della gioventù
  - 55.20.3 Rifugi di montagna
  - 55.20.4 Colonie marine e montane
  - 55.20.5 Affittacamere per brevi soggiorni, case ed appartamenti per vacanze, bed and breakfast, residence, alloggio connesso alle aziende agricole
- **55.30.0 Aree di campeggio e aree attrezzate per camper e roulotte -** Fornitura a persone che soggiornano per brevi periodi di spazi e servizi per camper, roulotte in aree di sosta attrezzate e campeggi.
- **79.11.00 Attività delle agenzie di viaggio -** Attività delle agenzie principalmente impegnate nella vendita di viaggi, tour, servizi di trasporto e alloggio, per il pubblico e per clienti commerciali; attività delle agenzie di viaggio: fornitura di informazioni e consigli, pianificazione dei viaggi, organizzazione di viaggi su misura.
- **79.12.00 Attività dei tour operator -** Attività di organizzazione e gestione di viaggi turistici vendute da agenzie di viaggio o direttamente dai tour operator. I viaggi possono includere uno o più dei seguenti servizi: trasporto, alloggio, pasti, visite a musei e ad aree di interesse storico culturale, eventi teatrali, musicali o sportivi.
- **79.90.19 Altri servizi di prenotazione e altre attività di assistenza turistica non svolte dalle agenzie di viaggio nca.**

c) essere in possesso della Partita IVA e, ove previsto dalla legge, essere iscritti al Registro delle Imprese e/o altri registri, repertori, albi o ruoli tenuti dalla Camera di Commercio e/o altri enti pubblici;



fonte: http://burc.regione.campania.it

d) trovarsi nel pieno e libero esercizio dei propri diritti, non essendo in stato di scioglimento o liquidazione e non essendo sottoposti a procedure di fallimento, liquidazione coatta amministrativa e amministrazione controllata;

e) essere in regola con le norme dell'ordinamento giuridico italiano in materia previdenziale, assistenziale ed assicurativa (nei confronti di INPS, INAIL, Casse di Previdenza dei professionisti), di sicurezza sui luoghi di lavoro, di contratti collettivi di lavoro, di inserimento dei disabili, di pari opportunità tra uomo e donna, edilizia, urbanistica e di tutela ambientale;

f) avere un'unità operativa in Campania;

f) 1. per "unità operativa" si intende un immobile con destinazione d'uso compatibile con l'attività svolta dal richiedente, in cui realizza abitualmente la propria attività e sono stabilmente collocati i beni che vengono utilizzati per la realizzazione del progetto imprenditoriale;

f) 2. l'investimento, e i relativi beni oggetto di agevolazione devono far riferimento ad un'unica unità operativa;

f) 3. per quanto riguarda le imprese iscritte al Registro Imprese, l'unità operativa deve risultare nella visura camerale, mentre per i lavoratori autonomi non costituiti in società deve risultare dalla dichiarazione di inizio attività ai fini IVA;

f) 4. qualora all'atto della presentazione della domanda il richiedente non abbia un'unità operativa sul territorio della Regione Campania, il richiedente si impegnerà ad attivarla entro la data di avvio degli interventi cui si riferisce la domanda (in tal caso, la sussistenza del requisito sarà verificata al momento della prima erogazione dell'agevolazione).

g) non essere stato destinatario, nei 3 anni precedenti alla data di pubblicazione dell'Avviso, di procedimenti amministrativi connessi ad atti di revoca per violazione del divieto di distrazione dei beni, di mantenimento dell'unità produttiva localizzata in Campania, per accertata grave negligenza nella realizzazione dell'investimento e/o nel mancato raggiungimento degli obiettivi prefissati dall'iniziativa, per carenza dei requisiti essenziali, per irregolarità della documentazione prodotta, comunque imputabile al soggetto beneficiario, e non sanabile, oltre che nel caso di indebita percezione, accertata con provvedimento giudiziale, e, in caso di aiuti rimborsabili, per mancato rispetto del piano di rientro;

h) non essere stato condannato con sentenza passata in giudicato o non essere stato destinatario di decreto penale di condanna divenuto irrevocabile o sentenza di applicazione della pena su richiesta, ai sensi dell'art. 444 c.p.p., per reati gravi in danno dello Stato o della Comunità che incidono sulla moralità professionale del legale rappresentante;

i) avere legali rappresentanti, amministratori (con o senza poteri di rappresentanza), soci e tutti i soggetti indicati all'art. 85 del D. Lgs. 06/09/2011, n. 159 per i quali non sussistano cause di divieto, di decadenza, di sospensione previste dall'art. 67 del medesimo D. Lgs.



fonte: http://burc.regione.campania.it

06/09/2011, n. 159 (c.d. Codice delle leggi antimafia).

j) non avere in precedenza usufruito di altri finanziamenti pubblici finalizzati alla realizzazione, anche parziale, delle stesse spese previste nel progetto;

k) adottare un regime di contabilità ordinario o impegnarsi ad adottare il regime di contabilità ordinaria entro la data del provvedimento di concessione delle agevolazioni.

## 6. INTERVENTI AMMISSIBILI

Sono ammissibili al presente Avviso gli interventi relativi alle seguenti tipologie:

**A) Digitalizzazione, innovazione di processo e di prodotto,** attraverso:

I. Acquisizione di strumentazione informatica aggiornata e applicazioni digitali; creazione/ottimizzazione della rete di informazioni e processi in azienda; sistemi digitali per la raccolta, analisi e conservazione dei dati aziendali;

II. Introduzione in azienda di innovazioni tecnologiche, organizzative, di processo e di prodotto caratterizzate da originalità e complessità progettuale;

III. Miglioramenti significativi di prodotti/servizi turistici esistenti o di processi produttivi e tecnologie consolidate.

**B) Promozione e comunicazione**, attraverso interventi diretti a promuovere e valorizzare l'offerta turistica sui mercati di prossimità, nazionali e internazionali, in coerenza con il posizionamento turistico regionale e con l'offerta esperienziale del territorio;

**C) Misure anti COVID**, per l'ottimizzazione dei processi gestionali, organizzativi e di erogazione dei servizi, nell'ottica di aumentare la produttività, la salute e la sicurezza degli operatori e dei lavoratori; Misure volte a garantire la tutela della salute dei turisti nell'erogazione dei servizi.

Possono beneficiare dell'agevolazione solo le proposte progettuali con "avvio" successivo alla data di presentazione della domanda di agevolazione da parte dei Soggetti proponenti.

Si specifica che la data di "avvio" è quella relativa alla data di sottoscrizione del primo contratto/ordinativo dei beni da acquistare o contratto/lettera d'incarico per i servizi di consulenza riferito alla proposta progettuale.

Nel caso di progetti presentati da consorzi, società consortili o reti di imprese, gli stessi devono riguardare e coinvolgere tutte le imprese aderenti.

Ai fini dell'ammissibilità, gli interventi agevolabili devono prevedere un ammontare di spese ammissibili non inferiori a € 30.000,00.



fonte: http://burc.regione.campania.it

## 7. SPESE AMMISSIBILI

Per la realizzazione degli interventi agevolabili di cui al precedente paragrafo, sono ammissibili le spese relative all'acquisto di attivi materiali e immateriali rientranti nelle seguenti categorie:

**A.** Spese di progettazione, direzioni lavori e collaudo (connesse alle opere edili/murarie di cui alla lettera B), studi di fattibilità economico-finanziaria, spese di fidejussione;

**B.** Opere edili/murarie e di impiantistica, funzionali all'adeguamento delle strutture alle norme anti-Covid, alla riduzione delle barriere architettoniche, al miglioramento dell'efficienza energetica e all'installazione di attrezzature, impianti, macchinari e arredi;

**C.** Acquisizione di attrezzature ed arredi, impianti, macchinari, hardware, mezzi di trasporto nuovi di fabbrica[3];

**D.** Servizi reali, che consentano la risoluzione di problematiche di tipo tecnologico, gestionale, organizzativo, promo-commerciale;

**E.** Acquisto e sviluppo di software (e-commerce, interfacciamento con esercizi ricettivi, tracciamento azioni cliente, sistemi di loyalty, CRM, customer care digitale, ...);

**F.** Attività di comunicazione e promo commercializzazione digitale e/o off line (attraverso quotidiani di rilevanza nazionale, prodotti audio-video, cartellonistica, brochure, dépliant, ecc.).

Con riferimento alle spese di cui innanzi, si applicano i seguenti limiti, divieti e condizioni:

- le spese di cui alla lettera A), sono ammesse nel limite del 5% dell'investimento complessivo ammissibile;
- le spese relative alle opere edili/murarie e di impiantistica (di cui alla lettera B) comprendono:

  b.1) le spese per gli interventi di manutenzione ordinaria e straordinaria di cui all'articolo 3, comma 1, lettere a) e b) del DPR n. 380 del 2001 "Testo unico delle disposizioni legislative e regolamentari in materia edilizia", esclusi gli interventi di ristrutturazione edilizia e di nuova costruzione;

  b.2) le spese per impianti elettrici, antintrusione, idrico-sanitari, di riscaldamento e climatizzazione.

  Non sono ammesse le spese per gli interventi di manutenzione ordinaria non soggetti al rilascio della dichiarazione di conformità dell'impianto da parte dell'impresa installatrice.

  Le spese per opere edili/murarie e di impiantistica sono ammesse nel limite massimo del 40% delle spese totali ammesse all'agevolazione. Il predetto limite è elevato al 60% nel caso in cui siano previsti interventi di riduzione delle barriere architettoniche.

[3] Macchinari, hardware, attrezzature ed arredi nuovi di fabbrica: si intendono quelli mai utilizzati e fatturati direttamente dal costruttore (o dal suo rappresentante o rivenditore); qualora vi siano ulteriori giustificate fatturazioni intermedie, fermo restando che i beni non devono essere mai stati utilizzati, dette fatturazioni non devono presentare incrementi del costo del bene rispetto a quello fatturato dal produttore o suo rivenditore.



fonte: http://burc.regione.campania.it

- le spese relative all'acquisto di attrezzature ed arredi, impianti, macchinari, hardware, mezzi di trasporto (di cui alla lettera C) comprendono anche le relative spese di trasporto ed installazione presso l'unità operativa in cui si realizza il progetto. Tali spese comprendono anche l'acquisto di biciclette/monopattini elettrici a servizio del turista. Non sono ammesse le spese per l'acquisto di telefoni cellulari, smartphone, tablet, laptop e altri *mobile devices*.
- Le spese relative all'acquisto di mezzi di trasporto devono riguardare mezzi ad uso interno o esterno, ad esclusivo uso aziendale, per il trasporto di merci (es. furgoni) e persone (es. pulmini ovvero altri veicoli di trasporto collettivo), con esclusione delle autovetture ad uso privato. Non sono ammesse le spese per tasse, costi di immatricolazione e messa su strada: l'importo di tali spese dovrà essere evidenziato nella fattura di acquisto. È, inoltre, ammissibile l'acquisto di mezzi nautici per il traporto dei turisti.
- le spese relative ai servizi reali (di cui alla lettera D) corrispondono ai costi dei servizi di consulenza prestati da consulenti esterni e devono risultare coerenti con le finalità complessive dell'intervento, compresi i servizi di qualificazione del personale dipendente e dei soci/amministratori/titolari, erogati esclusivamente da soggetti terzi esterni al proponente e riferiti all'introduzione di innovazioni organizzative, gestionali e tecnologiche; all'utilizzo degli strumenti digitali e di comunicazione/acquisiti e/o all'acquisizione di tecniche di comunicazione, marketing, promo commercializzazione e lingue straniere. La natura di detti servizi non è continuativa o periodica e gli stessi non devono riferirsi agli ordinari costi di gestione connessi ad attività regolari quali la consulenza fiscale, la consulenza legale e la pubblicità. Tali spese sono ammesse fino al 30% del totale delle spese agevolabili.
- le spese per l'acquisto e lo sviluppo di software (di cui alla lettera E) sono agevolabili nel limite massimo del 25% delle spese totali ammesse all'agevolazione. Non sono ammesse le spese per servizi di manutenzione, aggiornamento o di assistenza del software. I programmi informatici devono essere commisurati alle esigenze produttive e gestionali dell'impresa. Sono comprese anche le spese per la realizzazione di siti web.

## 8. SPESE NON AMMISSIBILI

Oltre quanto già espressamente previsto al precedente paragrafo, si precisa che non sono ammesse a contributo le spese sostenute secondo le indicazioni che seguono.

I beni e i servizi devono essere acquistati da terzi che non hanno relazioni con l'acquirente. In particolare:

1. l'impresa beneficiaria e i fornitori non devono avere alcun tipo di partecipazione reciproca a livello societario;
2. non possono essere agevolati beni e servizi forniti da soci, amministratori, dipendenti



fonte: http://burc.regione.campania.it

dell'impresa proponente o loro prossimi congiunti[4] nonché da società nella cui compagine e/o nel cui organo amministrativo siano presenti soci, amministratori, dipendenti dell'impresa proponente o loro prossimi congiunti. A tal fine, in sede di rendicontazione della spesa, il beneficiario o un suo procuratore speciale produce una specifica dichiarazione resa ai sensi e per gli effetti degli artt. 47 e 76 del D.P.R. n. 445 del 28 dicembre 2000;

3. non possono, altresì, essere agevolati i beni e i servizi oggetto di compravendita tra due imprese che siano e/o si siano trovate - nei 12 mesi precedenti la presentazione della domanda di partecipazione al presente Avviso - nelle condizioni di essere considerate tra loro "controllate" o "collegate" (art. 2359 del codice civile) o siano entrambe partecipate, anche cumulativamente o per via indiretta, per almeno il 25%, da medesimi altri soggetti.

A titolo esemplificativo e non esaustivo, non sono ammesse le spese:

a) che non sono direttamente imputabili all'intervento oggetto di finanziamento;

b) che non sono riconducibili a una categoria di spese prevista dall'Avviso Pubblico;

c) che non sono pertinenti con l'attività oggetto dell'intervento ammesso;

d) che non sono state effettivamente sostenute;

e) che non sono verificabili in base a un metodo controllabile al momento della rendicontazione finale delle spese;

f) che non sono comprovate da fatture quietanzate o, ove ciò non sia possibile, da documenti contabili aventi forza probatoria equivalente;

g) che non sono sostenute da documentazione conforme alla normativa fiscale, contabile e civilistica vigente;

h) per le quali è venuto meno il principio della tracciabilità, ovvero spese per le quali i pagamenti non sono stati effettuati mediante bonifico bancario/postale. Non sono pertanto ammessi pagamenti per contanti o compensazioni;

i) per interessi debitori ed altri oneri finanziari;

j) spese notarili e relative ad imposte, tasse, oneri previdenziali ed assistenziali;

k) relative a scorte;

l) per gli aggi (oneri esattoriali o di riscossione);

m) per le perdite su cambio di valuta;

n) relative ad ammende, penali e controversie legali;

o) già coperte da altre agevolazioni pubbliche;

[4] Prossimi congiunti: si intendono gli ascendenti e i discendenti entro il secondo grado (genitori-figli, nonni-nipoti), il coniuge, i fratelli, le sorelle, gli affini nello stesso grado (suoceri e cognati), gli zii e i nipoti (artt. 74-78 del Codice Civile).



fonte: http://burc.regione.campania.it

p) per la divulgazione e pubblicizzazione discendenti da obblighi di Avviso;

q) forfettarie;

r) relative all'I.V.A., qualora recuperabile;

s) relative ai beni acquisiti con il sistema della locazione finanziaria, del leasing e del leaseback;

t) di funzionamento per la gestione dell'attività (canoni, locazioni e fitti, energia, spese telefoniche, prestazioni professionali amministrativo-contabili, cassetta pronto soccorso, etc.);

u) di avviamento;

v) per lavori realizzati in economia diretta o per conto proprio, senza l'intervento di un'impresa esecutrice;

w) relative a beni usati;

x) per il contratto di affiliazione commerciale (franchising);

y) le spese relative a imposte e tasse, fatte eccezione per gli oneri doganali relativi ai beni ammissibili in quanto costi accessori dei beni stessi e, in quanto tali, capitalizzati;

z) non sono ammesse le spese relative ai beni acquisiti con il sistema della locazione finanziaria e con la formula del contratto "chiavi in mano".

Ai fini della determinazione dell'ammissibilità della spesa si applicano, per quanto pertinenti, anche le seguenti norme:

a. Reg. 1303/2013 Artt. 67 – 70;

b. Reg. 1301/2013 Art. 3.

## 9. FORMA, IMPORTI ED ALIQUOTE DI SOSTEGNO

Le agevolazioni di cui al presente Avviso saranno concesse in conformità a quanto previsto dal **Regolamento (UE) n. 1407/2013 («de minimis») della Commissione del 18 dicembre 2013** (http://ec.europa.eu/competition/state_aid/legislation/de_minimis_regulation_it.pdf).

Le agevolazioni sono concesse nella forma di un **contributo in conto capitale** a copertura della spesa ammessa nella **misura massima del 60%** e fino ad un massimo **di € 200.000,00**.

L'ammontare delle agevolazioni calcolato in via provvisoria viene rideterminato a conclusione del programma di investimenti, sulla base delle spese ammissibili effettivamente sostenute e della verifica relativa al rispetto dei massimali di aiuto previsti dalla disciplina comunitaria. L'ammontare delle agevolazioni così definitivamente determinato non può in alcun modo essere superiore a quello individuato in via provvisoria.

Tenuto conto che gli aiuti di cui al presente Avviso sono concessi ai sensi del Regolamento (UE) n. 1407/2013 «de minimis», l'importo complessivo dell'agevolazione concessa non potrà eccedere su un periodo di tre esercizi finanziari il massimale di 200.000 euro. Ai fini della



fonte: http://burc.regione.campania.it

verifica del rispetto della soglia si fa riferimento al concetto di "impresa unica"[5] ai sensi dell'art. 2, par. 2, Reg. (UE) n. 1407/2013.

## 10. DIVIETO DI CUMULO

Le agevolazioni previste dal presente Avviso non sono cumulabili con altri aiuti pubblici concessi per le medesime spese ammissibili, incluse le agevolazioni concesse sulla base del Regolamento «de minimis».

I proponenti dovranno fornire informazioni complete relative a qualsiasi altro aiuto «de minimis» ottenuto durante i due esercizi finanziari precedenti e nell'esercizio finanziario in corso nel rispetto del principio del divieto di cumulo delle agevolazioni.

## 11. MODALITA' DI PRESENTAZIONE DELLE DOMANDE

### *11.1 Domanda di agevolazione*

Per accedere alle agevolazioni previste dal presente Avviso Pubblico, i proponenti dovranno predisporre e presentare apposita Domanda di Agevolazione (**allegato 1**), resa nella forma di dichiarazione sostitutiva di certificazione/atto di notorietà ai sensi degli artt. 46 e 47 del D.P.R. n. 445/2000 e smi e soggetta alla responsabilità anche penale di cui agli artt. 75 e 76 dello stesso in caso di dichiarazioni mendaci, e la documentazione di seguito elencata:

a) Formulario di Progetto (**allegato 2**);
b) Copia dell'atto di costituzione del Consorzio/Contratto di rete, se ricorre.
c) Dichiarazione sostitutiva relativa all'iscrizione alla CCIAA (**allegato 3**), ove previsto;
d) Copia della dichiarazione di inizio attività ai fini I.V.A. presentata all'Agenzia delle Entrate, per i soggetti non tenuti all'iscrizione alla CCIAA;
e) Dichiarazione sostitutiva relativa alla regolarità contributiva (**allegato 4**);
f) Dichiarazione sostitutiva relativa ad eventuali altri "aiuti de minimis" (**allegato 5**);
g) Preventivi di spesa per ogni voce di costo di cui all'art. 7 e comunque ogni documentazione ritenuta utile e comprovante le spese da sostenere.

[5] Per «impresa unica» si intende l'insieme delle imprese fra le quali esiste almeno una delle relazioni seguenti:
a) un'impresa detiene la maggioranza dei diritti di voto degli azionisti o soci di un'altra impresa;
b) un'impresa ha il diritto di nominare o revocare la maggioranza dei membri del consiglio di amministrazione, direzione o sorveglianza di un'altra impresa;
c) un'impresa ha il diritto di esercitare un'influenza dominante su un'altra impresa in virtù di un contratto concluso con quest'ultima oppure in virtù di una clausola dello statuto di quest'ultima;
d) un'impresa azionista o socia di un'altra impresa controlla da sola, in virtù di un accordo stipulato con altri azionisti o soci dell'altra impresa, la maggioranza dei diritti di voto degli azionisti o soci di quest'ultima.
Le imprese fra le quali intercorre una delle relazioni di cui alle lettere da a) a d), per il tramite di una o più altre imprese sono anch'esse considerate un'impresa unica.



fonte: http://burc.regione.campania.it

La domanda di agevolazione e i relativi allegati devono essere sottoscritti digitalmente dal legale rappresentante dell'impresa richiedente il contributo.

La domanda di agevolazione è soggetta al pagamento dell'imposta di bollo. Tale adempimento viene assolto mediante versamento a intermediario convenzionato con l'Agenzia delle Entrate, che rilascia la marca dotata di numero di identificazione da indicare nella domanda di aiuto.

Non saranno ammissibili le domande di agevolazione:

- predisposte secondo modalità difformi,
- inviate al di fuori dei termini previsti dal presente Avviso;
- non sottoscritta digitalmente dal legale rappresentante o dal procuratore speciale.

Nei casi di documentazione incompleta è consentito da parte degli Uffici regionali il ricorso all'istituto del soccorso istruttorio.

Ai sensi dell'articolo 2, comma 3, del decreto legislativo n. 123 del 1998, i soggetti interessati hanno diritto alle agevolazioni esclusivamente nei limiti delle disponibilità finanziarie di cui al paragrafo 3 del presente Avviso. Non è previsto il "sostegno parziale" per il progetto il cui contributo concedibile non trova completa copertura all'interno della dotazione finanziaria.

Saranno ammesse alle agevolazioni, dunque, le domande valutate positivamente fino esaurimento delle risorse finanziarie disponibili.

Per le altre domande, anche se pervenute prima della chiusura dello "sportello", si procederà alla valutazione solo successivamente nel caso in cui dovessero rendersi disponibili delle risorse finanziarie a seguito di decadenze e/o di provvedimenti di disimpegno o riprogrammazione.

### *11.2 Termini e modalità di presentazione delle domande di agevolazione*

Pena l'esclusione, la domanda di agevolazione, e la relativa documentazione, deve essere presentata esclusivamente in modalità telematica tramite la piattaforma dell'Agenzia Regionale Campania Turismo, raggiungibile al link https://gare.agenziacampaniaturismo.it, **a decorrere dalle ore 10:00 del 1° ottobre 2021 alle ore 10:00 del 2 novembre 2021**.

**Saranno considerate presentate contemporaneamente tutte le domande di partecipazione pervenute e firmate all'interno di un arco temporale di 10 minuti a partire dagli orari di apertura della procedura informatica.**

A titolo esemplificativo saranno considerate presentate contemporaneamente tutte le domande pervenute tra le 10:00:00 e le 10:09:59 del primo giorno di presentazione e parimenti ad intervalli successivi di 10 minuti.

Il termine ultimo del **2 novembre 2020** potrà essere anticipato alla data in cui saranno presentate richieste di contributi pari al 200% della dotazione finanziaria disponibile, dandone informativa sul sito della Agenzia Regionale per il Turismo e della Regione Campania.



fonte: http://burc.regione.campania.it

Dal **15 settembre 2021** sarà resa disponibile sui siti della Regione Campania e dell'Agenzia Campania Turismo la modulistica per la presentazione delle istanze e sarà possibile avviare la registrazione sulla piattaforma dell'Agenzia e avviare la compilazione della modulistica.

La data e l'orario di presentazione verranno comprovati dalla ricevuta di consegna.

L'Amministrazione non assume responsabilità per eventuali disguidi e/o per malfunzionamento della rete telematica, imputabili a terzi, a caso fortuito o a forza maggiore.

La registrazione del proponente sulla piattaforma è condizione necessaria per la partecipazione all'Avviso. Al fine del corretto utilizzo della piattaforma, il proponente prende visione delle guide presenti nella sezione *"Istruzioni e manuali"* della piattaforma e delle "*Regole di utilizzo della piattaforma telematica"*. Il proponente, nel corso della procedura di registrazione, può richiedere assistenza attraverso il relativo modulo *web*, denominato *"Help desk OE/Proponente"*. Sarà possibile proporre quesiti attraverso la sezione "*Comunicazioni riservate al proponente*", presente nel dettaglio dell'Avviso: il proponente, attraverso la funzione "Invia una nuova comunicazione", inserisce il testo, gli allegati e invia la comunicazione che viene presa in carico dall'Agenzia.

Il buon esito dell'invio della comunicazione è notificato tramite *e-mail.*

In caso di malfunzionamento e/o mancato funzionamento della piattaforma, da intendersi esclusivamente quale impossibilità di collegamento al sito internet https://gare.agenziacampaniaturismo.it, il proponente può scrivere all'indirizzo di posta elettronica supportogare@agenziacampaniaturismo.it.

Al fine del corretto invio della domanda di agevolazione, il proponente può consultare le note esplicative contenute nella "Guida alla presentazione della domanda di agevolazione"

I proponenti devono:

a) accedere alla piattaforma;

b) individuare l'Avviso, attraverso la voce *"Bandi di gara/Avvisi"* nell'Area personale;

c) entrare nel dettaglio, attraverso la voce *"Visualizza scheda*";

d) selezionare il tasto *"Presenta domanda di agevolazione*", posto in fondo alla pagina;

e) inserire i dati richiesti dalla procedura, seguendo gli step: "*Inizia compilazione domanda di agevolazione", "Documentazione", "Formulario di progetto", "Riepilogo", "Conferma e invio domanda di agevolazione".*

Il proponente può presentare una nuova domanda di agevolazione, sostitutiva a tutti gli effetti della precedente, entro e non oltre il termine sopra indicato. Non è necessario provvedere a comunicare all'Amministrazione il ritiro della domanda di agevolazione precedentemente inviata, poiché l'annullamento e la sostituzione della stessa sono gestite automaticamente dalla piattaforma.

Non sono ammesse domande di agevolazione presentate in modalità cartacea o trasmesse via PEC.



fonte: http://burc.regione.campania.it

L’invio della domanda di agevolazione e della documentazione a corredo entro i termini sopra riportati è a completo ed esclusivo rischio del proponente, restando esclusa qualsivoglia responsabilità dell’Agenzia, salvo i casi di comprovati malfunzionamenti della piattaforma.

Tutta la documentazione richiesta deve essere presentata in formato non modificabile (ad esempio file di tipo PDF) e firmata digitalmente, ad eccezione del formulario di progetto (allegato 2) che deve essere presentato su Foglio elettronico di calcolo e, altresì, firmato digitalmente.

Ai fini dell'accertamento del rispetto del termine di presentazione delle domande di agevolazione, fa fede la data e l'ora dell'invio della stessa.

Il caricamento di tutta la documentazione prevista dall’Avviso non equivale automaticamente all'invio della domanda di agevolazione, che si intende perfezionata solo a seguito dell’esplicita selezione, da parte del proponente, della voce “Conferma e invia la domanda di agevolazione”.

Il proponente riceve una PEC indicante data e ora della presentazione della domanda di agevolazione, nonché il numero di protocollo a notifica dell'avvenuta trasmissione.

## 12. SELEZIONE DELLE DOMANDE

La procedura di selezione delle domande di agevolazione prevista dal presente Avviso è a "sportello valutativo", ai sensi dell'art. 5, comma 3 del Decreto Legislativo 31 marzo 1998, n. 123.

La verifica di ammissibilità e la valutazione delle domande di agevolazione verranno effettuate secondo l'ordine cronologico di presentazione.

I soggetti proponenti hanno diritto alle agevolazioni esclusivamente nei limiti delle risorse finanziarie disponibili di cui all'art. 3.

La fase di ammissibilità sarà, innanzitutto, finalizzata a verificare la completezza e la regolarità della Domanda di agevolazione e della relativa documentazione prevista a corredo.

In caso di esito positivo di detta verifica, si procede all'accertamento dei seguenti elementi:

- la sussistenza di tutte le condizioni per l'ammissione alle agevolazioni;
- l'ammissibilità delle spese indicate dal proponente, sia per quanto attiene la pertinenza che la congruità, al fine di proporne l'ammontare per le agevolazioni.

La domanda di agevolazione, completa della documentazione richiesta, è sottoposta, alla verifica della sussistenza dei requisiti per l’accesso alle agevolazioni al fine di accertarne l'ammissibilità. L'iter di valutazione delle domande e del progetto imprenditoriale è svolto nel rispetto della legge 7 agosto 1990, n. 241 e successive modifiche ed integrazioni.

La valutazione di merito è effettuata da una Commissione di Valutazione che assegna un punteggio sulla base dei criteri di selezione di cui al successivo paragrafo.

La procedura di selezione sarà completata nell’arco di 60 (sessanta) giorni dalla presentazione



fonte: http://burc.regione.campania.it

della domanda.

La Direzione Generale per le Politiche Culturali e il Turismo ai fini della selezione delle domande si avvale del ruolo e delle competenze dell'Agenzia Campania Turismo.

## 13. CRITERI DI SELEZIONE

Le Domande in possesso dei requisiti di ammissibilità di cui al precedente paragrafo saranno sottoposte a valutazione mediante l'applicazione dei seguenti criteri di selezione.

| GRIGLIA DI VALUTAZIONE PROGETTI | | | |
|---|---|---|---|
| **Criteri** | **Sottocriteri e modalità di attribuzione** | **Punti** | |
| | | **Fino a** | **Max** |
| | | | |
| *Criterio A) Caratteristiche e adeguatezza dei soggetti proponenti in relazione al tipo di attività che si vuole svolgere* | **A.1) Caratteristiche del soggetto proponente: progetti presentati da consorzi o reti di imprese** | **5** | **10** |
| | Assente | 0 | |
| | Presente | 5 | |
| | **A.2) Grado di coerenza della tipologia di proponente (forma giuridica, organizzazione, fatturato, ecc.) in relazione alla dimensione e alla complessità del progetto imprenditoriale proposto** | **Fino a 5** | |
| | Coerenza assente | 0 | |
| | Coerenza insufficiente | 1 | |
| | Coerenza sufficiente | 2 | |
| | Coerenza buona | 3 | |
| | Coerenza ottima | 5 | |
| *Criterio B) Caratteristiche e qualità tecnica del progetto* | **B.1) Caratteristiche del progetto candidato in relazione agli obiettivi e risultati attesi, agli investimenti previsti, agli elementi innovativi per migliorare la qualità dei servizi offerti e alla coerenza con gli indirizzi della DGR n. 244/2021** | **10** | **20** |
| | Non sono chiari obiettivi, risultati attesi, elementi di innovatività e di qualità del servizio che si intende proporre, nonché manca la coerenza con gli indirizzi della DGR n. 244/2021 | 0 | |
| | Le caratteristiche salienti del progetto sono sufficientemente descritte/dettagliate | 6 | |
| | Le caratteristiche salienti del progetto sono descritte/dettagliate in maniera accurata | 8 | |
| | Le caratteristiche salienti del progetto sono descritte/dettagliate in maniera pienamente coerente con gli indirizzi della DGR n. 244/2021 | 10 | |
| | **B.2) Progetti che prevedono spese relative ad interventi di riduzione delle barriere architettoniche** | **5** | |
| | Assente | 0 | |
| | Presente | 5 | |
| | **B.3) Progetti che prevedono interventi funzionali al recupero e alla valorizzazione del patrimonio esistente** | **5** | |
| | Assente | 0 | |
| | Presente | 5 | |



fonte: http://burc.regione.campania.it

| GRIGLIA DI VALUTAZIONE PROGETTI | | | |
|---|---|---|---|
| **Criteri** | **Sottocriteri e modalità di attribuzione** | **Punti** | |
| | | **Fino a** | **Max** |
| | | | |
| *Criterio C) Contributo alla qualificazione/ miglioramento dell'offerta turistica in termini di servizi turistici e ricettività* | **C.1) Rapporto tra spese in servizi (lettera D art. 7) e il totale degli investimenti previsti per l'intervento per il quale si richiede il finanziamento:** | **Fino a 5** | **35** |
| | minore del 5% | 0 | |
| | oltre 5% e fino al 10% | 2 | |
| | oltre 10% e fino al 20% | 3 | |
| | oltre il 20% e fino al 30% | 5 | |
| | **C.2) Capacità della proposta di migliorare gli standard di qualità e di efficienza dei servizi turistici** | **Fino a 10** | |
| | Assente | 0 | |
| | Insufficiente | 3 | |
| | Sufficiente | 6 | |
| | Buona | 8 | |
| | Ottima | 10 | |
| | **C.3) Capacità del progetto di contribuire alla destagionalizzazione e/o all'incremento della domanda turistica di prossimità, nazionale e internazionale** | **Fino a 10** | |
| | Nulla | 0 | |
| | Scarsa | 3 | |
| | Sufficiente | 6 | |
| | Elevata | 8 | |
| | Molto elevata | 10 | |
| | **C.4) Capacità della proposta di introdurre, promuovere e diffondere soluzioni e più elevati standard in tema di sicurezza anti-contagio nella fruizione dei servizi turistici** | **Fino a 10** | |
| | Bassa | 0 | |
| | Sufficiente | 6 | |
| | Alta | 10 | |
| *Criterio D) Grado di innovazione della proposta progettuale rispetto alle modalità consolidate di intervento* | **D.1) Livello di innovatività del progetto in termini di capacità di introdurre in azienda di innovazioni di processo e di prodotto, relativamente a: nuovi servizi turistici o processi organizzativi e di erogazione dei servizi turistici caratterizzati da originalità e innovatività e/o al miglioramento significativo di servizi turistici o di processi organizzativi ed erogativi esistenti** | **Fino a 10** | **10** |
| | Assente | 0 | |
| | Debole e scarsamente significativo | 2 | |
| | Presente, ma poco significativo | 4 | |
| | Sufficientemente significativo | 6 | |
| | Abbastanza significativo | 8 | |
| | Molto significativo e rilevante | 10 | |
| *Criterio E) Sostenibilità economica e finanziaria* | **E.1) Livello di affidabilità e attendibilità delle previsioni economico-finanziarie a dimostrazione della sostenibilità del progetto, con particolare riferimento ai risultati produttivi ed economici attesi rispetto all'investimento previsto** | **Fino a 10** | **10** |
| | Assente | 0 | |
| | Debole e scarsamente significativo | 2 | |



fonte: http://burc.regione.campania.it

| GRIGLIA DI VALUTAZIONE PROGETTI | | | |
|---|---|---|---|
| **Criteri** | **Sottocriteri e modalità di attribuzione** | **Punti** | |
| | | **Fino a** | **Max** |
| | | | |
| | Presente, ma poco significativo | 4 | |
| | Sufficientemente significativo | 7 | |
| | Abbastanza significativo | 10 | |
| *Criterio F) Ricadute occupazionali, in particolare sulla componente giovanile/femminile e soggetti svantaggiati* | **F.1) Capacità dei progetti di creare nuova occupazione (giovani, donne, soggetti svantaggiati)**<br>Il punteggio è attribuito nel caso in cui il proponente si impegni ad assumere a tempo indeterminato alla conclusione del progetto nuove unità lavorative (in ULA – unità lavorativa annua) appartenenti alle seguenti categorie: giovani (con età non inferiore a 35 anni) e/o di sesso femminile e/o svantaggiato.<br>Vengono assegnati 2,5 punti per ogni nuova ULA, fino a un massimo di 5.<br>[La comunicazione relativa all'avvenuta assunzione dovrà essere effettuata in concomitanza con la rendicontazione finale per la richiesta di erogazione del saldo]. | **Fino a 5** | **5** |
| *Criterio G) Contributo alla promozione dello sviluppo sostenibile* | **G.1) Tutela ambientale**<br>Il punteggio è attribuito nel caso in cui il progetto preveda azioni e misure per il risparmio idrico ed energetico, la riduzione di emissioni in atmosfera e della produzione di rifiuti e reflui. | **5** | **10** |
| | Assente | 0 | |
| | Presente | 5 | |
| | **G.2) Progetti che prevedono interventi di efficientamento energetico** | **5** | |
| | Assente | 0 | |
| | Presente | **5** | |
| **Punteggio complessivo ottenibile** | | | **100** |

Ai fini dell'assegnazione dei punteggi si farà riferimento alle informazioni riportate nel formulario di progetto e alla documentazione allegata alla domanda di agevolazione.

Il punteggio massimo attribuibile è pari a 100 punti. **Sono ritenute ammissibili le domande di agevolazione che, a seguito della valutazione, avranno riportato un punteggio uguale o superiore a 60 punti.**

## 14. CONCESSIONE DEL SOSTEGNO

A conclusione della fase di istruttoria e valutazione, la Direzione Generale per le Politiche Culturali e Turismo, preso atto degli esiti della valutazione, pubblica gli elenchi delle domande ammesse a finanziamento, nonché gli elenchi delle domande non ammesse, con l'indicazione delle cause di esclusione.



fonte: http://burc.regione.campania.it

L'Amministrazione Regionale comunica al beneficiario l'ammissione alle agevolazioni richiedendo l'invio della documentazione eventualmente necessaria per la predisposizione dell'atto concessorio.

Il mancato invio della documentazione entro il termine indicato nella richiesta, o quello fissato a seguito di motivata richiesta di proroga richiesta dal beneficiario, determina la decadenza dalle agevolazioni.

I soggetti ammessi alle agevolazioni riceveranno apposito provvedimento di concessione, che, anche mediante richiamo al contenuto della proposta progettuale presentata dal beneficiario, riporterà le attività e le spese ammesse a contributo, le attività e le relative spese eventualmente ritenute non ammissibili, l'ammontare massimo delle agevolazioni, il termine entro cui realizzare il programma, le eventuali condizioni particolari a cui è sottoposta la concessione del contributo e che impegnerà i Beneficiari a realizzare gli interventi secondo quanto indicato nella documentazione presentata, con le eventuali variazioni apportate in fase istruttoria, e a rispettare tutti gli obblighi assunti con la sottoscrizione della Domanda di Agevolazione.

## 15. IMPEGNI ED OBBLIGHI SPECIFICI A CARICO DEL BENEFICIARIO

Il beneficiario del finanziamento è tenuto a:

a) realizzare gli interventi in conformità a quelli individuati nella domanda ammessa a contributo;

b) concludere il progetto ammesso all'agevolazione entro il termine perentorio fissato, a far data dalla notifica del provvedimento di concessione del contributo;

c) presentare la rendicontazione e la domanda di erogazione del contributo entro il termine perentorio di conclusione delle operazioni come fissato in sede di decreto di concessione;

d) consentire, in ogni fase del procedimento, alla Regione o a soggetti da essa delegati o incaricati, di effettuare controlli ed ispezioni al fine di verificare le condizioni per la fruizione ed il mantenimento delle agevolazioni, nonché l'attuazione degli interventi finanziati;

e) comunicare preventivamente, anche ai fini di eventuali autorizzazioni da parte della Regione, qualunque variazione della sede, dell'attività e della compagine sociale/associativa;

f) dare tempestiva comunicazione alla Regione dell'eventuale richiesta di ammissione a procedure concorsuali, o della proposizione di istanze di fallimento o di azioni giudiziarie da parte di terzi;

g) conservare per tutto il periodo di realizzazione del progetto e sino al termine di 10 anni dalla data di erogazione del contributo, in fascicolo separato, tutta la documentazione relativa al progetto e al finanziamento dello stesso in copia originale o conforme all'originale;



fonte: http://burc.regione.campania.it

h) comunicare eventuali variazioni che incidano sull'attribuzione ed il mantenimento dei punteggi di cui ai criteri di selezione;

i) trasmettere i dati di monitoraggio finanziario, procedurale e fisico secondo quanto definito dall'Amministrazione Regionale.

## 16. MODALITÀ E TEMPI DI ESECUZIONE DEI PROGETTI

Il soggetto beneficiario, pena la decadenza dell'agevolazione, dovrà comunicare all'Amministrazione Regionale, entro 30 (trenta) giorni dalla data di ricevimento del provvedimento di concessione:

- la data di avvio delle attività e trasmettere la relativa documentazione;
- le coordinate del conto corrente bancario o postale dedicato alla gestione dei movimenti finanziari afferenti alla realizzazione del progetto. Il beneficiario dovrà utilizzare tale conto sia per effettuare i pagamenti sia per ricevere il relativo contributo.

Gli investimenti previsti dovranno essere realizzati entro 12 (dodici) mesi dalla data di notifica del provvedimento di concessione (e comunque entro la data di chiusura del POR Campania FESR 2014-2020). Tutti i pagamenti relativi alle spese di progetto dovranno essere effettuati non oltre 30 giorni dalla data di ultimazione.

La data di ultimazione è definita dalla data dell'ultimo titolo di spesa ammissibile.

I beneficiari hanno l'obbligo di ultimare il programma di investimenti entro i termini previsti. Per provati motivi, l'Amministrazione regionale, valutato lo stato di realizzazione del programma d'investimento agevolato, può concedere una proroga fino ad un massimo di 3 (tre) mesi delle attività (e comunque entro la data di chiusura del POR Campania FESR 2014-2020), previa istanza motivata dei beneficiari da presentarsi prima della scadenza del termine previsto, una sola volta nel corso del progetto.

La rendicontazione del programma, a pena la decadenza, dovrà essere trasmessa entro 60 (sessanta) giorni dalla data di completamento del progetto, compresa eventuale proroga.

L'inizio dei lavori o delle attività deve avvenire obbligatoriamente entro 30 (trenta) giorni dalla data di comunicazione/notifica del provvedimento di concessione.

Entro i 30 (trenta) giorni successivi alla data di ultimazione dell'investimento, il beneficiario è tenuto a comunicare per mezzo PEC alla Direzione Generale per le Politiche Culturali e Turismo l'avvenuta conclusione dell'operazione.

## 17. PRESENTAZIONE DELLE DOMANDE DI PAGAMENTO

A ciascun progetto sarà assegnato un "Codice unico di progetto" (CUP) che sarà comunicato al momento della concessione del contributo dal Responsabile del procedimento. Il beneficiario sarà tenuto a riportare su tutte le fatture riferite a spese rendicontate il suddetto CUP. Per le spese non ancora quietanzate il CUP dovrà essere riportato anche nel bonifico



fonte: http://burc.regione.campania.it

bancario/postale per garantire la piena tracciabilità delle operazioni.

L'erogazione delle agevolazioni avviene a richiesta del proponente sulla base di un massimo 3 (tre) tranche (di cui una a saldo).

In corrispondenza delle richieste di erogazione potranno essere effettuati dall'Amministrazione Regionale, specifici controlli presso la sede del beneficiario, sulla base della documentazione di rendicontazione fornita.

La prima erogazione del contributo può, a richiesta, essere disposta a titolo di anticipazione, per un importo pari a massimo il 40% del totale del contributo concesso in via provvisoria, da richiedere entro sei mesi dalla emissione del decreto di concessione, previa presentazione di idonea fidejussione bancaria o polizza assicurativa irrevocabile, incondizionata ed escutibile a prima richiesta a favore della Regione Campania, rilasciata dai soggetti di cui all'art. 93 comma 3 del D.lgs. n. 50/2016.

La fideiussione da fornire ai fini dell'erogazione dell'anticipazione dev'essere conforme alla modulistica predisposta dall'Amministrazione che ne fissa anche la durata minima.

Per l'erogazione dell'agevolazione, la documentazione di spesa da allegare consiste in fatture e documenti validi fiscalmente, recanti la dicitura *"POR Campania FESR 2014/2020 O.S. 3.2 Az.3.2.1 Avviso pubblico "……..", decreto n. ….. del …., CUP ……..".*

La documentazione relativa alla rendicontazione sarà comunque specificata nel provvedimento di concessione e, in ogni caso, dovrà contenere:

A. Rendicontazione finanziaria;

B. Copia delle fatture e giustificativi di pagamento;

C. Relazione tecnica;

D. Richiesta di pagamento.

L'avvenuto pagamento dei titoli di spesa deve essere comprovato dalla copia dei bonifici accompagnato dall'estratto del conto corrente dedicato, da cui si evinca il corretto addebito delle somme, ed attestato dal fornitore del servizio mediante dichiarazione sostitutiva di atto notorio.

L'erogazione successiva alla prima può riguardare fino ad un massimo del 90% del contributo, al lordo dell'anticipo eventualmente ricevuto.

L'erogazione finale nell'ambito del residuo 10% avverrà previo ricevimento della documentazione utile e completa per come specificata nel provvedimento di concessione.

L'iter di esame dell'ammissibilità della spesa rendicontata è svolto nel rispetto della legge 7 agosto 1990, n. 241 e successive modifiche ed integrazioni.

I beneficiari saranno obbligati ad osservare le disposizioni comunicate dall'Amministrazione regionale per la rendicontazione delle spese nonché previste nel Manuale di attuazione del POR FESR Campania 2014-2020, e ad utilizzare la modulistica a tal fine predisposta.



fonte: http://burc.regione.campania.it

## 18. VARIANTI

Solo in caso di effettiva ed oggettiva necessità, nel corso della realizzazione del progetto, il beneficiario può procedere ad effettuare delle variazioni allo stesso, secondo quanto riportato di seguito.
Il beneficiario può procedere autonomamente, restando pertanto in capo allo stesso soggetto il rischio derivante, ad effettuare delle variazioni di progetto, purché le stesse rispettino le seguenti condizioni:

- riguardino una rimodulazione del budget preventivo del progetto tra le varie categorie di costo entro un limite del 20%;
- attengano a variazioni degli importi, sia in diminuzione che in aumento, e/o delle caratteristiche tecniche di singoli beni/servizi previsti dal progetto approvato;
- non pregiudichino le condizioni di ammissibilità previste dall'Avviso e non modifichino gli obiettivi del progetto;
- non alterino i requisiti di valutazione che hanno determinato l'assegnazione dei punteggi necessari per l'ammissione del progetto approvato a finanziamento.

Le suddette variazioni dovranno essere, comunque, comunicate all'Amministrazione regionale, che, in fase di collaudo, provvederà ad effettuare le necessarie verifiche amministrativo-contabili e tecniche volte ad accertarne l'ammissibilità e, in caso di esito negativo di detti accertamenti, procederà alla revoca parziale o totale delle agevolazioni concesse in via provvisoria.

Le variazioni di progetto che non rispettino le condizioni sopra riportate dovranno essere preventivamente autorizzate dall'Amministrazione regionale. Le modifiche al progetto d'investimento non potranno essere autorizzate qualora comportino una riduzione del costo totale previsto superiore al 40%.

Non sono in ogni caso ammesse variazioni che determinino un aumento del contributo pubblico concesso.

Le variazioni proposte potranno essere realizzate dopo l'inoltro della richiesta e prima dell'approvazione della stessa. La realizzazione della variante non comporta alcun impegno da parte dell'Amministrazione e le spese eventualmente sostenute restano, nel caso di mancata approvazione di variante, a carico del beneficiario.

La richiesta di variante deve essere debitamente giustificata dal beneficiario e contenere la documentazione tecnica e, ove necessario, anche gli adeguamenti dei preventivi di spesa, pareri, nulla osta, autorizzazioni e concessioni, precedentemente presentati unitamente alla Domanda di agevolazione.

## 19. VERIFICHE E CONTROLLI

La Regione Campania effettua controlli, sia in itinere che successivamente al completamento del progetto, anche presso la sede del beneficiario e/o il sito dove viene realizzato il progetto.



fonte: http://burc.regione.campania.it

Lo scopo è quello di verificare lo stato di avanzamento del progetto, il rispetto degli obblighi previsti dalla normativa vigente, la veridicità delle dichiarazioni e informazioni prodotte dal beneficiario, nonché il rispetto delle prescrizioni previste in capo al soggetto beneficiario anche successivamente all'ultimazione del Progetto.

L'Amministrazione Regionale disporrà controlli finalizzati a verificare la veridicità delle dichiarazioni del beneficiario che sono alla base dell'emissione dei provvedimenti di concessione e di erogazione del contributo, e di approvazione della rendicontazione finale delle spese effettivamente sostenute dal Soggetto beneficiario.

Il beneficiario ha l'obbligo di consentire ed agevolare le attività di controllo prima, durante e dopo la realizzazione dell'intervento, in particolare consentendo che, in caso di ispezione, vengano forniti estratti o copie conformi dei documenti giustificativi relativi alle spese e consentire gli audit alle persone o agli organismi che ne hanno diritto.

Nel caso in cui il beneficiario non si renda disponibile ai controlli in loco o non produca i documenti richiesti nel termine di 20 giorni dalla ricezione della comunicazione relativa alla notifica di sopralluogo si procederà alla revoca totale del contributo.

La Regione Campania si riserva il diritto di esercitare, in ogni tempo, con le modalità che riterrà opportune, verifiche e controlli sull'avanzamento fisico, procedurale e finanziario dell'intervento da realizzare.

Tali verifiche non sollevano, in ogni caso, il soggetto beneficiario dalla piena ed esclusiva responsabilità della regolare e perfetta esecuzione dell'intervento.

La Regione Campania rimane estranea ad ogni rapporto comunque nascente con terzi in dipendenza della realizzazione dell'intervento. Le verifiche effettuate riguardano esclusivamente i rapporti che intercorrono con il Soggetto beneficiario.

## 20. REVOCA DEL CONTRIBUTO E RECUPERO DELLE SOMME EROGATE

L'accertamento di eventuali inosservanze delle disposizioni contenute nel presente Avviso e nel Decreto di Concessione determina la revoca da parte dell'Amministrazione Regionale del contributo e l'avvio della procedura di recupero dello stesso, maggiorato degli interessi al tasso ufficiale di riferimento vigente alla data di emissione del provvedimento di revoca.

L'Amministrazione Regionale procede alla revoca parziale o totale delle agevolazioni, previo eventuale accertamento ispettivo sulle inadempienze da parte del beneficiario. Il decreto di revoca dispone l'eventuale recupero delle somme erogate, indicandone le modalità.

Le agevolazioni vengono totalmente revocate:

1) qualora non vengano osservati nei confronti dei lavoratori dipendenti le norme sul lavoro ed i contratti collettivi di lavoro;
2) qualora siano gravemente violate specifiche norme settoriali e/o procedurali anche appartenenti all'ordinamento comunitario.



fonte: http://burc.regione.campania.it

Le agevolazioni vengono revocate parzialmente o totalmente:

1) qualora per i beni del medesimo programma oggetto della concessione siano stati assegnati aiuti pubblici previsti da altre norme statali, regionali o comunitarie o comunque concesse da enti o istituzioni pubbliche.
2) qualora vengano distolte, in qualsiasi forma, anche mediante cessione di attività ad altro imprenditore, dall'uso previsto le immobilizzazioni agevolate;
3) qualora le attività svolte non siano conformi a quelle del programma approvato e non siano stati del tutto o in parte raggiunti gli obiettivi prefissati.
4) in tutti i casi in cui il presente Avviso o l'atto concessorio, prevedono la decadenza dalle agevolazioni.

Inoltre, le agevolazioni vengono revocate totalmente qualora, a seguito di accertamento finale, risulti che:

1) il punteggio globale ottenuto dall'applicazione dei criteri di valutazione per l'ammissione alle agevolazioni abbia subito una diminuzione tale da determinare un punteggio complessivo al di sotto della soglia minima stabilita per l'ammissibilità,
2) il soggetto beneficiario abbia realizzato meno del 60% dell'investimento ammesso a finanziamento.
3) il progetto ammesso a contributo non sia stato concluso entro il termine perentorio fissato dal decreto di concessione;
4) il beneficiario abbia reso, nel modulo di domanda e in qualunque altra fase del procedimento, dichiarazioni mendaci o esibito atti falsi o contenenti dati non rispondenti a verità, fermo restando le conseguenze previste dalle norme penali vigenti in materia;
5) la realizzazione dell'intervento non sia conforme, nel contenuto e nei risultati conseguiti, all'intervento ammesso a contributo.

Nel caso in cui alla data della revoca parziale le erogazioni siano in corso, l'ammontare da recuperare può essere detratto a valere sull'erogazione ancora da effettuare. Nel caso in cui si sia già provveduto all'erogazione a saldo, viene avviata una procedura di recupero, eventualmente coatto, nei confronti del beneficiario.

Si procede a revoca del contributo anche nei seguenti casi:

a) mancato mantenimento dell'unità operativa in cui si è realizzato il progetto nel territorio della Regione Campania per un periodo di 3 anni decorrenti dalla data di erogazione finale del contributo;
b) perdita del requisito di ammissibilità prima che siano trascorsi 3 anni dalla data di erogazione finale del contributo;
c) cessazione dell'attività, prima che siano trascorsi 3 anni dalla data di erogazione finale del contributo;
d) in caso di sussistenza e/o attivazione a carico del beneficiario di procedure di scioglimento volontario o di liquidazione volontaria nonché in caso di fallimento, concordato



fonte: http://burc.regione.campania.it

preventivo, amministrazione controllata o altre procedure concorsuali di natura fraudolenta, prima che siano trascorsi 3 anni dalla data di erogazione finale del contributo;

e) qualora il beneficiario trasferisca altrove, alieni o destini ad usi diversi da quelli previsti nel programma di investimenti i beni acquistati per la realizzazione del progetto prima che siano trascorsi 3 anni dalla data di erogazione finale del contributo.

In caso di cessione o conferimento d'azienda o di ramo d'azienda, di fusione o di scissione di impresa, non si procede alla revoca del contributo concesso ed erogato a condizione che il soggetto subentrante sia in possesso dei requisiti soggettivi ed oggettivi di cui al presente Avviso, continui ad esercitare l'impresa ed assuma gli obblighi relativi previsti dall'Avviso. A tal fine, nell'atto di cessione/conferimento deve essere esplicitamente previsto che le agevolazioni sono cedute al soggetto subentrante. Laddove, successivamente al trasferimento delle agevolazioni, si debba procedere alla revoca totale o parziale delle medesime, il soggetto subentrante risponde delle somme erogate al precedente beneficiario. Il cedente deve comunicare alla Regione il trasferimento dell'azienda entro 30 giorni dalla data dell'evento.

I contributi erogati, ma risultati non dovuti, saranno revocati e dovranno essere restituiti dall'impresa alla Regione, maggiorati degli interessi legali maturati nel periodo intercorrente tra la data di ricevimento dei contributi medesimi e quella di restituzione degli stessi. Gli interessi legali sono calcolati al tasso previsto dall'art. 1284 del Codice Civile, vigente alla data di esecutività dell'atto di revoca del contributo.

Alle operazioni di recupero provvede, con propri atti, la Regione Campania.

## 21. ACCESSO AGLI ATTI E MODALITÀ DI RICORSO

Gli interessati possono richiedere l'accesso ai documenti amministrativi ai sensi della Legge n. 241 del 7 agosto 1990 e s.m.i., del D.P.R. n. 184/2006 e del Regolamento della Giunta Regionale della Campania n. 2 del 31 luglio 2006 ("Regolamento per l'accesso agli atti amministrativi").

A seguito dei provvedimenti adottati dagli uffici regionali in merito alla verifica di ammissibilità e valutazione delle domande di agevolazioni, i soggetti beneficiari possono produrre eventuali istanze di riesame per iscritto, avanzando le proprie osservazioni, eventualmente corredate da documenti, entro il termine di 10 giorni a partire dalla data delle relative comunicazioni.

Nell'ambito dei ricorsi vengono invece ricompresi i mezzi di impugnazione a disposizione del richiedente (con ripartizione della giurisdizione tra giudice amministrativo e ordinario). La Regione Campania può eventualmente impugnare le decisioni dell'Autorità giudiziaria in un secondo grado di giudizio.

## 22. INFORMAZIONE E PUBBLICITA'

I beneficiari del contributo sono tenuti al rispetto degli obblighi a loro carico in materia di informazione e comunicazione, previsti dal Regolamento (UE) n. 1303/2013 (Allegato XII, punto 2.2) e dal Regolamento di esecuzione (UE) n. 821/2014 (artt. 4-5, Allegato II).



fonte: http://burc.regione.campania.it

In particolare, ai beneficiari spetta informare il pubblico in merito al finanziamento ottenuto in base al presente Avviso. È responsabilità del beneficiario del cofinanziamento dichiarare, nelle attività di comunicazione che realizza, che il progetto stesso è stato cofinanziato dal FESR.

## 23. TRATTAMENTO DATI A TUTELA DELLA PRIVACY

I dati personali forniti dai soggetti beneficiari all'Amministrazione nell'ambito del presente Avviso saranno oggetto di trattamento esclusivamente per scopi istituzionali. Il trattamento dei dati in questione è presupposto indispensabile per la partecipazione all'Avviso e per tutte le conseguenti attività. I dati personali saranno trattati in modo lecito e secondo correttezza, nel rispetto del Decreto legislativo 30 giugno 2003, n. 196 "Codice in materia di protezione dei dati personali", nonché del Regolamento Generale sulla Protezione dei Dati Personali n. 679 del 27 aprile 2016, anche con l'ausilio di mezzi elettronici e comunque automatizzati.

L'Amministrazione regionale tratterà le informazioni relative alla procedura in oggetto unicamente al fine di gestire il rapporto contrattuale ed ogni altra attività strumentale al perseguimento delle proprie finalità istituzionali.

Per il perseguimento delle predette finalità, l'Amministrazione Regionale raccoglie i dati personali dei partecipanti in archivi informatici e cartacei e li elabora secondo le modalità necessarie e, più in generale, il trattamento sarà realizzato per mezzo delle operazioni o complesso di operazioni indicate all'art. 4 par. 1, n. 2) del Regolamento UE n. 679/2016.

I dati verranno conservati in una forma che consenta l'identificazione degli interessati per un arco di tempo non superiore al conseguimento delle finalità per le quali sono trattati e, comunque, minimizzati in ottemperanza a quanto previsto dalle norme vigenti in materia.

Titolare del trattamento è la Regione Campania – **Direzione Generale per le Politiche Culturali e Turismo**.

Per l'esercizio dei diritti previsti dall'art. 7 del D.lgs. 196/03, il titolare dei dati potrà rivolgersi in ogni momento al Titolare del trattamento per avere piena chiarezza sulle operazioni effettuate sui dati riferiti.

## 24. INFORMAZIONI E CONTATTI

Qualsiasi informazione relativa al presente Avviso e agli adempimenti ad esso connessi può essere richiesta, a mezzo e-mail, al seguente indirizzo: supportogare@agenziacampaniaturismo.it.

L'Avviso, con la relativa modulistica per la presentazione della Domanda di Agevolazione, sarà visionabile sui siti internet istituzionali della Regione Campania e dell'Agenzia Regionale Campania Turismo.



fonte: http://burc.regione.campania.it

## 25. DISPOSIZIONI FINALI

Per quanto non espressamente previsto nel presente Avviso, si rimanda alla normativa comunitaria, nazionale e regionale vigente in materia.

## 26. ALLEGATI

- Allegato 1 – Domanda di agevolazione
- Allegato 2 – Formulario di Progetto
- Allegato 3 – Dichiarazione sostitutiva relativa all'iscrizione alla CCIAA
- Allegato 4 – Dichiarazione relativa alla regolarità contributiva
- Allegato 5 – Dichiarazione relativa agli "aiuti de minimis"



fonte: http://burc.regione.campania.it

UNIONE EUROPEA

# POR CAMPANIA FESR 2014 - 2020

## Asse Prioritario 3 “Competitività del sistema produttivo”

Obiettivo Specifico 3.2 “Sviluppo occupazionale e produttivo in aree territoriali colpite da crisi diffusa delle attività produttive anche a causa dell'emergenza epidemiologica da COVID 19 sull'intero territorio regionale”

*Azione 3.2.1 – “Interventi di sostegno ad aree territoriali colpite da crisi diffusa delle attività produttive, finalizzati alla mitigazione degli effetti delle transizioni industriali sugli individui e sulle imprese e degli effetti connessi all’emergenza epidemiologica da Covid19 sull’intero territorio regionale”*

**Deliberazione di Giunta Regionale n. 244 del 08/06/2021**

**“POR Campania FESR 2014-2020 - Obiettivo Specifico 3.2 - Azione 3.2.1 - Approvazione misura di sostegno alle micro, piccole e medie imprese del sistema turistico campano colpite dalla crisi generata dal COVID 19”**

# AVVISO PUBBLICO

## Misura di sostegno alle MPMI del sistema turistico campano colpite dalla crisi generata dal COVID 19

***Allegato 1 - Domanda di Agevolazione***

fonte: http://burc.regione.campania.it

**Spett.le**
***Regione Campania***
***Direzione Generale per le Politiche Culturali e Turismo***

Il/La sottoscritto/a ……., nato/a a …… (……), il …… residente a …… (…….) in via …… n. ……, CF ……
in qualità di[1] …… di …… forma giuridica ……, con sede legale in …… Prov. ……. CAP …….. in via/Piazza …… n. ……, P.IVA ……
Telefono ……, indirizzo PEC …… e-mail ……
*(in caso di lavoratore autonomo)*
in qualità di lavoratore autonomo, con sede legale in …… Prov. ……. CAP …….. in via/Piazza …… n. ……, P.IVA ……
Telefono ……, indirizzo PEC ……e-mail ……

**CHIEDE**

di poter accedere alle agevolazioni previste dall'Avviso pubblico " Misura di sostegno alle MPMI del sistema turistico campano colpite dalla crisi generata dal COVID 19" (di seguito anche "Avviso") a valere sull'Azione 3.2.1 – "Interventi di sostegno ad aree territoriali colpite da crisi diffusa delle attività produttive, finalizzati alla mitigazione degli effetti delle transizioni industriali sugli individui e sulle imprese e degli effetti connessi all'emergenza epidemiologica da Covid19 sull'intero territorio regionale" dell'Asse III del POR Campania FESR 2014-2020, per la realizzazione di un Progetto, per un ammontare pari a Euro ……., a fronte di una spesa ammissibile prevista di Euro …….

A tal fine, consapevole delle responsabilità penali cui può andare incontro in caso di dichiarazioni mendaci, ai sensi e per gli effetti degli artt. 46, 47 e 76 del D.P.R. 28 dicembre 2000, n. 445,

**DICHIARA**

- ✓ di accettare senza riserva i termini, le condizioni e le prescrizioni contenute nell'Avviso, approvato con Decreto n. …….. del ……., e negli allegati che ne formano parte integrante;
- ✓ che l'impresa è costituita ed operante;
- ✓ che l'impresa opera con il seguente codice di attività Ateco 2007: …….
- ✓ che l'impresa è in possesso della Partita IVA e, ove previsto dalla legge, è iscritta al Registro delle Imprese e/o altri registri, repertori, albi o ruoli tenuti dalla Camera di Commercio e/o altri enti pubblici;

[1] Legale rappresentante o procuratore speciale (in quest'ultimo caso allegare la procura o copia autentica della stessa) dell'impresa o della rete di imprese.

fonte: http://burc.regione.campania.it

- ✓ di trovarsi nel pieno e libero esercizio dei propri diritti, non essendo in stato di scioglimento o liquidazione e non essendo sottoposti a procedure di fallimento, liquidazione coatta amministrativa e amministrazione controllata;
- ✓ di essere in regola con le norme dell'ordinamento giuridico italiano in materia previdenziale, assistenziale ed assicurativa (nei confronti di INPS, INAIL, Casse di Previdenza dei professionisti), di sicurezza sui luoghi di lavoro, di contratti collettivi di lavoro, di inserimento dei disabili, di pari opportunità tra uomo e donna, edilizia, urbanistica e di tutela ambientale;
- ✓ di avere unità locale nel territorio della regione Campania, ovvero di impegnarsi all'apertura della stessa entro la data di avvio degli interventi cui si riferisce la domanda;
- ✓ di non essere stato destinatario, nei 3 anni precedenti alla data di pubblicazione dell'Avviso, di procedimenti amministrativi connessi ad atti di revoca per violazione del divieto di distrazione dei beni, di mantenimento dell'unità produttiva localizzata in Campania, per accertata grave negligenza nella realizzazione dell'investimento e/o nel mancato raggiungimento degli obiettivi prefissati dall'iniziativa, per carenza dei requisiti essenziali, per irregolarità della documentazione prodotta, comunque imputabile al soggetto beneficiario, e non sanabile, oltre che nel caso di indebita percezione, accertata con provvedimento giudiziale, e, in caso di aiuti rimborsabili, per mancato rispetto del piano di rientro;
- ✓ di non essere stato condannato con sentenza passata in giudicato o non essere stato destinatario di decreto penale di condanna divenuto irrevocabile o sentenza di applicazione della pena su richiesta, ai sensi dell'art. 444 c.p.p., per reati gravi in danno dello Stato o della Comunità che incidono sulla moralità professionale del legale rappresentante;
- ✓ di avere legali rappresentanti, amministratori (con o senza poteri di rappresentanza), soci e tutti i soggetti indicati all'art. 85 del D. Lgs. 06/09/2011, n. 159 per i quali non sussistano cause di divieto, di decadenza, di sospensione previste dall'art. 67 del medesimo D. Lgs. 06/09/2011, n. 159 (c.d. Codice delle leggi antimafia).
- ✓ di non avere in precedenza usufruito di altri finanziamenti pubblici finalizzati alla realizzazione, anche parziale, delle stesse spese previste nel progetto.
- ✓ di adottare un regime di contabilità ordinario o impegnarsi ad adottare il regime di contabilità ordinaria entro la data del provvedimento di concessione delle agevolazioni.

**DICHIARA, altresì,**

- ✓ che le informazioni riportate nella presente domanda, nel formulario e nella documentazione allegata, sono autentiche e sottoscrive tutto quanto in essi contenuto;
- ✓ che la documentazione allegata alla domanda è copia conforme agli originali;

**SI IMPEGNA**

- ✓ a comunicare tutte le variazioni riguardanti i dati contenuti nella Domanda di Agevolazione e nella documentazione allegata che dovessero intervenire successivamente alla sua presentazione;
- ✓ a produrre tutta l'ulteriore documentazione che l'Amministrazione Regionale dovesse ritenere necessaria per l'espletamento dell'istruttoria e il successivo monitoraggio tecnico e amministrativo;

fonte: http://burc.regione.campania.it

- ✓ ad accettare e rispettare senza riserva i termini, le condizioni e le prescrizioni contenute nell'Avviso e negli allegati che ne formano parte integrante, e a rispettare i programmi di attività previsti nel Formulario di progetto allegato.

**AUTORIZZA**

fin da ora la Regione Campania ed ogni altro soggetto formalmente delegato ad effettuare tutte le indagini tecniche ed amministrative dagli stessi ritenute necessarie sia in fase di istruttoria che dopo l'eventuale concessione delle agevolazioni richieste e l'erogazione a saldo delle stesse.

**DICHIARA, altresì, di**

- essere informato che:
  - i dati personali forniti per la partecipazione all'Avviso saranno oggetto di trattamento esclusivamente per scopi istituzionali. Il trattamento dei dati in questione è presupposto indispensabile per la partecipazione all'Avviso e per tutte le conseguenti attività;
  - i dati personali saranno trattati in modo lecito e secondo correttezza, nel rispetto del Decreto legislativo 30 giugno 2003, n. 196 "Codice in materia di protezione dei dati personali", nonché del Regolamento Generale sulla Protezione dei Dati Personali n. 679 del 27 aprile 2016, anche con l'ausilio di mezzi elettronici e comunque automatizzati;
  - il titolare del trattamento è la Regione Campania - Direzione Generale Ricerca Università e Innovazione e per la stessa il R.U.P.;
  - per l'esercizio dei diritti previsti agli artt. 13, 15-18, 20 e 21 del Regolamento UE n. 679/16, il titolare dei dati potrà rivolgersi in ogni momento al Titolare del trattamento per avere piena chiarezza sulle operazioni effettuate sui dati riferiti.

**ALLEGA**

1 - ……..
2 - ……..
… - ……..

Luogo e data ……

Il sottoscrittore [2]

…….

[2] Ai sensi dell'articolo 38 - comma 3 del D.P.R. 28/12/2000 n. 445, l'autentica delle firme in calce alla dichiarazione domanda ovvero ad ogni altro documento che la preveda, potrà, oltre che nelle consuete forme, essere effettuata allegando la fotocopia di un valido documento di identità del firmatario.

fonte: http://burc.regione.campania.it

UNIONE EUROPEA

**POR CAMPANIA FESR 2014 - 2020**

**Asse Prioritario 3 “Competitività del sistema produttivo”**

Obiettivo Specifico 3.2 “Sviluppo occupazionale e produttivo in aree territoriali colpite da crisi diffusa delle attività produttive anche a causa dell'emergenza epidemiologica da COVID 19 sull'intero territorio regionale”

*Azione 3.2.1 – “Interventi di sostegno ad aree territoriali colpite da crisi diffusa delle attività produttive, finalizzati alla mitigazione degli effetti delle transizioni industriali sugli individui e sulle imprese e degli effetti connessi all’emergenza epidemiologica da Covid19 sull’intero territorio regionale”*

**Deliberazione di Giunta Regionale n. 244 del 08/06/2021**

**“POR Campania FESR 2014-2020 - Obiettivo Specifico 3.2 - Azione 3.2.1 - Approvazione misura di sostegno alle micro, piccole e medie imprese del sistema turistico campano colpite dalla crisi generata dal COVID 19”**

# AVVISO PUBBLICO

## Misura di sostegno alle MPMI del sistema turistico campano colpite dalla crisi generata dal COVID 19

**Allegato 2 – Formulario di Progetto**

fonte: http://burc.regione.campania.it

***Indice***


1. Dati anagrafici del Soggetto Proponente ..... 3
2. Presentazione del Soggetto Proponente ..... 7
3. Proposta progettuale ..... 10
4. Programma di investimenti ..... 12
   4.1 Elenco delle spese (par. 7 Avviso) ..... 12
   4.2 Contributo richiesto ..... 13
   4.3 Prospetto fonti/impieghi ..... 13
5. Proiezioni economiche e finanziarie ..... 14
   5.1 Obiettivi di vendita e capacità produttiva ..... 14
   5.2 Principali fattori di produzione ..... 15
6. Ulteriori elementi per la valutazione ..... 18




fonte: http://burc.regione.campania.it

## 1. *Dati anagrafici del Soggetto Proponente*

**PER LE IMPRESE E RETI-SOGGETTO**

| **Denominazione/Ragione Sociale** |
|---|
| |

| **Forma giuridica** | |
|---|---|
| | |
| **Estremi atto costitutivo** | |
| **Scadenza** | |

**Dimensione impresa**

*(da dichiarare sulla base dei criteri indicati nell'allegato 1 al Regolamento (UE) n. 651/2014)*

| Microimpresa | ☐ | Piccola impresa | ☐ | Media impresa | ☐ |
|---|---|---|---|---|---|

**Sede legale**

| Via / Piazza | | N° civ. | | CAP | |
|---|---|---|---|---|---|
| Comune | | | | Provincia | |
| Telefono | | Telefax | | | |
| E-mail | | Sito internet | | | |
| PEC | | | | | |

**Sede oggetto del progetto**

| Via / Piazza | | N° civ. | | CAP | |
|---|---|---|---|---|---|
| Comune | | | | Provincia | |
| Telefono | | Telefax | | | |
| Sede già disponibile | ☐ | | | | |
| Tipologia disponibilità (proprietà, affitto, comodato, altro) | | | | | |
| Riferimenti titoli di disponibilità (tipologia, numero e data atto; scadenza disponibilità; altro) | | | | | |

**Sede conservazione documentazione di progetto e di spesa**

| Via / Piazza | | N° civ. | | CAP | |
|---|---|---|---|---|---|
| Comune | | | | Provincia | |
| Telefono | | Telefax | | | |



fonte: http://burc.regione.campania.it

**Settore di Attività ATECO 2007**

| | |
|---|---|
| Descrizione attività economica | |
| Codice attività economica | |

**Iscrizioni**

| | | | | | | |
|---|---|---|---|---|---|---|
| Registro Imprese | di | | al n° | | dal | |
| REA | di | | al n° | | dal | |
| INPS | di | | settore | | dal | |
| Partita IVA | Numero | | | | dal | |
| Codice fiscale | | | | | | |
| Albi | | | | | | |

**Start up innovative**

| | |
|---|---|
| Specificare se l'impresa è start up innovativa ai sensi del Decreto Legge n. 76 del 28 giugno 2013 | ☐ |

**Capitale sociale**

| | | | |
|---|---|---|---|
| Sottoscritto | | Versato | |

**Compagine sociale**

| N. | Cognome/Denominazione | Nome | CF/P.IVA | Indirizzo residenza/sede legale | Quota posseduta |
|---|---|---|---|---|---|
| | | | | | |
| | | | | | |
| | | | | | |
| | | | | | |
| | | | | | |
| | | | | | |
| | | | | | |



fonte: http://burc.regione.campania.it

| **Legale rappresentante** | | | | | | |
|---|---|---|---|---|---|---|
| Qualifica | | | | | | |
| Cognome | | Nome | | | | |
| Comune di nascita | | | | | | |
| Data di nascita | | | | | | |
| Via / Piazza | | N° civ. | | CAP | | |
| Comune | | | Provincia | | | |
| Telefono fisso | | Telefono mobile | | | | |
| Telefax | | E-mail | | | | |

| **Referente per il progetto** | | | | | | |
|---|---|---|---|---|---|---|
| Cognome | | Nome | | | | |
| Via / Piazza | | N° civ. | | CAP | | |
| Comune | | | Provincia | | | |
| Telefono fisso | | Telefono mobile | | | | |
| Telefax | | E-mail | | | | |



fonte: http://burc.regione.campania.it

PER I PROFESSIONISTI

**Nominativo**

| | | | | | |
|---|---|---|---|---|---|
| Cognome | | Nome | | | |
| Comune di nascita | | | | | |
| Data di nascita | | | | | |
| Via / Piazza | | N° civ. | | CAP | |
| Comune | | | Provincia | | |
| Telefono fisso | | Telefono mobile | | | |
| Telefax | | E-mail | | | |
| PEC | | | | | |
| E-mail | | Sito internet | | | |

**Sede oggetto del progetto**

| | | | | | |
|---|---|---|---|---|---|
| Via / Piazza | | N° civ. | | CAP | |
| Comune | | | Provincia | | |
| Telefono | | Telefax | | | |
| Sede già disponibile | ☐ | | | | |
| Tipologia disponibilità (proprietà, affitto, comodato, altro) | | | | | |
| Riferimenti titoli di disponibilità (tipologia, numero e data atto; scadenza disponibilità; altro) | | | | | |

**Sede conservazione documentazione di progetto e di spesa**

| | | | | | |
|---|---|---|---|---|---|
| Via / Piazza | | N° civ. | | CAP | |
| Comune | | | Provincia | | |
| Telefono | | Telefax | | | |

**Settore di Attività ATECO 2007**

| | |
|---|---|
| Descrizione attività economica | |
| Codice attività economica | |

**Iscrizioni**

| Denominazione Albo/Elenco | Luogo | Numero iscrizione | Data iscrizione |
|---|---|---|---|
| | | | |
| | | | |
| | | | |



fonte: http://burc.regione.campania.it

## *2. Presentazione del Soggetto Proponente*

| **2.1 Storia del proponente** |
|---|
| *Descrivere sinteticamente le fasi salienti relative alla nascita dell'attività imprenditoriale/professionale i presupposti e le motivazioni che ne sono all'origine* |

| **2.2 Struttura Organizzativa** |
|---|
| *Illustrare la struttura organizzativa dell'iniziativa, nonché le esperienze e le competenze del/dei titolare/i e/o del management.* |

| **2.3 Prodotti/servizi e processo produttivo** |
|---|
| *Descrivere le tipologie del prodotto e/o servizio offerto, evidenziandone in particolare le caratteristiche distintive.*<br>*Descrivere in sintesi le fasi principali del processo produttivo o di erogazione dei servizi indicandone le tecnologie impiegate.* |

| **2.4 Mercato di riferimento e concorrenza** |
|---|
| *Descrivere il proprio scenario competitivo: mercato di riferimento (situazione attuale e trend), target e posizionamento, principali clienti, principali concorrenti* |



fonte: http://burc.regione.campania.it

## 2.5 Situazione economico-patrimoniale

**Stato patrimoniale**

*Riportare le voci di bilancio relative agli ultimi due esercizi precedenti la data di presentazione della Domanda (ovvero dalla data di costituzione, se inferiore).*

| | **ATTIVO** | **Penultimo Consuntivo** | **Ultimo Consuntivo** |
|---|---|---|---|
| **A** | **Crediti verso soci per versamenti ancora dovuti** | | |
| **B** | **Immobilizzazioni:** | | |
| B.1 | Immobilizzazioni immateriali | | |
| B.2 | Immobilizzazioni materiali | | |
| B.3 | Immobilizzazioni finanziarie | | |
| **C** | **Attivo circolante:** | | |
| C.1 | Rimanenze | | |
| C.2 | Crediti | | |
| C.2.1 | Crediti esigibili oltre l'esercizio successivo | | |
| C.2.2 | Crediti esigibili entro l'esercizio successivo | | |
| C.3 | Attività finanziarie che non costituiscono immobilizzazioni | | |
| C.4 | Disponibilità liquide | | |
| **D** | **Ratei e risconti attivi** | | |
| | **TOTALE ATTIVO** | | |
| | **PASSIVO** | **Penultimo Consuntivo** | **Ultimo Consuntivo** |
| **A** | **Patrimonio netto:** | | |
| A.1 | Capitale sociale | | |
| A.2-7 | Riserve | | |
| A.8 | Utili (perdite) portati a nuovo | | |
| A.9 | Utili (perdite) dell'esercizio | | |
| **B** | **Fondi per rischi e oneri** | | |
| **C** | **Trattamento di fine rapporto di lavoro subordinato** | | |
| **D** | **Debiti:** | | |
| D.1 | Debiti esigibili oltre l'esercizio successivo | | |
| D.2 | Debiti esigibili entro l'esercizio successivo | | |
| **E** | **Ratei e risconti passivi** | | |
| | **TOTALE PASSIVO** | | |



fonte: http://burc.regione.campania.it

**Conto economico**

*Riportare le voci di bilancio relative agli ultimi due esercizi precedenti la data di presentazione della Domanda (ovvero dalla data di costituzione, se inferiore).*

| Descrizione delle voci | | Penultimo Consuntivo | Ultimo Consuntivo |
|---|---|---|---|
| **A** | **Valore della produzione:** | | |
| A.1 | Ricavi delle vendite e delle prestazioni | | |
| A.2 | Variazione delle rimanenze di prodotti in corso di lavorazione, semilavorati e finiti | | |
| A.3 | Variazione dei lavori in corso su ordinazione | | |
| A.4 | Incrementi di immobilizzazioni per lavori interni | | |
| A.5 | Altri ricavi e proventi | | |
| **B** | **Costi della produzione:** | | |
| B.1 | Materie prime, sussidiarie, di consumo e merci | | |
| B.2 | Servizi | | |
| B.3 | Godimento di beni di terzi | | |
| B.4 | Personale | | |
| B.5 | Ammortamenti e svalutazioni | | |
| B.6 | Variazione delle rimanenze di materie prime, sussidiarie, di consumo e merci | | |
| B.7 | Accantonamenti per rischi | | |
| B.8 | Altri accantonamenti | | |
| B.9 | Oneri diversi di gestione | | |
| | **Risultato della gestione caratteristica (A - B)** | | |
| **C** | **Proventi e oneri finanziari:** | | |
| C.1 | Proventi da partecipazioni | | |
| C.2 | Altri proventi finanziari | | |
| C.3 | Interessi e altri oneri finanziari | | |
| **D** | **Rettifica valore attività finanziarie:** | | |
| D.1 | Rivalutazioni | | |
| D.2 | Svalutazioni | | |
| **E** | **Proventi e oneri straordinari** | | |
| | **Risultato prima delle imposte (A – B + C + D + E)** | | |
| | Imposte sul reddito d'esercizio | | |
| | **Utile (perdita) dell'esercizio** | | |



fonte: http://burc.regione.campania.it

## *3. Proposta progettuale*

| **3.1 Sintesi del progetto proposto** |
|---|
| *Descrivere sinteticamente il progetto che si intende realizzare, in termini di:*<br>▪ *Esigenza e/o opportunità di sviluppo individuata, analisi e valutazioni svolte, anche con riferimento al contesto competitivo, …*<br>▪ *Specifiche dei prodotti/servizi/processi che si intendono implementare*<br>▪ *Interventi che si prevede realizzare*<br>▪ *Obiettivi perseguiti e risultati attesi (obiettivi generale e specifici del progetto, risultati produttivi/erogativi, economici ed operativi attesi)* |

| **3.2 Tipologia di intervento** |
|---|
| *Indicare e descrivere la tipologia di intervento che si intende realizzare, in coerenza con quanto previsto dal paragrafo 6 dell'Avviso.* |

| **3.3 Articolazione delle fasi di progetto** |
|---|
| *Elencare e descrivere sinteticamente la struttura del progetto in termini di flusso logico e fasi realizzative (a titolo esemplificativo e non esaustivo: progettazione, realizzazione interventi, erogazione servizi, rendicontazione, ...).*<br>*Per ciascuna fase di progetto, indicare contenuti (attività e azioni previste), risultati attesi ed eventuali output.* |



fonte: http://burc.regione.campania.it

**3.4 Cronoprogramma**

| Fasi | Mesi | | | | | | | | | | | |
|---|---|---|---|---|---|---|---|---|---|---|---|---|
| | 1 | 2 | 3 | 4 | 5 | 6 | 7 | 8 | 9 | 10 | 11 | 12 |
| *Avvio del progetto* | | | | | | | | | | | | |
| *Realizzazione degli interventi* | | | | | | | | | | | | |
| *Richiesta erogazione contributo* | | | | | | | | | | | | |
| *Rendicontazioni intermedie/finale* | | | | | | | | | | | | |
| *Ultimazione del progetto* | | | | | | | | | | | | |
| *……..* | | | | | | | | | | | | |



fonte: http://burc.regione.campania.it

## *4. Programma di investimenti*

4.1 Elenco delle spese (par. 7 Avviso)

*(importi in euro e al netto dell'IVA)*

| **DESCRIZIONE DELLE SPESE** | **Spese ammissibili** | **Spese non ammissibili** | **Totale** |
|---|---|---|---|
| **A)** Spese di progettazione, direzioni lavori e collaudo | | | |
| … | | | |
| | | | |
| | | | |
| **B)** Opere edili/murarie e di impiantistica | | | |
| … | | | |
| | | | |
| | | | |
| **C)** Acquisizione di attrezzature ed arredi, impianti, macchinari | | | |
| … | | | |
| | | | |
| | | | |
| **D)** Servizi reali | | | |
| … | | | |
| | | | |
| | | | |
| **E)** Acquisto e sviluppo di software | | | |
| … | | | |
| | | | |
| | | | |
| **F)** Attività di comunicazione e promo commercializzazione | | | |
| … | | | |
| | | | |
| | | | |

| **TOTALE SPESE** | | | |
|---|---|---|---|

| **Descrizione delle spese previste** |
|---|
| *Descrivere le singole categorie di spese (comprese quelle non agevolabili), motivandone il contributo alla realizzazione del progetto e facendo riferimento ai preventivi prodotti* |



fonte: http://burc.regione.campania.it

## 4.2 Contributo richiesto

| | |
|---|---|
| Totale costo ammissibile | € |
| Totale contributo richiesto | € |
| % contributo richiesto su costo ammesso | |

## 4.3 Prospetto fonti/impieghi

| **Impieghi/Fabbisogni** | **Importi in €** | **Fonti di copertura** | **Importi in €** |
|---|---|---|---|
| Spese agevolabili | | Contributo in conto capitale richiesto | |
| Spese non agevolabili | | Apporto mezzi propri | |
| IVA | | Finanziamenti a m/l termine | |
| | | Finanziamenti a breve termine | |
| | | Altro (specificare) | |
| **Totale Impieghi** | | **Totale Fonti di copertura** | |

| **Descrizione delle modalità di apporto dei mezzi propri e di ricorso a finanziamenti a b/m/l termine** |
|---|
| *Illustrare le modalità attraverso cui si farà fronte al finanziamento delle spese non coperte da agevolazione.* |



fonte: http://burc.regione.campania.it

## *5. Proiezioni economiche e finanziarie*

### 5.1 Obiettivi di vendita e capacità produttiva

*Dettagliare, come da tabelle, la capacità di produzione/erogazione prevista e relativi ricavi per i primi tre esercizi, successivi all'ultimazione dell'investimento*

| Descrizione Prodotti/ Servizi principali | Unità di misura | Quantità previste anno 1 (a) | Prezzo unitario (iva esclusa) anno 1 (b) | Ricavi anno 1 (axb) |
|---|---|---|---|---|
| | | | | |
| | | | | |
| | | | | |
| | | | | |
| | | | | |

| Descrizione Prodotti/ Servizi principali | Unità di misura | Quantità previste anno 2 (a) | Prezzo unitario (iva esclusa) anno 2 (b) | Ricavi anno 2 (axb) |
|---|---|---|---|---|
| | | | | |
| | | | | |
| | | | | |
| | | | | |
| | | | | |
| | | | | |

| Descrizione Prodotti/ Servizi principali | Unità di misura | Quantità previste anno 3 (a) | Prezzo unitario (iva esclusa) anno 3 (b) | Ricavi anno 3 (axb) |
|---|---|---|---|---|
| | | | | |
| | | | | |
| | | | | |
| | | | | |
| | | | | |
| | | | | |

| *Descrizione dei criteri utilizzati per la stima delle quantità, del prezzo di vendita e dei ricavi attesi* |
|---|
| |



fonte: http://burc.regione.campania.it

5.2 Principali fattori di produzione

*Dettagliare, come da tabelle seguenti, le principali voci di costo (per i primi tre esercizi successivi alla realizzazione del progetto)*

| Descrizione Risorse Umane (figure professionali) | Inquadramento | Quantità previste anno 1 (a) | Costo unitario anno 1 (b) | Costo totale anno 1 (a x b) |
|---|---|---|---|---|
| | | | | |
| | | | | |
| | | | | |

| Descrizione Risorse Umane (figure professionali) | Inquadramento | Quantità previste anno 2 (a) | Costo unitario anno 2 (b) | Costo totale anno 2 (a x b) |
|---|---|---|---|---|
| | | | | |
| | | | | |
| | | | | |

| Descrizione Risorse Umane (figure professionali) | Inquadramento | Quantità previste anno 3 (a) | Costo unitario anno 3 (b) | Costo totale anno 3 (a x b) |
|---|---|---|---|---|
| | | | | |
| | | | | |
| | | | | |

| Descrizione Costi per acquisto Materie Prime | Unità di misura | Quantità previste anno 1 (a) | Costo unitario anno 1 (b) | Costo totale anno 1 (a x b) |
|---|---|---|---|---|
| | | | | |
| | | | | |
| | | | | |
| | | | | |

| Descrizione Costi per acquisto Materie Prime | Unità di misura | Quantità previste anno 2 (a) | Costo unitario anno 2 (b) | Costo totale anno 2 (a x b) |
|---|---|---|---|---|
| | | | | |
| | | | | |
| | | | | |
| | | | | |

| Descrizione Costi per acquisto Materie Prime | Unità di misura | Quantità previste anno 3 (a) | Costo unitario anno 3 (b) | Costo totale anno 3 (a x b) |
|---|---|---|---|---|
| | | | | |
| | | | | |
| | | | | |
| | | | | |

| Descrizione principali costi per servizi | Costo totale anno 1 | Costo totale anno 2 | Costo totale anno 2 |
|---|---|---|---|
| | | | |
| | | | |
| | | | |



fonte: http://burc.regione.campania.it

| *Descrivere i principali fattori di produzione e fabbisogni di competenze da acquisire, indicando i criteri utilizzati per la stima dei costi, per i primi tre esercizi, successivi all'ultimazione dell'investimento* |
| --- |
| |



fonte: http://burc.regione.campania.it

**Conto economico previsionale**

| | | | | |
|---|---|---|---|---|
| **CONTO ECONOMICO** | **Esercizio precedente** | **Esercizio 1** | **Esercizio 2** | **Esercizio 3** |
| Ricavi da vendite e prestazioni | | | | |
| Variazione rimanenze semilavorati e finiti | | | | |
| Incrementi di immobilizzazioni per lavori interni | | | | |
| Contributi in conto esercizio | | | | |
| Altri ricavi e proventi | | | | |
| ***A) Valore della produzione*** | | | | |
| | | | | |
| Materie prime, sussidiarie, di consumo | | | | |
| Servizi | | | | |
| Personale | | | | |
| Ammortamento immobilizzazioni immateriali | | | | |
| Ammortamento immobilizzazioni materiali | | | | |
| Godimento beni di terzi | | | | |
| Variazione rimanenze di materie prime, sussidiarie e di consumo | | | | |
| Accantonamenti per rischi e oneri | | | | |
| Oneri diversi di gestione | | | | |
| ***B) Costi della produzione*** | | | | |
| | | | | |
| ***Risultato della gestione caratteristica (A-B)*** | | | | |
| + Proventi finanziari | | | | |
| - Oneri finanziari | | | | |
| + - Proventi e oneri straordinari, rivalutazioni/svalutazioni | | | | |
| ***Risultato Ante imposte*** | | | | |
| - Imposte sul reddito | | | | |
| ***Risultato d'esercizio (Utile/Perdita)*** | | | | |

| *Descrivere l'evolversi della situazione economica del soggetto proponente, sulla base delle voci di ricavi e costi suesposti, commentando il conto economico previsionale, evidenziando il rapporto tra risultati attesi e potenzialità del mercato di riferimento* |
|---|
| |



fonte: http://burc.regione.campania.it

## *6. Ulteriori elementi per la valutazione*

*Con riferimento ai criteri di valutazione di cui al paragrafo 13 dell'Avviso, riportare in maniera chiara ed esaustiva le informazioni, eventualmente aggiuntive rispetto a quelle indicate nelle sezioni precedenti, necessarie per l'attribuzione dei punteggi.*

| **Criterio A) Caratteristiche e adeguatezza dei soggetti proponenti in relazione al tipo di attività che si vuole svolgere** |
|---|
| *A.1) Caratteristiche del soggetto proponente: progetti presentati da consorzi o reti di imprese*<br>(Indicare se il progetto è presentato da consorzi o reti di imprese) |
| |
| *A.2) Grado di coerenza della tipologia di proponente (forma giuridica, organizzazione, fatturato, ecc.) in relazione alla dimensione e alla complessità del progetto imprenditoriale proposto*<br>(Descrivere gli elementi di coerenza del proponente con la proposta progettuale presentata) |
| |

| **Criterio B) Caratteristiche e qualità tecnica del progetto** |
|---|
| *B.1) Caratteristiche del progetto candidato in relazione agli obiettivi e risultati attesi, agli investimenti previsti, agli elementi innovativi per migliorare la qualità dei servizi offerti e alla coerenza con gli indirizzi della DGR n. 244/2021*<br>(Descrivere obiettivi, risultati attesi, elementi di innovatività e di qualità del servizio che si intende proporre, nonché coerenza con gli indirizzi della DGR n. 244/2021) |
| |



fonte: http://burc.regione.campania.it

| |
|---|
| *B.2) Progetti che prevedono spese relative ad interventi di riduzione delle barriere architettoniche*<br>(Descrivere gli interventi di riduzione delle barriere architettoniche che si prevedono di realizzare) |
| |
| *B.3) Progetti che prevedono interventi funzionali al recupero e alla valorizzazione del patrimonio esistente*<br>(Descrivere gli interventi previsti da progetto funzionali al recupero e alla valorizzazione del patrimonio esistente) |
| |

| **Criterio C) Contributo alla qualificazione/ miglioramento dell'offerta turistica in termini di servizi turistici e ricettività** |
|---|
| *C.1) Rapporto tra spese in servizi (lettera D art. 7) e il totale degli investimenti previsti per l'intervento per il quale si richiede il finanziamento*<br>(Il punteggio viene assegnato in relazione all'incidenza della spesa ammissibile per le voci di spesa D) paragrafo 7 sul totale della spesa ammissibile. Indicare:<br>A - il totale delle spese previste di cui alla voce D) di cui al paragrafo 7 dell'Avviso;<br>B - il totale delle spese ammissibili;<br>C - il rapporto tra l'importo A e l'importo B) |
| |



fonte: http://burc.regione.campania.it

| |
|---|
| *C.2) Capacità della proposta di migliorare gli standard di qualità e di efficienza dei servizi turistici*<br>(Descrivere come la proposta contribuisca a migliorare il livello di qualità e di efficienza dei servizi turistici, rispetto alla situazione preesistente) |
| |
| *C.3) Capacità del progetto di contribuire alla destagionalizzazione e/o all'incremento della domanda turistica di prossimità, nazionale e internazionale*<br>(Descrivere come la proposta contribuisca a promuovere la destagionalizzazione e l'incremento della domanda estera; fornire delle stime e indicare le modalità di quantificazione) |
| |
| *C.4) Capacità della proposta di introdurre, promuovere e diffondere soluzioni e più elevati standard in tema di sicurezza anti-contagio nella fruizione dei servizi turistici*<br>(Indicare quali soluzioni la proposta è in grado di introdurre per migliorare la sicurezza nella fruizione dei servizi turistici) |
| |



fonte: http://burc.regione.campania.it

| **Criterio D) Grado di innovazione della proposta progettuale rispetto alle modalità consolidate di intervento** |
|---|
| *D.1) Livello di innovatività del progetto in termini di capacità di introdurre in azienda di innovazioni di processo e di prodotto, relativamente a: nuovi servizi turistici o processi organizzativi e di erogazione dei servizi turistici caratterizzati da originalità e innovatività e/o al miglioramento significativo di servizi turistici o di processi organizzativi ed erogativi esistenti*<br>(Descrivere gli elementi di innovatività che si intendono introdurre con la realizzazione del progetto) |
| |

| **Criterio E) Sostenibilità economica e finanziaria** |
|---|
| *E.1) Livello di affidabilità e attendibilità delle previsioni economico-finanziarie a dimostrazione della sostenibilità del progetto, con particolare riferimento ai risultati produttivi ed economici attesi rispetto all'investimento previsto*<br>(Riportare le modalità di quantificazione delle previsioni produttive ed economici a seguito della realizzazione dell'intervento) |
| |



fonte: http://burc.regione.campania.it

| **Criterio F) Ricadute occupazionali, in particolare sulla componente giovanile/femminile e soggetti svantaggiati** |
|---|
| *F.1) Capacità dei progetti di creare nuova occupazione (giovani, donne, soggetti svantaggiati)*<br>*Il punteggio è attribuito nel caso in cui il proponente si impegni ad assumere a tempo indeterminato alla conclusione del progetto nuove unità lavorative (in ULA – unità lavorativa annua) appartenenti alle seguenti categorie: giovani (con età non inferiore a 35 anni) e/o di sesso femminile e/o svantaggiato. Vengono assegnati 2,5 punti per ogni nuova ULA, fino a un massimo di 5.*<br>(Indicare il numero di nuove unità lavorative annue con i requisiti specificati che si prevede di assumere) |
| |

| **Criterio G) Contributo alla promozione dello sviluppo sostenibile** |
|---|
| *G.1) Tutela ambientale*<br>(Descrivere azioni e misure previste dal progetto per il risparmio idrico ed energetico, la riduzione di emissioni in atmosfera e della produzione di rifiuti e reflui) |
| |
| *G.2) Progetti che prevedono interventi di efficientamento energetico*<br>(Descrivere gli interventi di efficientamento energetico previsti) |
| |



fonte: http://burc.regione.campania.it

UNIONE EUROPEA

**POR CAMPANIA FESR 2014 - 2020**

**Asse Prioritario 3 "Competitività del sistema produttivo"**

Obiettivo Specifico 3.2 "Sviluppo occupazionale e produttivo in aree territoriali colpite da crisi diffusa delle attività produttive anche a causa dell'emergenza epidemiologica da COVID 19 sull'intero territorio regionale"

*Azione 3.2.1 – "Interventi di sostegno ad aree territoriali colpite da crisi diffusa delle attività produttive, finalizzati alla mitigazione degli effetti delle transizioni industriali sugli individui e sulle imprese e degli effetti connessi all'emergenza epidemiologica da Covid19 sull'intero territorio regionale"*

**Deliberazione di Giunta Regionale n. 244 del 08/06/2021**

**"POR Campania FESR 2014-2020 - Obiettivo Specifico 3.2 - Azione 3.2.1 - Approvazione misura di sostegno alle micro, piccole e medie imprese del sistema turistico campano colpite dalla crisi generata dal COVID 19"**

# AVVISO PUBBLICO

## Misura di sostegno alle MPMI del sistema turistico campano colpite dalla crisi generata dal COVID 19

**Allegato 3 – Dichiarazione relativa all'iscrizione alla CCIAA**

fonte: http://burc.regione.campania.it

**Dichiarazione relativa all'iscrizione alla CCIAA (ove prevista)**

**Spett.le**
**Regione Campania**
**Direzione Generale per le Politiche**
**Culturali e Turismo**

Il/La sottoscritto/a ……., nato/a a …… (……), il …… residente a …… (…….) in via …… n. ……, CF ……

in qualità di …… di …… forma giuridica ……, con sede legale in …… Prov. ……. CAP …….. in via/Piazza …… n. ……, P.IVA ……

Telefono ……, indirizzo PEC …… e-mail ……

in riferimento alla Domanda di agevolazione di cui all'Avviso pubblico "Misura di sostegno alle MPMI del sistema turistico campano colpite dalla crisi generata dal COVID 19" a valere sull'Azione 3.2.1 – "Interventi di sostegno ad aree territoriali colpite da crisi diffusa delle attività produttive, finalizzati alla mitigazione degli effetti delle transizioni industriali sugli individui e sulle imprese e degli effetti connessi all'emergenza epidemiologica da Covid19 sull'intero territorio regionale" dell'Asse III del POR Campania FESR 2014-2020,

consapevole della responsabilità penale in cui incorre in caso di dichiarazioni mendaci, ai sensi e per gli effetti dell'art. 47 e 76 del decreto del Presidente della Repubblica 28/12/2000, n. 445, nonché degli altri effetti previsti dall'art. 75 del medesimo DPR,

**DICHIARA**

- che l'impresa ……. risulta iscritta nella sezione ordinaria della C.C.I.A.A. di ……. con il numero di Repertorio Economico Amministrativo (R.E.A.) n. ……;
- che l'impresa è attiva e che a carico della stessa non risulta alcuna procedura concorsuale in corso ai sensi della normativa vigente in materia;


fonte: http://burc.regione.campania.it

- che nei confronti della succitata impresa e delle persone fisiche di seguito elencate, titolari di cariche sociali, non sussistono cause di divieto, di decadenza o di sospensione di cui all'art. 10 della Legge 575/1965:

| Cognome e nome | Data e luogo di nascita | Codice fiscale | Carica |
|---|---|---|---|
| | | | |
| | | | |
| | | | |
| | | | |
| | | | |

Luogo e data ……

Il sottoscrittore [1]

…….

[1] Ai sensi dell'articolo 38 - comma 3 del D.P.R. 28/12/2000 n. 445, l'autentica delle firme in calce alla dichiarazione domanda ovvero ad ogni altro documento che la preveda, potrà, oltre che nelle consuete forme, essere effettuata allegando la fotocopia di un valido documento di identità del firmatario.



fonte: http://burc.regione.campania.it

UNIONE EUROPEA

**POR CAMPANIA FESR 2014 - 2020**

**Asse Prioritario 3 "Competitività del sistema produttivo"**

Obiettivo Specifico 3.2 "Sviluppo occupazionale e produttivo in aree territoriali colpite da crisi diffusa delle attività produttive anche a causa dell'emergenza epidemiologica da COVID 19 sull'intero territorio regionale"

*Azione 3.2.1 – "Interventi di sostegno ad aree territoriali colpite da crisi diffusa delle attività produttive, finalizzati alla mitigazione degli effetti delle transizioni industriali sugli individui e sulle imprese e degli effetti connessi all'emergenza epidemiologica da Covid19 sull'intero territorio regionale"*

**Deliberazione di Giunta Regionale n. 244 del 08/06/2021**

**"POR Campania FESR 2014-2020 - Obiettivo Specifico 3.2 - Azione 3.2.1 - Approvazione misura di sostegno alle micro, piccole e medie imprese del sistema turistico campano colpite dalla crisi generata dal COVID 19"**

# AVVISO PUBBLICO

## Misura di sostegno alle MPMI del sistema turistico campano colpite dalla crisi generata dal COVID 19

***Allegato 4 – Dichiarazione regolarità contributiva***

fonte: http://burc.regione.campania.it

**Spett.le**
**Regione Campania**
**Direzione Generale per le Politiche Culturali e Turismo**

Il/La sottoscritto/a ……, nato/a a …… (……), il …… residente a …… (…….) in via …… n. ……, CF ……

in qualità di …… di …… forma giuridica ……, con sede legale in …… Prov. ……. CAP …….. in via/Piazza …… n. ……, P.IVA ……

Telefono ……, indirizzo PEC …… e-mail ……

in riferimento alla Domanda di agevolazione di cui all'Avviso pubblico "Misura di sostegno alle MPMI del sistema turistico campano colpite dalla crisi generata dal COVID 19" a valere sull'Azione 3.2.1 – "Interventi di sostegno ad aree territoriali colpite da crisi diffusa delle attività produttive, finalizzati alla mitigazione degli effetti delle transizioni industriali sugli individui e sulle imprese e degli effetti connessi all'emergenza epidemiologica da Covid19 sull'intero territorio regionale" dell'Asse III del POR Campania FESR 2014-2020,

consapevole della responsabilità penale in cui incorre in caso di dichiarazioni mendaci, ai sensi e per gli effetti dell'art. 47 e 76 del decreto del Presidente della Repubblica 28/12/2000, n. 445, nonché degli altri effetti previsti dall'art. 75 del medesimo DPR,

**DICHIARA**

1. il proprio numero di matricola o iscrizione INPS: ..... sede di .....
2. il proprio numero di matricola o iscrizione INAIL: ..... sede di .....
3. il proprio numero di iscrizione alla Cassa Edile: ..... sede di .....
4. il contratto collettivo applicato ai propri dipendenti: ..... *oppure* ❑ di non avere dipendenti occupati nella ditta



fonte: http://burc.regione.campania.it

5. che gli adempimenti periodici relativi ai versamenti contributivi sono in regola; che non esistono inadempienze in atto e rettifiche notificate, non contestate o non pagate.

6. di essere a conoscenza che "le amministrazioni procedenti sono tenute ad effettuare controlli periodici sulla veridicità delle dichiarazioni sostitutive, ai sensi dell'art. 71 del medesimo testo unico di cui al D.P.R. n. 445/2000".

Luogo e data …….

Il sottoscrittore[1]

……..

[1] *Ai sensi dell'articolo 38 - comma 3 del D.P.R. 28/12/2000 n. 445, l'autentica delle firme in calce alla dichiarazione domanda ovvero ad ogni altro documento che la preveda, potrà, oltre che nelle consuete forme, essere effettuata allegando la fotocopia di un valido documento di identità del firmatario.*



fonte: http://burc.regione.campania.it

UNIONE EUROPEA

## POR CAMPANIA FESR 2014 - 2020

## Asse Prioritario 3 “Competitività del sistema produttivo”

Obiettivo Specifico 3.2 “Sviluppo occupazionale e produttivo in aree territoriali colpite da crisi diffusa delle attività produttive anche a causa dell'emergenza epidemiologica da COVID 19 sull'intero territorio regionale”

*Azione 3.2.1 – “Interventi di sostegno ad aree territoriali colpite da crisi diffusa delle attività produttive, finalizzati alla mitigazione degli effetti delle transizioni industriali sugli individui e sulle imprese e degli effetti connessi all’emergenza epidemiologica da Covid19 sull’intero territorio regionale”*

**Deliberazione di Giunta Regionale n. 244 del 08/06/2021**

**“POR Campania FESR 2014-2020 - Obiettivo Specifico 3.2 - Azione 3.2.1 - Approvazione misura di sostegno alle micro, piccole e medie imprese del sistema turistico campano colpite dalla crisi generata dal COVID 19”**

# AVVISO PUBBLICO

## Misura di sostegno alle MPMI del sistema turistico campano colpite dalla crisi generata dal COVID 19

***Allegato 5 - Dichiarazione de minimis***

fonte: http://burc.regione.campania.it

**Spett.le**
***Regione Campania***
**Direzione Generale per le Politiche Culturali e Turismo**

Il/La sottoscritto/a ……., nato/a a …… (……), il …… residente a …… (…….) in via …… n. ……, CF ……
in qualità di …… di …… forma giuridica ……, con sede legale in …… Prov. ……. CAP …….. in via/Piazza …… n. ……, P.IVA ……
Telefono ……, indirizzo PEC …… e-mail ……
in riferimento alla Domanda di agevolazione di cui all'Avviso pubblico "Misura di sostegno alle MPMI del sistema turistico campano colpite dalla crisi generata dal COVID 19" a valere sull'Azione 3.2.1 – "Interventi di sostegno ad aree territoriali colpite da crisi diffusa delle attività produttive, finalizzati alla mitigazione degli effetti delle transizioni industriali sugli individui e sulle imprese e degli effetti connessi all'emergenza epidemiologica da Covid19 sull'intero territorio regionale" dell'Asse III del POR Campania FESR 2014-2020,
consapevole della responsabilità penale in cui incorre in caso di dichiarazioni mendaci, ai sensi e per gli effetti dell'art. 47 e 76 del decreto del Presidente della Repubblica 28/12/2000, n. 445, nonché degli altri effetti previsti dall'art. 75 del medesimo DPR,

**DICHIARA**

che, relativamente alla situazione societaria in cui si trova alla data di presentazione della domanda

☐ l'impresa è autonoma

☐ l'impresa presenta legami di associazione e/o ☐ l'impresa presenta legami di collegamento

**Compagine sociale**

| **Socio** (cognome e nome / ragione sociale / denominazione ente) | **Codice Fiscale** | **Quota detenuta %** |
|---|---|---|
| | | |
| | | |
| | | |
| | | |

fonte: http://burc.regione.campania.it

| | | |
|---|---|---|
| | | |

**Imprese collegate** (periodo di riferimento = ultimo esercizio contabile chiuso ed approvato precedente alla data di sottoscrizione della domanda)

| Denominazione, CF e P.IVA | Occupati (ULA) | Fatturato | Totale di bilancio |
|---|---|---|---|
| | | | |
| | | | |
| | | | |

**Imprese associate** (periodo di riferimento = ultimo esercizio contabile chiuso ed approvato precedente alla data di sottoscrizione della domanda)

| Denominazione, CF e P.IVA | Occupati (ULA) | Fatturato | Totale di bilancio |
|---|---|---|---|
| | | | |
| | | | |
| | | | |

Il sottoscritto, inoltre, preso atto del Regolamento (UE) n. 1407/2013 del 18 dicembre 2013 "de minimis" pubblicato nella G.U.U.E. 24 dicembre 2013, n. L 352

**DICHIARA**

che l'impresa, congiuntamente con altre imprese ad essa eventualmente collegate a monte e a valle nell'ambito del concetto di "impresa unica" e tenuto conto di quanto previsto dal art.3 comma 8 del Regolamento (UE) 1407/2013, non ha beneficiato, nell'attuale esercizio finanziario nonché nei due esercizi finanziari precedenti, di contributi pubblici, percepiti a titolo di aiuti de minimis ai sensi del Regolamento (UE) n. 1407/2013 e di altri regolamenti de minimis anche precedentemente vigenti, per un importo superiore a € 200.000,00 (€ 100.000,00 se l'impresa opera nel settore del trasporto di merci su strada per conto terzi), in quanto nel corso del periodo sopra indicato:
l'impresa richiedente:

☐ non ha beneficiato aiuti pubblici in de minimis **oppure**

☐ ha beneficiato dei seguenti aiuti de minimis

| Ente Erogante | Normativa di riferimento | Data concessione | Importo |
|---|---|---|---|
| | | | |
| | | | |
| | | | |

| | | | |
|---|---|---|---|
| | | | |

l'impresa richiedente

☐ non è stata interessata a far data dal 1° gennaio 2014 da operazioni di fusione o acquisizione ne ha acquisito la proprietà di aziende o rami d'azienda (ai sensi del art.3(8) del Regolamento UE 1407/2013)

☐ non risulta intestataria di aiuti in de minimis, concessi nell'attuale esercizio finanziario nonché nei due esercizi finanziari precedenti, in conseguenza di operazioni di fusione o acquisizione di azienda o dell'acquisizione di aziende o di rami d'azienda intervenuti in detto arco temporale

☐ risulta intestataria dei seguenti de minimis, concessi nell'attuale esercizio finanziario nonché nei due esercizi finanziari precedenti, in ragione di operazioni di fusione o acquisizione di azienda o di ramo d'azienda proprietà di rami d'azienda

| **Denominazione, CF e P.IVA dell'impresa ante fusione/acquisizione** | **Ente Erogante** | **Normativa di riferimento** | **Data concessione** | **Importo** |
|---|---|---|---|---|
| | | | | |
| | | | | |
| | | | | |
| | | | | |

Luogo e data

Firma

fonte: http://burc.regione.campania.it

Da compilare a cura di ogni impresa collegata alla proponente

**DICHIARAZIONE DE MINIMIS**

(ai sensi degli artt. 46 e 47 del D.P.R. 445/2000)

*(da compilare da parte di ciascuna collegata ai sensi dell'articolo 2 comma 2 del regolamento UE 1407/2013 all'impresa singola richiedente)*

Il/La sottoscritto/a ....., nato/a a …… (……) CF ..... residente a …… (……) in via ..... n , in qualità di[1] …….. dell'impresa ..... forma giuridica ....., con sede legale in …… Prov ……..CAP …… in via/Piazza ..... n……., P.IVA ……Telefono ……., Fax …… PEC …… ai sensi degli artt. 46 e 47 del D.P.R. 445/2000, consapevole della responsabilità penale cui può andare incontro nel caso di affermazioni mendaci,

**PRESO ATTO**

**del Regolamento (UE) n. 1407/2013 del 18 dicembre 2013 "de minimis" pubblicato nella G.U.U.E. 24 dicembre 2013, n. L 352**

**DICHIARA**

che l'impresa rappresentata, non ha beneficiato, nell'attuale esercizio finanziario nonché nei due esercizi finanziari precedenti, di contributi o agevolazioni pubbliche, percepiti a titolo di aiuti de minimis ai sensi del Regolamento (UE) n. 1407/2013 e di altri regolamenti de minimis anche precedentemente vigenti, per un importo superiore a € 200.000,00 (€ 100.000,00 se l'impresa opera nel settore del trasporto di merci su strada per conto terzi), in quanto nel corso del periodo sopra indicato:

l'impresa richiedente:

☐ non ha percepito aiuti pubblici in de minimis **oppure**

☐ ha beneficiato dei seguenti aiuti de minimis

| Ente Erogante | Normativa di riferimento | Data concessione | Importo |
|---|---|---|---|
| | | | |
| | | | |
| | | | |

Luogo e data

Firma

[1] *Legale rappresentante o procuratore speciale (in quest'ultima ipotesi allegare la procura o copia autentica della stessa).*

fonte: http://burc.regione.campania.it

**ISTRUZIONI PER LA COMPILAZIONE della DICHIARAZIONI PARAMETRI DIMENSIONALI E DE MINIMIS**

**Il legale rappresentante di ogni impresa candidata, in forma singola o per il tramite di un Consorzio o di un ATI)** a ricevere un aiuto in regime *«de minimis»* **è tenuto a sottoscrivere una dichiarazione** – rilasciata ai sensi dell'art. 47 del DPR 445/2000 – che attesti e requisiti di PMI nonché l'ammontare degli aiuti *«de minimis»* ottenuti nell'esercizio finanziario in corso e nei due precedenti conformemente agli allegati 3 e 5

Per quanto riguarda i requisiti di PMI si rimanda alle linee guida comunitarie in materia disponibili alla seguente pagina web

http://ec.europa.eu/enterprise/policies/sme/files/sme_definition/sme_user_guide_it.pdf

**Per quanto riguarda il tema del "de minimis" si specifica che il contributo di cui al presente bando potrà essere concesso** solo **se**, sommato ai contributi in de minimis ai sensi dei Regolamenti 1998/2006 e 1407/2013 già ottenuti nei tre esercizi finanziari suddetti, **non superi i massimali stabiliti** da ogni Regolamento di riferimento.

Poiché il momento rilevante per la verifica dell'ammissibilità è quello in cui avviene la concessione (il momento in cui sorge il diritto all'agevolazione), **la dichiarazione dovrà essere confermata – o aggiornata – con riferimento al momento della concessione.**

Si ricorda che **se nella concessione fosse superato il massimale** previsto, **l'impresa perderebbe il diritto** non all'importo in eccedenza, ma **all'intero aiuto** in conseguenza del quale tale massimale è stato superato.

***Sezione A: Come individuare il beneficiario – Il concetto di "controllo" e l'impresa unica.***

Il Regolamento Regolamento (UE) N. 1407/2013 della Commissione Europea del 18 dicembre 2013 «de minimis»stabilisce che, ai fini della verifica del rispetto dei massimali, "*le entità controllate (di diritto o di fatto) dalla stessa entità debbano essere considerate come un'unica impresa beneficiaria*". Ne consegue che nel rilasciare la dichiarazione *«de minimis»* si dovrà tener conto **degli aiuti "de minimis" (ai sensi in particolare dei Regolamenti 1998/2006 e 14072013) ottenuti** nel triennio di riferimento **non solo dall'impresa richiedente**, ma **anche da tutte le imprese**, a monte o a valle, **legate ad essa** da un rapporto di collegamento (controllo), nell'ambito dello stesso Stato membro. Fanno eccezione le imprese tra le quali il collegamento si realizza attraverso un Ente pubblico o per il tramite di un impresa la cui sede legale non sia sul territorio italiano, che sono prese in considerazione singolarmente.

Ciò premesso, il rapporto di collegamento (controllo) può essere anche **indiretto**, cioè può sussistere anche per il tramite di un'impresa terza.

**Art. 2, par. 2 Regolamento n. 1407/2013**

*Ai fini del presente regolamento, s'intende per «impresa unica» l'insieme delle imprese fra le quali esiste almeno una delle relazioni seguenti:*
*a) un'impresa detiene la maggioranza dei diritti di voto degli azionisti o soci di un'altra impresa;*
*b) un'impresa ha il diritto di nominare o revocare la maggioranza dei membri del consiglio di*

*amministrazione, direzione o sorveglianza di un'altra impresa;*

*c) un'impresa ha il diritto di esercitare un'influenza dominante su un'altra impresa in virtù di un contratto concluso con quest'ultima oppure in virtù di una clausola dello statuto di quest'ultima;*

*d) un'impresa azionista o socia di un'altra impresa controlla da sola, in virtù di un accordo stipulato con altri azionisti o soci dell'altra impresa, la maggioranza dei diritti di voto degli azionisti o soci di quest'ultima.*

*Le imprese fra le quali intercorre una delle relazioni di cui al primo comma, lettere da a) a d), per il tramite di una o più altre imprese sono anch'esse considerate un'impresa unica.*

**Pertanto, qualora l'impresa richiedente faccia parte di «un'impresa unica» così definita, ciascuna impresa ad essa collegata (controllata o controllante) dovrà fornire le informazioni relative al rispetto del massimale, facendo sottoscrivere al proprio legale rappresentante una dichiarazione sostitutiva di atto di notorietà (Allegato 5 per impresa collegata). Tali dichiarazioni dovranno essere allegate alla domanda da parte dell'impresa richiedente.**

***Sezione B: Rispetto del massimale.***

*Quali agevolazioni indicare?*

Devono essere riportate tutte le agevolazioni ottenute in *«de minimis»* ai sensi di qualsiasi regolamento europeo relativo a tale tipologia di aiuti, specificando, per ogni aiuto, a quale regolamento faccia riferimento.

Nel caso di **aiuti "de minimis" concessi in forma diversa dalla sovvenzione** (ad esempio, come prestito agevolato o come garanzia), dovrà essere indicato **l'importo dell'equivalente sovvenzione**, come risulta dall'atto di concessione di ciascun aiuto e da successiva comunicazione dell'amministrazione/soggetto concedente.

In relazione a ciascun aiuto deve essere rispettato il massimale triennale stabilito dal regolamento di riferimento e nell'avviso.

Qualora l'importo concesso sia stato nel frattempo anche **liquidato a saldo**, l'impresa potrà dichiarare anche questo importo effettivamente ricevuto se di valore diverso (inferiore) da quello concesso. **Fino al momento in cui non sia intervenuta l'erogazione a saldo, dovrà essere indicato solo l'importo concesso.**

*Periodo di riferimento:*

Il massimale ammissibile stabilito nell'avviso si riferisce all'**esercizio finanziario in corso e ai due esercizi precedenti**. Per "esercizio finanziario" si intende **l'anno fiscale** dell'impresa.

*Il caso specifico delle fusioni o acquisizioni:*

Nel caso specifico in cui l'impresa richiedente sia incorsa a partire dal 1° gennaio 2012 in vicende di **fusioni o acquisizioni** (art.3(8) del Reg 1407/2013) tutti gli aiuti *«de minimis»* accordati alle imprese oggetto dell'operazione devono essere sommati.

In questo caso la tabella andrà compilato inserendo anche il *de minimis* ottenuto dall'impresa/dalle imprese oggetto acquisizione o fusione.

Ad esempio:

All'impresa A sono stati concessi 80.000€ in de minimis nell'anno 2010

All'impresa B sono stati concessi 20.000€ in de minimis nell'anno 2010

Nell'anno 2011 l'impresa A si fonde con l'impresa B e diventa un nuovo soggetto (A+B)

Nell'anno 2011 il soggetto (A+B) vuole fare domanda per un nuovo de minimis di 70.000€. L'impresa (A+B) dovrà dichiarare gli aiuti ricevuti anche dalle imprese A e B, che ammonteranno ad un totale di 100.000€

Qualora l'impresa (A+B) voglia ottenere un nuovo de minimis nel 2012, dovrà dichiarare che gli sono stati concessi nell'anno in corso e nei due precedenti aiuti de minimis pari a 170.000€

Nel caso specifico in cui l'impresa richiedente origini da operazioni di **scissione** (art.3(9) del Reg 1407/2013) di un'impresa in due o più imprese distinte, si segnala che l'importo degli aiuti *«de minimis»* ottenuti dall'impresa originaria deve essere **attribuito** all'impresa che acquisirà le attività che hanno beneficiato degli aiuti o, se ciò non è possibile, deve essere **suddiviso proporzionalmente** al valore delle nuove imprese in termini di capitale investito.

Data la difficoltà di inquadramento della fattispecie "**trasferimento di un ramo d'azienda"** nelle varie configurazioni che esso può assumere, questo è configurabile sia alla stregua di un'operazione di acquisizione, ove pertanto l'ammontare *de minimis* si trasferisce all'acquirente, sia in difformità ad esso, caso nel quale il contributo de minimis rimane in capo a cedente. L'imputazione del "de minimis" in tale fattispecie verrà pertanto valutata dall'amministrazione concedente alla luce delle informazioni fornite dal soggetto richiedente il contributo e/o di successive verifiche dell'amministrazione regionale. Il principio a cui il richiedente deve ispirarsi per valutare se imputare al proprio "de minimis" l'acquisizione di un ramo d'azienda è il seguente: E' configurabile la cessione d'azienda anche nel caso in cui il complesso degli elementi trasferiti non esaurisca i beni costituenti l'azienda o il ramo d'azienda, qualora gli stessi conservino un residuo di organizzazione che ne dimostri l'attitudine, sia pure con la successiva integrazione del cessionario, all'esercizio dell'impresa, dovendo comunque trattarsi di un insieme organicamente finalizzato "ex ante" all'esercizio dell'attività.

Il caso di "affitto di ramo d'azienda" non comporta nessun cambiamento circa l'imputazione del "de minimis" che rimane pertanto assegnato al soggetto nei favori del quale è stato originariamente concesso.

# Decreto Dirigenziale n. 465 del 09/08/2021

Dipartimento 50 - GIUNTA REGIONALE DELLA CAMPANIA

Direzione Generale 12 - Direzione Generale per le politiche culturali e turismo

U.O.D. 5 - Sviluppo e Promozione turismo. Promozione Universiadi

Oggetto dell'Atto:

MANIFESTAZIONE DI INTERESSE PER LA SELEZIONE DI IDEE PROGETTUALI DI INNOVAZIONE SOCIALE VOLTA AI SETTORI DEL TURISMO E DELLA CULTURA. APPROVAZIONE GRADUATORIA FINALE ED ELENCO DEI NON AMMESSI A VALUTAZIONE (BURC)

IL DIRIGENTE

**PREMESSO che**

a. con il Decreto Dirigenziale n. 289 del 31/05/2021 della Direzione Generale per le Politiche Culturali ed il Turismo (pubblicato sul BURC n. 55 del 31 Maggio 2021) è stato approvato l'Avviso pubblico "Manifestazione di interesse per la selezione di idee progettuali di innovazione sociale volta ai settori del turismo e della cultura";
b. alla scadenza del termine fissato nell'Avviso Pubblico sono pervenute presso gli uffici della Direzione Generale, 22 istanze a mezzo PEC in conformità ai termini dell'Avviso;

**CONSIDERATO che**

1. con DD n. 382 del 09/07/2021 è stata nominata la Commissione deputata alla valutazione, secondo i dettami dell'Avviso Pubblico, delle istanze pervenute;
2. la Commissione ha proceduto alla valutazione delle istanze, a conclusione dei propri lavori, la commissione ha consegnato al Responsabile del Procedimento i verbali per gli atti consequenziali;
3. la graduatoria finale elaborata dalla commissione di valutazione prevede diverse istanze con medesimo punteggio di valutazione;
4. ai sensi dell'art. 5.4 dell'avviso a parità di punteggio di valutazione le istanze sono ordinate secondo la cronologia di presentazione della domanda.

**RITENUTO**, alla luce di quanto sopra indicato:

a. di prendere atto dei lavori della Commissione;
b. di approvare, quali allegati al presente provvedimento, l'Elenco delle istanze non ammesse a valutazione di merito (**Allegato A**), con indicazione delle motivazioni di esclusione, e la Graduatoria finale (**Allegato B**).
c. di rinviare a successivi provvedimenti la richiesta di presentazione della proposta progettuale esecutiva al fine di ricevere, qualora di interesse, la formale autorizzazione alla esecuzione.

**PRECISATO CHE** il presente provvedimento non è soggetto a pubblicazione ai sensi degli artt. 26 e 27 del D. Lgs. n. 33/2013.

**VISTI**

a. lo Statuto della Regione Campania;
b. la L.R. n. 18 del 08/08/2014 - Organizzazione del sistema turistico in Campania;
c. la D.G.R.C. n. 689 del 30/12/2019 – Comma 2, articolo 3, L.R. 8 Agosto 2014, n. 18 – Approvazione atto triennale di indirizzo per il turismo 2020 – 2022
d. il DPGR n. 64 del 28.04.2017 di conferimento dell'incarico di Direttore Generale della Direzione Generale per le Politiche Culturali e il Turismo;
e. la D.G.R. n. 279 del 30/06/2021 di prosecuzione delle funzioni dirigenziali, da parte dei dirigenti attualmente titolari delle stesse, fino a conclusione delle relative procedure di interpello;
f. il D.P.G.R. n. 145 del 27.09.2019 di conferimento dell'incarico di Dirigente dell'UOD Sviluppo e Promozione Turismo. Promozione Universiadi;
g. il DD n.285 del 19.11.2019 "Individuazione procedimenti UOD 50.12.05 "Sviluppo e promozione turismo. Promozione Universiadi" ai sensi dell'articolo 4 della legge 7 agosto 1990, n. 241."

ALLA STREGUA dell'istruttoria compiuta dal Responsabile del procedimento e sulla scorta della espressa dichiarazione di regolarità della stessa resa dal Dirigente della UOD 05 della D.G. per le Politiche Culturali e il Turismo,

**DECRETA**

per le motivazioni indicate in narrativa, che si intendono integralmente riportate nel presente dispositivo:

1. **di prendere atto** di prendere atto dei lavori della Commissione nominata con DD 382/2021;
2. **di approvare,** quali allegati parti integranti del presente provvedimento, l'Elenco delle istanze non ammesse a valutazione di merito (**Allegato A**), con indicazione delle motivazioni di esclusione, e la Graduatoria finale (**Allegato B**);
4. di rinviare a successivi provvedimenti la richiesta di presentazione della proposta progettuale esecutiva al fine di ricevere, qualora di interesse, la formale autorizzazione alla esecuzione;
5. di dare atto che il presente provvedimento non è soggetto agli obblighi di cui agli artt. 26 e 27 del D. Lgs. n. 33/2013;
6. di dare atto che la pubblicazione del presente atto sul Bollettino Ufficiale della Regione Campania ha valore, a tutti gli effetti, quale notifica agli interessati;
7. di inviare il presente provvedimento all' Assessore al ramo, agli Uffici competenti per la registrazione atti monocratici e archiviazione decreti nonché per la pubblicazione sul B.U.R.C.

***Rosanna Romano***

**Avviso Pubblico "Manifestazione di interesse per la selezione di idee progettuali di innovazione sociale volta ai settori del turismo e della cultura" di cui al Decreto Dirigenziale n. 289/2021 pubblicato sul BURC n. 55 del 31/05/2021**

## ***Elenco delle istanze non ammesse a valutazione di merito (Allegato A)***

| # | Ente | Motivo di Esclusione |
|---|---|---|
| 1 | ASSOCIAZIONE “41/14” | ESCLUSA ai sensi dell’art. 3 comma 4.1 dell'Avviso per mancanza della sottoscrizione da parte del Legale Rappresentante del Modello di Domanda Allegato 1 e della mancanza della copia del documento di identità del legale rappresentante. |

fonte: http://burc.regione.campania.it

**Avviso Pubblico "Manifestazione di interesse per la selezione di idee progettuali di innovazione sociale volta ai settori del turismo e della cultura" di cui al Decreto Dirigenziale n. 289/2021 pubblicato sul BURC n. 55 del 31/05/2021**

## ***Graduatoria finale (Allegato B)***

| Posizione | Ente | Totale |
|---|---|---|
| 1 | EROINORMALI | 97 |
| 2 | NUOVA COOPERAZIONE ORGANIZZATA CONSORZIO DI COOPERATIVE SOCIETA' COOPERATIVA SOCIALE | 94 |
| 3 | CITTADINANZATTIVA CAMPANIA APS | 83 |
| 4 | POLO DISTRETTUALE DEL POMODORO DA INDUSTRIA DEL CENTRO SUD-ITALIA | 82 |
| 5 | FONDAZIONE FARE CHIESA E CITTÀ | 71 |
| 6 | MAPPINA APS | 66 |
| 7 | COOP. SOCIALE FILI D'ERBA | 66 |
| 8 | FUTURIDEA | 66 |
| 9 | OSSERVATORIO DIETA MEDITERRANEA | 65 |
| 10 | ASSOCIAZIONE CULTURALE PARTI SOLUTIONS | 65 |
| 11 | FONDAZIONE GIUSEPPE FERRARO ONLUS | 64 |
| 12 | ACCADEMIA SANTA SOFIA | 63 |
| 13 | ASSOCIAZIONE MAD.ORA FAMIGLIA E MINORI ONLUS | 61 |
| 14 | ASSOCIAZIONE GROTTA BRIGANTI E CACIO | 61 |
| 15 | ASSOCIAZIONE AICS COMITATO DI NAPOLI | 60 |
| 16 | ASSOCIAZIONE DELPHINO | 57 |
| 17 | PROLOCO VILLA REGINA BOSCOREALE | 56 |
| 18 | ASSOCIAZIONE FAQ-TOTUM | 56 |
| 19 | DELEGAZIONE REGIONALE CAMPANIA DELL'ASSOCIAZIONE AMBIENTALISTA MAREVIVO | 53 |
| 20 | SUPERABILE APS | 53 |
| 21 | ASS. CUL. INCROCI SONORI | 41 |

fonte: http://burc.regione.campania.it

# Decreto Dirigenziale n. 499 del 27/07/2021

Dipartimento 60 - Uffici Speciali

Direzione Generale 6 - Centrale Acquisti, Procedure di Finanziamento di Progetti Relativi ad Infrastrutture, Progettazione

Oggetto dell'Atto:

Proc. aperta telematica n. 3218/A-T/2021 -Aggiudicazione s.r.

fonte: http://burc.regione.campania.it

# IL DIRIGENTE

**Premesso che:**

1.con Decreto Dirigenziale n. 11 del 26 gennaio 2021dell'Ufficio Speciale Centrale Acquisti veniva indetta la procedura aperta telematica (proc n. 3218/A-T-L/2021), ai sensi dell'art. 60 del Codice, da aggiudicarsi con il criterio dell'offerta economicamente più vantaggiosa, ai sensi dell'art 95, del Dlgs n.50/2016, per l'affidamento lavori di "Realizzazione dell'impianto di trattamento della frazione organica proveniente da raccolta differenziata dei RSU nello STIR di Tufino", CIG: 8591778F7C - CUP: B67H17000910006;

2. che l'importo complessivo dei lavori ammonta ad € 6.678.525,92 di cui € 141.608,82 per oneri della sicurezza non soggetti a ribasso, IVA esclusa;

3. che, entro le ore 13:00 del giorno 22 marzo c.a, termine di scadenza stabilito dal bando di gara, sono pervenute n. 12 offerte

4. il Seggio di gara, in esito all'attività di verifica effettuata, ha ammesso tutti i concorrenti alla fase successiva della gara, ovvero all'apertura dell'offerta tecnica che sarà valutata da apposita Commissione giudicatrice;

5.con decreto Dirigenziale n. 219 del 15.04.2021 dell'UOD "Centrale Acquisti e Procedure di Finanziamento di progetti relativi ad infrastrutture" (60.06.01), è stata costituita la Commissione per la valutazione delle offerte;

6. al termine dei lavori della Commissione, i cui verbali sono stati pubblicati sul Portale Gare della Giunta Regionale, risulta quanto di seguito riportato:

| **Concorrente** | Busta | Lettera | Punteggio tecnico |
|---|---|---|---|
| RTI DEDALO COSTRUZIONI - PAL S.r.l. - Consorzio Stabile Geco | 1 | A | 52,350 |
| CONSORZIO INTEGRA SOCIETA' COOPERATIVA Esecutrice SER.CO.GE. SOC. COOP. | 2 | B | 25,350 |
| RTI SEPAM S.R.L. - consorzio stabile teorema | 3 | C | 40,700 |
| RTI LADURNER SRL - ICEEL SRL - C.E.S.I.T. | 4 | D | 17,650 |
| RTI EDIL MOTER SRL - S.F.E. ELETTROIMPIANTI - EWASTE | 6 | E | 26,750 |
| INFRATECH Consorzio Stabile SCARL Esecutrice ETICA SPA | 7 | F | 18,250 |
| RTI A.GE.CO.S. S.R.L. – BIWIND SRL - CONSORZIO STABILE ADUNO S.R.L Esecutrice COLGEMA GROUP SRL | 8 | G | 12,800 |
| RTI CONPAT SCARL - I.CO.NA. Società Coopertiva Esecutrice SIRCOOP | 9 | H | 24,300 |
| EDIL ALTA SRL | 10 | I | 38,500 |
| RTI ABILS CONSORZIO STABILE IGE IMPIANTI SRL Esecutrice LE GENERALI COSTRUZIONI S.p.A. | 11 | L | 24,550 |
| MONSUD SpA | 12 | M | 47,300 |
| RTI Castaldo - Pype Lyne SpA | 13 | N | 39,250 |

| Concorrente | Busta | Lettera | Punteggio tempo |
|---|---|---|---|
| RTI DEDALO COSTRUZIONI - PAL S.r.l. - Consorzio Stabile Geco | 1 | A | 10,00 |
| CONSORZIO INTEGRA SOCIETA' COOPERATIVA Esecutrice SER.CO.GE. SOC. COOP. | 2 | B | 10,00 |
| RTI SEPAM S.R.L. - consorzio stabile teorema | 3 | C | 10,00 |
| RTI LADURNER SRL - ICEEL SRL - C.E.S.I.T. | 4 | D | 10,00 |
| RTI EDIL MOTER SRL - S.F.E. ELETTROIMPIANTI - EWASTE | 6 | E | 10,00 |
| INFRATECH Consorzio Stabile SCARL Esecutrice ETICA SPA | 7 | F | 10,00 |
| RTI A.GE.CO.S. S.R.L. – BIWIND SRL - CONSORZIO STABILE ADUNO S.R.L Esecutrice COLGEMA GROUP SRL | 8 | G | 10,00 |
| RTI CONPAT SCARL - I.CO.NA. Società Coopertiva Esecutrice SIRCOOP | 9 | H | 10,00 |
| EDIL ALTA SRL | 10 | I | 10,00 |
| RTI ABILS CONSORZIO STABILE IGE IMPIANTI SRL Esecutrice LE GENERALI COSTRUZIONI S.p.A. | 11 | L | 10,00 |
| MONSUD SpA | 12 | M | 10,00 |
| RTI Castaldo - Pype Lyne SpA | 13 | N | 10,00 |

| Concorrente | Busta | Lettera | Punteggio economico |
|---|---|---|---|
| RTI DEDALO COSTRUZIONI - PAL S.r.l. - Consorzio Stabile Geco | 1 | A | 20,00 |
| CONSORZIO INTEGRA SOCIETA' COOPERATIVA Esecutrice SER.CO.GE. SOC. COOP. | 2 | B | 19,80 |
| RTI SEPAM S.R.L. - consorzio stabile teorema | 3 | C | 14,40 |
| RTI LADURNER SRL - ICEEL SRL - C.E.S.I.T. | 4 | D | 8,60 |
| RTI EDIL MOTER SRL - S.F.E. ELETTROIMPIANTI - EWASTE | 6 | E | 16,80 |
| INFRATECH Consorzio Stabile SCARL Esecutrice ETICA SPA | 7 | F | 15,00 |
| RTI A.GE.CO.S. S.R.L. – BIWIND SRL - CONSORZIO STABILE ADUNO S.R.L Esecutrice COLGEMA GROUP SRL | 8 | G | 18,60 |
| RTI CONPAT SCARL - I.CO.NA. Società Coopertiva Esecutrice SIRCOOP | 9 | H | 16,20 |
| EDIL ALTA SRL | 10 | I | 11,20 |
| RTI ABILS CONSORZIO STABILE IGE IMPIANTI SRL Esecutrice LE GENERALI COSTRUZIONI S.p.A. | 11 | L | 2,80 |
| MONSUD SpA | 12 | M | 15,00 |
| RTI Castaldo - Pype Lyne SpA | 13 | N | 10,40 |

Dalla somma dei punteggi attribuiti all'offerta tecnica, offerta temo ed offerta economica è scaturita la seguente graduatoria:

| Graduatoria provvisoria | | | |
|---|---|---|---|
| Concorrente | Busta | Lettera | Punteggio |
| RTI DEDALO COSTRUZIONI - PAL S.r.l. - Consorzio Stabile Geco | 1 | A | 82,35 |
| MONSUD SpA | 12 | M | 72,30 |
| RTI SEPAM S.R.L. - consorzio stabile teorema | 3 | C | 65,10 |
| EDIL ALTA SRL | 10 | I | 59,70 |
| RTI Castaldo - Pype Lyne SpA | 13 | N | 59,65 |
| CONSORZIO INTEGRA SOCIETA' COOPERATIVA Esecutrice SER.CO.GE. SOC. COOP. | 2 | B | 55,15 |
| RTI EDIL MOTER SRL - S.F.E. ELETTROIMPIANTI - EWASTE | 6 | E | 53,55 |
| RTI CONPAT SCARL - I.CO.NA. Società Coopertiva Esecutrice SIRCOOP | 9 | H | 50,50 |
| INFRATECH Consorzio Stabile SCARL Esecutrice ETICA SPA | 7 | F | 43,25 |
| RTI A.GE.CO.S. S.R.L. – BIWIND SRL - CONSORZIO STABILE ADUNO S.R.L Esecutrice COLGEMA GROUP SRL | 8 | G | 41,40 |
| RTI ABILS CONSORZIO STABILE IGE IMPIANTI SRL Esecutrice LE GENERALI COSTRUZIONI S.p.A. | 11 | L | 37,35 |
| RTI LADURNER SRL - ICEEL SRL - C.E.S.I.T. | 4 | D | 36,25 |

**-Rilevato** che nessuna delle offerte è risultata anomala, la Commissione non ha proceduto alla verifica alla verifica di cui all'art. 8 del disciplinare di gara ed ha proposto quale aggiudicatario il concorrente in **RTI Dedalo Costruzioni – PAL S.r.l. - Consorzio Stabile Geco, risultato primo in graduatoria** con il punteggio complessivo di 82,35 con un ribasso del 24,28% (ventiquattro/ventotto) per l'offerta economica, per un importo di aggiudicazione pari ad € 4.949.546,91, oltre ad € 141.608,82 per oneri della sicurezza non soggetti a ribasso ed un'offerta temporale pari a giorni 240 (duecentoquaranta).

**Preso atto** delle risultanze dei lavori della Commissione, la UOD 01 dell'Ufficio Speciale "Grandi Opere" ha dato inizio ai controlli nei confronti degli operatori economici risultati aggiudicatari;

**Ritenuto che:**

a) occorre prendere atto di quanto sopra e dei verbali di gara redatti dalla Commissione giudicatrice;
b) bisogna, pertanto, dar luogo all'aggiudicazione della gara all'operatore economico RTI Dedalo Costruzioni – PAL S.r.l. - Consorzio Stabile Geco, condizionandone l'efficacia all'esito della verifica positiva dei requisiti, ai sensi dell'art.32, comma 7 del D.Lgs n. 50/2016;

**Visti:**

a) il D. Lgs. 18 aprile 2016 n. 50, "Attuazione delle direttive 2014/23/UE, 2014/24/UE e 2014/25/UE sull'aggiudicazione dei contratti di concessione, sugli appalti pubblici e sulle procedure d'appalto degli enti erogatori nei settori dell'acqua, dell'energia, dei trasporti e dei servizi postali, nonché per il riordino della disciplina vigente in materia di contratti pubblici relativi a lavori, servizi e forniture";
b) il Decreto Legislativo n. 56 del 19 aprile 2017 "Disposizioni integrative e correttive al decreto Legislativo n. 50/2016;
c) il D.P.R. 5 ottobre 2010 n. 207 "Regolamento di esecuzione ed attuazione dell'ex D.lgs. 163/06" limitatamente alle disposizioni che rimangono in vigore transitoriamente in base all'art. 216 del D.lgs. n. 50/2016;
d) la D.G.R n.498 del 16.10.2019 con la quale è stata approvata l'articolazione della Struttura" Grandi Opere"
e) la D.G.R n. 186 del 30.04.2019 con la quale è stato conferito all' ing. Sergio Negro l'incarico di responsabile ad interim dell'Ufficio Speciale "Grandi Opere";

Alla stregua dell'istruttoria compiuta dall'Ufficio Speciale Centrale Acquisti nonché dell'espressa dichiarazione di regolarità resa con il presente provvedimento dal dirigente della medesima UOD01;

fonte: http://burc.regione.campania.it

Per le motivazioni esposte in narrativa, che s'intendono integralmente ripetute e trascritte nel presente dispositivo

**D E C R E T A**

1. di prendere atto dei verbali di gara, redatti dalla Commissione giudicatrice e pertanto, di aggiudicare la gara per l'affidamento dei lavori di "Realizzazione dell'impianto di trattamento della frazione organica proveniente da raccolta differenziata dei RSU nello STIR di Tufino" all'**RTI Dedalo Costruzioni – PAL S.r.l. - Consorzio Stabile Geco** con sede in Modena alla Via G.Baccelli, 44 -41126 Modena-C.F 03301480368 P.i.v.a n. IT03301480368, con il punteggio complessivo di 82,35, con un ribasso del 24,28% (ventiquattro/ventotto) per l'offerta economica, per un importo di aggiudicazione pari ad € 4.949.546,91, oltre ad € 141.608,82 per oneri della sicurezza non soggetti a ribasso ed un'offerta temporale pari a giorni 240 (duecentoquaranta) - CIG: 8591778F7C - CUP: B67H17000910006;

2. di comunicare l'aggiudicazione agli interessati, ai sensi degli articoli 72 e 73 del D.lgs. 50/2016;

3. di incaricare il Responsabile della procedura di gara a comunicare l'aggiudicazione agli operatori economici, ai sensi dell'art. 76 del D.lgs.n. 50/16 e di dare pubblicità ai sensi dell'art. 23 del D.lgs. n.33 del 2013;
4. di condizionare l'efficacia dell'aggiudicazione all'esito della verifica positiva dei requisiti, ai sensi dell'art.32, comma 7 del D.lgs. n. 50/2016;
5. di dare atto che la stipula del contratto avverrà con la Struttura di Missione per lo smaltimento dei RSB
6. di inviare il presente atto, ai sensi delle vigenti disposizioni amministrative:
    - Alla U.O.D. Bollettino Ufficiale – Ufficio Relazioni col pubblico (URP) per la pubblicazione sul B.U.R.C;
    - Alla Struttura di missione per lo smaltimento dei RSB 70 05 00;
    - all'Assessore all'Ambiente;
    - All'U.D.C.P. Segreteria di Giunta per i successivi adempimenti
    - Al RUP ing. Antonio De Falco

f.to Ing. Sergio Negro

Documento firmato da:
GIOVANNI DIODATO
30.07.2021 10:59:30 UTC

fonte: http://burc.regione.campania.it

| | |
|---|---|
| ESENDER_LOGIN: | ENOTICES |
| CUSTOMER_LOGIN: | CAPPIELLO |
| NO_DOC_EXT: | 2021-102231 |
| SOFTWARE VERSION: | 12.0.0 |
| ORGANISATION: | ENOTICES |
| COUNTRY: | EU |
| PHONE: | / |
| E_MAIL: | giovanni.diodato@regione.campania.it |

| | |
|---|---|
| LANGUAGE: | IT |
| CATEGORY: | ORIG |
| FORM: | F03 |
| VERSION: | R2.0.9.S04 |
| DATE_EXPECTED_PUBLICATION: | / |

fonte: http://burc.regione.campania.it

**Avviso di aggiudicazione di appalto**

**Risultati della procedura di appalto**

**Lavori**

**Base giuridica:**
Direttiva 2014/24/UE

**Sezione I: Amministrazione aggiudicatrice**

I.1) **Denominazione e indirizzi**
Denominazione ufficiale: Giunta Regionale della Campania - Ufficio Speciale Centrale Acquisti -UOD 01
Numero di identificazione nazionale: IT
Indirizzo postale: Via P.Metastasio,25/29
Città: NAPOLI
Codice NUTS: ITF33 Napoli
Codice postale: 80125
Paese: Italia
Persona di contatto: Umberto Scalo
E-mail: umberto.scalo@regione.campania.it
Tel.: +39 0817964521
**Indirizzi Internet:**
Indirizzo principale: www.regione.campania.it
Indirizzo del profilo di committente: http://gare.regione.campania.it/

I.4) **Tipo di amministrazione aggiudicatrice**
Autorità regionale o locale

I.5) **Principali settori di attività**
Ambiente

**Sezione II: Oggetto**

II.1) **Entità dell'appalto**

II.1.1) **Denominazione:**
Realizzazione dell'impianto di trattamento della frazione organica proveniente da raccolta differenziata dei RSU nello STIR di Tufino
Numero di riferimento: 3218/A-T/2021

II.1.2) **Codice CPV principale**
45253800 Lavori di costruzione di impianti di compostaggio

II.1.3) **Tipo di appalto**
Lavori

II.1.4) **Breve descrizione:**
Lavori di “Realizzazione dell'impianto di trattamento della frazione organica proveniente da raccolta differenziata dei RSU nello STIR di Tufino”

II.1.6) **Informazioni relative ai lotti**
Questo appalto è suddiviso in lotti: no

II.1.7) **Valore totale dell’appalto (IVA esclusa)**
Valore, IVA esclusa: 6 678 252.92 EUR

II.2) **Descrizione**

II.2.2) **Codici CPV supplementari**
45253800 Lavori di costruzione di impianti di compostaggio

II.2.3) **Luogo di esecuzione**
Codice NUTS: ITF33 Napoli
Luogo principale di esecuzione:
Comune di Tufino provincia di Napoli Impianto ex STIR di TUFINO -CAPANNONE MVS

II.2.4) **Descrizione dell'appalto:**
Lavori di “Realizzazione dell'impianto di trattamento della frazione organica proveniente da raccolta differenziata dei RSU nello STIR di Tufino” NELL CAPANNONE mvs

II.2.5) **Criteri di aggiudicazione**
Prezzo

II.2.11) **Informazioni relative alle opzioni**
Opzioni: no

II.2.13) **Informazioni relative ai fondi dell'Unione europea**
L'appalto è connesso ad un progetto e/o programma finanziato da fondi dell'Unione europea: sì
Numero o riferimento del progetto:
FSC 2014-2020

II.2.14) **Informazioni complementari**

**Sezione IV: Procedura**

IV.1) **Descrizione**

IV.1.1) **Tipo di procedura**
Procedura aperta

IV.1.3) **Informazioni su un accordo quadro o un sistema dinamico di acquisizione**

IV.1.8) **Informazioni relative all'accordo sugli appalti pubblici (AAP)**
L'appalto è disciplinato dall'accordo sugli appalti pubblici: no

IV.2) **Informazioni di carattere amministrativo**

IV.2.1) **Pubblicazione precedente relativa alla stessa procedura**
Numero dell'avviso nella GU S: 2021/S 031-076168

IV.2.8) **Informazioni relative alla chiusura del sistema dinamico di acquisizione**

IV.2.9) **Informazioni relative alla fine della validità dell'avviso di indizione di gara in forma di avviso di preinformazione**

**Sezione V: Aggiudicazione di appalto**

**Denominazione:**
Realizzazione dell'impianto di compostaggio all'interno del capannone MVS dell'impianto TMB di Tufino (Na)

Un contratto d'appalto/lotto è stato aggiudicato: sì

V.2) **Aggiudicazione di appalto**

V.2.1) **Data di conclusione del contratto d'appalto:**

V.2.2) **Informazioni sulle offerte**
Numero di offerte pervenute: 12
Numero di offerte ricevute da PMI: 12
Numero di offerte ricevute da offerenti provenienti da altri Stati membri dell'UE: 0

Numero di offerte ricevute dagli offerenti provenienti da Stati non membri dell'UE: 0
Numero di offerte pervenute per via elettronica: 12
L'appalto è stato aggiudicato a un raggruppamento di operatori economici: sì

V.2.3) **Nome e indirizzo del contraente**
Denominazione ufficiale: RTI-DEDALO COSTRUZIONI s.r.l -PAL s.r.l-Consorzio Stabile Geco s.c.a.r.l
Numero di identificazione nazionale: IT
Indirizzo postale: Via G.Baccelli,44
Città: Modena
Codice NUTS: ITH54 Modena
Codice postale: 41123
Paese: Italia
Il contraente è una PMI: sì

V.2.3) **Nome e indirizzo del contraente**
Denominazione ufficiale: PAL s.r.l
Numero di identificazione nazionale: IT
Indirizzo postale: Via Delle Industrie,6/b
Città: Ponte di Piave
Codice NUTS: ITH34 Treviso
Codice postale: 31100
Paese: Italia
Il contraente è una PMI: sì

V.2.3) **Nome e indirizzo del contraente**
Denominazione ufficiale: Consorzio Stabile GECO s.c.a.r.l
Numero di identificazione nazionale: IT
Indirizzo postale: Via Aurora ,22
Città: ANZIO-Roma
Codice NUTS: ITI43 Roma
Codice postale: 00042
Paese: Italia
Il contraente è una PMI: sì

V.2.4) **Informazione sul valore del contratto d'appalto /lotto (IVA esclusa)**
Valore totale inizialmente stimato del contratto d’appalto/lotto: 6 678 525.92 EUR
Valore totale del contratto d'appalto/del lotto: 5 091 155.73 EUR

V.2.5) **Informazioni sui subappalti**

**Sezione VI: Altre informazioni**

VI.3) **Informazioni complementari:**

VI.4) **Procedure di ricorso**

VI.4.1) **Organismo responsabile delle procedure di ricorso**
Denominazione ufficiale: TAR Campania- Napoli
Indirizzo postale: Piazza Municipio, 64
Città: Napoli
Codice postale: 80100
Paese: Italia
Indirizzo Internet: http://www.giustizia-amministrativa.it

VI.5) **Data di spedizione del presente avviso:**

Documento firmato da:
GIOVANNI DIODATO
30.07.2021 10:58:59 UTC

28/07/2021

REGIONE CAMPANIA

# Decreto Dirigenziale n. 512 del 30/07/2021

Dipartimento 60 - Uffici speciali

Direzione Generale 6 - Grandi Opere

U.O.D. 91 - STAFF - Funzioni di supporto tecnico-operativo

Oggetto dell'Atto:

"REALIZZAZIONE DELLA CONNESSIONE ALLA STAZIONE ELETTRICA RTN GIS 150 KV DI FOIANO DI VAL FORTORE E RELATIVI RACCORDI ALLA RTN, ELETTRODOTTO D.T. 150 KV FOIANO-GINESTRA-ARIANO DI COLLEGAMENTO ALLA S.T. RTN 380/150 KV DI ARIANO IRPINO". DECRETO DI ASSERVIMENTO CON DETERMINAZIONE URGENTE DELL'INDENNITA' PROVVISORIA, AI SENSI DELL'ART. 22 DEL D.P.R. N.327/01 E SS.MM.II. E DI OCCUPAZIONE TEMPORANEA NON PREORDINATA ALL'ESPROPRIO, AI SENSI DELL'ART.49 DEL D.P.R. N.327/01 E SS.MM.II., DEI BENI RICADENTI NELLE AREE DEI COMUNI DI FOIANO DI VALFORTORE (BN),

IL DIRIGENTE

**PREMESSO che**

a. con D.G.R. n. 482 del 24.07.2018 è stato approvato lo schema di regolamento recante "*Modifiche al Regolamento regionale 15 dicembre 2011, n. 12 (Ordinamento amministrativo della Giunta Regionale della Campania)*", disponendo l'aggiunta del comma 2.bis all'articolo 33;
b. con Regolamento n. 10 del 30.10.2018 "*Modifiche al regolamento regionale 15 dicembre 2011, n. 12*" pubblicato nel BURC n. 79 del 30/10/2018, sono attribuite all'Ufficio Speciale 60.06.00 "Centrale Acquisti, Procedure di finanziamento di progetti relativi ad infrastrutture, Progettazione" le funzioni di Autorità Espropriante ai sensi del Decreto del Presidente della Repubblica 8 giugno 2001 n. 327 (Testo unico delle disposizioni legislative e regolamentari in materia di espropriazione per pubblica utilità);
c. con Legge Regionale n. 16 del 07.08.2019, al fine di garantire la realizzazione e il completamento delle opere pubbliche strategiche di interesse regionale, è stato, tra l'altro, disposto che, alla data di entrata in vigore della medesima legge - data di pubblicazione sul BURC (n. 47 del 07.08.2019) - l'Ufficio Speciale "*Centrale Acquisti, Procedure di finanziamento di progetti relativi ad infrastrutture, Progettazione*" è ridenominato Ufficio speciale "*Grandi Opere*";
d. con D.G.R. n. 498 del 16.10.2019 è stato, tra l'altro, definito l'assetto dell'indicato Ufficio Speciale "*Grandi Opere*", attribuendo le funzioni di Autorità Espropriante della Regione Campania, ai sensi del D.P.R. n.327/01 e ss.mm.ii., allo STAFF 60.06.91 -Funzioni di supporto tecnico operativo;

**PREMESSO altresì che**

a. con Decreto dirigenziale n. 291 del 10.05.2021 dell'Ufficio Speciale "Grandi Opere" – STAFF 60.06.91 Autorità Espropriante- è stato disposto di delegare alla D.G. per lo Sviluppo economico e le Attività produttive - UOD 50.02.03 Energia, efficientamento e risparmio energetico, Green Economy e Bioeconomia, ai sensi dell'art.6 co. 8 del D.P.R. 327/01, l'esercizio dei propri poteri espropriativi limitatamente al completamento delle procedure già in corso ed avviate dalla medesima UOD 50.02.03, in coerenza e continuità con le attività già rese dalla stessa;
b. in riscontro al citato D.D. n.291/2021 la Direzione Generale Sviluppo Economico e Attività Produttive, con nota prot. n. 266485 del 17.05.2021, ha comunicato, tra l'altro, all'Autorità Espropriante l'impossibilità di svolgere la suddetta delega, assicurando in ogni caso, "*la necessaria attività istruttoria, riassumendo in un puntale e dettagliato rapporto gli atti salienti del procedimento e allegando tutto quanto necessario per gli adempimenti di competenza di codesta Autorità Espropriante (avvisi/comunicazioni di avvio del procedimento ex artt.11 e 16 del D.P.R. 327/01 e ss.mm.ii., apposizione del vincolo preordinato di esproprio e dichiarazione di p.u. efficaci, comunicazioni ex art.17 del D.P.R. 327/01 e piano particellare di esproprio grafico e descrittivo su cui emettere il decreto di esproprio)"*;
c. con D.D. n.322 del 19.05.2021 è stato preso atto di quanto indicato con la citata nota prot. n.266485/2021 e, conseguentemente, modificato il D.D. n. 291/2021 specificando che l'Autorità Espropriante procederà agli adempimenti di competenza, solo previa acquisizione di specifica istruttoria resa dalla competente UOD 50.02.03 sugli atti del procedimento -di esclusiva responsabilità della medesima- e rispetto ai quali l'Autorità Espropriante non entra nel merito e non assume, pertanto, alcuna responsabilità circa la legittimità degli stessi

**VISTO**

a. l'istruttoria di cui alla nota prot. 288389 del 28.05.2021 della U.O.D. 50.02.03 -Energia Efficientamento e risparmio energetico, Green Economy e Bioeconomia- con la quale, in riferimento all'intervento denominato "*Realizzazione della connessione alla Stazione Elettrica RTN GIS 150 kV di Fo-*

*iano di Val Fortore e relativi raccordi alla RTN, elettrodotto D.T. 150 kV Foiano-Ginestra-Ariano di collegamento alla S.T. RTN 380/150 kV di Ariano Irpino"* è stato rappresentato all'Autorità Espropriante della Giunta regionale – STAFF 60.06.91 che:

- *con Decreto Dirigenziale n. 343 del 20/05/2014 - B.U.R.C. n. 36 del 26/05/2014- è stata emessa l'Autorizzazione Unica per la costruzione e l'esercizio dell'elettrodotto D.T. 150 kV "Foiano-Ginestra-Ariano" di collegamento alla Stazione Elettrica RTN 380/150 kV in Ariano Irpino, che interessano i Comuni di Molinara (BN), San Giorgio La Molara (BN), Foiano di Valfortore (BN), Montefalcone di Val Fortore (BN), Ginestra degli Schiavoni (BN), Castelfranco in Miscano (BN), Ariano Irpino (AV);*
  *Al progetto portato in autorizzazione erano allegati gli elenchi dei beni soggetti all'apposizione del vincolo preordinato all'asservimento coattivo, su cui sono stati effettuati gli avvisi ai soggetti proprietari degli immobili interessati dalla realizzazione del progetto per l'attivazione della procedura di asservimento, ai sensi degli art. 7 e 8 della legge n. 241/1990 e degli art. 11 e 16 del DPR 327/2001e ss.mm.ii..*
  *Gli avvisi sono stati effettuati:*
  *• sulla testata giornalistica "Il Mattino" di lunedì 10 marzo 2014;*
  *• sul Bollettino Ufficiale della Regione Campania n. 17 del 10 marzo 2014;*
  *• all'albo pretorio del Comune di Montefalcone di Val Fortore (BN) dal 07.03.2014 al 09.04.2014 con n. registro 131/2014;*
  *• all'albo pretorio del Comune di Molinara dal 10.03.2014 al 10.04.2014 con n. registro 945/2014;*
  *• all'albo pretorio del Comune di Foiano di Val Fortore dal 10.03.2014 al 09.04.2014 con n. registro 217/2014;*
  *• all'albo pretorio del Comune di Castelfranco in Miscano (BN) dal 10.03.2014 al 09.04.2014 con n. registro 92/2014;*
  *• all'albo pretorio del Comune di Ginestra degli Schiavoni (BN) dal 10.03.2014 al 19.04.2014 con n. registro 125/2014 e 126/2014;*
  *• all'albo pretorio del Comune di Ariano Irpino (AV) dal 10.03.2014 al 09.04.2014 con n. registro 513/2014;*
- *il decreto di autorizzazione n. 343 del 20.05.2014 ha dichiarato la pubblica utilità dell'opera sulla totale estensione delle particelle indicate negli elenchi dei beni soggetti all'apposizione del vincolo preordinato all'asservimento coattivo. Il particellare di asservimento grafico era allegato al progetto portato in autorizzazione;*
- *con Decreto Dirigenziale n. 186 del 14.10.2015 - B.U.R.C. n. 61 del 19.10.2015 - è stata emessa la presa d'atto della variante non sostanziale all'Autorizzazione Unica di cui al Decreto Dirigenziale n. 343 del 20.05.2014, consistente:*
  1. *Impiego di due nuovi sostegni, n. 4a e n. 5a, e spostamento del sostegno n.5 di circa 60 metri verso nord-est per la presenza di nuovi aerogeneratori autorizzati e realizzati sul tracciato Foiano-Ginestra;*
  2. *Spostamento modesto dei sostegni n. 22 e n. 23 verso sud per la presenza di una nuova abitazione sul tracciato Foiano-Ginestra;*
  3. *Spostamento verso sud del sostegno n. 2 per la presenza della nuova stazione di accumulo non convenzionale TERNA S.p.A. di Ginestra degli Schiavoni sul tracciato Ginestra-Ariano;*
- *con istanza della Società Terna Rete Italia S.p.A., in nome e per conto di TERNA Rete Elettrica Nazionale S.p.A., presentata ai sensi dell'art.1 sexies, comma 4-quaterdecies del D.L. n. 239 del 29.08.2003 convertito in Legge n.290 del 27.10.2003 e ss.mm.ii., acquisita al protocollo del Ministero della Transizione Ecologica al n. 8059 del 15.03.2021, ha comunicato la variante non localizzativa per le opere di RTN autorizzate con D.D. 343 del 20.05.2014, consistente:*
  *1. Spostamento del sostegno n. 113n del raccordo alla nuova Stazione Elettrica RTN GIS 150 kV di Foiano di Val Fortore della linea Benevento III – Foiano;*
- *con istanza della Società Terna Rete Italia S.p.A., in nome e per conto di TERNA Rete Elettrica Nazionale S.p.A., presentata ai sensi dell'art.1 sexies, comma 4-quaterdecies del D.L.*

*n. 239 del 29.08.2003 convertito in Legge n.290 del 27.10.2003 e ss.mm.ii., acquisita al protocollo del Ministero della Transizione Ecologica al n. 9102 del 24.03.2021 (Allegato 4), ha comunicato la variante non localizzativa per le opere di RTN autorizzate con D.D. 343 del 20.05.2014, consistente:*

*1. Spostamento dei n. 2 pali gatto di arrivo nella nuova SE Foiano dell'elettrodotto D.T. 150 kV "Foiano-Ginestra-Ariano" in comune di Foiano di Val Fortore (BN);*

*2. Spostamento ed incremento di altezza del sostegno n. 1 dell'elettrodotto D.T. 150 kV "Foiano-Ginestra-Arino" in comune di Foiano di Val Fortore (BN);*

- *con istanza della Società Terna Rete Italia S.p.A., in nome e per conto di TERNA Rete Elettrica Nazionale S.p.A., presentata ai sensi dell'art.1 sexies, comma 4-quaterdecies del D.L. n. 239 del 29/08/2003 convertito in Legge n.290 del 27.10.2003 e ss.mm.ii., acquisita al protocollo del Ministero della Transizione Ecologica al n. 9849 del 30.03.2021, ha comunicato la variante non localizzativa per le opere di RTN autorizzate con D.D. 343 del 20.05.2014, consistente:*

  *1. Modifica della campata P13 – P14 da doppia terna a n. 2 tratti aerei in singola terna;*

  *2. Sostituzione del sostegno P14 con due sostegni P14a e P14b necessari per la transizione da elettrodotto aereo a elettrodotto in cavo interrato, nel Comune di Ariano Irpino (AV);*
- *con istanza della Società Terna Rete Italia S.p.A., in nome e per conto di TERNA Rete Elettrica Nazionale S.p.A., presentata ai sensi dell'art.1 sexies, comma 4-quaterdecies del D.L. n. 239 del 29.08.2003 convertito in Legge n.290 del 27.10.2003 e ss.mm.ii., acquisita al protocollo del Ministero della Transizione Ecologica al n. 10967 del 09.04.2021 (Allegato 4), ha comunicato la variante non localizzativa per le opere di RTN autorizzate con D.D. 343 del 20.05.2014, consistente:*

  *1. Spostamento dei sostegni n. 26 e n. 27 dell'elettrodotto D.T. 150 kV "Foiano - Ginestra – Ariano" in comune di Ginestra degli Schiavoni (BN);*
- *con istanza della Società Terna Rete Italia S.p.A., in nome e per conto di TERNA Rete Elettrica Nazionale S.p.A., presentata ai sensi dell'art.1 sexies, comma 4-quaterdecies del D.L. n. 239 del 29.08.2003 convertito in Legge n.290 del 27.10.2003 e ss.mm.ii., acquisita al protocollo del Ministero della Transizione Ecologica al n. 10968 del 09.04.2021, ha comunicato la variante non localizzativa per le opere di RTN autorizzate con D.D. 343 del 20.05.2014, consistente:*

  *1. Spostamento del sostegno n. 10 e variazione di altezza del sostegno n.11 dell'elettrodotto D.T. 150 kV "Foiano - Ginestra – Ariano" in comune di Castelfranco in Miscano (BN);*
- *al progetto, di cui al D.D. 186 del 14.10.2015, erano stati allegati gli elenchi dei beni soggetti all'apposizione del vincolo preordinato all'asservimento coattivo, grafici e descrittivi. Le varianti non sostanziali di competenza della Regione Campania <u>non necessitavano di ulteriori dichiarazioni di pubblica utilità</u>, in quanto non vi erano nuove particelle interessate dai progetti. Per questo, era stato dichiarato in Decreto che le modifiche apportate al progetto autorizzato non comportavano variazione del particellare di asservimento;*
- *le varianti non localizzative di competenza del Ministero della Transizione Ecologica, inoltrate ai sensi dell'art.1 sexies, comma 4-quaterdecies del D.L. n. 239 del 29.08.2003 convertito in Legge n.290 del 27.10.2003 e ss.mm.ii., non hanno interessato nuove particelle ma solo quelle ricadenti nell'ambito del corridoio individuato in sede di approvazione del progetto;*
- *a tutti i progetti di variante erano allegati i relativi particellari grafici che, sulle particelle su cui era stata già dichiarata la pubblica utilità, indicavano graficamente, su mappe catastali, la definitiva posizione delle opere da realizzare. Tutti i progetti di variante non hanno interessato nuove particelle ma sono state studiate nell'ambito di quelle su cui è stata dichiarata la pubblica utilità nel 2014, pertanto si evidenziano solo delle differenze in termini di superfici asservite che si riassumono nell'allegata tabella comparativa;*
- *gli adempimenti di cui all'art. 17 comma 2 del DPR n. 327/2001, afferenti il progetto definitivo autorizzato con D.D. 343 del 20.05.2014, sono stati pubblicati sulle testate giornalistiche "Il Mattino" e "Corriere della Sera" edizione nazionale del 08 settembre 2020, (Allegato 6) nel quale sono state elencate tutte le particelle catastali individuate nel particellare di asservimento definitivo, con indicazione ai proprietari di poter visionare la documentazione presso*

*gli uffici della UOD 500203 – Centro Direzionale – Isola A6. Il medesimo avviso, ai sensi dell'art. 17 comma 2 del DPR n. 327/2001, è stato pubblicato all'Albo Pretorio dei Comuni interessati dall'opera in parola, in particolare detto avviso è stato pubblicato presso:*
*• Albo Pretorio del Comune di Montefalcone di Val Fortore (BN) dal 08.09.2020 al 08.10.2020 con n. registro 372/2020;*
*• Albo Pretorio del Comune di Molinara dal 08.09.2020 al 08.10.2020 con n. registro 351/2020;*
*• Albo Pretorio del Comune di Foiano di Val Fortore dal 08.09.2020 al 08.10.2020 con n. registro 802/2020;*
*• Albo Pretorio del Comune di Castelfranco in Miscano (BN) dal 08.09.2020 al 08.10.2020 con n. registro 397263/2020;*
*• Albo Pretorio del Comune di Ginestra degli Schiavoni (BN) dal 08.09.2020 al 07.10.2020 con n. registro 409/2020;*
*• Albo Pretorio del Comune di Ariano Irpino (AV) dal 08.09.2020 al 08.10.2020 con n. registro 1642/2020.*

*b.* il Decreto dirigenziale n. 85 del 08.07.2021 della UOD 50.02.03 con cui è stato prorogato di 80 giorni, fino alla data del 08.08.2021, il termine per l'emanazione del decreto di asservimento per le aree occorrenti in riferimento all'intervento denominato: "*Realizzazione della connessione alla Stazione Elettrica RTN GIS 150 kV di Foiano di Val Fortore e relativi raccordi alla RTN, elettrodotto D.T. 150 kV Foiano-Ginestra-Ariano di collegamento alla S.T. RTN 380/150 kV di Ariano Irpino";*

*c.* le note prot. n. 387945 del 22.07.2021 e prot. n. 399028 del 29.07.2021 con cui la U.O.D. 50.02.03 -Energia Efficientamento e risparmio energetico, Green Economy e Bioeconomia ha trasmesso all'Autorità Espropriante la documentazione -grafica e descrittiva- rispetto alla quale emettere il richiesto decreto di asservimento ed occupazione temporanea

**RILEVATO CHE** sulla base di tutte le predette comunicazioni della UOD 50.02.03, l'Autorità Espropriante con nota prot. n. 383992 del 21.07.2021, ha provveduto alle comunicazioni personali ex art.17 DPR 327/01 alle ditte proprietarie catastali interessate e, con nota prot. n. 384354 del 21.07.2021, alla richiesta di pubblicazione del relativo Avviso pubblico presso gli albi pretori dei Comuni interessati

**RITENUTO**

*a.* di dover, su istanza della UOD 50.02.03 -prot. n. 288389/2021, prot. n. 387945/2021 e prot. n. 399028 del 29.07.2021- asservire ed occupare temporaneamente in favore della Società TERNA Rete Elettrica Nazionale S.p.A. con sede legale alla Via Egidio Galbani n. 70 – 00156 Roma, p.iva n. 11799181000, soggetto Beneficiario, i beni interessati dal procedimento *de quo* in riferimento all'intervento denominato "*Realizzazione della connessione alla Stazione Elettrica RTN GIS 150 kV di Foiano di Val Fortore e relativi raccordi alla RTN, elettrodotto D.T. 150 kV Foiano-Ginestra-Ariano di collegamento alla S.T. RTN 380/150 kV di Ariano Irpino*", autorizzato con D.D. n. 343 del 20.05.2014, come individuati nella documentazione -grafica e descrittiva- trasmessa dalla UOD 50.02.03 con nota prot. n. 399028 del 29.07.2021, allegata al presente provvedimento a formarne parte integrante e sostanziale;

*b.* di dover precisare che le aree ivi indicate di proprietà comunale siano asservite/occupate temporaneamente con il presente provvedimento -esclusivamente- se appartenenti al patrimonio disponibile comunale e non gravate da uso civico. Pertanto, la Società TERNA Rete Elettrica Nazionale S.p.A., avrà cura di effettuare su tali aree i dovuti accertamenti, prima di dare esecuzione al presente decreto;

*c.* di dover, ai sensi dell'art. 22 del DPR n.327/01, provvedere alla determinazione in via d'urgenza delle indennità di asservimento e della indennità di occupazione temporanea -senza particolari indagini e formalità- fissando il valore unitario di base in 2,00 €/m$^2$ e determinando, ai sensi degli artt. 36, 44 e 50 del D.P.R. n. 327/2001 e ss.mm.ii., le singole indennità come riportate nel "*Piano parti-*

*cellare di esproprio descrittivo con determinazione urgente dell'indennità provvisoria*" che, allegato al presente provvedimento, ne costituisce parte integrante e sostanziale, per l'importo complessivo di € 449.823,33. Ai sensi delle vigenti norme in materia, sono suscettibili di indennizzo i fabbricati, i manufatti e le opere di urbanizzazione, legittimamente realizzate, e le essenze arboree di pregio insistenti sul fondo oggetto di asservimento per cavidotto interrato e servitù di sorvolo, rimossi e non ripristinati al termine dei lavori. Detti elementi, rilevati e verbalizzati nello stato di consistenza, sono indennizzati ai sensi degli artt.32 – 38 del citato Testo Unico per le espropriazioni, in base al loro valore venale, tenuto conto dello stato di manutenzione in cui versano;

d. di dover disporre che sulle aree oggetto di asservimento per cavidotto interrato, come indicate nella documentazione grafica e descrittiva allegata al presente provvedimento, il Beneficiario può svolgere tutte le operazioni necessarie alla collocazione, all'uso, alla sorveglianza e alla manutenzione ordinaria e straordinaria degli impianti, ivi compreso l'accesso alle stesse con mezzi e personale. È fatto divieto al proprietario di edificare, piantumare alberature di alto fusto o alterare la situazione morfologica dei luoghi e svolgere attività che possono portare pregiudizio o compromettere le opere realizzate;

e. di dover disporre che sulle aree oggetto di servitù di sorvolo, come indicate nella documentazione grafica e descrittiva allegata al presente provvedimento, il Beneficiario può svolgere tutte le operazioni necessarie alla collocazione, all'uso, alla sorveglianza e alla manutenzione ordinaria e straordinaria dell'impianto, fino alla sua dismissione. Al medesimo Beneficiario sarà garantito l'accesso alle stesse con mezzi e personale. È fatto divieto al proprietario di svolgere attività che possono portare pregiudizio o compromettere le opere realizzate;

f. di dover dare atto che il presente decreto è sottoposto alla condizione sospensiva che sia successivamente notificato nelle forme degli atti processuali civili, ai sensi dell'art. 23 co. 1 lett. g) e dell'art. 49 co. 2 del DPR n.327/01, con un avviso contenente l'indicazione del luogo, del giorno, dell'ora in cui è prevista l'esecuzione dello stesso, almeno sette giorni prima di essa, ed eseguito mediante l'immissione in possesso da parte dell'indicato beneficiario, ai sensi dell'art. 23 co. 1 lett. h) e dell'art. 49 co. 3 del medesimo DPR. I suddetti adempimenti saranno tutti a cura e spese della Società TERNA Rete Elettrica Nazionale S.p.A. che provvederà, pertanto, alle notifiche e alla redazione contestuale dei verbali di immissione in possesso e di consistenza, previo aggiornamento all'attualità dei dati catastali indicati nella documentazione grafica e descrittiva allegata al presente provvedimento.

   Lo stato di consistenza e il verbale di immissione saranno redatti in contraddittorio con il proprietario o, nel caso di assenza o di rifiuto, con la presenza di almeno due testimoni che non siano dipendenti della Società Beneficiaria del presente provvedimento e/o dell'Autorità Espropriante. Potranno partecipare alle operazioni i titolari di diritti reali o personali sul bene.

   Tutte le operazioni di immissione in possesso devono essere effettuate sotto la responsabilità di un unico coordinatore, al quale il soggetto beneficiario conferisce l'incarico di Responsabile delle Operazioni, nonché da uno o più tecnici abilitati ad eseguire i rilievi topografici. Chiunque, a qualunque titolo, partecipi alle operazioni di immissione in possesso, in nome e\o per conto del soggetto beneficiario, dev'essere munito di delega conferitagli da quest'ultimo.

   I verbali di stato di consistenza ed immissione in possesso devono essere redatti in più copie del medesimo originale, delle quali una è consegnata, contestualmente alla immissione in possesso, alla ditta proprietaria se presente alle operazioni.

Nei verbali di stato di consistenza e di immissione in possesso è riportato, in modo chiaro ed intelligibile, l'effettivo stato dei luoghi, corredato di ogni indicazione utile alla puntuale quantificazione di eventuali danni a cose, colture e\o essenze arboree.

I verbali di stato di consistenza e di immissione in possesso sono firmati dal Responsabile delle Operazioni, dai tecnici che hanno eseguito i rilievi e dalla ditta proprietaria o, in difetto, dai testimoni.

Il soggetto beneficiario è tenuto a trasmettere all'Autorità espropriante, entro e non oltre trenta (30) giorni solari consecutivi dalle operazioni di immissione in possesso, i seguenti atti, anche in formato digitale: a) esemplari originali dei verbali di stato di consistenza e di immissione in possesso; b) copia del conferimento di incarico di Responsabile delle operazioni; c) il rilievo dei picchettamenti eseguiti sia in formato cartaceo sia in formato digitale non modificabile e, per ognuno di essi, l'indicazione delle coordinate WGS84; d) documentazione fotografica - in formato JPG - dello stato dei luoghi al momento dell'immissione in possesso delle aree -nella denominazione dei file immagini deve essere indicato il comune, il foglio ed il mappale dell'area fotografata-.

La mancata o incompleta trasmissione degli atti elencati rende nulle le operazioni di immissione in possesso.

Qualunque abuso commesso durante le operazioni di cui al presente decreto ricade nell'esclusiva responsabilità degli esecutori delle operazioni e\o del Soggetto beneficiario.

L'Autorità Espropriante si riserva la facoltà di effettuare, mediante propri Funzionari, il controllo contestuale o ex post delle operazioni *de quo*; i costi di dette verifiche e di tutte le altre azioni di controllo e monitoraggio, ai sensi del comma 186, art. 1 della L.R. 5/2013, saranno a carico della Società TERNA Rete Elettrica Nazionale S.p.A., in quanto soggetto beneficiario. Il proprietario del bene può comunicare alla Società TERNA Rete Elettrica Nazionale S.p.A. che condivide la determinazione della indennità dovute. La relativa dichiarazione è irrevocabile, e dovrà pervenire entro il termine di trenta giorni dall'immissione in possesso. Ricevuta dall'espropriato la comunicazione di condivisione dell'indennità e la documentazione comprovante la piena e libera disponibilità del bene, la Società TERNA Rete Elettrica Nazionale S.p.A. disporrà il pagamento dell'indennità nel termine di sessanta giorni. Decorso tale termine al proprietario saranno dovuti gli interessi nella misura del tasso legale.

In caso di silenzio all'offerta dell'indennità da parte del proprietario e/o in caso di mancata espressa condivisione della stessa, entro il termine di trenta giorni dall'immissione in possesso, le relative somme saranno depositate, nei trenta (30) giorni successivi, presso il M.E.F. a cura del beneficiario del procedimento de quo. L'espropriato potrà chiedere la nomina dei tecnici, ai sensi dell'art. 21 del D.P.R. n. 327/01 e, se non condivide la relazione finale, potrà proporre opposizione alla stima.

In assenza dell'istanza del proprietario, la Società TERNA Rete Elettrica Nazionale S.p.A. chiederà la determinazione dell'indennità alla commissione provinciale prevista dall'art. 41 del D.P.R. n. 327/2001, che provvederà entro il termine di trenta giorni;

g. di dove disporre che la Società TERNA Rete Elettrica Nazionale S.p.A. provveda tempestivamente alla restituzione, in favore dei legittimi proprietari, delle aree occupate e non più necessarie alla realizzazione dell'opera pubblica e/o delle aree asservite, previa comunicazione –a mezzo raccomandata con ricevuta di ritorno- concernente l'indicazione del luogo, del giorno e dell'ora in cui è prevista l'esecuzione della citata operazione, almeno sette giorni prima di essa, e mediante redazione del relativo Verbale di restituzione, che la Società TERNA Rete Elettrica Nazionale S.p.A. avrà cura di trasmettere all'Autorità Espropriante;

h. di dover disporre che il Beneficiario del presente provvedimento provveda, a propria cura e spese,

alla registrazione e trascrizione del presente provvedimento, entro i termini previsti per legge;

i. di dover precisare che tutti gli atti del procedimento in oggetto, propedeutici all'emissione del presente provvedimento, sono stati attuati dalla UOD 50.02.03 e, pertanto, permangono nella relativa esclusiva responsabilità;
j. di dover altresì precisare che il presente provvedimento costituisce l'atto conclusivo del procedimento ablativo, avviato su istanza di parte, ivi comprese le istruttorie, le disposizioni e le prescrizioni di cui ai provvedimenti emessi dalla D.G. 50.02.00 e/o UOD 50.02.03, non oggetto di disamina del presente provvedimento;
k. di dover disporre che chiunque si opponesse od in alcun modo creasse ostacolo alle predette operazioni, ovvero rimuovesse i segnali apposti dalla Società TERNA Rete Elettrica Nazionale S.p.A., incorrerà nella sanzione amministrativa prevista dalla legge, salvo le maggiori pene stabilite dal codice penale nel caso di reato maggiore;
l. di dover prevedere l'ausilio della forza pubblica in caso di resistenza passiva alla presa di possesso;
m. di dover trasmettere, ai sensi dell'art. 23 comma 5 del D.P.R. 327/2001, entro cinque giorni dalla data di emissione del presente Decreto, un estratto dello stesso per la relativa pubblicazione nel BURC;
n. di dover provvedere, a cura della Società TERNA Rete Elettrica Nazionale S.p.A., alla pubblicazione di un estratto del presente Decreto Dirigenziale, all'Albo Pretorio dei Comuni di Foiano di Val Fortore (BN), Montefalcone di Val Fortore (BN), Ginestra degli Schiavoni (BN), Castelfranco in Miscano (BN), Molinara (BN) e Ariano Irpino (AV);
o. di dover stabilire che la Società TERNA Rete Elettrica Nazionale S.p.A. provveda ad indicare in calce al presente decreto la data dell'immissione in possesso ed a trasmettere copia del relativo verbale all'ufficio per i registri immobiliari, per la relativa annotazione;
p. di dover stabilire altresì che la Società TERNA Rete Elettrica Nazionale S.p.A. provveda, dopo l'esecuzione del presente provvedimento, a trasmetterne copia all'Autorità Espropriante, unitamente a copia dei verbali di immissione in possesso e alle ricevute di avvenuta registrazione e trascrizione;
q. di dover precisare che la Società TERNA Rete Elettrica Nazionale S.p.A., quale soggetto beneficiario –a pena di revoca dell'Autorizzazione Unica ad essa conferita- è obbligata al pagamento di ogni onere e magistero, quali indennità, parcelle, rimborsi e spese comunque denominate, afferenti -direttamente o indirettamente- alla procedura ablativa di cui al presente atto, compreso eventuali oneri e/o sanzioni per ritardata registrazione e/o trascrizione del presente provvedimento

**VISTI**

a. il D.P.R. n. 8 giugno 2001, n. 327 e ss.mm.ii;
b. la D.G.R. n. 482 del 24.07.2018;
c. il D.D. n. 322 del 19.05.2021;
d. tutti gli atti richiamati in narrativa

**Alla stregua dell'istruttoria** compiuta dall'Autorità Espropriante STAFF 60.06.91, nonché dell'espressa dichiarazione di regolarità resa dal Dirigente

**DECRETA**

per i motivi indicati in premessa e che si intendono integralmente riportati:

1. su istanza della UOD 50.02.03 -prot. n. 288389/2021, prot. n. 387945/2021 e prot. n. 399028 del 29.07.2021- di **asservire ed occupare temporaneamente** in favore della Società TERNA Rete Elet-

trica Nazionale S.p.A. con sede legale alla Via Egidio Galbani n. 70 - 00156 Roma, p.iva n. 11799181000, soggetto Beneficiario, i beni interessati dal procedimento de quo in riferimento all'intervento denominato "*Realizzazione della connessione alla Stazione Elettrica RTN GIS 150 kV di Foiano di Val Fortore e relativi raccordi alla RTN, elettrodotto D.T. 150 kV Foiano-Ginestra-Ariano di collegamento alla S.T. RTN 380/150 kV di Ariano Irpino*", autorizzato con D.D. n. 343 del 20.05.2014, come individuati nella documentazione -grafica e descrittiva- trasmessa dalla UOD 50.02.03 con nota prot. n. 399028 del 29.07.2021, allegata al presente provvedimento a formarne parte integrante e sostanziale;

2. di precisare che le aree ivi indicate di proprietà comunale siano asservite/occupate temporaneamente con il presente provvedimento -esclusivamente- se appartenenti al patrimonio disponibile comunale e non gravate da uso civico. Pertanto, la Società TERNA Rete Elettrica Nazionale S.p.A., avrà cura di effettuare su tali aree i dovuti accertamenti, prima di dare esecuzione al presente decreto;
3. ai sensi dell'art. 22 del DPR n.327/01, di provvedere alla determinazione in via d'urgenza delle indennità di asservimento e della indennità di occupazione temporanea -senza particolari indagini e formalità- fissando il valore unitario di base in 2,00 €/$m^2$ e determinando, ai sensi degli artt. 36, 44 e 50 del D.P.R. n. 327/2001 e ss.mm.ii., le singole indennità come riportate nel "Piano particellare di esproprio descrittivo con determinazione urgente dell'indennità provvisoria" che, allegato al presente provvedimento, ne costituisce parte integrante e sostanziale, per l'importo complessivo di € 449.823,33. Ai sensi delle vigenti norme in materia, sono suscettibili di indennizzo i fabbricati, i manufatti e le opere di urbanizzazione, legittimamente realizzate, e le essenze arboree di pregio insistenti sul fondo oggetto di asservimento per cavidotto interrato e servitù di sorvolo, rimossi e non ripristinati al termine dei lavori. Detti elementi, rilevati e verbalizzati nello stato di consistenza, sono indennizzati ai sensi degli artt.32 - 38 del citato Testo Unico per le espropriazioni, in base al loro valore venale, tenuto conto dello stato di manutenzione in cui versano;
4. di disporre che sulle aree oggetto di asservimento per cavidotto interrato, come indicate nella documentazione grafica e descrittiva allegata al presente provvedimento, il Beneficiario può svolgere tutte le operazioni necessarie alla collocazione, all'uso, alla sorveglianza e alla manutenzione ordinaria e straordinaria degli impianti, ivi compreso l'accesso alle stesse con mezzi e personale. È fatto divieto al proprietario di edificare, piantumare alberature di alto fusto o alterare la situazione morfologica dei luoghi e svolgere attività che possono portare pregiudizio o compromettere le opere realizzate;
5. di disporre che sulle aree oggetto di servitù di sorvolo, come indicate nella documentazione grafica e descrittiva allegata al presente provvedimento, il Beneficiario può svolgere tutte le operazioni necessarie alla collocazione, all'uso, alla sorveglianza e alla manutenzione ordinaria e straordinaria dell'impianto, fino alla sua dismissione. Al medesimo Beneficiario sarà garantito l'accesso alle stesse con mezzi e personale. È fatto divieto al proprietario di svolgere attività che possono portare pregiudizio o compromettere le opere realizzate;
6. di dare atto che il presente decreto è sottoposto alla condizione sospensiva che sia successivamente notificato nelle forme degli atti processuali civili, ai sensi dell'art. 23 co. 1 lett. g) e dell'art. 49 co. 2 del DPR n.327/01, con un avviso contenente l'indicazione del luogo, del giorno, dell'ora in cui è prevista l'esecuzione dello stesso, almeno sette giorni prima di essa, ed eseguito mediante l'immissione in possesso da parte dell'indicato beneficiario, ai sensi dell'art. 23 co. 1 lett. h) e dell'art. 49 co. 3 del medesimo DPR. I suddetti adempimenti saranno tutti a cura e spese della Società TERNA Rete Elettrica Nazionale S.p.A. che provvederà, pertanto, alle notifiche e alla redazione contestuale dei verbali

di immissione in possesso e di consistenza, previo aggiornamento all'attualità dei dati catastali indicati nella documentazione grafica e descrittiva allegata al presente provvedimento.
Lo stato di consistenza e il verbale di immissione saranno redatti in contraddittorio con il proprietario o, nel caso di assenza o di rifiuto, con la presenza di almeno due testimoni che non siano dipendenti della Società Beneficiaria del presente provvedimento e/o dell'Autorità Espropriante. Potranno partecipare alle operazioni i titolari di diritti reali o personali sul bene.
Tutte le operazioni di immissione in possesso devono essere effettuate sotto la responsabilità di un unico coordinatore, al quale il soggetto beneficiario conferisce l'incarico di Responsabile delle Operazioni, nonché da uno o più tecnici abilitati ad eseguire i rilievi topografici. Chiunque, a qualunque titolo, partecipi alle operazioni di immissione in possesso, in nome e\o per conto del soggetto beneficiario, dev'essere munito di delega conferitagli da quest'ultimo.
I verbali di stato di consistenza ed immissione in possesso devono essere redatti in più copie del medesimo originale, delle quali una è consegnata, contestualmente alla immissione in possesso, alla ditta proprietaria se presente alle operazioni.
Nei verbali di stato di consistenza e di immissione in possesso è riportato, in modo chiaro ed intelligibile, l'effettivo stato dei luoghi, corredato di ogni indicazione utile alla puntuale quantificazione di eventuali danni a cose, colture e\o essenze arboree.
I verbali di stato di consistenza e di immissione in possesso sono firmati dal Responsabile delle Operazioni, dai tecnici che hanno eseguito i rilievi e dalla ditta proprietaria o, in difetto, dai testimoni.
Il soggetto beneficiario è tenuto a trasmettere all'Autorità espropriante, entro e non oltre trenta (30) giorni solari consecutivi dalle operazioni di immissione in possesso, i seguenti atti, anche in formato digitale: a) esemplari originali dei verbali di stato di consistenza e di immissione in possesso; b) copia del conferimento di incarico di Responsabile delle operazioni; c) il rilievo dei picchettamenti eseguiti sia in formato cartaceo sia in formato digitale non modificabile e, per ognuno di essi, l'indicazione delle coordinate WGS84; d) documentazione fotografica - in formato JPG - dello stato dei luoghi al momento dell'immissione in possesso delle aree -nella denominazione dei file immagini deve essere indicato il comune, il foglio ed il mappale dell'area fotografata-.
La mancata o incompleta trasmissione degli atti elencati rende nulle le operazioni di immissione in possesso.
Qualunque abuso commesso durante le operazioni di cui al presente decreto ricade nell'esclusiva responsabilità degli esecutori delle operazioni e\o del Soggetto beneficiario.
L'Autorità Espropriante si riserva la facoltà di effettuare, mediante propri Funzionari, il controllo contestuale o ex post delle operazioni de quo; i costi di dette verifiche e di tutte le altre azioni di controllo e monitoraggio, ai sensi del comma 186, art. 1 della L.R. 5/2013, saranno a carico della Società TERNA Rete Elettrica Nazionale S.p.A., in quanto soggetto beneficiario. Il proprietario del bene può comunicare alla Società TERNA Rete Elettrica Nazionale S.p.A. che condivide la determinazione della indennità dovute. La relativa dichiarazione è irrevocabile, e dovrà pervenire entro il termine di trenta giorni dall'immissione in possesso. Ricevuta dall'espropriato la comunicazione di condivisione dell'indennità e la documentazione comprovante la piena e libera disponibilità del bene, la Società TERNA Rete Elettrica Nazionale S.p.A. disporrà il pagamento dell'indennità nel termine di sessanta giorni. Decorso tale termine al proprietario saranno dovuti gli interessi nella misura del tasso legale.
In caso di silenzio all'offerta dell'indennità da parte del proprietario e/o in caso di mancata espressa condivisione della stessa, entro il termine di trenta giorni dall'immissione in possesso, le relative

somme saranno depositate, nei trenta (30) giorni successivi, presso il M.E.F. a cura del beneficiario del procedimento de quo. L'espropriato potrà chiedere la nomina dei tecnici, ai sensi dell'art. 21 del D.P.R. n. 327/01 e, se non condivide la relazione finale, potrà proporre opposizione alla stima.
In assenza dell'istanza del proprietario, la Società TERNA Rete Elettrica Nazionale S.p.A. chiederà la determinazione dell'indennità alla commissione provinciale prevista dall'art. 41 del D.P.R. n. 327/2001, che provvederà entro il termine di trenta giorni;

7. di disporre che la Società TERNA Rete Elettrica Nazionale S.p.A. provveda tempestivamente alla restituzione, in favore dei legittimi proprietari, delle aree occupate e non più necessarie alla realizzazione dell'opera pubblica e/o delle aree asservite, previa comunicazione -a mezzo raccomandata con ricevuta di ritorno- concernente l'indicazione del luogo, del giorno e dell'ora in cui è prevista l'esecuzione della citata operazione, almeno sette giorni prima di essa, e mediante redazione del relativo Verbale di restituzione, che la Società TERNA Rete Elettrica Nazionale S.p.A. avrà cura di trasmettere all'Autorità Espropriante;
8. di disporre che il Beneficiario del presente provvedimento provveda, a propria cura e spese, alla registrazione e trascrizione del presente provvedimento, entro i termini previsti per legge;
9. di precisare che tutti gli atti del procedimento in oggetto, propedeutici all'emissione del presente provvedimento, sono stati attuati dalla UOD 50.02.03 e, pertanto, permangono nella relativa esclusiva responsabilità;
10. di precisare altresì che il presente provvedimento costituisce l'atto conclusivo del procedimento ablativo, avviato su istanza di parte, ivi comprese le istruttorie, le disposizioni e le prescrizioni di cui ai provvedimenti emessi dalla D.G. 50.02.00 e/o UOD 50.02.03, non oggetto di disamina del presente provvedimento;
11. di disporre che chiunque si opponesse od in alcun modo creasse ostacolo alle predette operazioni, ovvero rimuovesse i segnali apposti dalla Società TERNA Rete Elettrica Nazionale S.p.A., incorrerà nella sanzione amministrativa prevista dalla legge, salvo le maggiori pene stabilite dal codice penale nel caso di reato maggiore;
12. di prevedere l'ausilio della forza pubblica in caso di resistenza passiva alla presa di possesso;
13. di trasmettere, ai sensi dell'art. 23 comma 5 del D.P.R. 327/2001, entro cinque giorni dalla data di emissione del presente Decreto, un estratto dello stesso per la relativa pubblicazione nel BURC;
14. di provvedere, a cura della Società TERNA Rete Elettrica Nazionale S.p.A., alla pubblicazione di un estratto del presente Decreto Dirigenziale, all'Albo Pretorio dei Comuni di Foiano di Val Fortore (BN), Montefalcone di Val Fortore (BN), Ginestra degli Schiavoni (BN), Castelfranco in Miscano (BN), Molinara (BN) e Ariano Irpino (AV);
15. di stabilire che la Società TERNA Rete Elettrica Nazionale S.p.A. provveda ad indicare in calce al presente decreto la data dell'immissione in possesso ed a trasmettere copia del relativo verbale all'ufficio per i registri immobiliari, per la relativa annotazione;
16. di stabilire altresì che la Società TERNA Rete Elettrica Nazionale S.p.A. provveda, dopo l'esecuzione del presente provvedimento, a trasmetterne copia all'Autorità Espropriante, unitamente a copia dei verbali di immissione in possesso e alle ricevute di avvenuta registrazione e trascrizione;
17. di precisare che la Società TERNA Rete Elettrica Nazionale S.p.A., quale soggetto beneficiario -a pena di revoca dell'Autorizzazione Unica ad essa conferita- è obbligata al pagamento di ogni onere e magistero, quali indennità, parcelle, rimborsi e spese comunque denominate, afferenti -direttamente

o indirettamente- alla procedura ablativa di cui al presente atto, compreso eventuali oneri e/o sanzioni per ritardata registrazione e/o trascrizione del presente provvedimento;

18. di dare atto che la fattispecie oggetto del presente provvedimento non rientra tra quelle soggette all'obbligo di pubblicazione previsto dal D.Lgs. n.33 del 14.03.2013;
19. di dare atto che in relazione al presente provvedimento non sussiste alcun obbligo in materia di informativa sulla privacy ai sensi dell'art. 13 del Regolamento UE n. 2016/679 (GDPR);
20. di dare atto che in relazione al presente procedimento non sussistono ai sensi dell'art.6 bis della L 241/90, così come integrata con L. 190/2012, situazioni di conflitto di interessi, in atto o potenziali, in capo a tutti i titolari degli uffici competenti ad adottare i pareri, le valutazioni tecniche, gli atti endoprocedimentali ed il provvedimento finale;
21. di inviare il presente atto, per quanto di rispettiva competenza:
    - al Gabinetto del Presidente;
    - alla Segreteria di Giunta;
    - alla Società TERNA Rete Elettrica Nazionale S.p.A. per gli adempimenti conseguenziali;
    - alla Direzione Generale Sviluppo Economico e Attività Produttive;
    - al Responsabile Unico del Procedimento dirigente UOD 50.02.03
    - al BURC per la pubblicazione.

Contro il presente decreto di esproprio è possibile ricorrere al Tribunale amministrativo regionale della Campania, entro il termine di sessanta giorni, decorrenti dalla data di notificazione del presente provvedimento.

In alternativa al ricorso giurisdizionale, è possibile presentare ricorso straordinario al Presidente della Repubblica entro il termine di centoventi giorni, decorrente dalla data di notificazione.

| ORDINE | N° INTESTATI | DATI CATASTALI | | | | | | | | Superficie Interessata (m²) | | |
|---|---|---|---|---|---|---|---|---|---|---|---|---|
| | | DITTA | CODICE FISCALE | FOGLIO | P.lla | SUPERFICIE HA | SUPERFICIE A | SUPERFICIE CA | QUALITA' | Area di servitù di cavidotto interrato (m²) | Area di servitù di sorvolo (m²) | Area di occupazione temporanea (m²) |
| COMUNE DI FOIANO DI VAL FORTORE (BN) | | | | | | | | | | | | |
| 1 | 1 | **********OMISSIS********** | ***OMISSIS**** | 37 | 138 ( ex 65) | - | 68 | 80 | SEMINATIVO | - | 837 | - |
| 2 | 1 | **********OMISSIS********** | ***OMISSIS**** | 37 | 137 (ex 65) | 1 | 57 | 30 | SEMINATIVO | - | 4.421 | 191 |
| | | | | 37 | 132 (ex 65) | - | 9 | 23 | SEMINATIVO | - | 337 | 911 |
| | | | | 37 | 133 (ex 65) | - | 57 | 87 | SEMINATIVO | - | 2.345 | - |
| | | | | 37 | 97 (ex 30) | - | 79 | 85 | SEMINATIVO | - | 2.217 | - |
| | 2 | **********OMISSIS********** | ***OMISSIS**** | 37 | 129 (ex 73) | - | 10 | 24 | SEMINATIVO | - | 182 | 396 |
| | | | | 37 | 130 (ex 73) | - | 21 | 79 | SEMINATIVO | - | 277 | 205 |
| | | | | 37 | 131 (ex 73) | 3 | 08 | 47 | SEMINATIVO | - | 5.470 | - |
| | | | | 37 | 123 (ex 74) | 3 | 22 | 55 | SEMINATIVO | - | 405 | 1.173 |
| | | | | 37 | 98 | 3 | 22 | 55 | SEMINATIVO | - | - | 114 |
| 3 | 1 | **********OMISSIS********** | ***OMISSIS**** | 37 | 29 | - | 58 | 70 | SEMINATIVO | - | 176 | - |
| | 2 | **********OMISSIS********** | ***OMISSIS**** | | | | | | | | | |
| 4 | 1 | **********OMISSIS********** | ***OMISSIS**** | 37 | 32 | 2 | 82 | 90 | SEMINATIVO | - | 5.684 | 738 |
| | 2 | **********OMISSIS********** | ***OMISSIS**** | | | | | | | | | |
| 5 | 1 | **********OMISSIS********** | ***OMISSIS**** | 37 | 25 | 2 | 93 | 90 | SEMINATIVO | - | 153 | 192 |
| 6 | 1 | **********OMISSIS********** | ***OMISSIS**** | 37 | 33 | 1 | 51 | 70 | SEMINATIVO | - | 2.891 | - |
| 7 | 1 | **********OMISSIS********** | ***OMISSIS**** | 41 | 2 | 3 | 92 | 60 | SEMINATIVO | - | 3.147 | 298 |
| | | | | 41 | 5 | - | 80 | 80 | SEMINATIVO | - | 1.385 | 244 |
| 8 | 1 | **********OMISSIS********** | ***OMISSIS**** | 41 | 75 | 1 | 64 | 30 | SEMINATIVO | - | 2.613 | 51 |
| 9 | 1 | **********OMISSIS********** | ***OMISSIS**** | 41 | 12 | 2 | 53 | 60 | SEMINATIVO | - | 3.653 | - |
| | 2 | **********OMISSIS********** | ***OMISSIS**** | | | | | | | | | |
| | 3 | **********OMISSIS********** | ***OMISSIS**** | | | | | | | | | |
| | 4 | **********OMISSIS********** | ***OMISSIS**** | | | | | | | | | |
| 10 | 1 | **********OMISSIS********** | ***OMISSIS**** | 41 | 85 | 6 | 33 | 19 | SEMINATIVO | - | 7.489 | 248 |
| 11 | 1 | **********OMISSIS********** | ***OMISSIS**** | 41 | 39 | - | 18 | 40 | SEMINATIVO | - | 239 | - |
| | | | | 41 | 40 | - | - | 45 | SEMINATIVO | - | 45 | - |
| | | | | 41 | 19 | - | 81 | 60 | SEMINATIVO | - | 3.231 | - |
| | | | | 41 | 23 | - | 46 | 95 | SEMINATIVO | - | 1.520 | - |
| | | | | 41 | 106 (ex 52) | - | 16 | 00 | SEMINATIVO | - | 1.066 | - |
| | | | | 41 | 104 (ex 64) | - | 34 | 12 | SEMINATIVO | - | 3 | - |
| | | | | | | - | 2 | 88 | PASCOLO ARB | | | |

fonte: http://burc.regione.campania.it

| ORDINE | N° INTESTATI | DATI CATASTALI | | | | | | | | Superficie Interessata (m²) | | |
|---|---|---|---|---|---|---|---|---|---|---|---|---|
| | | DITTA | CODICE FISCALE | FOGLIO | P.lla | SUPERFICIE HA | SUPERFICIE A | SUPERFICIE CA | QUALITA' | Area di servitù di cavidotto interrato (m²) | Area di servitù di sorvolo (m²) | Area di occupazione temporanea (m²) |
| 12 | 1 | **********OMISSIS********** | ***OMISSIS**** | 41 | 105 (ex 52) | 1 | 04 | 00 | SEMINATIVO | - | 1.380 | 381 |
| | | | | 41 | 103 (ex 64) | 1 | 60 | 02 | SEMINATIVO | - | 4.802 | 610 |
| | | | | | | - | 13 | 52 | PASCOLO ARB | | | |
| | | | | 41 | 49 | - | 35 | 70 | SEMINATIVO | - | - | 130 |
| 13 | 1 | **********OMISSIS********** | ***OMISSIS**** | 41 | 28 | 1 | 46 | 99 | SEMINATIVO | - | 4.088 | - |
| | 2 | **********OMISSIS********** | ***OMISSIS**** | | | | | | | | | |
| | 3 | **********OMISSIS********** | ***OMISSIS**** | | | | | | | | | |
| | 4 | **********OMISSIS********** | '***OMISSIS**** | | | - | 17 | 11 | PASCOLO | | | |
| | 5 | **********OMISSIS********** | '***OMISSIS**** | | | | | | | | | |
| 14 | 1 | **********OMISSIS********** | '***OMISSIS**** | 36 | 46 | 1 | 17 | 50 | SEMINATIVO | - | - | 95 |
| 15 | 1 | **********OMISSIS********** | ***OMISSIS**** | 36 | 45 | - | 38 | 82 | SEMINATIVO | - | - | 399 |
| | | | | | | - | 7 | 08 | PASCOLO | | | |
| 16 | 1 | **********OMISSIS********** | '***OMISSIS**** | 41 | 71 | 2 | 63 | 95 | SEMINATIVO | - | - | 598 |

## COMUNE DI MONTEFALCONE DI VAL FORTORE (BN)

| | | | | | | | | | | | | |
|---|---|---|---|---|---|---|---|---|---|---|---|---|
| 17 | 1 | **********OMISSIS********** | ***OMISSIS**** | 21 | 1 | 1 | 87 | 70 | SEMINATIVO | - | 1.654 | - |
| 18 | 1 | **********OMISSIS********** | ***OMISSIS**** | 21 | 93 | - | 61 | 40 | SEMINATIVO | - | 2.984 | 417 |
| | | | | 21 | 92 | - | 33 | 80 | SEMINATIVO | - | 1.744 | 380 |
| | | | | 21 | 98 | - | 49 | 00 | SEMINATIVO | - | 1.261 | 114 |
| | | | | 21 | 88 | - | 34 | 00 | SEMINATIVO | - | 2.603 | - |
| 19 | 1 | **********OMISSIS********** | ***OMISSIS**** | 21 | 94 | - | 89 | 20 | SEMINATIVO | - | 181 | - |
| | | | | 21 | 99 | - | 53 | 10 | SEMINATIVO | - | 71 | - |
| | | | | 21 | 164 | - | 68 | 60 | SEMINATIVO | - | 4.331 | - |
| | | | | 21 | 162 | - | 67 | 00 | SEMINATIVO | - | 337 | - |
| | | | | 21 | 163 | 1 | 35 | 70 | SEMINATIVO | - | 6.799 | 94 |
| | | | | 21 | 206 | 1 | 19 | 44 | SEMINATIVO | - | 2.222 | - |
| | | | | 37 | 59 | 2 | 30 | 85 | SEMINATIVO | - | 3.516 | - |
| | | | | 37 | 131 | 2 | 30 | 85 | SEMINATIVO | - | 3.626 | - |
| 20 | 1 | **********OMISSIS********** | ***OMISSIS**** | 21 | 100 | - | 34 | 90 | SEMINATIVO | - | 288 | - |
| | | | | 21 | 47 | - | 34 | 50 | SEMINATIVO | - | 1.122 | 178 |
| | | | | 21 | 91 | - | 34 | 30 | SEMINATIVO | - | 2.465 | 267 |
| | | | | 21 | 50 | - | 17 | 80 | SEMINATIVO | - | 1.569 | - |
| | | | | 21 | 48 | - | 3 | 50 | SEMINATIVO | - | 185 | - |
| | | | | 21 | 103 | - | 3 | 00 | SEMINATIVO | - | 125 | - |
| | | | | 21 | 51 | - | 15 | 20 | SEMINATIVO | - | 28 | - |
| | | | | 37 | 113 | - | 51 | 50 | SEMINATIVO | - | 1.480 | - |
| | | | | 37 | 5 | 2 | 47 | 30 | SEMINATIVO | - | 2.184 | - |
| | | | | 37 | 132 | 1 | 00 | 00 | SEMINATIVO | - | 84 | - |
| | | | | 21 | 37 | - | 47 | 00 | SEMINATIVO | - | - | 318 |
| | | | | 21 | 221 | - | 55 | 40 | SEMINATIVO | - | - | 710 |
| | | | | 21 | 245 | 1 | 10 | 00 | SEMINATIVO | - | - | 161 |
| | | | | 21 | 155 | - | 39 | 20 | SEMINATIVO | - | - | 189 |

fonte: http://burc.regione.campania.it

| ORDINE | N° INTESTATI | DATI CATASTALI | | | | | | | | Superficie Interessata (m²) | | |
|---|---|---|---|---|---|---|---|---|---|---|---|---|
| | | DITTA | CODICE FISCALE | FOGLIO | P.lla | SUPERFICIE | | | QUALITA' | Area di servitù di cavidotto interrato (m²) | Area di servitù di sorvolo (m²) | Area di occupazione temporanea (m²) |
| | | | | | | HA | A | CA | | | | |
| 22 | 1 | **********OMISSIS********** | ***OMISSIS**** | 21 | 184 | 1 | 00 | 00 | SEMINATIVO | - | 1.767 | - |
| | | | | 21 | 133 | - | 30 | 70 | SEMINATIVO | - | 1.294 | - |
| 23 | 1 | **********OMISSIS********** | ***OMISSIS**** | 21 | 214 | - | 79 | 27 | SEMINATIVO | - | 424 | 24 |
| | | | | 21 | 90 | 1 | 24 | 40 | SEMINATIVO | - | 2.210 | 611 |
| | | | | 21 | 179 | - | 61 | 00 | SEMINATIVO | - | 3.408 | - |
| | | | | | | - | 7 | 55 | PASCOLO | | | |
| | | | | 21 | 9 | - | 5 | 90 | PASCOLO | - | 590 | - |
| | | | | 21 | 33 | 1 | 21 | 80 | SEMINATIVO | - | 18 | - |
| | | | | 21 | 251 | 1 | 49 | 42 | SEMINATIVO | - | - | 234 |
| | | | | 21 | 207 | - | 80 | 59 | SEMINATIVO | - | - | 401 |
| 24 | 1 | **********OMISSIS********** | '***OMISSIS**** | 21 | 173 | - | 44 | 80 | SEMINATIVO | - | 1.529 | - |
| | 2 | **********OMISSIS********** | '***OMISSIS**** | | | | | | | | | |
| | 3 | **********OMISSIS********** | '***OMISSIS**** | | | | | | | | | |
| | 4 | **********OMISSIS********** | '***OMISSIS**** | | | | | | | | | |
| | 5 | **********OMISSIS********** | '***OMISSIS**** | | | | | | | | | |
| | 6 | **********OMISSIS********** | '***OMISSIS**** | | | | | | | | | |
| 25 | 1 | **********OMISSIS********** | '***OMISSIS**** | 21 | 27 | - | 81 | 70 | SEMINATIVO | - | 1.132 | 162 |
| | 2 | **********OMISSIS********** | '***OMISSIS**** | | | | | | | | | |
| 26 | 1 | **********OMISSIS********** | '***OMISSIS**** | 21 | 30 | - | 69 | 20 | SEMINATIVO | - | 1.942 | - |
| 27 | 1 | **********OMISSIS********** | '***OMISSIS**** | 21 | 85 | - | 99 | 90 | SEMINATIVO | - | 425 | 215 |
| | 2 | **********OMISSIS********** | '***OMISSIS**** | | | | | | | | | |
| | 3 | **********OMISSIS********** | '***OMISSIS**** | | | | | | | | | |
| | 4 | **********OMISSIS********** | '***OMISSIS**** | | | | | | | | | |
| | 5 | **********OMISSIS********** | '***OMISSIS**** | | | | | | | | | |
| | 6 | **********OMISSIS********** | '***OMISSIS**** | | | | | | | | | |
| 28 | 1 | **********OMISSIS********** | '***OMISSIS**** | 21 | 31 | 1 | 10 | 20 | SEMINATIVO | - | 7.317 | 125 |
| 29 | 1 | **********OMISSIS********** | ***OMISSIS**** | 21 | 49 | - | 52 | 40 | SEMINATIVO | - | 2.078 | - |
| | | | | 21 | 135 | - | 94 | 20 | SEMINATIVO | - | 287 | - |
| 30 | 1 | **********OMISSIS********** | '***OMISSIS**** | 21 | 132 | - | 32 | 10 | SEMINATIVO | - | 1.403 | - |
| | 2 | **********OMISSIS********** | '***OMISSIS**** | | | | | | | | | |
| 31 | 1 | **********OMISSIS********** | ***OMISSIS**** | 21 | 68 | 1 | 27 | 08 | SEMINATIVO | - | 3.191 | - |
| | | | | | | - | 30 | 02 | PASCOLO ARB | | | |
| | | | | 21 | 71 | 1 | 36 | 76 | SEMINATIVO | - | 2.126 | - |
| | | | | | | - | 18 | 24 | PASCOLO ARB | | | |
| | | | | 21 | 89 | 1 | 22 | 40 | SEMINATIVO | - | 2.746 | - |
| | | | | 23 | 25 | - | 63 | 60 | SEMINATIVO | - | 1.496 | - |
| | | | | | | - | 21 | 20 | PASCOLO ARB | | | |

fonte: http://burc.regione.campania.it

| ORDINE | N° INTESTATI | DATI CATASTALI | | | | | | | | Superficie Interessata (m²) | | |
|---|---|---|---|---|---|---|---|---|---|---|---|---|
| | | DITTA | CODICE FISCALE | FOGLIO | P.lla | SUPERFICIE | | | QUALITA' | Area di servitù di cavidotto interrato (m²) | Area di servitù di sorvolo (m²) | Area di occupazione temporanea (m²) |
| | | | | | | HA | A | CA | | | | |
| 32 | 1 | ********OMISSIS******** | '***OMISSIS**** | 21 | 70 | 1 | 36 | 60 | SEMINATIVO | - | 4.535 | - |
| 33 | 1 | ********OMISSIS******** | ***OMISSIS**** | 23 | 82 | - | 54 | 84 | SEMINATIVO | - | 1.984 | 106 |
| | | | | | | - | 23 | 36 | PASCOLO ARB | | | |
| 34 | 1 | ********OMISSIS******** | '***OMISSIS**** | 23 | 83 | - | 52 | 80 | SEMINATIVO | - | 3.450 | - |
| | 2 | ********OMISSIS******** | '***OMISSIS**** | | | | | | | | | |
| | 3 | ********OMISSIS******** | '***OMISSIS**** | | | | | | | | | |
| | 4 | ********OMISSIS******** | ***OMISSIS**** | 23 | 84 | - | 22 | 00 | SEMINATIVO | - | 843 | - |
| | 5 | ********OMISSIS******** | ***OMISSIS**** | 23 | 937 | 1 | 54 | 46 | SEMINATIVO | - | - | 418 |
| 35 | 1 | ********OMISSIS******** | ***OMISSIS**** | 23 | 125 | 1 | 12 | 56 | SEMINATIVO | - | 2.701 | 322 |
| | | | | 23 | 26 | 1 | 93 | 50 | SEMINATIVO | - | 8.893 | 476 |
| 36 | 1 | ********OMISSIS******** | ***OMISSIS**** | 23 | 123 | 2 | 50 | 62 | SEMINATIVO | - | 3.503 | 36 |
| | | | | 23 | 129 | - | 1 | 81 | SEMINATIVO | - | 174 | - |
| | | | | 23 | 132 | - | 4 | 24 | SEMINATIVO | - | 391 | - |
| 37 | 1 | ********OMISSIS******** | '***OMISSIS**** | 23 | 126 | - | 1 | 92 | SEMINATIVO | - | 192 | - |
| | 2 | ********OMISSIS******** | ***OMISSIS**** | 23 | 128 | - | 10 | 20 | SEMINATIVO | - | 58 | - |
| | | | | 23 | 130 | - | 5 | 96 | FABB. DIRUTO | - | 596 | - |
| | 3 | ********OMISSIS******** | ***OMISSIS**** | 23 | 131 | - | 3 | 32 | SEMINATIVO | - | 299 | - |
| | | | | 23 | 127 | - | 3 | 14 | SEMINATIVO | - | - | 23 |
| 38 | 1 | ********OMISSIS******** | ***OMISSIS**** | 23 | 48 | - | 12 | 00 | PASCOLO ARB. | - | 728 | - |
| | | | | | | - | - | 70 | SEMINATIVO | | | |
| | | | | 23 | 108 | - | 50 | 00 | PASCOLO ARB | - | 2.254 | - |
| | | | | | | - | 50 | 40 | SEMINATIVO | | | |
| 39 | 1 | ********OMISSIS******** | '***OMISSIS**** | 23 | 945 (ex 33) | 1 | 52 | 47 | ORTO IRRIGUO | - | 976 | 1.108 |
| | 2 | ********OMISSIS******** | '***OMISSIS**** | | | | | | | | | |
| | 3 | ********OMISSIS******** | '***OMISSIS**** | | | | | | | | | |
| | 4 | ********OMISSIS******** | '***OMISSIS**** | | | | | | | | | |
| | 5 | ********OMISSIS******** | '***OMISSIS**** | | | | | | | | | |
| | 6 | ********OMISSIS******** | '***OMISSIS**** | | | | | | | | | |
| | 7 | ********OMISSIS******** | '***OMISSIS**** | | | | | | | | | |
| | 8 | ********OMISSIS******** | '***OMISSIS**** | | | | | | | | | |
| 40 | 1 | ********OMISSIS******** | '***OMISSIS**** | 24 | 55 | 1 | 79 | 40 | SEMINATIVO | - | 4.665 | 372 |
| | 2 | ********OMISSIS******** | '***OMISSIS**** | | | | | | | | | |
| | 3 | ********OMISSIS******** | '***OMISSIS**** | | | | | | | | | |
| | 4 | ********OMISSIS******** | '***OMISSIS**** | | | | | | | | | |
| | 5 | ********OMISSIS******** | '***OMISSIS**** | | | | | | | | | |
| 41 | 1 | ********OMISSIS******** | ***OMISSIS**** | 23 | 63 | - | 83 | 80 | SEMINATIVO | - | 4.754 | - |
| | | | | 35 | 42 | - | 77 | 03 | SEMINATIVO | - | 2.581 | 354 |
| | | | | | | - | 3 | 77 | PASCOLO ARB. | | | |

fonte: http://burc.regione.campania.it

| ORDINE | N° INTESTATI | DATI CATASTALI | | | | | | | | Superficie Interessata (m²) | | |
|---|---|---|---|---|---|---|---|---|---|---|---|---|
| | | DITTA | CODICE FISCALE | FOGLIO | P.lla | SUPERFICIE | | | QUALITA' | Area di servitù di cavidotto interrato (m²) | Area di servitù di sorvolo (m²) | Area di occupazione temporanea (m²) |
| | | | | | | HA | A | CA | | | | |
| 42 | 1 | **********OMISSIS********** | '***OMISSIS**** | 35 | 41 | 1 | 98 | 60 | SEMINATIVO | - | 2.738 | - |
| | 2 | **********OMISSIS********** | '***OMISSIS**** | | | | | | | | | |
| | 3 | **********OMISSIS********** | '***OMISSIS**** | | | | | | | | | |
| 43 | 1 | **********OMISSIS********** | ***OMISSIS**** | 35 | 40 | - | 22 | 35 | ULIVETO | - | 1.145 | - |
| | | | | | | - | 16 | 65 | SEMINATIVO | | | |
| 44 | 1 | **********OMISSIS********** | ***OMISSIS**** | 35 | 43 | - | 32 | 77 | PASCOLO | - | 1.007 | 1.321 |
| | | | | | | - | 96 | 13 | SEMIINATIVO | | | |
| 45 | 1 | **********OMISSIS********** | '***OMISSIS**** | 35 | 44 | 2 | 00 | 40 | SEMINATIVO | - | 3.033 | 1.077 |
| | 2 | **********OMISSIS********** | '***OMISSIS**** | | | | | | | | | |
| | 3 | **********OMISSIS********** | '***OMISSIS**** | | | | | | | | | |
| | 4 | **********OMISSIS********** | '***OMISSIS**** | | | | | | | | | |
| 46 | 1 | **********OMISSIS********** | '***OMISSIS**** | 35 | 5 | 8 | 06 | 70 | PASCOLO | - | 3.754 | 18 |
| | 2 | **********OMISSIS********** | '***OMISSIS**** | 35 | 17 | 4 | 94 | 60 | PASCOLO | - | 2.913 | - |
| | 3 | **********OMISSIS********** | '***OMISSIS**** | | | | | | | | | |
| | 4 | **********OMISSIS********** | '***OMISSIS**** | 35 | 25 | - | 36 | 40 | PASCOLO | - | 20 | - |
| | 5 | **********OMISSIS********** | '***OMISSIS**** | | | | | | | | | |
| 47 | 1 | **********OMISSIS********** | ***OMISSIS**** | 35 | 6 | 4 | 67 | 30 | SEMINATIVO | - | 7.344 | - |
| | | | | 35 | 14 | - | 65 | 63 | PASCOLO | - | 1.817 | - |
| | | | | | | - | 44 | 77 | PASCOLO ARB. | | | |
| 48 | 1 | **********OMISSIS********** | '***OMISSIS**** | 35 | 16 | 1 | 02 | 15 | SEMINATIVO | - | 6.081 | - |
| | 2 | **********OMISSIS********** | '***OMISSIS**** | | | - | 37 | 05 | PASCOLO | | | |
| 49 | 1 | **********OMISSIS********** | '***OMISSIS**** | 35 | 15 | 4 | 18 | 63 | PASCOLO ARB | - | 3.604 | 286 |
| | 2 | **********OMISSIS********** | '***OMISSIS**** | | | | | | | | | |
| | 3 | **********OMISSIS********** | '***OMISSIS**** | | | | | | | | | |
| | 4 | **********OMISSIS********** | '***OMISSIS**** | | | | | | | | | |
| | 5 | **********OMISSIS********** | '***OMISSIS**** | | | | | | | | | |
| | 6 | **********OMISSIS********** | '***OMISSIS**** | | | - | 69 | 07 | SEMINATIVO | | | |
| | 7 | **********OMISSIS********** | '***OMISSIS**** | | | | | | | | | |
| | 8 | **********OMISSIS********** | '***OMISSIS**** | | | | | | | | | |
| | 9 | **********OMISSIS********** | '***OMISSIS**** | | | | | | | | | |
| | 10 | **********OMISSIS********** | '***OMISSIS**** | | | | | | | | | |
| | 11 | **********OMISSIS********** | '***OMISSIS**** | | | | | | | | | |
| 50 | 1 | **********OMISSIS********** | ***OMISSIS**** | 35 | 19 | - | 73 | 70 | SEMINATIVO | - | 3.421 | 994 |
| | | | | 35 | 20 | - | - | 80 | AREA FABB. DM | - | 29 | - |
| | | | | 36 | 2 | 1 | 15 | 10 | SEMINATIVO | - | 2.736 | - |
| 51 | 1 | **********OMISSIS********** | '***OMISSIS**** | 36 | 74 | 1 | 22 | 90 | SEMINATIVO | - | 2.135 | - |
| | 2 | **********OMISSIS********** | '***OMISSIS**** | | | | | | | | | |
| | 3 | **********OMISSIS********** | '***OMISSIS**** | | | | | | | | | |
| 52 | 1 | **********OMISSIS********** | '***OMISSIS**** | 36 | 97 | 1 | 15 | 50 | PASCOLO ARB. | - | 3.015 | - |
| | 2 | **********OMISSIS********** | '***OMISSIS**** | | | | | | | | | |

fonte: http://burc.regione.campania.it

| ORDINE | N° INTESTATI | DATI CATASTALI | | | | | | | | Superficie Interessata (m²) | | |
|---|---|---|---|---|---|---|---|---|---|---|---|---|
| | | DITTA | CODICE FISCALE | FOGLIO | P.lla | SUPERFICIE | | | QUALITA' | Area di servitù di cavidotto interrato (m²) | Area di servitù di sorvolo (m²) | Area di occupazione temporanea (m²) |
| | | | | | | HA | A | CA | | | | |
| 53 | 1 | **********OMISSIS********** | '***OMISSIS**** | 36 | 98 | 2 | 51 | 40 | PASCOLO ARB. | - | 5.156 | 27 |
| | 2 | **********OMISSIS********** | '***OMISSIS**** | | | | | | | | | |
| | 3 | **********OMISSIS********** | '***OMISSIS**** | | | | | | | | | |
| | 4 | **********OMISSIS********** | '***OMISSIS**** | | | | | | | | | |
| 54 | 1 | **********OMISSIS********** | '***OMISSIS**** | 36 | 4 | 1 | 06 | 90 | SEMINATIVO | - | 2.166 | - |
| 55 | 1 | **********OMISSIS********** | '***OMISSIS**** | 36 | 154 (ex 46) | 3 | 44 | 96 | SEMINATIVO | - | € 2.976,00 | € 1.858,00 |
| | 2 | **********OMISSIS********** | '***OMISSIS**** | | | | | | | | | |
| | 3 | **********OMISSIS********** | ***OMISSIS**** | 36 | 137 | - | 99 | 70 | SEMINATIVO | - | - | 827 |
| 56 | 1 | **********OMISSIS********** | '***OMISSIS**** | 36 | 57 | 1 | 03 | 90 | PASCOLO ARB. | - | 2.715 | - |
| | 2 | **********OMISSIS********** | '***OMISSIS**** | | | | | | | | | |
| | 3 | **********OMISSIS********** | '***OMISSIS**** | | | | | | | | | |
| | 4 | **********OMISSIS********** | '***OMISSIS**** | | | | | | | | | |
| | 5 | **********OMISSIS********** | '***OMISSIS**** | | | | | | | | | |
| 57 | 1 | **********OMISSIS********** | '***OMISSIS**** | 36 | 58 | - | 58 | 40 | SEMINATIVO | - | 2.470 | - |
| | 2 | **********OMISSIS********** | '***OMISSIS**** | | | | | | | | | |
| 58 | 1 | **********OMISSIS********** | '***OMISSIS**** | 36 | 61 | 1 | 20 | 40 | SEMINATIVO | - | 3.130 | 441 |
| | 2 | **********OMISSIS********** | '***OMISSIS**** | | | | | | | | | |
| | 3 | **********OMISSIS********** | '***OMISSIS**** | | | | | | | | | |
| | 4 | **********OMISSIS********** | '***OMISSIS**** | | | | | | | | | |
| 59 | 1 | **********OMISSIS********** | '***OMISSIS**** | 36 | 62 | 1 | 28 | 70 | PASCOLO | - | 5.006 | 134 |
| | 2 | **********OMISSIS********** | '***OMISSIS**** | 37 | 75 | 1 | 56 | 80 | PASCOLO ARB. | - | 369 | - |

fonte: http://burc.regione.campania.it

| ORDINE | N° INTESTATI | DATI CATASTALI | | | | | | | | Superficie Interessata (m²) | | |
|---|---|---|---|---|---|---|---|---|---|---|---|---|
| | | DITTA | CODICE FISCALE | FOGLIO | P.lla | SUPERFICIE | | | QUALITA' | Area di servitù di cavidotto interrato (m²) | Area di servitù di sorvolo (m²) | Area di occupazione temporanea (m²) |
| | | | | | | HA | A | CA | | | | |
| 60 | 1 | **********OMISSIS********** | '***OMISSIS**** | 36 | 68 | 2 | 25 | 80 | PASCOLO | - | 3.141 | - |
| | 2 | **********OMISSIS********** | '***OMISSIS**** | | | | | | | | | |
| | 3 | **********OMISSIS********** | '***OMISSIS**** | | | | | | | | | |
| | 4 | **********OMISSIS********** | '***OMISSIS**** | | | | | | | | | |
| | 5 | **********OMISSIS********** | '***OMISSIS**** | | | | | | | | | |
| | 6 | **********OMISSIS********** | '***OMISSIS**** | | | | | | | | | |
| | 7 | **********OMISSIS********** | '***OMISSIS**** | | | | | | | | | |
| | 8 | **********OMISSIS********** | '***OMISSIS**** | | | | | | | | | |
| | 9 | **********OMISSIS********** | '***OMISSIS**** | | | | | | | | | |
| | 10 | **********OMISSIS********** | '***OMISSIS**** | | | | | | | | | |
| | 11 | **********OMISSIS********** | '***OMISSIS**** | | | | | | | | | |
| | 12 | **********OMISSIS********** | '***OMISSIS**** | | | | | | | | | |
| | 13 | **********OMISSIS********** | '***OMISSIS**** | | | | | | | | | |
| | 14 | **********OMISSIS********** | '***OMISSIS**** | | | | | | | | | |
| | 15 | **********OMISSIS********** | '***OMISSIS**** | | | | | | | | | |
| | 16 | **********OMISSIS********** | '***OMISSIS**** | | | | | | | | | |
| | 17 | **********OMISSIS********** | '***OMISSIS**** | | | | | | | | | |
| | 18 | **********OMISSIS********** | '***OMISSIS**** | | | | | | | | | |
| | 19 | **********OMISSIS********** | '***OMISSIS**** | | | | | | | | | |
| | 20 | **********OMISSIS********** | '***OMISSIS**** | | | | | | | | | |
| 61 | 1 | **********OMISSIS********** | ***OMISSIS**** | 36 | 17 | - | 56 | 60 | SEMINATIVO | - | 843 | - |
| | | | | | | - | 2 | 20 | PASCOLO ARB | | | |
| | | | | 36 | 18 | - | 6 | 10 | SEMINATIVO | - | 17 | - |
| | | | | | | - | 1 | 80 | PASCOLO ARB | | | |
| 62 | 1 | **********OMISSIS********** | '***OMISSIS**** | 36 | 67 | 1 | 15 | 70 | SEMINATIVO | - | 15 | - |
| | 2 | **********OMISSIS********** | '***OMISSIS**** | | | | | | | | | |
| 63 | 1 | **********OMISSIS********** | '***OMISSIS**** | 37 | 73 | - | 99 | 82 | SEMINATIVO | - | 641 | - |
| | 4 | **********OMISSIS********** | '***OMISSIS**** | | | | | | | | | |
| | 6 | **********OMISSIS********** | '***OMISSIS**** | | | - | 13 | 98 | PASCOLO | | | |
| | 7 | **********OMISSIS********** | '***OMISSIS**** | | | | | | | | | |
| 64 | 1 | **********OMISSIS********** | ***OMISSIS**** | 37 | 74 | - | 80 | 51 | SEMINATIVO | - | 3.521 | - |
| | | | | | | - | 15 | 09 | PASCOLO | | | |
| | | | | 37 | 76 | - | 28 | 26 | SEMINATIVO | - | 4 | 153 |
| | | | | | | - | 25 | 24 | PASCOLO | | | |
| 65 | 1 | **********OMISSIS********** | '***OMISSIS**** | 37 | 77 | - | 92 | 88 | SEMINATIVO | - | 1.780 | 1.508 |
| | 2 | **********OMISSIS********** | '***OMISSIS**** | | | - | 16 | 22 | PASCOLO | | | |
| 66 | 1 | **********OMISSIS********** | '***OMISSIS**** | 37 | 78 | - | 62 | 50 | SEMINATIVO | - | 1.944 | - |
| 67 | 1 | **********OMISSIS********** | ***OMISSIS**** | 37 | 4 | 1 | 21 | 70 | PASCOLO | - | 822 | - |
| | | | | 40 | 5 | 4 | 81 | 70 | SEMINATIVO | - | 1.120 | - |
| | | | | | | 1 | 30 | 00 | ORTO IRRG. | | | |
| | | | | 40 | 58 | - | 20 | 00 | PASCOLO | - | 1.419 | - |
| | | | | 40 | 60 | - | 18 | 50 | PASCOLO | - | 15 | - |
| | | | | 40 | 62 | - | 42 | 00 | SEMINATIVO | - | 3.935 | 46 |
| | | | | 40 | 63 | - | 44 | 30 | SEMINATIVO | - | 523 | - |

fonte: http://burc.regione.campania.it

| ORDINE | N° INTESTATI | DATI CATASTALI | | | | | | | | Superficie Interessata (m²) | | |
|---|---|---|---|---|---|---|---|---|---|---|---|---|
| | | DITTA | CODICE FISCALE | FOGLIO | P.lla | SUPERFICIE | | | QUALITA' | Area di servitù di cavidotto interrato (m²) | Area di servitù di sorvolo (m²) | Area di occupazione temporanea (m²) |
| | | | | | | HA | A | CA | | | | |
| 68 | 1 | **********OMISSIS********** | ***OMISSIS**** | 37 | 163 (ex 66) | 1 | 43 | 99 | SEMINATIVO | - | 2.500 | 1.030 |
| | | | | 37 | 165 (ex 66) | 2 | 10 | 48 | SEMINATIVO | - | 3.830 | 585 |
| | | | | 37 | 157 (ex 35) | - | 73 | 15 | SEMINATIVO | - | 885 | 494 |
| | | | | | | - | 4 | 17 | PASCOLO | | | |
| | | | | | | - | - | 17 | PASCOLO ARB | | | |
| | | | | 23 | 915 | 1 | 53 | 71 | SEMINATIVO | - | - | 264 |
| | | | | | | - | - | 18 | PASCOLO | | | |
| | | | | 23 | 31 | 1 | 19 | 85 | SEMINATIVO | - | - | 280 |
| | | | | | | - | 40 | 75 | PASCOLO ARB | | | |
| | | | | 23 | 917 | - | 49 | 46 | SEMINATIVO | - | - | 332 |
| | | | | | | - | 1 | 29 | PASCOLO | | | |
| 69 | 1 | **********OMISSIS********** | '***OMISSIS**** | 37 | 176 (ex 9) | 3 | 54 | 10 | SEMINATIVO | - | 5.395 | 652 |
| | 2 | **********OMISSIS********** | '***OMISSIS**** | | | | | | | | | |
| 70 | 1 | **********OMISSIS********** | ***OMISSIS**** | 37 | 149 (ex 9) | - | 4 | 96 | SEMINATIVO | - | 98 | 468 |
| | | | | 37 | 148 (ex 9) | - | 19 | 84 | SEMINATIVO | - | 1.547 | - |
| | | | | 37 | 37 | 1 | 21 | 60 | SEMINATIVO | - | 209 | - |
| 71 | 1 | **********OMISSIS********** | ***OMISSIS**** | 37 | 62 | - | 99 | 60 | SEMINATIVO | - | 4.636 | 277 |
| | | | | | | - | 17 | 10 | PASCOLO ARB | | | |
| 72 | 1 | **********OMISSIS********** | '***OMISSIS**** | 37 | 168 (ex 9) | - | - | 48 | ENTE URBANO | - | 48 | - |
| 73 | 1 | **********OMISSIS********** | '***OMISSIS**** | 40 | 91 | 2 | 05 | 90 | SEMINATIVO | - | 2.050 | - |
| 74 | 1 | **********OMISSIS********** | '***OMISSIS**** | 40 | 76 | 3 | 98 | 00 | SEMINATIVO | - | 9.662 | 1.153 |
| 75 | 1 | **********OMISSIS********** | ***OMISSIS**** | 38 | 16 | - | 32 | 80 | SEMINATIVO | - | 2.338 | 484 |
| | | | | 38 | 54 | 1 | 26 | 00 | SEMINATIVO | - | 2.479 | 132 |
| | 2 | **********OMISSIS********** | ***OMISSIS**** | 38 | 52 | 1 | 18 | 30 | SEMINATIVO | - | 1.027 | 1.472 |
| | | | | 40 | 4 | - | 85 | 94 | SEMINATIVO | - | 4.388 | 621 |
| | 3 | **********OMISSIS********** | ***OMISSIS**** | | | - | 3 | 66 | PASCOLO | | | |
| 76 | 1 | **********OMISSIS********** | ***OMISSIS**** | 40 | 59 | - | 19 | 60 | PASCOLO | - | 1.190 | - |
| | | | | 40 | 61 | - | 41 | 80 | PASCOLO | - | 70 | 340 |
| 77 | 1 | **********OMISSIS********** | '***OMISSIS**** | 40 | 30 | 1 | 67 | 84 | SEMINATIVO | - | 7.871 | - |
| | 2 | **********OMISSIS********** | ***OMISSIS**** | | | - | 27 | 26 | PASCOLO | | | |

fonte: http://burc.regione.campania.it

| ORDINE | N° INTESTATI | DATI CATASTALI | | | | | | | | Superficie Interessata (m²) | | |
|---|---|---|---|---|---|---|---|---|---|---|---|---|
| | | DITTA | CODICE FISCALE | FOGLIO | P.lla | SUPERFICIE HA | A | CA | QUALITA' | Area di servitù di cavidotto interrato (m²) | Area di servitù di sorvolo (m²) | Area di occupazione temporanea (m²) |
| 78 | 1 | **********OMISSIS********** | ***OMISSIS**** | 40 | 45 | - | 84 | 50 | SEMINATIVO | - | 7.963 | 633 |
| | | | | | | 5 | 14 | 00 | PASCOLO | | | |
| | | | | 40 | 48 | - | 99 | 66 | SEMINATIVO | - | 789 | - |
| | | | | | | - | 68 | 74 | PASCOLO | | | |
| | | | | 40 | 43 | 2 | 02 | 50 | SEMINATIVO | - | - | 1.636 |
| 79 | 1 | **********OMISSIS********** | '***OMISSIS**** | 37 | 40 | 1 | 68 | 40 | SEMINATIVO | - | 744 | - |
| 80 | 1 | **********OMISSIS********** | '***OMISSIS**** | 40 | 19 | - | 81 | 90 | SEMINATIVO | - | 2.829 | - |
| | 2 | **********OMISSIS********** | ***OMISSIS**** | 40 | 25 | 1 | 40 | 17 | SEMINATIVO | - | 1.907 | - |
| | | | | | | - | 89 | 63 | PASCOLO | | | |
| 82 | 1 | **********OMISSIS********** | '***OMISSIS**** | 21 | 260 | - | 99 | 13 | SEMINATIVO | - | - | 235 |
| | | **********OMISSIS********** | '***OMISSIS**** | 21 | 261 | - | 19 | 67 | SEMINATIVO | - | - | 135 |
| 83 | 1 | **********OMISSIS********** | '***OMISSIS**** | 21 | 253 | - | 32 | 60 | ENTE URBANO | - | - | 315 |
| | 2 | **********OMISSIS********** | '***OMISSIS**** | 21 | 254 | - | 20 | 30 | ENTE URBANO | - | - | 118 |
| | 3 | **********OMISSIS********** | '***OMISSIS**** | | | | | | | | | |
| 84 | 1 | **********OMISSIS********** | '***OMISSIS**** | 21 | 252 | - | 5 | 08 | SEMINATIVO | - | - | 68 |
| | 2 | **********OMISSIS********** | '***OMISSIS**** | | | | | | | | | |
| 85 | 1 | **********OMISSIS********** | '***OMISSIS**** | 21 | 176 | - | 60 | 00 | SEMINATIVO | - | - | 354 |
| | 2 | **********OMISSIS********** | ***OMISSIS**** | | | - | 26 | 00 | PASCOLO | | | |
| | | | | 21 | 258 | - | 29 | 68 | SEMINATIVO | - | - | 1.140 |
| 86 | 1 | **********OMISSIS********** | '***OMISSIS**** | 21 | 177 | - | 86 | 00 | SEMINATIVO | - | - | 654 |
| | 2 | **********OMISSIS********** | '***OMISSIS**** | 21 | 167 | - | 37 | 10 | SEMINATIVO | - | - | 166 |
| 87 | 1 | **********OMISSIS********** | ***OMISSIS**** | 21 | 20 | 2 | 27 | 01 | SEMINATIVO | - | - | 573 |
| | | | | | | - | 20 | 29 | PASCOLO ARB | | | |
| 88 | 1 | **********OMISSIS********** | '***OMISSIS**** | 21 | 28 | 1 | 16 | 30 | SEMINATIVO | - | - | 1.148 |
| | 2 | **********OMISSIS********** | '***OMISSIS**** | | | | | | | | | |
| 89 | 1 | **********OMISSIS********** | '***OMISSIS**** | 21 | 168 | - | 42 | 29 | SEMINATIVO | - | - | 175 |
| 90 | 1 | **********OMISSIS********** | '***OMISSIS**** | 21 | 246 | - | 20 | 00 | SEMINATIVO | - | - | 106 |
| | 2 | **********OMISSIS********** | '***OMISSIS**** | | | | | | | | | |
| 91 | 1 | **********OMISSIS********** | '***OMISSIS**** | 21 | 156 | 2 | 23 | 50 | SEMINATIVO | - | - | 590 |
| 92 | 1 | **********OMISSIS********** | '***OMISSIS**** | 35 | 1 | 1 | 26 | 80 | PASCOLO ARB. | - | - | 43 |
| 93 | 1 | **********OMISSIS********** | '***OMISSIS**** | 35 | 2 | 7 | 10 | 80 | PASCOLO ARB. | - | - | 1.224 |
| | 2 | **********OMISSIS********** | '***OMISSIS**** | | | | | | | | | |
| | 3 | **********OMISSIS********** | '***OMISSIS**** | | | | | | | | | |
| | 4 | **********OMISSIS********** | '***OMISSIS**** | | | | | | | | | |
| | 5 | **********OMISSIS********** | '***OMISSIS**** | | | | | | | | | |
| 94 | 1 | **********OMISSIS********** | ***OMISSIS**** | 35 | 4 | - | 87 | 83 | SEMINATIVO | - | - | 156 |
| | | | | | | - | 5 | 47 | PASCOLO | | | |
| 95 | 1 | **********OMISSIS********** | '***OMISSIS**** | 36 | 56 | - | 58 | 90 | SEMINATIVO | - | - | 661 |
| | 2 | **********OMISSIS********** | '***OMISSIS**** | | | | | | | | | |
| | 3 | **********OMISSIS********** | '***OMISSIS**** | | | | | | | | | |

fonte: http://burc.regione.campania.it

| ORDINE | N° INTESTATI | DATI CATASTALI | | | | | | | | Superficie Interessata (m²) | | |
|---|---|---|---|---|---|---|---|---|---|---|---|---|
| | | DITTA | CODICE FISCALE | FOGLIO | P.lla | SUPERFICIE HA | SUPERFICIE A | SUPERFICIE CA | QUALITA' | Area di servitù di cavidotto interrato (m²) | Area di servitù di sorvolo (m²) | Area di occupazione temporanea (m²) |
| 96 | 1 | **********OMISSIS********** | '***OMISSIS**** | 36 | 96 | - | 23 | 79 | PASCOLO | - | - | 91 |
| | 2 | **********OMISSIS********** | '***OMISSIS**** | | | | | | | | | |
| | 3 | **********OMISSIS********** | '***OMISSIS**** | | | | | | | | | |
| 97 | 1 | **********OMISSIS********** | '***OMISSIS**** | 36 | 140 | 2 | 34 | 31 | SEMINATIVO | - | - | 1.194 |
| | 2 | **********OMISSIS********** | '***OMISSIS**** | | | - | 7 | 69 | PASCOLO ARB | | | |
| | 3 | **********OMISSIS********** | '***OMISSIS**** | | | | | | | | | |
| 98 | 1 | **********OMISSIS********** | '***OMISSIS**** | 36 | 95 | 1 | 49 | 72 | PASCOLO ARB. | - | - | 199 |
| | 2 | **********OMISSIS********** | '***OMISSIS**** | | | | | | | | | |
| | 3 | **********OMISSIS********** | '***OMISSIS**** | | | | | | | | | |
| 99 | 1 | **********OMISSIS********** | '***OMISSIS**** | 36 | 94 | 3 | 07 | 60 | PASCOLO | - | - | 385 |
| | 2 | **********OMISSIS********** | '***OMISSIS**** | | | | | | | | | |
| | 3 | **********OMISSIS********** | '***OMISSIS**** | | | | | | | | | |
| | 4 | **********OMISSIS********** | '***OMISSIS**** | | | - | 29 | 49 | PASCOLO ARB | | | |
| | 5 | **********OMISSIS********** | '***OMISSIS**** | | | | | | | | | |
| | 6 | **********OMISSIS********** | '***OMISSIS**** | | | | | | | | | |
| 100 | 1 | **********OMISSIS********** | '***OMISSIS**** | 37 | 166 | - | 1 | 21 | SEMINATIVO | - | - | 37 |
| | 2 | **********OMISSIS********** | '***OMISSIS**** | | | | | | | | | |
| 101 | 1 | **********OMISSIS********** | '***OMISSIS**** | 38 | 47 | 1 | 22 | 22 | SEMINATIVO | - | - | 268 |
| | 2 | **********OMISSIS********** | '***OMISSIS**** | | | - | - | 78 | PASCOLO | | | |

## COMUNE DI GINESTRA DEGLI SCHIAVONI (BN)

| | | | | | | | | | | | | |
|---|---|---|---|---|---|---|---|---|---|---|---|---|
| 102 | 1 | **********OMISSIS********** | '***OMISSIS**** | 3 | 1 | 2 | 89 | 40 | SEMINATIVO | - | 3.400 | - |
| | 2 | **********OMISSIS********** | '***OMISSIS**** | | | | | | | | | |
| | 3 | **********OMISSIS********** | '***OMISSIS**** | | | | | | | | | |
| | 4 | **********OMISSIS********** | '***OMISSIS**** | | | | | | | | | |
| 103 | 1 | **********OMISSIS********** | '***OMISSIS**** | 3 | 21 | 3 | 86 | 60 | SEMINATIVO | - | 7.855 | - |
| 104 | 1 | **********OMISSIS********** | '***OMISSIS**** | 3 | 29 | 9 | 86 | 70 | SEMINATIVO | - | 9.055 | 109 |
| 105 | 1 | **********OMISSIS********** | '***OMISSIS**** | 3 | 28 | 5 | 20 | 00 | SEMINATIVO | - | 3.202 | - |
| | | | | 1 | 83 | 5 | 06 | 05 | SEMINATIVO | - | 67 | - |
| | | | | | | - | 19 | 47 | PASCOLO | | | |
| 106 | 1 | **********OMISSIS********** | '***OMISSIS**** | 4 | 1 | - | 33 | 90 | SEMINATIVO | - | 1.064 | - |
| | | | | 5 | 21 | 1 | 90 | 70 | SEMINATIVO | - | 2.214 | 444 |
| 107 | 1 | **********OMISSIS********** | '***OMISSIS**** | 4 | 94 | 1 | 14 | 00 | SEMINATIVO | - | 1.429 | - |
| | | | | 4 | 68 | 1 | 37 | 80 | SEMINATIVO | - | 4.823 | 175 |
| 108 | 1 | **********OMISSIS********** | '***OMISSIS**** | 4 | 211 (ex 91) | - | - | 32 | SEMINATIVO | - | 12 | - |
| | | | | 4 | 212 (ex 91) | 2 | 29 | 04 | SEMINATIVO | - | 1.723 | - |
| 109 | 1 | **********OMISSIS********** | '***OMISSIS**** | 4 | 46 | - | 4 | 20 | SEMINATIVO | - | 267 | 53 |
| 111 | 1 | **********OMISSIS********** | '***OMISSIS**** | 4 | 95 | 2 | 62 | 80 | SEMINATIVO | - | 4.916 | 762 |
| 112 | 1 | **********OMISSIS********** | '***OMISSIS**** | 4 | 96 | - | 59 | 60 | SEMINATIVO | - | 2.813 | 629 |
| 113 | 1 | **********OMISSIS********** | '***OMISSIS**** | 4 | 17 | 7 | 22 | 80 | SEMINATIVO | - | 10.817 | - |
| | | | | 4 | 207 (ex 108) | 9 | 69 | 21 | SEMINATIVO | - | 486 | - |
| | 2 | **********OMISSIS********** | '***OMISSIS**** | 5 | 34 | 5 | 37 | 76 | BOSCO CEDUO | - | 6.881 | 888 |
| | | | | | | 5 | 02 | 34 | SEMINATIVO | | | |
| 114 | 1 | **********OMISSIS********** | '***OMISSIS**** | 4 | 106 | 3 | 04 | 75 | SEMINATIVO | - | 2.525 | 77 |
| | 2 | **********OMISSIS********** | '***OMISSIS**** | | | | | | | | | |

fonte: http://burc.regione.campania.it

| ORDINE | N° INTESTATI | DATI CATASTALI | | | | | | | | Superficie Interessata (m²) | | |
|---|---|---|---|---|---|---|---|---|---|---|---|---|
| | | DITTA | CODICE FISCALE | FOGLIO | P.lla | SUPERFICIE | | | QUALITA' | Area di servitù di cavidotto interrato (m²) | Area di servitù di sorvolo (m²) | Area di occupazione temporanea (m²) |
| | | | | | | HA | A | CA | | | | |
| 115 | 1 | **********OMISSIS********** | "***OMISSIS**** | 5 | 27 | 1 | 38 | 00 | SEMINATIVO | - | 864 | - |
| | 2 | **********OMISSIS********** | "***OMISSIS**** | | | | | | | | | |
| | 3 | **********OMISSIS********** | "***OMISSIS**** | | | | | | | | | |
| | 4 | **********OMISSIS********** | "***OMISSIS**** | | | - | 90 | 20 | PASCOLO | | | |
| | 5 | **********OMISSIS********** | "***OMISSIS**** | | | | | | | | | |
| | 6 | **********OMISSIS********** | "***OMISSIS**** | | | | | | | | | |
| | 7 | **********OMISSIS********** | "***OMISSIS**** | | | | | | | | | |
| 116 | 1 | **********OMISSIS********** | "***OMISSIS**** | 5 | 28 | - | 11 | 20 | PASCOLO ARB | - | 915 | - |
| 117 | 1 | **********OMISSIS********** | "***OMISSIS**** | 5 | 29 | - | 18 | 20 | PASCOLO ARB | - | 1.175 | - |
| | 2 | **********OMISSIS********** | "***OMISSIS**** | | | | | | | | | |
| | 3 | **********OMISSIS********** | "***OMISSIS**** | | | | | | | | | |
| | 4 | **********OMISSIS********** | "***OMISSIS**** | | | | | | | | | |
| | 5 | **********OMISSIS********** | "***OMISSIS**** | | | | | | | | | |
| | 6 | **********OMISSIS********** | "***OMISSIS**** | | | | | | | | | |
| 118 | 1 | **********OMISSIS********** | "***OMISSIS**** | 5 | 30 | - | 9 | 90 | PASCOLO ARB | - | 500 | - |
| 119 | 1 | **********OMISSIS********** | "***OMISSIS**** | 5 | 31 | - | 41 | 00 | PASCOLO ARB | - | 1.135 | - |
| | 2 | **********OMISSIS********** | "***OMISSIS**** | | | | | | | | | |
| | 3 | **********OMISSIS********** | "***OMISSIS**** | | | - | 2 | 60 | SEMINATIVO | | | |
| | 4 | **********OMISSIS********** | "***OMISSIS**** | | | | | | | | | |
| 120 | 1 | **********OMISSIS********** | "***OMISSIS**** | 5 | 63 | - | 45 | 15 | PASCOLO ARB | - | 1.280 | - |
| | 2 | **********OMISSIS********** | "***OMISSIS**** | | | | | | | | | |
| | 3 | **********OMISSIS********** | "***OMISSIS**** | | | - | 25 | 55 | SEMINATIVO | | | |
| | 4 | **********OMISSIS********** | "***OMISSIS**** | | | | | | | | | |
| 121 | 1 | **********OMISSIS********** | '***OMISSIS**** | 5 | 35 | 2 | 64 | 10 | SEMINATIVO | - | 3.495 | - |
| | | | | 5 | 37 | 1 | 48 | 30 | SEMINATIVO | - | 359 | - |
| 122 | 1 | **********OMISSIS********** | "***OMISSIS**** | 5 | 36 | 1 | 60 | 40 | SEMINATIVO | - | 2.521 | - |
| 123 | 1 | **********OMISSIS********** | '***OMISSIS**** | 5 | 106 | 7 | 99 | 81 | SEMINATIVO | - | 1.713 | 2.887 |
| | | | | | | 2 | 61 | 94 | PASCOLO | | | |

fonte: http://burc.regione.campania.it

| ORDINE | N° INTESTATI | DATI CATASTALI | | | | | | | | Superficie Interessata (m²) | | |
|---|---|---|---|---|---|---|---|---|---|---|---|---|
| | | DITTA | CODICE FISCALE | FOGLIO | P.lla | SUPERFICIE | | | QUALITA' | Area di servitù di cavidotto interrato (m²) | Area di servitù di sorvolo (m²) | Area di occupazione temporanea (m²) |
| | | | | | | HA | A | CA | | | | |
| 124 | 1 | ********OMISSIS******** | '***OMISSIS**** | 5 | 51 | 3 | 50 | 30 | SEMINATIVO | - | 7.660 | - |
| | | | | 7 | 87 | - | 66 | 90 | SEMINATIVO | - | 1.588 | - |
| | | | | 7 | 86 | - | 19 | 40 | SEMINATIVO | - | 1.342 | 139 |
| | | | | 7 | 99 | - | 35 | 40 | SEMINATIVO | - | 72 | - |
| 125 | 1 | ********OMISSIS******** | '***OMISSIS**** | 5 | 125 (ex 52) | 1 | 81 | 22 | SEMINATIVO | - | 4.156 | - |
| 126 | 1 | ********OMISSIS******** | '***OMISSIS**** | 5 | 61 | - | 31 | 50 | SEMINATIVO | - | 936 | - |
| | | | | 7 | 88 | - | 76 | 20 | SEMINATIVO | - | 1.581 | - |
| | | | | 7 | 89 | - | 90 | 40 | SEMINATIVO | - | 4.836 | 406 |
| | 2 | ********OMISSIS******** | '***OMISSIS**** | 7 | 93 | - | 18 | 70 | SEMINATIVO | - | 166 | - |
| | | | | 7 | 91 | - | 22 | 40 | SEMINATIVO | - | 902 | - |
| | | | | 7 | 149 | - | 34 | 96 | SEMINATIVO | - | 2.153 | 77 |
| 127 | 1 | ********OMISSIS******** | '***OMISSIS**** | 5 | 62 | - | 77 | 70 | SEMINATIVO | - | 3.178 | - |
| 128 | 1 | ********OMISSIS******** | '***OMISSIS**** | 7 | 14 | - | 6 | 33 | SEMINATIVO | - | 457 | - |
| | 2 | ********OMISSIS******** | '***OMISSIS**** | | | | | | | | | |
| | 3 | ********OMISSIS******** | '***OMISSIS**** | | | - | 42 | 27 | PASCOLO | | | |
| | 4 | ********OMISSIS******** | '***OMISSIS**** | | | | | | | | | |
| 129 | 1 | ********OMISSIS******** | '***OMISSIS**** | 7 | 13 | - | 64 | 58 | SEMINATIVO | - | 70 | - |
| | 2 | ********OMISSIS******** | '***OMISSIS**** | | | | | | | | | |
| | 3 | ********OMISSIS******** | '***OMISSIS**** | | | | | | | | | |
| | 4 | ********OMISSIS******** | '***OMISSIS**** | | | | | | | | | |
| | 5 | ********OMISSIS******** | '***OMISSIS**** | | | | | | | | | |
| | 6 | ********OMISSIS******** | '***OMISSIS**** | | | - | 2 | 92 | PASCOLO ARB | | | |
| | 7 | ********OMISSIS******** | '***OMISSIS**** | | | | | | | | | |
| | 8 | ********OMISSIS******** | '***OMISSIS**** | | | | | | | | | |
| | 9 | ********OMISSIS******** | '***OMISSIS**** | | | | | | | | | |
| | 10 | ********OMISSIS******** | '***OMISSIS**** | | | | | | | | | |
| | 11 | ********OMISSIS******** | '***OMISSIS**** | | | | | | | | | |
| 130 | 1 | ********OMISSIS******** | '***OMISSIS**** | 7 | 83 | 1 | 02 | 60 | SEMINATIVO | - | 1.159 | - |
| | 2 | ********OMISSIS******** | '***OMISSIS**** | | | | | | | | | |
| 131 | 1 | ********OMISSIS******** | '***OMISSIS**** | 7 | 84 | - | 52 | 10 | SEMINATIVO | - | 3.296 | 62 |
| | | | | 7 | 115 | - | 15 | 10 | SEMINATIVO | - | 993 | - |
| | | | | 7 | 150 | - | 26 | 45 | SEMINATIVO | - | 2.111 | - |
| | | | | 5 | 60 | - | 20 | 10 | SEMINATIVO | - | 105 | - |
| 132 | 1 | ********OMISSIS******** | '***OMISSIS**** | 7 | 98 | 2 | 74 | 70 | SEMINATIVO | - | 2.084 | - |
| | 2 | ********OMISSIS******** | '***OMISSIS**** | | | | | | | | | |
| | 3 | ********OMISSIS******** | '***OMISSIS**** | | | | | | | | | |
| 134 | 1 | ********OMISSIS******** | '***OMISSIS**** | 5 | 33 | - | 32 | 10 | PASCOLO ARB. | - | 11 | 186 |

fonte: http://burc.regione.campania.it

| ORDINE | N° INTESTATI | DATI CATASTALI | | | | | | | | Superficie Interessata (m²) | | |
|---|---|---|---|---|---|---|---|---|---|---|---|---|
| | | DITTA | CODICE FISCALE | FOGLIO | P.lla | SUPERFICIE | | | QUALITA' | Area di servitù di cavidotto interrato (m²) | Area di servitù di sorvolo (m²) | Area di occupazione temporanea (m²) |
| | | | | | | HA | A | CA | | | | |
| 135 | 1 | **********OMISSIS********** | "***OMISSIS**** | 5 | 32 | - | 12 | 04 | SEMINATIVO | - | - | 385 |
| | 2 | **********OMISSIS********** | "***OMISSIS**** | | | | | | | | | |
| | 3 | **********OMISSIS********** | "***OMISSIS**** | | | | | | | | | |
| | 4 | **********OMISSIS********** | "***OMISSIS**** | | | | | | | | | |
| | 5 | **********OMISSIS********** | "***OMISSIS**** | | | | | | | | | |
| | 6 | **********OMISSIS********** | "***OMISSIS**** | | | | | | | | | |
| | 7 | **********OMISSIS********** | "***OMISSIS**** | | | | | | | | | |
| | 8 | **********OMISSIS********** | "***OMISSIS**** | | | - | 32 | 16 | PASCOLO ARB | | | |
| | 9 | **********OMISSIS********** | "***OMISSIS**** | | | | | | | | | |
| | 10 | **********OMISSIS********** | "***OMISSIS**** | | | | | | | | | |
| | 11 | **********OMISSIS********** | "***OMISSIS**** | | | | | | | | | |
| | 12 | **********OMISSIS********** | "***OMISSIS**** | | | | | | | | | |
| | 13 | **********OMISSIS********** | "***OMISSIS**** | | | | | | | | | |
| | 14 | **********OMISSIS********** | "***OMISSIS**** | | | | | | | | | |
| | 15 | **********OMISSIS********** | "***OMISSIS**** | | | | | | | | | |
| | 16 | **********OMISSIS********** | "***OMISSIS**** | | | | | | | | | |
| 136 | 1 | **********OMISSIS********** | "***OMISSIS**** | 5 | 38 | 4 | 11 | 80 | SEMINATIVO | - | - | 716 |
| | 2 | **********OMISSIS********** | "***OMISSIS**** | | | | | | | | | |
| 137 | 1 | **********OMISSIS********** | "***OMISSIS**** | 5 | 121 | - | 2 | 25 | ENTE URBANO | - | - | 54 |
| | 2 | **********OMISSIS********** | "***OMISSIS**** | | | | | | | | | |

## COMUNE DI CASTELFRANCO IN MISCANO (BN)

| | | | | | | | | | | | | |
|---|---|---|---|---|---|---|---|---|---|---|---|---|
| 138 | 1 | **********OMISSIS********** | '***OMISSIS**** | 23 | 6 | - | 75 | 70 | SEMINATIVO | - | 29 | - |
| 139 | 1 | **********OMISSIS********** | ***OMISSIS**** | 23 | 7 | - | 16 | 60 | SEMINATIVO | - | 1.411 | - |
| | | | | 23 | 29 | - | 55 | 90 | SEMINATIVO | - | 1.191 | - |
| | | | | 23 | 30 | - | 62 | 10 | SEMINATIVO | - | 1.326 | - |
| | | | | 23 | | - | 57 | 10 | SEMINATIVO | - | 1.408 | 411 |
| | | | | 31 | 7 | - | 75 | 60 | SEMINATIVO | - | 5.191 | - |
| | | | | 31 | 94 (ex 25) | 8 | 25 | 11 | SEMINATIVO | - | 1.791 | - |
| | | | | 31 | 15 | - | 45 | 20 | SEMINATIVO | - | 199 | 311 |
| | | | | 31 | 41 | 5 | 24 | 24 | SEMINATIVO | - | 17.733 | 1.271 |
| | | | | | | 1 | 71 | 16 | PASCOLO ARB. | | | |
| | | | | 31 | 12 | 2 | 91 | 70 | SEMINATIVO | - | - | 200 |
| | | | | 31 | 14 | - | 97 | 10 | SEMINATIVO | - | - | 23 |
| | | | | 32 | 25 | - | 62 | 50 | SEMINATIVO | - | - | 638 |
| | | | | 32 | 80 | - | 3 | 53 | SEMINATIVO | - | - | 7 |
| | | | | | | - | - | 7 | PASCOLO | | | |
| 140 | 1 | **********OMISSIS********** | '***OMISSIS**** | 23 | 8 | - | 16 | 70 | SEMINATIVO | - | 773 | - |
| 141 | 1 | **********OMISSIS********** | '***OMISSIS**** | 23 | 21 | - | 97 | 60 | SEMINATIVO | - | 4.776 | - |
| 142 | 1 | **********OMISSIS********** | '***OMISSIS**** | 23 | 22 | - | 98 | 00 | SEMINATIVO | - | 2.345 | 692 |
| 143 | 1 | **********OMISSIS********** | '***OMISSIS**** | 23 | 67 | 1 | 76 | 40 | SEMINATIVO | - | 1.981 | - |
| | 2 | **********OMISSIS********** | '***OMISSIS**** | | | | | | | | | |
| | 3 | **********OMISSIS********** | '***OMISSIS**** | | | | | | | | | |
| 144 | 1 | **********OMISSIS********** | '***OMISSIS**** | 23 | 23 | 1 | 64 | 10 | SEMINATIVO | - | 2.046 | 117 |
| 145 | 1 | **********OMISSIS********** | '***OMISSIS**** | 23 | 25 | 2 | 07 | 50 | SEMINATIVO | - | 3.555 | 115 |
| 146 | 1 | **********OMISSIS********** | '***OMISSIS**** | 23 | 26 | 2 | 41 | 60 | SEMINATIVO | - | 2.964 | - |
| 147 | 1 | **********OMISSIS********** | '***OMISSIS**** | 23 | 28 | 2 | 40 | 50 | SEMINATIVO | - | 1.610 | - |
| | 2 | **********OMISSIS********** | '***OMISSIS**** | | | | | | | | | |
| 148 | 1 | **********OMISSIS********** | '***OMISSIS**** | 23 | 31 | 1 | 16 | 80 | SEMINATIVO | - | 3.418 | - |
| | 2 | **********OMISSIS********** | '***OMISSIS**** | 31 | 4 | - | 99 | 60 | SEMINATIVO | - | 104 | - |

fonte: http://burc.regione.campania.it

| ORDINE | N° INTESTATI | DATI CATASTALI | | | | | | | | Superficie Interessata (m²) | | |
|---|---|---|---|---|---|---|---|---|---|---|---|---|
| | | DITTA | CODICE FISCALE | FOGLIO | P.lla | SUPERFICIE | | | QUALITA' | Area di servitù di cavidotto interrato (m²) | Area di servitù di sorvolo (m²) | Area di occupazione temporanea (m²) |
| | | | | | | HA | A | CA | | | | |
| 149 | 1 | **********OMISSIS********** | '***OMISSIS**** | 31 | 8 | 1 | 53 | 20 | SEMINATIVO | - | 2.739 | 1.183 |
| 150 | 1 | **********OMISSIS********** | '***OMISSIS**** | 31 | 36 | 3 | 81 | 20 | SEMINATIVO | - | 2.522 | - |
| 151 | 1 | **********OMISSIS********** | '***OMISSIS**** | 31 | 77 | 3 | 79 | 70 | SEMINATIVO | - | 5.420 | - |
| | 2 | **********OMISSIS********** | '***OMISSIS**** | | | | | | | | | |
| 152 | 1 | **********OMISSIS********** | '***OMISSIS**** | 31 | 78 | 3 | 77 | 40 | SEMINATIVO | - | 6.731 | 1.486 |
| 153 | 1 | **********OMISSIS********** | '***OMISSIS**** | 32 | 44 | 3 | 50 | 30 | SEMINATIVO | - | 8.782 | 1.144 |
| | 2 | **********OMISSIS********** | '***OMISSIS**** | | | | | | | | | |
| 154 | 1 | **********OMISSIS********** | '***OMISSIS**** | 32 | 136 (ex 43) | 2 | 41 | 22 | SEMINATIVO | - | 1.129 | 856 |
| | 2 | **********OMISSIS********** | '***OMISSIS**** | | | | | | | | | |
| 155 | 1 | **********OMISSIS********** | ***OMISSIS**** | 32 | 124 (ex 100) | 4 | 38 | 62 | SEMINATIVO | - | 8.881 | - |
| | | | | | | - | 89 | 80 | PASCOLO | | | |
| | | | | | | - | 84 | 21 | PASCOLO ARB | | | |
| | | | | 38 | 1 | 8 | 78 | 76 | SEMINATIVO | - | 3.501 | - |
| | | | | | | 2 | 22 | 64 | PASCOLO ARB | | | |
| | | | | 32 | 45 | 5 | 91 | 68 | SEMINATIVO | - | - | 861 |
| | | | | | | - | 2 | 62 | PASCOLO ARB | | | |
| | | | | 32 | 46 | - | 73 | 50 | SEMINATIVO | - | - | 981 |
| | | | | 32 | 124 | 4 | 38 | 62 | SEMINATIVO | - | - | 1.385 |
| | | | | | | - | 89 | 80 | PASCOLO | | | |
| | | | | | | - | 84 | 21 | PASCOLO ARB | | | |
| 156 | 1 | **********OMISSIS********** | ***OMISSIS**** | 33 | 16 | 1 | 99 | 20 | SEMINATIVO | - | 3.817 | - |
| | | | | 33 | 61 | - | 98 | 20 | SEMINATIVO | - | 2.003 | 117 |
| | 2 | **********OMISSIS********** | ***OMISSIS**** | 33 | 88 | 3 | 60 | 55 | SEMINATIVO | - | - | 495 |
| | | | | | | 1 | 60 | 25 | PASCOLO | | | |
| 157 | 1 | **********OMISSIS********** | '***OMISSIS**** | 33 | 59 | 1 | 98 | 80 | SEMINATIVO | - | 5.951 | - |
| 158 | 1 | **********OMISSIS********** | '***OMISSIS**** | 33 | 60 | - | 99 | 40 | SEMINATIVO | - | 3.536 | 2.527 |

fonte: http://burc.regione.campania.it

| ORDINE | N° INTESTATI | DATI CATASTALI | | | | | | | | Superficie Interessata (m²) | | |
|---|---|---|---|---|---|---|---|---|---|---|---|---|
| | | DITTA | CODICE FISCALE | FOGLIO | P.lla | SUPERFICIE HA | SUPERFICIE A | SUPERFICIE CA | QUALITA' | Area di servitù di cavidotto interrato (m²) | Area di servitù di sorvolo (m²) | Area di occupazione temporanea (m²) |
| 159 | 1 | **********OMISSIS********** | ***OMISSIS**** | 33 | 18 | 1 | 24 | 00 | SEMINATIVO | - | 1 | - |
| | | | | | | - | 14 | 00 | SEMIN ARB | | | |
| | 2 | **********OMISSIS********** | ***OMISSIS**** | 33 | 78 | 1 | 38 | 70 | SEMINATIVO | - | 3.947 | - |
| | | | | 33 | 69 | - | 85 | 00 | SEMINATIVO | - | 3.967 | - |
| | 3 | **********OMISSIS********** | ***OMISSIS**** | 38 | 67 | 1 | 86 | 00 | SEMINATIVO | - | 307 | - |
| | | | | 33 | 17 | - | 55 | 10 | SEMINATIVO | - | 924 | 126 |
| 160 | 1 | **********OMISSIS********** | ***OMISSIS**** | 38 | 7 | 1 | 46 | 40 | SEMINATIVO | - | 958 | - |
| | | | | 38 | 11 | 4 | 44 | 48 | SEMINATIVO | - | 9 | 2.350 |
| | | | | 33 | 94 | 2 | 33 | 35 | SEMINATIVO | - | - | 183 |
| 161 | 1 | **********OMISSIS********** | '***OMISSIS**** | 38 | 8 | 1 | 56 | 85 | SEMINATIVO | - | 6.737 | - |
| | 2 | **********OMISSIS********** | '***OMISSIS**** | | | | | | | | | |
| | 3 | **********OMISSIS********** | '***OMISSIS**** | | | | | | | | | |
| | 4 | **********OMISSIS********** | '***OMISSIS**** | | | - | 4 | 95 | PASCOLO ARB | | | |
| | 5 | **********OMISSIS********** | '***OMISSIS**** | | | | | | | | | |
| | 6 | **********OMISSIS********** | '***OMISSIS**** | | | | | | | | | |
| | 7 | **********OMISSIS********** | '***OMISSIS**** | | | | | | | | | |
| 162 | 1 | **********OMISSIS********** | ***OMISSIS**** | 38 | 9 | - | 95 | 30 | SEMINATIVO | - | 766 | 574 |
| | | | | 43 | 26 | 3 | 07 | 30 | SEMINATIVO | - | 9.182 | - |
| 163 | 1 | **********OMISSIS********** | ***OMISSIS**** | 43 | 25 | 2 | 76 | 97 | SEMINATIVO | - | 332 | - |
| | | | | | | - | 53 | 93 | PASCOLO ARB | | | |
| 164 | 1 | **********OMISSIS********** | '***OMISSIS**** | 31 | 74 | 1 | 01 | 00 | SEMINATIVO | - | - | 171 |
| | 2 | **********OMISSIS********** | '***OMISSIS**** | | | | | | | | | |
| 165 | 1 | **********OMISSIS********** | '***OMISSIS**** | 32 | 137 | - | 11 | 38 | SEMINATIVO | - | - | 30 |
| 166 | 1 | **********OMISSIS********** | '***OMISSIS**** | 33 | 106 | 2 | 22 | 46 | SEMINATIVO | - | - | 718 |

## COMUNE DI ARIANO IRPINO (AV)

| | | | | | | | | | | | | |
|---|---|---|---|---|---|---|---|---|---|---|---|---|
| 167 | 1 | **********OMISSIS********** | ***OMISSIS**** | 2 | 172 | 9 | 92 | 33 | SEMINATIVO | 406 | - | - |
| | | | | 2 | 28 | 5 | 52 | 90 | SEMINATIVO | 845 | - | - |
| | | | | 2 | 2 | 3 | 77 | 00 | SEMINATIVO | 1810 | - | - |
| 168 | 1 | **********OMISSIS********** | ***OMISSIS**** | 2 | 65 | - | 16 | 80 | SEMINATIVO | 615 | - | - |
| | | | | 2 | 843 (ex 159) | 14 | 33 | 39 | SEMINATIVO | 8100 | - | - |
| 169 | 1 | **********OMISSIS********** | ***OMISSIS**** | 2 | 844 (ex 159) | 3 | 50 | 00 | SEMINATIVO | 3030 | - | - |

## COMUNE DI FOIANO DI VAL FORTORE (BN) - Raccordi alla SE Foiano

| | | | | | | | | | | | | |
|---|---|---|---|---|---|---|---|---|---|---|---|---|
| 170 | 1 | **********OMISSIS********** | '***OMISSIS**** | 37 | 140 (ex 23) | - | 93 | 49 | SEMINATIVO | - | 233 | - |
| 171 | 1 | **********OMISSIS********** | ***OMISSIS**** | 37 | 138 (ex 65) | - | 68 | 80 | SEMINATIVO | - | 2.552 | - |
| | | | | 37 | 139 (ex 23) | - | 10 | 41 | SEMINATIVO | - | 131 | - |
| 172 | 1 | **********OMISSIS********** | ***OMISSIS**** | 37 | 146 (ex 65) | - | 33 | 82 | SEMINATIVO | - | 240 | - |

fonte: http://burc.regione.campania.it

| ORDINE | N° INTESTATI | DATI CATASTALI | | | | | | | | Superficie Interessata (m²) | | |
|---|---|---|---|---|---|---|---|---|---|---|---|---|
| | | DITTA | CODICE FISCALE | FOGLIO | P.lla | SUPERFICIE HA | SUPERFICIE A | SUPERFICIE CA | QUALITA' | Area di servitù di cavidotto interrato (m²) | Area di servitù di sorvolo (m²) | Area di occupazione temporanea (m²) |
| 173 | 1 | **********OMISSIS********** | ***OMISSIS**** | 37 | 69 (ex 22) | 8 | 06 | 50 | SEMINATIVO | - | 1.428 | - |
| | | | | 37 | 131 ( ex 73) | 3 | 08 | 47 | SEMINATIVO | - | 395 | - |
| | 2 | **********OMISSIS********** | ***OMISSIS**** | 37 | 132 (ex 65) | - | 9 | 23 | SEMINATIVO | - | 100 | - |
| | | | | 37 | 133 (ex 65) | - | 57 | 87 | SEMINATIVO | - | 76 | - |
| | | | | 37 | 137 (ex 65) | 1 | 57 | 30 | SEMINATIVO | - | 6.286 | - |
| 174 | 1 | **********OMISSIS********** | ***OMISSIS**** | 37 | 25 | 2 | 93 | 90 | SEMINATIVO | - | 9.698 | - |
| 175 | 1 | **********OMISSIS********** | '***OMISSIS**** | 36 | 133 (ex 126) (ex 43) | 2 | 31 | 29 | SEMINATIVO | - | 2.044 | - |
| | 2 | **********OMISSIS********** | '***OMISSIS**** | | | | | | | | | |
| | 3 | **********OMISSIS********** | '***OMISSIS**** | | | | | | | | | |
| | 4 | **********OMISSIS********** | '***OMISSIS**** | | | | | | | | | |
| | 5 | **********OMISSIS********** | '***OMISSIS**** | | | | | | | | | |
| | 6 | **********OMISSIS********** | '***OMISSIS**** | | | | | | | | | |
| | 7 | **********OMISSIS********** | '***OMISSIS**** | | | | | | | | | |
| 176 | 1 | **********OMISSIS********** | '***OMISSIS**** | 36 | 46 | 1 | 17 | 50 | SEMINATIVO | - | 6.201 | - |
| 177 | 1 | **********OMISSIS********** | ***OMISSIS**** | 36 | 45 | - | 38 | 82 | SEMINATIVO | - | 779 | - |
| | | | | | | - | 7 | 08 | PASCOLO | | | |
| 178 | 1 | **********OMISSIS********** | ***OMISSIS**** | 37 | 94 (ex 34) | - | 13 | 75 | SEMINATIVO | - | 443 | - |
| | | | | 37 | 95 (ex 34) | - | 6 | 70 | SEMINATIVO | - | 237 | - |
| 179 | 1 | **********OMISSIS********** | ***OMISSIS**** | 37 | 76 (ex 27) | - | 76 | 60 | ENTE URBANO | - | 548 | - |

COMUNE DI MOLINARA (BN) - Raccordi alla SE Foiano

| | | | | | | | | | | | | |
|---|---|---|---|---|---|---|---|---|---|---|---|---|
| 180 | 1 | **********OMISSIS********** | '***OMISSIS**** | 6 | 181 | - | 1 | 61 | SEMINATIVO | - | 236 | - |
| | 2 | **********OMISSIS********** | '***OMISSIS**** | | | - | 24 | 69 | PASCOLO | | | |
| | 3 | **********OMISSIS********** | '***OMISSIS**** | | | | | | | | | |

fonte: http://burc.regione.campania.it

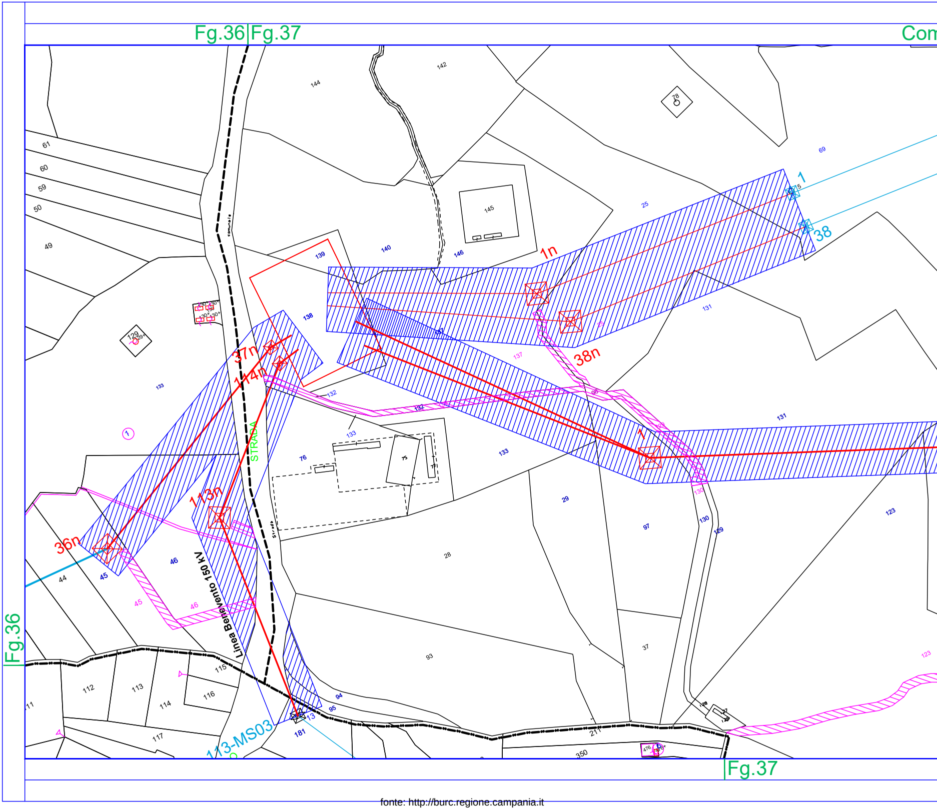
Fg.36|Fg.37
Com
144
142
78
61
60
59
50
49
145
69
1
25
38
139
140
146
1n
138
129
137
131
38n
37n
114n
133
132
1
STRADA
Strada
Comunale
133
76
75
77
131
133
29
113n
36n
46
45
44
Linea Benevento 150 kV
97
130
129
123
28
45
46
93
37
115
112
113
114
116
111
117
94
95
113-MS03
181
13
211
350
123
Fg.36
Fg.37

fonte: http://burc.regione.campania.it

Provincia di BENEVENTO

une di FOIANO DI VAL FORTORE

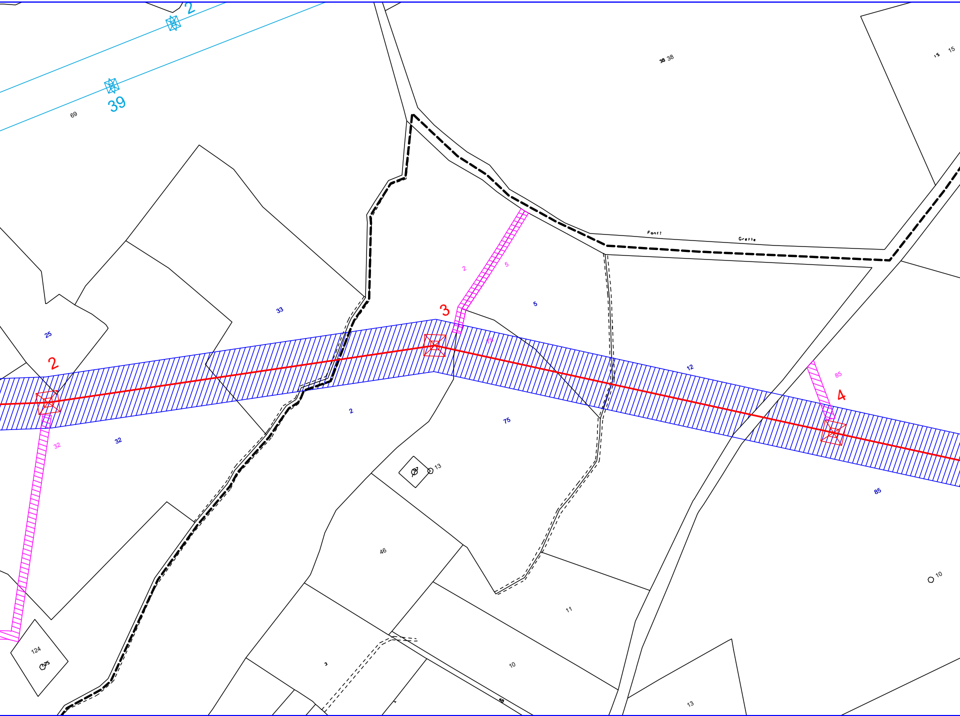
2
39
69
38 38
15 15
Fonti
Grotte
2
5
3
5
33
25
2
15
12
85
4
32
32
2
75
13
85
46
10
11
124
3
10
13

Fg.37|Fg.41

Comune di FOIANO DI VAL FORTORE

Provincia di BENEVENTO

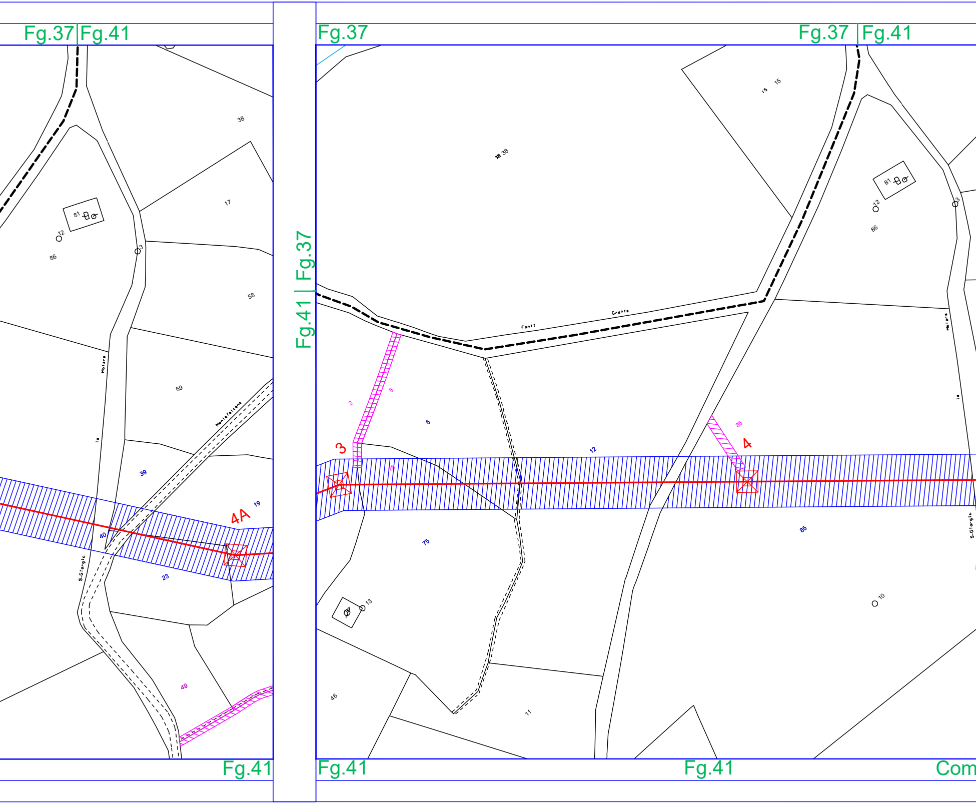
Fg.37
Fg.41
38
17
81
12
3
86
58
Molara
59
Montefalcone
la
39
19
4A
40
23
S.Giorgio
49
Fg.41
Fg.41 | Fg.37
Fg.37
Fg.37
Fg.41
15
15
38
38
81
12
3
86
Fonti
Grotte
Molara
2
5
5
3
12
85
4
15
la
85
75
S.Giorgio
13
10
46
11
Fg.41
Fg.41
Com

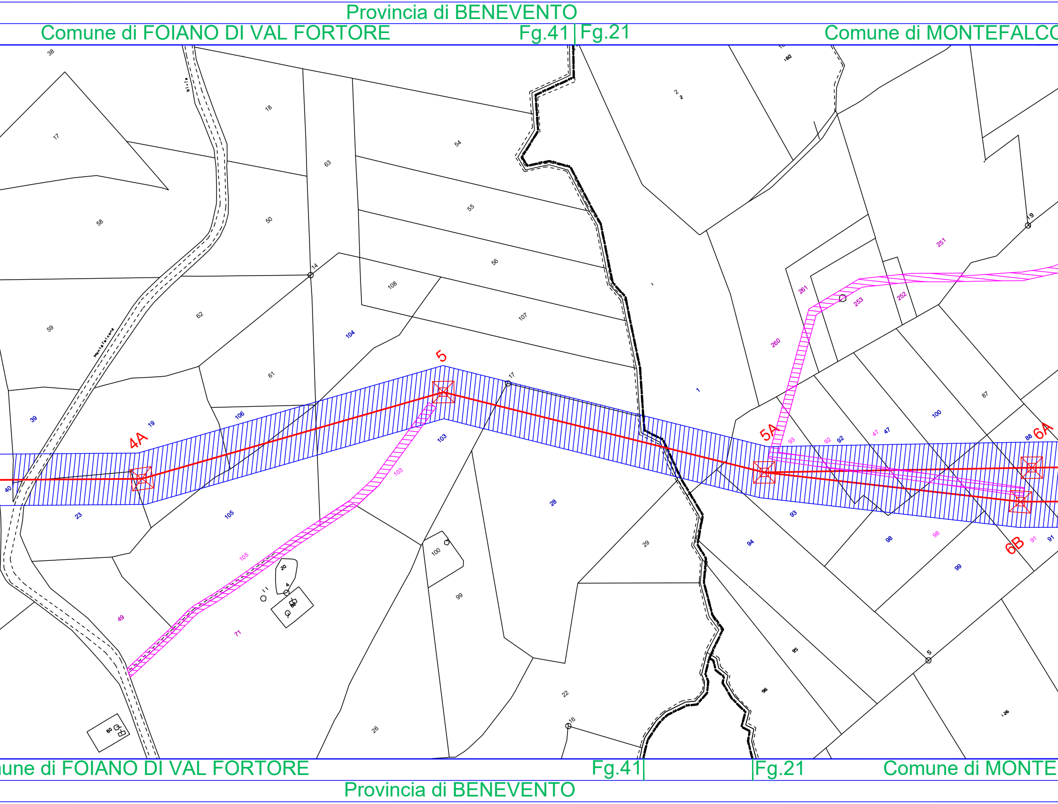
Provincia di BENEVENTO
Comune di FOIANO DI VAL FORTORE
Fg.41
Fg.21
Comune di MONTEFALCO
4A
5
5A
6A
6B
38
17
18
54
63
58
50
55
56
14
108
107
62
59
104
61
17
39
19
106
103
40
23
105
1
2
260
261
253
252
251
100
87
93
92
47
88
91
28
29
94
98
99
100
99
20
105
49
71
22
16
26
95
96
5
126
80
Montefalcone
…une di FOIANO DI VAL FORTORE
Fg.41
Fg.21
Comune di MONTE…
Provincia di BENEVENTO

ONE VAL FORTORE Fg.21

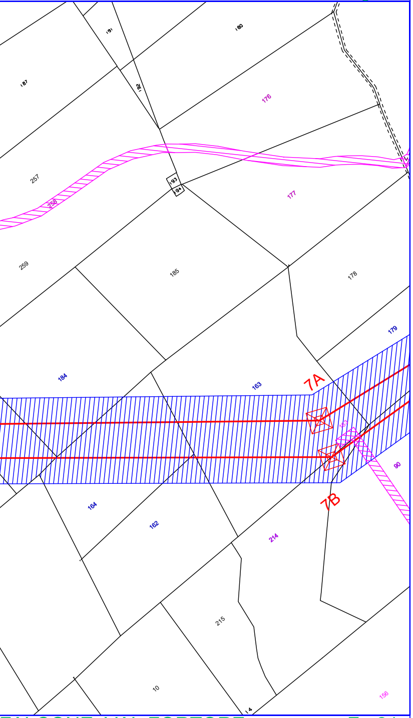
191
180
187
192
176
257
193
94
258
177
259
185
178
179
184
163
7A
163
90
164
162
7B
214
215
10
14
156

FALCONE VAL FORTORE Fg.21

Fg.21

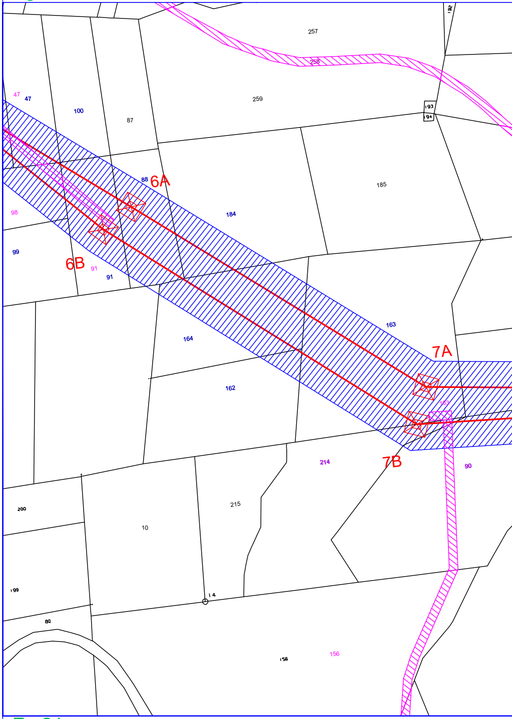
192
257
258
47
47
100
87
259
193
194
88
6A
185
98
184
99
6B
91
91
163
7A
164
162
163
214
7B
90
215
200
10
199
14
80
156
156

Fg.21

Provincia di BENEVENTO

Comune di MONTEFALCONE VAL FORTORE

Fg.

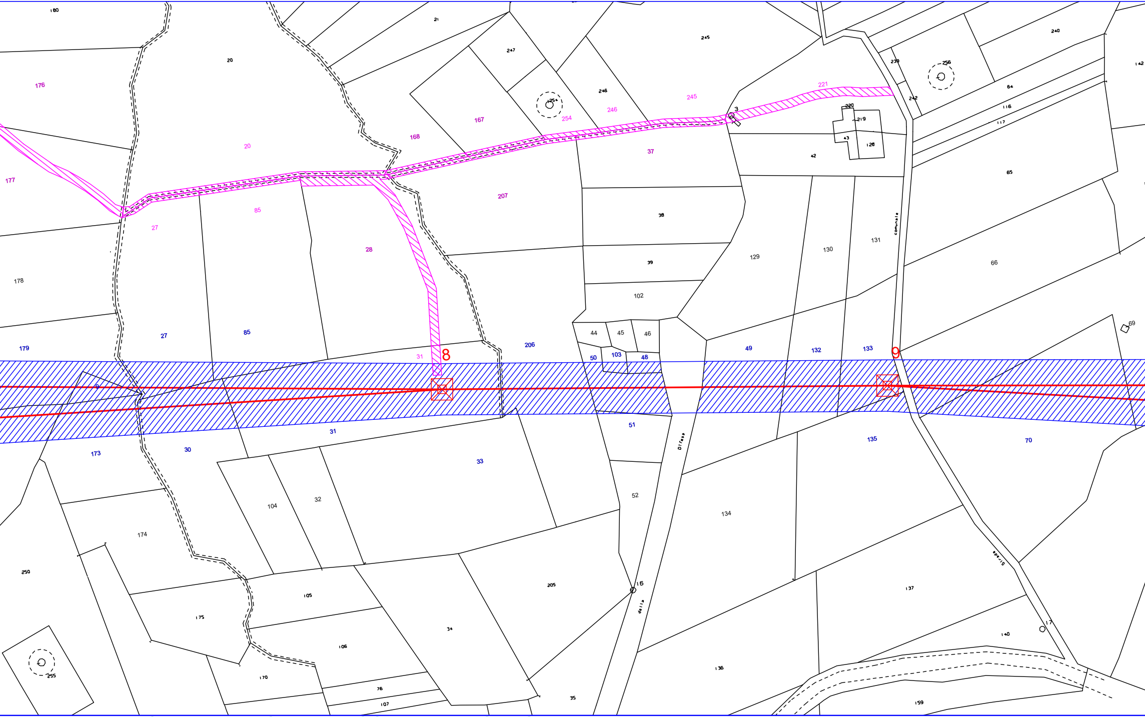
180
21
247
245
240
142
20
176
239
256
64
116
117
242
221
220
219
3
245
246
254
254
246
167
168
20
43
128
42
37
65
177
207
85
27
38
28
129
130
131
comunale
66
178
39
102
44
45
46
69
179
27
85
206
49
132
133
31
8
9
50
103
48
31
51
173
30
Strada
70
135
33
52
104
32
134
174
250
16
205
137
105
175
34
della
106
17
140
255
170
136
76
107
35
159
Strada

Comune di MONTEFALCONE VAL FORTORE

Provincia di BENEVENTO

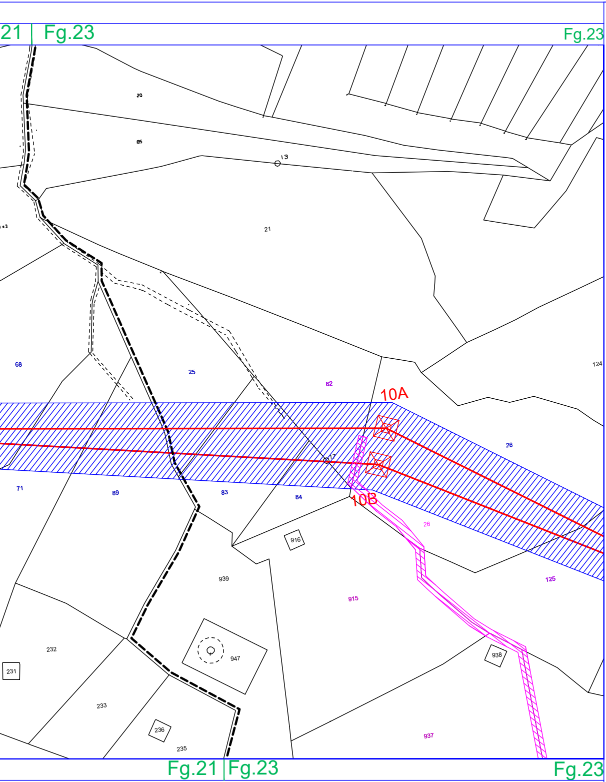
21
Fg.23
Fg.23
20
85
13
21
68
25
82
10A
124
26
71
89
83
84
17
10B
916
26
125
939
915
232
231
947
938
233
236
235
937
Fg.21
Fg.23
Fg.23

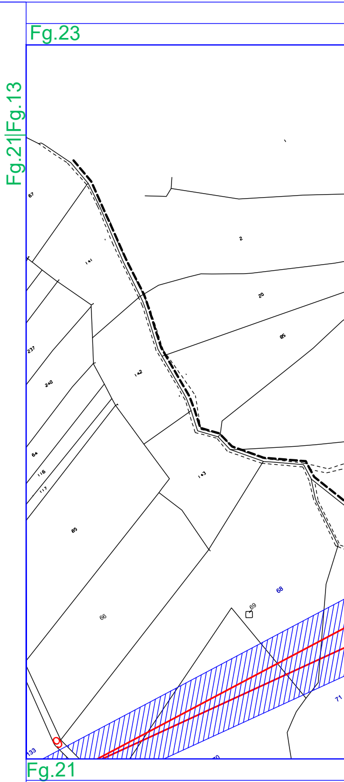
Fg.23
Fg.21|Fg.13
67
2
141
20
85
237
142
240
64
116
117
143
65
68
69
66
71
9
133
Fg.21

Provincia di BENEVENTO

Comune di MONTEFALCONE VAL FORTORE

Fg.23 |Fg.24

Com

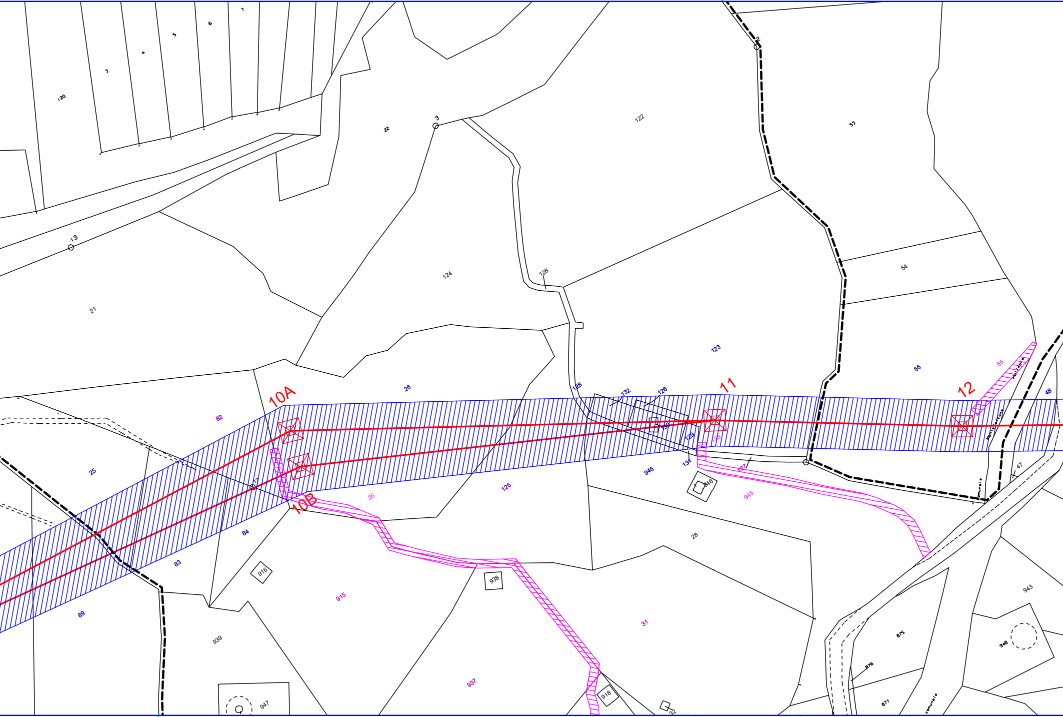
10A
10B
11
12
120
3
4
5
6
7
22
3
122
53
13
124
21
128
54
123
55
82
26
25
132
126
128
130
129
945
134
946
127
125
26
84
83
89
916
915
938
939
937
31
28
947
918
943
948
875
876
877
47
48
55
945

Fg.21|Fg.23

Comune di MONTEFALCONE VAL FORTORE

Provincia di BENEVENTO

une di MONTEFALCONE VAL FORTORE

Fg.35

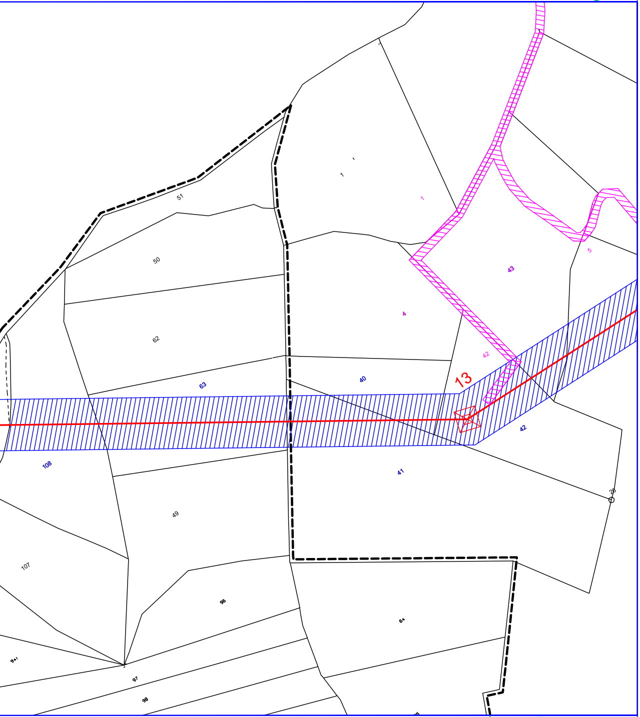
51
1
1
50
43
5
4
62
42
40
63
13
108
42
41
49
25
107
96
64
941
97
98

Fg.23|Fg.35

Fg.24

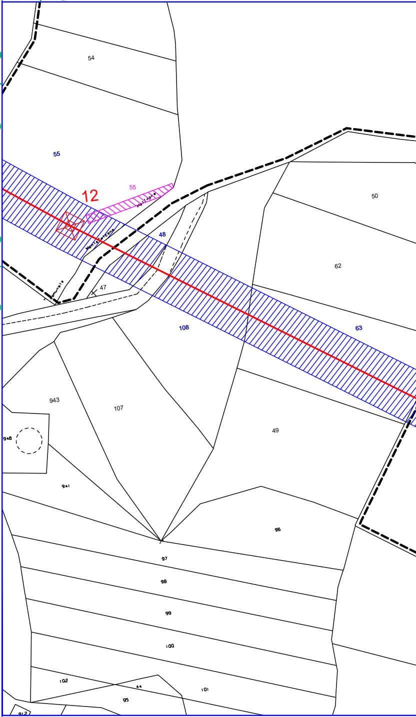
54
55
55
12
Montefalcone
48
47
50
62
108
63
943
107
948
49
941
96
97
98
99
100
102
44
95
101
912
Fg.24 | Fg.23
Fg.23 | Fg.24

Fg.23

Provincia di BENEVENTO
Comune di MONTEFALCONE VAL FORTORE

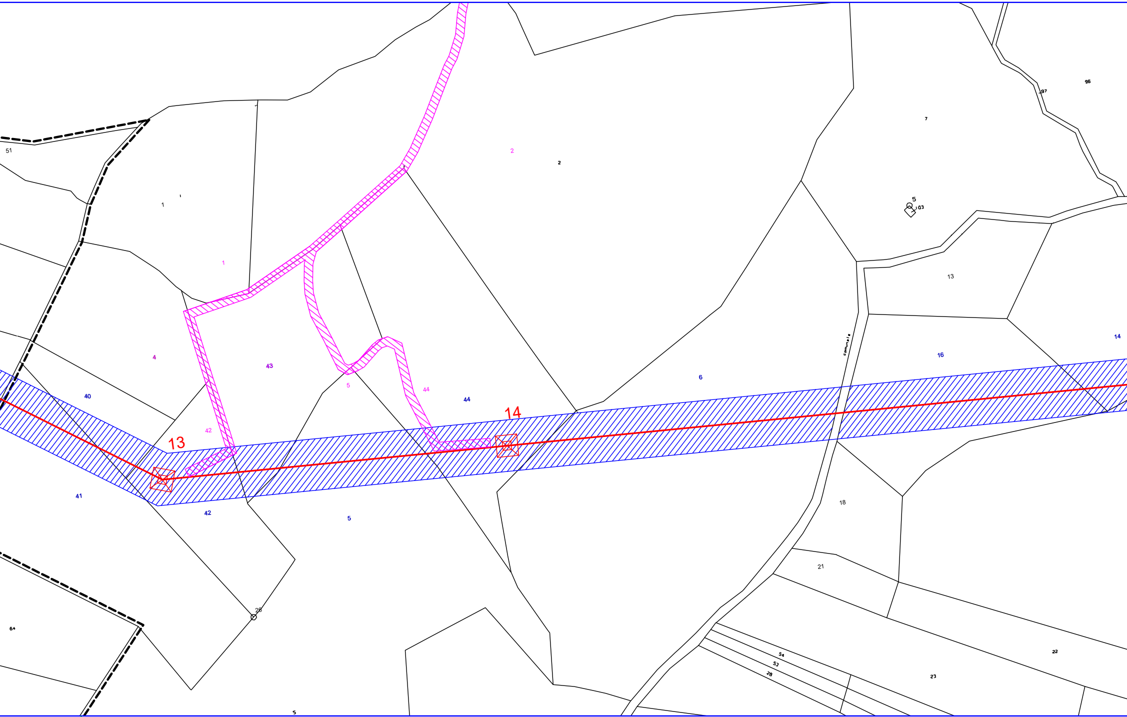
51
1
1
2
2
7
96
97
5
103
13
14
16
6
4
43
5
44
44
40
42
13
14
41
42
5
18
21
22
23
54
53
28
26
64
5
Comunale

Fg.23| Fg.35

Comune di MONTEFALCONE VAL FORTORE
Provincia di BENEVENTO

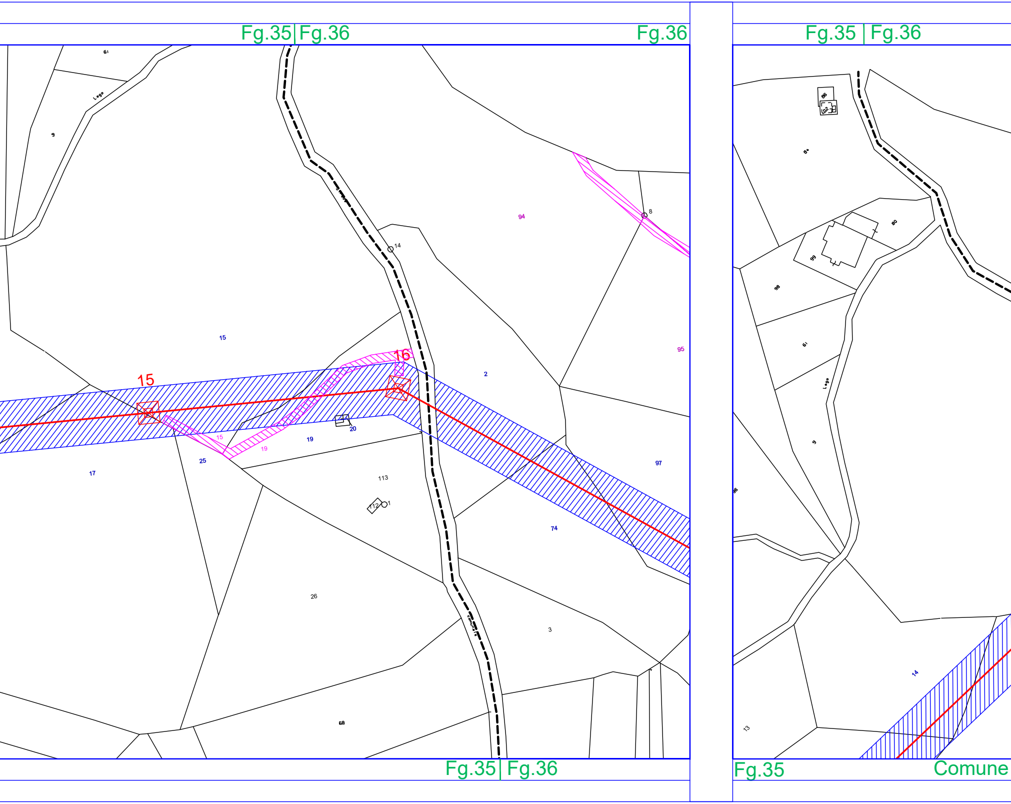
Fg.35 | Fg.36
Fg.36
Fg.35 | Fg.36
15
16
61
9
15
94
8
14
2
95
17
25
15
19
19
20
97
113
112
1
74
26
3
68
84
85
102
80
99
98
61
9
14
13
Fg.35 | Fg.36
Fg.35
Comune

Provincia di BENEVENTO

Comune di MONTEFALCONE VAL FORTORE

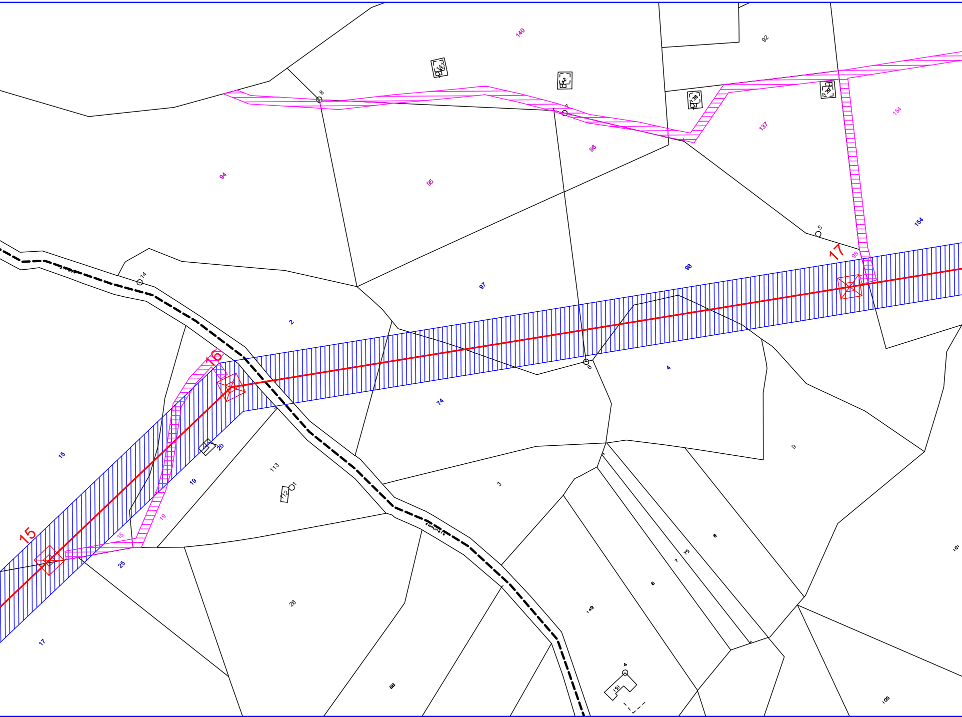
140
92
94
95
96
137
154
154
98
97
2
74
4
9
15
16
17
15
19
20
113
3
25
26
17
149
6
7
75
8
101
100
151

di MONTEFALCONE VAL FORTORE

Fg.35 | Fg.36

Comune di

Provincia di BENEVENTO

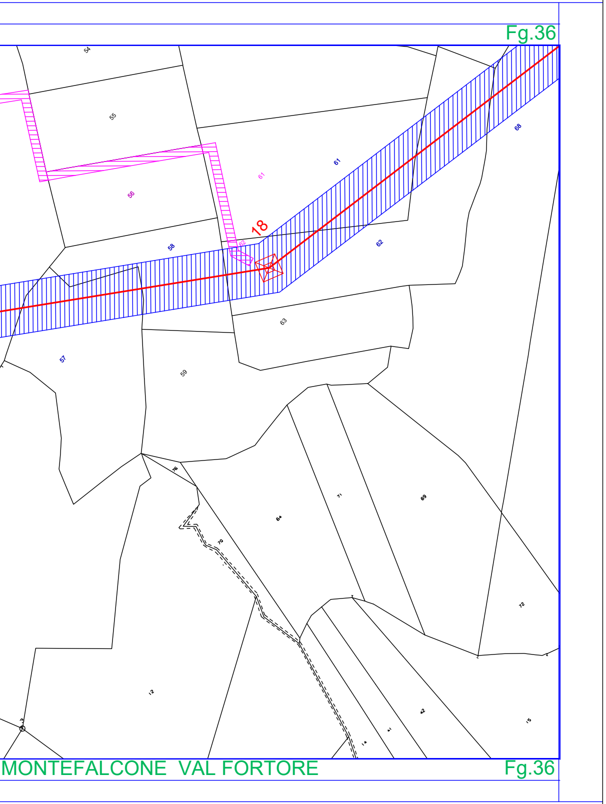
Fg.36
54
55
56
61
61
18
68
62
62
58
57
59
63
76
70
64
71
69
72
12
42
41
14
15
3
MONTEFALCONE VAL FORTORE
Fg.36

LEGENDA

⊠	Sostegno da realizzare
━	Elettrodotto 150 kV "Foiano - Ginestra" da realizzare
▨	Superficie Asservita
▨	Superficie Occupata Temporaneamente

REVISIONI

N.	DATA	DESCRIZIONE	ELABORATO	VERIFICATO	APPROVATO
00	27/05/2021	PRIMA EMISSIONE	S. Di Costanzo RIT-REI-ARI CS	V. Russo RIT-REI-ARI CS	V. Di Dio RIT-REI-ARI CS

CODIFICA ELABORATO

PGTEFR17016C2170733

Terna Rete Italia
TERNA GROUP

TITOLO ELABORATO

Elettrodotto DT 150 kV
"Foiano di Val Fortore - Ginestra degli Schiavoni"

TIPOLOGIA ELABORATO

PLANIMETRIA

PROGETTO

Elettrodotto DT 150 kV
"Foiano - Ginestra - Ariano"

NOME DEL FILE	SCALA CAD	FORMATO	SCALA	FOGLIO
	1 unità = 2 mt.	297x4723	1:2000	01 / 01

Questo documento contiene informazioni di proprietà Terna Rete Italia S.p.A. e deve essere utilizzato esclusivamente dal destinatario in relazione alle finalità per le quali è stato ricevuto. E' vietata qualsiasi forma di riproduzione o di divulgazione senza l'esplicito consenso di Terna Rete Italia S.p.A.

This document contains information proprietary to Terna Rete Italia S.p.A. and it will have to be used exclusively for the purposes for which it has been furnished. Whichever shape of spreading or reproduction without the written permission of Terna Rete Italia S.p.A. is prohibit.

Fg.36

Fg.36 | Fg.37

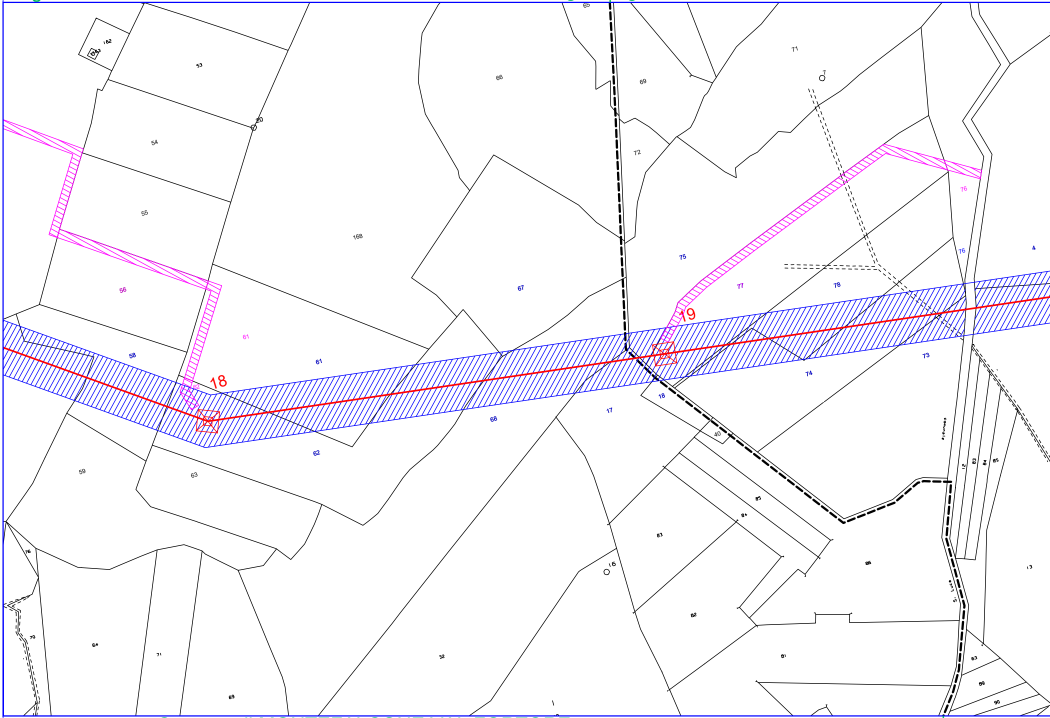
18
19
162
53
54
55
56
58
59
61
62
63
64
65
66
67
68
69
70
71
72
73
74
75
76
77
78
4
12
13
16
17
18
20
32
40
81
82
83
84
85
86
89
90
168
S. Luca
Comunale

Fg.36 Comune di MONTEFALCONE VAL FORTORE Fg.36 | Fg.37

fonte: http://burc.regione.campania.it

Provincia di BENEVENTO

Comune di MONTEFALCONE VAL FORTORE

Fg.37|Fg.38

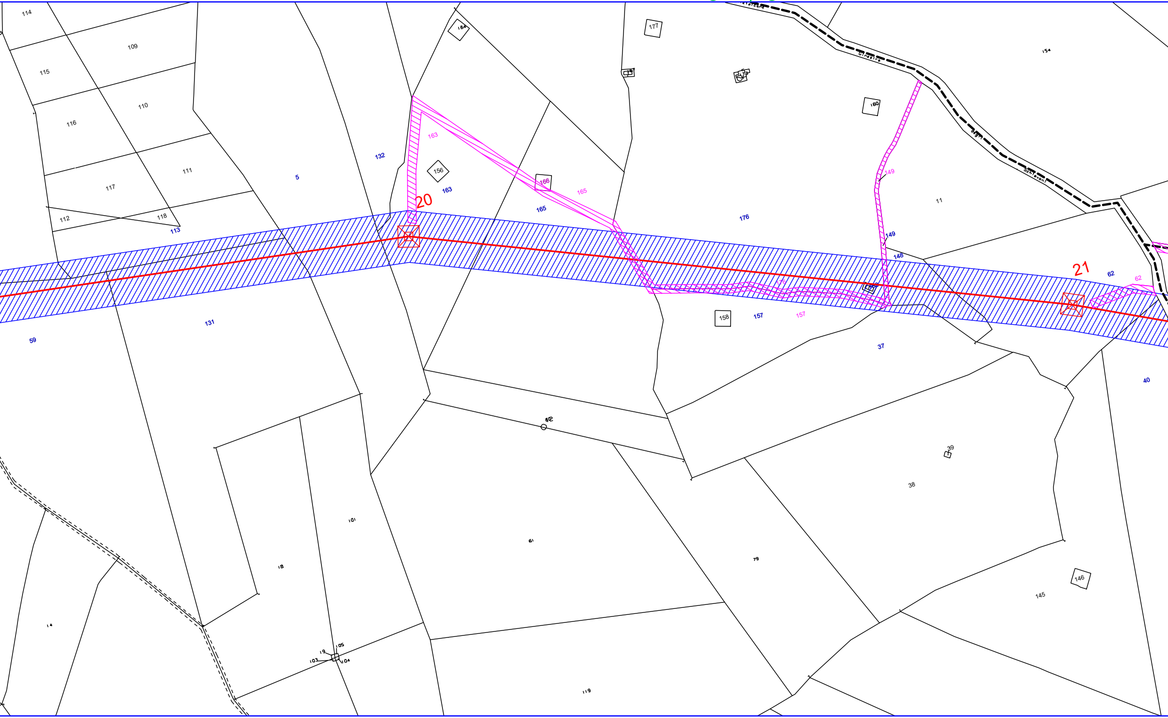
20
21
114
109
115
110
116
111
117
112
118
113
5
132
131
59
163
164
156
166
165
177
176
160
149
148
11
154
62
157
158
37
40
38
39
145
146
61
79
101
18
14
19
103
104
105
119
Ginestra
Schiavoni

Provincia di BENEVENTO

Comune di MONTEFALCONE VAL FORTORE

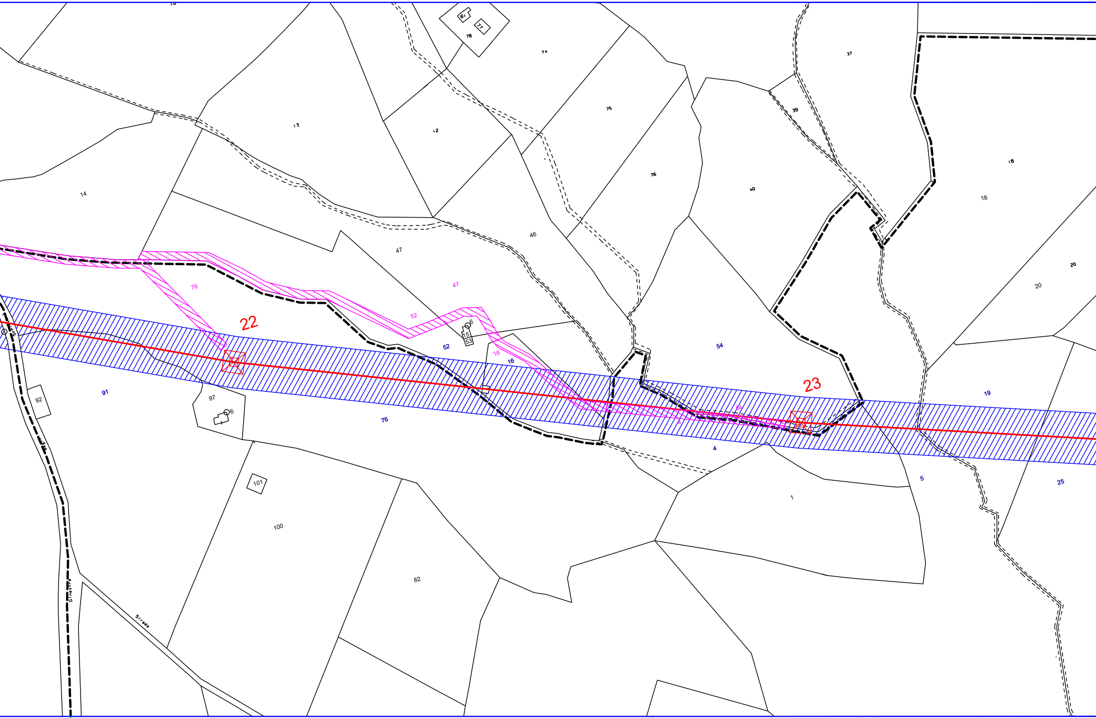
22
23
14
13
12
74
75
76
78
61
77
37
39
40
18
20
46
47
52
15
53
16
54
19
91
92
97
76
4
5
25
1
100
101
82
Strada

Fg.37 | Fg.40

Comune di MONTEFALCONE VAL FORTORE

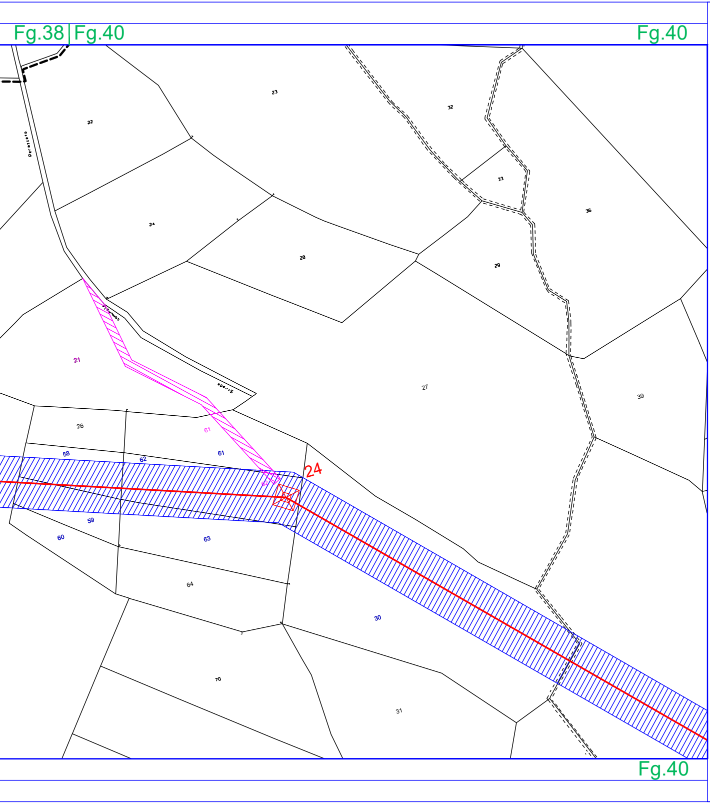
Fg.38
Fg.40
Fg.40
22
23
32
33
36
Perazzeto
24
28
29
27
39
21
Comunale
Strada
26
61
58
62
61
24
59
60
63
64
30
70
31
Fg.40

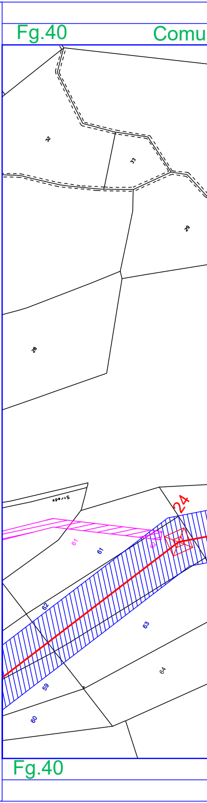
Fg.40
Comu
32
33
29
28
Strada
24
61
61
62
63
59
64
60
Fg.40

ne di MONTEFALCONE VAL FORTORE Fg.40|Fg.01

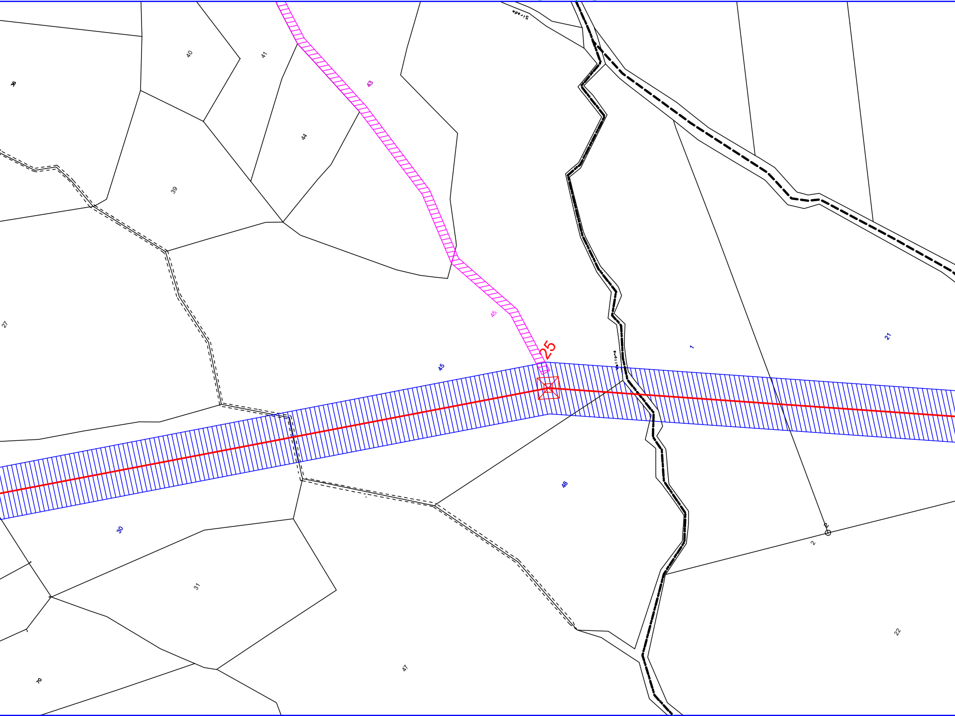
Strada
40
41
38
43
44
39
27
45
25
45
Vallone
1
21
48
30
31
2
2
22
47
70

Comune di MONTEFALCONE VAL FORTORE Fg.40|Fg.03

Provincia di BENEVENTO

Comune di GINESTRA degli SCHIAVONI Fg.01|Fg.04

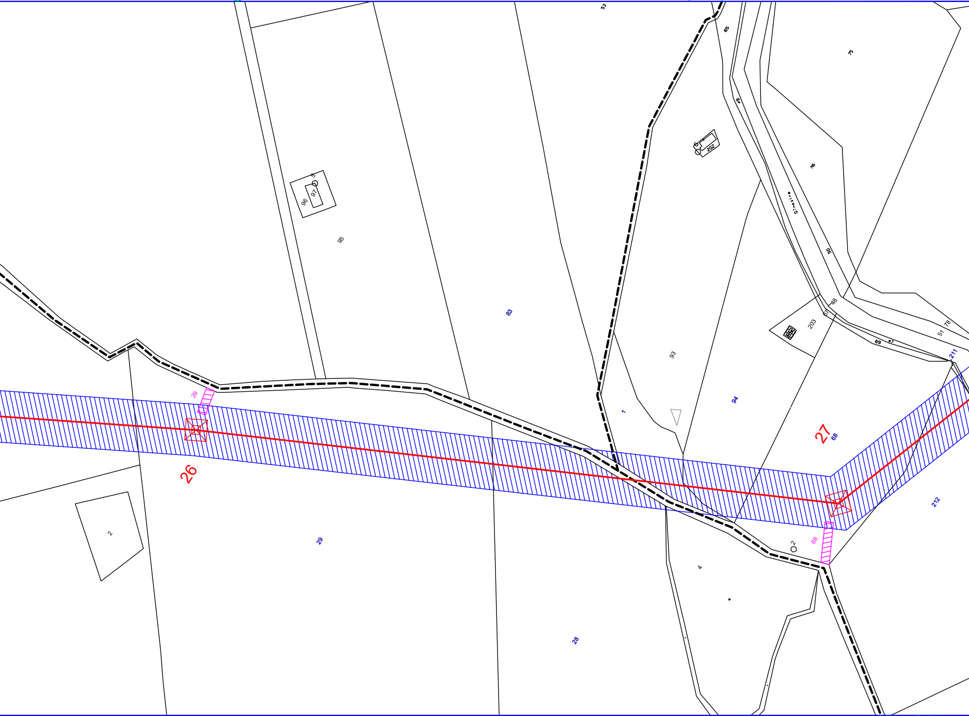
53
65
75
49
202
76
Ginestra
50
96
97
5
95
83
93
94
1
48
67
203
78
51
69
47
211
29
27
68
26
2
29
212
4
2
68
28

Comune di GINESTRA degli SCHIAVONI Fg.03|Fg.04

Provincia di BENEVENTO

Comune di GINESTRA degli SCHIAVONI Fg.04

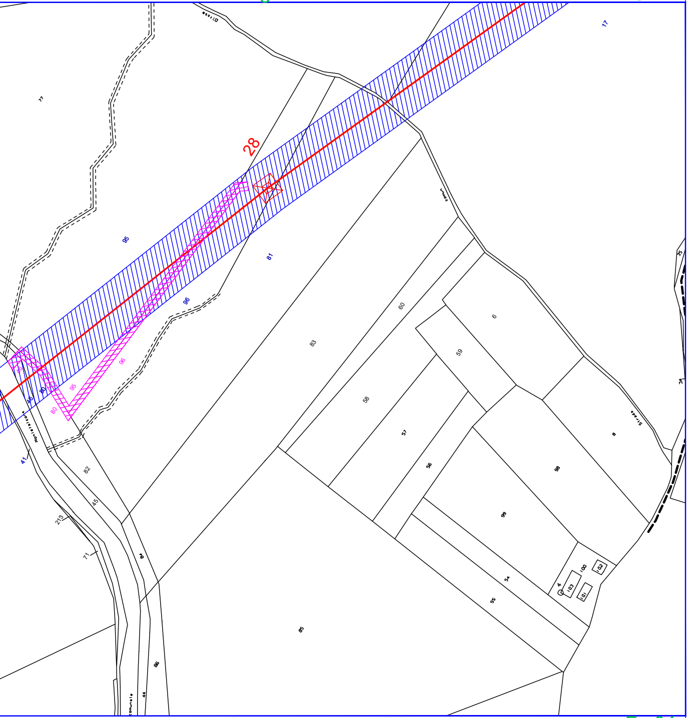
28
17
77
95
81
96
83
60
6
59
58
57
56
98
99
8
82
45
213
71
84
86
44
85
55
54
100
102
103
101
4
41
80
Comun
Strada
Comunale
35
34

Comune di GINESTRA degli SCHIAVONI Fg.04

FG.04

207
17
Comun
50
59
6
98
8
Strada
35
34
67
11
9
3
10
100

Fg.04 | Fg.05

P

FG.04 | FG.05

Comune d

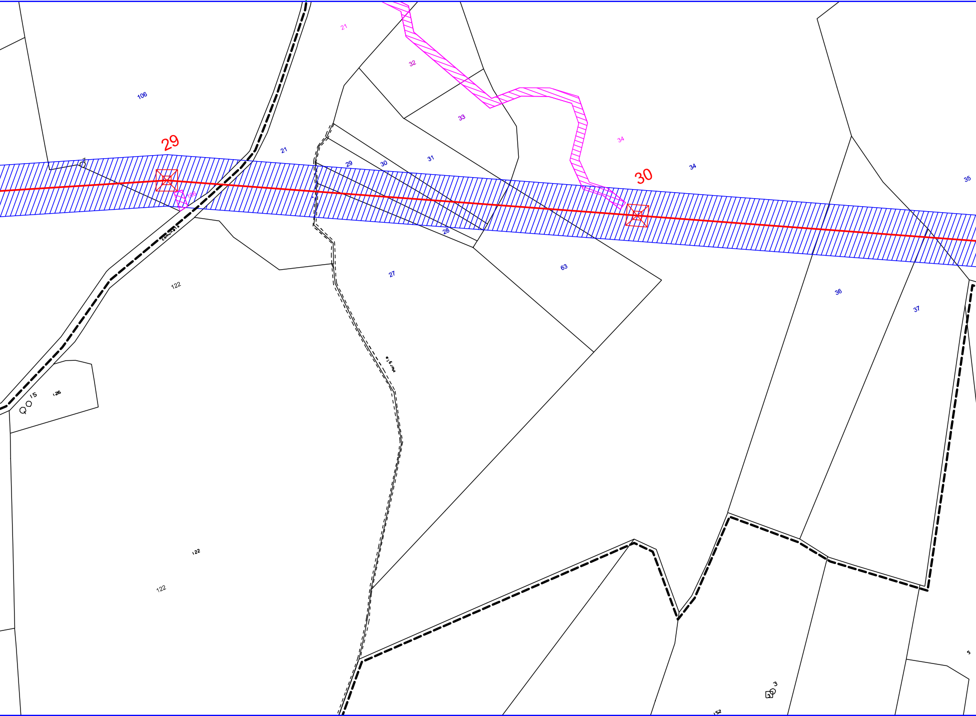
21
32
33
34
106
29
21
29
30
31
30
34
35
28
27
63
36
37
122
15
126
122
122
3
152
5

Fg.05 | Fg.07

Comune di GINESTRA degli SCHI

Provinci

rovincia di BENEVENTO

i GINESTRA degli SCHIAVONI — FG.05 | FG.07 — FG.07 | FG.23 — Comune di

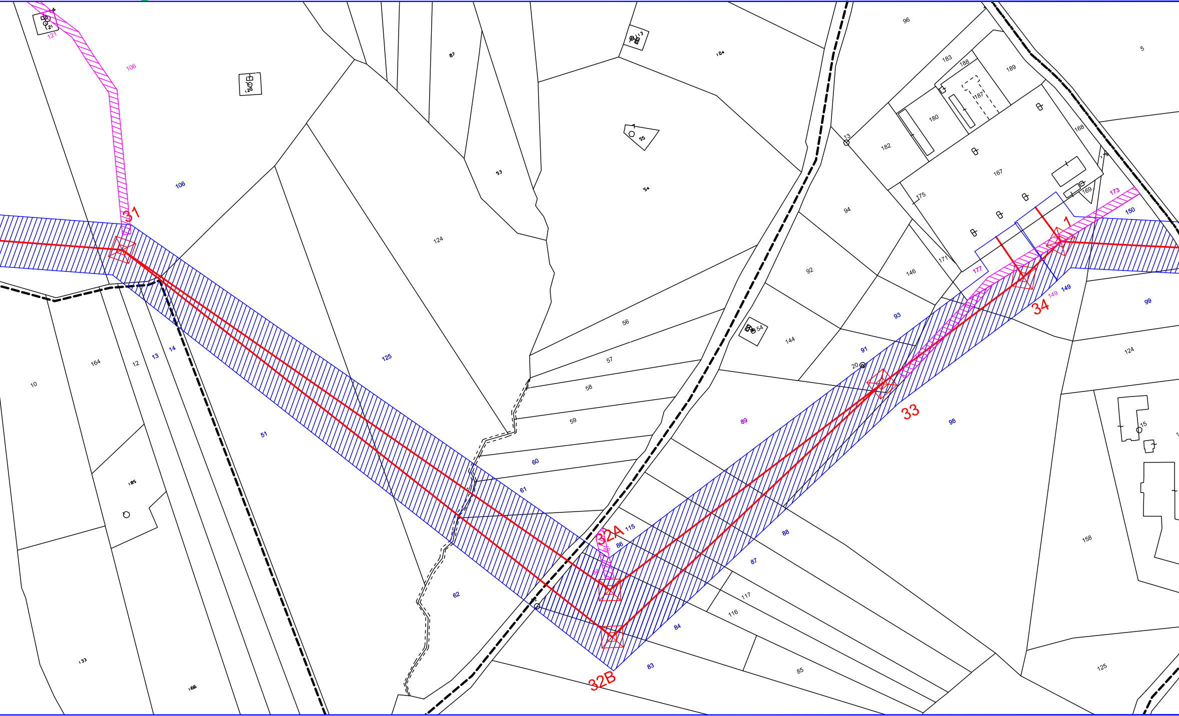
31
32A
32B
33
34
1
106
121
120
87
53
54
55
13
104
96
183
188
189
5
187
180
182
168
167
169
175
173
150
177
149
171
146
92
94
93
91
20
144
54
99
124
98
89
56
57
58
59
60
61
62
115
86
88
87
117
116
84
83
85
158
125
124
125
51
164
12
13
14
10
185
133
166
15

AVONI — Fg.07 | Fg.05 | Fg.07 — Fg.07 |

ia di BENEVENTO

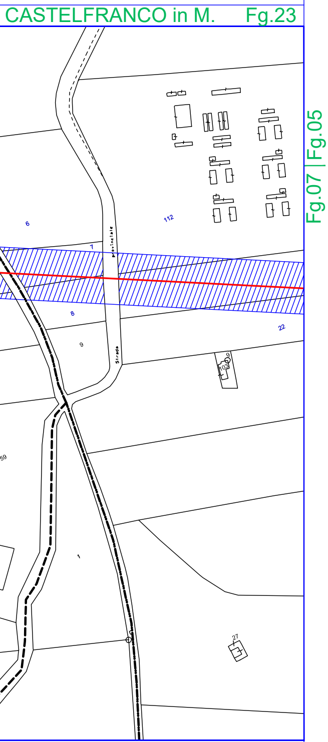
CASTELFRANCO in M.
Fg.23
Fg.07 | Fg.05
6
112
7
Strada provinciale
8
9
22
103
9
59
1
27

LEGENDA

⊠	Sostegno da realizzare
━	Elettrodotto 150 kV "Foiano - Ginestra" da realizzare
▨	Superficie Asservita
▨	Superficie Occupata Temporaneamente

REVISIONI

N.	DATA	DESCRIZIONE	ELABORATO	VERIFICATO	APPROVATO
00	27/05/2021	PRIMA EMISSIONE	S. Di Costanzo RIT-REI-ARI CS	V. Russo RIT-REI-ARI CS	V. Di Dio RIT-REI-ARI CS

CODIFICA ELABORATO	Terna Rete Italia TERNA GROUP
PGTEFR17016C2170733	
TITOLO ELABORATO	TIPOLOGIA ELABORATO
Elettrodotto DT 150 kV "Foiano di Val Fortore - Ginestra degli Schiavoni"	PLANIMETRIA
	PROGETTO
	Elettrodotto DT 150 kV "Foiano - Ginestra - Ariano"

NOME DEL FILE	SCALA CAD	FORMATO	SCALA	FOGLIO
	1 unità = 2 mt.	297x4723	1:2000	01 / 01

Questo documento contiene informazioni di proprietà Terna Rete Italia S.p.A. e deve essere utilizzato esclusivamente dal destinatario in relazione alle finalità per le quali è stato ricevuto. E' vietata qualsiasi forma di riproduzione o di divulgazione senza l'esplicito consenso di Terna Rete Italia S.p.A.

This document contains information proprietary to Terna Rete Italia S.p.A. and it will have to be used exclusively for the purposes for which it has been furnished. Whichever shape of spreading or reproduction without the written permission of Terna Rete Italia S.p.A. is prohibit.

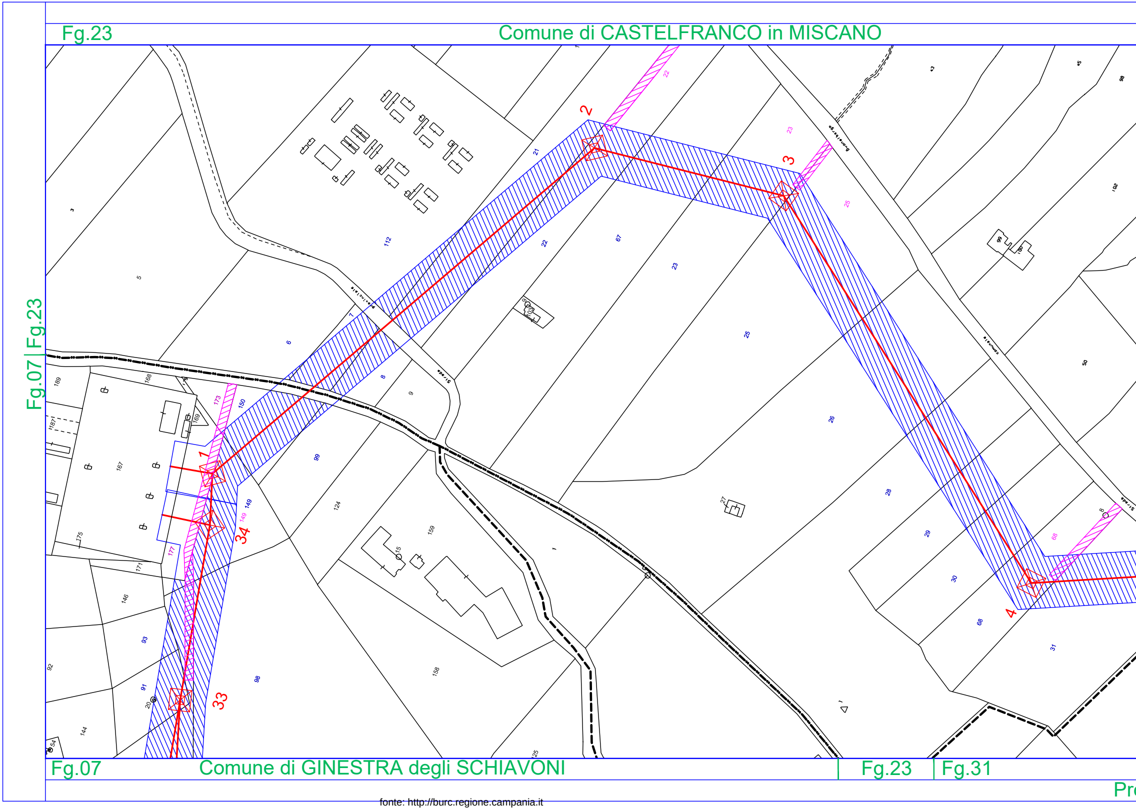
Fg.23
Comune di CASTELFRANCO in MISCANO
Fg.07 | Fg.23
Fg.07
Comune di GINESTRA degli SCHIAVONI
Fg.23
Fg.31
Pr
1
2
3
4
33
34
Strada Provinciale
Strada Comunale
Buonalbergo
Strada

fonte: http://burc.regione.campania.it

Provincia di BENEVENTO

Fg.23|Fg.31

Comune di CASTELFRANCO in MISCANO

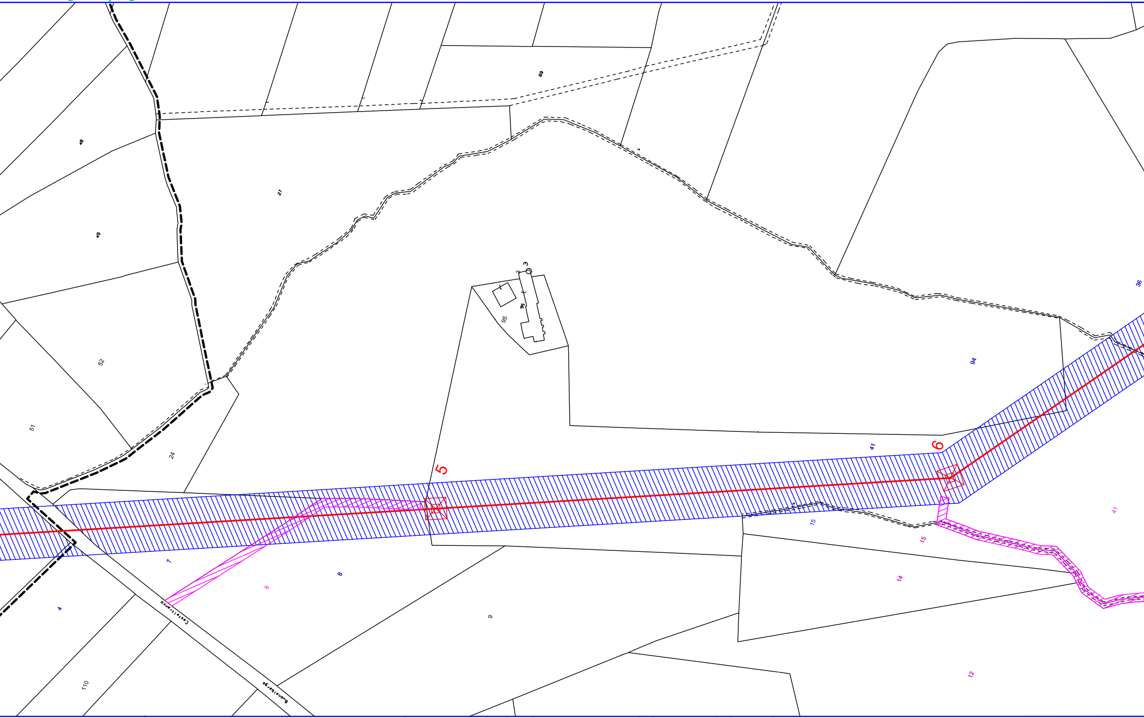

48
49
27
69
52
51
24
3
95
95
94
36
41
6
5
41
15
15
14
12
7
8
8
9
4
110
Castelfranco
Buonalbergo

Comune di CASTELFRANCO in MISCANO

Fg.31

ovincia di BENEVENTO

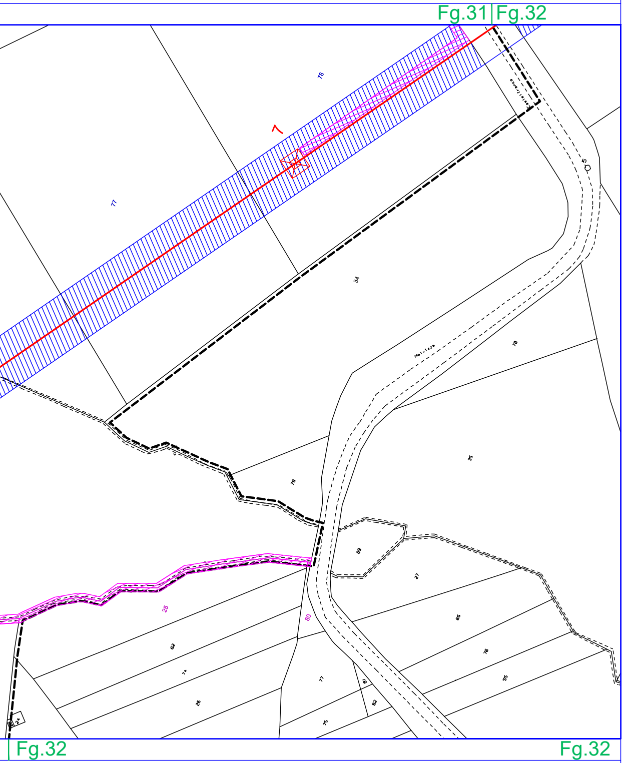
Fg.31
Fg.32
78
77
34
78
35
79
89
27
25
80
62
74
26
65
76
55
77
82
75
Fg.32
Fg.32

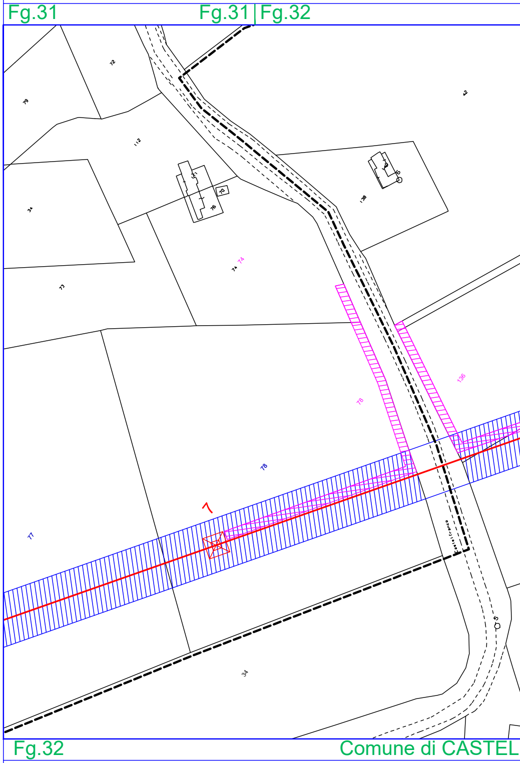
Fg.31
Fg.31
Fg.32
72
79
112
34
73
74
138
42
78
136
78
77
34
Fg.32
Comune di CASTEL

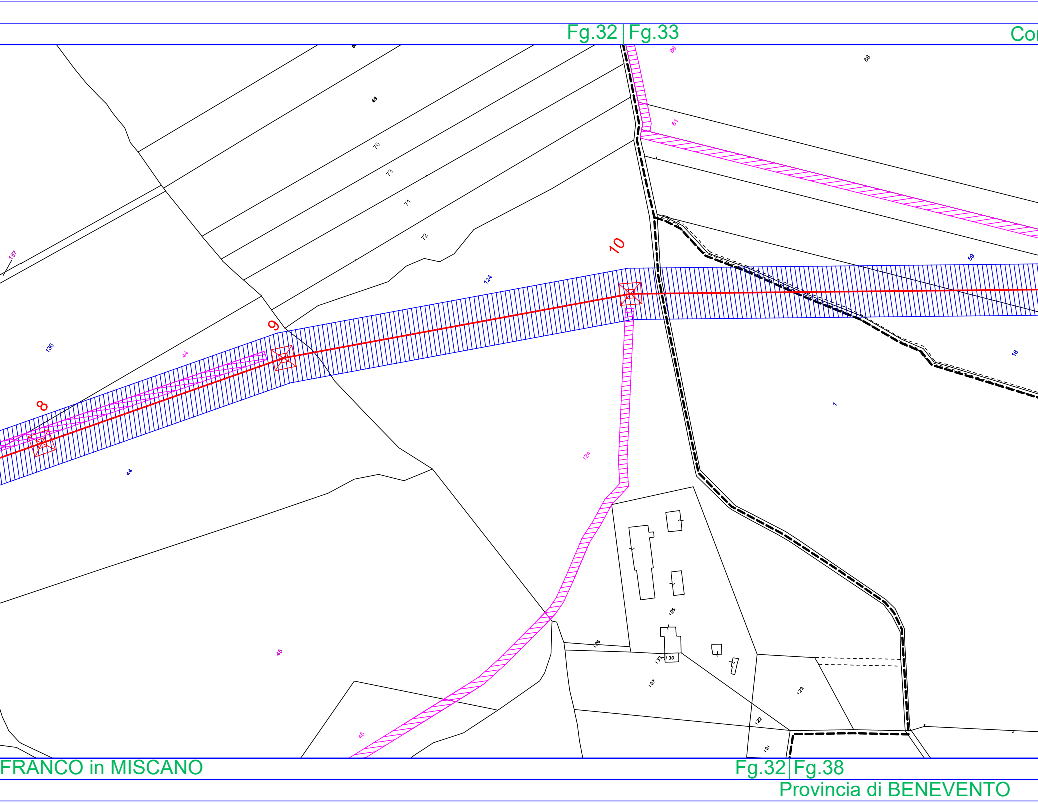
Fg.32 | Fg.33
Co
88
88
69
61
70
73
71
72
137
10
124
59
9
136
44
16
8
1
44
124
125
126
45
131
130
127
123
46
122
121
FRANCO in MISCANO
Fg.32 | Fg.38
Provincia di BENEVENTO

Provincia di BENEVENTO

mune di CASTELFRANCO in MISCANO

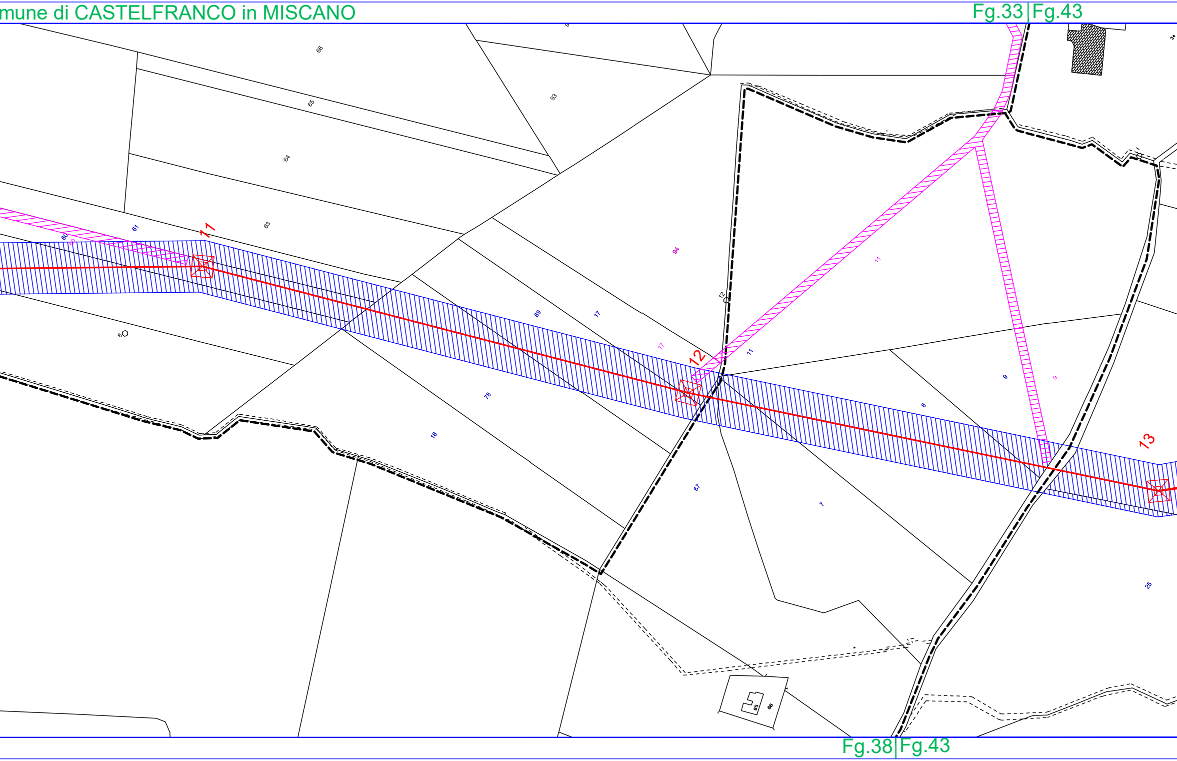
Fg.33|Fg.43
66
93
65
64
63
61
60
11
94
12
11
69
17
17
12
11
9
9
8
78
18
67
7
13
25
8
65
66
Fg.38|Fg.43

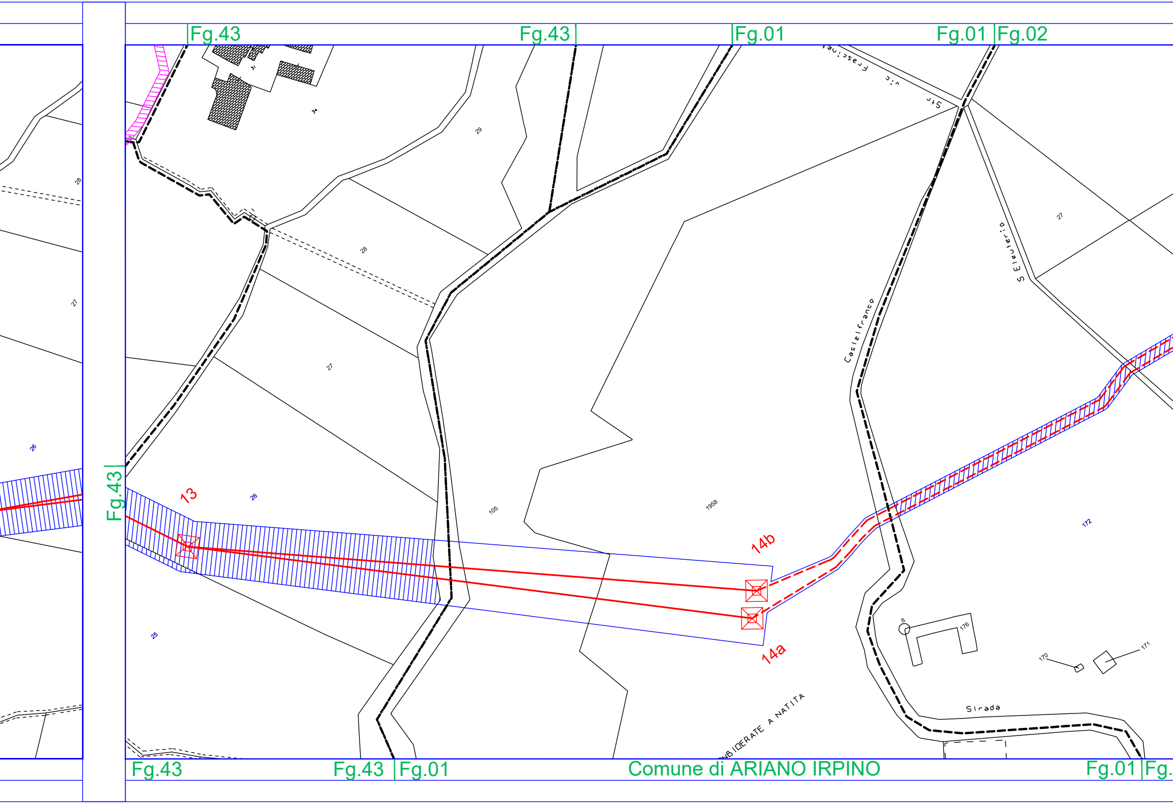
Fg.43
Fg.43
Fg.01
Fg.01
Fg.02
Str vic Frascinet
S Eleuterio
Castelfranco
Strada
ONSIDERATE A NATITA
34
31
29
28
27
28
27
26
26
25
105
1958
172
27
8
176
170
171
13
14b
14a
Fg.43
Fg.43
Fg.43
Fg.01
Comune di ARIANO IRPINO
Fg.01
Fg.

Provincia di AVELLINO

Comune di ARIANO IRPINO

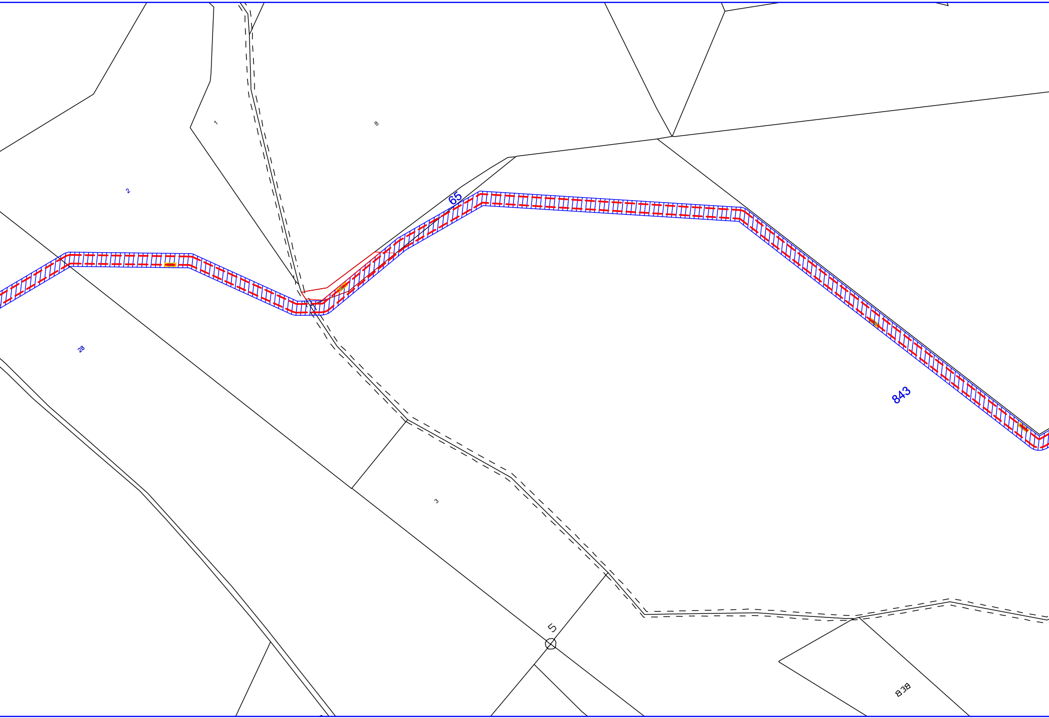
1
8
2
65
28
843
3
5
838

02

Comune di ARIANO IRPINO

Provincia di AVELLINO

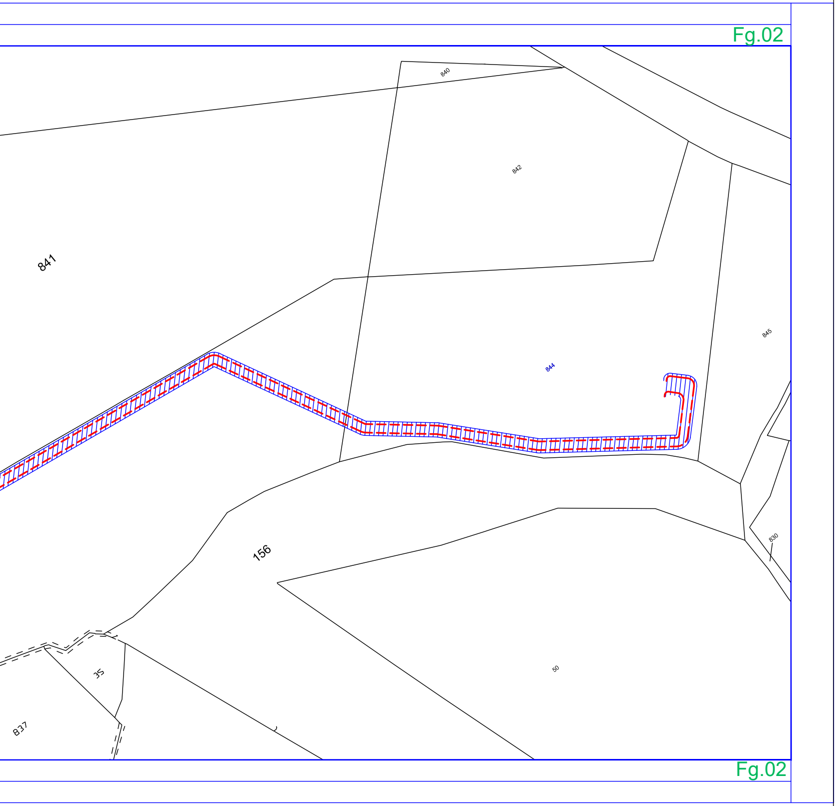
Fg.02
840
842
841
844
845
830
156
50
35
837
Fg.02

LEGENDA

☒	Sostegno da realizzare
▬	Elettrodotto 150 kV "Foiano - Ginestra" da realizzare
▨	Superficie Asservita
▨	Superficie Occupata Temporaneamente

REVISIONI

N.	DATA	DESCRIZIONE	ELABORATO	VERIFICATO	APPROVATO
00	27/05/2021	PRIMA EMISSIONE	S. Di Costanzo RIT-REI-ARI CS	V. Russo RIT-REI-ARI CS	V. Di Dio RIT-REI-ARI CS

CODIFICA ELABORATO

PGTEFR17016C2170733

Terna Rete Italia
TERNA GROUP

TITOLO ELABORATO

Elettrodotto DT 150 kV
"Ginestra degli Schiavoni - Ariano Irpino"

TIPOLOGIA ELABORATO

PLANIMETRIA

PROGETTO

Elettrodotto DT 150 kV
"Foiano - Ginestra - Ariano"

NOME DEL FILE	SCALA CAD	FORMATO	SCALA	FOGLIO
	1 unità = 2 mt.	297x4723	1:2000	01 / 01

Questo documento contiene informazioni di proprietà Terna Rete Italia S.p.A. e deve essere utilizzato esclusivamente dal destinatario in relazione alle finalità per le quali è stato ricevuto. E' vietata qualsiasi forma di riproduzione o di divulgazione senza l'esplicito consenso di Terna Rete Italia S.p.A.

This document contains information proprietary to Terna Rete Italia S.p.A. and it will have to be used exclusively for the purposes for which it has been furnished. Whichever shape of spreading or reproduction without the written permission of Terna Rete Italia S.p.A. is prohibit.

# Piano particellare di esproprio descrittivo con determinazione urgente dell'indennità provvisoria

| ORDINE | N° INTESTATI | DATI CATASTALI | | | | | | | | Valore di mercato Vm (euro/m²) | Superficie Interessata (m²) | | | Indennità provvisoria (euro) | | | Indennità Totale (euro) |
|---|---|---|---|---|---|---|---|---|---|---|---|---|---|---|---|---|---|
| | | DITTA | CODICE FISCALE | FOGLIO | P.lla | SUPERFICIE HA | SUPERFICIE A | SUPERFICIE CA | QUALITA' | | Area di servitù di cavidotto interrato (m²) | Area di servitù di sorvolo (m²) | Area di occupazione temporanea (m²) | Indennità di servitù di cavidotto interrato (1/2 Vm x Area) (euro) | Indennità di servitù di sorvolo (1/3 Vm x Area) (euro) | Indennità per 2 anni di occupazione temporanea (1/12 Vm x Area x 24/12) (euro) | |
| COMUNE DI FOIANO DI VAL FORTORE (BN) | | | | | | | | | | | | | | | | | |
| 1 | 1 | **********OMISSIS********** | ***OMISSIS**** | 37 | 138 ( ex 65) | - | 68 | 80 | SEMINATIVO | € 2,00 | - | 837 | - | - | € 558,00 | € 0,00 | € 558,00 |
| 2 | 1 | **********OMISSIS********** | ***OMISSIS**** | 37 | 137 (ex 65) | 1 | 57 | 30 | SEMINATIVO | € 2,00 | - | 4.421 | 191 | - | € 2.947,33 | € 63,67 | € 3.011,00 |
| | | | | 37 | 132 (ex 65) | - | 9 | 23 | SEMINATIVO | € 2,00 | - | 337 | 911 | - | € 224,67 | € 303,67 | € 528,33 |
| | | | | 37 | 133 (ex 65) | - | 57 | 87 | SEMINATIVO | € 2,00 | - | 2.345 | - | - | € 1.563,33 | € 0,00 | € 1.563,33 |
| | | | | 37 | 97 (ex 30) | - | 79 | 85 | SEMINATIVO | € 2,00 | - | 2.217 | - | - | € 1.478,00 | € 0,00 | € 1.478,00 |
| | 2 | **********OMISSIS********** | ***OMISSIS**** | 37 | 129 (ex 73) | - | 10 | 24 | SEMINATIVO | € 2,00 | - | 182 | 396 | - | € 121,33 | € 132,00 | € 253,33 |
| | | | | 37 | 130 (ex 73) | - | 21 | 79 | SEMINATIVO | € 2,00 | - | 277 | 205 | - | € 184,67 | € 68,33 | € 253,00 |
| | | | | 37 | 131 (ex 73) | 3 | 08 | 47 | SEMINATIVO | € 2,00 | - | 5.470 | - | - | € 3.646,67 | € 0,00 | € 3.646,67 |
| | | | | 37 | 123 (ex 74) | 3 | 22 | 55 | SEMINATIVO | € 2,00 | - | 405 | 1.173 | - | € 270,00 | € 391,00 | € 661,00 |
| | | | | 37 | 98 | 3 | 22 | 55 | SEMINATIVO | € 2,00 | - | - | 114 | - | € 0,00 | € 38,00 | € 38,00 |
| 3 | 1 | **********OMISSIS********** | ***OMISSIS**** | 37 | 29 | - | 58 | 70 | SEMINATIVO | € 2,00 | - | 176 | - | - | € 117,33 | € 0,00 | € 117,33 |
| | 2 | **********OMISSIS********** | ***OMISSIS**** | | | | | | | | | | | | | | |
| 4 | 1 | **********OMISSIS********** | ***OMISSIS**** | 37 | 32 | 2 | 82 | 90 | SEMINATIVO | € 2,00 | - | 5.684 | 738 | - | € 3.789,33 | € 246,00 | € 4.035,33 |
| | 2 | **********OMISSIS********** | ***OMISSIS**** | | | | | | | | | | | | | | |
| 5 | 1 | **********OMISSIS********** | ***OMISSIS**** | 37 | 25 | 2 | 93 | 90 | SEMINATIVO | € 2,00 | - | 153 | 192 | - | € 102,00 | € 64,00 | € 166,00 |
| 6 | 1 | **********OMISSIS********** | ***OMISSIS**** | 37 | 33 | 1 | 51 | 70 | SEMINATIVO | € 2,00 | - | 2.891 | - | - | € 1.927,33 | € 0,00 | € 1.927,33 |
| 7 | 1 | **********OMISSIS********** | ***OMISSIS**** | 41 | 2 | 3 | 92 | 60 | SEMINATIVO | € 2,00 | - | 3.147 | 298 | - | € 2.098,00 | € 99,33 | € 2.197,33 |
| | | | | 41 | 5 | - | 80 | 80 | SEMINATIVO | € 2,00 | - | 1.385 | 244 | - | € 923,33 | € 81,33 | € 1.004,67 |
| 8 | 1 | **********OMISSIS********** | ***OMISSIS**** | 41 | 75 | 1 | 64 | 30 | SEMINATIVO | € 2,00 | - | 2.613 | 51 | - | € 1.742,00 | € 17,00 | € 1.759,00 |
| 9 | 1 | **********OMISSIS********** | ***OMISSIS**** | 41 | 12 | 2 | 53 | 60 | SEMINATIVO | € 2,00 | - | 3.653 | - | - | € 2.435,33 | € 0,00 | € 2.435,33 |
| | 2 | **********OMISSIS********** | ***OMISSIS**** | | | | | | | | | | | | | | |
| | 3 | **********OMISSIS********** | ***OMISSIS**** | | | | | | | | | | | | | | |
| | 4 | **********OMISSIS********** | ***OMISSIS**** | | | | | | | | | | | | | | |
| 10 | 1 | **********OMISSIS********** | ***OMISSIS**** | 41 | 85 | 6 | 33 | 19 | SEMINATIVO | € 2,00 | - | 7.489 | 248 | - | € 4.992,67 | € 82,67 | € 5.075,33 |
| 11 | 1 | **********OMISSIS********** | ***OMISSIS**** | 41 | 39 | - | 18 | 40 | SEMINATIVO | € 2,00 | - | 239 | - | - | € 159,33 | € 0,00 | € 159,33 |
| | | | | 41 | 40 | - | - | 45 | SEMINATIVO | € 2,00 | - | 45 | - | - | € 30,00 | € 0,00 | € 30,00 |
| | | | | 41 | 19 | - | 81 | 60 | SEMINATIVO | € 2,00 | - | 3.231 | - | - | € 2.154,00 | € 0,00 | € 2.154,00 |
| | | | | 41 | 23 | - | 46 | 95 | SEMINATIVO | € 2,00 | - | 1.520 | - | - | € 1.013,33 | € 0,00 | € 1.013,33 |
| | | | | 41 | 106 (ex 52) | - | 16 | 00 | SEMINATIVO | € 2,00 | - | 1.066 | - | - | € 710,67 | € 0,00 | € 710,67 |
| | | | | 41 | 104 (ex 64) | - | 34 | 12 | SEMINATIVO | € 2,00 | - | 3 | - | - | € 2,00 | € 0,00 | € 2,00 |
| | | | | | | - | 2 | 88 | PASCOLO ARB | | | | | | | | |

fonte: http://burc.regione.campania.it

## Piano particellare di esproprio descrittivo con determinazione urgente dell'indennità provvisoria

| ORDINE | N° INTESTATI | DATI CATASTALI | | | | | | | | Valore di mercato Vm (euro/m²) | Superficie Interessata (m²) | | | Indennità provvisoria (euro) | | | Indennità Totale (euro) |
|---|---|---|---|---|---|---|---|---|---|---|---|---|---|---|---|---|---|
| | | DITTA | CODICE FISCALE | FOGLIO | P.lla | SUPERFICIE HA | SUPERFICIE A | SUPERFICIE CA | QUALITA' | | Area di servitù di cavidotto interrato (m²) | Area di servitù di sorvolo (m²) | Area di occupazione temporanea (m²) | Indennità di servitù di cavidotto interrato (1/2 Vm x Area) (euro) | Indennità di servitù di sorvolo (1/3 Vm x Area) (euro) | Indennità per 2 anni di occupazione temporanea (1/12 Vm x Area x 24/12) (euro) | |
| 12 | 1 | **********OMISSIS********** | ***OMISSIS**** | 41 | 105 (ex 52) | 1 | 04 | 00 | SEMINATIVO | € 2,00 | - | 1.380 | 381 | - | € 920,00 | € 127,00 | € 1.047,00 |
| | | | | 41 | 103 (ex 64) | 1 | 60 | 02 | SEMINATIVO | € 2,00 | - | 4.802 | 610 | - | € 3.201,33 | € 203,33 | € 3.404,67 |
| | | | | | | - | 13 | 52 | PASCOLO ARB | | | | | | | | |
| | | | | 41 | 49 | - | 35 | 70 | SEMINATIVO | € 2,00 | - | - | 130 | - | € 0,00 | € 43,33 | € 43,33 |
| 13 | 1 | **********OMISSIS********** | ***OMISSIS**** | 41 | 28 | 1 | 46 | 99 | SEMINATIVO | € 2,00 | - | 4.088 | - | - | € 2.725,33 | € 0,00 | € 2.725,33 |
| | 2 | **********OMISSIS********** | ***OMISSIS**** | | | | | | | | | | | | | | |
| | 3 | **********OMISSIS********** | ***OMISSIS**** | | | | | | | | | | | | | | |
| | 4 | **********OMISSIS********** | ***OMISSIS**** | | | - | 17 | 11 | PASCOLO | | | | | | | | |
| | 5 | **********OMISSIS********** | ***OMISSIS**** | | | | | | | | | | | | | | |
| 14 | 1 | **********OMISSIS********** | ***OMISSIS**** | 36 | 46 | 1 | 17 | 50 | SEMINATIVO | € 2,00 | - | - | 95 | - | € 0,00 | € 31,67 | € 31,67 |
| 15 | 1 | **********OMISSIS********** | ***OMISSIS**** | 36 | 45 | - | 38 | 82 | SEMINATIVO | € 2,00 | - | - | 399 | - | € 0,00 | € 133,00 | € 133,00 |
| | | | | | | - | 7 | 08 | PASCOLO | | | | | | | | |
| 16 | 1 | **********OMISSIS********** | ***OMISSIS**** | 41 | 71 | 2 | 63 | 95 | SEMINATIVO | € 2,00 | - | - | 598 | - | € 0,00 | € 199,33 | € 199,33 |
| | | | | | | | | | | | | | | | | TOTALE | € 42.362,00 |

COMUNE DI MONTEFALCONE DI VAL FORTORE (BN)

| | | | | | | | | | | | | | | | | | |
|---|---|---|---|---|---|---|---|---|---|---|---|---|---|---|---|---|---|
| 17 | 1 | **********OMISSIS********** | ***OMISSIS**** | 21 | 1 | 1 | 87 | 70 | SEMINATIVO | € 2,00 | - | 1.654 | - | - | € 1.102,67 | € 0,00 | € 1.102,67 |
| 18 | 1 | **********OMISSIS********** | ***OMISSIS**** | 21 | 93 | - | 61 | 40 | SEMINATIVO | € 2,00 | - | 2.984 | 417 | - | € 1.989,33 | € 139,00 | € 2.128,33 |
| | | | | 21 | 92 | - | 33 | 80 | SEMINATIVO | € 2,00 | - | 1.744 | 380 | - | € 1.162,67 | € 126,67 | € 1.289,33 |
| | | | | 21 | 98 | - | 49 | 00 | SEMINATIVO | € 2,00 | - | 1.261 | 114 | - | € 840,67 | € 38,00 | € 878,67 |
| | | | | 21 | 88 | - | 34 | 00 | SEMINATIVO | € 2,00 | - | 2.603 | - | - | € 1.735,33 | € 0,00 | € 1.735,33 |
| 19 | 1 | **********OMISSIS********** | ***OMISSIS**** | 21 | 94 | - | 89 | 20 | SEMINATIVO | € 2,00 | - | 181 | - | - | € 120,67 | € 0,00 | € 120,67 |
| | | | | 21 | 99 | - | 53 | 10 | SEMINATIVO | € 2,00 | - | 71 | - | - | € 47,33 | € 0,00 | € 47,33 |
| | | | | 21 | 164 | - | 68 | 60 | SEMINATIVO | € 2,00 | - | 4.331 | - | - | € 2.887,33 | € 0,00 | € 2.887,33 |
| | | | | 21 | 162 | - | 67 | 00 | SEMINATIVO | € 2,00 | - | 337 | - | - | € 224,67 | € 0,00 | € 224,67 |
| | | | | 21 | 163 | 1 | 35 | 70 | SEMINATIVO | € 2,00 | - | 6.799 | 94 | - | € 4.532,67 | € 31,33 | € 4.564,00 |
| | | | | 21 | 206 | 1 | 19 | 44 | SEMINATIVO | € 2,00 | - | 2.222 | - | - | € 1.481,33 | € 0,00 | € 1.481,33 |
| | | | | 37 | 59 | 2 | 30 | 85 | SEMINATIVO | € 2,00 | - | 3.516 | - | - | € 2.344,00 | € 0,00 | € 2.344,00 |
| | | | | 37 | 131 | 2 | 30 | 85 | SEMINATIVO | € 2,00 | - | 3.626 | - | - | € 2.417,33 | € 0,00 | € 2.417,33 |
| 20 | 1 | **********OMISSIS********** | ***OMISSIS**** | 21 | 100 | - | 34 | 90 | SEMINATIVO | € 2,00 | - | 288 | - | - | € 192,00 | € 0,00 | € 192,00 |
| | | | | 21 | 47 | - | 34 | 50 | SEMINATIVO | € 2,00 | - | 1.122 | 178 | - | € 748,00 | € 59,33 | € 807,33 |
| | | | | 21 | 91 | - | 34 | 30 | SEMINATIVO | € 2,00 | - | 2.465 | 267 | - | € 1.643,33 | € 89,00 | € 1.732,33 |
| | | | | 21 | 50 | - | 17 | 80 | SEMINATIVO | € 2,00 | - | 1.569 | - | - | € 1.046,00 | € 0,00 | € 1.046,00 |
| | | | | 21 | 48 | - | 3 | 50 | SEMINATIVO | € 2,00 | - | 185 | - | - | € 123,33 | € 0,00 | € 123,33 |
| | | | | 21 | 103 | - | 3 | 00 | SEMINATIVO | € 2,00 | - | 125 | - | - | € 83,33 | € 0,00 | € 83,33 |
| | | | | 21 | 51 | - | 15 | 20 | SEMINATIVO | € 2,00 | - | 28 | - | - | € 18,67 | € 0,00 | € 18,67 |
| | | | | 37 | 113 | - | 51 | 50 | SEMINATIVO | € 2,00 | - | 1.480 | - | - | € 986,67 | € 0,00 | € 986,67 |
| | | | | 37 | 5 | 2 | 47 | 30 | SEMINATIVO | € 2,00 | - | 2.184 | - | - | € 1.456,00 | € 0,00 | € 1.456,00 |
| | | | | 37 | 132 | 1 | 00 | 00 | SEMINATIVO | € 2,00 | - | 84 | - | - | € 56,00 | € 0,00 | € 56,00 |
| | | | | 21 | 37 | - | 47 | 00 | SEMINATIVO | € 2,00 | - | - | 318 | - | € 0,00 | € 106,00 | € 106,00 |
| | | | | 21 | 221 | - | 55 | 40 | SEMINATIVO | € 2,00 | - | - | 710 | - | € 0,00 | € 236,67 | € 236,67 |
| | | | | 21 | 245 | 1 | 10 | 00 | SEMINATIVO | € 2,00 | - | - | 161 | - | € 0,00 | € 53,67 | € 53,67 |
| | | | | 21 | 155 | - | 39 | 20 | SEMINATIVO | € 2,00 | - | - | 189 | - | € 0,00 | € 63,00 | € 63,00 |

fonte: http://burc.regione.campania.it

# Piano particellare di esproprio descrittivo con determinazione urgente dell'indennità provvisoria

| ORDINE | N° INTESTATI | DATI CATASTALI | | | | | | | | Valore di mercato Vm (euro/m²) | Superficie Interessata (m²) | | | Indennità provvisoria (euro) | | | Indennità Totale (euro) |
|---|---|---|---|---|---|---|---|---|---|---|---|---|---|---|---|---|---|
| | | DITTA | CODICE FISCALE | FOGLIO | P.lla | SUPERFICIE HA | SUPERFICIE A | SUPERFICIE CA | QUALITA' | | Area di servitù di cavidotto interrato (m²) | Area di servitù di sorvolo (m²) | Area di occupazione temporanea (m²) | Indennità di servitù di cavidotto interrato (1/2 Vm x Area) (euro) | Indennità di servitù di sorvolo (1/3 Vm x Area) (euro) | Indennità per 2 anni di occupazione temporanea (1/12 Vm x Area x 24/12) (euro) | |
| 22 | 1 | **********OMISSIS********** | ***OMISSIS**** | 21 | 184 | 1 | 00 | 00 | SEMINATIVO | € 2,00 | - | 1.767 | - | - | € 1.178,00 | € 0,00 | € 1.178,00 |
| | | | | 21 | 133 | - | 30 | 70 | SEMINATIVO | € 2,00 | - | 1.294 | - | - | € 862,67 | € 0,00 | € 862,67 |
| 23 | 1 | **********OMISSIS********** | ***OMISSIS**** | 21 | 214 | - | 79 | 27 | SEMINATIVO | € 2,00 | - | 424 | 24 | - | € 282,67 | € 8,00 | € 290,67 |
| | | | | 21 | 90 | 1 | 24 | 40 | SEMINATIVO | € 2,00 | - | 2.210 | 611 | - | € 1.473,33 | € 203,67 | € 1.677,00 |
| | | | | 21 | 179 | - | 61 | 00 | SEMINATIVO | € 2,00 | - | 3.408 | - | - | € 2.272,00 | € 0,00 | € 2.272,00 |
| | | | | | | - | 7 | 55 | PASCOLO | | | | | | | | |
| | | | | 21 | 9 | - | 5 | 90 | PASCOLO | € 2,00 | - | 590 | - | - | € 393,33 | € 0,00 | € 393,33 |
| | | | | 21 | 33 | 1 | 21 | 80 | SEMINATIVO | € 2,00 | - | 18 | - | - | € 12,00 | € 0,00 | € 12,00 |
| | | | | 21 | 251 | 1 | 49 | 42 | SEMINATIVO | € 2,00 | - | - | 234 | - | € 0,00 | € 78,00 | € 78,00 |
| | | | | 21 | 207 | - | 80 | 59 | SEMINATIVO | € 2,00 | - | - | 401 | - | € 0,00 | € 133,67 | € 133,67 |
| 24 | 1 | **********OMISSIS********** | ***OMISSIS**** | 21 | 173 | - | 44 | 80 | SEMINATIVO | € 2,00 | - | 1.529 | - | - | € 1.019,33 | € 0,00 | € 1.019,33 |
| | 2 | **********OMISSIS********** | ***OMISSIS**** | | | | | | | | | | | | | | |
| | 3 | **********OMISSIS********** | ***OMISSIS**** | | | | | | | | | | | | | | |
| | 4 | **********OMISSIS********** | ***OMISSIS**** | | | | | | | | | | | | | | |
| | 5 | **********OMISSIS********** | ***OMISSIS**** | | | | | | | | | | | | | | |
| | 6 | **********OMISSIS********** | ***OMISSIS**** | | | | | | | | | | | | | | |
| 25 | 1 | **********OMISSIS********** | ***OMISSIS**** | 21 | 27 | - | 81 | 70 | SEMINATIVO | € 2,00 | - | 1.132 | 162 | - | € 754,67 | € 54,00 | € 808,67 |
| | 2 | **********OMISSIS********** | ***OMISSIS**** | | | | | | | | | | | | | | |
| 26 | 1 | **********OMISSIS********** | ***OMISSIS**** | 21 | 30 | - | 69 | 20 | SEMINATIVO | € 2,00 | - | 1.942 | - | - | € 1.294,67 | € 0,00 | € 1.294,67 |
| 27 | 1 | **********OMISSIS********** | ***OMISSIS**** | 21 | 85 | - | 99 | 90 | SEMINATIVO | € 2,00 | - | 425 | 215 | - | € 283,33 | € 71,67 | € 355,00 |
| | 2 | **********OMISSIS********** | ***OMISSIS**** | | | | | | | | | | | | | | |
| | 3 | **********OMISSIS********** | ***OMISSIS**** | | | | | | | | | | | | | | |
| | 4 | **********OMISSIS********** | ***OMISSIS**** | | | | | | | | | | | | | | |
| | 5 | **********OMISSIS********** | ***OMISSIS**** | | | | | | | | | | | | | | |
| | 6 | **********OMISSIS********** | ***OMISSIS**** | | | | | | | | | | | | | | |
| 28 | 1 | **********OMISSIS********** | ***OMISSIS**** | 21 | 31 | 1 | 10 | 20 | SEMINATIVO | € 2,00 | - | 7.317 | 125 | - | € 4.878,00 | € 41,67 | € 4.919,67 |
| 29 | 1 | **********OMISSIS********** | ***OMISSIS**** | 21 | 49 | - | 52 | 40 | SEMINATIVO | € 2,00 | - | 2.078 | - | - | € 1.385,33 | € 0,00 | € 1.385,33 |
| | | | | 21 | 135 | - | 94 | 20 | SEMINATIVO | € 2,00 | - | 287 | - | - | € 191,33 | € 0,00 | € 191,33 |
| 30 | 1 | **********OMISSIS********** | ***OMISSIS**** | 21 | 132 | - | 32 | 10 | SEMINATIVO | € 2,00 | - | 1.403 | - | - | € 935,33 | € 0,00 | € 935,33 |
| | 2 | **********OMISSIS********** | ***OMISSIS**** | | | | | | | | | | | | | | |
| 31 | 1 | **********OMISSIS********** | ***OMISSIS**** | 21 | 68 | 1 | 27 | 08 | SEMINATIVO | € 2,00 | - | 3.191 | - | - | € 2.127,33 | € 0,00 | € 2.127,33 |
| | | | | | | - | 30 | 02 | PASCOLO ARB | | | | | | | | |
| | | | | 21 | 71 | 1 | 36 | 76 | SEMINATIVO | € 2,00 | - | 2.126 | - | - | € 1.417,33 | € 0,00 | € 1.417,33 |
| | | | | | | - | 18 | 24 | PASCOLO ARB | | | | | | | | |
| | | | | 21 | 89 | 1 | 22 | 40 | SEMINATIVO | € 2,00 | - | 2.746 | - | - | € 1.830,67 | € 0,00 | € 1.830,67 |
| | | | | 23 | 25 | - | 63 | 60 | SEMINATIVO | € 2,00 | - | 1.496 | - | - | € 997,33 | € 0,00 | € 997,33 |
| | | | | | | - | 21 | 20 | PASCOLO ARB | | | | | | | | |

fonte: http://burc.regione.campania.it

# Piano particellare di esproprio descrittivo con determinazione urgente dell'indennità provvisoria

| ORDINE | N° INTESTATI | DATI CATASTALI | | | | | | | | Valore di mercato Vm (euro/m²) | Superficie Interessata (m²) | | | Indennità provvisoria (euro) | | | Indennità Totale (euro) |
|---|---|---|---|---|---|---|---|---|---|---|---|---|---|---|---|---|---|
| | | DITTA | CODICE FISCALE | FOGLIO | P.lla | SUPERFICIE HA | SUPERFICIE A | SUPERFICIE CA | QUALITA' | | Area di servitù di cavidotto interrato (m²) | Area di servitù di sorvolo (m²) | Area di occupazione temporanea (m²) | Indennità di servitù di cavidotto interrato (1/2 Vm x Area) (euro) | Indennità di servitù di sorvolo (1/3 Vm x Area) (euro) | Indennità per 2 anni di occupazione temporanea (1/12 Vm x Area x 24/12) (euro) | |
| 32 | 1 | **********OMISSIS********** | ***OMISSIS**** | 21 | 70 | 1 | 36 | 60 | SEMINATIVO | € 2,00 | - | 4.535 | - | - | € 3.023,33 | € 0,00 | € 3.023,33 |
| 33 | 1 | **********OMISSIS********** | ***OMISSIS**** | 23 | 82 | - | 54 | 84 | SEMINATIVO | € 2,00 | - | 1.984 | 106 | - | € 1.322,67 | € 35,33 | € 1.358,00 |
| | | | | | | - | 23 | 36 | PASCOLO ARB | | | | | | | | |
| 34 | 1 | **********OMISSIS********** | ***OMISSIS**** | 23 | 83 | - | 52 | 80 | SEMINATIVO | € 2,00 | - | 3.450 | - | - | € 2.300,00 | € 0,00 | € 2.300,00 |
| | 2 | **********OMISSIS********** | ***OMISSIS**** | | | | | | | | | | | | | | |
| | 3 | **********OMISSIS********** | ***OMISSIS**** | | | | | | | | | | | | | | |
| | 4 | **********OMISSIS********** | ***OMISSIS**** | 23 | 84 | - | 22 | 00 | SEMINATIVO | € 2,00 | - | 843 | - | - | € 562,00 | € 0,00 | € 562,00 |
| | 5 | **********OMISSIS********** | ***OMISSIS**** | 23 | 937 | 1 | 54 | 46 | SEMINATIVO | € 2,00 | - | - | 418 | - | € 0,00 | € 139,33 | € 139,33 |
| 35 | 1 | **********OMISSIS********** | ***OMISSIS**** | 23 | 125 | 1 | 12 | 56 | SEMINATIVO | € 2,00 | - | 2.701 | 322 | - | € 1.800,67 | € 107,33 | € 1.908,00 |
| | | | | 23 | 26 | 1 | 93 | 50 | SEMINATIVO | € 2,00 | - | 8.893 | 476 | - | € 5.928,67 | € 158,67 | € 6.087,33 |
| 36 | 1 | **********OMISSIS********** | ***OMISSIS**** | 23 | 123 | 2 | 50 | 62 | SEMINATIVO | € 2,00 | - | 3.503 | 36 | - | € 2.335,33 | € 12,00 | € 2.347,33 |
| | | | | 23 | 129 | - | 1 | 81 | SEMINATIVO | € 2,00 | - | 174 | - | - | € 116,00 | € 0,00 | € 116,00 |
| | | | | 23 | 132 | - | 4 | 24 | SEMINATIVO | € 2,00 | - | 391 | - | - | € 260,67 | € 0,00 | € 260,67 |
| 37 | 1 | **********OMISSIS********** | ***OMISSIS**** | 23 | 126 | - | 1 | 92 | SEMINATIVO | € 2,00 | - | 192 | - | - | € 128,00 | € 0,00 | € 128,00 |
| | 2 | **********OMISSIS********** | ***OMISSIS**** | 23 | 128 | - | 10 | 20 | SEMINATIVO | € 2,00 | - | 58 | - | - | € 38,67 | € 0,00 | € 38,67 |
| | | | | 23 | 130 | - | 5 | 96 | FABB. DIRUTO | € 2,00 | - | 596 | - | - | € 397,33 | € 0,00 | € 397,33 |
| | 3 | **********OMISSIS********** | ***OMISSIS**** | 23 | 131 | - | 3 | 32 | SEMINATIVO | € 2,00 | - | 299 | - | - | € 199,33 | € 0,00 | € 199,33 |
| | | | | 23 | 127 | - | 3 | 14 | SEMINATIVO | € 2,00 | - | - | 23 | - | € 0,00 | € 7,67 | € 7,67 |
| 38 | 1 | **********OMISSIS********** | ***OMISSIS**** | 23 | 48 | - | 12 | 00 | PASCOLO ARB. | € 2,00 | - | 728 | - | - | € 485,33 | € 0,00 | € 485,33 |
| | | | | | | - | - | 70 | SEMINATIVO | | | | | | | | |
| | | | | 23 | 108 | - | 50 | 00 | PASCOLO ARB | € 2,00 | - | 2.254 | - | - | € 1.502,67 | € 0,00 | € 1.502,67 |
| | | | | | | - | 50 | 40 | SEMINATIVO | | | | | | | | |
| 39 | 1 | **********OMISSIS********** | ***OMISSIS**** | 23 | 945 (ex 33) | 1 | 52 | 47 | ORTO IRRIGUO | € 2,00 | - | 976 | 1.108 | - | € 650,67 | € 369,33 | € 1.020,00 |
| | 2 | **********OMISSIS********** | ***OMISSIS**** | | | | | | | | | | | | | | |
| | 3 | **********OMISSIS********** | ***OMISSIS**** | | | | | | | | | | | | | | |
| | 4 | **********OMISSIS********** | ***OMISSIS**** | | | | | | | | | | | | | | |
| | 5 | **********OMISSIS********** | ***OMISSIS**** | | | | | | | | | | | | | | |
| | 6 | **********OMISSIS********** | ***OMISSIS**** | | | | | | | | | | | | | | |
| | 7 | **********OMISSIS********** | ***OMISSIS**** | | | | | | | | | | | | | | |
| | 8 | **********OMISSIS********** | ***OMISSIS**** | | | | | | | | | | | | | | |
| 40 | 1 | **********OMISSIS********** | ***OMISSIS**** | 24 | 55 | 1 | 79 | 40 | SEMINATIVO | € 2,00 | - | 4.665 | 372 | - | € 3.110,00 | € 124,00 | € 3.234,00 |
| | 2 | **********OMISSIS********** | ***OMISSIS**** | | | | | | | | | | | | | | |
| | 3 | **********OMISSIS********** | ***OMISSIS**** | | | | | | | | | | | | | | |
| | 4 | **********OMISSIS********** | ***OMISSIS**** | | | | | | | | | | | | | | |
| | 5 | **********OMISSIS********** | ***OMISSIS**** | | | | | | | | | | | | | | |
| 41 | 1 | **********OMISSIS********** | ***OMISSIS**** | 23 | 63 | - | 83 | 80 | SEMINATIVO | € 2,00 | - | 4.754 | - | - | € 3.169,33 | € 0,00 | € 3.169,33 |
| | | | | 35 | 42 | - | 77 | 03 | SEMINATIVO | € 2,00 | - | 2.581 | 354 | - | € 1.720,67 | € 118,00 | € 1.838,67 |
| | | | | | | - | 3 | 77 | PASCOLO ARB. | | | | | | | | |

fonte: http://burc.regione.campania.it

# Piano particellare di esproprio descrittivo con determinazione urgente dell'indennità provvisoria

| ORDINE | N° INTESTATI | DATI CATASTALI | | | | | | | | Valore di mercato Vm (euro/m²) | Superficie Interessata (m²) | | | Indennità provvisoria (euro) | | | Indennità Totale (euro) |
|---|---|---|---|---|---|---|---|---|---|---|---|---|---|---|---|---|---|
| | | DITTA | CODICE FISCALE | FOGLIO | P.lla | SUPERFICIE HA | SUPERFICIE A | SUPERFICIE CA | QUALITA' | | Area di servitù di cavidotto interrato (m²) | Area di servitù di sorvolo (m²) | Area di occupazione temporanea (m²) | Indennità di servitù di cavidotto interrato (1/2 Vm x Area) (euro) | Indennità di servitù di sorvolo (1/3 Vm x Area) (euro) | Indennità per 2 anni di occupazione temporanea (1/12 Vm x Area x 24/12) (euro) | |
| 42 | 1 | **********OMISSIS********** | ***OMISSIS**** | 35 | 41 | 1 | 98 | 60 | SEMINATIVO | € 2,00 | - | 2.738 | - | - | € 1.825,33 | € 0,00 | € 1.825,33 |
| | 2 | **********OMISSIS********** | ***OMISSIS**** | | | | | | | | | | | | | | |
| | 3 | **********OMISSIS********** | ***OMISSIS**** | | | | | | | | | | | | | | |
| 43 | 1 | **********OMISSIS********** | ***OMISSIS**** | 35 | 40 | - | 22 | 35 | ULIVETO | € 2,00 | - | 1.145 | - | - | € 763,33 | € 0,00 | € 763,33 |
| | | | | | | - | 16 | 65 | SEMINATIVO | | | | | | | | |
| 44 | 1 | **********OMISSIS********** | ***OMISSIS**** | 35 | 43 | - | 32 | 77 | PASCOLO | € 2,00 | - | 1.007 | 1.321 | - | € 671,33 | € 440,33 | € 1.111,67 |
| | | | | | | - | 96 | 13 | SEMIINATIVO | | | | | | | | |
| 45 | 1 | **********OMISSIS********** | ***OMISSIS**** | 35 | 44 | 2 | 00 | 40 | SEMINATIVO | € 2,00 | - | 3.033 | 1.077 | - | € 2.022,00 | € 359,00 | € 2.381,00 |
| | 2 | **********OMISSIS********** | ***OMISSIS**** | | | | | | | | | | | | | | |
| | 3 | **********OMISSIS********** | ***OMISSIS**** | | | | | | | | | | | | | | |
| | 4 | **********OMISSIS********** | ***OMISSIS**** | | | | | | | | | | | | | | |
| 46 | 1 | **********OMISSIS********** | ***OMISSIS**** | 35 | 5 | 8 | 06 | 70 | PASCOLO | € 2,00 | - | 3.754 | 18 | - | € 2.502,67 | € 6,00 | € 2.508,67 |
| | 2 | **********OMISSIS********** | ***OMISSIS**** | 35 | 17 | 4 | 94 | 60 | PASCOLO | € 2,00 | - | 2.913 | - | - | € 1.942,00 | € 0,00 | € 1.942,00 |
| | 3 | **********OMISSIS********** | ***OMISSIS**** | | | | | | | | | | | | | | |
| | 4 | **********OMISSIS********** | ***OMISSIS**** | 35 | 25 | - | 36 | 40 | PASCOLO | € 2,00 | - | 20 | - | - | € 13,33 | € 0,00 | € 13,33 |
| | 5 | **********OMISSIS********** | ***OMISSIS**** | | | | | | | | | | | | | | |
| 47 | 1 | **********OMISSIS********** | ***OMISSIS**** | 35 | 6 | 4 | 67 | 30 | SEMINATIVO | € 2,00 | - | 7.344 | - | - | € 4.896,00 | € 0,00 | € 4.896,00 |
| | | | | 35 | 14 | - | 65 | 63 | PASCOLO | € 2,00 | - | 1.817 | - | - | € 1.211,33 | € 0,00 | € 1.211,33 |
| | | | | | | - | 44 | 77 | PASCOLO ARB. | | | | | | | | |
| 48 | 1 | **********OMISSIS********** | ***OMISSIS**** | 35 | 16 | 1 | 02 | 15 | SEMINATIVO | € 2,00 | - | 6.081 | - | - | € 4.054,00 | € 0,00 | € 4.054,00 |
| | 2 | **********OMISSIS********** | ***OMISSIS**** | | | - | 37 | 05 | PASCOLO | | | | | | | | |
| 49 | 1 | **********OMISSIS********** | ***OMISSIS**** | 35 | 15 | 4 | 18 | 63 | PASCOLO ARB | € 2,00 | - | 3.604 | 286 | - | € 2.402,67 | € 95,33 | € 2.498,00 |
| | 2 | **********OMISSIS********** | ***OMISSIS**** | | | | | | | | | | | | | | |
| | 3 | **********OMISSIS********** | ***OMISSIS**** | | | | | | | | | | | | | | |
| | 4 | **********OMISSIS********** | ***OMISSIS**** | | | | | | | | | | | | | | |
| | 5 | **********OMISSIS********** | ***OMISSIS**** | | | | | | | | | | | | | | |
| | 6 | **********OMISSIS********** | ***OMISSIS**** | | | - | 69 | 07 | SEMINATIVO | | | | | | | | |
| | 7 | **********OMISSIS********** | ***OMISSIS**** | | | | | | | | | | | | | | |
| | 8 | **********OMISSIS********** | ***OMISSIS**** | | | | | | | | | | | | | | |
| | 9 | **********OMISSIS********** | ***OMISSIS**** | | | | | | | | | | | | | | |
| | 10 | **********OMISSIS********** | ***OMISSIS**** | | | | | | | | | | | | | | |
| | 11 | **********OMISSIS********** | ***OMISSIS**** | | | | | | | | | | | | | | |
| 50 | 1 | **********OMISSIS********** | ***OMISSIS**** | 35 | 19 | - | 73 | 70 | SEMINATIVO | € 2,00 | - | 3.421 | 994 | - | € 2.280,67 | € 331,33 | € 2.612,00 |
| | | | | 35 | 20 | - | - | 80 | AREA FABB. DM | € 2,00 | - | 29 | - | - | € 19,33 | € 0,00 | € 19,33 |
| | | | | 36 | 2 | 1 | 15 | 10 | SEMINATIVO | € 2,00 | - | 2.736 | - | - | € 1.824,00 | € 0,00 | € 1.824,00 |

fonte: http://burc.regione.campania.it

# Piano particellare di esproprio descrittivo con determinazione urgente dell'indennità provvisoria

| ORDINE | N° INTESTATI | DATI CATASTALI | | | | | | | | Valore di mercato Vm (euro/m²) | Superficie Interessata (m²) | | | Indennità provvisoria (euro) | | | Indennità Totale (euro) |
|---|---|---|---|---|---|---|---|---|---|---|---|---|---|---|---|---|---|
| | | DITTA | CODICE FISCALE | FOGLIO | P.lla | SUPERFICIE HA | SUPERFICIE A | SUPERFICIE CA | QUALITA' | | Area di servitù di cavidotto interrato (m²) | Area di servitù di sorvolo (m²) | Area di occupazione temporanea (m²) | Indennità di servitù di cavidotto interrato (1/2 Vm x Area) (euro) | Indennità di servitù di sorvolo (1/3 Vm x Area) (euro) | Indennità per 2 anni di occupazione temporanea (1/12 Vm x Area x 24/12) (euro) | |
| 51 | 1 | **********OMISSIS********** | ***OMISSIS**** | 36 | 74 | 1 | 22 | 90 | SEMINATIVO | € 2,00 | - | 2.135 | - | - | € 1.423,33 | € 0,00 | € 1.423,33 |
| | 2 | **********OMISSIS********** | ***OMISSIS**** | | | | | | | | | | | | | | |
| | 3 | **********OMISSIS********** | ***OMISSIS**** | | | | | | | | | | | | | | |
| 52 | 1 | **********OMISSIS********** | ***OMISSIS**** | 36 | 97 | 1 | 15 | 50 | PASCOLO ARB. | € 2,00 | - | 3.015 | - | - | € 2.010,00 | € 0,00 | € 2.010,00 |
| | 2 | **********OMISSIS********** | ***OMISSIS**** | | | | | | | | | | | | | | |
| 53 | 1 | **********OMISSIS********** | ***OMISSIS**** | 36 | 98 | 2 | 51 | 40 | PASCOLO ARB. | € 2,00 | - | 5.156 | 27 | - | € 3.437,33 | € 9,00 | € 3.446,33 |
| | 2 | **********OMISSIS********** | ***OMISSIS**** | | | | | | | | | | | | | | |
| | 3 | **********OMISSIS********** | ***OMISSIS**** | | | | | | | | | | | | | | |
| | 4 | **********OMISSIS********** | ***OMISSIS**** | | | | | | | | | | | | | | |
| 54 | 1 | **********OMISSIS********** | ***OMISSIS**** | 36 | 4 | 1 | 06 | 90 | SEMINATIVO | € 2,00 | - | 2.166 | - | - | € 1.444,00 | € 0,00 | € 1.444,00 |
| 55 | 1 | **********OMISSIS********** | ***OMISSIS**** | 36 | 154 (ex 46) | 3 | 44 | 96 | SEMINATIVO | € 2,00 | - | € 2.976,00 | € 1.858,00 | - | € 1.984,00 | € 619,33 | € 2.603,33 |
| | 2 | **********OMISSIS********** | ***OMISSIS**** | | | | | | | | | | | | | | |
| | 3 | **********OMISSIS********** | ***OMISSIS**** | 36 | 137 | - | 99 | 70 | SEMINATIVO | € 2,00 | - | - | 827 | - | € 0,00 | € 275,67 | € 275,67 |
| 56 | 1 | **********OMISSIS********** | ***OMISSIS**** | 36 | 57 | 1 | 03 | 90 | PASCOLO ARB. | € 2,00 | - | 2.715 | - | - | € 1.810,00 | € 0,00 | € 1.810,00 |
| | 2 | **********OMISSIS********** | ***OMISSIS**** | | | | | | | | | | | | | | |
| | 3 | **********OMISSIS********** | ***OMISSIS**** | | | | | | | | | | | | | | |
| | 4 | **********OMISSIS********** | ***OMISSIS**** | | | | | | | | | | | | | | |
| | 5 | **********OMISSIS********** | ***OMISSIS**** | | | | | | | | | | | | | | |
| 57 | 1 | **********OMISSIS********** | ***OMISSIS**** | 36 | 58 | - | 58 | 40 | SEMINATIVO | € 2,00 | - | 2.470 | - | - | € 1.646,67 | € 0,00 | € 1.646,67 |
| | 2 | **********OMISSIS********** | ***OMISSIS**** | | | | | | | | | | | | | | |
| 58 | 1 | **********OMISSIS********** | ***OMISSIS**** | 36 | 61 | 1 | 20 | 40 | SEMINATIVO | € 2,00 | - | 3.130 | 441 | - | € 2.086,67 | € 147,00 | € 2.233,67 |
| | 2 | **********OMISSIS********** | ***OMISSIS**** | | | | | | | | | | | | | | |
| | 3 | **********OMISSIS********** | ***OMISSIS**** | | | | | | | | | | | | | | |
| | 4 | **********OMISSIS********** | ***OMISSIS**** | | | | | | | | | | | | | | |
| 59 | 1 | **********OMISSIS********** | ***OMISSIS**** | 36 | 62 | 1 | 28 | 70 | PASCOLO | € 2,00 | - | 5.006 | 134 | - | € 3.337,33 | € 44,67 | € 3.382,00 |
| | 2 | **********OMISSIS********** | ***OMISSIS**** | 37 | 75 | 1 | 56 | 80 | PASCOLO ARB. | € 2,00 | - | 369 | - | - | € 246,00 | € 0,00 | € 246,00 |

fonte: http://burc.regione.campania.it

# Piano particellare di esproprio descrittivo con determinazione urgente dell'indennità provvisoria

| ORDINE | N° INTESTATI | DATI CATASTALI | | | | | | | | Valore di mercato Vm (euro/m²) | Superficie Interessata (m²) | | | Indennità provvisoria (euro) | | | Indennità Totale (euro) |
|---|---|---|---|---|---|---|---|---|---|---|---|---|---|---|---|---|---|
| | | DITTA | CODICE FISCALE | FOGLIO | P.lla | SUPERFICIE HA | SUPERFICIE A | SUPERFICIE CA | QUALITA' | | Area di servitù di cavidotto interrato (m²) | Area di servitù di sorvolo (m²) | Area di occupazione temporanea (m²) | Indennità di servitù di cavidotto interrato (1/2 Vm x Area) (euro) | Indennità di servitù di sorvolo (1/3 Vm x Area) (euro) | Indennità per 2 anni di occupazione temporanea (1/12 Vm x Area x 24/12) (euro) | |
| 60 | 1 | **********OMISSIS********** | ***OMISSIS**** | 36 | 68 | 2 | 25 | 80 | PASCOLO | € 2,00 | - | 3.141 | - | - | € 2.094,00 | € 0,00 | € 2.094,00 |
| | 2 | **********OMISSIS********** | ***OMISSIS**** | | | | | | | | | | | | | | |
| | 3 | **********OMISSIS********** | ***OMISSIS**** | | | | | | | | | | | | | | |
| | 4 | **********OMISSIS********** | ***OMISSIS**** | | | | | | | | | | | | | | |
| | 5 | **********OMISSIS********** | ***OMISSIS**** | | | | | | | | | | | | | | |
| | 6 | **********OMISSIS********** | ***OMISSIS**** | | | | | | | | | | | | | | |
| | 7 | **********OMISSIS********** | ***OMISSIS**** | | | | | | | | | | | | | | |
| | 8 | **********OMISSIS********** | ***OMISSIS**** | | | | | | | | | | | | | | |
| | 9 | **********OMISSIS********** | ***OMISSIS**** | | | | | | | | | | | | | | |
| | 10 | **********OMISSIS********** | ***OMISSIS**** | | | | | | | | | | | | | | |
| | 11 | **********OMISSIS********** | ***OMISSIS**** | | | | | | | | | | | | | | |
| | 12 | **********OMISSIS********** | ***OMISSIS**** | | | | | | | | | | | | | | |
| | 13 | **********OMISSIS********** | ***OMISSIS**** | | | | | | | | | | | | | | |
| | 14 | **********OMISSIS********** | ***OMISSIS**** | | | | | | | | | | | | | | |
| | 15 | **********OMISSIS********** | ***OMISSIS**** | | | | | | | | | | | | | | |
| | 16 | **********OMISSIS********** | ***OMISSIS**** | | | | | | | | | | | | | | |
| | 17 | **********OMISSIS********** | ***OMISSIS**** | | | | | | | | | | | | | | |
| | 18 | **********OMISSIS********** | ***OMISSIS**** | | | | | | | | | | | | | | |
| | 19 | **********OMISSIS********** | ***OMISSIS**** | | | | | | | | | | | | | | |
| | 20 | **********OMISSIS********** | ***OMISSIS**** | | | | | | | | | | | | | | |
| 61 | 1 | **********OMISSIS********** | ***OMISSIS**** | 36 | 17 | - | 56 | 60 | SEMINATIVO | € 2,00 | - | 843 | - | - | € 562,00 | € 0,00 | € 562,00 |
| | | | | | | - | 2 | 20 | PASCOLO ARB | | | | | | | | |
| | | | | 36 | 18 | - | 6 | 10 | SEMINATIVO | € 2,00 | - | 17 | - | - | € 11,33 | € 0,00 | € 11,33 |
| | | | | | | - | 1 | 80 | PASCOLO ARB | | | | | | | | |
| 62 | 1 | **********OMISSIS********** | ***OMISSIS**** | 36 | 67 | 1 | 15 | 70 | SEMINATIVO | € 2,00 | - | 15 | - | - | € 10,00 | € 0,00 | € 10,00 |
| | 2 | **********OMISSIS********** | ***OMISSIS**** | | | | | | | | | | | | | | |
| 63 | 1 | **********OMISSIS********** | ***OMISSIS**** | 37 | 73 | - | 99 | 82 | SEMINATIVO | € 2,00 | - | 641 | - | - | € 427,33 | € 0,00 | € 427,33 |
| | 4 | **********OMISSIS********** | ***OMISSIS**** | | | | | | | | | | | | | | |
| | 6 | **********OMISSIS********** | ***OMISSIS**** | | | - | 13 | 98 | PASCOLO | | | | | | | | |
| | 7 | **********OMISSIS********** | ***OMISSIS**** | | | | | | | | | | | | | | |
| 64 | 1 | **********OMISSIS********** | ***OMISSIS**** | 37 | 74 | - | 80 | 51 | SEMINATIVO | € 2,00 | - | 3.521 | - | - | € 2.347,33 | € 0,00 | € 2.347,33 |
| | | | | | | - | 15 | 09 | PASCOLO | | | | | | | | |
| | | | | 37 | 76 | - | 28 | 26 | SEMINATIVO | € 2,00 | - | 4 | 153 | - | € 2,67 | € 51,00 | € 53,67 |
| | | | | | | - | 25 | 24 | PASCOLO | | | | | | | | |
| 65 | 1 | **********OMISSIS********** | ***OMISSIS**** | 37 | 77 | - | 92 | 88 | SEMINATIVO | € 2,00 | - | 1.780 | 1.508 | - | € 1.186,67 | € 502,67 | € 1.689,33 |
| | 2 | **********OMISSIS********** | ***OMISSIS**** | | | - | 16 | 22 | PASCOLO | | | | | | | | |

fonte: http://burc.regione.campania.it

# Piano particellare di esproprio descrittivo con determinazione urgente dell'indennità provvisoria

| ORDINE | N° INTESTATI | DATI CATASTALI | | | | | | | | Valore di mercato Vm (euro/m²) | Superficie Interessata (m²) | | | Indennità provvisoria (euro) | | | Indennità Totale (euro) |
|---|---|---|---|---|---|---|---|---|---|---|---|---|---|---|---|---|---|
| | | DITTA | CODICE FISCALE | FOGLIO | P.lla | SUPERFICIE HA | SUPERFICIE A | SUPERFICIE CA | QUALITA' | | Area di servitù di cavidotto interrato (m²) | Area di servitù di sorvolo (m²) | Area di occupazione temporanea (m²) | Indennità di servitù di cavidotto interrato (1/2 Vm x Area) (euro) | Indennità di servitù di sorvolo (1/3 Vm x Area) (euro) | Indennità per 2 anni di occupazione temporanea (1/12 Vm x Area x 24/12) (euro) | |
| 66 | 1 | **********OMISSIS********** | ***OMISSIS**** | 37 | 78 | - | 62 | 50 | SEMINATIVO | € 2,00 | - | 1.944 | - | - | € 1.296,00 | € 0,00 | € 1.296,00 |
| 67 | 1 | **********OMISSIS********** | ***OMISSIS**** | 37 | 4 | 1 | 21 | 70 | PASCOLO | € 2,00 | - | 822 | - | - | € 548,00 | € 0,00 | € 548,00 |
| | | | | 40 | 5 | 4 | 81 | 70 | SEMINATIVO | € 2,00 | - | 1.120 | - | - | € 746,67 | € 0,00 | € 746,67 |
| | | | | | | 1 | 30 | 00 | ORTO IRRG. | | | | | | | | |
| | | | | 40 | 58 | - | 20 | 00 | PASCOLO | € 2,00 | - | 1.419 | - | - | € 946,00 | € 0,00 | € 946,00 |
| | | | | 40 | 60 | - | 18 | 50 | PASCOLO | € 2,00 | - | 15 | - | - | € 10,00 | € 0,00 | € 10,00 |
| | | | | 40 | 62 | - | 42 | 00 | SEMINATIVO | € 2,00 | - | 3.935 | 46 | - | € 2.623,33 | € 15,33 | € 2.638,67 |
| | | | | 40 | 63 | - | 44 | 30 | SEMINATIVO | € 2,00 | - | 523 | - | - | € 348,67 | € 0,00 | € 348,67 |
| 68 | 1 | **********OMISSIS********** | ***OMISSIS**** | 37 | 163 (ex 66) | 1 | 43 | 99 | SEMINATIVO | € 2,00 | - | 2.500 | 1.030 | - | € 1.666,67 | € 343,33 | € 2.010,00 |
| | | | | 37 | 165 (ex 66) | 2 | 10 | 48 | SEMINATIVO | € 2,00 | - | 3.830 | 585 | - | € 2.553,33 | € 195,00 | € 2.748,33 |
| | | | | 37 | 157 (ex 35) | - | 73 | 15 | SEMINATIVO | € 2,00 | - | 885 | 494 | - | € 590,00 | € 164,67 | € 754,67 |
| | | | | | | - | 4 | 17 | PASCOLO | | | | | | | | |
| | | | | | | - | - | 17 | PASCOLO ARB | | | | | | | | |
| | | | | 23 | 915 | 1 | 53 | 71 | SEMINATIVO | € 2,00 | - | - | 264 | - | € 0,00 | € 88,00 | € 88,00 |
| | | | | | | - | - | 18 | PASCOLO | | | | | | | | |
| | | | | 23 | 31 | 1 | 19 | 85 | SEMINATIVO | € 2,00 | - | - | 280 | - | € 0,00 | € 93,33 | € 93,33 |
| | | | | | | - | 40 | 75 | PASCOLO ARB | | | | | | | | |
| | | | | 23 | 917 | - | 49 | 46 | SEMINATIVO | € 2,00 | - | - | 332 | - | € 0,00 | € 110,67 | € 110,67 |
| | | | | | | - | 1 | 29 | PASCOLO | | | | | | | | |
| 69 | 1 | **********OMISSIS********** | ***OMISSIS**** | 37 | 176 (ex 9) | 3 | 54 | 10 | SEMINATIVO | € 2,00 | - | 5.395 | 652 | - | € 3.596,67 | € 217,33 | € 3.814,00 |
| | 2 | **********OMISSIS********** | ***OMISSIS**** | | | | | | | | | | | | | | |
| 70 | 1 | **********OMISSIS********** | ***OMISSIS**** | 37 | 149 (ex 9) | - | 4 | 96 | SEMINATIVO | € 2,00 | - | 98 | 468 | - | € 65,33 | € 156,00 | € 221,33 |
| | | | | 37 | 148 (ex 9) | - | 19 | 84 | SEMINATIVO | € 2,00 | - | 1.547 | - | - | € 1.031,33 | € 0,00 | € 1.031,33 |
| | | | | 37 | 37 | 1 | 21 | 60 | SEMINATIVO | € 2,00 | - | 209 | - | - | € 139,33 | € 0,00 | € 139,33 |
| 71 | 1 | **********OMISSIS********** | ***OMISSIS**** | 37 | 62 | - | 99 | 60 | SEMINATIVO | € 2,00 | - | 4.636 | 277 | - | € 3.090,67 | € 92,33 | € 3.183,00 |
| | | | | | | - | 17 | 10 | PASCOLO ARB | | | | | | | | |
| 72 | 1 | **********OMISSIS********** | ***OMISSIS**** | 37 | 168 (ex 9) | - | - | 48 | ENTE URBANO | € 2,00 | - | 48 | - | - | € 32,00 | € 0,00 | € 32,00 |
| 73 | 1 | **********OMISSIS********** | ***OMISSIS**** | 40 | 91 | 2 | 05 | 90 | SEMINATIVO | € 2,00 | - | 2.050 | - | - | € 1.366,67 | € 0,00 | € 1.366,67 |
| 74 | 1 | **********OMISSIS********** | ***OMISSIS**** | 40 | 76 | 3 | 98 | 00 | SEMINATIVO | € 2,00 | - | 9.662 | 1.153 | - | € 6.441,33 | € 384,33 | € 6.825,67 |
| 75 | 1 | **********OMISSIS********** | ***OMISSIS**** | 38 | 16 | - | 32 | 80 | SEMINATIVO | € 2,00 | - | 2.338 | 484 | - | € 1.558,67 | € 161,33 | € 1.720,00 |
| | | | | 38 | 54 | 1 | 26 | 00 | SEMINATIVO | € 2,00 | - | 2.479 | 132 | - | € 1.652,67 | € 44,00 | € 1.696,67 |
| | 2 | **********OMISSIS********** | ***OMISSIS**** | 38 | 52 | 1 | 18 | 30 | SEMINATIVO | € 2,00 | - | 1.027 | 1.472 | - | € 684,67 | € 490,67 | € 1.175,33 |
| | | | | 40 | 4 | - | 85 | 94 | SEMINATIVO | € 2,00 | - | 4.388 | 621 | - | € 2.925,33 | € 207,00 | € 3.132,33 |
| | 3 | **********OMISSIS********** | ***OMISSIS**** | | | - | 3 | 66 | PASCOLO | | | | | | | | |
| 76 | 1 | **********OMISSIS********** | ***OMISSIS**** | 40 | 59 | - | 19 | 60 | PASCOLO | € 2,00 | - | 1.190 | - | - | € 793,33 | € 0,00 | € 793,33 |
| | | | | 40 | 61 | - | 41 | 80 | PASCOLO | € 2,00 | - | 70 | 340 | - | € 46,67 | € 113,33 | € 160,00 |
| 77 | 1 | **********OMISSIS********** | ***OMISSIS**** | 40 | 30 | 1 | 67 | 84 | SEMINATIVO | € 2,00 | - | 7.871 | - | - | € 5.247,33 | € 0,00 | € 5.247,33 |
| | 2 | **********OMISSIS********** | ***OMISSIS**** | | | - | 27 | 26 | PASCOLO | | | | | | | | |

fonte: http://burc.regione.campania.it

# Piano particellare di esproprio descrittivo con determinazione urgente dell'indennità provvisoria

| ORDINE | N° INTESTATI | DATI CATASTALI | | | | | | | | Valore di mercato Vm (euro/m²) | Superficie Interessata (m²) | | | Indennità provvisoria (euro) | | | Indennità Totale (euro) |
|---|---|---|---|---|---|---|---|---|---|---|---|---|---|---|---|---|---|
| | | DITTA | CODICE FISCALE | FOGLIO | P.lla | SUPERFICIE HA | SUPERFICIE A | SUPERFICIE CA | QUALITA' | | Area di servitù di cavidotto interrato (m²) | Area di servitù di sorvolo (m²) | Area di occupazione temporanea (m²) | Indennità di servitù di cavidotto interrato (1/2 Vm x Area) (euro) | Indennità di servitù di sorvolo (1/3 Vm x Area) (euro) | Indennità per 2 anni di occupazione temporanea (1/12 Vm x Area x 24/12) (euro) | |
| 78 | 1 | **********OMISSIS********** | ***OMISSIS**** | 40 | 45 | - | 84 | 50 | SEMINATIVO | € 2,00 | - | 7.963 | 633 | - | € 5.308,67 | € 211,00 | € 5.519,67 |
| | | | | | | 5 | 14 | 00 | PASCOLO | | | | | | | | |
| | | | | 40 | 48 | - | 99 | 66 | SEMINATIVO | € 2,00 | - | 789 | - | - | € 526,00 | € 0,00 | € 526,00 |
| | | | | | | - | 68 | 74 | PASCOLO | | | | | | | | |
| | | | | 40 | 43 | 2 | 02 | 50 | SEMINATIVO | € 2,00 | - | - | 1.636 | - | € 0,00 | € 545,33 | € 545,33 |
| 79 | 1 | **********OMISSIS********** | '***OMISSIS**** | 37 | 40 | 1 | 68 | 40 | SEMINATIVO | € 2,00 | - | 744 | - | - | € 496,00 | € 0,00 | € 496,00 |
| 80 | 1 | **********OMISSIS********** | '***OMISSIS**** | 40 | 19 | - | 81 | 90 | SEMINATIVO | € 2,00 | - | 2.829 | - | - | € 1.886,00 | € 0,00 | € 1.886,00 |
| | 2 | **********OMISSIS********** | ***OMISSIS**** | 40 | 25 | 1 | 40 | 17 | SEMINATIVO | € 2,00 | - | 1.907 | - | - | € 1.271,33 | € 0,00 | € 1.271,33 |
| | | | | | | - | 89 | 63 | PASCOLO | | | | | | | | |
| 82 | 1 | **********OMISSIS********** | '***OMISSIS**** | 21 | 260 | - | 99 | 13 | SEMINATIVO | € 2,00 | - | - | 235 | - | € 0,00 | € 78,33 | € 78,33 |
| | | **********OMISSIS********** | '***OMISSIS**** | 21 | 261 | - | 19 | 67 | SEMINATIVO | € 2,00 | - | - | 135 | - | € 0,00 | € 45,00 | € 45,00 |
| 83 | 1 | **********OMISSIS********** | '***OMISSIS**** | 21 | 253 | - | 32 | 60 | ENTE URBANO | € 2,00 | - | - | 315 | - | € 0,00 | € 105,00 | € 105,00 |
| | 2 | **********OMISSIS********** | '***OMISSIS**** | 21 | 254 | - | 20 | 30 | ENTE URBANO | € 2,00 | - | - | 118 | - | € 0,00 | € 39,33 | € 39,33 |
| | 3 | **********OMISSIS********** | '***OMISSIS**** | | | | | | | | | | | | | | |
| 84 | 1 | **********OMISSIS********** | '***OMISSIS**** | 21 | 252 | - | 5 | 08 | SEMINATIVO | € 2,00 | - | - | 68 | - | € 0,00 | € 22,67 | € 22,67 |
| | 2 | **********OMISSIS********** | '***OMISSIS**** | | | | | | | | | | | | | | |
| 85 | 1 | **********OMISSIS********** | '***OMISSIS**** | 21 | 176 | - | 60 | 00 | SEMINATIVO | € 2,00 | - | - | 354 | - | € 0,00 | € 118,00 | € 118,00 |
| | 2 | **********OMISSIS********** | ***OMISSIS**** | | | - | 26 | 00 | PASCOLO | | | | | | | | |
| | | | | 21 | 258 | - | 29 | 68 | SEMINATIVO | € 2,00 | - | - | 1.140 | - | € 0,00 | € 380,00 | € 380,00 |
| 86 | 1 | **********OMISSIS********** | '***OMISSIS**** | 21 | 177 | - | 86 | 00 | SEMINATIVO | € 2,00 | - | - | 654 | - | € 0,00 | € 218,00 | € 218,00 |
| | 2 | **********OMISSIS********** | '***OMISSIS**** | 21 | 167 | - | 37 | 10 | SEMINATIVO | € 2,00 | - | - | 166 | - | € 0,00 | € 55,33 | € 55,33 |
| 87 | 1 | **********OMISSIS********** | ***OMISSIS**** | 21 | 20 | 2 | 27 | 01 | SEMINATIVO | € 2,00 | - | - | 573 | - | € 0,00 | € 191,00 | € 191,00 |
| | | | | | | - | 20 | 29 | PASCOLO ARB | | | | | | | | |
| 88 | 1 | **********OMISSIS********** | '***OMISSIS**** | 21 | 28 | 1 | 16 | 30 | SEMINATIVO | € 2,00 | - | - | 1.148 | - | € 0,00 | € 382,67 | € 382,67 |
| | 2 | **********OMISSIS********** | '***OMISSIS**** | | | | | | | | | | | | | | |
| 89 | 1 | **********OMISSIS********** | '***OMISSIS**** | 21 | 168 | - | 42 | 29 | SEMINATIVO | € 2,00 | - | - | 175 | - | € 0,00 | € 58,33 | € 58,33 |
| 90 | 1 | **********OMISSIS********** | '***OMISSIS**** | 21 | 246 | - | 20 | 00 | SEMINATIVO | € 2,00 | - | - | 106 | - | € 0,00 | € 35,33 | € 35,33 |
| | 2 | **********OMISSIS********** | '***OMISSIS**** | | | | | | | | | | | | | | |
| 91 | 1 | **********OMISSIS********** | '***OMISSIS**** | 21 | 156 | 2 | 23 | 50 | SEMINATIVO | € 2,00 | - | - | 590 | - | € 0,00 | € 196,67 | € 196,67 |
| 92 | 1 | **********OMISSIS********** | '***OMISSIS**** | 35 | 1 | 1 | 26 | 80 | PASCOLO ARB. | € 2,00 | - | - | 43 | - | € 0,00 | € 14,33 | € 14,33 |
| 93 | 1 | **********OMISSIS********** | '***OMISSIS**** | 35 | 2 | 7 | 10 | 80 | PASCOLO ARB. | € 2,00 | - | - | 1.224 | - | € 0,00 | € 408,00 | € 408,00 |
| | 2 | **********OMISSIS********** | '***OMISSIS**** | | | | | | | | | | | | | | |
| | 3 | **********OMISSIS********** | '***OMISSIS**** | | | | | | | | | | | | | | |
| | 4 | **********OMISSIS********** | '***OMISSIS**** | | | | | | | | | | | | | | |
| | 5 | **********OMISSIS********** | '***OMISSIS**** | | | | | | | | | | | | | | |
| 94 | 1 | **********OMISSIS********** | ***OMISSIS**** | 35 | 4 | - | 87 | 83 | SEMINATIVO | € 2,00 | - | - | 156 | - | € 0,00 | € 52,00 | € 52,00 |
| | | | | | | - | 5 | 47 | PASCOLO | | | | | | | | |
| 95 | 1 | **********OMISSIS********** | '***OMISSIS**** | 36 | 56 | - | 58 | 90 | SEMINATIVO | € 2,00 | - | - | 661 | - | € 0,00 | € 220,33 | € 220,33 |
| | 2 | **********OMISSIS********** | '***OMISSIS**** | | | | | | | | | | | | | | |
| | 3 | **********OMISSIS********** | '***OMISSIS**** | | | | | | | | | | | | | | |

fonte: http://burc.regione.campania.it

# Piano particellare di esproprio descrittivo con determinazione urgente dell'indennità provvisoria

| ORDINE | N° INTESTATI | DATI CATASTALI | | | | | | | | Valore di mercato Vm (euro/m²) | Superficie Interessata (m²) | | | Indennità provvisoria (euro) | | | Indennità Totale (euro) |
|---|---|---|---|---|---|---|---|---|---|---|---|---|---|---|---|---|---|
| | | DITTA | CODICE FISCALE | FOGLIO | P.lla | SUPERFICIE HA | SUPERFICIE A | SUPERFICIE CA | QUALITA' | | Area di servitù di cavidotto interrato (m²) | Area di servitù di sorvolo (m²) | Area di occupazione temporanea (m²) | Indennità di servitù di cavidotto interrato (1/2 Vm x Area) (euro) | Indennità di servitù di sorvolo (1/3 Vm x Area) (euro) | Indennità per 2 anni di occupazione temporanea (1/12 Vm x Area x 24/12) (euro) | |
| 96 | 1 | **********OMISSIS********** | '***OMISSIS**** | 36 | 96 | - | 23 | 79 | PASCOLO | € 2,00 | - | - | 91 | - | € 0,00 | € 30,33 | € 30,33 |
| | 2 | **********OMISSIS********** | '***OMISSIS**** | | | | | | | | | | | | | | |
| | 3 | **********OMISSIS********** | '***OMISSIS**** | | | | | | | | | | | | | | |
| 97 | 1 | **********OMISSIS********** | '***OMISSIS**** | 36 | 140 | 2 | 34 | 31 | SEMINATIVO | € 2,00 | - | - | 1.194 | - | € 0,00 | € 398,00 | € 398,00 |
| | 2 | **********OMISSIS********** | '***OMISSIS**** | | | - | 7 | 69 | PASCOLO ARB | | | | | | | | |
| | 3 | **********OMISSIS********** | '***OMISSIS**** | | | | | | | | | | | | | | |
| 98 | 1 | **********OMISSIS********** | '***OMISSIS**** | 36 | 95 | 1 | 49 | 72 | PASCOLO ARB. | € 2,00 | - | - | 199 | - | € 0,00 | € 66,33 | € 66,33 |
| | 2 | **********OMISSIS********** | '***OMISSIS**** | | | | | | | | | | | | | | |
| | 3 | **********OMISSIS********** | '***OMISSIS**** | | | | | | | | | | | | | | |
| 99 | 1 | **********OMISSIS********** | '***OMISSIS**** | 36 | 94 | 3 | 07 | 60 | PASCOLO | € 2,00 | - | - | 385 | - | € 0,00 | € 128,33 | € 128,33 |
| | 2 | **********OMISSIS********** | '***OMISSIS**** | | | | | | | | | | | | | | |
| | 3 | **********OMISSIS********** | '***OMISSIS**** | | | | | | | | | | | | | | |
| | 4 | **********OMISSIS********** | '***OMISSIS**** | | | - | 29 | 49 | PASCOLO ARB | | | | | | | | |
| | 5 | **********OMISSIS********** | '***OMISSIS**** | | | | | | | | | | | | | | |
| | 6 | **********OMISSIS********** | '***OMISSIS**** | | | | | | | | | | | | | | |
| 100 | 1 | **********OMISSIS********** | '***OMISSIS**** | 37 | 166 | - | 1 | 21 | SEMINATIVO | € 2,00 | - | - | 37 | - | € 0,00 | € 12,33 | € 12,33 |
| | 2 | **********OMISSIS********** | '***OMISSIS**** | | | | | | | | | | | | | | |
| 101 | 1 | **********OMISSIS********** | '***OMISSIS**** | 38 | 47 | 1 | 22 | 22 | SEMINATIVO | € 2,00 | - | - | 268 | - | € 0,00 | € 89,33 | € 89,33 |
| | 2 | **********OMISSIS********** | '***OMISSIS**** | | | - | - | 78 | PASCOLO | | | | | | | | |
| | | | | | | | | | | | | | | | | TOTALE | € 194.327,00 |

COMUNE DI GINESTRA DEGLI SCHIAVONI (BN)

| | | | | | | | | | | | | | | | | | |
|---|---|---|---|---|---|---|---|---|---|---|---|---|---|---|---|---|---|
| 102 | 1 | **********OMISSIS********** | '***OMISSIS**** | 3 | 1 | 2 | 89 | 40 | SEMINATIVO | € 2,00 | - | 3.400 | - | - | € 2.266,67 | € 0,00 | € 2.266,67 |
| | 2 | **********OMISSIS********** | '***OMISSIS**** | | | | | | | | | | | | | | |
| | 3 | **********OMISSIS********** | '***OMISSIS**** | | | | | | | | | | | | | | |
| | 4 | **********OMISSIS********** | '***OMISSIS**** | | | | | | | | | | | | | | |
| 103 | 1 | **********OMISSIS********** | '***OMISSIS**** | 3 | 21 | 3 | 86 | 60 | SEMINATIVO | € 2,00 | - | 7.855 | - | - | € 5.236,67 | € 0,00 | € 5.236,67 |
| 104 | 1 | **********OMISSIS********** | '***OMISSIS**** | 3 | 29 | 9 | 86 | 70 | SEMINATIVO | € 2,00 | - | 9.055 | 109 | - | € 6.036,67 | € 36,33 | € 6.073,00 |
| 105 | 1 | **********OMISSIS********** | '***OMISSIS**** | 3 | 28 | 5 | 20 | 00 | SEMINATIVO | € 2,00 | - | 3.202 | - | - | € 2.134,67 | € 0,00 | € 2.134,67 |
| | | | | 1 | 83 | 5 | 06 | 05 | SEMINATIVO | € 2,00 | - | 67 | - | - | € 44,67 | € 0,00 | € 44,67 |
| | | | | | | - | 19 | 47 | PASCOLO | | | | | | | | |
| 106 | 1 | **********OMISSIS********** | '***OMISSIS**** | 4 | 1 | - | 33 | 90 | SEMINATIVO | € 2,00 | - | 1.064 | - | - | € 709,33 | € 0,00 | € 709,33 |
| | | | | 5 | 21 | 1 | 90 | 70 | SEMINATIVO | € 2,00 | - | 2.214 | 444 | - | € 1.476,00 | € 148,00 | € 1.624,00 |
| 107 | 1 | **********OMISSIS********** | '***OMISSIS**** | 4 | 94 | 1 | 14 | 00 | SEMINATIVO | € 2,00 | - | 1.429 | - | - | € 952,67 | € 0,00 | € 952,67 |
| | | | | 4 | 68 | 1 | 37 | 80 | SEMINATIVO | € 2,00 | - | 4.823 | 175 | - | € 3.215,33 | € 58,33 | € 3.273,67 |
| 108 | 1 | **********OMISSIS********** | '***OMISSIS**** | 4 | 211 (ex 91) | - | - | 32 | SEMINATIVO | € 2,00 | - | 12 | - | - | € 8,00 | € 0,00 | € 8,00 |
| | | | | 4 | 212 (ex 91) | 2 | 29 | 04 | SEMINATIVO | € 2,00 | - | 1.723 | - | - | € 1.148,67 | € 0,00 | € 1.148,67 |
| 109 | 1 | **********OMISSIS********** | '***OMISSIS**** | 4 | 46 | - | 4 | 20 | SEMINATIVO | € 2,00 | - | 267 | 53 | - | € 178,00 | € 17,67 | € 195,67 |

fonte: http://burc.regione.campania.it

# Piano particellare di esproprio descrittivo con determinazione urgente dell'indennità provvisoria

| ORDINE | N° INTESTATI | DATI CATASTALI | | | | | | | | Valore di mercato Vm (euro/m²) | Superficie Interessata (m²) | | | Indennità provvisoria (euro) | | | Indennità Totale (euro) |
|---|---|---|---|---|---|---|---|---|---|---|---|---|---|---|---|---|---|
| | | DITTA | CODICE FISCALE | FOGLIO | P.lla | SUPERFICIE HA | SUPERFICIE A | SUPERFICIE CA | QUALITA' | | Area di servitù di cavidotto interrato (m²) | Area di servitù di sorvolo (m²) | Area di occupazione temporanea (m²) | Indennità di servitù di cavidotto interrato (1/2 Vm x Area) (euro) | Indennità di servitù di sorvolo (1/3 Vm x Area) (euro) | Indennità per 2 anni di occupazione temporanea (1/12 Vm x Area x 24/12) (euro) | |
| 111 | 1 | **********OMISSIS********** | "***OMISSIS**** | 4 | 95 | 2 | 62 | 80 | SEMINATIVO | € 2,00 | - | 4.916 | 762 | - | € 3.277,33 | € 254,00 | € 3.531,33 |
| 112 | 1 | **********OMISSIS********** | "***OMISSIS**** | 4 | 96 | - | 59 | 60 | SEMINATIVO | € 2,00 | - | 2.813 | 629 | - | € 1.875,33 | € 209,67 | € 2.085,00 |
| 113 | 1 | **********OMISSIS********** | "***OMISSIS**** | 4 | 17 | 7 | 22 | 80 | SEMINATIVO | € 2,00 | - | 10.817 | - | - | € 7.211,33 | € 0,00 | € 7.211,33 |
| | | | | 4 | 207 (ex 108) | 9 | 69 | 21 | SEMINATIVO | € 2,00 | - | 486 | - | - | € 324,00 | € 0,00 | € 324,00 |
| | 2 | **********OMISSIS********** | "***OMISSIS**** | 5 | 34 | 5 | 37 | 76 | BOSCO CEDUO | € 2,00 | - | 6.881 | 888 | - | € 4.587,33 | € 296,00 | € 4.883,33 |
| | | | | | | 5 | 02 | 34 | SEMINATIVO | | | | | | | | |
| 114 | 1 | **********OMISSIS********** | "***OMISSIS**** | 4 | 106 | 3 | 04 | 75 | SEMINATIVO | € 2,00 | - | 2.525 | 77 | - | € 1.683,33 | € 25,67 | € 1.709,00 |
| | 2 | **********OMISSIS********** | "***OMISSIS**** | | | | | | | | | | | | | | |
| 115 | 1 | **********OMISSIS********** | "***OMISSIS**** | 5 | 27 | 1 | 38 | 00 | SEMINATIVO | € 2,00 | - | 864 | - | - | € 576,00 | € 0,00 | € 576,00 |
| | 2 | **********OMISSIS********** | "***OMISSIS**** | | | | | | | | | | | | | | |
| | 3 | **********OMISSIS********** | "***OMISSIS**** | | | | | | | | | | | | | | |
| | 4 | **********OMISSIS********** | "***OMISSIS**** | | | - | 90 | 20 | PASCOLO | | | | | | | | |
| | 5 | **********OMISSIS********** | "***OMISSIS**** | | | | | | | | | | | | | | |
| | 6 | **********OMISSIS********** | "***OMISSIS**** | | | | | | | | | | | | | | |
| | 7 | **********OMISSIS********** | "***OMISSIS**** | | | | | | | | | | | | | | |
| 116 | 1 | **********OMISSIS********** | "***OMISSIS**** | 5 | 28 | - | 11 | 20 | PASCOLO ARB | € 2,00 | - | 915 | - | - | € 610,00 | € 0,00 | € 610,00 |
| 117 | 1 | **********OMISSIS********** | "***OMISSIS**** | 5 | 29 | - | 18 | 20 | PASCOLO ARB | € 2,00 | - | 1.175 | - | - | € 783,33 | € 0,00 | € 783,33 |
| | 2 | **********OMISSIS********** | "***OMISSIS**** | | | | | | | | | | | | | | |
| | 3 | **********OMISSIS********** | "***OMISSIS**** | | | | | | | | | | | | | | |
| | 4 | **********OMISSIS********** | "***OMISSIS**** | | | | | | | | | | | | | | |
| | 5 | **********OMISSIS********** | "***OMISSIS**** | | | | | | | | | | | | | | |
| | 6 | **********OMISSIS********** | "***OMISSIS**** | | | | | | | | | | | | | | |
| 118 | 1 | **********OMISSIS********** | "***OMISSIS**** | 5 | 30 | - | 9 | 90 | PASCOLO ARB | € 2,00 | - | 500 | - | - | € 333,33 | € 0,00 | € 333,33 |
| 119 | 1 | **********OMISSIS********** | "***OMISSIS**** | 5 | 31 | - | 41 | 00 | PASCOLO ARB | € 2,00 | - | 1.135 | - | - | € 756,67 | € 0,00 | € 756,67 |
| | 2 | **********OMISSIS********** | "***OMISSIS**** | | | | | | | | | | | | | | |
| | 3 | **********OMISSIS********** | "***OMISSIS**** | | | - | 2 | 60 | SEMINATIVO | | | | | | | | |
| | 4 | **********OMISSIS********** | "***OMISSIS**** | | | | | | | | | | | | | | |
| 120 | 1 | **********OMISSIS********** | "***OMISSIS**** | 5 | 63 | - | 45 | 15 | PASCOLO ARB | € 2,00 | - | 1.280 | - | - | € 853,33 | € 0,00 | € 853,33 |
| | 2 | **********OMISSIS********** | "***OMISSIS**** | | | | | | | | | | | | | | |
| | 3 | **********OMISSIS********** | "***OMISSIS**** | | | - | 25 | 55 | SEMINATIVO | | | | | | | | |
| | 4 | **********OMISSIS********** | "***OMISSIS**** | | | | | | | | | | | | | | |
| 121 | 1 | **********OMISSIS********** | "***OMISSIS**** | 5 | 35 | 2 | 64 | 10 | SEMINATIVO | € 2,00 | - | 3.495 | - | - | € 2.330,00 | € 0,00 | € 2.330,00 |
| | | | | 5 | 37 | 1 | 48 | 30 | SEMINATIVO | € 2,00 | - | 359 | - | - | € 239,33 | € 0,00 | € 239,33 |
| 122 | 1 | **********OMISSIS********** | "***OMISSIS**** | 5 | 36 | 1 | 60 | 40 | SEMINATIVO | € 2,00 | - | 2.521 | - | - | € 1.680,67 | € 0,00 | € 1.680,67 |
| 123 | 1 | **********OMISSIS********** | "***OMISSIS**** | 5 | 106 | 7 | 99 | 81 | SEMINATIVO | € 2,00 | - | 1.713 | 2.887 | - | € 1.142,00 | € 962,33 | € 2.104,33 |
| | | | | | | 2 | 61 | 94 | PASCOLO | | | | | | | | |

fonte: http://burc.regione.campania.it

# Piano particellare di esproprio descrittivo con determinazione urgente dell'indennità provvisoria

| ORDINE | N° INTESTATI | DATI CATASTALI | | | | | | | | Valore di mercato Vm (euro/m²) | Superficie Interessata (m²) | | | Indennità provvisoria (euro) | | | Indennità Totale (euro) |
|---|---|---|---|---|---|---|---|---|---|---|---|---|---|---|---|---|---|
| | | DITTA | CODICE FISCALE | FOGLIO | P.lla | SUPERFICIE HA | SUPERFICIE A | SUPERFICIE CA | QUALITA' | | Area di servitù di cavidotto interrato (m²) | Area di servitù di sorvolo (m²) | Area di occupazione temporanea (m²) | Indennità di servitù di cavidotto interrato (1/2 Vm x Area) (euro) | Indennità di servitù di sorvolo (1/3 Vm x Area) (euro) | Indennità per 2 anni di occupazione temporanea (1/12 Vm x Area x 24/12) (euro) | |
| 124 | 1 | **********OMISSIS********** | '***OMISSIS**** | 5 | 51 | 3 | 50 | 30 | SEMINATIVO | € 2,00 | - | 7.660 | - | - | € 5.106,67 | € 0,00 | € 5.106,67 |
| | | | | 7 | 87 | - | 66 | 90 | SEMINATIVO | € 2,00 | - | 1.588 | - | - | € 1.058,67 | € 0,00 | € 1.058,67 |
| | | | | 7 | 86 | - | 19 | 40 | SEMINATIVO | € 2,00 | - | 1.342 | 139 | - | € 894,67 | € 46,33 | € 941,00 |
| | | | | 7 | 99 | - | 35 | 40 | SEMINATIVO | € 2,00 | - | 72 | - | - | € 48,00 | € 0,00 | € 48,00 |
| 125 | 1 | **********OMISSIS********** | '***OMISSIS**** | 5 | 125 (ex 52) | 1 | 81 | 22 | SEMINATIVO | € 2,00 | - | 4.156 | - | - | € 2.770,67 | € 0,00 | € 2.770,67 |
| 126 | 1 | **********OMISSIS********** | '***OMISSIS**** | 5 | 61 | - | 31 | 50 | SEMINATIVO | € 2,00 | - | 936 | - | - | € 624,00 | € 0,00 | € 624,00 |
| | | | | 7 | 88 | - | 76 | 20 | SEMINATIVO | € 2,00 | - | 1.581 | - | - | € 1.054,00 | € 0,00 | € 1.054,00 |
| | | | | 7 | 89 | - | 90 | 40 | SEMINATIVO | € 2,00 | - | 4.836 | 406 | - | € 3.224,00 | € 135,33 | € 3.359,33 |
| | 2 | **********OMISSIS********** | '***OMISSIS**** | 7 | 93 | - | 18 | 70 | SEMINATIVO | € 2,00 | - | 166 | - | - | € 110,67 | € 0,00 | € 110,67 |
| | | | | 7 | 91 | - | 22 | 40 | SEMINATIVO | € 2,00 | - | 902 | - | - | € 601,33 | € 0,00 | € 601,33 |
| | | | | 7 | 149 | - | 34 | 96 | SEMINATIVO | € 2,00 | - | 2.153 | 77 | - | € 1.435,33 | € 25,67 | € 1.461,00 |
| 127 | 1 | **********OMISSIS********** | '***OMISSIS**** | 5 | 62 | - | 77 | 70 | SEMINATIVO | € 2,00 | - | 3.178 | - | - | € 2.118,67 | € 0,00 | € 2.118,67 |
| 128 | 1 | **********OMISSIS********** | '***OMISSIS**** | 7 | 14 | - | 6 | 33 | SEMINATIVO | € 2,00 | - | 457 | - | - | € 304,67 | € 0,00 | € 304,67 |
| | 2 | **********OMISSIS********** | '***OMISSIS**** | | | | | | | | | | | | | | |
| | 3 | **********OMISSIS********** | '***OMISSIS**** | | | - | 42 | 27 | PASCOLO | | | | | | | | |
| | 4 | **********OMISSIS********** | '***OMISSIS**** | | | | | | | | | | | | | | |
| 129 | 1 | **********OMISSIS********** | '***OMISSIS**** | 7 | 13 | - | 64 | 58 | SEMINATIVO | € 2,00 | - | 70 | - | - | € 46,67 | € 0,00 | € 46,67 |
| | 2 | **********OMISSIS********** | '***OMISSIS**** | | | | | | | | | | | | | | |
| | 3 | **********OMISSIS********** | '***OMISSIS**** | | | | | | | | | | | | | | |
| | 4 | **********OMISSIS********** | '***OMISSIS**** | | | | | | | | | | | | | | |
| | 5 | **********OMISSIS********** | '***OMISSIS**** | | | | | | | | | | | | | | |
| | 6 | **********OMISSIS********** | '***OMISSIS**** | | | - | 2 | 92 | PASCOLO ARB | | | | | | | | |
| | 7 | **********OMISSIS********** | '***OMISSIS**** | | | | | | | | | | | | | | |
| | 8 | **********OMISSIS********** | '***OMISSIS**** | | | | | | | | | | | | | | |
| | 9 | **********OMISSIS********** | '***OMISSIS**** | | | | | | | | | | | | | | |
| | 10 | **********OMISSIS********** | '***OMISSIS**** | | | | | | | | | | | | | | |
| | 11 | **********OMISSIS********** | '***OMISSIS**** | | | | | | | | | | | | | | |
| 130 | 1 | **********OMISSIS********** | '***OMISSIS**** | 7 | 83 | 1 | 02 | 60 | SEMINATIVO | € 2,00 | - | 1.159 | - | - | € 772,67 | € 0,00 | € 772,67 |
| | 2 | **********OMISSIS********** | '***OMISSIS**** | | | | | | | | | | | | | | |
| 131 | 1 | **********OMISSIS********** | '***OMISSIS**** | 7 | 84 | - | 52 | 10 | SEMINATIVO | € 2,00 | - | 3.296 | 62 | - | € 2.197,33 | € 20,67 | € 2.218,00 |
| | | | | 7 | 115 | - | 15 | 10 | SEMINATIVO | € 2,00 | - | 993 | - | - | € 662,00 | € 0,00 | € 662,00 |
| | | | | 7 | 150 | - | 26 | 45 | SEMINATIVO | € 2,00 | - | 2.111 | - | - | € 1.407,33 | € 0,00 | € 1.407,33 |
| | | | | 5 | 60 | - | 20 | 10 | SEMINATIVO | € 2,00 | - | 105 | - | - | € 70,00 | € 0,00 | € 70,00 |
| 132 | 1 | **********OMISSIS********** | '***OMISSIS**** | 7 | 98 | 2 | 74 | 70 | SEMINATIVO | € 2,00 | - | 2.084 | - | - | € 1.389,33 | € 0,00 | € 1.389,33 |
| | 2 | **********OMISSIS********** | '***OMISSIS**** | | | | | | | | | | | | | | |
| | 3 | **********OMISSIS********** | '***OMISSIS**** | | | | | | | | | | | | | | |
| 134 | 1 | **********OMISSIS********** | '***OMISSIS**** | 5 | 33 | - | 32 | 10 | PASCOLO ARB. | € 2,00 | - | 11 | 186 | - | € 7,33 | € 62,00 | € 69,33 |

fonte: http://burc.regione.campania.it

# Piano particellare di esproprio descrittivo con determinazione urgente dell'indennità provvisoria

| ORDINE | N° INTESTATI | DATI CATASTALI | | | | | | | | Valore di mercato Vm (euro/m²) | Superficie Interessata (m²) | | | Indennità provvisoria (euro) | | | Indennità Totale (euro) |
|---|---|---|---|---|---|---|---|---|---|---|---|---|---|---|---|---|---|
| | | DITTA | CODICE FISCALE | FOGLIO | P.lla | SUPERFICIE HA | SUPERFICIE A | SUPERFICIE CA | QUALITA' | | Area di servitù di cavidotto interrato (m²) | Area di servitù di sorvolo (m²) | Area di occupazione temporanea (m²) | Indennità di servitù di cavidotto interrato (1/2 Vm x Area) (euro) | Indennità di servitù di sorvolo (1/3 Vm x Area) (euro) | Indennità per 2 anni di occupazione temporanea (1/12 Vm x Area x 24/12) (euro) | |
| 135 | 1 | **********OMISSIS********** | "***OMISSIS**** | 5 | 32 | - | 12 | 04 | SEMINATIVO | € 2,00 | - | - | 385 | - | € 0,00 | € 128,33 | € 128,33 |
| | 2 | **********OMISSIS********** | "***OMISSIS**** | | | | | | | | | | | | | | |
| | 3 | **********OMISSIS********** | "***OMISSIS**** | | | | | | | | | | | | | | |
| | 4 | **********OMISSIS********** | "***OMISSIS**** | | | | | | | | | | | | | | |
| | 5 | **********OMISSIS********** | "***OMISSIS**** | | | | | | | | | | | | | | |
| | 6 | **********OMISSIS********** | "***OMISSIS**** | | | | | | | | | | | | | | |
| | 7 | **********OMISSIS********** | "***OMISSIS**** | | | | | | | | | | | | | | |
| | 8 | **********OMISSIS********** | "***OMISSIS**** | | | - | 32 | 16 | PASCOLO ARB | | | | | | | | |
| | 9 | **********OMISSIS********** | "***OMISSIS**** | | | | | | | | | | | | | | |
| | 10 | **********OMISSIS********** | "***OMISSIS**** | | | | | | | | | | | | | | |
| | 11 | **********OMISSIS********** | "***OMISSIS**** | | | | | | | | | | | | | | |
| | 12 | **********OMISSIS********** | "***OMISSIS**** | | | | | | | | | | | | | | |
| | 13 | **********OMISSIS********** | "***OMISSIS**** | | | | | | | | | | | | | | |
| | 14 | **********OMISSIS********** | "***OMISSIS**** | | | | | | | | | | | | | | |
| | 15 | **********OMISSIS********** | "***OMISSIS**** | | | | | | | | | | | | | | |
| | 16 | **********OMISSIS********** | "***OMISSIS**** | | | | | | | | | | | | | | |
| 136 | 1 | **********OMISSIS********** | "***OMISSIS**** | 5 | 38 | 4 | 11 | 80 | SEMINATIVO | € 2,00 | - | - | 716 | - | € 0,00 | € 238,67 | € 238,67 |
| | 2 | **********OMISSIS********** | "***OMISSIS**** | | | | | | | | | | | | | | |
| 137 | 1 | **********OMISSIS********** | "***OMISSIS**** | 5 | 121 | - | 2 | 25 | ENTE URBANO | € 2,00 | - | - | 54 | - | € 0,00 | € 18,00 | € 18,00 |
| | 2 | **********OMISSIS********** | "***OMISSIS**** | | | | | | | | | | | | | | |
| | | | | | | | | | | | | | | | | TOTALE | € 80.257,67 |

COMUNE DI CASTELFRANCO IN MISCANO (BN)

| | | | | | | | | | | | | | | | | | |
|---|---|---|---|---|---|---|---|---|---|---|---|---|---|---|---|---|---|
| 138 | 1 | **********OMISSIS********** | "***OMISSIS**** | 23 | 6 | - | 75 | 70 | SEMINATIVO | € 2,00 | - | 29 | - | - | € 19,33 | € 0,00 | € 19,33 |
| 139 | 1 | **********OMISSIS********** | ***OMISSIS**** | 23 | 7 | - | 16 | 60 | SEMINATIVO | € 2,00 | - | 1.411 | - | - | € 940,67 | € 0,00 | € 940,67 |
| | | | | 23 | 29 | - | 55 | 90 | SEMINATIVO | € 2,00 | - | 1.191 | - | - | € 794,00 | € 0,00 | € 794,00 |
| | | | | 23 | 30 | - | 62 | 10 | SEMINATIVO | € 2,00 | - | 1.326 | - | - | € 884,00 | € 0,00 | € 884,00 |
| | | | | 23 | | - | 57 | 10 | SEMINATIVO | € 2,00 | - | 1.408 | 411 | - | € 938,67 | € 137,00 | € 1.075,67 |
| | | | | 31 | 7 | - | 75 | 60 | SEMINATIVO | € 2,00 | - | 5.191 | - | - | € 3.460,67 | € 0,00 | € 3.460,67 |
| | | | | 31 | 94 (ex 25) | 8 | 25 | 11 | SEMINATIVO | € 2,00 | - | 1.791 | - | - | € 1.194,00 | € 0,00 | € 1.194,00 |
| | | | | 31 | 15 | - | 45 | 20 | SEMINATIVO | € 2,00 | - | 199 | 311 | - | € 132,67 | € 103,67 | € 236,33 |
| | | | | 31 | 41 | 5 | 24 | 24 | SEMINATIVO | € 2,00 | - | 17.733 | 1.271 | - | € 11.822,00 | € 423,67 | € 12.245,67 |
| | | | | | | 1 | 71 | 16 | PASCOLO ARB. | | | | | | | | |
| | | | | 31 | 12 | 2 | 91 | 70 | SEMINATIVO | € 2,00 | - | - | 200 | - | € 0,00 | € 66,67 | € 66,67 |
| | | | | 31 | 14 | - | 97 | 10 | SEMINATIVO | € 2,00 | - | - | 23 | - | € 0,00 | € 7,67 | € 7,67 |
| | | | | 32 | 25 | - | 62 | 50 | SEMINATIVO | € 2,00 | - | - | 638 | - | € 0,00 | € 212,67 | € 212,67 |
| | | | | 32 | 80 | - | 3 | 53 | SEMINATIVO | € 2,00 | - | - | 7 | - | € 0,00 | € 2,33 | € 2,33 |
| | | | | | | - | - | 7 | PASCOLO | | | | | | | | |
| 140 | 1 | **********OMISSIS********** | "***OMISSIS**** | 23 | 8 | - | 16 | 70 | SEMINATIVO | € 2,00 | - | 773 | - | - | € 515,33 | € 0,00 | € 515,33 |

fonte: http://burc.regione.campania.it

# Piano particellare di esproprio descrittivo con determinazione urgente dell'indennità provvisoria

| ORDINE | N° INTESTATI | DATI CATASTALI | | | | | | | | Valore di mercato Vm (euro/m²) | Superficie Interessata (m²) | | | Indennità provvisoria (euro) | | | Indennità Totale (euro) |
|---|---|---|---|---|---|---|---|---|---|---|---|---|---|---|---|---|---|
| | | DITTA | CODICE FISCALE | FOGLIO | P.lla | SUPERFICIE HA | SUPERFICIE A | SUPERFICIE CA | QUALITA' | | Area di servitù di cavidotto interrato (m²) | Area di servitù di sorvolo (m²) | Area di occupazione temporanea (m²) | Indennità di servitù di cavidotto interrato (1/2 Vm x Area) (euro) | Indennità di servitù di sorvolo (1/3 Vm x Area) (euro) | Indennità per 2 anni di occupazione temporanea (1/12 Vm x Area x 24/12) (euro) | |
| 141 | 1 | **********OMISSIS********** | '***OMISSIS**** | 23 | 21 | - | 97 | 60 | SEMINATIVO | € 2,00 | - | 4.776 | - | - | € 3.184,00 | € 0,00 | € 3.184,00 |
| 142 | 1 | **********OMISSIS********** | '***OMISSIS**** | 23 | 22 | - | 98 | 00 | SEMINATIVO | € 2,00 | - | 2.345 | 692 | - | € 1.563,33 | € 230,67 | € 1.794,00 |
| 143 | 1 | **********OMISSIS********** | '***OMISSIS**** | 23 | 67 | 1 | 76 | 40 | SEMINATIVO | € 2,00 | - | 1.981 | - | - | € 1.320,67 | € 0,00 | € 1.320,67 |
| | 2 | **********OMISSIS********** | '***OMISSIS**** | | | | | | | | | | | | | | |
| | 3 | **********OMISSIS********** | '***OMISSIS**** | | | | | | | | | | | | | | |
| 144 | 1 | **********OMISSIS********** | '***OMISSIS**** | 23 | 23 | 1 | 64 | 10 | SEMINATIVO | € 2,00 | - | 2.046 | 117 | - | € 1.364,00 | € 39,00 | € 1.403,00 |
| 145 | 1 | **********OMISSIS********** | '***OMISSIS**** | 23 | 25 | 2 | 07 | 50 | SEMINATIVO | € 2,00 | - | 3.555 | 115 | - | € 2.370,00 | € 38,33 | € 2.408,33 |
| 146 | 1 | **********OMISSIS********** | '***OMISSIS**** | 23 | 26 | 2 | 41 | 60 | SEMINATIVO | € 2,00 | - | 2.964 | - | - | € 1.976,00 | € 0,00 | € 1.976,00 |
| 147 | 1 | **********OMISSIS********** | '***OMISSIS**** | 23 | 28 | 2 | 40 | 50 | SEMINATIVO | € 2,00 | - | 1.610 | - | - | € 1.073,33 | € 0,00 | € 1.073,33 |
| | 2 | **********OMISSIS********** | '***OMISSIS**** | | | | | | | | | | | | | | |
| 148 | 1 | **********OMISSIS********** | '***OMISSIS**** | 23 | 31 | 1 | 16 | 80 | SEMINATIVO | € 2,00 | - | 3.418 | - | - | € 2.278,67 | € 0,00 | € 2.278,67 |
| | 2 | **********OMISSIS********** | '***OMISSIS**** | 31 | 4 | - | 99 | 60 | SEMINATIVO | € 2,00 | - | 104 | - | - | € 69,33 | € 0,00 | € 69,33 |
| 149 | 1 | **********OMISSIS********** | '***OMISSIS**** | 31 | 8 | 1 | 53 | 20 | SEMINATIVO | € 2,00 | - | 2.739 | 1.183 | - | € 1.826,00 | € 394,33 | € 2.220,33 |
| 150 | 1 | **********OMISSIS********** | '***OMISSIS**** | 31 | 36 | 3 | 81 | 20 | SEMINATIVO | € 2,00 | - | 2.522 | - | - | € 1.681,33 | € 0,00 | € 1.681,33 |
| 151 | 1 | **********OMISSIS********** | '***OMISSIS**** | 31 | 77 | 3 | 79 | 70 | SEMINATIVO | € 2,00 | - | 5.420 | - | - | € 3.613,33 | € 0,00 | € 3.613,33 |
| | 2 | **********OMISSIS********** | '***OMISSIS**** | | | | | | | | | | | | | | |
| 152 | 1 | **********OMISSIS********** | '***OMISSIS**** | 31 | 78 | 3 | 77 | 40 | SEMINATIVO | € 2,00 | - | 6.731 | 1.486 | - | € 4.487,33 | € 495,33 | € 4.982,67 |
| 153 | 1 | **********OMISSIS********** | '***OMISSIS**** | 32 | 44 | 3 | 50 | 30 | SEMINATIVO | € 2,00 | - | 8.782 | 1.144 | - | € 5.854,67 | € 381,33 | € 6.236,00 |
| | 2 | **********OMISSIS********** | '***OMISSIS**** | | | | | | | | | | | | | | |
| 154 | 1 | **********OMISSIS********** | '***OMISSIS**** | 32 | 136 (ex 43) | 2 | 41 | 22 | SEMINATIVO | € 2,00 | - | 1.129 | 856 | - | € 752,67 | € 285,33 | € 1.038,00 |
| | 2 | **********OMISSIS********** | '***OMISSIS**** | | | | | | | | | | | | | | |
| 155 | 1 | **********OMISSIS********** | ***OMISSIS**** | 32 | 124 (ex 100) | 4 | 38 | 62 | SEMINATIVO | € 2,00 | - | 8.881 | - | - | € 5.920,67 | € 0,00 | € 5.920,67 |
| | | | | | | - | 89 | 80 | PASCOLO | | | | | | | | |
| | | | | | | - | 84 | 21 | PASCOLO ARB | | | | | | | | |
| | | | | 38 | 1 | 8 | 78 | 76 | SEMINATIVO | € 2,00 | - | 3.501 | - | - | € 2.334,00 | € 0,00 | € 2.334,00 |
| | | | | | | 2 | 22 | 64 | PASCOLO ARB | | | | | | | | |
| | | | | 32 | 45 | 5 | 91 | 68 | SEMINATIVO | € 2,00 | - | - | 861 | - | € 0,00 | € 287,00 | € 287,00 |
| | | | | | | - | 2 | 62 | PASCOLO ARB | | | | | | | | |
| | | | | 32 | 46 | - | 73 | 50 | SEMINATIVO | € 2,00 | - | - | 981 | - | € 0,00 | € 327,00 | € 327,00 |
| | | | | 32 | 124 | 4 | 38 | 62 | SEMINATIVO | € 2,00 | - | - | 1.385 | - | € 0,00 | € 461,67 | € 461,67 |
| | | | | | | - | 89 | 80 | PASCOLO | | | | | | | | |
| | | | | | | - | 84 | 21 | PASCOLO ARB | | | | | | | | |
| 156 | 1 | **********OMISSIS********** | ***OMISSIS**** | 33 | 16 | 1 | 99 | 20 | SEMINATIVO | € 2,00 | - | 3.817 | - | - | € 2.544,67 | € 0,00 | € 2.544,67 |
| | | | | 33 | 61 | - | 98 | 20 | SEMINATIVO | € 2,00 | - | 2.003 | 117 | - | € 1.335,33 | € 39,00 | € 1.374,33 |
| | 2 | **********OMISSIS********** | ***OMISSIS**** | 33 | 88 | 3 | 60 | 55 | SEMINATIVO | € 2,00 | - | - | 495 | - | € 0,00 | € 165,00 | € 165,00 |
| | | | | | | 1 | 60 | 25 | PASCOLO | | | | | | | | |
| 157 | 1 | **********OMISSIS********** | '***OMISSIS**** | 33 | 59 | 1 | 98 | 80 | SEMINATIVO | € 2,00 | - | 5.951 | - | - | € 3.967,33 | € 0,00 | € 3.967,33 |
| 158 | 1 | **********OMISSIS********** | '***OMISSIS**** | 33 | 60 | - | 99 | 40 | SEMINATIVO | € 2,00 | - | 3.536 | 2.527 | - | € 2.357,33 | € 842,33 | € 3.199,67 |

fonte: http://burc.regione.campania.it

# Piano particellare di esproprio descrittivo con determinazione urgente dell'indennità provvisoria

| ORDINE | N° INTESTATI | DATI CATASTALI | | | | | | | | Valore di mercato Vm (euro/m²) | Superficie Interessata (m²) | | | Indennità provvisoria (euro) | | | Indennità Totale (euro) |
|---|---|---|---|---|---|---|---|---|---|---|---|---|---|---|---|---|---|
| | | DITTA | CODICE FISCALE | FOGLIO | P.lla | SUPERFICIE HA | SUPERFICIE A | SUPERFICIE CA | QUALITA' | | Area di servitù di cavidotto interrato (m²) | Area di servitù di sorvolo (m²) | Area di occupazione temporanea (m²) | Indennità di servitù di cavidotto interrato (1/2 Vm x Area) (euro) | Indennità di servitù di sorvolo (1/3 Vm x Area) (euro) | Indennità per 2 anni di occupazione temporanea (1/12 Vm x Area x 24/12) (euro) | |
| 159 | 1 | **********OMISSIS********** | ***OMISSIS**** | 33 | 18 | 1 | 24 | 00 | SEMINATIVO | € 2,00 | - | 1 | - | - | € 0,67 | € 0,00 | € 0,67 |
| | | | | | | - | 14 | 00 | SEMIN ARB | | | | | | | | |
| | 2 | **********OMISSIS********** | ***OMISSIS**** | 33 | 78 | 1 | 38 | 70 | SEMINATIVO | € 2,00 | - | 3.947 | - | - | € 2.631,33 | € 0,00 | € 2.631,33 |
| | | | | 33 | 69 | - | 85 | 00 | SEMINATIVO | € 2,00 | - | 3.967 | - | - | € 2.644,67 | € 0,00 | € 2.644,67 |
| | 3 | **********OMISSIS********** | ***OMISSIS**** | 38 | 67 | 1 | 86 | 00 | SEMINATIVO | € 2,00 | - | 307 | - | - | € 204,67 | € 0,00 | € 204,67 |
| | | | | 33 | 17 | - | 55 | 10 | SEMINATIVO | € 2,00 | - | 924 | 126 | - | € 616,00 | € 42,00 | € 658,00 |
| 160 | 1 | **********OMISSIS********** | ***OMISSIS**** | 38 | 7 | 1 | 46 | 40 | SEMINATIVO | € 2,00 | - | 958 | - | - | € 638,67 | € 0,00 | € 638,67 |
| | | | | 38 | 11 | 4 | 44 | 48 | SEMINATIVO | € 2,00 | - | 9 | 2.350 | - | € 6,00 | € 783,33 | € 789,33 |
| | | | | 33 | 94 | 2 | 33 | 35 | SEMINATIVO | € 2,00 | - | - | 183 | - | € 0,00 | € 61,00 | € 61,00 |
| 161 | 1 | **********OMISSIS********** | '***OMISSIS**** | 38 | 8 | 1 | 56 | 85 | SEMINATIVO | € 2,00 | - | 6.737 | - | - | € 4.491,33 | € 0,00 | € 4.491,33 |
| | 2 | **********OMISSIS********** | '***OMISSIS**** | | | | | | | | | | | | | | |
| | 3 | **********OMISSIS********** | '***OMISSIS**** | | | | | | | | | | | | | | |
| | 4 | **********OMISSIS********** | '***OMISSIS**** | | | - | 4 | 95 | PASCOLO ARB | | | | | | | | |
| | 5 | **********OMISSIS********** | '***OMISSIS**** | | | | | | | | | | | | | | |
| | 6 | **********OMISSIS********** | '***OMISSIS**** | | | | | | | | | | | | | | |
| | 7 | **********OMISSIS********** | '***OMISSIS**** | | | | | | | | | | | | | | |
| 162 | 1 | **********OMISSIS********** | ***OMISSIS**** | 38 | 9 | - | 95 | 30 | SEMINATIVO | € 2,00 | - | 766 | 574 | - | € 510,67 | € 191,33 | € 702,00 |
| | | | | 43 | 26 | 3 | 07 | 30 | SEMINATIVO | € 2,00 | - | 9.182 | - | - | € 6.121,33 | € 0,00 | € 6.121,33 |
| 163 | 1 | **********OMISSIS********** | ***OMISSIS**** | 43 | 25 | 2 | 76 | 97 | SEMINATIVO | € 2,00 | - | 332 | - | - | € 221,33 | € 0,00 | € 221,33 |
| | | | | | | - | 53 | 93 | PASCOLO ARB | | | | | | | | |
| 164 | 1 | **********OMISSIS********** | '***OMISSIS**** | 31 | 74 | 1 | 01 | 00 | SEMINATIVO | € 2,00 | - | - | 171 | - | € 0,00 | € 57,00 | € 57,00 |
| | 2 | **********OMISSIS********** | '***OMISSIS**** | | | | | | | | | | | | | | |
| 165 | 1 | **********OMISSIS********** | '***OMISSIS**** | 32 | 137 | - | 11 | 38 | SEMINATIVO | € 2,00 | - | - | 30 | - | € 0,00 | € 10,00 | € 10,00 |
| 166 | 1 | **********OMISSIS********** | '***OMISSIS**** | 33 | 106 | 2 | 22 | 46 | SEMINATIVO | € 2,00 | - | - | 718 | - | € 0,00 | € 239,33 | € 239,33 |
| | | | | | | | | | | | | | | | | **TOTALE** | **€ 96.986,00** |

## COMUNE DI ARIANO IRPINO (AV)

| | | | | | | | | | | | | | | | | | |
|---|---|---|---|---|---|---|---|---|---|---|---|---|---|---|---|---|---|
| 167 | 1 | **********OMISSIS********** | ***OMISSIS**** | 2 | 172 | 9 | 92 | 33 | SEMINATIVO | € 2,00 | 406 | - | - | € 406,00 | € 0,00 | € 0,00 | € 406,00 |
| | | | | 2 | 28 | 5 | 52 | 90 | SEMINATIVO | € 2,00 | 845 | - | - | € 845,00 | € 0,00 | € 0,00 | € 845,00 |
| | | | | 2 | 2 | 3 | 77 | 00 | SEMINATIVO | € 2,00 | 1810 | - | - | € 1.810,00 | € 0,00 | € 0,00 | € 1.810,00 |
| 168 | 1 | **********OMISSIS********** | ***OMISSIS**** | 2 | 65 | - | 16 | 80 | SEMINATIVO | € 2,00 | 615 | - | - | € 615,00 | € 0,00 | € 0,00 | € 615,00 |
| | | | | 2 | 843 (ex 159) | 14 | 33 | 39 | SEMINATIVO | € 2,00 | 8100 | - | - | € 8.100,00 | € 0,00 | € 0,00 | € 8.100,00 |
| 169 | 1 | **********OMISSIS********** | ***OMISSIS**** | 2 | 844 (ex 159) | 3 | 50 | 00 | SEMINATIVO | € 2,00 | 3030 | - | - | € 3.030,00 | € 0,00 | € 0,00 | € 3.030,00 |
| | | | | | | | | | | | | | | | | **TOTALE** | **€ 14.806,00** |

## COMUNE DI FOIANO DI VAL FORTORE (BN) - Raccordi alla SE Foiano

| | | | | | | | | | | | | | | | | | |
|---|---|---|---|---|---|---|---|---|---|---|---|---|---|---|---|---|---|
| 170 | 1 | **********OMISSIS********** | '***OMISSIS**** | 37 | 140 (ex 23) | - | 93 | 49 | SEMINATIVO | € 2,00 | - | 233 | - | - | € 155,33 | € 0,00 | € 155,33 |
| 171 | 1 | **********OMISSIS********** | ***OMISSIS**** | 37 | 138 (ex 65) | - | 68 | 80 | SEMINATIVO | € 2,00 | - | 2.552 | - | - | € 1.701,33 | € 0,00 | € 1.701,33 |
| | | | | 37 | 139 (ex 23) | - | 10 | 41 | SEMINATIVO | € 2,00 | - | 131 | - | - | € 87,33 | € 0,00 | € 87,33 |
| 172 | 1 | **********OMISSIS********** | ***OMISSIS**** | 37 | 146 (ex 65) | - | 33 | 82 | SEMINATIVO | € 2,00 | - | 240 | - | - | € 160,00 | € 0,00 | € 160,00 |

fonte: http://burc.regione.campania.it

# Piano particellare di esproprio descrittivo con determinazione urgente dell'indennità provvisoria

| ORDINE | N° INTESTATI | DATI CATASTALI | | | | | | | | Valore di mercato Vm (euro/m²) | Superficie Interessata (m²) | | | Indennità provvisoria (euro) | | | Indennità Totale (euro) |
|---|---|---|---|---|---|---|---|---|---|---|---|---|---|---|---|---|---|
| | | DITTA | CODICE FISCALE | FOGLIO | P.lla | SUPERFICIE HA | SUPERFICIE A | SUPERFICIE CA | QUALITA' | | Area di servitù di cavidotto interrato (m²) | Area di servitù di sorvolo (m²) | Area di occupazione temporanea (m²) | Indennità di servitù di cavidotto interrato (1/2 Vm x Area) (euro) | Indennità di servitù di sorvolo (1/3 Vm x Area) (euro) | Indennità per 2 anni di occupazione temporanea (1/12 Vm x Area x 24/12) (euro) | |
| 173 | 1 | **********OMISSIS********** | ***OMISSIS**** | 37 | 69 (ex 22) | 8 | 06 | 50 | SEMINATIVO | € 2,00 | - | 1.428 | - | - | € 952,00 | € 0,00 | € 952,00 |
| | | | | 37 | 131 ( ex 73) | 3 | 08 | 47 | SEMINATIVO | € 2,00 | - | 395 | - | - | € 263,33 | € 0,00 | € 263,33 |
| | 2 | **********OMISSIS********** | ***OMISSIS**** | 37 | 132 (ex 65) | - | 9 | 23 | SEMINATIVO | € 2,00 | - | 100 | - | - | € 66,67 | € 0,00 | € 66,67 |
| | | | | 37 | 133 (ex 65) | - | 57 | 87 | SEMINATIVO | € 2,00 | - | 76 | - | - | € 50,67 | € 0,00 | € 50,67 |
| | | | | 37 | 137 (ex 65) | 1 | 57 | 30 | SEMINATIVO | € 2,00 | - | 6.286 | - | - | € 4.190,67 | € 0,00 | € 4.190,67 |
| 174 | 1 | **********OMISSIS********** | ***OMISSIS**** | 37 | 25 | 2 | 93 | 90 | SEMINATIVO | € 2,00 | - | 9.698 | - | - | € 6.465,33 | € 0,00 | € 6.465,33 |
| 175 | 1 | **********OMISSIS********** | ***OMISSIS**** | 36 | 133 (ex 126) (ex 43) | 2 | 31 | 29 | SEMINATIVO | € 2,00 | - | 2.044 | - | - | € 1.362,67 | € 0,00 | € 1.362,67 |
| | 2 | **********OMISSIS********** | ***OMISSIS**** | | | | | | | | | | | | | | |
| | 3 | **********OMISSIS********** | ***OMISSIS**** | | | | | | | | | | | | | | |
| | 4 | **********OMISSIS********** | ***OMISSIS**** | | | | | | | | | | | | | | |
| | 5 | **********OMISSIS********** | ***OMISSIS**** | | | | | | | | | | | | | | |
| | 6 | **********OMISSIS********** | ***OMISSIS**** | | | | | | | | | | | | | | |
| | 7 | **********OMISSIS********** | ***OMISSIS**** | | | | | | | | | | | | | | |
| 176 | 1 | **********OMISSIS********** | ***OMISSIS**** | 36 | 46 | 1 | 17 | 50 | SEMINATIVO | € 2,00 | - | 6.201 | - | - | € 4.134,00 | € 0,00 | € 4.134,00 |
| 177 | 1 | **********OMISSIS********** | ***OMISSIS**** | 36 | 45 | - | 38 | 82 | SEMINATIVO | € 2,00 | - | 779 | - | - | € 519,33 | € 0,00 | € 519,33 |
| | | | | | | - | 7 | 08 | PASCOLO | | | | | | | | |
| 178 | 1 | **********OMISSIS********** | ***OMISSIS**** | 37 | 94 (ex 34) | - | 13 | 75 | SEMINATIVO | € 2,00 | - | 443 | - | - | € 295,33 | € 0,00 | € 295,33 |
| | | | | 37 | 95 (ex 34) | - | 6 | 70 | SEMINATIVO | € 2,00 | - | 237 | - | - | € 158,00 | € 0,00 | € 158,00 |
| 179 | 1 | **********OMISSIS********** | ***OMISSIS**** | 37 | 76 (ex 27) | - | 76 | 60 | ENTE URBANO | € 2,00 | - | 548 | - | - | € 365,33 | € 0,00 | € 365,33 |
| | | | | | | | | | | | | | | | | TOTALE | € 20.927,33 |

COMUNE DI MOLINARA (BN) - Raccordi alla SE Foiano

| | | | | | | | | | | | | | | | | | |
|---|---|---|---|---|---|---|---|---|---|---|---|---|---|---|---|---|---|
| 180 | 1 | **********OMISSIS********** | ***OMISSIS**** | 6 | 181 | - | 1 | 61 | SEMINATIVO | € 2,00 | - | 236 | - | - | € 157,33 | € 0,00 | € 157,33 |
| | 2 | **********OMISSIS********** | ***OMISSIS**** | | | - | 24 | 69 | PASCOLO | | | | | | | | |
| | 3 | **********OMISSIS********** | ***OMISSIS**** | | | | | | | | | | | | | | |
| | | | | | | | | | | | | | | | | TOTALE | € 157,33 |

| TOTALE COMPLESSIVO | € 449.823,33 |
|---|---|

fonte: http://burc.regione.campania.it

REGIONE CAMPANIA

# Decreto Dirigenziale n. 23 del 03/08/2021

Dipartimento 70 - Strutture di Missione

Direzione Generale 5 - Struttura di missione per lo smaltimento dei RSB

Oggetto dell'Atto:

APPROVAZIONE ELENCO OPERATORI ECONOMICI PER L'AFFIDAMENTO EX ART.36, CO 2, LETT. A) D.LGS. 50/2016 E S.M.I. DEI SERVIZI DI ASSISTENTE AL DIRETTORE DEI LAVORI/DIRETTORE DI ESECUZIONE DEL CONTRATTO, DIRETTORE LAVORI, DIRETTORE ESECUZIONE DEL CONTRATTO, DIRETTORE OPERATIVO, ISPETTORE DI CANTIERE.

IL DIRIGENTE

**PREMESSO**

a. che con DGR. n. 828 del 23.12.2015, aggiornata con D.G.R. n. 418 del 27.07.2016, è stato approvato il piano straordinario di interventi di cui all'art.2, comma 1, D. L. n.185/2015, che prevede la realizzazione di impianti per il trattamento dei rifiuti stoccati in balle su siti dedicati del territorio campano;
b. che con D.G.R. n.494 del 13.09.2016 e s.m.i e D.G.R. n. 123 del 07/03/2017 e s.m.i., da ultimo con D.G.R. n. 40 del 09/02/2021, è stata programmata la realizzazione di n. 15 nuovi impianti di trattamento della frazione organica da raccolta differenziata;
c. che con proprio DD. n. 15 del 17/05/2019 è stato aggiornato l'elenco degli operatori economici approvato con Decreto Dirigenziale n. 41 del 20/11/2017 per l'affidamento dei servizi di assistente al Direttore dei Lavori/Direttore di esecuzione del contratto, di importo inferiore a € 40.000,00, ex art.36, comma 2, lettera a) del D.Lgs n. 50/2016 e s.m.i..
d. che mediante nuova indagine di mercato tramite Avviso pubblicato sul BURC n.32 del 29/03/2021, si è inteso estendere la tipologia di incarichi da affidare, ai sensi dell'art. 36, comma 2, lettera a) del D.Lgs n. 50/2016 e s.m.i., prevedendo anche i servizi di "Assistente al Direttore dei Lavori/Direttore di esecuzione del contratto, Direttore Lavori, Direttore di Esecuzione del contratto, Direttore Operativo, Ispettore di Cantiere, per importi inferiori a € 40.000,00 - ovvero a € 75.000,00, ai sensi dell'art. 1 co. 1 e 2 letttera b) del D.L. n.76 del 16.07.2020 convertito in Legge n.120 del 11.09.2020 - ai soggetti di cui all'art. 46 del citato decreto nell'ambito degli interventi riconducibili alle seguenti ID OPERE del D.M. 17/06/2016:
   - IB.04: Depositi e discariche senza trattamento dei rifiuti
   - IB.06: Impianti di trattamento dei rifiuti
   - P.03: Opere di riqualificazione e risanamento di ambiti naturali, rurali e forestali o urbani finalizzati al ripristino delle condizioni originarie, al riassetto delle componenti biotiche ed abiotiche
e. che le prestazioni richieste, relativamente all'affidamento degli incarichi indicati per le ID OPERE IB 04, IB.06, P03 sono quelle di cui ai codici QCL01 (Direzione Lavori /Direzione Esecuzione del Contratto), QCL05 (Ufficio Direzione lavori/servizi – Direttore operativo/assistente alla Direzione Esecuzione del Contratto) QCL06 (Ufficio Direzione lavori – Ispettore di Cantiere), di cui alla Tavola Z2 del D.M. 17 giugno 2016 e s.m.i.
f. che con Avviso pubblicato sul BURC n. 47 del 10/05/2021, sono stati riaperti i termini di presentazione delle richieste di partecipazione visto la non necessaria abilitazione sul MEPA degli operatori economici interessati.
g. che ai sensi della sopravvenuta normativa – art. 51 D.L. n. 77 del 31/05/2021 – l'affidamento in via diretta per i servizi e fornitura, tra cui sono compresi i servizi di ingegneria ed architettura, è consentito fino ad un importo inferiore a € 139.000,00

**PRESO ATTO**

a. che, nel termine prescritto dei 15 giorni dalla pubblicazione sul BURC degli avvisi su citati, sono pervenute complessivamente n. 38 manifestazioni di interesse e sulla base dell'istruttoria effettuata e della ulteriore documentazione integrativa richiesta, risultano accoglibili n. 32 istanze di operatori economici da inserire nell'elenco da cui individuare i soggetti cui affidare – ai sensi della normativa vigente - in via diretta l'espletamento dei servizi di Assistente al Direttore dei Lavori/Direttore di esecuzione del contratto, Direttore Lavori, Direttore esecuzione del contratto, Direttore Operativo, Ispettore di Cantiere relativamente alle opere: ID.OPERE: IB.04, IB.06, P.03, individuate nella tavola Z-1 allegata al D.M. LL.PP 17/06/2016;
b. che, in esito all'istruttoria svolta dal RUP, è stato predisposto un elenco che sostituisce quello approvato con D.D. n. 15 del 17/05/2019 nel quale sono stati inseriti in ordine cronologico - giusta data ed ora di presentazione dell'istanza - i soggetti in possesso dei requisiti di qualificazione richiesti;

**RITENUTO,** per quanto su esposto:

a. di dover approvare l'allegato elenco - parte integrante e sostanziale del presente provvedimento - dei soggetti di cui all'art. 46, co1 D.Lgs n.50/2016 e s.m.i. in possesso dei requisiti di qualificazione previsti dall'Avviso pubblicato in data 29/03/2021 sul BURC n. 32 e dall'Avviso di rettifica e riapertura termini pubblicato sul BURC n. 47 in data 10/05/2021 e in pari data sul sito ufficiale della Regione Campania, per l'affidamento diretto di servizi di: Assistente al Direttore dei Lavori/Direttore di esecuzione del contratto, Direttore Lavori, Direttore esecuzione del contratto, Direttore Operativo, Ispettore di Cantiere relativamente alle opere: ID.OPERE: IB.04, IB.06, P.03, individuate nella tavola Z-1 allegata al D.M. LL.PP 17/06/2016;
b. di dover precisare che i soggetti, da invitare alle singole procedure negoziate, saranno individuati dall'elenco di cui sopra da una apposita commissione, nel rispetto dei principi di non discriminazione, parità di trattamento, proporzionalità e trasparenza, nonché del principio di rotazione;
c. di dover dare atto che il presente provvedimento rientra nella fattispecie di cui all'art. 23 del D.Lgs.n.33/2013 ed è soggetto alla pubblicazione nell'Area Amministrazione Trasparente del portale istituzionale" della Regione Campania;

**VISTI**

- la. DGR n. n°828/2015, aggiornata con DGR n. 418/16;
- la DGR n.494/16 e s.m.i.;
- la DGR n.123/2017 e s.m.i.
- la DGR n.40/2021;
- il D.Lgs n.50/2016 e s.m.i.;
- le linee guida ANAC n. 1 del 2019 ;
- il D.D. n. 15 del 17/05/2019;
- l'Avviso pubblicato sul BURC n.32/2021;
- l'Avviso pubblicato sul BURC n. 47/2021;
- il D.L. n. 77 del 31.05.2021;
- la relazione del RUP prot.n.403225 del 02.08.2021;

Sulla base dell'istruttoria effettuata dal Dirigente della UOD 700502,RUP del procedimento

**DECRETA**

per quanto espresso in narrativa che si intende qui integralmente riportato:

1. **di approvare** l'allegato elenco - parte integrante e sostanziale del presente provvedimento - dei soggetti di cui all'art. 46, co1 D.Lgs n.50/2016 e s.m.i. in possesso dei requisiti di qualificazione previsti dall'Avviso pubblicato in data 29/03/2021 sul BURC n. 32 e dall'Avviso di rettifica e riapertura termini pubblicato sul BURC n. 47 in data 10/05/2021 e in pari data sul sito ufficiale della Regione Campania, per l'affidamento diretto di servizi di: Assistente al Direttore dei Lavori/Direttore di esecuzione del contratto, Direttore Lavori, Direttore esecuzione del contratto, Direttore Operativo, Ispettore di Cantiere relativamente alle opere: ID.OPERE: IB.04, IB.06, P.03, individuate nella tavola Z-1 allegata al D.M. LL.PP 17/06/2016;
2. **di precisare** che i soggetti, da invitare alle singole procedure, saranno individuati dall'elenco di cui al punto 1) da una apposita commissione, nel rispetto dei principi di non discriminazione, parità di trattamento, proporzionalità e trasparenza, nonché del principio di rotazione;
3. **di dare atto** che il presente provvedimento rientra nella fattispecie di cui all'art. 23 del D.Lgs.n.33/2013 ed è soggetto alla pubblicazione nell'Area Amministrazione Trasparente del portale istituzionale" della Regione Campania;
4. **di dare atto** che questa Struttura, per l'aggiornamento dell'allegato elenco, procederà con cadenza annuale a svolgere indagini di mercato, fatta salva l'intervenuta adozione da parte della "Centrale

Acquisti e Stazione Unica Appaltante" della Direzione Generale per le Risorse strumentali di apposito elenco per l'affidamento di servizi di Assistente al Direttore dei Lavori/Direttore di esecuzione del contratto, Direttore Lavori, Direttore esecuzione del contratto, Direttore Operativo, Ispettore di Cantiere;

5. **di trasmettere** il presente provvedimento all'Assessore all'Ambiente, ai Dirigenti delle UOD della Struttura di missione, all'ufficio competente per la pubblicazione sul BURC.

Il Responsabile Generale
Dr.ssa Lucia Pagnozzi

**ELENCO SOGGETTI DI CUI ALL'ART. 46 del D.LGS. 50/2016 per Assistente al Direttore dei Lavori/Direttore di esecuzione del contratto, Direttore Lavori, Direttore esecuzione del contratto, Direttore Operativo, Ispettore di Cantiere -**

**AVVISO PUBBLICATO SUL B.U.R.C. N. 32 DEL 29/03/2021**

| N. | DENOMINAZIONE E TITOLO | ISCRIZIONE ALLA CCIA O ALL'ALBO PROFESSIONALE DI CATEGORIA | ORDINE CRONOLOGICO |
|---|---|---|---|
| 1 | ANTONIO FIODO | Ordine ingegneri NA | 01/04/2021 H 10:13 |
| 2 | ELIO CONTE | Ordine architetti NA | 01/04/2021 H 14:18 |
| 3 | GIACOMO NOTARO | Ordine ingegneri NA | 03/04/2021 H 18:59 |
| 4 | SALVATORE DI SARNO | Ordine ingegneri CE | 05/04/2021 H 10:59 |
| 4 | STUDIO BRADASCHIA S.R.L. | CCIAA TS | 06/04/2021 H 16:07 |
| 5 | GUGLIELMO ESPOSITO | Ordine architetti NA | 06/04/2021 H 17:36 |
| 6 | ROBERTO ROSSANO | Ordine architetti CE | 06/04/2021 H 18:58 |
| 7 | SINTEC SRL | CCIAA NA | 07/04/2021 H 10:02 |
| 8 | ACHILLE RENZULLO | Ordine architetti NA | 09/04/2021 H 10:36 |
| 9 | DONATO FIORILLO | Ordine architetti CE | 10/04/2021 H 12:09 |
| 10 | ALFONSO MELE | Collegio dei geometri SA | 10/04/2021 H 19:06 |
| 11 | PASQUALE FUSCO | Ordine ingegneri NA | 11/04/2021 H 11:58 |
| 12 | DIEGO DE ROSA | Ordine ingegneri CE | 11/04/2021 H 15:48 |
| 13 | DOMENICO ANTONIO TURCO | Ordine ingegneri SA | 12/04/2021 H 14:19 |
| 14 | ANTHEMIS ENVIRONMENT | CCIAA TO | 12/04/2021 H 14:57 |
| 15 | BENITO GAGLIARDE | Albo geometri CE | 12/04/2021 H 18:35 |
| 16 | DONATO MIRRA | Albo architetti SA | 12/04/2021 H 18:46 |
| 17 | 3 I PROGETTI S.R.L. | CCIAA SA- | 12/04/2021 H 18:58 |
| 18 | CRISTOFORO PACELLA | Ordine architetti PZ | 12/04/2021 H 19:37 |
| 19 | CARLO ILDO BARBERIO | Ordine architetti BN | 13/04/2021 H 09:46 |
| 20 | RAFFAELE IORIO | Ordine ingegneri CE | 13/04/2021 H 12:12 |
| 21 | FRANCESCO RIBOLDI | Ordine ingegneri NA | 13/04/2021 H 12:13 |
| 23 | GIUSEPPE SEPE | Ordine architetti NA | 11/05/2021 H 17:02 |
| 24 | ROTONDO GIANCARLO | Ordine ingegneri CE | 16/05/2021 H 17:45 |
| 25 | AMATUCCI FEDERICO | Albo architetti SA | 22/05/2021 H 13:18 |
| 26 | DI CERBO SEBASTIANO | Ordine ingegneri CE | 23/05/2021 H 18:21 |
| 27 | GAROFALO MARTA | Albo architetti SA | 24/05/2021 H 10:40 |
| 28 | LUIGI ANTONIO GALLO | Ordine ingegneri BN | 24/05/2021 H 15:12 |
| 29 | LAURA ALFANO | Ordine architetti NA | 24/05/2021 H 18:18 |
| 30 | PASQUALE ALFANO | Ordine architetti NA | 24/05/2021 H 19:12 |
| 31 | GAETANO VITIELLO | Ordine architetti NA | 24/05/2021 H 19:33 |
| 32 | SERGIO VIZIOLI | Ordine architetti NA | 25/05/2021 H 09:33 |

fonte: http://burc.regione.campania.it

*Giunta Regionale della Campania*
*Direzione Generale 02*
*UOD 02 - Attività Artigianali, Commerciali e Distributive*
*Cooperative e relative Attività di Controllo*
*Tutela dei Consumatori*

attiinterni.burc@pec.regione.campania.it.

**Oggetto: Istanza di rilascio di Concessione di Piccole Utilizzazioni Locali (P.U.L). Avviso relativo all'avvio del procedimento ai sensi dell'art. 10 del Regolamento n. 12 del 12.11.2012 e s.m.i.**

Con il presente **Avviso** si rende noto di aver dato avvio, con nota prot. 0400842 del 30.07.2021, al procedimento amministrativo di rilascio di concessione di una Piccola Utilizzazione Locale (P.U.L), ai sensi dell'art. 9 del Reg. Regionale n. 12/2012, a seguito di presentazione di specifica istanza da parte della Società CAT s.r.l., acquisita al prot. n. PG/2021/0083760 del 16.02.2021 e successiva integrazione al prot. n. 0087432 del 17.02.2021 della Regione Campania.

- richiedente: società **CAT s.r.l.**;
- Luogo di Presa: **Comune di Forio d'Ischia;**
- Portate e volumi da derivarsi: **1,8 l/s; 1.287 m³/anno**;
- Uso dell'acqua: **Geotermico;**
- Luogo di eventuale restituzione**: Lo scarico avverrà in pubblica fognatura come da autorizzazione;**
- Tipo e denominazione dei corpi idrici da cui si richiede il prelievo: **Acque calde sotterranee;**
- ufficio istruttore e ufficio competente per il provvedimento finale: **U.O.D. 50.02.02,** presso il quale è depositata, per la visione, copia della domanda e degli elaborati progettuali;

Le domande concorrenti potranno essere presentate, ai sensi dell'art. 11, comma 1 del Regolamento Regionale 12/2012, entro e non oltre trenta giorni dalla data di pubblicazione sul BURC.
Gli interessati, nello stesso termine, potranno presentare le osservazioni ed opposizioni previste nell'articolo 12, comma 1, nonché prendere visione della domanda e della documentazione tecnica depositata.
Il presente Avviso e l'ordinanza di istruttoria sono contestualmente pubblicati sul BURC Campania, nonché trasmessi al Comune di Forio d'Ischia interessato dalla derivazione, affinché provveda, entro quindici giorni dalla data di pubblicazione sul BURC, alla pubblicazione nel proprio Albo pretorio per quindici giorni consecutivi.

Il Responsabile del Procedimento
Ing. Roberto Ferraro

Il Dirigente
arch. Michele Granatiero

Documento firmato da:
MICHELE GRANATIERO
02.08.2021 10:26:41 UTC

REGIONE CAMPANIA

Codice Fiscale 80011990639

# DECRETO N. 9 DEL COMMISSARIO AD ACTA

**GGETTO DELL'ATTO:**
Giudizio Gaetano Di Donna e Luisa De Metrio c/ Regione Campania Acquedotto Campania. Procedimento finalizzato all'esecuzione della sentenza n° 25/2013 resa in data 15/01/2013 dal Tribunale di Torre Annunziata sez. distaccata di Torre del Greco. Sentenza Tribunale Amministrativo Regionale della Campania N° 3496/2015 Reg. Ric. N° 00578/2015. Approvazione Contratto di Appalto lavori, pagamento compensi Commissione Tecnica di gara e compensi liquidati dal T.A.R. Campania.

# IL COMMISSARIO AD ACTA

**PREMESSO CHE:**
1. in data 2/5/2017 veniva emesso il Decreto Commissariale N° 1, pubblicato sul Bollettino Ufficiale della Regione Campania N° 35;
2. in data 12/3/2018 veniva emesso il Decreto Commissariale N° 2, pubblicato sul Bollettino Ufficiale della Regione Campania N° 22;
3. con nota del 31/05/2018 il Tesoriere dell'Ente Regione Campania, Banco di Napoli S.p.A. ora Banca Intesa San Paolo S.p.A., ha comunicato l'accantonamento delle somme necessarie, come disposto nel Decreto Commissariale N° 2 di cui al punto precedente;
4. in data 6/5/2019 veniva emesso il Decreto Commissariale N° 3, pubblicato sul Bollettino Ufficiale della Regione Campania N° 24;
5. in data 18/11/2019 veniva emesso il Decreto Commissariale N° 4, pubblicato sul Bollettino Ufficiale della Regione Campania N° 69, con il quale venivano dichiarati acquisiti i permessi e le autorizzazioni amministrative necessarie all'esecuzione dei lavori a seguito della indizione della Conferenza dei Servizi Rif. Prot. n. 087262 del 30/07/2019;
6. in data 18/05/2020 veniva emesso il Decreto Commissariale N° 5, pubblicato sul Bollettino Ufficiale della Regione Campania N° 108;
7. in data 29/06/2020 veniva emesso il Decreto Commissariale N° 6, pubblicato sul Bollettino Ufficiale della Regione Campania N° 134;
8. in data 16/10/2020 veniva emesso il Decreto Commissariale N° 7, pubblicato sul Bollettino Ufficiale della Campania N°221 del 02/11/2020;
9. in data 30/11/2020 veniva emesso il Decreto Commissariale N° 8, pubblicato sul Bollettino Ufficiale della Campania N°243 del 14/12/2020;
10. con Decreto Dirigenziale Regione Campania N° 116 del 14/04/2021 DIR 6 UOD 1 sono stati aggiudicati i lavori in parola;
11. con nota prot. 268190 Il Dirigente UOD 01 della DG 06 ha comunicato l'efficacia della aggiudicazione alla Horus Sooc. Coop in via definitiva dei lavori per l'importo di €.201.942,32 in virtù del ribasso percentuale offerto del 31,81 % comprensivo degli oneri della sicurezza non soggetti a ribasso pari ad € 24.048,42, oltre i.v.a. 10% come per legge;

REGIONE CAMPANIA
Codice Fiscale 80011990639

**RILEVATO:**

- la necessità di dover rideterminare il quadro economico dell'intevento, a seguito della risultanza della gara procedura aperta N° 3201/A-T-L/2020 espletata dalla Regione Campania,;
- di dover procedere al pagamento delle spettanze della commissione tecnica di gara nominata con Decreto Dirigenziale Regione Campania N° 10 del 26/01/2021 DIR 6 UOD 1, nella misura stabilita dal minimo fissato dal Decreto 12 febbraio 2018 del Ministro delle Infrastrutture e dei Trasporti di concerto con Il Ministro dell'Economia e delle Finanze pubblicato sulla Gazzetta Ufficiale serie generale N° 88 del 16/04/2018, con il quale sono stati determinati i compensi dei componenti delle commissioni giudicatrici di cui all'art. 77 c.10 del d.lgs 50/2016;
- di dover procedere al pagamento delle competenze legali come liquidate dal TAR Campania nella Sentenza N° 3496/2015;
- di dover procedere al pagamento liquidato dal TAR Campania nell'Ordinanza N° 665/2021;
- di dover procedere al pagamento del compenso incentivante a favore del dipendente regionale dott. Umberto Scalo, come stabilito dal Regolamento Regionale 30 ottobre 2018, n. 9 emanato in applicazione della delibera della Giunta Regionale n. 401 del 26 giugno 2018 e dell'approvazione da parte del Consiglio Regionale nella seduta del 16 ottobre 2018, pubblicato sul BURC N° 79 del 30/10/2018, per il pagamento dei compensi incentivanti di cui all'art.113 C 2 D.LGS 50/2016;

**VISTO:**

- l'Ordinanza N. 64/2017 resa in data 21/12/2016 dal Tribunale Amministrativo Regionale della Campania, con la quale definendo i poteri del Commissario ad Acta, ha chiarito "*che ai sensi degli artt. 21 e 114 comma 4, lett. d), c.p.a., lo stesso è un ausiliare del giudice ed è titolare di un potere che trova diretto fondamento nella pronuncia giurisdizionale da portare in esecuzione, stabilendo altresì che egli è legittimato, anche al di fuori delle norme che governano l'azione ordinaria degli organi amministrativi sostituiti, ad adottare ogni misura conforme al giudicato che si appalesi in concreto idonea a garantire alla parte ricorrente il conseguimento effettivo del bene della vita di cui sia stato riconosciuto titolare nel provvedimento giurisdizionale da portare ad attuazione, anche in deroga ai canoni ordinari dell'azione amministrativa e che in caso di insufficienza della provvista economica sul pertinente capitolo di bilancio, il commissario ad acta nominato dal giudice per dare esecuzione al giudicato deve ritenersi investito di tutti i poteri necessari al fine di assicurare il materiale reperimento della somma dovuta nell'ambito delle risorse finanziarie dell'amministrazione soccombente, anche mediante apposite variazioni nei capitoli del bilancio, ove necessario all'espletamento dell'incarico, e provvederà alla adozione di tutti i provvedimenti conseguenti necessari al materiale pagamento in favore del ricorrente delle somme riconosciute, e quindi ritenersi investito del potere di emanare i necessari provvedimenti anche in deroga alle norme che disciplinano la competenza alla loro emanazione*";
- l'Ordinanza N. 665/2021 resa in data 13/01/2021 dal Tribunale Amministrativo Regionale della Campania, con la quale ha confermato la legittimità delle Ordinanze Ingiuntive esecutive emesse nei confronti del Tesoriere inadempiente Banca Intesa San Paolo S.p.A.;

REGIONE CAMPANIA
Codice Fiscale 80011990639

- il D. lgs 50 del 18/04/2016 e s.m.i.;
- il D. lgs 81 del 9/04/2008 e s.m.i;
- il D.P.R. 62 del 16/04/2013 e s.m.i;

**ATTESO CHE:**

- il Tar Campania ha condannato la Regione Campania al pagamento delle spese di giudizio, in favore di parte ricorrente, liquidate in euro 1.500,00 (millecinquecento), oltre IVA e CPA come per legge, da distrarsi in favore dei procuratori dichiaratisi antistatari Avv. Ti Giacomo Ganeri e Massimo Ruscillo detratta la ritenuta d'acconto;
- il Tar Campania ha fissato un anticipo sul compenso spettante al Commissario ad acta nella misura di € 1.500,00 (euro millecinquecento/00), da porsi a carico della Regione Campania, e ha disposto che la quota residua sarà liquidata dalla Sezione ad avvenuto espletamento dell'incarico, su specifica e documentata richiesta del Commissario ad acta detratta la ritenuta d'acconto;
- la scheda N° 2 del 01/06/2020 emessa dal RUP, con la quale è stato liquidato il compenso incentivante spettante al dipendente regionale dott. Umberto Scalo, è stata acquisita detratta;
- le parcelle proforme dei componenti la commissione di gara esterni sono state determinate con i minimi tariffari di cui al DM 12/02/2018 detratta la ritenuta d'acconto;
- la copertura finanziaria delle somme necessarie al pagamento delle somme liquidate dal Tribunale e della ritenuta d'acconto trova copertura al punto O) del quadro economico;
- la copertura economica del pagamento del compenso incentivante al dipendente regionale dott. Umberto Scalo trova copertura al punto N) del quadro;
- la copertura economica per il pagamento del compenso alla commissione della gara N°3201/A-T-L/2020 trova copertura al punto P) del quadro economico approvato;

**CONSIDERATO CHE:**

- con nota del 26/05/2021 assunta al protocollo dell'Ente al N° 86465 del 27/05/2021 i procuratori antistatari dei ricorrenti hanno richiesto il pagamento di quanto loro liquidato nella Sentenza del Tribunale Amministrativo, dichiarando che la Regione Campania era rimasta inadempiente all'ordine di pagamento ricevuto dal Commissario ad Acta;
- con nota del 17/06/2021 si è richiesto specificamente alla Regione Campania, circa l'esistenza di cause ostative alla liquidazione delle competenze legali liquidate, con specifico avvertimento che non riscontrando si sarebbe pagato in via sostitutiva;
- la Regione Campania non ha riscontrato le richieste Commissariali, in particolare non ha comunicato cause ostative a che si pagasse oggi il compenso stabilito;

**DATO ATTO CHE**

- il contratto di Appalto è stato sottoscritto dall'Impresa aggiudicataria in data 23/07/2021;

**DECRETA**

1) Il quadro economico delle opere è così variato:

REGIONE CAMPANIA

Codice Fiscale 80011990639

| | QUADRO ECONOMICO DELL'INTERVENTO | | PROGETTO |
|---|---|---|---|
| A | **importo contrattuale dei LAVORI** | | **177.893,90** |
| | OLTRE: | | |
| B | ONERI DELLA SICUREZZA INDIRETTI | | 6.048,42 |
| C | ONERI DI DISCARICA | | 18.000,00 |
| D | **TOTALE SOMMA LAVORI ED ONERI al netto del ribasso d'asta del 31,82%** | | **201.942,32** |
| E | ONORARI PROFESSIONALI - PROGETTAZIONE- DL-SICUREZZA - GARA SERVIZI TECNICI - | | 36.250,11 |
| F | ONORARI PROFESSIONALI - COLLAUDO STATICO E TECNICO AMMINISTRATIVO - GARA SERVIZI TECNICI - | | 7.172,28 |
| G | INARCASSA SU E+F (4%) | | 1.736,90 |
| H | IVA SU LAVORI ( 10% D) | | 20.194,24 |
| I | IVA SU ONERI PROFESSIONALI (22% E+F) | | 9.552,93 |
| L | INDAGINI GEOTECNICHE | | 5.000,00 |
| M | ONERI PER PERMESSI -ANAC- PUBBLICAZIONI ECT. | | 6.500,00 |
| N | SOMME DI CUI ALL'ART.113 C 2 D.LGS 50/2016 | | 7.000,00 |
| O | IMPREVISTI, ONERI LIQUIDATI DAL TAR ED ECONOMIE RAGGIUNTE | | 132.208,22 |
| P | ONERI DI CUI ALL'ART. 77 C.10 DEL D.LGS 50/20216 | | 15.250,00 |
| | **TOTALE SOMME A DISPOSIZIONE** | | **240.864,68** |
| | **TOTALE FINANZIAMENTO** | | **442.807,00** |

2) Sono approvati gli atti contrattuali conseguenti le aggiudicazioni definitiva di cui ai punti 10 e 11 della premessa ed il rendiconto allegato;
3) Liquidare complessivi € 951,60 (di cui € 750,00 per onorario, € 30,00 per Cassa Previdenza Avvocati al 4% ed € 171,60 per IVA al 22%), in favore dell'Avv. Giacomo Ganeri nato a Torre del Greco (NA) il 16/10/1965 con studio in Torre del Greco (NA) Via Cavallerizzi N° 7 CF:GNRGCM65R16L259P e P.IVA 03073771218 quale quota 50% liquidata dal Tribunale Amministrativo Regionale della Campania con Sentenza N° 3496/2015 giusta fattura n.1/PA del 29/05/2020;
4) È ordinato al tesoriere Intesa San Paolo S.p.A. di pagare l'importo di €. 801,60 (di cui €. 750,00 per onorario, €. 30,00 per oneri Cassa Previdenza Avvocati al 4% ed €. 171,60 per IVA al 22%, detratti €. 150,00 per ritenuta d'acconto 20%) all'Avv. Giacomo Ganeri CF:GNRGCM65R16L259P mediante bonifico bancario sul seguente conto corrente: OMISSIS;

REGIONE CAMPANIA
Codice Fiscale 80011990639

5) È ordinato al tesoriere Intesa San Paolo S.p.A. di pagare l'importo di €. 150,00 all'Erario (per Ritenuta d'acconto al 20% cod. tributo 104E, relativa alla fatturazione dell'Avv. Giacomo Ganeri CF. GNRGCM65R16L259P e P.IVA 05467761218;
6) Liquidare complessivi €. 951,60 (di cui €. 750,00 per onorario, €. 30,00 per Cassa Previdenza Avvocati al 4% ed €. 171,60 per IVA al 22%), in favore dell'Avv. Massimo Ruscillo nato a Torre Annunziata (NA) il 21/10/1960 con studio in Torre del Greco (NA) Via G. Marconi N° 49 CF. RSCMSM60R21L245V e P.IVA 03073771218 quale quota 50% liquidata dal Tribunale Amministrativo Regionale della Campania con Sentenza N° 3496/2015 giusta fattura n.2/21 del 26/07/2021;
7) È ordinato al tesoriere Intesa San Paolo S.p.A. di pagare l'importo di €. 801,60 (di cui €. 750,00 per onorario, €. 30,00 per oneri Cassa Previdenza Avvocati al 4% ed €. 171,60 per IVA al 22%, detratti €. 150,00 per ritenuta d'acconto 20%) all'Avv. Massimo Ruscillo CF.RSCMSM60R21L245V mediante bonifico bancario sul seguente conto corrente: OMISSIS;
8) È ordinato al tesoriere Intesa San Paolo S.p.A. di pagare l'importo di €. 150,00 all'Erario (per Ritenuta d'acconto al 20% cod. tributo 104E, relativa alla fatturazione dell'Avv. Massimo Ruscillo CF. RSCMSM60R21L245V e P.IVA 05467761218;
9) Demandare alla Direzione Generale per le Risorse Finanziarie e per essa alla UOD05 Autorità di Certificazione e Tesoreria le verifiche e gli adempimenti connessi ex art. 48 bis del D.P.R. n. 602 del 29/09/1973;
10) Liquidare complessivi €. 3.975,00 (di cui € 3.000,00 per compenso minimo di tariffa, € 150,00 maggiorazione 5% per funzione di presidente commissione di gara" ed € 825,00 quale quota 55% liquidata dal Tribunale Amministrativo Regionale della Campania con Ordinanza N° 665/2021 resa in data 13/01/2021), in favore dell'Arch. Gianpiero Cirillo, nato a San Giorgio a Cremano (NA) il 02/04/1968, CF. CRL GPR 68D02 H892X (dipendente di altra amministrazione) quale presidente della commissione di gara 3201/A-T-L/2020 e Commissario ad Acta;
11) È ordinato al tesoriere Intesa San Paolo S.p.A. di pagare l'importo di € 3.180,00 (di cui € 3.975,00 per compenso, detratti €. 795,00 per ritenuta d'acconto) all'Arch. Gianpiero Cirillo CF: CRL GPR 68D02 H892X mediante bonifico bancario sul seguente conto corrente OMISSIS;
12) È ordinato al tesoriere Intesa San Paolo S.p.A. di pagare l'importo di € 795,00 all'Erario per Ritenuta d'acconto al 20% cod tributo 104E, relativa al compenso dell'Arch. Gianpiero Cirillo CF. CRL GPR 68D02 H892X;
13) Liquidare complessivi € 3.675,00 (di cui € 3.000,00 per compenso minimo di tariffa ed €. 675,00 quale quota 45% liquidata dal Tribunale Amministrativo Regionale della Campania con Ordinanza N° 665/2021 resa in data 13/01/2021), in favore del geom. Maurizio Spinosa, nato a Napoli il 17/08/1966 CF. SPNMRZ66M17F839P (dipendente di altra amministrazione) quale componente della commissione di gara N° 3201/A-T-L/2020 e responsabile istruttorie commissariamento ad acta;
14) È ordinato al tesoriere Intesa San Paolo S.p.A. di pagare l'importo di € 2.940,00 (di cui €. 3.675,00 per compenso, detratti €. 735,00 per ritenuta d'acconto) al geom. Maurizio Spinosa CF: SPNMRZ66M17F839P mediante bonifico bancario sul seguente conto corrente OMISSIS;

REGIONE CAMPANIA
Codice Fiscale 80011990639

15) È ordinato al tesoriere Intesa San Paolo S.p.A. di pagare l'importo di €. 735,00 all'Erario per Ritenuta d'acconto al 20% cod. tributo 104E, relativa al compenso del geom. Maurizio Spinosa CF. SPN MRZ 66M17 F839P;
16) Liquidare complessivi €. 3.000,00 per compenso minimo di tariffa, in favore dell'Ing. Vincenzo Brandi, nato a Napoli il 11/01/1972 CF. BRNVCN72A11F839P (dipendente di altra amministrazione) quale componente della commissione di gara N° 3201/A-T-L/2020;
17) È ordinato al tesoriere Intesa San Paolo S.p.A. di pagare l'importo di €. 2.400,00 (di cui €. 3.000,00 per compenso, detratti €. 600,00 per ritenuta d'acconto) all'Ing. Vincenzo Brandi CF: BRNVCN72A11F839P mediante bonifico bancario sul seguente conto corrente OMISSIS;
18) È ordinato al tesoriere Intesa San Paolo S.p.A. di pagare l'importo di €. 600,00 all'Erario per Ritenuta d'acconto al 20% cod tributo 104E, relativa al compenso dell'Ing. Vincenzo Brandi CF: BRNVCN72A11F839P;
19) Liquidare complessivi €. 427,41 quale compenso incentivante lordo al dipendente regionale Dott. Umberto Scalo, nato a Napoli il 22/11/1953 CF:SCLMRT53S22F839K quale segretario della commissione di gara N° 3201/A-T-L/2020;
20) È ordinato al tesoriere Intesa San Paolo S.p.A. di pagare l'importo di €. 341,93 (di cui €. 427,41 per compenso, detratti €.85,48 per ritenuta d'acconto) al dipendente regionale dott. Umberto Scalo CF:SCLMRT53S22F839K mediante bonifico bancario sul seguente conto corrente OMISSIS;
21) È ordinato al tesoriere Intesa San Paolo S.p.A. di pagare l'importo di €. 85,48 all'Erario per Ritenuta d'Acconto al 20% cod. tributo 104E, relativa al compenso del dott. Umberto Scalo, CF:SCLMRT53S22F839K;
22) Il tesoriere Intesa San Paolo S.p.A. è pertanto autorizzato ad addebitare il conto di tesoreria N° 100 di cui alla nota 31/05/2018 allegata a fronte dei suindicati pagamenti, della somma complessiva di **€. 12.980,61**, nessuna altra somma potrà essere addebitata ai beneficiari dal tesoriere Intesa San Paolo S.p.A. a qualsiasi titolo;
23) È approvato il rendiconto allegato;

**INOLTRE**

A) Si dà **specifico avvertimento** al Tesoriere Intesa San Paolo S.p.A. che la mancata esecuzione del presente provvedimento, di pagare il dovuto alle sopra elencate persone, costituisce appropriazione sine titolo delle somme con conseguente emissione di ordinanza ingiuntiva a suo carico;
B) È **disposta** la pubblicazione del presente Decreto in uno all'Ordinanza TAR Campania N°665/2021 resa in data 13/01/2021, quale parte integrante e sostanziale del presente provvedimento, sul BURC;
**C) Dichiara il presente provvedimento immediatamente esecutivo;**
D) **È disposto l'inoltro** del presente decreto, per quanto di competenza:
   a) Al Settore Stampa, Documentazione ed Informazione e Bollettino Ufficiale della Regione Campania per la pubblicazione pec: inserzioni.burc@pec.regione.campania.it;
   b) Alla Direzione Generale per le Risorse Finanziarie e per essa alla UOD05 Autorità di Certificazione e Tesoreria pec: uod.501305@pec.regione.campania.it;

REGIONE CAMPANIA
Codice Fiscale 80011990639

c) Agli Avv. ti Giacomo Ganeri e Massimo Ruscillo a mezzo pec: avv.giacomoganeri@legalmail.it e massimo.ruscillo@pec.giuffre.it;
d) Al Tesoriere Intesa San Paolo S.p.A. a mezzo pec: procedimentiamm@pec.intesasanpaolo.com e info@pec.intesasanpaolo.com;

**Napoli, 26/07/2021**

**Il Commissario ad Acta**
arch. Gianpiero Cirillo

CIRILLO
GIANPIERO
27.07.2021
09:56:16 UTC

BOLLETTINO UFFICIALE
della REGIONE CAMPANIA

n. 79 del 9 Agosto 2021

PARTE II Atti dello Stato e di altri Enti

N. 00578/2015 REG.RIC.

REPUBBLICA ITALIANA

**Il Tribunale Amministrativo Regionale della Campania**

**(Sezione Ottava)**

ha pronunciato la presente

**ORDINANZA**

sul ricorso numero di registro generale 578 del 2015, proposto da Gaetano Di Donna e Luisa De Metrio, rappresentati e difesi dagli avvocati Massimo Ruscillo e Giacomo Ganeri, con domicilio digitale come da PEC da Registri di Giustizia;

*contro*

Regione Campania, in persona del legale rappresentante pro tempore, rappresentata e difesa dall'avv. Pasquale D'Onofrio dell'Avvocatura Regionale, con domicilio fisico eletto in Napoli, via S. Lucia, n. 81, e con domicilio digitale come da PEC da Registri di Giustizia;

*per l'ottemperanza*

del giudicato formatosi sulla sentenza emessa dal Tribunale di Torre Annunziata - Sezione distaccata di Torre del Greco n. 25/2013

Visti il ricorso e i relativi allegati;
Visti tutti gli atti della causa;
Visto l'atto di costituzione in giudizio della Regione Campania;
Relatore nella camera di consiglio del giorno 13 gennaio 2021 - svoltasi con le modalità di cui all'art. 25 del D.L. n. 137/2020, convertito dalla L. n. 176/2020, e al D.P.C.S. del 28 dicembre 2020 - la dott.ssa Rosalba Giansante.

CONSIDERATO che con la sentenza n. 3496 del 2 luglio 2015 questa Sezione ha "*dichiarato l'obbligo dell'Amministrazione in epigrafe di dare esatta e integrale esecuzione*" a quanto stabilito nella sentenza n. 25/2013 del Tribunale di Torre Annunziata - Sezione distaccata di Torre del Greco "*entro e non oltre il termine di sessanta giorni decorrente dalla comunicazione – o notificazione, se anteriore - della presente sentenza*", e, contestualmente, ha altresì disposto: "*In caso di inutile decorso del termine di cui sopra, si nomina sin d'ora Commissario ad acta il Dirigente dell'Ufficio Tecnico della Città Metropolitana di Napoli (con facoltà di delega ad un funzionario dell'Ufficio), che entro l'ulteriore termine di sessanta giorni dalla comunicazione dell'inottemperanza (a cura di parte ricorrente) darà corso a quanto previsto nella sentenza azionata, compiendo tutti gli atti necessari.*";
VISTA l'ordinanza n. 64 del 4 gennaio 2017 con cui questa Sezione, all'esito dell'udienza camerale del 21 dicembre 2016 nel corso della quale il Commissario *ad acta*, arch. Gianpiero Cirillo, designato quale commissario *ad acta* dal Dirigente dell'Ufficio Tecnico della Città Metropolitana di Napoli, in base alla sentenza n. 3496/2015 di questo TAR, ha fornito delucidazioni in ordine ai chiarimenti da lui richiesti con l'istanza depositata in data 6 ottobre 2016, ha "*RITENUTO, alla luce della sopra richiamata giurisprudenza, già fatta propria dalla Sezione e dalla quale il Collegio non ha motivo di discostarsi (cfr. T.A.R Napoli, Sezione VIII, 5 maggio 2016, n. 2286), che il Commissario ad acta, arch. Gianpiero Cirillo, dovrà compiere tutti gli atti ritenuti necessari per l'esatta e definitiva ottemperanza del disposto di cui alla sentenza n. 25/2013 emessa dal Tribunale di Torre Annunziata - Sezione distaccata di Torre del Greco, in tal senso dovendo ritenersi forniti i chiarimenti richiesti.*", e ha disposto che il Commissario *ad acta*, arch. Gianpiero Cirillo, si attenesse alle suddette direttive, in tal senso risultando forniti i chiarimenti da lui richiesti;

CONSIDERATO che il citato commissario *ad acta*:

- con istanza, depositata il 3 settembre 2020, ha chiesto a questo Tribunale chiarimenti in ordine all'espletamento del suo

BOLLETTINO UFFICIALE della REGIONE CAMPANIA n. 79 del 9 Agosto 2021 PARTE II Atti dello Stato e di altri Enti

- con istanza, depositata il 21 dicembre 2020, dopo aver relazionato sulle attività svolte successivamente alla suddetta richiesta di chiarimenti del 3 settembre 2020, ha chiesto a questo Tribunale "*1. l'autorizzazione allo spostamento della somma economica già accantonata con vincolo di destinazione d'uso, presso altro istituto bancario; 2 l'inapplicazione e/o annullamento della D.G.R.C n.300 del 02/07/2019 e del suo allegato "Addendum"; 3. la liquidazione della nota spesa allegata, relativa alle attività sin qui svolte.*";

CONSIDERATO che alla camera di consiglio del 13 gennaio 2021 la causa è stata chiamata e assunta in decisione;

RITENUTO che:

- quanto alla richiesta autorizzazione allo spostamento della somma economica già accantonata con vincolo di destinazione d'uso, presso altro istituto bancario, essa non sia accoglibile, trattandosi del Tesoriere dell'Ente che è obbligato a collaborare con il Commissario *ad acta* per l'esatta esecuzione della sentenza azionata e, pertanto, si condivide la scelta del medesimo Commissario in merito alla adozione dell'ordinanza ingiuntiva nei confronti del Tesoriere stesso;

- quanto alla richiesta di inapplicazione e/o annullamento della D.G.R.C n. 300 del 02/07/2019 e del suo allegato "Addendum" - un disciplinare regionale contenente la procedura di insediamento dei commissari *ad acta* - si esprime l'avviso che tale delibera non sia applicabile nella fattispecie per cui è causa per la risolutiva circostanza che essa risulta adottata successivamente all'insediamento dell'arch. Gianpiero Cirillo, quale Commissario *ad acta* nominato per l'esecuzione della sentenza azionata;

- quanto alla richiesta di liquidazione relativa alle attività sin qui svolte di cui alla nota spesa depositata, si fissa un anticipo sul compenso spettante al Commissario *ad acta* nella misura di € 1.500,00 (euro millecinquecento/00), da porsi a carico della Regione Campania Acquedotto Campania, e si dispone che la quota residua sarà liquidata dalla Sezione ad avvenuto espletamento dell'incarico, su specifica e documentata richiesta del Commissario *ad acta*.

P.Q.M.

Il Tribunale Amministrativo Regionale della Campania (Sezione Ottava), dispone che il Commissario *ad acta*, arch. Gianpiero Cirillo, si attenga alle direttive esposte in motivazione, in tal senso risultando forniti i chiarimenti da lui richiesti.

Fissa un anticipo sul compenso spettante al Commissario *ad acta* nella misura di € 1.500,00 (euro millecinquecento/00), da porsi a carico della Regione Campania Acquedotto Campania, e si dispone che la quota residua sarà liquidata dalla Sezione ad avvenuto espletamento dell'incarico, su specifica e documentata richiesta del Commissario *ad acta*.

Manda alla Segreteria per gli adempimenti di competenza.

Così deciso in Napoli nella camera di consiglio del giorno 13 gennaio 2021 - svoltasi con le modalità di cui all'art. 25 del D.L. n. 137/2020, convertito dalla L. n. 176/2020, e al D.P.C.S. del 28 dicembre 2020 - con l'intervento dei magistrati:

Francesco Gaudieri, Presidente

Paola Palmarini, Consigliere

Rosalba Giansante, Consigliere, Estensore

**L'ESTENSORE**
**Rosalba Giansante**

**IL PRESIDENTE**
**Francesco Gaudieri**

IL SEGRETARIO

| TOTALE SOMMA LAVORI ED ONERI | ONORARI PROFESSIONALI - PROGETTAZIONE- DL- SICUREZZA - GARA SERVIZI TECNICI | | ONORARI PROFESSIONALI - COLLAUDO STATICO E TECNICO AMMINISTRATIVO - GARA SERVIZI TECNICI | | INARCASSA SU F+G (4%) | IVA SU LAVORI (10%) | IVA SU SERVIZI INGEGNERIA (22% E+F) | INDAGINI GEOTEC. | ONERI PER PERMESSI - ANAC ECT. | SOMME DI CUI ALL'ART. 113 C 2 D.LGS 50/2016 | | IMPREVISTI ED ONERI LIQUIDATI DAL TAR ED ECONOMIE RAGGIUNTE | | ONERI DI CUI ALL'ART. 77 C.10 DEL D.LGS 50/2016 | | Importi ordinati al tesoriere | Beneficiari | titolo | conto di tesoreria 100 |
|---|---|---|---|---|---|---|---|---|---|---|---|---|---|---|---|---|---|---|---|
| | compensi netti | Ritenute d'acconto | compensi netti | Ritenute d'acconto | | | | | | somme nette | Ritenute d'acconto | somme nette | Ritenute d'acconto | compensi netti | ritenute d'acconto | | | | |
| 201.942,32 € | 36.250,11 € | | 7.172,28 € | | 1.736,90 € | 20.194,24 € | 9.552,93 € | 5.000,00 € | 6.500,00 € | 7.000,00 € | | 132.208,22 € | | 15.250,00 € | | 442.807,00 € | | Decreto 9 | 442.807,00 € |
| | 9.353,23 € | | | | 467,66 € | | | | | | | | | | | 9.820,89 € | Laura Alfano | Decreto 6 e 7 | |
| | | | | | | | | | | | | | | 1.680,00 € | | 1.680,00 € | Gianpiero Cirillo | Decreto 6 e 7 | |
| | | | | | | | | | | | | | | 1.600,00 € | | 1.600,00 € | Maurizio Spinosa | Decreto 6 e 7 | |
| | | | | | | | | | | | | | | 1.600,00 € | | 1.600,00 € | Espedito Abbagnale | Decreto 6 e 7 | |
| | | | | | | | | | | | | | | | | | Regione Campania per | | |
| | | | | | | | | | | 344,46 € | | | | | | 344,46 € | Antimo Nardi | Decreto 6 | |
| | | 2.338,31 € | | | | | 2.572,14 € | | | | | | | | 1.220,00 € | 6.130,45 € | Erario | Decreto 6 | 21.175,80 € |
| | | | | | | | 102,88 € | | | | | | | | | 102,88 € | Erario | Decreto 8 | 102,88 € |
| | | | | | | | | | | | | | | | | | | Sentenza | |
| | | | | | | | | | | | | 801,60 € | | | | 801,60 € | Avv. Giacomo Ganeri | N°3496/2015 | |
| | | | | | | | | | | | | | | | | | | Sentenza | |
| | | | | | | | | | | | | 801,60 € | | | | 801,60 € | Avv. Massimo Ruscillo | N°3496/2015 | |
| | | | | | | | | | | | | | | | | | | Decreto 9 e | |
| | | | | | | | | | | | | | | | | | | Ordinanza | |
| | | | | | | | | | | | | 660,00 € | | 2.520,00 € | | 3.180,00 € | Gianpiero Cirillo | N°665/2021 | |
| | | | | | | | | | | | | | | | | | | Decreto 9 e | |
| | | | | | | | | | | | | | | | | | | Ordinanza | |
| | | | | | | | | | | | | 540,00 € | | 2.400,00 € | | 2.940,00 € | Maurizio Spinosa | N°665/2021 | |
| | | | | | | | | | | | | | | 2.400,00 € | | 2.400,00 € | Vincenzo Brandi | Decreto 9 | |
| | | | | | | | | | | 341,93 € | | | | | | 341,93 € | Umberto Scalo | Decreto 9 | |
| | | | | | | | | | | | 85,48 € | | 600,00 € | | 1.830,00 € | 2.515,48 € | Erario | Decreto 9 | 12.980,61 € |
| | | | | | | | | | | | | | | | | - € | | | |
| | | | | | | | | | | | | | | | | - € | | | |
| | | | | | | | | | | | | | | | | - € | | | |
| | | | | | | | | | | | | | | | | - € | | | |
| | | | | | | | | | | | | | | | | - € | | | |
| | | | | | | | | | | | | | | | | - € | | | |
| | | | | | | | | | | | | | | | | - € | | | |
| | | | | | | | | | | | | | | | | - € | | | |
| 201.942,32 € | 24.558,57 € | | 7.172,28 € | | 1.269,24 € | 20.194,24 € | 6.877,91 € | 5.000,00 € | 6.500,00 € | 6.313,61 € | | 129.405,02 € | | - € | | 408.547,71 € | Disponibilità | | 408.547,71 € |

**COMUNE DI CASTEL SAN LORENZO- Partita I.V.A. n. 00785180654 –AVVISO-**
**OGGETTO: avvio del procedimento per disporre il vincolo espropriativo per i lavori di costruzione variante di collegamento alle strade ex S.S. 488 e S.S. 166.**

SI RENDE NOTO l'avvio del procedimento per disporre il vincolo preordinato all'esproprio, ai sensi dell'art. 11 del DPR 327/01, per i lavori **di costruzione variante di collegamento alle strade ex S.S. 488 e S.S. 166**. L'elenco dei beni, sul quale si intende apporre il vincolo preordinato all'esproprio è pubblicato sull'albo pretorio on line del comune Gli interessati possono consultare il progetto presso l'UTC del Comune di Castel San Lorenzo, e formulare, entro trenta giorni dalla presente pubblicazione osservazioni che saranno valutate dall'autorità espropriante ai fini delle definitive determinazioni.
IL RESPONSABILE DELL'AREA TECNICA - Ing. Vito Brenca

CITTÀ DI GIUGLIANO IN CAMPANIA
Città Metropolitana di Napoli – Corso Campano 200 – Giugliano in Campania (NA)
IL COMMISSARIO AD ACTA

# AVVISO DI APPROVAZIONE PUA

Oggetto: APPROVAZIONE PUA AD INIZIATIVA PRIVATA, DENOMINATA "ANTICA GIARDINI", AI SENSI DELL'ART 10 DEL REGOLAMENTO REGIONALE 05/2011, PER LA REALIZZAZIONE DI DUE EDIFICI PER MEDIA SUPERFICIE DI VENDITA, IN VIA ANTICA GIARDINI.

Si comunica che con Deliberazione del Commissario *ad acta* con i poteri della Giunta comunale n.1 del 22/07/2021 è stato approvato ai sensi dell'art. 10, comma 1, del Regolamento Regionale 05/2011, il PUA ad iniziativa privata, denominata "Antica Giardini", per la realizzazione di una media superficie di vendita, in via Antica Giardini. In zona F1 (zona per Standard ed Attrezzature anche Commerciali e di Servizio ivi compresa l'Istruzione Superiore e di Servizi Sociali a scala Comunale e Sovracomunale; ubicazione di Medie Strutture di Vendita, così come stabilito dalla L.R.1/2000) del vigente PRG e del SIAD del comune di Giugliano in Campania.
Il piano, unitamente alla richiamata deliberazione, è stato affisso all'Albo Pretorio della Città di Giugliano in Campania con numero di pubblicazione 2021/1865 ed è consultabile all'indirizzo:

- http://giugliano.soluzionipa.it/openweb/albo/albo_dettagli.php?id=20385&CSRF=7783742528e162acfe1c75cd02dfce58

il Commissario ad acta
dott. geol. Maurizio Conte

COMUNE DI LETTERE -C.F. 82009070630

**Oggetto: AVVISO DI DEPOSITO DELLA PROPOSTA DI PIANO URBANISTICO COMUNALE (P.U.C.) STRUTTURALE, DEL RAPPORTO AMBIENTALE, DELLA SINTESI NON TECNICA.**

SI RENDE NOTO

Che con delibera di Giunta Comunale n. 68 del 30/06/2021 è stato depositato la proposta di Piano Urbanistico Comunale (P.U.C.) parte strutturale, del rapporto ambientale, della sintesi non tecnica. Gli elaborati sono depositati presso il Settore Tecnico del Comune di Lettere, Corso V. Emanuele III° n. 58, e sul sito internet del Comune di Lettere www.comune.lettere.na.it, affinché chiunque ne abbia interesse possa prenderne visione. Durante il periodo di deposito chiunque può presentare osservazioni in triplica copia, di cui una in bollo. Le osservazioni di cui sopra potranno essere presentate entro il termine di 60 giorni dalla pubblicazione del presente avviso sul BURC, nel modo seguente: a mano all'ufficio protocollo del Comune sito in Lettere (NA) Corso V. Emanuele III° n. 58 tramite pec all'indirizzo protocollo.comunedilettere@pec.it

PER IL RUP Arch. Oscar Staiano

IL RESPONSABILE DEL SETTORE TECNICO
Ing. Francesco Mosca

COMUNE DI LUSCIANO Via Costanzo n. 136 – 81030 Lusciano (CE) – c.f. 81000770610 – Avviso di Approvazione PUA di iniziativa privata ai sensi dell'art.7 comma 4 della L.R. n. 19 del 28/12/2009 e ss.mm.ii., inerente: "Le aree censite in catasto al Foglio 5 particelle 361-362", di proprietà dei sigg. Farinaro Fulvio e Maurizio. Inerente variante al P.R.G. approvata con delibera del commissario ad Acta n.7 del 30/10/2013".

IL RESPONSABILE DEL SERVIZIO URBANISTICA

Visto l'art. 3 comma 6 del regolamento di attuazione per il governo del territorio n.5 del 4 agosto 2011, della legge Regionale n.16/2014.

RENDE NOTO

Che con deliberazione della Giunta Comunale n. 60 del 20/07/2020, dichiarata immediatamente eseguibile, è stato adottato il Piano Urbanistico Attuativo (PUA) - di iniziativa privata ai sensi dell'art.7 comma 4 della L.R. n. 19 del 28/12/2009 e ss.mm.ii., inerente: "Le aree censite in catasto al Foglio 5 particelle 361-362", di proprietà dei sigg. Farinaro Fulvio e Maurizio. Inerente variante al P.R.G. approvata con delibera del commissario ad Acta n.7 del 30/10/2013". Tutte oggetto di variante al P.R.G. approvata con delibera del commissario ad Acta n.1 del 12/06/2017", così come stabilito all'art. 45 delle NTA del vigente PUC, è consultabile sul sito web dell'Autorità Procedente all'indirizzo www.comune.lusciano.ce.it. ed è depositato per la libera visione presso l'ufficio tecnico del Comune di Lusciano (CE). Di detta adozione e deposito è data notizia sul BURC e sul sito web del Comune di Lusciano (CE). Il Piano Urbanistico Attuativo è efficace dal giorno successivo alla pubblicazione dell'avviso di approvazione sul BURC.

Lusciano 23/07/2021

Il Responsabile del Settore Urbanistica Arch. Eduardo Cotugno

COMUNE DI LUSCIANO Via Costanzo n. 136 – 81030 Lusciano (CE) – c.f. 81000770610 – Avviso di Approvazione PUA di iniziativa privata ai sensi dell'art.7 comma 4 della L.R. n. 19 del 28/12/2009 e ss.mm.ii., inerente: "Le aree censite in catasto al Foglio 2 particelle 1617, 1623, 1624, 1625, 1626, 1630, 1631, 1632". Le aree censite in catasto al Foglio 2 particelle 5635-5636-5637-5638 (già p.lle 5559-401)". Le aree censite in catasto al Foglio 1 particelle 317-319-331". Tutte oggetto di variante al P.R.G. approvata con delibera del commissario ad Acta n.1 del 12/06/2017".

IL RESPONSABILE DEL SERVIZIO URBANISTICA

Visto l'art. 3 comma 6 del regolamento di attuazione per il governo del territorio n.5 del 4 agosto 2011, della legge Regionale n.16/2014.

RENDE NOTO

Che con deliberazione della Giunta Comunale n. 59 del 20/07/2020, dichiarata immediatamente eseguibile, è stato adottato il Piano Urbanistico Attuativo (PUA) - di iniziativa privata ai sensi dell'art.7 comma 4 della L.R. n. 19 del 28/12/2009 e ss.mm.ii., inerente: "Le aree censite in catasto al Foglio 2 particelle 1617, 1623, 1624, 1625, 1626, 1630, 1631, 1632". Le aree censite in catasto al Foglio 2 particelle 5635-5636-5637-5638 (già p.lle 5559-401)". Le aree censite in catasto al Foglio 1 particelle 317-319-331". Tutte oggetto di variante al P.R.G. approvata con delibera del commissario ad Acta n.1 del 12/06/2017", così come stabilito all'art. 45 delle NTA del vigente PUC, è consultabile sul sito web dell'Autorità Procedente all'indirizzo www.comune.lusciano.ce.it. ed è depositato per la libera visione presso l'ufficio tecnico del Comune di Lusciano (CE). Di detta adozione e deposito è data notizia sul BURC e sul sito web del Comune di Lusciano (CE). Il Piano Urbanistico Attuativo è efficace dal giorno successivo alla pubblicazione dell'avviso di approvazione sul BURC.

Lusciano 23/07/2021

Il Responsabile del Settore Urbanistica Arch. Eduardo Cotugno

OGGETTO: Città di Pomigliano d'Arco (Città Metropolitana di Napoli) C.F. 003076000635 – P. IVA 012340551216.

**Avviso di Deposito** del Piano Urbanistico Comunale – componente strutturale della Città di Pomigliano d'Arco.

Città di Pomigliano d'Arco

Città Metropolitana di Napoli

AVVISO DI DEPOSITO ATTI URBANISTICI

Con Deliberazione di Giunta Comunale di Pomigliano d'Arco n. 136 del 23/07/2021 è stato adottato il Piano Urbanistico Comunale (PUC) – componente strutturale, ai sensi della Legge Regionale n. 16/2004 e del Regolamento Regionale n. 5/2011 come modificato dal Regolamento Regionale n. 7/2019.

In ottemperanza alla L.R. 16/2004 e s.m.i. e al Regolamento di attuazione per il Governo del Territorio n. 5/2011 Regione Campania, agli artt. 7 e 8 della Legge 241/90 e s.m.i. nonché al D. Lgs. 152/2006 artt. 13 c. 5 e 14

IL DIRIGENTE DELL'AREA 6 - INFRASTRUTTURE, TERRITORIO E SVILUPPO SOSTENIBILE

RENDE NOTO

- che gli atti progettuali inerenti il Piano Strutturale Comunale, completi del Rapporto ambientale e della sintesi non tecnica, saranno depositati presso:

1) la Segreteria Generale (Piazza Municipio n. 1);
2) la sede dell'Autorità Procedente nonché dell'Autorità Competente per la VAS, entrambe site nella sede comunale di Piazza Municipio n. 1 – Pomigliano d'Arco (NA),

alla libera visione del pubblico per 60 giorni naturali, utili e consecutivi, decorrenti dalla data di pubblicazione del presente avviso sul B.U.R.C., con il seguente orario: dal lunedì al venerdì dalle ore 9,30 alle ore 12,00;

- che l'avviso di deposito degli atti relativi all'adozione della componente strutturale del PUC in argomento sarà pubblicato all'Albo Pretorio del Comune di Pomigliano d'Arco contestualmente alla pubblicazione sul B.U.R.C. e sul sito Web del comune all'indirizzo www.comune.pomiglianodarco.na.it (sezione Piano Urbanistico Comunale);
- che durante il periodo di deposito degli Atti, chiunque abbia interesse potrà prendere visione e conoscenza degli atti progettuali e presentare, entro il medesimo termine di 60 giorni, eventuali osservazioni scritte in duplice copia di cui una in bollo come per legge da depositarsi esclusivamente al Protocollo Generale del Comune di Pomigliano d'Arco e a mezzo PEC all'indirizzo protocollo.comune.pomiglianodarco@legalmail.it, trasmesse al Responsabile del procedimento cui fare riferimento anche per eventuali chiarimenti.

Le osservazioni presentate oltre il predetto termine dei 60 giorni non saranno prese in considerazione.

Il Responsabile del Procedimento è l'ing. Pasqualino Belluomo.

Pomigliano d'Arco, lì 02/08/2021

Il Dirigente

arch. Anna Lucia Casalvieri

## Città di Bacoli

**Adozione Piano Urbanistico Comunale (PUC)- Rapporto Ambientale- Valutazione di Incidenza e Studio Geologico- ai sensi dell'art. 3 del Regolamento Regione Campania del 04.08.2011 n. 5. RETTIFICA**

**Codice fiscale 80100100637**

### AVVISO ADOZIONE PUC

**Si Rende Noto (avviso) della adozione dl PUC di Bacoli**, giusto Delibera di Giunta Comunale n° 109 del 30 giugno 2021 avente ad oggetto: **Adozione Piano Urbanistico Comunale (PUC)- Rapporto Ambientale- Valutazione di Incidenza e Studio Geologico- ai sensi dell'art. 3 del Regolamento Regione Campania del 04.08.2011 n. 5.**

Con l**a adozione del Piano Urbanistico Comunale**, a seguito di contestuale pubblicazione sul BURC e sito web di questo Comune (albo pretorio on-line) **entrano in vigore le misure di salvaguardia,** di cui all'art. 10 della L.R. n. 16/2004 e ss. mm. e ii., che impongono agli Uffici preposti di sospendere per un periodo massimo di 12 mesi, le istanze per le attività edilizie in contrasto con il nuovo strumento urbanistico Sono fatti salvi gli interventi edilizi ai sensi della L. R. 28/12/2009 n. 19, come modificata ed integrata dalla L.R. 05/01/2011 n. 1 (Piano Casa), fino alla scadenza stabilita dalla stessa legge o successive proroghe.

Il Piano e altri documenti adottati sono depositati presso la stanza delle commissioni dell' AREA V per la consultazione che potrà avvenire il lunedì ore 10.00 alle ore 12.00 e il giovedì dalle ore 16.00 alle ore 18.00.

Tutti gli elaborati sono in libera consultazione e liberamente prelevabili sul sito www.comune.bacoli.na.it.

Entro 90 gg. dalla pubblicazione sul BURC, saranno valutate e **recepite le osservazioni al Piano di cui all'art. 3, comma3, del Regolamento Regionale di attuazione n. 5/2011, che dovranno pervenire, entro 60 giorni continuativi decorrenti dalla pubblicazione**.

Allo scopo, si evidenzia che **saranno ritenute valide le osservazioni pervenute entro il termine di 60 giorni dalla pubblicazione sul BURC del rende noto/avviso** , **da produrre in duplice copia, una delle quali resa legale mediante applicazione di una marca da bollo nella misura di legge vigente.**

| IL SINDACO | IL VICESINDACO | IL REPONSABILE AREA V |
|---|---|---|
| **Dott. Josi Gerardo Della Ragione** | **arch. Marianna Illiano** | **ing. Davide Ferriello** |

COMUNE DI ACERNO (SA) - C.F. 00552610651
ESTRATTO AVVISO INDAGINE DI MERCATO PER L'AFFIDAMENTO A TERZI, IN CONCESSIONE VENTENNALE A TITOLO ONEROSO, DELLA GESTIONE DELL'OSTELLO DELLA GIOVENTU' DENOMINATO "EX CONVENTO S. ANTONIO"

**SEZIONE I: STAZIONE APPALTANTE E AMMINISTRAZIONE AGGIUDICATRICE**
I.1) Comune di Acerno (SA), Via Rimembranza, 8 – 84042 - Tel. +39 089/9821233, RUP: ing. Carmine Landi, pec: areatecnica@pec.comune.acerno.sa.it
**SEZIONE II: OGGETTO DELL'AVVISO**
II.1) Denominazione: Indagine di mercato per l'affidamento a terzi, in concessione ventennale a titolo oneroso, della gestione dell'Ostello della Gioventù denominato "ex Convento S. Antonio".
II.2) Codici CPV principale: 55210000-5 Servizi di alloggio in ostelli della gioventù.
II.3) Criteri di aggiudicazione: Procedura negoziata di cui all'art.62 del D. Lgs. 50/2016 e s.m.i.;
II.4) Importo minimo del canone annuale a base di affidamento oggetto di offerte esclusivamente al rialzo: € 38.000,00 annui;
II.5) Durata della concessione: Venti anni
**SEZIONE III: INFORMAZIONI DI CARATTERE GIURIDICO, ECONOMICO, FINANZIARIO E TECNICO**
III.1) Condizioni di partecipazione: le condizioni sono specificate nell'avviso e nei relativi atti allegati, pubblicati sul sito del Comune del Comune di Acerno all'indirizzo www.comune.acerno.sa.it
**SEZIONE IV: PROCEDURA**
IV.1) Procedura: competitiva con negoziazione ai sensi dell'art. 62 del D.Lgs. n. 50/2016 e s.m.i., estesa a tutti coloro che avranno manifestato interesse a partecipare nei termini e nei modi del presente avviso.
IV.2) Termine per il ricevimento dalla manifestazione di interesse: Ore 12:00 del 21/08/2021.
IV.3) Lingue utilizzabili per la presentazione delle offerte: italiano
**SEZIONE V: ALTRE INFORMAZIONI**
V.1) Le modalità di partecipazione alla presente procedura e di svolgimento della stessa, nonché le informazioni di maggior dettaglio sono contenute negli atti pubblicati sul sito del Comune di Acerno, all'indirizzo www.comune.acerno.sa.it

Il Responsabile dell'Area Tecnica
f.to Ing. Carmine Landi

**COMUNE DI ATENA LUCANA (SA) 83(**

**AVVISO**

**Oggetto : Piano Urbanistico Attuativo di iniziativa privata in zona D2 del P.R.G.**
**Pubblicazione ai sensi della L.R. n. 16/2004**

Con **deliberazione di Giunta Comunale n. 32 del 21-07-2021 è stato adottato il Piano Urbanistico Attuativo di iniziativa privata in zona D2 del P.R.G.,** in Località Fiego di Atena Lucana (Sa) su area distinta in catasto al foglio di mappa n. 3 mappali n. 730-731-732-706 sub 1-2-6, tale deliberazione e gli atti relativi rimarranno depositati, in libera visione al pubblico, presso l'Ufficio Tecnico negli orari di apertura al pubblico per trenta giorni consecutivi a decorrere dalla presente pubblicazione, durante il periodo sopracitato chiunque potrà prendere visione degli atti e presentare eventuali osservazioni sui contenuti del piano, che saranno valutate prima dell'approvazione dello stesso.

Il Responsabile Area Tecnica 1
Arch. Fabio TONTI

COMUNE DI FORMICOLA – Provincia di Caserta – C.F. 80011610617 – via Ottavio Morisani, 37 – 81040 Formicola (CE) SETTORE TECNICO –
**OGGETTO:** PRELIMINARE DI PIANO URBANISTICO COMUNALE (P.U.C.) – RAPPORTO AMBIENTALE PRELIMINARE – PROCEDURA VAS INTEGRATA CON LA VALUTAZIONE DI INCIDENZA - **AVVISO DI CONSULTAZIONE:**

- delle Autorità con Competenze Ambientali *(ai sensi del D. Lgs.152/06 come modificato dal D. Lgs. 4/2008, dal D.P.G.R. n.17 del 18.12.2009, e integrativo documento di indirizzi D.P.G.R. n.203 del 05.03.2010 nonché dell'art.2 comma 4 del regolamento di attuazione n.5 del 4 agosto n.2011);*
- e dei Cittadini anche in forma associata (*ai sensi della legge 241/90 e dell'art. 5 del L.R.n.16/2004 e ss.mm.ii. nonché dell'art.7 del 1° e 2°comma del regolamento di attuazione n.5 del 4 agosto n.2011)*;

Autorità Procedente/Competente : COMUNE DI FORMICOLA

Si comunica che ai fini della consultazione di cui all'oggetto, il RAPPORTO PRELIMINARE, il PRELIMINARE DI PIANO ed i questionari, sono consultabili sul sito web dell'Autorità Procedente/Competente all'indirizzo: *www.comune.formicola.ce.it.*. **Sezione PUC**.
La documentazione cartacea è altresì disponibile presso:
- la sede dell'Autorità Procedente/Competente: *Comune di Formicola- Ufficio Tecnico Comunale – via Ottavio Morisani – Formicola (CE) - Tel 0823/876017*
Chiunque può prendere visione di tale documentazione e far pervenire, **entro giorni 45** (quarantacinque) dalla pubblicazione del presente avviso sul B.U.R.C., le proprie osservazioni, anche fornendo nuovi e ulteriori elementi conoscitivi e valutativi in ordine ai contenuti delle scelte di pianificazione.
Le osservazioni dovranno essere inviate all'Autorità Procedente/Competente al seguente indirizzo: **Protocollo Comune di Formicola – via Ottavio Morisani - Formicola (CE) –** oppure a mezzo Pec al seguente indirizzo di posta elettronica certificata: protocollo.formicola@asmepec.it, avendo cura di indicare nell'Oggetto: **"Osservazioni al Preliminare di Piano e al Rapporto Preliminare integrato con la Valutazione di incidenza**."
La consultazione si concluderà con una riunione di servizio convocata presso la sala consiliare comunale che si terrà il giorno successivo della scadenza di cui sopra.

Data di invio, lì 28 luglio 2021

Autorità Procedente/Competente
**Comune di Formicola**
Responsabile Settore Tecnico
Geom. Pasquale Perrone

***COMUNE DI PARETE***
***PROVINCIA DI CASERTA***
*CF:81001710615*

Prot. n°. 9508 del 28/07/2021

## IL RESPONSABILE DEL SETTORE

VISTI gli artt.26 e 27 della L.R. 22-12-2004 "Norme sul Governo del Territorio" s.m.i.;
VISTO il Regolamento di Attuazione per il Governo del Territorio n°5 del 04/08/2011;

## RENDE NOTO

Che con Delibera di Giunta Comunale n° 6 del 19/01/2021 esecutiva, è stata adottata la Variante al Piano di Lottizzazione ai sensi degli artt. 26 e 27 della Legge Regionale n°16 del 22/12/2004, zona D2 – "Ventignano".
Richiedenti: sigg.ri Falco Michele, Fusco Tommaso, Izzo Nicola, Pellegrino Vito Luigi, Picone Paolo, Rifugio Agroaversano srl.
Gli atti relativi sono disponibili presso la Segreteria del Comune.
A partire dalla data di pubblicazione del presente avviso chiunque può visionarlo e proporre osservazioni entro 30 gg.
Il presente atto viene:

a) Pubblicato sul sito del Comune ( www.comune.parete.ce.it), nonché all'albo Pretorio;
b) Pubblicato sul Bollettino Ufficiale della Regione Campania.

Parete (Ce) il 27/07/2021

Il Responsabile del settore
(*arch.Luigi Scarpa*)

**COMUNE DI TELESE TERME – (Provincia di Benevento) – P.IVA 00043820620 – Redazione del Piano Urbanistico Comunale (*Fase Piano Preliminare – Auditing) - Indizione di audizione delle organizzazioni sociali, culturali, sindacali, economico-professionali e ambientaliste di livello provinciale, e di tutti i soggetti pubblici e privati interessati, propedeutico alla predisposizione del preliminare di Piano.***

**L'AMMINISTRAZIONE COMUNALE E L'AUTORITÀ PROCEDENTE**

**Visto** l'art. 23 e segg. della L.R. n. 16 del 22/12/2004 e s.m.i., recante "Norme sul Governo del Territorio";

**Visto** l'art. 47 della succitata Legge Regionale 16/2004, che stabilisce che i piani urbanistici sono accompagnati dalla valutazione ambientale, e dal relativo rapporto Ambientale, di cui alla direttiva 42/201 CE del 27 giugno 2001 e al D.Lgs 03.04.2006 n. 152 e s.m.i., da effettuarsi durante la fase di redazione dei piani e che la proposta di piano ed il rapporto ambientale sono messi a disposizione delle autorità interessate e del pubblico con le procedure di cui al regolamento di attuazione per il governo del territorio;

**Visto** il Regolamento di attuazione per il governo del territorio n. 5 del 04 agosto 2011, nonché il Manuale operativo – Quaderno n.1 del governo del territorio;

**Considerato** che, ai sensi della L.R. n.16/2004 e dell'art. 7 del Regolamento di attuazione n. 5/2011, l'Amministrazione procedente garantisce la partecipazione e la pubblicità nei processi di pianificazione attraverso il coinvolgimento di tutti i soggetti pubblici e privati, come individuati nella delibera di G.R. n. 627 del 21.04.2005 e successivi D.D. n. 24 del 14.03.2007 e D.D. n. 128 del 17.09.2007, al fine di rendere noti i contenuti del piano, di acquisire informazioni anche attraverso la formulazione di proposte, la raccolta di osservazioni, che l'Amministrazione valuterà per la definizione degli obiettivi e delle scelte strategiche di pianificazione, per costruire un quadro conoscitivo condiviso del territorio;

**AVVISANO**

-- le Sedi Provinciali o in alternativa quelle Regionali delle seguenti **Associazioni e Organizzazioni Sociali e Culturali:**

**A.C.U., Adiconsum, Adoc, Altroconsumo, Cittadinanzattiva, Codacons, Confconsumatori, Federconsumatori, Acli-Lega Consumatori, Movimento Consumatori, Movimento difesa del Cittadino, Unione Nazionale Consumatori;**

- le Sedi Provinciali o in alternativa quelle Regionali delle seguenti **Associazioni e Organizzazioni Ambientaliste:**

**Acli - Anni Verdi, C.A.I. – Club Alpino Italiano, C.T.S. Centri Turistico Studentesco Giovanile, F.A.I. Fondo per l'Ambiente Italiano, Federnatura, Greepeace Italia, Italia Nostra, I.N.U. - Istituto Nazionale di Urbanistica, l'Altra Ambiente, Legambiente, L.I.P.U., Marevivo, T.C.I. - Touring Club Italiano, Terranostra, V.A.S. - Associazione Verdi Ambiente e Società, WWF Italia – World Wildlife Found;**

- le Sedi Provinciali o in alternativa quelle Regionali delle seguenti **Associazioni e Organizzazioni economico-professionale:**

**Ordine degli Ingegneri, Ordine degli Architetti, Ordine dei Dottori Agronomi e Forestali, Ordine dei Geologi, Collegio dei Geometri, Collegio dei Periti Agrari, Collegio dei Periti Industriali, Unione degli Industriali, Confesercenti, Confcommercio, C.N.A., Confartigianato, Confagricoltura, Coldiretti e Associazione Nazionale Costruttori Edili;**

- le Sedi Provinciali o in alternativa quelle Regionali delle seguenti **Associazioni e Organizzazioni sindacali:**

**CGIL, CISL, UIL, UGL, Unimpresa e USAE- Unione Sindacati Autonomi Europei;**

**- i Sindaci** dei Comuni confinanti:

**Amorosi, Castelvenere, Melizzano, San Salvatore Telesino, Solopaca;**

- l'Amministrazione Provinciale di **Benevento**

- le organizzazioni cittadine, i comitati di quartiere e le associazioni di promozione sociale e culturali, Il Dirigente Scolastico dell'Istituto Comprensivo "IC. Telese Terme", il Presidente del Forum dei Giovani e tutti i cittadini di Telese Terme;

- che è indetta per il giorno **02.09.2021, alle ore 18:00, presso la Sala Goccioloni delle Terme di Telese Terme**, l'audizione con le **organizzazioni sociali e culturali, ambientaliste, economico-professionali, e sindacali di livello provinciale, nonchè di tutti gli interessati** per la presentazione del Piano Preliminare, con incluso il Rapporto Preliminare Ambientale, con specifico tema di approfondimento relativo alla condivisione dello stato dellambiente a norma del D.Lgs. n.152/2006 e s.m.i.;

L'audizione in oggetto avrà luogo nel rispetto delle misure di prevenzione e di contrasto della diffusione dell'emergenza epidemiologica da Covid-19 previste dalla vigente normativa.

Al fine di contrastare e contenere la diffusione del virus Covid-19, la riunione si svolgerà anche in modalità telematica sulla piattaforma GoToMeeting, alla quale è possibile accedere collegandosi nel giorno ed ora stabilita al "link" di seguito indicato:
**https://global.gotomeeting.com/join/854783413**

- che è indetto per il giorno **23.09.2021, alle ore 18:00, presso la Sala Goccioloni delle Terme di Telese Terme** il secondo ed ultimo incontro per acquisire contributi e considerazioni ed esaminare i suggerimenti e le proposte eventualmente pervenuti al fine di addivenire ad una piena condivisione degli obiettivi strategici.

L'audizione in oggetto avrà luogo nel rispetto delle misure di prevenzione e di contrasto della diffusione dell'emergenza epidemiologica da Covid-19 previste dalla vigente normativa.

Al fine di contrastare e contenere la diffusione del virus Covid-19, la riunione si svolgerà anche in modalità telematica sulla piattaforma GoToMeeting collegandosi nel giorno ed ora stabilita al "link" di seguito indicato:
**https://global.gotomeeting.com/join/573252669**

Tali incontri pubblici avranno anche funzione di "Consultazione delle organizzazioni sociali, culturali, economico – professionali, sindacali ed ambientaliste di livello locale".

Tutti i cittadini*,* nonché tutti i soggetti pubblici e privati individuati in indirizzo, sono invitati a far pervenire entro il **23/09/2021** al Comune di Telese Terme, a mezzo lettera raccomandata all'indirizzo: **Comune di Telese Terme - Ufficio Tecnico c/o Casa Comunale, Viale Minieri n. 146 – 82037 Telese Terme (BN)**, ovvero via posta elettronica certificata all'indirizzo Pec **comune.teleseterme.llpp@pec.cstsannio.it,** contributi e considerazioni al fine di pervenire ad una piena condivisione degli obiettivi strategici.

Le Organizzazioni in oggetto sono invitate ad intervenire nel procedimento in tale fase propedeutica, affinché possano presentare suggerimenti e proposte che l'Amministrazione valuterà per la definizione degli obiettivi e delle scelte strategiche di pianificazione, nonché per costruire un quadro conoscitivo condiviso del territorio, anche ai fini della VAS, per valutare i possibili effetti significativi sull'ambiente delle scelte di piano.

Si comunica, infine, che il preliminare del Piano Urbanistico Comunale e relativo Rapporto Preliminare Ambientale sono consultabili sul sito web del Comune di Telese Terme **https://www.comune.teleseterme.bn.it/index.php/servizi/canali/1028** ed in forma cartacea presso l'Ufficio Tecnico dell'Ente.

| L'Assessore all'Urbanistica | Il Sindaco | L'Autorità procedente |
|---|---|---|
| Maria Ausilia Alfano | Giovanni Caporaso | Roberta Cotugno |

**CENTRALE UNICA DI COMMITTENZA TRA I COMUNI DI ATENA LUCANA, POLLA E AULETTA (C.U.C. - A.P.A.)**
**per conto del Comune di Auletta (SA) cf: 00557630654**
**Bando di gara - CUP J97J21000010001 - CIG 882412497A**

SEZIONE I: AMMINISTRAZIONE AGGIUDICATRICE: Centrale Unica di Committenza tra i comuni di Atena Lucana, Polla ed Auletta (C.U.C. - A.P.A.) - Viale Kennedy 2 - 84030 Atena Lucana (SA) Tel: 0975 76001 Fax: 0975 76022 www.apacentralecommittenza.it; pec: cuc.apa@asmepec.it. Per conto del comune di Auletta (SA).
SEZIONE II: OGGETTO: Procedura aperta per l'affidamento dell'incarico per l'esecuzione di servizi di ingegneria ed architettura, progettazione definitiva ed esecutiva, coordinamento della sicurezza in fase di progettazione relativo ai lavori di risanamento idrogeologico area a rischio frana Loc. Abbamonte. Importo stimato del corrispettivo: € 224.073,13 oltre contributo Inarcassa ed Iva.
SEZIONE IV: PROCEDURA: Aperta telematica, offerta economicamente più vantaggiosa. Termine di ricezione offerte: ore 09:00 del giorno 20/09/2021. Apertura: ore 11.00 del giorno 20/09/2021.
SEZIONE VI: ALTRE INFORMAZIONI: Bando e disciplinare: https://apacentralecommittenza.acquistitelematici.it e www.apacentralecommittenza.it. Invio GUUE il 22/07/2021.

Il R.U.P.

ing. Nicola Pepe

**CENTRALE UNICA DI COMMITTENZA TRA I COMUNI DI ATENA LUCANA, POLLA E AULETTA (C.U.C. - A.P.A.)**

**per conto del Comune di Auletta (SA) cf: 00557630654**

**Bando di gara - CUP J97J21000020001 - CIG 8824170F6E**

SEZIONE I: AMMINISTRAZIONE AGGIUDICATRICE: Centrale Unica di Committenza tra i comuni di Atena Lucana, Polla ed Auletta (C.U.C. - A.P.A.) - Viale Kennedy 2 - 84030 Atena Lucana (SA) Tel: 0975 76001 Fax: 0975 76022 www.apacentralecommittenza.it; pec: cuc.apa@asmepec.it. Per conto del comune di Auletta (SA).
SEZIONE II: OGGETTO: Procedura aperta per l'affidamento incarico per l'esecuzione di servizi di ingegneria ed architettura, progettazione definitiva ed esecutiva, coordinamento della sicurezza in fase di progettazione relativo ai lavori di risanamento idrogeologico area a rischio frana Loc. Cardineta - Difesa. Importo stimato del corrispettivo: € 224.073,13 oltre contributo Inarcassa ed Iva.
SEZIONE IV: PROCEDURA: Aperta telematica, offerta economicamente più vantaggiosa. Termine di ricezione offerte: ore 09:00 del giorno 20/09/2021. Apertura: ore 10.00 del giorno 20/09/2021.
SEZIONE VI: ALTRE INFORMAZIONI: Bando e disciplinare: https://apacentralecommittenza.acquistitelematici.it e www.apacentralecommittenza.it. Invio GUUE il 22/07/2021.

Il R.U.P.

ing. Nicola Pepe

## COMUNE DI APOLLOSA (BN)

### Bando di gara

1) Stazione Appaltante: Comune di Apollosa (BN) - Piazza Saponaro, 1 - 83010 Apollosa (BN) - Tel.+ 39 082444004 e-mail: comune@apollosa.gov.it - PEC: apollosa@pec.cstsannio.it - RUP: Ing. Domenico Cimmino.
2) Oggetto: affidamento del servizio di progettazione definitiva - esecutiva, studio geologico, coordinatore della sicurezza in fase di progettazione ed esecuzione - direzione lavori - C.R.E. - inerente l'intervento "eliminazione dissesto idreogeologico area in frana zona campo sportivo" - CUP: J44H20000670001 - CIG 8822873121.
3) Luogo di esecuzione: Apollosa (BN) - [codice NUTS: ITF32];
4) Il progetto (lavori + somme a disposizione) di complessivi € 999.650,00 risulta interamente finanziato con i fondi di cui al Decreto_fl_13.02.2021 emanato il 23.02.2021;
5) Il tempo utile per ultimare il servizio sarà definito in sede d'offerta;
6) Importo complessivo dell'appalto € 121.951,57 al netto di oneri previdenziali e assistenziali e IVA.
7) CPV principale: 71340000-3 Servizi di ingegneria integrati.
8) servizi di architettura e ingegneria per le seguenti categorie: STRUTTURE S.03 € 320.000,00 - STRUTTURE S.04 € 180.000,00 - IDRAULICA D.02 € 148.000,00.
9) Requisiti: indicati nel bando/disciplinare di gara.
10) Procedura aperta con il criterio di aggiudicazione dell'Offerta economicamente più vantaggiosa.
11) Termine ricezione offerte: 08/08/2021 ore 12.00;
12) Per quanto non indicato si rinvia al Bando/disciplinare disponibile su: www.comune.apollosa.bn.it e su https://comuneapollosa.traspare.com/ (Piattaforma telematica).

**Il responsabile del procedimento**
**ing. Domenico Cimmino**

**BIOGEM S.C. A R. L.**
**Bando di gara**

SEZIONE I STAZIONE APPALTANTE: BIOGEM S.C. A R. L. VIA CAMPOREALE - AREA PIP - 83031 ARIANO IRPINO (AV. Punti di contatto: Dr. Tullio Bongo Responsabile del procedimento – Contatti: Tel.+390825881811 - sito internet http://www.biogem.it - PEC biogem@pec.it – Profilo di committente: https://biogem.it/index.php/it/bandi-e-concorsi-attivi.
SEZIONE II OGGETTO: PO FESR 2014-2020 - Realizzazione progetti di sviluppo/potenziamento di infrastrutture di ricerca strategiche regionali per la lotta alle patologie oncologiche. Progetto: GENOMAeSALUTE - Infrastruttura strategica campana di ricerca traslazionale sul genoma per la lotta ai tumori e la salvaguardia e miglioramento della salute umana –- CUP: B41C17000080007. Fornitura di attrezzature e macchinari da laboratorio: lotto 1 Dissociatore automatico di tessuti Importo € 19.500,00 - CIG 88359887F6; lotto 2 Sistema di preparazione campioni per analisi di Single Cell Importo € 70.000,00 CIG 8835995DBB; lotto 3 Citofluorimetro cell sorter da banco Importo € 157.000,00 CIG 88360066D1; lotto 4 Piattaforma automatizzata per il sequenziamento NGS ad alta produttività per la caratterizzazione molecolare di singole cellule Importo € 271.000,00 CIG 8836016F0F; lotto 5 Nodo GPU Importo € 60.000,00 CIG 88360245AC; aggiudicazione: criterio dell'offerta economicamente più vantaggiosa. Durata: 180 gg.
SEZIONE IV PROCEDURA telematica aperta su: https://biogem.tuttogare.it/
Termine ricezione offerte: 10/09/2021 ore 18:00
Apertura offerte: 14/09/2021 ore 11:00
SEZIONE VI ALTRE INFORMAZIONI: Per quanto non indicato si rinvia alla documentazione integrale disponibile su: www.biogem.it e https://biogem.tuttogare.it/ INVIO ALLA GUUE: 16.07.2021
***Il R.U.P.***
***dott. Tullio Bongo***

COMUNE DI CASTIGLIONE DEL GENOVESI
Provincia di Salerno
tel. 089 881640 089861618 fax 089 881648
**ufftecnico@comune.castiglionedelgenovesi.sa.it**
**www.castiglionedelgenovesi.gsa.it**

# AVVISO D'ASTA PUBBLICA
III Esperimento di gara
per la vendita del materiale legnoso in piedi ritraibile
dalle Particelle Forestali N.4-11 e 12 del P.A.F. 2015/2024
IMPORTO A BASE D'ASTA: EURO 125.000,00

## IL RESPONSABILE DEL SERVIZIO

In esecuzione della propria Determinazione N. 111 del 27/07/2021, esecutiva ai sensi di legge,

## RENDE NOTO

dell'avvenuta pubblicità all'Albo Pretorio Comunale dell'Avviso di Asta Pubblica- III Esperimento di gara- per la vendita del materiale legnoso in piedi ritraibile dalle Particelle Forestali N.4-11 e 12 del P.A.F. 2015/2024, in agro e di proprietà del Comune di Castiglione del Genovesi (SA), riservata alle ditte iscritte nell'apposito Albo Regionale delle Ditte Boschive di cui all'art. 83 del Regolamento forestale n.3/2017 e ss. mm. e ii., nel rispetto delle norme a tutela della concorrenza e della libertà di circolazione dell'ordinamento statale e comunitario, in possesso di analoga qualifica attestata da altre Regioni o altri Stati membri dell'Unione Europea;
ENTE CONCEDENTE / Stazione APPALTANTE: Comune di Castiglione del Genovesi-(SA) – Corso Vittorio Emanuele III n° 2 – 84090 Castiglione del Genovesi (SA)- P.iva: 00701710659
P.E.C.: protocollocastiglionedelgenovesi@asmepec.it;
UFFICIO RESPONSABILE: Ufficio Tecnico Comunale;
LUOGO: Particelle Forestali N.4-11 e 12, del P.A.F. 2015/2024 in agro e di proprietà del Comune di Castiglione del Genovesi (SA).
IMPORTO A BASE D'ASTA: Euro 125.000,00;
TERMINE SCADENZA PRESENTAZIONE OFFERTE: ore 12,00 del giorno 06/09/2021.
DATA APERTURA OFFERTE OFFERTE: ore 10,00 del giorno 07/09/2021

Tutta la relativa documentazione tecnico-amministrativa è consultabile presso il Comune di Castiglione del Genovesi-Ufficio Tecnico Comunale-; Il bando integrale è reperibile sul sito internet: www.castiglionedelgenovesi.sa.it -Sezione Albo Pretorio- e su Amministrazione Trasparente -Sezione Bandi e Contratti.

Castiglione del Genovesi lì 27 Luglio 2021

Il Responsabile dell'UTC
-geom.Ferdinando Genovese-



fonte: http://burc.regione.campania.it

fonte: http://burc.regione.campania.it

**COMUNE DI GUARDIA LOMBARDI**

**Bando di gara - CUP G89J18000760008 - CIG 8836273328**

Stazione appaltante: Comune di Guardia Lombardi (AV) - Piazza Vittoria n. 17 – 83040 Guardia Lombardi (AV) - Tel 082741002. RUP: geom. Vincenzo Camarca – PEC: utcguardia@pec.comune.guardialombardi.av.it.

Oggetto: Opere di consolidamento e sistemazione del reticolo idraulico minore del vallone Pietre Grosse e delle aree boscate. CPV: 45240000-1;

Importo dell'appalto: € 548.039,02; oneri per la sicurezza (non soggetti a ribasso): € 18.476,80; Importo a base di gara soggetto a ribasso: € 529.562,22; Importo relativo all'incidenza della manodopera € 164.786,67.

Termine di esecuzione lavori: gg. 293.

Requisiti necessari per la partecipazione: si vedano i documenti integrali di gara.

Procedura: aperta telematica su www.acquistinretepa.it. Aggiudicazione: offerta economicamente più vantaggiosa. Termine ricezione offerte: 31.08.2021 ore 12.00. Apertura: sarà comunicata successivamente.

Il bando-disciplinare di gara ed i suoi allegati sono disponibili sul sito istituzionale www.comune.guardialombardi.gov.it.

***Il R.U.P.***

***geom. Vincenzo Camarca***

**COMUNE DI GUARDIA LOMBARDI**

**Bando di gara - CUP G89J18000770008 - CIG 8837236DD6**

Stazione appaltante: Comune di Guardia Lombardi (AV) - Piazza Vittoria n. 17 – 83040 Guardia Lombardi (AV) - Tel 082741002. RUP: geom. Vincenzo Camarca – PEC: utcguardia@pec.comune.guardialombardi.av.it.

Oggetto: Opere di consolidamento e sistemazione del reticolo idraulico minore del vallone Fosso San Cristoforo e delle aree boscate. CPV: 45240000-1; Importo dell'appalto: € 547.302,09; oneri per la sicurezza (non soggetti a ribasso): € 18.476,80; importo a base di gara soggetto a ribasso: € 528.825,29; importo relativo all'incidenza della manodopera € 176.308,88.

Termine di esecuzione lavori: gg. 293.

Requisiti necessari per la partecipazione: si vedano i documenti integrali di gara.

Procedura: aperta telematica su www.acquistinretepa.it Aggiudicazione: offerta economicamente più vantaggiosa Termine ricezione offerte: 31.08.2021 ore 12.00. Apertura: sarà comunicata successivamente.

Il bando-disciplinare di gara ed i suoi allegati sono disponibili sul sito istituzionale www.comune.guardialombardi.gov.it.

***Il R.U.P.***

***geom. Vincenzo Camarca***

**Comune di Marcianise – III Settore**

**C.F. 93012960618**

**CIG: 88227847AD**

**1) Ente aggiudicatore:** Comune di Marcianise – Via Roma snc Tel/fax 0823-635111 **2) Tipo di procedura e criterio di aggiudicazione:** Procedura aperta – offerta economicamente più vantaggiosa; **3) Oggetto dell'appalto:** Procedura aperta per affidamento in concessione del servizio di gestione, accertamento e riscossione volontaria e coattiva del canone unico patrimoniale (canone patrimoniale di occupazione del suolo pubblico e di esposizione pubblicitaria e canone mercatale, disposto dai commi 816-847 della legge n.160/2019) della tosap, icp e dpa, non scadute - nonché la gestione, nel territorio comunale, del servizio delle pubbliche affissioni e della manutenzione degli impianti.. **4)Importo totale dell'appalto:** € 470.695,65 IVA esclusa**. 5) Durata dell'appalto:** 5 anni**; 6) Termine per il ricevimento delle domande di partecipazione 07/09/2021** ore 12.00; **7) Responsabile procedimento:** Dott. Vincenzo Iuliano

Bando integrale e tutti i documenti disponibili sul sito www.comune.marcianise.ce.it e

**https://piattaforma.asmecomm.it/gare/id40817-dettagli**

*Il Dirigente del VI Settore : dott. Vincenzo Iuliano*

COMUNE DI MONTEFORTE IRPINO (AV)

Bando di gara – CUP: **J41J20000130005** – CUP: **J41J20000120005**
CIG: **8849758B52**

E' indetta procedura aperta per "MONTEFORTE CAMPUS – Riqualificazione e rigenerazione di spazi e strutture sportive. Importo a base d'asta € 1.458.178,03 oltre oneri per la sicurezza pari a € 53.371,43, per un totale dell'intervento di € 1.511.549,46 € oltre IVA

Termine ricezione offerte: 14/08/2021 ore 14:00.

Documentazione: http://www.comune.monteforteirpino.av.it

Il responsabile del V° settore
arch. Franco Archidiacono

**COMUNE DI MINORI 80008970651**

**Bando di gara - CIG 8766721F04**

E' indetta procedura aperta - offerta economicamente più vantaggiosa - Supporto al RUP (art. 31, co.11, d.lgs. 50/2016) in fase di progettazione definitiva ed esecutiva dell'Intervento C: Piazze di deposito - CPV: 71311100-2.
Quantitativo: € 37.793,62. Durata: 12 mesi. **Termine ricevimento offerte: ore 18:00 del 12/08/2021.**
Per quanto non indicato si rinvia alla documentazione integrale disponibile su: www.comune.minori.sa.it nonché https://minori.tuttogare.it/.

**Il responsabile del servizio tecnico - R.U.P.**
**arch. Silvana Sibilia**

## AZIENDA SANITARIA LOCALE NAPOLI 2 NORD

### Esito di gara

1) Amministrazione Aggiudicatrice: Azienda Sanitaria Locale Napoli 2 Nord - via C. Lupoli n. 27 - Frattamaggiore (NA) - tel.081/18840535 - fax 081/8355558 - mail: provveditorato@aslnapoli2nord.it - pec: provveditorato@pec.aslnapoli2nord.it; sito internet: www.aslnapoli2nord.it.
2) Procedura di Aggiudicazione: procedura aperta;
3) Appalto pubblico di fornitura: affidamento del servizio di Cure Domiciliari, di Primo e Secondo Livello, nel territorio dell'ASL NA 2 NORD;
4) Pubblicazione bando sulla GURI: n. 116 del 02/10/2019;
5) Data di aggiudicazione definitiva: 01/09/2020 (deliberazione n. 1090);
6) Durata Appalto: 3 anni, con facoltà di rinnovare l'appalto per n. 1 anno oppure prorogare per un periodo massimo di 6 mesi;
7) Criterio di aggiudicazione: offerta economicamente più vantaggiosa ai sensi dell'art. 95 comma 2 del D.Lgs. n.50/2016 e ss.mm.ii;
8) specifiche per lotto: LOTTO 1 CIG 8035112030 offerte ricevute 11, importo triennale presunto 14.430.000,00 €, DITTA AGGIUDICATARIA: MEDICASA ITALIA SPA indirizzo Via Calabria - 20158 - Milano CF/P.IVA 04905801009 importo triennale di aggiudicazione: 14.414.370,00 €.
9) Organo competente per le procedure di ricorso: TAR Campania - piazza Municipio n. 64 - 80133 Napoli.
10) atti di gara sul sito dell'ASL Napoli 2 Nord.

Il R.U.P.
dott. Tommaso Girasole

Il direttore della U.O.C. acquisizione beni e servizi
dott.ssa Marcella Abbate

**BIOGEM S.C. A R. L.**

**Esito di gara**

SEZIONE I: I.1) STAZIONE APPALTANTE: BIOGEM S.C. A R. L. VIA CAMPOREALE - AREA PIP - 83031 ARIANO IRPINO (AV. Punti di contatto: Dr. Tullio Bongo Responsabile del procedimento – Contatti: Tel.+390825881811 - sito internet http://www.biogem.it - PEC biogem@pec.it – Profilo di committente: https://biogem.it/index.php/it/bandi-e-concorsi-attivi.
SEZIONE II: II.1.1) OGGETTO: Affidamento del "Servizio di mantenimento verde, piccola manutenzione e servizi vari, da svolgersi presso l'Istituto di Ricerca Biogem S.c.ar.l. Via Camporeale, Ariano Irpino (AV); aggiudicazione: criterio dell'offerta economicamente più vantaggiosa.
SEZIONE IV: IV.1.1) PROCEDURA telematica aperta su: https://biogem.tuttogare.it/ - IV.3.2) Bando di gara pubblicato su GURI V Serie Speciale n. 46 del 23/04/2021.
SEZIONE V: V.1) Data di aggiudicazione: Determina Presidenziale n. 139 del 21.06.2021. V.2) Offerte ricevute: 2- Offerte Ammesse: 2 – V.3) Aggiudicatario: Monti irpini Società Cooperativa Agricola Forestale V.4) Prezzo di aggiudicazione: € 86.780,16 di cui € 1.800,00 quali oneri della sicurezza non soggetti a ribasso, oltre IVA.
SEZIONE VI VI.4) Invio alle GUUE: 15/07/2021

***Il R.U.P.***
***dott. Tullio Bongo***

**COMUNE DI CETARA**
**Avviso relativo agli appalti aggiudicati**

Il Comune di Cetara, Corso Umberto I – 84010 Cetara (SA) - info.cetara@asmepec.it, https://www.comune.cetara.sa.it, ha aggiudicato la gara avente ad oggetto: “lavori di realizzazione infrastrutture e servizi nel porto turistico di Cetara“ - CIG 79623291C1.
Procedura: aperta con aggiudicazione all’offerta economicamente più vantaggiosa.
Data di aggiudicazione: 28.02.2020. Offerte ricevute: 6
Aggiudicatario: ATI BOMAR srl - RIFER Costruzioni Generali srl.
Importo di aggiudicazione: € 3.774.437,96, oltre IVA.
***Il responsabile del procedimento***
***ing. Pietro Avallone***

**Comune di FLUMERI (Avellino) C.F.: 81000510644**
**Esito di gara – CIG 8589874C42**

In data 17/07/2021 si è provveduto all'aggiudicazione definitiva della gara per l'affidamento "LAVORI DI RISTRUTTURAZIONE CON ADEGUAMENTO SISMICO ED ALLE NORME DI SICUREZZA DELL'EDIFICO SCOLASTICO SCUOLA ELEMENTARE – CUP: E91E17000380006" con il criterio di aggiudicazione mediante offerta economicamente più vantaggiosa.
Offerte ricevute n. 4.
Aggiudicatario NICA COSTRUZIONI S.r.l. (capogruppo) e CAB.INST.EL. S.r.l. (mandante) con sede alla Strada Statale 91 KM. 9,00 - 83040 Flumeri (AV) - P.IVA 01868110642.
Valore dell'offerta: ribasso tempo 330 giorni; ribasso economico: 6,00%; punteggio totale 90,769.
Importo lavori a base d'asta offerta: € 1.559.532,52; Oneri della sicurezza non soggetti a ribasso: € 15.922,85; Importo complessivo dell'Appalto: € 1.575.455,37 + IVA.
Fonte di Finanziamento: PIANO TRIENNALE DI EDILIZIA SCOLASTICA (P.T.E.S) 2018-2020 della REGIONE CAMPANIA approvato con D.D. n.620/2018, più fondi di bilancio comunale.
Per maggiori informazioni www. https://www.comunediflumeri.it/hh/index.php - Comune di Flumeri, Via Olivieri, n.01 – 83040 Flumeri (n. telefono: 0825/443013 - fax 0825/443482).
Il Responsabile Unico del Procedimento – ing. Giuseppe Petrone

**COMUNE DI POZZUOLI**
**Esito di gara**

SEZIONE I AMMINISTRAZIONE AGGIUDICATRICE: COMUNE DI POZZUOLI.
SEZIONE II OGGETTO: Costituzione di un partenariato pubblico-privato per la gestione pluriennale (25 anni) di 52 ettari di aree agricole, site nel Comune di Pozzuoli. CUP: B82H19000040002 - CIG: 8718967F2B.
SEZIONE IV PROCEDURA: Aperta telematica su: http://pozzuoli.tuttogare.it. Bando di gara pubblicato su GURI V serie speciale n. 46 del 23.04.2021.
SEZIONE V AGGIUDICAZIONE: data: 06.07.2021. Offerte ricevute: n.1. Aggiudicatario: RTI-Tammaro - Pozzuoli (NA): Azienda Vivaistica Tammaro Società Agricola s.r.l. (capogruppo), AGRI CONSULTING FLEGREA SRLS (mandante), Multicenter School S.R.L. (mandante), Azienda Agricola Tenuta Matilde Zasso s.r.l. (mandante), Royal Garden di Maisto Antonio (mandante). Importo di aggiudicazione: Canone di concessione offerto (base d'asta € 116.028,00): € 119.508,84, Fee sul fatturato annuo (base d'asta 5,00%): 8,00 %.
SEZIONE VI ALTRE INFORMAZIONI: Invio alla GUUE: 13.07.2021.
***Il responsabile del procedimento***
***arch. Agostino Di Lorenzo***

COMUNE DI SAN GIOVANNI A PIRO (SA)

C.F. 84001430655

Esito di gara - CUP H83D17002140006 - CIG: 8599278CAF

SEZIONE I: AMMINISTRAZIONE AGGIUDICATRICE. Comune di San Giovanni a Piro (SA). C.F. 84001430655

SEZIONE II: OGGETTO DELL'APPALTO: PROGETTAZIONE ESECUTIVA E REALIZZAZIONE DI UN IMPIANTO DI TELERISCALDAMENTO IN COGENERAZIONE A BIOMASSE VEGETALI.

Importo Complessivo posto a base di gara: € 344.210,21 oltre IVA.

SEZIONE IV. PROCEDURA: Aperta. Criterio di aggiudicazione: Offerta economicamente più vantaggiosa ai sensi dell'articolo 95, comma 2, del D.Lgs. n. 50/2016. Termine ricezione offerte: 24/02/2021, ore 12:00.

SEZIONE V: AGGIUDICAZIONE: Imprese partecipanti: n. 1 - Imprese escluse: n.. 0 - Imprese ammesse: n. 1. Impresa aggiudicataria: ATI: ERAS SRL – EGOIN SRL – capogruppo ERAS srl con sede in Contursi Terme (SA) in via Iannamici n. 7, che ha offerto il ribasso del 2,000% sull'importo dei lavori e delle forniture, del 25,000% sul compenso della progettazione esecutiva e del 20,000% sui tempi di progettazione ed esecuzione. Importo complessivo di aggiudicazione: € 335.050,15, oltre contributo 4% su spese tecniche e IVA 22%.

SEZIONE VI: ALTRE INFORMAZIONI. http://www.comune.sangiovanniapiro.sa.it

Il Responsabile Unico del Procedimento

ing. Paolo FERRARO

**Azienda Sanitaria Locale Napoli 1 Centro**
**Via Comunale del Principe 13/a – 80145 Napoli**
**CF Partita IVA 0632813211**

**Concorso pubblico, per titoli ed esami, per la copertura a tempo indeterminato di n. 20 posti di Operatore Tecnico Specializzato – Autista di Ambulanza Ctg. B) Livello Economico Bs) di cui 6 posti riservati ai volontari delle forze armate congedati senza demerito.**

In esecuzione della deliberazione del 05/08/2021, n. 1119, esecutiva a norma di legge, è indetto Concorso pubblico, per titoli ed esami, per la copertura a tempo indeterminato di:

- n. 20 posti di Operatore Tecnico Specializzato – Autista di Ambulanza Ctg. B) Livello Economico Bs) di cui 6 posti riservati ai volontari delle forze armate congedati senza demerito.

E' garantita la pari opportunità tra uomini e donne per l'accesso al lavoro, così come previsto dalla Legge 125/91 e dagli artt. 35 e 57 del D.Lgs. 165/2001

**REQUISITI SPECIFICI DI AMMISSIONE**

1) Diploma di istruzione secondaria di primo grado o assolvimento obbligo scolastico;
2) Patente di guida Categoria "B" in corso di validità;
3) Esperienza professionale di cinque anni maturata in Pubbliche Amministrazioni o imprese private.

Si precisa che per "*esperienza professionale*" deve intendersi l'attività retribuita svolta nel profilo professionale di "*autista di ambulanza*" in qualità di dipendente di pubbliche amministrazioni o imprese private, con una titolarità di rapporto di lavoro regolato dai rispettivi contratti di lavoro di natura pubblica o privata non è, pertanto, compresa l'esperienza maturata in qualità di "*volontario/tirocinante*" non retribuita.

**REQUISITI GENERALI DI AMMISSIONE**

1) Cittadinanza italiana, salve le equiparazioni stabilite dalle leggi vigenti, o cittadinanza di uno dei Paesi dell'Unione europea;
2) idoneità fisica all'impiego: l'accertamento dell'idoneità fisica all'impiego, con l'osservanza delle norme in tema di categorie protette, è effettuato a cura dell'Azienda prima dell'immissione in servizio. Il personale dipendente di Pubbliche Amministrazioni e degli Istituti, Ospedali ed Enti di cui agli artt. 25 e 26, comma 1, del D.P.R. n. 761/79, è dispensato dalla visita medica;
3) assenza di cause di impedimento al godimento dei diritti civili e politici;
4) essere in regola con gli obblighi di leva;
5) assenza di validi ed efficaci atti risolutivi di precedenti rapporti d'impiego, eventualmente costituiti con pubbliche amministrazioni, a causa d'insufficiente rendimento o per produzione di documenti falsi o viziati da invalidità non sanabile;
6) assenza di cause ostative all'accesso al pubblico impiego eventualmente prescritte ai sensi di legge per la costituzione del rapporto di lavoro.

   La partecipazione al concorso non è soggetta a limiti di età (fatto salvo il limite previsto per il collocamento a riposo d'ufficio) ai sensi dei commi 6 e 7 dell'art. 3 della Legge 127/97 e s.m.i.

   I predetti requisiti di ammissione, specifici e generali, devono essere posseduti alla data di scadenza del termine utile per la presentazione delle domande d'ammissione. Il difetto anche di uno dei soli requisiti prescritti comporta la non ammissione al Concorso.

   Il possesso dei requisiti di cui sopra deve essere dichiarato nei modi e nei termini stabiliti dalla normativa vigente mediante autocertificazione ai sensi del D.P.R. 445/2000, a pena di esclusione dalla procedura.



fonte: http://burc.regione.campania.it

**RISERVA DI POSTI**

Ai sensi dell'art.1041, comma 1 e 3, e dell'art. 678, comma 9, del D.Lgs n. 66/2010, è prevista la riserva del 30 per centro dei posti a favore dei volontari delle Forze Armate congedati senza demerito dalle ferme contratte. Coloro che intendano avvalersi della suddetta riserva dovranno farne espressa dichiarazione nella domanda di partecipazioneal concorso, pena esclusione dal relativo beneficio. Il congedo dovrà essere allegato al momento della copmpilazione della domanda di partecipazione al concorso. Le unità riservate eventualmente non coperte per assenza dei candiodati idonei appartenenti alla suddetta categoria saranno colmate con l'assunzione di candidati idonei in ordine di graduatoria.

**MODALITA' E TERMINI PER LA PRESENTAZIONE DELLA DOMANDA**

Le domande di partecipazione al concorso pubblico vanno presentate **esclusivamente** on line al seguente indirizzo web: https://aslnapoli1centro.selezionieconcorsi.it.

E' esclusa ogni altra forma di presentazione o trasmissione, pertanto, eventuali domande pervenute con altre modalità, pur entro i termini di scadenza del Bando non verranno prese in considerazione.

L'amministrazione non assume responsabilità per disguidi di modifiche determinate da mancata, errata o tardiva comunicazione di cambiamento di e-mail, né per eventuali disguidi tecnici o comunque imputabili a fatti di terzi, a caso fortuito o forza maggiore.

La procedura informatica per la presentazione delle domande sarà attiva a partire dal giorno successivo alla data di pubblicazione dell'estratto del presente bando nella Gazzetta Ufficiale e verrà automaticamente disattivata alle ore 23:59 del 30° giorno di scadenza del termine previsto per la presentazione delle domande. Dopo tale termine non sarà più possibile eseguire la compilazione on line della domanda di partecipazione, né apportare aggiunte o modifiche alla stessa. La domanda, potrà essere effettuata 24 ore su 24 tramite qualsiasi personal computer collegato alla rete internet e dotato di un browser di navigazione aggiornato (Google Chrome, Mozzilla Firefox, Microsoft Edge), salvo sporadiche momentanee interruzioni per interventi di manutenzione tecnica anche non programmati.

Si consiglia di accedere e procedere alla compilazione della domanda e conferma dell'iscrizione con congruo anticipo e di non attendere l'ultimo giorno in cui il sistema potrebbe essere sovraffollato.

La domanda dovrà essere sottoscritta con firma autografa del candidato e successiva scansione.

Il candidato che intenda concorrere a diverse discipline, dovrà presentare una domanda, con relativa documentazione allegata, per ciascuna disciplina, pena l'esclusione dal concorso.

Nella domanda di ammissione al concorso, redatta esclusivamente mediante procedura telematica, gli interessati devono dichiarare, sotto la propria responsabilità e consapevoli delle sanzioni penali previste dall'art. 76 del D.P.R. 445/2000 e ss.mm.ii., quanto richiesto nella domanda di parteciapazione da compilare come indicato nell'**ALLEGATO 1**, che forma parte integrante e sostanziale del presente Bando. L'Azienda procederà ad idonei controlli sulla veridicità delle attestazioni prodotte secondo la normativa vigente.

Per la partecipazione al concorso è richiesto, per ciascun profilo, il versamento di un contributo alle spese generali di € 10,00, in nessun caso rimborsabile.

Il bonifico bancario deve essere effettuato sul codice IBAN **IT 84 J 0306 90349 6100000 300030** Intesa San Paolo intestato a: *"ASL Napoli 1 Centro – Via Comunale del Principe 13/a – 80145 Napoli"* e indicando nella causale: *"Contributo Concorso per n. _____"*, la cui attestazione/ricevuta deve essere allegata all'istanza di partecipazione.

Non è ammesso alcun riferimento a documentazione esibita per la partecipazione a precedenti concorsi o comunque esistenti agli atti di questa Azienda Sanitaria.

La presentazione della domanda di partecipazione comporta l'accettazione senza riserva, di tutte le prescrizioni e precisazioni del presente bando e di tutte le norme in esso richiamate.

**DOCUMENTAZIONE DA ALLEGARE ALLA DOMANDA**

I candidati attraverso la procedura on line dovranno allegare alla domanda, pena esclusione dalla procedura, esclusivamente tramite file formato .pdf, la copia digitale di:

- documento di riconoscimento legalmente valido;

- eventuale documentazione relativa a cittadinanza extracomunitaria;
- eventuale documento di equipollenza per titolo studio conseguito all'estero;
- ricevuta bonifico del contributo di partecipazione al concorso pubblico.

Inoltre, la procedura telematica di presentazione della domanda consente al candidato, in fase di compilazione, di scannerizzare e di effettuare l'upload in formato pdf (ovvero di trasferire un file dal proprio pc su un web server) esclusivamente della copia digitale dei seguenti documenti:

a) tutte le certificazioni relative ai titoli e i servizi che ritengano opportuno presentare agli effetti della valutazione di merito. A tale proposito si ribadisce che nelle dichiarazioni di servizio devono essere indicate le posizioni funzionali o le qualifiche attribuite, la disciplina di inquadramento, il tipo di rapporto di lavoro (tempo pieno/tempo parziale con percentuale), nonché le date iniziali e finali dei relativi periodi di attività. Deve essere altresì chiaramente indicato se il servizio è stato prestato presso Enti Pubblici, Strutture private accreditate/convenzionate con il SSN ovvero Enti di natura privata, nella dichiarazione relativa ai servizi deve essere attestato se ricorrono o meno le condizioni di cui all'ultimo comma dell'art. 46 del D.P.R. 761/79 indicando, in caso affermativo, la pecentuale di abbattimento del punteggio applicabile nella fattispecie;
b) le pubblicazioni, che devono essere edite a stampa, vanno presentate in originale o in fotocopie autocertificate;

**AMMISSIONE ED ESCLUSIONE DEI CANDIDATI**

L'Amministrazione provvederà, previa verifica del possesso dei requisiti richiesti nel presente bando all'ammissione o esclusione dei candidati con provvediemento motivato del Direttore Generale.

L'elenco dei candidati ammessi ed esclusi verrà pubblicato sul sito internet Aziendale: http://www.aslnapoli1centro.it nell'apposito link "Concorsi e Avvisi", e avrà valore di notifica a tutti gli effetti.

**EVENTUALE PRESELEZIONE**

Ai sensi dell'art. 3, comma 4, del D.P.R. 220/01, in caso di ricezione di un numero elevato di domande, l'Azienda si riserva la facoltà di effettuare una preselezione, predisposta dallo stesso Ente o con l'ausilio di aziende specializzate in selezione del personale, al fine di non rendere eccessivamente lunghi e gravosi i tempi di espletamento del concorso di che trattasi.

Ai sensi dell'art. 25, comma 9, D.L. 24/06/2014 n. 90, convertito nella L. 11/08/2014 n. 114, la persona affetta da invalidità, uguale o superiore all'80%, non è tenuta a sostenere la prova preselettiva eventualmente prevista e pertanto è ammessa direttamente alle prove concorsuali, previa verifica dei requisiti previsti dal bando. La documentazione dovrà essere allegata sulla piattaforma concorsi nell'apposita casella dedicata al momento della compilazione della domanda di partecipazione al concorso, pena esclusione.

Coloro che necessitano di ausili/tempi aggiuntivi/interprete L.I.S. sono tenuti a comunicarlo al momento della compilazione della domanda di partecipazione al concorso.

La mancata partecipazione alla preselezione per qualsiasi motivo comporterà l'esclusione dal concorso.

Nella preselezione non si applicano le riserve e le preferenze previste dalla vigente normativa.

La data, l'ora, il luogo, le indicazioni e le modalità di svolgimento, i criteri di attribuzione dei punteggi dell'eventuale preselezione saranno resi noti esclusivamente mediante pubblicazione sul sito Aziendale http://www.aslnapoli1centro.it nell'area Avvisi e Concorsi, non meno di quindici giorni prima della sua effettuazione.

I candidati sono tenuti a presentarsi per sostenere le prove muniti di un documento di identità o di riconoscimento in corso di validità.

L'eventuale prova preselettiva consisterà in una serie di quiz a risposta multipla sulle materie previste per le prove d'esame.

Durante l'eventuale prova preselettiva, a pena di esclusione, i candidati non potranno consultare alcun testo, né portare telefoni cellulari, palmari o simili.

L'esito dell'eventuale prova preselettiva sarà pubblicato **esclusivamente** sul sito internet Aziendale http://www.aslnapoli1centro.it nell'area Avvisi e Concorsi. Tale ammissione/esclusione dalle prove d'esame ha valore di notifica a tutti gli effetti nei confronti di tutti i candidati presenti alla prova medesima.
Il superamento dell'eventuale prova preselettiva costituirà requisito essenziale di ammissione al concorso unitamente ai requisiti specifici di ammissione.
La votazione conseguita nella predetta prova non concorrerà alla formazione del punteggio finale di merito.

**COMMISSIONE ESAMINATRICE**
La Commissione esaminatrice sarà nominata da questa Azienda con le modalità e nella composizione stabilite dal D.P.R. 220/2001.

**VALUTAZIONE TITOLI E PROVE D'ESAME**
I punteggi per i titoli e le prove di esame sono complessivamente 100, così ripartiti:

a) 40 punti per i titoli;
b) 60 punti per le prove di esame.

I punteggi per le prove di esame sono così ripartiti:
a) 30 punti per la prova pratica;
b) 30 punti per la prova orale.

I punteggi per la valutazione dei titoli sono ripartiti come appresso indicato:
a) 20 punti per i titoli di carriera;
b) 3 punti per i titoli accademici e di studio;
c) 2 punti per pubblicazioni e titoli scientifici;
d) 15 punti per il curriculum formativo e professionale.

Per la valutazione dei titoli, la Commissione dovrà attenersi ai principi previsti dall'art. 11 del D.P.R. 220/2001, fermo restando che il requisito specifico di ammissione al concorso non costituirà oggetto di valutazione, né attribuzione di punteggio.

**PROVE DI ESAME**
Le prove d'esame, che si articoleranno in una prova pratica e una prova orale, saranno volte nel loro complesso ad accertare e valutare le conoscenze tecnico-specialistiche e le competenze caratteristiche attitudinali possedute dal candidato, in relazione alle caratteristiche e alle peculiarità del ruolo da ricoprire.

a) **PROVA PRATICA**: consiste nell'esecuzione di tecniche specifiche connesse alla qualificazione professionale richiesta, ivi compresa simulazione di guida di autombulanza in situazione di emergenza, nonché accertamento della conoscenza e dell'uso della strumentazione in dotazione al mezzo. La prova si intende superata con la votazione di almeno 21/30.

b) **PROVA ORALE:** Colloquio sulle materie oggetto della prova pratica. La prova si intende superata con la votazione di almeno 21/30.

I candidati che non si presenteranno a sostenere le prove di esame, qualunque ne sia la causa, saranno esclusi dalla procedura concorsuale.

**SVOLGIMENTO DELLE PROVE**
La data, l'ora ed il luogo delle prove saranno pubblicate non meno di venti giorni prima della sua effettuazione, sul sito internet Aziendale: http://www.aslnapoli1centro.it nell'apposito link "Concorsi e Avvisi", e avrà valore di notifica a tutti gli effetti.

**FORMULAZIONE DELLA GRADUATORIA**
La Commissione, al termine delle prove d'esame, formula la graduatoria di merito dei candidati.
E' escluso dalla graduatoria il candidato che non abbia conseguito in ciascuna delle prove di esame la prevista valutazione di sufficienza.
La graduatoria sarà approvata con apposito atto dal Direttore Generale e sarà pubblicata sul sito internet Aziendale http://www.aslnapoli1centro.it nell'area Avvisi e Concorsi e varrà quale notifica agli interessati dell'esito del Concorso.

**CONFERIMENTO DEI POSTI**
I vincitori del concorso saranno invitati dall'Amministrazione a presentare, i documenti che l'Amministrazione stessa indicherà con specifica richiesta al fine di poter procedere alla stipula del contratto di lavoro individuale nel quale sarà indicata la data di inizio del servizio.
Gli aspiranti nominati vincitori del concorso dovranno assumere servizio entro 30 gg dalla data di nomina. Decadrà dalla nomina stessa colui che, senza giustificato motivo riconosciuto dall'Amministrazione, non assume servizio entro il termine predetto.
Nel caso di decadenza o di rinuncia del nominato, l'Amministrazione si riserva la facoltà di procedere, entro i termini di validità della graduatoria, alla nomina, secondo l'ordine della stessa, di altri candidati.
Ai vincitori sarà attribuito il trattamento economico e normativo previsto dal C.C.N.L. del personale del comparto del Servizio Sanitario Nazionale.
Ai fini giuridici ed economici la nomina decorre dalla data dell'effettiva immissione in servizio.

**NORME FINALI**
L'Azienda si riserva la facoltà, per legittimi motivi, di modificare, sospendere, o revocare in tutto o in parte il presente concorso o riaprire e/o prorogare i termini di presentazione delle domande, a suo insindacabile giudizio e in qualsiasi momento, senza che gli aspiranti e/o i graduati possono sollevare eccezioni, diritti o pretese e senza l'obbligo di notifica ai singoli concorrenti del relativo provvedimento.
L'assunzione in servizio dei vincitori potrebbe essere temporaneamente sospesa o ritardata in relazione ad eventuali norme che stabilissero il blocco delle assunzioni.
Per quanto non esplicitamente previsto nel presente bando si fa riferimento alla normativa vigente.
Il presente bando sarà integramente pubblicato sul sito internet Aziendale all'indirizzo: http://www.aslnapoli1centro.it, nell'area Avvisi e Concorsi dopo la pubblicazione sulla Gazzetta Ufficiale della Repubblica Italiana – IV Serie Speciale.
Per ulteriori informazioni gli interessati potranno rivolgersi alla **U.O.C. Gestione Risorse Umane – Via Comunale del Principe, 13/a - 80145 – Napoli - Tel. 081/2542211 – 2152 – 2390 – 2494.**

**Il Direttore Generale**
dott. ing. Ciro **Verdoliva**



fonte: http://burc.regione.campania.it

## ALLEGATO 1

**Modalità e condizioni per la registrazione e compilazione on line della domanda di partecipazione al Concorso pubblico, per titoli ed esami, per la copertura a tempo indeterminato di n. 20 posti di Operatore Tecnico Specializzato – Autista di Ambulanza Ctg. B) Livello Economico Bs) di cui 6 posti riservati ai volontari delle forze armate congedati senza demerito.**

Leggere attentamente il bando prima di procedere alla compilazione della domanda di partecipazione al concorso.
La procedura di presentazione della domanda potrà essere effettuata 24 ore su 24, salvo momentanee interruzioni per manutenzioni del sistema, anche non programmate, tramite qualsiasi personal computer collegato alla rete internet e dotato di uno dei seguenti browser di navigazione aggiornati all'ultima versione disponibile: Google Chrome o Mozilla Firefox.
Si consiglia di non inoltrare la domanda in prossimità delle ultime ore del giorno utile per la presentazione, per evitare sovraccarichi del sistema, dei quali l'Amministrazione non assume alcuna responsabilità.
L'utilizzo del sistema di iscrizione dovrà avvenire seguendo scrupolosamente le indicazioni.
Si declina ogni responsabilità in caso di uso improprio.

**Fase 1: Registrazione nel sito aziendale**
**1)** Accedere al sito web: https://aslnapoli1centro.selezionieconcorsi.it.
**2)** Effettuare l'iscrizione al portale, cliccando su "**REGISTRATI**" nella home page. Per l'iscrizione, dovranno essere forniti tutti i dati identificativi e dovrà essere allegato un documento di riconoscimento in corso di validità. **Fare attenzione al corretto inserimento dell'indirizzo di posta elettronica, in quanto alla stesso verranno inviate le credenziali di accesso al portale di iscrizione on line dei concorsi e tutte le informazioni relative alla procedura concorsuale**.
**3)** Attendere la mail di registrazione. Collegarsi al link, ivi indicato, per attivare l'iscrizione. Solo dopo l'attivazione, è possibile inserire il codice fiscale e la password trasmessa con la mail di registrazione per accedere al portale. É possibile modificare la password, una volta compiuto l'accesso al portale.

**Fase 2: Candidatura on line al concorso pubblico**
**1)** Dopo aver inserito Codice fiscale e Password e cliccato su "**ACCEDI**", selezionare la voce "**Partecipa ad una selezione o concorso**", per accedere ai concorsi attivi.
**2)** Una volta selezionato il concorso a cui si intende partecipare, cliccare l'icona "**PARTECIPA**".
**3)** Compilare le pagine di registrazione della domanda, attraverso i seguenti 3 passi:
**► Passo 1 di 3**
prevede la compilazione dei seguenti dati:
○ requisiti generali;
○ requisiti specifici;
○ eventuale dichiarazione di ausili necessari e/o richiesta di tempi aggiuntivi per l'espletamento delle prove ex art. 20 L. 104/1992 unitamente alla produzione, mediante upload, della documentazione medica attestante lo stato di disabilità;
○ eventuale dichiarazione di invalidità uguale o superiore al 80% che esonera dalla preselezione, unitamente alla produzione, mediante upload, della documentazione medica attestante lo stato di invalidità;
dichiarazioni e consensi;



fonte: http://burc.regione.campania.it

► **Passo 2 di 3**

prevede la compilazione dei seguenti dati e l'inserimento degli allegati:

○ titoli di carriera;

○ titoli accademici e di studio;

○ pubblicazioni e titoli scientifici;

○ curriculum formativo e professionale;

○ titoli di preferenza, di precedenza e di riserva, nonché le preferenze per gli ambiti di reclutamento;

○ allegati alla domanda;

► **Passo 3 di 3**

permette di verificare la correttezza dei dati inseriti e di generare la domanda, cliccando su "**CREA DOMANDA**".

**4)** Una volta creata la domanda, aprire e stampare la domanda;

**5)** Firmare la domanda;

**6)** Scansionare l'intera domanda firmata (la scansione della domanda firmata dovrà essere in formato PDF, in modalità bianco e nero, di dimensione non superiore a **5MB**) e salvarla nel pc;

**7)** Recuperare la domanda firmata e scansionata, cliccando sul tasto "**Scegli file**";

**8)** Cliccare su "**ALLEGA**" per allegare la domanda firmata;

**9)** Cliccare su "**INVIA CANDIDATURA**" per completare l'iscrizione al concorso.

La domanda verrà considerata presentata nel momento in cui il candidato riceverà una mail di conferma dell'avvenuta candidatura con allegata la domanda firmata, contenente i dati inseriti, completa del numero identificativo - numero di protocollo, data e ora di invio.

La mancata ricezione della mail di conferma sta a significare che la domanda non è stata inviata e la candidatura non è andata a buon fine.

Per ritirare o apportare modifiche alla domanda già inviata, il candidato potrà, nella sezione "**CONTROLLA LE TUE PARTECIPAZIONI**", cliccare su "**RITIRA CANDIDATURA**" e decidere se mantenere o meno i dati immessi per riformulare eventualmente una nuova domanda di partecipazione entro i termini consentiti, ripetendo le operazioni indicate nella "Fase 2: Candidatura on line al concorso pubblico".

Nel caso in cui il candidato intenda apportare modifiche alla domanda non ancora inviata ma generata con protocollo, il candidato potrà, nella sezione "**CONTROLLA LE TUE PARTECIPAZIONI**", cliccare su "**MODIFICA**" e decidere se mantenere o meno i dati immessi per riformulare e quindi inviare la candidatura entro i termini consentiti, ripetendo le operazioni indicate nella "Fase2: Candidatura on line al concorso pubblico".

**ASSISTENZA TECNICA:**

Per l'assistenza tecnica sulla procedura di compilazione della domanda on line è possibile contattare l'Help Desk dalle ore 9:00 alle 13:00 e dalle ore 16:00 alle 18:00 dal lunedì al venerdì al numero 0971/58452.

**AZIENDA SANITARIA LOCALE NAPOLI**

**Via Comunale del Principe 13/a**

**– 80145 Napoli –**

**CF Partita IVA 0632813211**

**Avviso Pubblico, per titoli e colloquio, per il conferimento di incarico quinquennale di Direzione della Struttura Complessa "Medicina e Chirurgia d'Accettazione e d'Urgenza" del P.O. Ospedale del Mare.**

In esecuzione della deliberazione n° 1118 del 05/08/2021 ai sensi e per gli effetti delle norme dettate dal D.P.R. 484/97 in materia di requisiti e criteri di accesso al secondo livello dirigenziale per il personale del ruolo sanitario del S.S.N. nonché dal D.Lgs. 502/92, per quanto d'interesse, in materia di disciplina della dirigenza medica, mutuati, in ottemperanza alle innovazioni in materia concorsuale introdotte dal D.L. n. 158/2012 convertito con modificazioni dalla L. n. 189/2012, è indetto Avviso Pubblico, per titoli e colloquio, per il conferimento dell'incarico quinquennale di Direzione della Struttura Complessa di seguito indicata, nel rispetto delle garanzie di parità e pari opportunità tra uomini e donne statuite dall'art. 7 co.1 del D.Lgs. 30/3/2001 n.165 in materia di norme generali sull'ordinamento del lavoro alle dipendenze delle amministrazioni pubbliche:

**n. 1 posto** di Direttore dell'U.O.C. "Medicina e Chirurgia d'Accettazione e d'Urgenza" del del P.O. Ospedale del Mare.

**Ruolo**: Medico

**Profilo professionale**: Dirigente Medico

**Categorie (art. 4, DPR 484/97):**

- Categoria professionale dei medici:
  - Area medica e delle specialità mediche.

**Disciplina**: Medicina e Chirurgia d'Accettazione e d'Urgenza.

**Profilo Professionale:**

Competenze professionali e manageriali, conoscenze scientifiche e attitudini ritenute necessarie all'assolvimento dell'incarico:

- Capacità di predisporre percorsi assistenziali all'interno dell'Unità Operativa, basati su linee guida professionali ed organizzative, che rendano uniforme ed appropriata in termini di setting assistenziale, qualitativi e quantitativi l'erogazione di prestazioni nell'ambito della disciplina;



fonte: http://burc.regione.campania.it

ppare nuovi modelli organizzativi che ottimi ari setting assistenziali all'interno del Presidio Ospedaliero, nel rispetto della più ampia sicurezza per pazienti ed operatori;

- competenza nello sviluppo di processi di miglioramento continuo della qualità assistenziale e dell'esito delle cure approntate, con sviluppo di indicatori;
- capacità di realizzare e gestire percorsi diagnostico-terapeutici in collaborazione con le altre strutture aziendali ospedaliere e territoriali;
- esperienza nella predisposizione di linee guida professionali e organizzative che siano alla base dei percorsi diagnostico-terapeutici, con coinvolgimento della rete territoriale;
- attitudine alla predisposizione di protocolli basati su linee guida professionali e organizzative che orientino le prestazioni erogate all'interno dell'Azienda all'uso costante degli strumenti previsti per la farmaceutica e i dispositivi medici, secondo la metodica di budget;
- capacità di instaurare e mantenere un clima interno che favorisca la crescita delle conoscenze e delle competenze di tutti i collaboratori e che faccia percepire agli utenti un'immagine positiva della qualità dell'assistenza ricevuta;
- capacità di instaurare relazioni strutturate nei confronti di tutti i portatori di interesse;
- conoscenze e condivisione degli obiettivi che la Regione stessa pone in capo all'Azienda Sanitaria;
- padronanza dei principali strumenti di Gestione per Obiettivi, con particolare riferimento alla negoziazione di budget;
- esperienza in funzioni di responsabilità gestionale ed organizzativa;
- esperienza professionale, conoscenza dei principali protocolli diagnostico-terapeutici e dei relativi sistemi di gestione, nonché le conoscenze in ordine alla gestione informatica dei servizi;
- continuità e contenuti delle iniziative di aggiornamento e formazione professionale;
- maturata esperienza in attività didattica e formativa negli specifici corsi di Laurea;
- originalità e continuità della produzione scientifica specifica della disciplina;
- conoscenze e competenze in ambito del governo clinico;
- competenza nella gestione del massimo afflusso di pazienti per eventi naturali;
- competenze nell'ambito del farmaco-economia; competenze nella definizione e gestione del budget;
- esperienza nella gestione delle riunioni e lavori di gruppo;
- capacità negoziale;
- conoscenza e utilizzo delle tecniche informatiche ai fini dell'interrogazione dei data base aziendali e regionali.

Il Direttore della UOC di Medicina e Chirurgia di Accettazione ed Urgenza deve prevedere la Direzione del Pronto Soccorso, dell'O.B.I. e della Medicina e Chirurgia di Accettazione ed Urgenza (codice 51) dell'Ospedale del Mare.



fonte: http://burc.regione.campania.it

**a Struttura**

L'incarico verrà espletato presso il Presidio Ospedaliero Ospedale del Mare, il quale è costituito da 28 unità operative complesse, 5 unità operative semplici, nonché 9 unità operative dipartimentale.
Insiste su un territorio provinciale di circa Kmq 128 e circa 992.549 abitanti. Il presidio ospedaliero disporrà di 448 posti letto, di cui 388 posti letti per ricovero ordinario, 23 posti letto per day Hospifal, 37 posti letto per attività di Day Surgery Sono previste attività ambulatoriali polispecialistiche.
È previsto l'accesso al Pronto Soccorso sia diretto sia per il tramite del 118 la cui Centrale Operativa sarà allocata presso lo stesso Ospedale del Mare.
La dotazione organica della UOC di Medicina e Chirurgia di Accettazione e Urgenza sarà determinata sulla base degli standard definiti dal Decreto del Commissario ad Acta per la prosecuzione del Piano di Rientro n. 67 del 14.07.2016.
L'attività della UOC di Medicina e Chirurgia di Accettazione ed Urgenza sarà contrassegnata da innovazioni di natura concettuale e tecnologica.
Indirizzi Strategici:
Nei prossimi anni ci si aspetta che la UOC di Medicina e Chirurgia di Accettazione ed Urgenza del P.O. Ospedale del Mare sia in grado di:
- sviluppare la competenza nel campo della Medicina e Chirurgia di Accettazione ed Urgenza;
- integrare le proprie competenza nel campo della di Medicina e Chirurgia di Accettazione ed Urgenza con quelle delle altre UOC dell'ASL Napoli 1 Centro;
- formare e mantenere le competenze di un'equipe in grado di intervenire nell'intero prospetto della di Medicina e Chirurgia di Accettazione ed Urgenza;
- essere una Struttura affidabile per gli organismi istituzionali, le società scientifiche, l'industria, la società civile, allo scopo di contribuire ai processi di innovazione tecnologica e organizzativa nel rispetto dell'interesse primario del paziente e della comunità dei cittadini.

**Requisiti generali per l'ammissione:**

**a)** Cittadinanza italiana, salve le equiparazioni stabilite dalle leggi vigenti, o cittadinanza di uno dei Paesi dell'Unione europea.

**b)** Idoneità fisica all'impiego. Il requisito dell'idoneità fisica sarà accertato a cura dell'Azienda prima della immissione in servizio;

**c)** Età: Il candidato, all'atto della scadenza del Bando, dovrà dichiarare analiticamente gli anni di servizio effettivamente prestati alla stregua delle disposizioni in materia di limite massimo di età per il collocamento a riposo stabilito dall'art. 15 – *novies* del D. Lgs. n. 502/92: "*Il limite massimo di eta' per il collocamento a riposo dei dirigenti medici e del ruolo sanitario del Servizio sanitario nazionale, ivi compresi i responsabili di struttura complessa, è stabilito al compimento del sessantacinquesimo anno di eta', ovvero, su istanza dell'interessato, al maturare del*



fonte: http://burc.regione.campania.it

*no di servizio effettivo. In ogni caso il limite o' superare il settantesimo anno di età …".*

**Requisiti specifici per l'ammissione:**

**a)** Diploma di Laurea in Medicina e Chirurgia;

**b)** Iscrizione all'Albo professionale corrispondente. L'iscrizione all'albo professionale di uno dei Paesi dell'Unione europea consente la partecipazione alla Selezione, fermo restando l'obbligo dell'iscrizione all'albo in Italia prima dell'assunzione in servizio;

**c)** Anzianità di servizio di sette anni, di cui cinque nella disciplina o disciplina equipollente, e specializzazione nella disciplina a concorso, ovvero in una disciplina equipollente, ovvero anzianità di servizio di dieci anni nella disciplina, *ex* art.5, comma 1 *lett b*) del DRP 484/97. Le Discipline equipollenti sono individuate dal D.M. della Sanità 30/01/1998 e successive modifiche ed integrazioni. L'anzianità di servizio utile per l'accesso deve essere maturata secondo quanto disposto dall'art. 10 del DPR 484/1997.

**d)** Per la determinazione e la valutazione dell'anzianità di servizio utile per l'accesso si farà riferimento a quanto previsto negli art.10,11,12 e 13 del DPR 484/97. L'eventuale servizio prestato in regime convenzionale a rapporto orario presso le strutture a diretta gestione delle Aziende Sanitarie e del Ministero della Sanità in base ad accordi nazionali sarà valutato ai sensi del D.M. 23/03/2000 n. 184;

**e)** Curriculum ai sensi dell'art. 8 del D.P.R. 484/1997 in cui sia documentata una specifica attività professionale ed adeguata esperienza specifica nella disciplina a concorso**;**

**f)** Attestato di formazione manageriale di cui all'art. 5, co. 1, lett. d) del DPR 484/97, come modificato dall'articolo 16-quinquies D.Lgs. 502/92, deve essere conseguito dai dirigenti con incarico di direzione di struttura complessa entro un anno dall'inizio dell'incarico; il mancato superamento del primo corso, attivato dalla regione successivamente al conferimento dell'incarico, determina la decadenza dall'incarico stesso (ex art. 15, co. 8 D.Lgs. 502/92); ovvero il candidato dovrà certificare la frequeza ad uno dei corsi attivati dalle Regioni ex art. 16 quinquies D.Lgs. 502/1992.

Tutti i suddetti requisiti devono essere posseduti alla data di scadenza del termine stabilito per la presentazione delle domande di ammissione e la mancanza, anche di uno solo dei suddetti requisiti, comporta la **esclusione** dalla Selezione Pubblica.

Non possono partecipare alla Selezione coloro che siano stati esclusi dall'elettorato attivo e coloro che siano stati destituiti o dispensati dall'impiego presso Pubbliche Amministrazioni**.**

**Domanda di ammissione:**

Nella domanda di ammissione, indirizzata al Direttore Generale dell'Azienda Sanitaria Locale Napoli 1 Centro, il candidato, **pena l'esclusione** dalla procedura selettiva, consapevole delle responsabilità

...enza dai benefici eventualmente conseguiti ... di falsità di atti e dichiarazioni mendaci ai sensi dall'art. 76 del DPR n. 445/2000 e s.m.i., deve dichiarare:

a) Cognome e nome, data e luogo di nascita, residenza e codice fiscale;
b) Il possesso della cittadinanza italiana o equivalente;
c) Il Comune di iscrizione nelle liste elettorali ovvero i motivi della loro non iscrizione o cancellazione dalle liste medesime;
d) Le eventuali condanne penali riportate o di non aver riportato condanne penali, ovvero gli eventuali procedimenti penali in corso;
e) Il titolo di studio posseduto;
f) Il possesso dei requisiti generali e specifici di ammissione alla Selezione;
g) I servizi prestati, con l'indicazione analitica delle Amministrazioni presso le quali ha svolto l'attività lavorativa precisando la disciplina nella quale è stato prestato il servizio e gli eventuali Incarichi conferitigli (posizioni funzionali o qualifiche) indicandone i periodi di durata e l'eventuale causa di risoluzione di precedenti rapporti di pubblico impiego;
h) L'anzianità complessiva di servizio maturata alla stregua dei principi e criteri dettati dall'art. 10 e ss. del D.P.R. n. 484/97, comprensiva del servizio militare, laddove ricongiunto;
i) L'autorizzazione ai sensi del D.Lgs. n. 196/2003 e del G.D.P.R. 2016/679 al trattamento dei dati personali;
j) Il domicilio presso il quale deve essere fatta pervenire ogni necessaria comunicazione inerente la Selezione.

Gli aspiranti hanno l'obbligo di comunicare gli eventuali cambiamenti di indirizzo. L'amministrazione non assume responsabilità per la dispersione di comunicazione dipendente da inesatta indicazione del recapito da parte del concorrente oppure da mancata o tardiva comunicazione del cambiamento dell'indirizzo indicato nella domanda, né per eventuali disguidi postali o telegrafici o comunque imputabili a fatto di terzi oppure a caso fortuito o forza maggiore.
L'omissione, anche parziale, delle dichiarazioni succitate nonché la mancata sottoscrizione della domanda di partecipazione, comportano **l'esclusione dalla Selezione**.

**Documentazione da allegare alla domanda:**
Alla domanda di ammissione i candidati devono allegare i seguenti documenti:

1) attestatazione relativa alla tipologia qualitativa e quantitativa delle prestazioni effettuate dal candidato; a tale proposito si precisa che in merito alla specifica attività professionale, l'art. 6 del D.P.R. 484/97 stabilisce quanto segue:
*"(omissis) le casistiche devono essere riferite al decennio precedente alla data di pubblicazione nella Gazzetta Ufficiale della Repubblica italiana dell'avviso per l'attribuzione dell'incarico e devono essere*



fonte: http://burc.regione.campania.it

*ore sanitario sulla base della attestazione del di* *'le*

*del competente dipartimento o unità operativa della unità sanitaria locale o dell'azienda ospedaliera".*

Si ricorda che tale dichiarazione non può essere autocertificata;

2) nel caso in cui vengano prodotti lavori scientifici, il candidato dovrà evidenziare sulle pubblicazioni il proprio nome. Le pubblicazioni devono essere edite a stampa, e deve essere chiaramente evidenziata la parte che riguarda l'apporto del candidato, muniti della specifica dichiarazione che attesti la conformità all'originale, resa ai sensi della normativa vigente in materia (art. 19 e 47- DPR 28/12/2000, n° 445);
3) copia fotostatica, ancorché non autenticata, di un documento di identità del sottoscrittore;
4) tutte le eventuali certificazioni relative ai titoli che i candidati ritengano opportuno presentare agli effetti della valutazione di merito e della formazione dell'elenco degli idonei.

Non è ammesso alcun riferimento a documentazione esibita per la partecipazione a precedenti procedure selettive o, comunque, già esistente agli atti di questa Amministrazione.

Ai fini della valutazione di merito per la formulazione dell'elenco degli idonei saranno considerati esclusivamente i titoli formalmente documentati o autocertificati.

I titoli di studio, qualora siano stati conseguiti all'estero, devono essere riconosciuti in Italia mediante provvedimento ministeriale. In tal caso è necessario allegare in originale il Decreto o certificare, mediante dichiarazione sostitutiva la data e gli estremi del Decreto stesso.

I documenti e i titoli redatti in lingua straniera, escluse le pubblicazioni, devono essere corredati da una traduzione in lingua italiana, certificata conforme al testo straniero dalle competenti autorità diplomatiche o consolari, ovvero da un traduttore ufficiale. In mancanza, l'Azienda non procederà alla relativa valutazione.

É riservata a questa Amministrazione la facoltà di richiedere quelle integrazioni, rettifiche e regolarizzazioni di documenti che saranno legittimamente attuabili e necessarie.

L'Amministrazione procederà ad effettuare idonei controlli sulla veridicità delle dichiarazioni sostitutive rese, con conseguente decadenza dai benefici conseguiti, in caso di non veridicità del contenuto delle stesse, ed applicazione delle sanzioni penali previste per le ipotesi di falsità in atti e dichiarazioni mendaci.

**MODALITA' E TERMINI PER LA PRESENTAZIONE**

La domanda di partecipazione all'Avviso, deve essere indirizzata al Direttore Generale dell'**Azienda Sanitaria Locale Napoli 1 Centro – U.OC. Gestione Risorse Umane – Via Comunale del Principe, 13/A - 80145 Napoli.** Il termine per la presentazione della domanda di partecipazione al presente avviso scade il 30° giorno successivo a quello della data di pubblicazione dell'estratto del presente bando sulla Gazzetta Ufficiale della Repubblica Italiana – IV Serie Speciale. Qualora detto giorno sia festivo il termine è prorogato al giorno successivo non festivo.



fonte: http://burc.regione.campania.it

cipazione all'Avviso va presentata, **a pena** te procedura telematica, accedendo al seguente indirizzo web: https://aslnapoli1centro.selezionieconcorsi.it**,** compilando lo specifico modulo on line secondo le istruzioni riportate nell'**ALLEGATO 1** che costituisce parte integrante del presente bando.

**È esclusa ogni altra forma di presentazione o trasmissione. Pertanto eventuali domande pervenute con altre modalità non verranno prese in considerazione.**

La validità ed ammissibilità delle domande pervenute è subordinata all'utilizzo di una casella di posta elettronica certificata (P.E.C.), esclusivamente **personale**, **pena l'esclusione** dalla partecipazione all'Avviso.

La domanda potrà essere sottoscritta nei seguenti modi:

- sottoscrizione con firma digitale del candidato, corredata da certificato,
- sottoscrizione della domanda con firma autografa del candidato e successiva scansione della stessa.

La validità di ricezione della corrispondenza è attestata dalla ricevuta di avvenuta consegna.

L'amministrazione non assume responsabilità in caso di impossibilità di apertura dei file.

Nella domanda di ammissione all'Avviso, REDATTA MEDIANTE PROCEDURA TELEMATICA, gli interessati devono dichiarare, sotto la propria responsabilità e consapevoli delle sanzioni penali previste dall'art. 76 del D.P.R. 445/2000 e ss.mm.ii., quanto segue:

I servizi con l'esatta denominazione dell'Ente presso il quale il servizio è stato prestato, le qualifiche rivestite, le discipline nelle quali i servizi sono stati prestati, il tipo di rapporto di lavoro (tempo pieno, tempo definito, part-time), le date di inizio e finale dei relativi periodi di attività, nonché le eventuali interruzioni (aspettativa senza assegni, sospensione cautelare, etc.) e quanto altro necessario per valutare il servizio stesso. Anche nel caso di autocertificazione di periodi di attività svolte in qualità di borsista, di incarico libero/professionali, etc. occorre indicare con precisione tutti gli elementi indispensabili alla valutazione. In caso di servizio prestato nell'ambito del S.S.N. deve essere precisato se ricorrono o meno le condizioni di cui all'ultimo comma dell'art. 46 del D.P.R. 761/79, in presenza delle quali il punteggio deve essere ridotto. In caso positivo l'attestazione deve precisare la misura della riduzione del punteggio.

In carenza o comunque in presenza di dichiarazioni non in regola, o che non permettano di avere informazioni precise sul titolo o sui servizi, non verrà tenuto conto delle dichiarazioni rese.

Si precisa, inoltre, che l'eventuale autocertificazione di conformità all'originale deve essere apposta su ogni documento presentato, possibilmente a tergo. Non saranno prese in considerazione dichiarazioni generiche che rendano impossibile o dubbio l'abbinamento del relativo documento prodotto.

Si precisa che, ai sensi dell'art. 71 del D.P.R: 445/2000, l'Amministrazione procederà ad effettuare idonei controlli sulla veridicità delle dichiarazioni sostitutive eventualmente rese. Qualora dal



fonte: http://burc.regione.campania.it

non veridicità del contenuto delle dichiar al rapporto di impiego conseguito sulla base della documentazione suddetta.

Non è ammesso alcun riferimento a documentazione esibita per la partecipazione a precedenti concorsi o comunque esistenti agli atti di questa Azienda Sanitaria.

**TERMINI DI SCADENZA**

La procedura telematica per la presentazione della domanda sarà attiva a partire dal giorno successivo alla pubblicazione dell'estratto del presente bando sulla Gazzetta Ufficiale della Repubblica Italiana, previa pubblicazione integrale sul Bollettino Ufficiale della Regione Campania e verrà automaticamente disattivata alle ore 23:59 del giorno di scadenza. Qualora detto giorno sia festivo, il termine viene prorogato al primo giorno successivo non festivo.

Il termine fissato per la presentazione della domanda è perentorio. Dopo tale termine non sarà più possibile eseguire la compilazione on line della domanda di partecipazione, né apportare aggiunte o modifiche alla stessa. L'Azienda non assume responsabilità per eventuali disguidi tecnici o imputabili a terzi, forza maggiore o caso fortuito; si consiglia pertanto di inoltrare la domanda con congruo anticipo.

Le domande devono essere complete della documentazione richiesta.

**Sorteggio dei Componenti della Commissione di valutazione.**

La Commissione di Valutazione, ai sensi dell'art. 15, co. 7 bis, del D. Lgs. n. 502/92 così come novellato dalla lett. d) del comma 1) dell'art. 4 del D. L. n. 158/2012, come sostituito dalla Legge di conversione n. 189/2012, sarà composta dal Direttore Sanitario dell'Azienda che indice l'Avviso, quale componente di diritto, e da tre Direttori di Struttura Complessa nella disciplina oggetto del bando individuati tramite sorteggio dall'elenco nazionale nominativo dei Direttori di Struttura Complessa appartenenti al Servizio Sanitario Nazionale pubblicato dal Ministero della Salute sul rispettivo sito istituzionale. Le operazioni di sorteggio sono pubbliche e verranno date le necessarie informazioni, del giorno e dell'ora delle operazioni, mediante pubblicazione sul sito web dell'Azienda.

**Commissione di valutazione ed accertamento idoneità.**

L'accertamento del possesso dei requisiti è effettuato dalla Commissione di valutazione nominata. La precitata Commissione, costituita secondo le modalità innanzi descritte, sulla base dell'analisi comparativa dei curricula, dei titoli professionali posseduti, avuto riguardo alle necessarie competenze organizzative e gestionali, dei volumi dell'attività svolta, dell'aderenza al profilo ricercato e degli esiti di un colloquio, procederà alla predisposizione della terna dei candidati idonei formata sulla base dei migliori punteggi attribuiti. Ai candidati non risultati in possesso dei requisiti previsti dal Bando verrà comunque notificata la non ammissione alla Selezione.

La sede, la data e l'ora del colloquio sarà comunicata ai candidati risultati in possesso dei requisiti richiesti dal presente Avviso, con lettera raccomandata con avviso di ricevimento non meno di quindici giorni prima, ovvero tramite Pec all'indirizzo opportunamente indicato nell'istanza, nel caso



fonte: http://burc.regione.campania.it

candidati. Qualora il numero di candidati de in questione saranno rese note ai candidati mediante pubblicazione sul sito Web Aziendale.

I candidati che non si presenteranno a sostenere il colloquio nel giorno, nell'ora e nella sede stabiliti, saranno dichiarati rinunciatari all'avviso, qualunque sia la causa dell'assenza, anche se non dipendente dalla volontà dei singoli aspiranti. I candidati dovranno presentarsi al colloquio muniti di documento di identità personale, in corso di validità.

Prima di procedere al colloquio ed alla valutazione dei titoli, la Commissione stabilirà preventivamente i criteri di valutazione, tenuto conto delle specificità proprie del posto da ricoprire.

La Commissione, salvo diversa disposizione della Regione Campania che dovesse intervenire prima dell'avvio della procedura selettiva, relativamente al punteggio da attribuire, ricorrerà al Decreto Dirigenziale - Direzione Generale Tutela della Salute Regione Campania - n. 49 del 15/03/2017 (BURC n. 22 del 12/03/2018) – "*Linee Guida per il conferimento degli incarichi di direttore di struttura complessa relativi alla dirigenza medica, medico veterinaria e sanitaria non medica, delle aziende sanitarie e degli enti del SSR in applicazione art. 15 comma 7 bis del D.Lgs. 502 del 1992*", e per l'effetto, per la valutazione dei curricula e del colloquio, disporrà di complessivi 100 punti così ripartiti:

MACROAREA CURRICULUM punti 40:

titoli di carriera: punti 20;

titoli accademici e di studio: punti 6;

pubblicazioni e titoli scientifici: punti 4;

curriculum formativo e professionale: punti 10;

MACROAREA COLLOQUIO: punti 60

I contenuti del curriculum professionale, valutabili per l'accertamento dell'idoneità, concernono le attività professionali, di studio, direzionali – organizzative, con riferimento:

- alla tipologia delle istituzioni in cui sono allocate le strutture presso le quali il candidato ha svolto la sua attività e alla tipologia delle prestazioni erogate dalle strutture medesime;
- alla posizione funzionale del candidato nelle strutture ed alle sue competenze con indicazione di eventuali specifici ambiti di autonomia professionale con funzioni di direzione;
- alla tipologia qualitativa e quantitativa delle prestazioni effettuate dal candidato;
- ai soggiorni di studio o di addestramento professionale per attività attinenti alla disciplina in rilevanti strutture italiane o estere di durata non inferiore a tre mesi con esclusione dei tirocini obbligatori;
- all'attività didattica presso corsi di studio per il conseguimento di Diploma universitario, di Laurea o di Specializzazione ovvero presso scuole per la formazione di personale sanitario con indicazione delle ore annue di insegnamento;
- alla partecipazione a corsi, congressi, convegni e seminari, anche effettuati all'estero, nonché alle pregresse idoneità nazionali.



fonte: http://burc.regione.campania.it

el curriculum è presa in considerazione, ca strettamente pertinente alla disciplina pubblicata su riviste italiane o straniere caratterizzate da criteri di filtro nell'accettazione dei lavori nonché il suo impatto sulla comunità scientifica.

Il colloquio è diretto alla valutazione delle capacità professionali del candidato nella specifica disciplina con riferimento anche alle esperienze professionali documentate nonché all'accertamento delle capacità gestionali, organizzative e di direzione con riferimento all'incarico da svolgere.

La Commissione, sulla base dell'analisi comparativa dei curricula, dei titoli professionali posseduti, avuto anche riguardo alle necessarie competenze organizzative e gestionali, dei volumi dell'attività svolta, dell'aderenza al profilo ricercato e degli esiti del colloquio, presenterà al Direttore Generale una terna di candidati idonei formata sulla base dei migliori punteggi attribuiti.

É fatto obbligo al candidato vincitore della Selezione di acquisire, ove non già posseduto, l'attestato di formazione manageriale di cui al D.P.R. 484/97 nel primo corso utile.

La nomina decorre, agli effetti giuridici ed economici, dalla data di effettiva immissione in servizio.

L'incarico ha durata quinquennale, nel rispetto della vigente normativa disciplinante i limiti massimi di età e di servizio per il collocamento a riposo dei responsabili di struttura complessa, implica il rapporto di lavoro esclusivo, dà titolo a specifico trattamento economico ed è rinnovabile per lo stesso periodo o per periodo più breve, previa verifica positiva da parte del competente Collegio Tecnico.

Ai sensi dell'art. 15 comma 7 ter D. lgs. 502/92 ss.mm.ii. l'incarico di direttore di struttura complessa è soggetto a conferma al termine di un **periodo di prova** di sei mesi, prorogabile di altri sei, a decorrere dalla data di nomina a detto incarico, sulla base della valutazione di cui al comma 5 del D. lgs 502/92

Il Dirigente, al quale viene affidato l'incarico di Direzione di Struttura Complessa è responsabile dell'efficace ed efficiente gestione delle risorse attribuite. I risultati della gestione sono sottoposti a verifica annuale tramite l'Organismo Aziendale competente. Il rinnovo è disposto, con provvedimento motivato, dal Direttore Generale previa verifica al termine dell'incarico delle attività professionali svolte e dei risultati raggiunti.

La verifica viene effettuata da un Collegio Tecnico nominato dal Direttore Generale. L'incarico può essere revocato nei casi disciplinati dall'art. 15 ter, co. 3 del D. Lgs. n. 502/92.

**Conferimento incarico**

Il candidato da nominare sarà individuato, con atto formale, dal Direttore Generale nell'ambito della terna proposta dalla Commissione; L'individuazione potrà riguardare, sulla base di analitica motivazione della decisione, anche uno dei due candidati che non hanno conseguito il miglior punteggio. Qualora nei due anni successivi alla data del conferimento dell'incarico, il dirigente dovesse dimettersi o decadere dall'incarico, l'Azienda procede alla sostituzione conferendo l'incarico ad uno dei due professionisti facenti parte della terna iniziale.



fonte: http://burc.regione.campania.it

di struttura complessa sarà attivato a seguito individuale di lavoro, con vincolo di esclusività, ai sensi del vigente CCNL area Dirigenza medica, e facoltà di rinnovo, previa verifica positiva da parte del Collegio Tecnico ai sensi delle vigenti disposizioni normative.

Il dirigente non confermato alla scadenza dell'incarico di direzione di struttura complessa è destinato ad altra funzione con il trattamento economico relativo alla funzione di destinazione previsto dal CCNL; contestualmente viene reso indisponibile un posto di organico del relativo profilo, (art. 15 d.lgs 502/92).

È fatto obbligo al candidato vincitore di acquisire l'attestato di formazione manageriale, di cui all'art.5 punto d) del DPR n. 484/1997, nel primo corso utile.

Il trattamento economico è quello previsto dal vigente CCNL per l'area della Dirigenza Medica e Veterinaria.

La nomina decorre, agli effetti giuridici ed economici, dalla data di effettiva assunzione in servizio.

L'immissione in servizio del vincitore potrebbe essere temporaneamente sospesa o ritardata in relazione ad eventuali norme che stabilissero il blocco o il rinvio delle assunzioni.

Il Direttore Generale si riserva, a suo insindacabile giudizio, la facoltà di prorogare, modificare, sospendere o revocare il presente Bando.

Al termine della procedura selettiva, i candidati non prescelti per l'incarico di Direzione di Struttura Complessa, trascorsi 60 giorni dalla data di conferimento dell'incarico da parte del Direttore Generale, salvo eventuale contenzioso in atto, potranno provvedere, a loro spese, al ritiro dei titoli e delle pubblicazioni presentate per la partecipazione alla Selezione.

Decorsi ulteriori sei mesi, salvo eventuale contenzioso in atto, l'ASL Napoli 1 Centro disporrà della documentazione presentata dai candidati secondo le proprie necessità senza che alla stessa possa essere imputata alcuna responsabilità. Per quanto non esplicitamente previsto nel presente Bando, si fa riferimento alla normativa vigente materia.

Per ulteriori informazioni i candidati potranno rivolgersi all'Ufficio Procedure Concorsuali presso il Servizio Gestione Risorse Umane dell'Azienda – Ufficio Dotazione organica, Concorsi e Mobilità, in via Comunale del Principe, 13/A - 80145 Napoli – tel. 081/2544803 – 2201 nei giorni feriali dal lunedì al venerdì dalle ore 9,00 alle ore 13,00.

**Il Direttore Generale**

***Dott. Ing. Ciro Verdoliva***



fonte: http://burc.regione.campania.it

# AZIENDA SANITARIA LOCALE NAPOLI 1 CENTRO

## ALLEGATO 1

**MODALITÀ' E CONDIZIONI PER LA REGISTRAZIONE E COMPILAZIONE ON LINE DELLA DOMANDA DI PARTECIPAZIONE ALL'AVVISO PUBBLICO, PER TITOLI E COLLOQUIO.**

Leggere attentamente il bando prima di procedere alla compilazione della domanda di partecipazione al concorso.
La procedura di presentazione della domanda potrà essere effettuata 24 ore su 24, salvo momentanee interruzioni per manutenzioni del sistema, anche non programmate, tramite qualsiasi personal computer collegato alla rete internet e dotato di uno dei seguenti browser di navigazione aggiornati all'ultima versione disponibile: Google Chrome o Mozilla Firefox.
Si consiglia di non inoltrare la domanda in prossimità delle ultime ore del giorno utile per la presentazione, per evitare sovraccarichi del sistema, dei quali l'Amministrazione non assume alcuna responsabilità.

L'utilizzo del sistema di iscrizione dovrà avvenire seguendo scrupolosamente le indicazioni.

Si declina ogni responsabilità in caso di uso improprio.

**Fase1: Registrazione nel sito aziendale**

1- Accedere al sito web **https://aslnapoli1centro.selezionieconcorsi.it**

2- Effettuare l'iscrizione al portale, cliccando su **"REGISTRATI"** nella home page. Per l'iscrizione, dovranno essere forniti tutti i dati identificativi e dovrà essere allegato un documento di riconoscimento in corso di validità. **Fare attenzione al corretto inserimento dell'indirizzo di posta elettronica certificata, in quanto alla stessa verranno inviate le credenziali di accesso al portale di iscrizione on line dei concorsi e tutte le informazioni relative alla procedura concorsuale.**

3- Attendere la mail di registrazione. Collegarsi al link, ivi indicato, per attivare l'iscrizione. Solo dopo l'attivazione, è possibile inserire il codice fiscale e la password trasmessa con la mail di registrazione per accedere al portale. É possibile modificare la password, una volta compiuto l'accesso al portale.

**Fase 2: Candidatura on line all'Avviso Pubblico**

1- Dopo aver inserito Codice fiscale e Password e cliccato su **"ACCEDI",** selezionare la voce **"Partecipa ad una selezione o concorso",** per accedere ai concorsi attivi.

2- Una volta selezionato il concorso a cui si intende partecipare, cliccare l'icona **"PARTECIPA".**



fonte: http://burc.regione.campania.it

3- Compilare le pagine di registrazione della domanda, attraverso i seguenti passi:

> **Passo 1 di 3**

*prevede la compilazione dei seguenti dati:*

- requisiti generali;
- requisiti specifici;
- eventuale dichiarazione di ausili necessari e/o richiesta di tempi aggiuntivi per l'espletamento delle prove ex art. 20 L. 104/1992 unitamente alla produzione, mediante upload, della documentazione medica attestante lo stato di disabilità;
- eventuale dichiarazione di invalidità uguale o superiore al 80% che esonera dalla preselezione, unitamente alla produzione, mediante upload, della documentazione medica attestante lo stato di invalidità;
- dichiarazioni e consensi;

> **Passo 2 di 3**

*prevede la compilazione dei seguenti dati e l'inserimento degli allegati:*

- titoli di carriera;
- titoli accademici e di studio;
- pubblicazioni e titoli scientifici;
- curriculum formativo e professionale;
- titoli di preferenza, di precedenza e di riserva, nonché le preferenze per gli ambiti di reclutamento;
- allegati alla domanda;

> **Passo 3 di 3**

*permette di verificare la correttezza dei dati inseriti e di generare la domanda, cliccando su* **"CREA DOMANDA".**

4- Una volta creata la domanda, aprire e stampare la domanda;

5- Firmare la domanda;

6- Scansionare l'intera domanda firmata (la scansione della domanda firmata dovrà essere in formato PDF, in modalità bianco e nero, di dimensione non superiore a **5MB)** e salvarla nel pc;

7- Recuperare la domanda firmata e scansionata, cliccando sul tasto **"Scegli file";**

8- Cliccare su **"ALLEGA"** per allegare la domanda firmata;

9- Cliccare su **"INVIA CANDIDATURA"** per completare l'iscrizione al concorso.

La domanda verrà considerata presentata nel momento in cui il candidato riceverà una pec di conferma dell'avvenuta candidatura con allegata la domanda firmata, contenente i dati inseriti, completa del numero identificativo - numero di protocollo, data e ora di invio.

La mancata ricezione della pec di conferma sta a significare che la domanda non è stata inviata e la candidatura non è andata a buon fine.



fonte: http://burc.regione.campania.it

Per ritirare o apportare modifiche alla domanda già inviata, il candidato potrà, nella sezione **"CONTROLLA LE TUE PARTECIPAZIONI",** cliccare su **"RITIRA CANDIDATURA"** e decidere se mantenere o meno i dati immessi per riformulare eventualmente una nuova domanda di partecipazione entro i termini consentiti, ripetendo le operazioni indicate nella "Fase2: Candidatura on line al concorso pubblico".

Nel caso in cui il candidato intenda apportare modifiche alla domanda non ancora inviata ma generata con protocollo, il candidato potrà, nella sezione **"CONTROLLA LE TUE PARTECIPAZIONI",** cliccare su "**MODIFICA"** e decidere se mantenere o meno i dati immessi per riformulare e quindi inviare la candidatura entro i termini consentiti, ripetendo le operazioni indicate nella "Fase2: Candidatura on line al concorso pubblico".

**ASSISTENZA TECNICA:**
Per l'assistenza tecnica sulla procedura di compilazione della domanda on line è possibile contattare l'Help Desk dalle ore 9:00 alle 13:00 e dalle ore 16:00 alle 18:00 dal lunedì al venerdì al numero 0971/58452.



fonte: http://burc.regione.campania.it

**AZIENDA SANITARIA LOCALE NAPOLI 1 Centro – Via Comunale del Principe 13/a – 80145 Napoli – CF Partita IVA 0632813211.**
**Concorso Pubblico per titoli ed esami, per la copertura a tempo indeterminato di n° 50 posti di Dirigente Medico di Medicina e Chirurgia d'Accettazione e d'Urgenza per l'Area Emergenza Urgenza nello specifico nelle UU.OO.CC. M.C.A.U. dei PP.OO. dell'ASL Napoli 1 Centro e per la UOC 118 - Attività Territoriale**

In esecuzione della deliberazione del 05/08/2021, n° 1120, esecutiva a norma di legge, e in conformità alla vigente normativa concorsuale della Dirigenza dell'Area Sanità e alle disposizioni regionali, è indetto Concorso pubblico, per titoli ed esami, per la copertura a tempo indeterminato di

**n° 50 posti di Dirigente Medico di Medicina e Chirurgia d'Accettazione e d'Urgenza per l'Area Emergenza Urgenza nello specifico nelle UU.OO.CC. dei PP.OO dell'ASL Napoli 1 Centro e per la UOC 118 - Attività Territoriale**

E' garantita la parità e la pari opportunità tra uomini e donne per l'accesso al lavoro così come stabilito dall'art. 3, comma 2, del d.p.r. n° 487/94 a cui rinvia l'art.2 del d.p.r. n° 483/97. e dagli artt. 33 e 57 del Dlg. 165/2001.

**REQUISITI SPECIFICI DI AMMISSIONE**
**1)** Laurea in Medicina e Chirurgia;
**2)** Iscrizione all'Albo dell'Ordine dei Medici Chirurghi. L'iscrizione al corrispondente albo professionale di uno dei Paesi dell'Unione Europea consente la partecipazione ai concorsi, fermo restando l'obbligo dell'iscrizione all'albo in Italia prima dell'assunzione in servizio.
**3)** Specializzazione nella disciplina a concorso o in disciplina equipollente o affine, nei limiti della normativa vigente. Il personale del ruolo sanitario in servizio di ruolo alla data di entrata in vigore del DPR 483/97, è esentato dal requisito della specializzazione nella disciplina relativa al posto di ruolo già ricoperto alla predetta data per la partecipazione ai concorsi presso le Unità Sanitarie Locali e le Aziende Ospedaliere diverse da quelle di appartenenza.
Ai sensi di quanto previsto dall'art. 1 commi 547 e 548 della legge 30 dicembre 2018 n. 145 cosi come modificato dal D.L. 30 dicembre 2019 convertito con modificazioni dalla L. 28 febbraio 2020, n. 8, sono ammessi alla presente procedura concorsuale i medici in formazione specialistica iscritti a partire dal terzo anno del corso di formazione del relativo corso nella disciplina oggetto del concorso o in disciplina equipollente e/o affine.
All'esito positivo delle prove concorsuali, tali candidati saranno collocati in graduatoria separata che potrà essere utilizzata a seguito dell'esaurimento della graduatoria dei medici già specialisti alla data di scadenza del bando e l'eventuale assunzione a tempo indeterminato è subordinata al conseguimento del titolo di specializzazione

**REQUISITI GENERALI DI AMMISSIONE**

**1)** Cittadinanza italiana, salve le equiparazioni stabilite dalle leggi vigenti o cittadinanza di uno dei Paesi dell'Unione Europea;

**2)** Idoneità fisica all'impiego: l'accertamento dell'idoneità fisica all'impiego, con l'osservanza delle norme in tema di categorie protette, è effettuato a cura dell'Azienda prima dell'immissione in servizio.

**3)** assenza di cause di impedimento al godimento dei diritti civili e politici;

**4)** assenza di validi ed efficaci atti risolutivi di precedenti rapporti d'impiego, eventualmente costituiti con pubbliche amministrazioni, a causa d'insufficiente rendimento o per produzione di documenti falsi o viziati da invalidità non sanabile;

**5)** assenza di cause ostative all'accesso al pubblico impiego eventualmente prescritte ai sensi di legge per la costituzione del rapporto di lavoro.

La partecipazione al Concorso non è soggetta a limiti di età (fatto salvo il limite previsto per il collocamento a riposo d'ufficio) ai sensi dei commi 6 e 7 dell'art. 3 della Legge 127/97 e s.m.i.

**I predetti requisiti di ammissione, specifici e generali, devono essere posseduti alla data di scadenza del termine utile per la presentazione delle domande d'ammissione. Il difetto anche di uno dei soli requisiti prescritti comporta la non ammissione al Concorso**.

**MODALITA' E TERMINI PER LA PRESENTAZIONE DELLA DOMANDA**

Le domande di partecipazione al concorso pubblico vanno presentate esclusivamente on line al seguente indirizzo web: https://aslnapoli1centro.selezionieconcorsi.it.

**E' esclusa ogni altra forma di presentazione o trasmissione, pertanto, eventuali domande pervenute con altre modalità, pur entro i termini di scadenza del Bando non verranno prese in considerazione.**

L'amministrazione non assume responsabilità per disguidi di modifiche determinate da mancata, errata o tardiva comunicazione di cambiamento di e-mail, né per eventuali disguidi tecnici o comunque imputabili a fatti di terzi, a caso fortuito o forza maggiore.

La procedura informatica per la presentazione delle domande sarà attiva a partire dal giorno successivo alla data di pubblicazione dell'estratto del presente bando nella Gazzetta Ufficiale e verrà automaticamente disattivata alle ore 23:59 del giorno di scadenza del termine previsto per la presentazione delle domande. Dopo tale termine non sarà più possibile eseguire la compilazione on line della domanda di partecipazione, né apportare aggiunte o modifiche alla stessa. La domanda, potrà essere effettuata 24 ore su 24 tramite qualsiasi personal computer collegato alla rete internet e dotato di un browser di navigazione aggiornato (Google Chrome, Mozzilla Firefox, Microsoft Edge), salvo sporadiche momentanee interruzioni per interventi di manutenzione tecnica anche non programmati.

**Si consiglia di accedere e procedere alla compilazione della domanda e conferma dell'iscrizione con congruo anticipo e di non attendere l'ultimo giorno in cui il sistema potrebbe essere sovraffollato.**

La domanda dovrà essere sottoscritta con firma autografa del candidato e successiva scansione.
Il candidato che intenda concorrere a diverse discipline, dovrà presentare una domanda, con relativa documentazione allegata, per ciascuna disciplina, pena l'esclusione dal concorso.

Nella domanda di ammissione al concorso, **redatta esclusivamente mediante procedura telematica**, gli interessati devono dichiarare, sotto la propria responsabilità e consapevoli delle sanzioni penali previste dall'art. 76 del D.P.R. 445/2000 e ss.mm.ii., quanto richiesto nella domanda di parteciapazione da compilare come indicato nell'**ALLEGATO 1**, che forma parte integrante e sostanziale del presente Bando. L'Azienda procederà ad idonei controlli sulla veridicità delle attestazioni prodotte secondo la normativa vigente.
Per la partecipazione al concorso è richiesto, il versamento di un contributo alle spese generali di Euro 10,00, in nessun caso rimborsabile.
Il bonifico bancario deve essere effettuato sul codice **IBAN IT84J0306903496100000300030** Intesa San Paolo intestato a: "*ASL Napoli 1 Centro – Via Comunale del Principe 13/a – 80145 Napoli*" e indicando nella causale: "*Concorso Pubblico a n° 50 posti di Dirigente Medico di MCAU per UU.OO.CC. dei PP.OO e per la UOC 118 - Attività Territoriale*", la cui attestazione/ricevuta deve essere allegata all'istanza di partecipazione.
Non è ammesso alcun riferimento a documentazione esibita per la partecipazione a precedenti concorsi o comunque esistenti agli atti di questa Azienda Sanitaria.
La presentazione della domanda di partecipazione comporta l'accettazione senza riserva, di tutte le prescrizioni e precisazioni del presente bando e di tutte le norme in esso richiamate.

**DOCUMENTAZIONE DA ALLEGARE ALLA DOMANDA**
I candidati attraverso la procedura on line dovranno allegare alla domanda, pena esclusione dalla procedura, esclusivamente tramite file formato .pdf, la copia digitale di:

- documento di riconoscimento legalmente valido;
- eventuale documentazione relativa a cittadinanza extracomunitaria;
- eventuale documento di equipollenza per titolo studio conseguito all'estero.

Inoltre, la procedura telematica di presentazione della domanda consente al candidato, in fase di compilazione, di scannerizzare e di effettuare l'upload in formato pdf (ovvero di trasferire un file dal proprio pc su un web server) esclusivamente della copia digitale dei seguenti documenti:

**a)** tutte le certificazioni relative ai titoli e i servizi che ritengano opportuno presentare agli effetti della valutazione di merito. A tale proposito si

ribadisce che nelle dichiarazioni di servizio devono essere indicate le posizioni funzionali o le qualifiche attribuite, la disciplina di inquadramento, il tipo di rapporto di lavoro (tempo pieno/tempo parziale con percentuale), nonché le date iniziali e finali dei relativi periodi di attività. Deve essere altresì chiaramente indicato se il servizio è stato prestato presso Enti Pubblici, Strutture private accreditate/convenzionate con il SSN ovvero Enti di natura privata, nella dichiarazione relativa ai servizi deve essere attestato se ricorrono o meno le condizioni di cui all'ultimo comma dell'art. 46 del D.P.R. 761/79 indicando, in caso affermativo, la pecentuale di abbattimento del punteggio applicabile nella fattispecie;

**b)** le pubblicazioni, che devono essere edite a stampa, vanno presentate in originale o in fotocopie autocertificate;

**c)** autocertificazione attestante la conformità dei documenti e dei titoli presentati.

**AMMISSIONE ED ESCLUSIONE DEI CANDIDATI**

L'Amministrazione provvederà, previa verifica del possesso dei requisiti richiesti nel presente bando all'ammissione o esclusione dei candidati con provvediemento motivato del Direttore Generale.

L'elenco dei candidati ammessi ed esclusi verrà pubblicato sul sito internet Aziendale: http://www.aslnapoli1centro.it nell'apposito link "Concorsi e Avvisi", e avrà valore di notifica a tutti gli effetti.

**COMMISSIONE ESAMINATRICE**

La Commissione esaminatrice sarà nominata da questa Azienda con le modalità e nella composizione stabilite dagli artt. 5, 6 e 25 del d.p.r. n° 483 del 10/12/97.

**VALUTAZIONE DEI TITOLI E PROVE DI ESAME**

La Commissione dispone, complessivamente, di 100 punti così ripartiti:

- 20 punti per i titoli;
- 80 punti per le prove;

- I punti per la valutazione dei titoli sono così ripartiti:

| | | |
|---|---|---|
| a) | titoli di carriera | punti 10 |
| b) | titoli accademici e di studio | punti 3 |
| c) | pubblicazioni di titoli scientifici | punti 3 |
| d) | curriculum formativo e professionale | punti 4 |

- I punti per le prove d'esame sono così ripartiti:

| | | |
|---|---|---|
| a) | Prova scritta | punti 30 |
| b) | Prova pratica | punti 30 |
| c) | Prova orale | punti 20 |

Le prove d'esame sono le seguenti

**PROVA SCRITTA**: relazione su un caso clinico simulato o su argomenti inerenti alla disciplina messa a concorso o soluzione di una serie di quesiti a risposta sintetica inerenti alla disciplina stessa.

**PROVA PRATICA**: su tecniche e manualità peculiari della disciplina messa a concorso.

**PROVA ORALE:** sulle materie inerenti alla disciplina a concorso nonché sui compiti connessi alla funzione da conferire.

In sede di prova orale d'esame è, altresì, accertata la conoscenza degli elementi di informatica e della lingua inglese. Del giudizio conclusivo di tali verifiche si terrà conta ai fini della determinazione del voto relativo alla prova orale.

Il superamento di ciascuna delle prove, scritta e pratica, è subordinato al raggiungimento di una valutazione di una valutazione di sufficienza espressa in termini numerici di almeno 21/30.

Il superamento della prova orale è subordinato al raggiungimento di una valutazione di sufficienza espressa in termini numerici di almeno 14/20.

**SVOLGIMENTO DELLE PROVE**
La data, l'ora ed il luogo delle prove saranno pubblicate non meno di venti giorni prima della sua effettuazione, sul sito internet Aziendale: http://www.aslnapoli1centro.it nell'apposito link "Concorsi e Avvisi", e avrà valore di notifica a tutti gli effetti.

**FORMULAZIONE DELLA GRADUATORIA**
La Commissione, al termine delle prove d'esame, formulerà due graduatorie separate, una relativa ai candidati già specialisti alla data di scadenza del presente bando e una relativa ai candidati iscritti all'ultimo anno del corso di specializzazione.
Quest'ultima graduatoria potrà essere utilizzata previo esaurimento della graduatoria dei medici già specializzati e l'eventuale assunzione è comunque subordinata al conseguimento del titolo di specializzazione.
E' escluso dalla graduatoria il candidato che non abbia conseguito in ciascuna delle prove di esame la prevista valutazione di sufficienza.
La graduatoria sarà approvata con apposito atto dal Direttore Generale e sarà pubblicata sul sito internet Aziendale http://www.aslnapoli1centro.it nell'area Avvisi e Concorsi.

**CONFERIMENTO DEI POSTI**
I vincitori del concorso saranno invitati dall'Amministrazione a presentare, i documenti che l'Amministrazione stessa indicherà con specifica richiesta al fine di poter procedere alla stipula del contratto di lavoro individuale nel quale sarà indicata la data di inizio del servizio.
Gli aspiranti nominati vincitori del concorso dovranno assumere servizio entro 30 gg dalla data di nomina. Decadrà dalla nomina stessa colui che,

senza giustificato motivo riconosciuto dall'Amministrazione, non assume servizio entro il termine predetto.
Nel caso di decadenza o di rinuncia del nominato, l'Amministrazione si riserva la facoltà di procedere, entro i termini di validità della graduatoria, alla nomina, secondo l'ordine della stessa, di altri candidati.
Ai vincitori sarà attribuito il trattamento economico e normativo previsto dal C.C.N.L. del personale della Dirigenza dell'Area Sanità del Servizio Sanitario Nazionale.
Ai fini giuridici ed economici la nomina decorre dalla data dell'effettiva immissione in servizio.

**NORME FINALI**
L'Azienda si riserva la facoltà, per legittimi motivi, di modificare, sospendere, o revocare in tutto o in parte il presente concorso o riaprire e/o prorogare i termini di presentazione delle domande, a suo insindacabile giudizio e in qualsiasi momento, senza che gli aspiranti e/o i graduati possono sollevare eccezioni, diritti o pretese e senza l'obbligo di notifica ai singoli concorrenti del relativo provvedimento.
L'assunzione in servizio dei vincitori potrebbe essere temporaneamente sospesa o ritardata in relazione ad eventuali norme che stabilissero il blocco delle assunzioni.
Per quanto non esplicitamente previsto nel presente bando si fa riferimento alla normativa vigente.
Il presente bando sarà integramente pubblicato sul sito internet Aziendale all'indirizzo: http://www.aslnapoli1centro.it, nell'area Avvisi e Concorsi dopo la pubblicazione sulla Gazzetta Ufficiale della Repubblica Italiana – IV Serie Speciale.
Per ulteriori informazioni gli interessati potranno rivolgersi alla **U.O.C. Gestione Risorse Umane – Via Comunale del Principe, 13/a - 80145 – Napoli - Tel. 081/2542211 – 2152 – 2494.**

**IL DIRETTORE GENERALE**
Dott. Ing. Ciro Verdoliva

# ALLEGATO 1

**MODALITÀ' E CONDIZIONI PER LA REGISTRAZIONE E COMPILAZIONE ON LINE DELLA DOMANDA DI PARTECIPAZIONE AL CONCORSO PUBBLICO PER N° 50 POSTI DI DIRIGENTE MEDICO DI MEDICINA E CHIRURGIA D'ACCETTAZIONE E D'URGENZA PER L'AREA EMERGENZA URGENZA NELLO SPECIFICO NELLE UU.OO.CC. DEI PP.OO DELL'ASL NAPOLI 1 CENTRO E PER LA UOC 118 - ATTIVITÀ TERRITORIALE**

Leggere attentamente il bando prima di procedere alla compilazione della domanda di partecipazione al concorso.
La procedura di presentazione della domanda potrà essere effettuata 24 ore su 24, salvo momentanee interruzioni per manutenzioni del sistema, anche non programmate, tramite qualsiasi personal computer collegato alla rete internet e dotato di uno dei seguenti browser di navigazione aggiornati all'ultima versione disponibile: Google Chrome o Mozilla Firefox.
Si consiglia di non inoltrare la domanda in prossimità delle ultime ore del giorno utile per la presentazione, per evitare sovraccarichi del sistema, dei quali l'Amministrazione non assume alcuna responsabilità.
L'utilizzo del sistema di iscrizione dovrà avvenire seguendo scrupolosamente le indicazioni.
Si declina ogni responsabilità in caso di uso improprio.

## Fase 1: Registrazione nel sito aziendale

**1)** Accedere al sito web: https://aslnapoli1centro.selezionieconcorsi.it.
**2)** Effettuare l'iscrizione al portale, cliccando su "**REGISTRATI**" nella home page. Per l'iscrizione, dovranno essere forniti tutti i dati identificativi e dovrà essere allegato un documento di riconoscimento in corso di validità. **Fare attenzione al corretto inserimento dell'indirizzo di posta elettronica, in quanto alla stesso verranno inviate le credenziali di accesso al portale di iscrizione on line dei concorsi e tutte le informazioni relative alla procedura concorsuale**.
**3)** Attendere la mail di registrazione. Collegarsi al link, ivi indicato, per attivare l'iscrizione. Solo dopo l'attivazione, è possibile inserire il codice fiscale e la password trasmessa con la mail di registrazione per accedere al portale. É possibile modificare la password, una volta compiuto l'accesso al portale.

## Fase 2: Candidatura on line al concorso pubblico

**1)** Dopo aver inserito Codice fiscale e Password e cliccato su "**ACCEDI**", selezionare la voce "**Partecipa ad una selezione o concorso**", per accedere ai concorsi attivi.
**2)** Una volta selezionato il concorso a cui si intende partecipare, cliccare l'icona "**PARTECIPA**".

**3)** Compilare le pagine di registrazione della domanda, attraverso i seguenti 3 passi:

**► Passo 1 di 3**
prevede la compilazione dei seguenti dati:
○ requisiti generali;
○ requisiti specifici;
○ eventuale dichiarazione di ausili necessari e/o richiesta di tempi aggiuntivi per l'espletamento delle prove ex art. 20 L. 104/1992 unitamente alla produzione, mediante upload, della documentazione medica attestante lo stato di disabilità;
○ eventuale dichiarazione di invalidità uguale o superiore al 80% che esonera dalla preselezione, unitamente alla produzione, mediante upload, della documentazione medica attestante lo stato di invalidità;
dichiarazioni e consensi;

**► Passo 2 di 3**
prevede la compilazione dei seguenti dati e l'inserimento degli allegati:
○ titoli di carriera;
○ titoli accademici e di studio;
○ pubblicazioni e titoli scientifici;
○ curriculum formativo e professionale;
○ titoli di preferenza, di precedenza e di riserva, nonché le preferenze per gli ambiti di reclutamento;
○ allegati alla domanda;

**► Passo 3 di 3**
permette di verificare la correttezza dei dati inseriti e di generare la domanda, cliccando su "**CREA DOMANDA**".

**4)** Una volta creata la domanda, aprire e stampare la domanda;
**5)** Firmare la domanda;
**6)** Scansionare l'intera domanda firmata (la scansione della domanda firmata dovrà essere in formato PDF, in modalità bianco e nero, di dimensione non superiore a **5MB**) e salvarla nel pc;
**7)** Recuperare la domanda firmata e scansionata, cliccando sul tasto "**Scegli file**";
**8)** Cliccare su "**ALLEGA**" per allegare la domanda firmata;
**9)** Cliccare su "**INVIA CANDIDATURA**" per completare l'iscrizione al concorso.

La domanda verrà considerata presentata nel momento in cui il candidato riceverà una mail di conferma dell'avvenuta candidatura con allegata la

domanda firmata, contenente i dati inseriti, completa del numero identificativo - numero di protocollo, data e ora di invio.
La mancata ricezione della mail di conferma sta a significare che la domanda non è stata inviata e la candidatura non è andata a buon fine.
Per ritirare o apportare modifiche alla domanda già inviata, il candidato potrà, nella sezione "**CONTROLLA LE TUE PARTECIPAZIONI**", cliccare su "**RITIRA CANDIDATURA**" e decidere se mantenere o meno i dati immessi per riformulare eventualmente una nuova domanda di partecipazione entro i termini consentiti, ripetendo le operazioni indicate nella "Fase 2: Candidatura on line al concorso pubblico".
Nel caso in cui il candidato intenda apportare modifiche alla domanda non ancora inviata ma generata con protocollo, il candidato potrà, nella sezione "**CONTROLLA LE TUE PARTECIPAZIONI**", cliccare su "**MODIFICA**" e decidere se mantenere o meno i dati immessi per riformulare e quindi inviare la candidatura entro i termini consentiti, ripetendo le operazioni indicate nella "Fase2: Candidatura on line al concorso pubblico".

**ASSISTENZA TECNICA:**

Per l'assistenza tecnica sulla procedura di compilazione della domanda on line è possibile contattare l'Help Desk dalle ore 9:00 alle 13:00 e dalle ore 16:00 alle 18:00 dal lunedì al venerdì al numero 0971/58452.

**AZIENDA SANITARIA LOCALE NAPOLI 1 Centro – Via Comunale del Principe 13/a – 80145 Napoli – CF Partita IVA 0632813211 -**

**AVVISO INCARICHI DI EMERGENZA SANITARIA TERRITORIALE A TEMPO INDETERMINATO CON ANNESSI MODELLI DI DOMANDA A, B, C, D.**

In esecuzione della deliberazione del 22/07/21 , n° 1016, esecutiva a norma di legge, è indetto Avviso Pubblico per Incarichi vacanti di emergenza sanitaria territoriale individuati dal 1° aprile 2021 dall'ASL NA1CENTRO – Regione Campania, ex art. 92 come modificato dall'art. 7 dell'A.C.N. per la disciplina dei rapporti con i medici di medicina generale 21.06.2018 e art. 9 D.L. n. 135/2018, convertito in L. n. 12/19.
Ai sensi dell'art. 92, comma 3, del vigente A.C.N., nel presente avviso sono pubblicati gli incarichi vacanti di emergenza sanitaria territoriale individuati al 1° aprile 2021 dall'ASL NA1 Centro – Regione Campania.

---

La presente procedura è disciplinata dall'art. 92 dell'A.C.N. Medicina Generale vigente e dalle disposizioni integrative che seguono.

Entro 20 giorni dalla data di pubblicazione dell'Avviso del Bollettino Ufficiale della Regione i medici interessati possono concorrere al conferimento degli incarichi vacanti presentando, esclusivamente tramite p.e.c. all'indirizzo: mediciconvenzionati@pec.aslna1centro.it, la domanda di partecipazione secondo uno dei fac-simile allegati (A-B-C-D), compilando altresì l'allegato E e allegando copia del proprio documento di identità o riconoscimento.
Possono concorrere al conferimento degli incarichi vacanti pubblicati i medici in possesso dell'attestato di idoneità rilasciato dopo la frequenza dell'apposito corso di formazione previsto ai sensi dell'art. 96 dell'A.C.N.
Ciò premesso in via generale, possono concorrere al conferimento degli incarichi vacanti:

a) Per trasferimento: i medici titolari di incarico a tempo indeterminato per la emergenza sanitaria territoriale in un'Azienda della Regione Campania o di un'altra Azienda di altra Regione, a condizione che risultino titolari rispettivamente da almeno un anno e da almeno due anni dall'incarico dal quale provengono. I trasferimenti sono possibili fino alla concorrenza di un terzo dei posti disponibili in ciascuna Azienda e i quozienti frazionali ottenuti nel calcolo del terzo di cui sopra si approssimano alla unità più vicina. In caso di disponibilità di un solo posto per questo può essere esercitato il diritto di trasferimento.
   I medici sono graduati in base all'anzianità di incarico a tempo indeterminato nell'emergenza sanitaria territoriale, detratti i periodi di eventuale sospensione dall'incarico di ucui all'art. 18, comma1, A.C.N..



fonte: http://burc.regione.campania.it

In caso di pari posizione sono graduati nell'ordine di minore età, voto di laurea ed anzianità di laurea.

Il medico che accetta per trasferimento decade dall'incarico di provenienza. La rinuncia o decadenza dal nuovo incarico non consente il ripristino dell'incarico di provenienza.

I medici già titolari di incarico di emergenza sanitaria territoriale a tempo indeterminato possono concorrere all'assegnazione solo per trasferimento.

b) Per graduatoria: i medici inclusi nella graduatoria regionale – valevole per l'anno 2020 e che siano in possesso dei requisiti necessari per le attività di emergenza sanitaria territoriale, con priorità per:
   1) Medici già incaricati a tempo indeterminato presso la stessa Azienda nel servizio di continuità assistenziale, di cui al Capo III;
   2) Medici incaricati a tempo indeterminato di continuità assistenziale nell'ambito della Regione Campania, con priorità per quelli residenti nell'ambito dell'Azienda da almeno un anno antecedente la data di pubblicazione dell'incarico vacante;
   3) Medici inseriti nella graduatoria regionale, con priorità per quelli residenti nell'ambito dell'Azienda da almeno un anno antecedente la data di pubblicazione dell'incarico vacante;

I medici sono graduati secondo il punteggio riportato nella graduatoria regionale di cui all'art. 15 A.C.N. Medicina Generale.
Il medico che accetta l'incarico di emergenza sanitaria territoriale non può concorrere all'assegnazione di ulteriori incarichi in base alla graduatoria regionale valida per l'anno 2021.

c) I medici che abbiano acquisito il Diploma di formazione specifica in medicina generale successivamente alla data di scadenza della presentazione della domanda di inclusione nella graduatoria regionale valida per l'anno in corso, autocertificandone il possesso all'atto della presentazione della domanda.

Tali medici concorrono successivamente ai trasferimenti ed ai medici inclusi nella graduatoria regionale valida per l'anno 2021 e sono graduati nell'ordine della minore età al conseguimento del diploma di laurea, voto di laurea e della anzianità di laurea, con priorità di interpello per i residenti nel territorio aziendale, in Regione e da ultimo fuori Regione.
Ai sensi dell'art. 92, comma 13: "l'Azienda interpella prioritariamente:

- i medici di cui alla lettera a)
- successivamente i medici di cui alla lettera b)
- ed infine i medici di cui alla lettera c) con priorità di interpello per i residenti nel territorio aziendale, in Regione e da ultimo fuori regione".



fonte: http://burc.regione.campania.it

Ai sensi dell'art. 9, comma 1, D.L. n. 135/2018, convertito dalla L. n. 12 del 11/02/2019, i laureati in medicina e chirurgia abilitati all'esercizio professionale, iscritti al corso di formazione specifica in medicina generale nella Regione Campania, possono partecipare all'assegnazione degli incarichi convenzionali. L'assegnazione degli incarichi è in ogni caso subordinata rispetto ai medici in possesso del relativo diploma e agli altri medici aventi, a qualsiasi titolo, diritto all'inserimento nella graduatoria regionale.
Pertanto, qualora espletate tutte le procedure di assegnazione previste dall'art. 92 del vigente A.C.N., uno o più incarichi di emergenza sanitaria territoriale rimarranno vacanti, si procederà all'interpello dei medici laureati in medicina e chirurgia abilitati all'esercizio professionale iscritti al corso di formazione specifica in medicina generale nella Regione Campania.

Tali medici sono interpellati nel seguente ordine:

1) Medici frequentanti la terza annualità del corso;
2) Medici frequentanti la seconda annualità del corso;
3) Medici frequentanti la prima annualità del corso;

in attuazione dell'art. 92, a parità di annualità di frequenza i medici sono ordinati in base ai seguenti criteri:

1) Minore età al conseguimento del diploma di laurea;
2) Voto di laurea;
3) Anzianità di laurea

con priorità di interpello per i medici residenti – alla data di pubblicazione delle carenze – nel territorio aziendale.
La domanda deve essere inviata esclusivamente alla Azienda Sanitaria Locale Napoli 1 Centro, in relazione agli incarichi vacanti pubblicati, tramite la p.e.c. sopra citata, riportando nell'oggetto la dicitura "domanda per conferimento incarichi di emergenza sanitaria territoriale".

La A.S.L. provvederà a predisporre le graduatorie aziendali che verranno rese pubbliche mediante l'affissione all'albo aziendale, alla convocazione dei medici aventi titolo con un preavviso di quindici giorni, al conferimento degli incarichi vacanti secondo le modalità di cui all'art. 92 del vigente A.C.N..

Il medico oggettivamente impossibilitato a presentarsi può dichiarare la propria accettazione mediate posta elettronica certificata, indicando l'ordine di priorità per l'accettazione tra i posti vacanti pubblicati per i quali ha concorso.
La p.e.c. deve pervenire all'ASLNA1Centro: ***mediciconvenzionati@pec.aslna1centro.it*** perentoriamente entro le ore 12,00 del giorno precedente la data fissata per la riunione di assegnazione degli incarichi



fonte: http://burc.regione.campania.it

ATTENZIONE: i medici che aspirano al conferimento degli incarichi non devono trovarsi nelle condizioni di cui all'art. 17, comma 2, lett. b) e f) dell'Accordo Collettivo Nazionale del 23/3/05, così come modificato dall'Accordo del 21/6/18 (cfr. art. 8 commi 1 e 2), ovvero non devono: fruire del trattamento per invalidità assoluta e permanente da parte del fondo di previdenza competente di cui al Decreto 1510.1976 del Ministero del Lavoro e della previdenza sociale; fruire di trattamento di quiescenza come previsto dalla normativa vigente. Tale incompatibilità non opera nei confronti dei medici che beneficiano delle sole prestazioni della "quota A" del fondo di previdenza generale dell'ENPAM".
Ai sensi del D. Lg.vo 196/03 E S.M.I. e del Regolamento U.E. N. 2016/679, in relazione ai dati personali richiesti, si precisa che tali dati verranno trattati esclusivamente per le finalità e gli adempimenti istituzionali previsti dall'A.C.N. per la disciplina dei rapporti con i medici di medicina generale per la procedura di attribuzione delgi incarichi vacanti d'emergenza sanitaria territoriale.

| POSTAZIONE P.S./118 | N. POSTI ORGANICO | N. POSTI VACANTI |
|---|---|---|
| SAUT LORETO CRISPI | 6 | 2 |
| PSAUT CAPRI | 6 | 1 |
| SAUT S. PAOLO | 12 | 3 |
| SAUT PIANURA | 6 | 2 |
| SAUT SCAMPIA | 6 | 2 |
| SAUT S.GENNARO/VOMERO/PIETRAVALLE | 18 | 6 |
| PSAUT S. GIOVANNI BOSCO | 6 | 2 |
| SAUT P.ZZA MUNICIPIO | 6 | 6 |
| SAUT FERROVIA | 6 | 6 |
| SAUT AEROPORTO | 6 | 1 |
| SAUT CHIATAMONE | 6 | 2 |
| SAUT ASCALESI | 6 | 1 |
| SAUT PONTICELLI | 6 | 3 |
| PRESIDI GIUDIZIARI | 4 | 0 |
| SAUT PELLEGRINI | 12 | 2 |



fonte: http://burc.regione.campania.it

La domanda deve essere accompagnata da valido documento di identità personale, a pena l'esclusione dalla procedura.

La firma in calce alla domanda non deve essere autenticata, ai sensi dell'art. 39 del D.P.R. 28/12/2000, n° 445.

Non è sanabile e comporta l'esclusione dall'Avviso l'omissione:

- della firma del concorrente a sottoscrizione della domanda stessa;
- della fotocopia del documento di riconoscimento.

La presentazione della domanda di partecipazione comporta l'accettazione senza riserva di tutte le prescrizioni e precisazioni del presente bando e di tutte le norme in esso richiamate.
Non saranno esaminate le domande inviate prima della pubblicazione nel BURC.
Il mancato rispetto dei termini sopra descritti determina l'esclusione dalla procedura. L'Amministrazione non assume, fin da ora, ogni responsabilità per il mancato recapito di domande, comunicazioni e documentazioni dipendenti da eventuali disguidi postali, da inesatte indicazioni del recapito da parte del concorrente o da mancata o tardiva comunicazione del cambio d'indirizzo indicato nella domanda, nonché da altri fatti non imputabili a colpa dell'Amministrazione.
Le domande devono essere complete della documentazione richiesta.
L'elenco dei candidati ammessi verrà pubblicato sul sito internet Aziendale: http://www.aslnapoli1centro.it nell'apposito link "Concorsi e Avvisi", e avrà valore di notifica a tutti gli effetti.
L'assunzione in servizio dei vincitori sarà indicata all'atto della stipula del Contratto di lavoro individuale, fatta salva la facoltà dell'Azienda di differire la decorrenza dell'assunzione per ragioni organizzative.
Per quanto non esplicitamente previsto nel presente bando, si fa riferimento alla normativa vigente.
Per ulteriori informazioni gli interessati potranno rivolgersi alla **U.O.C. COT 118 – ATTIVITA' TERRITORIALI - Tel. 081/18775356 - 5494 – U.O.S. GESTIONE PERSONALE CONVENZIONATO 0812544516.**

**F.to Il Direttore Generale**
**(Dr. Ing. Ciro Verdoliva)**



fonte: http://burc.regione.campania.it

AZIENDA SANITARIA LOCALE AVELLINO – C.F. 02600160648

**AVVISO PUBBLICO, PER SOLI TITOLI, PER LA COPERTURA DI N. 2 POSTI DI DIRIGENTE MEDICO DELLA DISCIPLINA DI PEDIATRIA**

SI RENDE NOTO

che è indetto avviso pubblico, per soli titoli, della durata di mesi otto per la copertura di n. 2 posti di Dirigente Medico della disciplina di Pediatria presso la UOSD di Pediatria del P.O. di Ariano Irpino.

Possono partecipare al predetto avviso pubblico coloro in possesso dei requisiti generali di ammissione previsti dall'art.1 del DPR n.483 del 10.12.87, nonché dei seguenti requisiti specifici:

a) Laurea in Medicina e Chirurgia;
b) Specializzazione nella disciplina di oggetto dell'avviso o in disciplina equipollente e/o affine;
c) Iscrizione all'Albo dell'Ordine dei Medici.

Tutti i requisiti devono essere posseduti alla data di scadenza del termine stabilito per la presentazione della domanda di ammissione.

La domanda di partecipazione al concorso, redatta in carta libera, deve essere indirizzata al Direttore Generale della ASL Avellino, Via Degli Imbimbo 10/12 83100 Avellino e deve pervenire entro il termine perentorio di **giorni quindici** dalla data di pubblicazione del presente bando nel Bollettino Ufficiale della

Regione Campania. Qualora detto giorno sia festivo il termine è prorogato al primo giorno successivo non festivo. La domanda si considera prodotta in tempo utile anche se spedita, entro il suddetto termine, mediante raccomandata con avviso di ricevimento. A tal fine fa fede il timbro postale a data dell'Ufficio Postale accettante.

La domanda potrà essere inviata anche mediante PEC, esclusivamente da un dominio PEC personale del candidato, al seguente indirizzo: protocollo@pec.aslavellino.it

Alla domanda di partecipazione all'avviso gli aspiranti devono allegare, a pena di esclusione, dichiarazione sostitutiva di certificazione attestante il possesso dei documenti di cui ai precedenti punti a), b), e c), nonché tutte le certificazioni relative ai titoli che ritengono opportuno presentare agli effetti della valutazione di merito.

E' possibile produrre tale documentazione in originale, o in copia legale o in copia autenticata ai sensi di legge ovvero autocertificata ai sensi del DPR n.445/2000.

Deve inoltre essere allegato un curriculum formativo e professionale, redatto in carta semplice, datato e firmato, delle attività professionali e di studio idonee ad evidenziare ulteriormente il livello di qualificazione professionale acquisito nonché un elenco in carta semplice dei documenti e titoli presentati. Tutti i titoli devono essere prodotti in originale o in copia legale.

Le pubblicazioni devono essere edite a stampa in originale o fotocopia autenticata.

Le domande di partecipazione all'avviso di mobilità, con la relativa documentazione allegata, ritenute ammissibili, saranno valutate da apposita Commissione Esaminatrice che disporrà complessivamente di 60 punti per i TITOLI, così ripartiti:

titoli di carriera (max punti 30)

titoli accademici e di studio (max punti 10)

pubblicazioni e titoli scientifici (max punti 10)

curriculum formativo e professionale (max punti 10)

Per tutto quanto non espressamente contemplato nel presente bando valgono le norme di cui al DPR n.483/97 ed al vigente contratto nazionale di lavoro della dirigenza medica.

Per eventuali informazioni gli aspiranti potranno rivolgersi all'U.O.C. Gestione Valutazione Risorse Umane dell'ASL Avelino, Via degli Imbimbo 10/12 Avellino.

IL DIRETTORE GENERALE

Dr.ssa Maria Morgante

## AZIENDA SANITARIA LOCALE AVELLINO - C.F. 02600160648

**CONCORSO PUBBLICO, PER TITOLI ED ESAMI, PER LA COPERTURA DI N.2 POSTI DI DIRIGENTE MEDICO – DISCIPLINA DI PEDIATRIA**

In esecuzione della deliberazione n.1229 del 22/07/2021 è indetto concorso pubblico, per titoli ed esami, per la copertura, a tempo indeterminato ed a tempo pieno, di **n.2 posti di Dirigente Medico della disciplina di Pediatria** presso il P.O. di Ariano Irpino.

Il concorso di cui al presente bando è disciplinato dalla vigente normativa in materia e dal vigente CCNL Area Sanità 2016/2018.

Il trattamento economico attribuito è quello previsto dalle vigenti disposizioni di legge e dal vigente CCNL Area Sanità 2016/2018.

Ai sensi dell'art. 7 del D.Lgs. n. 165/2001 è garantita parità e pari opportunità tra uomini e donne per l'accesso al lavoro ed al relativo trattamento sul lavoro.

**Requisiti Generali e Specifici di Ammissione**

I requisiti generali per la partecipazione ai concorsi sono quelli previsti dall'art.1 del D.P.R. n. 483/1997 e dal D. Lgs. n. 165/2001 e ss.mm.ii..

I requisiti specifici per l'ammissione ai concorsi di che trattasi, ai sensi dell'art. 24 del D.P.R. 10/12/1997, n. 483, sono i seguenti:

- Laurea in Medicina e Chirurgia;
- Specializzazione nella disciplina di oggetto del concorso o in disciplina equipollente e/o affine tra quelle elencate dai D.M. 30/01/1998 e D.M. 31/01/1998 e ss.mm.ii.;

In ottemperanza a quanto previsto dall'art. 1, comma 547, della Legge 30 dicembre 2018 n° 145, e successive modificazioni ed integrazioni: "*A partire dal terzo anno del corso di formazione specialistica i medici ed i medici veterinari regolarmente iscritti, sono ammessi alle procedure concorsuali per l'accesso alla dirigenza del ruolo sanitario nella specifica disciplina bandita e collocati, all'esito positivo delle medesime procedure, in graduatorie separate*"

- Iscrizione all'Albo dell'Ordine dei Medici – Chirurghi.
- essere in regola con il pagamento dei diritti di segreteria quale contributo per la copertura delle spese della procedura concorsuale; a tal fine il candidato deve allegare alla domanda copia della ricevuta che attesti l'avvenuto versamento, tramite bollettino postale, della somma di € 10,00 (dieci/00) sul conto c/c postale n.13435839 intestato alla ASL Avellino – Servizio di Tesoreria, con indicazione nella causale del concorso per il quale si presenta la domanda. Si precisa che il predetto contributo non potrà essere rimborsato per nessun motivo.

I requisiti sia generali che specifici indicati nel presente articolo devono essere posseduti alla data di scadenza del termine stabilito per la presentazione delle domande di ammissione.

Il mancato possesso anche di uno solo dei requisiti comporterà l'esclusione dalla procedura concorsuale.

Non possono accedere all'impiego coloro che siano esclusi dall'elettorato politico attivo e coloro che siano stati destituiti o dispensati dall'impiego presso pubbliche amministrazioni.

**Domanda di ammissione e termine di presentazione**

La domanda di partecipazione al concorso dovrà essere redatta esclusivamente in forma telematica mediante piattaforma che verrà messa a disposizione sul sito aziendale della ASL.

**PROCEDURA DI REGISTRAZIONE E COMPILAZIONE ON-LINE DELLA DOMANDA PER LA PARTECIPAZIONE AL CONCORSO**

La procedura di presentazione della domanda potrà essere effettuata 24 ore su 24 tramite qualsiasi personal computer collegato alla rete internet e dotato di un browser di navigazione tra quelli di maggiore diffusione (Chrome, Explorer, Firefox, Safari) e di recente versione, salvo sporadiche momentanee interruzioni per interventi di manutenzione tecnica anche non programmati; si consiglia pertanto di registrarsi, accedere e procedere alla compilazione della domanda e conferma dell'iscrizione con sufficiente anticipo.

**FASE 1: REGISTRAZIONE NEL SITO AZIENDALE**

**Collegarsi al sito internet**: https://aslavellino.iscrizioneconcorsi.it

Accedere alla pagina di registrazione ed inserire i dati richiesti:
**N.B.:** fare attenzione al corretto inserimento della e-mail (non PEC, non indirizzi generici o condivisi, ma mail personale) perché a seguito di questa operazione il programma invierà una e-mail al candidato con le credenziali provvisorie (Username e Password) di accesso al sistema di iscrizione ai concorsi on-line (attenzione l'invio non è immediato quindi registrarsi per tempo);
Collegarsi, una volta ricevuta la mail, al link indicato nella stessa per modificare la password provvisoria con una password segreta e definitiva a vostra scelta che dovrà essere conservata per gli accessi successivi al primo, attendere qualche secondo per essere automaticamente reindirizzato;
Completare le informazioni anagrafiche aggiuntive previste nella scheda "utente". L'accesso alla scheda "utente" è comunque sempre garantito e le informazioni anagrafiche potranno essere inserite e/o modificate in qualsiasi momento;

**FASE 2: ISCRIZIONE ONLINE AL CONCORSO E COMPILAZIONE DELLA DOMANDA**

Sostituita la password provvisoria, compilati e salvati i dati anagrafici, cliccare sulla voce di menù **"Concorsi"**
Cliccare sull'icona **"Iscriviti"** al concorso a cui si intende partecipare;
Si accede così alla schermata di inserimento della domanda, dove si dovrà dichiarare il possesso dei requisiti generali e specifici di ammissione;
Si inizia dalla scheda **"Anagrafica",** che deve essere obbligatoriamente compilata in tutte le sue parti;
Per iniziare cliccare sul tasto "Compila" ed al termine dell'inserimento cliccare il tasto in basso **"Salva";**
Alla fine della compilazione dei dati anagrafici, si potrà proseguire con la compilazione delle ulteriori pagine di cui si compone il format;
L'elenco delle pagine da compilare è visibile nel pannello di sinistra, le pagine già completate presentano un segno di spunta verde mentre quelle non ancora compilate sono precedute dal simbolo del punto interrogativo (le stesse possono essere compilate in più momenti, si può accedere a quanto caricato e aggiungere/correggere/cancellare i dati fino a quando non si conclude la compilazione cliccando su **"Conferma ed invio";**
Si fa presente, ai fini dell'assegnazione del punteggio per i titoli, che verranno presi in considerazione solo i servizi prestati presso strutture pubbliche o private convenzionate, nonché i titoli di studio, professionali e le pubblicazioni previsti nel format di inserimento.
I rapporti di lavoro/attività professionali in corso possono essere autocertificati limitatamente alla data in cui viene compilata la domanda (quindi nel campo corrispondente alla data di fine rapporto il candidato deve inserire la data di compilazione della domanda anche se il rapporto di lavoro è ancora in corso).
Per i periodi di servizio prestato all'estero, valutabili nei titoli di carriera ai sensi dell'art. 23, c.1, DPR n. 483/97, è necessario che gli interessati specifichino l'indicazione della data di inizio e dell'eventuale cessazione, eventuali interruzioni del rapporto di impiego e la qualifica rivestita. Il predetto servizio deve avere ottenuto, entro la data di scadenza del termine utile per la presentazione delle domande di partecipazione al concorso, il necessario riconoscimento, ai fini della valutazione, rilasciato dalle competenti autorità ai sensi della normativa vigente.
Per i periodi di effettivo servizio militare di leva, di richiamo alle armi, di ferma volontaria e di rafferma, valutabili nei titoli di carriera ai sensi dell'art.20, c. 2, DPR n.483/97 è necessario che gli interessati specifichino, oltre all'esatto periodo di servizio prestato anche se il servizio stesso sia stato svolto o meno con mansioni riconducibili a profilo a concorso. La medesima disposizione vale anche in caso di servizio civile.
Saranno valutati gli eventi formativi frequentati anche come docente o relatore e le pubblicazioni attinenti al profilo oggetto del presente concorso.
Cliccare su **"Conferma ed invio"**
Dopo avere reso le dichiarazioni finali e confermato sarà possibile stampare la domanda definitiva (priva della scritta facsimile) tramite la funzione **"STAMPA DOMANDA**".
**ATTENZIONE:** a seguito della conferma, la domanda risulterà bloccata e sarà inibita qualsiasi altra modifica e integrazione, prestare quindi attenzione. Il candidato deve obbligatoriamente procedere

allo scarico della domanda**, alla sua firma** e successivo **upload** cliccando il bottone “Allega la domanda firmata”.
Solo al termine di quest’ultima operazione comparirà il bottone “Invia l’iscrizione” che va cliccato per inviare definitivamente la domanda. Il candidato riceverà una mail di conferma iscrizione con allegata la copia della domanda.
Il mancato inoltro informatico della domanda firmata, determina l’automatica esclusione del candidato dal concorso di cui trattasi.
L'ASL Avellino si riserva -ai sensi dell'art.71 del DPR 445/2000 -di verificare la veridicità e l'autenticità delle attestazioni prodotte. Qualora dal controllo effettuato dall'Amministrazione emerga la non veridicità del contenuto delle dichiarazioni, il dichiarante ferme restando le responsabilità penali previste dall'art.76 del DPR n. 445/2000 - decade dai benefici eventualmente conseguente al provvedimento emanato sulla base della dichiarazione non veritiera.

**PROCEDURA DI EVENTUALE INTEGRAZIONE DI ULTERIORI TITOLI E DOCUMENTI ALLA DOMANDA DI PARTECIPAZIONE AL CONCORSO**

Dopo l'invio on-line della domanda è **possibile richiedere la riapertura della domanda inviata** per la produzione di ulteriori titoli o documenti ad integrazione della stessa **fino a 3 giorni prima della data di scadenza del presente bando,** tramite l'apertura di una richiesta di assistenza per mezzo della apposita funzione "Richiedi assistenza" presente nella sezione a sinistra della pagina web.
Tale procedura genera in automatico una mail che verrà inviata all'ufficio concorsi.

**NOTA BENE:**

Si fa presente che la riapertura della domanda per la produzione di ulteriori titoli e documenti comporta l'annullamento della domanda precedentemente redatta on-line, con conseguente perdita di validità della ricevuta di avvenuta compilazione.
Quindi tale procedura prevede la ripresentazione integrale della domanda di iscrizione on-line da parte del candidato.
Le richieste di assistenza tecnica possono essere avanzate tramite l'apposita funzione disponibile alla voce di menù "RICHIEDI ASSISTENZA" sempre presente in sezione sinistra della pagina web.
**Le richieste di assistenza tecnica** verranno soddisfatte compatibilmente con le esigenze operative dell'ufficio concorsi e **non saranno comunque evase nei 3 giorni precedenti la scadenza del bando.**

**DOCUMENTAZIONE INTEGRATIVA DA ALLEGARE ALLA DOMANDA**

I candidati, attraverso la procedura on line, dovranno allegare alla domanda, -tramite file in formato pdf - la copia digitale di:
- eventuali pubblicazioni di cui il candidato è autore/coautore, devono essere edite a stampa e devono comunque essere presentate, avendo cura di evidenziare il proprio nome;
- eventuale documentazione sanitaria comprovante lo stato di invalidità con la relativa percentuale e/o la necessità di ausili o tempi aggiuntivi per lo svolgimento delle prove in relazione al proprio handicap;
- Permesso di soggiorno per cittadini extracomunitari.
- Per ogni file allegato è prevista una dimensione massima a cui il candidato dovrà sottostare.
- Eventuali altri documenti allegati, diversi da quelli esplicitamente richiesti, non verranno considerati.

**MODALITA' E TERMINI PER LA PRESENTAZIONE DELLA DOMANDA**

Le domande di partecipazione al concorso dovranno essere presentate esclusivamente in forma telematica nella modalità indicata al paragrafo 3 (PROCEDURA DI REGISTRAZIONE E COMPILAZIONE ON-LINE DELLA DOMANDA PER LA PARTECIPAZIONE AL CONCORSO).
La domanda verrà considerata presentata nel momento in cui il candidato, concludendo correttamente la procedura, riceverà dal sistema il messaggio di avvenuto inoltro.
E' esclusa ogni altra forma di presentazione o trasmissione. Pertanto eventuali domande pervenute con altre modalità, pur entro i termini di scadenza del bando, non verranno prese in considerazione.
Le domande dovranno pervenire, a pena di esclusione dal concorso, entro le ore 24 del 30° giorno successivo a quello della data di pubblicazione dell'estratto del presente bando nella Gazzetta Ufficiale della Repubblica Italiana. Qualora detto giorno sia festivo il termine è

prorogato alla stessa ora del primo giorno successivo non festivo. Il termine fissato per la presentazione delle domande e dei documenti è perentorio; l'eventuale riserva di invio successivo di documenti è priva di effetto.

**Ammissione al concorso:**

L'Amministrazione provvederà con apposito atto deliberativo all'ammissione dei candidati al concorso, previa verifica dei requisiti di ammissione indicati nel presente bando.

L'esclusione dal concorso sarà disposta con provvedimento motivato da notificarsi entro trenta giorni dalla data dì esecutività.

**Convocazione dei Candidati**

I candidati ammessi alla procedura concorsuale saranno avvisati del luogo e della data delle prove di esame, nei termini fissati dall'art. 7 del DPR n.483/97, **ESCLUSIVAMENTE** mediante invio al dominio PEC personale del candidato. E' fatto obbligo di presentarsi muniti di idoneo documento di riconoscimento.

**Prove di esame**

Le prove di esame del concorso in questione, ai sensi dell'art.26, comma 1, del D.P.R. 10/12/1997, n. 483, sono le seguenti:

**Prova scritta:**

- relazione su caso clinico simulato o su argomenti inerenti alla disciplina messa a concorso o soluzione di una serie di quesiti a risposta sintetica inerenti alla disciplina stessa.

Il superamento della prova scritta è subordinato al raggiungimento di una valutazione di sufficienza, espressa in termini numerici di almeno **21/30.**

**Prova pratica:**

- su tecniche e manualità peculiari della disciplina messa a concorso;

La prova pratica deve comunque essere anche illustrata schematicamente per iscritto.

Il superamento della prova pratica è subordinato al raggiungimento di una valutazione di sufficienza, espressa in termini numerici di almeno **21/30.**

**Prova orale:**

- sulle materie inerenti alla disciplina a concorso nonché sui compiti connessi alla funzione da conferire.

Il superamento della prova orale è subordinato al raggiungimento di una valutazione di sufficienza, espressa in termini numerici di almeno **14/20.**

Nell'ambito della prova orale, ai sensi del D.Lgs. n. 165/2001 e ss.mm.ii, è previsto l'accertamento della conoscenza dell'uso delle apparecchiature e delle applicazioni informatiche più diffuse e di almeno una lingua straniera.

Per l'accertamento della conoscenza lingua straniera è prevista la lettura e la traduzione di un testo in lingua **inglese**.

Del giudizio conclusivo di tali verifiche si terrà conto ai fini della determinazione del voto relativo alla prova orale.

Ai candidati ammessi alle prove pratica e orale sarà data comunicazione, con l'indicazione del voto riportato nella prova scritta, almeno venti giorni prima dalla data fissata per l'espletamento delle prove stesse.

In relazione al numero dei candidati la Commissione può stabilire l'effettuazione della prova orale nello stesso giorno di quello fissato per la prova pratica.

La data, l'ora e la sede delle prove saranno pubblicate anche sul sito internet istituzionale www.aslavellino.it– nella sezione Avvisi e Concorsi.

Alle prove di esame i concorrenti dovranno presentarsi muniti di valido documento di riconoscimento. I candidati che non si presenteranno a sostenere le prove di concorso nei giorni, nell'ora e nella sede stabilita, saranno dichiarati rinunciatari al concorso, qualunque sia la causa dell'assenza, anche se non dipendente dalla volontà dei singoli concorrenti.

**Commissione Esaminatrice**

La Commissione Esaminatrice sarà nominata ai sensi dell'art. 25 del DPR n.483/97 e secondo le modalità degli artt. 5 e 6 del medesimo DPR.

**Le operazioni di sorteggio** per la designazione dei componenti delle Commissioni Esaminatrici saranno effettuate presso l'UOC Gestione Risorse Umane della ASL Avellino, sita in Via degli Imbimbo 10/12 – 3 piano, in seduta pubblica, alle ore 11,00 del secondo mercoledi successivo alla

data di scadenza del termine di presentazione delle domande di partecipazione.
Il punteggio a disposizione della Commissione è quello previsto degli artt. 11 e 27 del D.P.R. n. 483/97 e precisamente 100 punti così ripartiti:
a) 20 punti per i titoli;
b) 80 punti per le prove di esame.
I punti per le prove di esame sono così ripartiti:
a) 30 punti per la prova scritta;
b) 30 punti per la prova pratica;
c) 20 punti per la prova orale.
I punti per la valutazione dei titoli sono così ripartiti fra le seguenti categorie:
a) titoli di carriera punti 10
b) titoli accademici e di studio punti 3
c) pubblicazioni e titoli scientifici punti 3
d) curriculum formativo e professionale punti 4
**La graduatoria di merito**, formulata dalla Commissione Esaminatrice, sarà approvata con deliberazione del Direttore Generale della ASL Avellino e l'assunzione dei vincitori decorrerà, agli effetti economici, dalla effettiva data di assunzione in servizio mediante la stipulazione di un contratto individuale di lavoro secondo le norme contrattuali vigenti.
La nomina potrà essere temporaneamente sospesa o ritardata in relazione ad eventuali norme che dovessero stabilire il blocco delle assunzioni.

**Immissione in servizio**

L'Azienda, prima di procedere alla stipulazione del contratto di lavoro individuale ai fini dell'assunzione, invita il destinatario, anche in via telematica, a presentare la documentazione prescritta dalle disposizioni regolanti l'accesso al rapporto di lavoro, assegnandogli un termine non inferiore a trenta giorni. Su richiesta dell'interessato, il termine assegnato dall'azienda può essere prorogato di ulteriori 15 giorni per comprovato impedimento. Nello stesso termine il destinatario, sotto la sua responsabilità, deve dichiarare, di non avere altri rapporti di impiego pubblico o privato e di non trovarsi in nessuna delle situazioni di incompatibilità richiamate dall'art. 53 del D.Lgs. 165/2001. In caso contrario, unitamente ai documenti, deve essere espressamente presentata la dichiarazione di opzione per la nuova azienda o ente, fatto salvo quanto previsto dall'art. 12, c. 9 e 10 del CCNL Area Sanità 2016/2018.
Scaduto inutilmente il termine di cui sopra, l'Azienda comunica di non dar luogo alla stipulazione del contratto.

**Accesso agli atti della procedura**

Il candidato del pubblico concorso può avere accesso agli atti della procedura senza la necessità che i controinteressati siano preventivamente informati o possano in qualche modo opporsi.
Il candidato è titolare di un interesse qualificato e differenziato alla regolarità della procedura che lo legittima all'accesso di tutta la documentazione relativa alla procedura concorsuale alla quale partecipa o ha partecipato.
Le domande ed i documenti prodotti dai candidati, i verbali e le schede di valutazione costituiscono documenti rispetto ai quali deve essere esclusa la riservatezza a tutela dei terzi, dal momento che i candidati, prendendo parte alla procedura concorsuale, hanno implicitamente acconsentito a misurarsi in una competizione di cui la comparazione dei valori di ciascuno costituisce l'essenza.
Tali atti quindi, una volta acquisiti alla procedura escono dalla sfera personale dei partecipanti che, pertanto, non assumono la veste di controinteressati in senso tecnico.

**Norme finali**

Per tutto quanto non espressamente contemplato nel presente bando valgono le norme vigenti per il SSN in materia di procedure concorsuali di cui al DPR n.487/94, al DPR n.483/97, ed al vigente CCNL Area Sanità 2016/2018. L'azienda garantisce la pari opportunità tra uomini e donne per l'accesso al lavoro ed il trattamento sul lavoro nel rispetto della Legge n.125/91 e dell'art. 35 e 57 del D.Lgs. 165/2001.
L'Azienda si riserva la facoltà, per legittimi motivi, di modificare, sospendere o revocare, in tutto o in parte il presente bando o riaprire e/o prorogare i termini di presentazione delle domande, a suo insindacabile giudizio ed in qualsiasi momento, senza che gli aspiranti e/o i graduati possano sollevare eccezioni,diritti o pretese e senza l'obbligo della comunicazione, ai singoli concorrenti,

del relativo provvedimento.
Le informazioni ricevute potranno essere comunicate alle amministrazioni pubbliche eventualmente interessate allo svolgimento del concorso e all'utilizzazione della graduatoria.
Per eventuali informazioni gli aspiranti potranno rivolgersi all'U.O.C. Gestione Risorse Umane dell'ASL Avelino, Via degli imbimbo 10/12 Avellino.

IL DIRETTORE GENERALE
*Dr.ssa Maria Morgante*

AZIENDA SANITARIA LOCALE CASERTA P. IVA 03519500619 - **BANDO DI AVVISO PUBBLICO, PER SOLI TITOLI, PER L'ASSUNZIONE A TEMPO DETERMINATO, CON RAPPORTO DI LAVORO SUBORDINATO, DURATA MESI OTTO, EVENTUALMENTE RINNOVABILI, DI N. 1 DIRIGENTE BIOLOGO DI PATOLOGIA CLINICA/ALTRA DISCIPLINA E DI N. 12 DIRIGENTI PSICOLOGI DI PSICOLOGIA CLINICA/PSICOTERAPIA.**

In esecuzione della deliberazione n. 1181 del 19/07/2021, immediatamente esecutiva, è indetto avviso pubblico, per soli titoli, per l'assunzione a tempo determinato, con rapporto di lavoro subordinato, durata mesi otto, eventualmente rinnovabili, di n. 1 Dirigente Biologo di Patologia Clinica/altra disciplina e di n. 12 Dirigenti Psicologi di Psicologia Clinica/Psicoterapia.

**SCADENZA**

Entro e non oltre le ore 24,00 del 10° giorno successivo alla data di pubblicazione del presente bando di Avviso Pubblico nel Bollettino Ufficiale della Regione Campania; qualora detto giorno sia festivo, il termine è prorogato al primo giorno successivo non festivo.

Possono partecipare coloro che, alla data di scadenza fissata per la presentazione delle istanze di partecipazione, siano in possesso dei seguenti requisiti:

**REQUISITI GENERALI DI AMMISSIONE**:

a) cittadinanza italiana, fatte salve le equiparazioni stabilite dalle Leggi vigenti, oppure cittadinanza di uno dei Paesi dell'Unione Europea. Ai sensi dell'art. 38 D.Lgs. n. 165/2001 e dell'art. 3 D.P.C.M. 07.02.1994, n. 174, l'accesso all'impiego è esteso ai cittadini degli Stati membri della U.E. e ai loro familiari non aventi la cittadinanza di uno stato membro, che siano titolari del diritto di soggiorno o del diritto di soggiorno permanente, in possesso dei seguenti requisiti:

- ✓ godimento dei diritti civili e politici anche negli stati di appartenenza o di provenienza;
- ✓ possesso, fatta eccezione della titolarità della cittadinanza italiana, di tutti gli altri requisiti previsti per i cittadini della Repubblica;
- ✓ adeguata conoscenza della lingua italiana ai sensi del D.P.R. n. 752/1976;
- ✓ le disposizioni di cui all'art. 38 del D.Lgs. n. 165/2001 si applicano anche ai cittadini di paesi terzi, che siano titolari del permesso di soggiorno CE per soggiornanti di lungo periodo o che siano titolari dello status di rifugiato ovvero dello status di protezione sussidiaria. Anche per tale categoria di cittadini si applicano le disposizioni di cui D.P.R. n. 752/1976, in materia di conoscenza della lingua italiana;

b) non essere già lavoratore privato o pubblico collocato in quiescenza;

c) incondizionata idoneità fisica all'impiego e alla mansione specifica: l'accertamento sarà effettuato a cura dell'ASL CASERTA con l'osservanza delle norme in tema di categorie protette prima dell'effettiva assunzione in servizio;

d) godimento dei diritti politici;

e) non essere stato destituito o dispensato dall'impiego presso una Pubblica Amministrazione per aver conseguito l'impiego stesso mediante la produzione di documenti falsi o viziati da invalidità non sanabile.

**REQUISITI SPECIFICI DI AMMISSIONE**

**Per il profilo di Dirigente Biologo**

1) Laurea vecchio ordinamento in Scienze Biologiche o laurea specialistica/magistrale in Biologia;
2) Specializzazione nella disciplina interessata o in disciplina ad essa equipollente o affine;
3) Iscrizione all'Albo Professionale dei Biologi. L'iscrizione al corrispondente Albo Professionale di uno dei Paesi dell'Unione Europea consente la partecipazione all'avviso pubblico, fermo restando l'obbligo dell'iscrizione all'Albo in Italia prima dell'immissione in servizio.

**Per il profilo di Dirigente Psicologo**

1) Laurea Vecchio Ordinamento o Specialistica/Magistrale in Psicologia;
2) Specializzazione in Psicologia Clinica o in Psicoterapia o in una delle discipline ad esse equipollenti o affini (ove esistenti);
3) Iscrizione all'Albo Professionale degli Psicologi. L'iscrizione al corrispondente Albo Professionale di uno dei Paesi dell'Unione Europea consente la partecipazione all'avviso pubblico, fermo restando l'obbligo dell'iscrizione all'Albo in Italia prima dell'immissione in servizio.

**ESCLUSIONE**

Non possono accedere alla presente procedura:



fonte: http://burc.regione.campania.it

• i soggetti già lavoratori privati o pubblici collocati in quiescenza (articolo 5, comma 9, del Decreto-Legge 6 luglio 2012, n. 95, convertito, con modificazioni, dalla Legge 7 agosto 2012, n. 135, come novellato dall'art. 6 del D.L. 24 giugno 2014, n. 90 "Misure urgenti per la semplificazione e la trasparenza amministrativa e per l'efficienza degli uffici giudiziari", convertito in legge, con modificazioni, dall' art. 1, comma 1, L. 11 agosto 2014, n. 114);
• coloro che siano esclusi dall'elettorato attivo politico, nonché coloro che siano stati destituiti o dispensati dall'impiego presso una Pubblica Amministrazione, ovvero licenziati per aver conseguito l'impiego stesso mediante la produzione di documenti falsi o viziati da invalidità non sanabile;
• coloro che hanno subito condanne penali relative a reati contro la Pubblica Amministrazione. In tal caso, l'Azienda procederà alla valutazione di tali condanne al fine di accertare, secondo un consolidato indirizzo giurisprudenziale (C.d.S., IV,20 gennaio 2006, n. 130; C.d.S., VI, 17 ottobre 1997, n. 1487; T.A.R. Lazio, III, 2 aprile 1996, n. 721), la gravità dei fatti penalmente rilevanti, dai quali può desumere l'eventuale inesistenza dei requisiti di idoneità morale ed attitudine ad espletare attività presso una Pubblica Amministrazione; l'Azienda si riserva di valutare, a suo insindacabile giudizio, se le sentenze penali riportate, la sottoposizione a misure di sicurezza, ovvero i procedimenti penali in corso, risultino ostativi all'ammissione.

**DOMANDA DI AMMISSIONE**

La domanda di ammissione alla presente procedura, una per ciascun profilo, dovrà essere **ESCLUSIVAMENTE PRODOTTA TRAMITE PROCEDURA TELEMATICA**, con le modalità descritte al punto seguente, entro il termine perentorio indicato alla pag. 1 del presente bando (10° giorno successivo alla data di pubblicazione del presente bando di Avviso Pubblico nel Bollettino Ufficiale della Regione Campania; qualora detto giorno sia festivo, il termine è prorogato al primo giorno successivo non festivo), pena esclusione.

L'ASL Caserta declina ogni responsabilità per dispersione di comunicazioni dipendenti da inesatte indicazioni del recapito da parte dell'aspirante o da mancata o tardiva comunicazione del cambiamento di indirizzo indicato nella domanda.

**PROCEDURA DI REGISTRAZIONE E COMPILAZIONEON-LINE DELLA DOMANDA E DEI RELATIVI TITOLI**

La procedura di presentazione della domanda potrà essere effettuata 24 ore su 24 tramite qualsiasi personal computer collegato alla rete internet e dotato di un browser di navigazione tra quelli di maggiore diffusione (Chrome, Explorer, Firefox, Safari) e di recente versione, salvo sporadiche momentanee interruzioni per interventi di manutenzione tecnica anche non programmati; si consiglia pertanto di registrarsi, accedere e procedere alla compilazione della domanda e conferma dell'iscrizione con largo anticipo rispetto alla scadenza del bando.

**FASE 1: REGISTRAZIONE NEL SITO AZIENDALE**

Collegarsi al sito internet:
https://aslcaserta.iscrizioneconcorsi.it/
Accedere alla "pagina di registrazione" ed inserire i dati richiesti e "Conferma".

❖ Fare attenzione al corretto inserimento del proprio indirizzo e-mail (non PEC) perché a seguito di questa operazione il programma invierà una e-mail al candidato con le credenziali provvisorie (Username e Password) di accesso al sistema di iscrizione ai concorsi on-line (attenzione l'invio non è immediato quindi registrarsi per tempo);
❖ Collegarsi, una volta ricevuta la mail, al link indicato nella stessa per modificare la password provvisoria con una password segreta e definitiva che dovrà essere conservata per gli accessi successivi al primo. Attendere poi qualche secondo per essere automaticamente reindirizzati alla scheda 'Utente';
❖ Completare le informazioni anagrafiche aggiuntive previste nella scheda 'Utente'.

Attenzione: le informazioni anagrafiche aggiuntive non sono obbligatorie, ad eccezione del documento di identità, ma è utile che vengano compilate perché verranno poi automaticamente riproposte in ogni successivo concorso al quale il candidato vorrà partecipare.

❖ L' accesso alla scheda 'Utente' è comunque sempre garantito e le informazioni anagrafiche potranno essere inserite e/o modificate in qualsiasi momento.

**FASE 2: ISCRIZIONE ON-LINE ALL'AVVISO PUBBLICO**



fonte: http://burc.regione.campania.it

Completata la FASE 1 (cioè sostituita la password provvisoria, compilati e salvati i dati anagrafici) cliccare sulla voce di menù 'Concorsi' per accedere alla schermata dei concorsi disponibili;

- cliccare sull'icona "Iscriviti" del concorso al quale si intende partecipare;
- si accede così alla schermata di inserimento della domanda, dove si dovrà dichiarare il possesso dei requisiti generali e specifici di ammissione;
- si inizia dalla scheda "Anagrafica", che deve essere obbligatoriamente compilata in tutte le sue parti;
- per iniziare cliccare sul tasto "Compila" ed al termine dell'inserimento dei dati di ciascuna sezione cliccare il tasto in basso "Salva".

L'elenco delle pagine da compilare (requisiti generici, requisiti specifici ecc.) è visibile nel pannello di sinistra, le pagine già completate presentano un segno di spunta verde mentre quelle non ancora compilate sono precedute dal simbolo del punto interrogativo (le stesse possono essere compilate in più momenti, si può accedere a quanto caricato e aggiungere/correggere/cancellare i dati fino a quando non si conclude la compilazione cliccando su "Conferma ed invio"). A questo punto la domanda potrà essere integrata (come da istruzioni successive) ma non più modificata.
Nella schermata sono presenti dei campi a compilazione obbligatoria (contrassegnati con asterisco *) e il loro mancato inserimento non consentirà il salvataggio della domanda.
Terminata la compilazione di tutte le sezioni, cliccare su "Conferma ed invio".
Dopo avere reso le dichiarazioni finali e confermato, compare la funzione STAMPA DOMANDA. Il candidato deve obbligatoriamente procedere allo scarico della domanda, alla sua firma e successivo upload cliccando il bottone "Allega la domanda firmata".
Solo al termine di quest'ultima operazione comparirà il bottone "Invia l'iscrizione" che va cliccato per inviare definitivamente la domanda. Il candidato riceverà una mail di conferma iscrizione con allegata la copia del documento di identità e della domanda firmata. Il mancato inoltro informatico della domanda firmata, determina l'automatica esclusione del candidato dal concorso di cui trattasi.
Al termine della procedura on-line si riceverà una mail di conferma che conterrà, in allegato, una copia della domanda (pdf) contenente i dati inseriti completa di numero identificativo, data e ora.
La stessa domanda potrà essere stampata anche dalla procedura on line posizionandosi in corrispondenza della colonna domanda (pdf).

**Costituiscono motivi di esclusione**:

1. L'omissione di taluna delle dichiarazioni indicate nella domanda on-line e la mancata sottoscrizione della domanda di partecipazione da parte del diretto interessato. La sottoscrizione della domanda, per quanto disposto dall'art. 39 del D.P.R. 445/2000, non è soggetta ad autenticazione. La presentazione della domanda di partecipazione determina l'accettazione incondizionata di tutte le disposizioni del presente bando.
2. La mancanza dei requisiti di ammissione.
3. La presentazione della domanda con modalità diverse da quelle previste dal presente bando.

**PROCEDURA DI EVENTUALE INTEGRAZIONE DI ULTERIORI TITOLI E DOCUMENTI ALLA DOMANDA DI PARTECIPAZIONE**

Dopo l'invio on-line della domanda è possibile - per rettificare eventuali errori e/o integrare titoli e documenti – annullarla, cliccando su "ANNULLA DOMANDA".
**NOTA BENE**: si fa presente che l'annullamento della domanda comporta la perdita di validità della ricevuta di avvenuta compilazione della domanda annullata.
Conclusa l'integrazione, il candidato dovrà necessariamente cliccare sul pulsante "Conferma ed invio", seguendo poi la procedura, per poter risultare nuovamente iscritto all'Avviso Pubblico.
A seguito della compilazione della nuova domanda il candidato riceverà, quindi, una mail di conferma che conterrà, in allegato, una copia della nuova domanda che annulla e sostituisce in toto la precedente

**DOCUMENTAZIONE INTEGRATIVA DA ALLEGARE ALLA DOMANDA**

I candidati, attraverso la procedura on-line, dovranno allegare alla domanda, a pena di esclusione, tramite file in formato .pdf, la copia digitale di:
1) documento di identità fronte-retro in corso di validità;
2) eventuali pubblicazioni di cui il candidato è autore/coautore, attinenti al profilo professionale interessato, che devono essere edite a stampa e devono comunque essere presentate, avendo cura di evidenziare il proprio nome;

3) eventuale documentazione sanitaria comprovante lo stato di invalidità con la relativa percentuale;
4) permesso di soggiorno per cittadini extracomunitari;
5) decreti di equiparazione relativi a titoli di studio e servizi prestati all'estero.
Per ogni file allegato è prevista una dimensione massima di cui il candidato dovrà necessariamente tener conto.

**ASSISTENZA TECNICA**

Le richieste di assistenza tecnica possono essere avanzate tramite l'apposita funzione disponibile alla voce di menù "Assistenza", sempre presente in testata della pagina web. Le richieste di assistenza tecnica verranno soddisfatte compatibilmente con le esigenze operative dell'ufficio concorsi e non saranno comunque evase nei 3 giorni precedenti la scadenza del bando.

**AVVERTENZE**

I rapporti di lavoro/attività professionali in corso possono essere autocertificati limitatamente alla data in cui viene compilata la domanda (quindi, nel campo corrispondente alla data di fine rapporto il candidato deve inserire la data dell'invio della domanda, anche se il rapporto di lavoro è ancora in corso).
Con riferimento al servizio prestato presso Aziende Sanitarie Pubbliche, il candidato deve indicare se ricorrono o non ricorrono le condizioni di cui all'ultimo comma art. 46 D.P.R. 761/79 che di seguito si riportano: "La mancata partecipazione, senza giustificato motivo, alle attività di aggiornamento professionale per un periodo superiore ai cinque anni comporta la riduzione del punteggio di anzianità (…). La riduzione non può comunque superare il 50 per cento".
Per i servizi prestati presso gli Istituti di Ricovero e Cura a Carattere Scientifico di diritto privato, verranno valutati se detti Istituti abbiano provveduto all'adeguamento dei propri ordinamenti del personale come previsto dall'art. 25 del D.P.R. 20.12.1979, n. 761; in caso contrario i suddetti servizi saranno valutati per il 25% della rispettiva durata.
Per il servizio prestato presso Case di Cura private verrà valutato se le stesse operano in regime di accreditamento con il SSN; in assenza di tale indicazione il servizio non sarà considerato, qualora di dipendenza, nei titoli di carriera ma nel curriculum formativo e professionale.
Saranno valutati i titoli che il candidato ritenga opportuno presentare agli effetti della valutazione di merito (attività di servizio, borse di studio, incarichi libero-professionali ecc.).
Non è ammessa la produzione di documenti, pubblicazioni, ecc. dopo la scadenza del termine utile per la presentazione della domanda di partecipazione on-line.

**NOMINA DELLA COMMISSIONE**

La Commissione esaminatrice, una per ciascun profilo, sarà costituita ai sensi del D.P.R. n. 483/97.

**VALUTAZIONE DEI TITOLI**

I titoli verranno valutati dalla Commissione esaminatrice secondo i criteri di cui al D.P.R. n. 483/97.

**PUNTEGGIO**

La Commissione dispone di 20 punti, per la valutazione dei titoli, ripartiti come di seguito:
- 10 punti per i titoli di carriera;
- 3 punti per i titoli accademici e di studio;
- 3 punti per le pubblicazione e titoli scientifici;
- 4 punti per il curriculum formativo e professionale.

Non verranno considerate le attività e i servizi prestati antecedentemente al conseguimento del titolo di studio richiesto per l'ammissione all'Avviso Pubblico, le idoneità in precedenti concorsi/avvisi pubblici/avvisi di mobilità e le attività di volontariato.

**AMMISSIONE**

L'ASL Caserta con provvedimento del Direttore Generale procederà all'ammissione dei candidati le cui domande siano pervenute nei termini prescritti e siano in possesso dei requisiti generali e specifici previsti dal presente bando. Con lo stesso provvedimento si procederà altresì all'eventuale esclusione dei candidati non in possesso dei predetti requisiti.
L'elenco dei candidati ammessi/non ammessi all'Avviso Pubblico verrà pubblicato sul sito istituzionale dell'ASL Caserta come indicato in calce al presente bando ed equivarrà ad ogni effetto a notifica a tutti i candidati, ammessi e non ammessi.
L'ASL Caserta non procederà all'invio ai candidati di alcuna comunicazione in merito alla suddetta ammissione/esclusione, fatta eccezione della comunicazione, ai singoli candidati esclusi, del motivo di



fonte: http://burc.regione.campania.it

esclusione, se non già riportato nel provvedimento di ammissione/esclusione, mediante raccomandata a.r., al recapito indicato nella domanda, se diverso dalla residenza.

**FORMULAZIONE DELLA GRADUATORIA FINALE DI MERITO**

La Commissione esaminatrice, al termine della valutazione dei titoli, formulerà la graduatoria finale di merito secondo l'ordine del punteggio complessivo riportato dai candidati, tenuto conto dei criteri delle preferenze previste dalle leggi vigenti, nonché secondo le disposizioni dettate dalla legge n. 191/98.

**APPROVAZIONE DELLA GRADUATORIA FINALE DI MERITO**

Il Direttore Generale dell'Azienda, riconosciuta la regolarità degli atti, con proprio provvedimento, immediatamente eseguibile, approverà ciascuna graduatoria finale di merito.

**ADEMPIMENTI DEI VINCITORI**

I candidati utilmente collocati in graduatoria saranno invitati dall'Azienda ai fini della stipula del contratto individuale di lavoro a tempo determinato, con rapporto di lavoro subordinato.

L'Azienda, verificata la sussistenza dei requisiti, procederà alla stipula del contratto individuale di lavoro a tempo determinato, con rapporto di lavoro subordinato.

**DURATA DELL'INCARICO**

La durata dell'incarico è di mesi otto, eventualmente rinnovabili.

**TRATTAMENTO GIURIDICO ED ECONOMICO**

Ai candidato suddetto sarà attribuito il trattamento giuridico ed economico previsto dal vigente C.C.N.L. dell'Area Sanità, Triennio 2016-2018.

Ai fini giuridici ed economici, la nomina decorre dalla data di effettiva immissione in servizio.

**NORME FINALI**

La partecipazione all'avviso pubblico implica, da parte dei candidati, l'accettazione di tutto quanto contemplato nel presente bando.

L'Amministrazione si riserva la facoltà di prorogare, sospendere, revocare o modificare in tutto o in parte il presente bando per motivate ragioni, senza che gli istanti possano vantare pretese o diritti di sorta.

Per quanto non espressamente previsto nel presente bando, si fa riferimento alla normativa vigente.

**INFORMATIVA PRIVACY-TUTELA DEI DATI PERSONALI AI SENSI DEL D.LGS. 196/2003, COME SOSTITUITO DAL REGOLAMENTO UNIONE EUROPEA 2016/679 (GDPR).**

I dati personali, forniti dai candidati con la domanda di partecipazione all'avviso pubblico, saranno trattati, anche con strumenti informatici, per le finalità di gestione della procedura.

La presentazione della domanda di partecipazione costituisce autorizzazione al trattamento dei dati nella medesima indicati per le predette finalità.

**IL DIRETTORE GENERALE**
**Ferdinando Russo**

Sito Istituzionale http://www.aslcaserta.it



fonte: http://burc.regione.campania.it

Provincia di Salerno
Prot. PSA 202100067510 28/07/2021
TRATTAMENTO GIURIDICO DEL PERSONALE - I

Inserzioni.burc@pec.regione.campania.it

Oggetto: PROVINCIA DI SALERNO – 80000390650 – DECRETO DIRIGENZIALE N. 46 del 28/07/2021 - AVVISO PUBBLICO PER MANIFESTAZIONE DI INTERESSE AL COMANDO PRESSO LA PROVINCIA DI SALERNO DI N. 3 FUNZIONARI TECNICI DA ASSEGNARE AI SETTORI AMBIENTE E URBANISTICA, EDILIZIA SCOLASTICA E PATRIMONIO E VIABILITÀ E TRASPORTI. Scadenza 30/09/2021.

La Provincia di Salerno intende attivare n. 3 comandi a tempo pieno della durata di 12 mesi, eventualmente prorogabili, ai sensi della normativa in vigore, di n. 3 FUNZIONARI TECNICI, (categoria giuridica D, CCNL del comparto Funzioni Locali), da assegnare ai Settori Ambiente e Urbanistica, Edilizia scolastica e Patrimonio e Viabilità e Trasporti.

Il testo integrale dell'avviso è disponibile sul sito della Provincia di Salerno, www.provincia.salerno.it, nella sezione Amministrazione trasparente - Bandi di concorso.

Il Dirigente
Dott.ssa Marina Fronda

MARINA
FRONDA
PROVINCIA
DI
SALERNO
28.07.2021
14:07:43
UTC

**AZIENDA SANITARIA LOCALE CASERTA P. IVA 03519500619 – TERNA DI IDONEI AVVISO PUBBLICO PER IL CONFERIMENTO DI INCARICO QUINQUENNALE DI DIRETTORE UOC IGIENE DEGLI ALLEVAMENTI E DELLE PRODUZIONI ZOOTECNICHE (AREA "C").**

Si rende noto che con deliberazioni n. 1202 del 22/07/2021 e n. 1205 del 26/07/2021, immediatamente esecutive, si è provveduto alla presa d'atto dei lavori della commissione dell'avviso pubblico per il conferimento di incarico quinquennale di Direttore UOC Igiene degli Allevamenti e delle Produzioni Zootecniche (Area "C"), compresa la terna di idonei, di seguito riportata:

| N. posizione | Cognome | Nome | Punteggio |
|---|---|---|---|
| 1 | Guarnieri | Antonio | 83,54 |
| 2 | Rossi | Renata | 72,27 |
| 3 | Dello Stritto | Giovanni | 59,38 |

Per IL DIRETTORE UOC GRU
Dr.ssa Concetta Cosentino
Dr.ssa Anna Sammarco

IL DIRETTORE GENERALE
Ferdinando Russo



fonte: http://burc.regione.campania.it

CITTÀ METROPOLITANA
DI NAPOLI

# CITTÀ METROPOLITANA DI NAPOLI

## AREA PIANIFICAZIONE TERRITORIALE, URBANISTICA, SVILUPPO VALORIZZAZIONE E TUTELA AMBIENTALE

### DIREZIONE AMBIENTE, SVILUPPO DEL TERRITORIO, SANZIONI

**Estratto istanza di autorizzazione alla ricerca di acque sotterranee, presentata dal Sig. Russo Antonio, per la realizzazione di un pozzo nel Comune di Pompei** (Napoli).

Il Sig. Russo Antonio, con nota acquisita al R.U. della Città Metropolitana di Napoli in data 15/07/2021 con n. 109716, ha presentato istanza per ottenere l'autorizzazione, ai sensi del R.D. n. 1775/1933, alla trivellazione di un pozzo sul fondo individuato in catasto al Foglio 8, Particella 514 del Comune di Pompei (Napoli).

Copia della documentazione prodotta è consultabile presso gli uffici della CITTA' METROPOLITANA DI NAPOLI ubicati in via Don Bosco 4/f, Napoli, DIREZIONE AMBIENTE.

Il termine per la presentazione di osservazioni e/o opposizioni è fissato in 30 giorni dalla data di pubblicazione.

Il Dirigente
Dott. Giacomo Ariete

**La presente comunicazione è firmata digitalmente e trasmessa tramite PEC.**

CITTA' METROPOLITANA DI NAPOLI – Area Ecologia – Direzione Amministrativa - P. IVA 01263370635

**Estratto Determinazione n. 5365 del 19/07/2021. Concessione all'emungimento di acque sotterranee da un pozzo, a scopo igienico ed assimilati, nel Comune di Tufino. Concessionario: S.I.A.P. Srl in Liquidazione**

La ditta S.I.A.P. Srl in Liquidazione – con sede in Via Palazzo dei Conti, 2/4/6, 80030 Tufino (NA) - ai sensi del R.D. n. 1775/1933, ha ottenuto con Determinazione n. 5365 del 19/07/2021, la concessione di anni quattro per prelevare 500 m³ annui d'acqua ad uso igienico ed assimilati, con una portata pari a 3,00 l/sec., da un pozzo sito nel Comune di Tufino, al foglio 3, part. 1514.
Per l'eventuale visione di copia integrale del provvedimento e della documentazione inerente la concessione è possibile rivolgersi alla Provincia di Napoli - Direzione Amministrativa dell'Area Ecologia, Via Don Bosco 4/F, 80141 Napoli.

Il Funzionario
Dott. Giovanni Accardo

CITTA' METROPOLITANA DI NAPOLI – Area Ecologia – Direzione Amministrativa - P. IVA 01263370635

**Estratto Determinazione n. 5366 del 19/07/2021. Concessione all'emungimento di acque sotterranee da un pozzo, a scopo igienico ed assimilati, nel Comune di Santa Maria la Carità. Concessionario: La Edile S.r.l.**

La ditta La Edile S.r.l. – con sede in Via Canneto II n. 14, 80050 Santa Maria la Carità (NA) - ai sensi del R.D. n. 1775/1933, ha ottenuto con Determinazione n. 5366 del 19/07/2021, la concessione di anni trenta per prelevare 1.410 m³ annui d'acqua ad uso igienico ed assimilati, con una portata pari a 2,00 l/sec., da un pozzo sito nel Comune di Santa Maria la Carità, al foglio 4, part. 1225.
Per l'eventuale visione di copia integrale del provvedimento e della documentazione inerente la concessione è possibile rivolgersi alla Provincia di Napoli - Direzione Amministrativa dell'Area Ecologia, Via Don Bosco 4/F, 80141 Napoli.

Il Funzionario
Dott. Giovanni Accardo

PROVINCIA DI NAPOLI – Area Ecologia – Direzione Amministrativa - P. IVA 01263370635
**Estratto Determinazione n. 5366 del 19/07/2021. Concessione all'emungimento di acque sotterranee da un pozzo, a scopo igienico ed assimilati, nel Comune di Napoli. Concessionario: Cozzolino Giovanna.**

Cozzolino Giovanna – nata a Napoli 28/08/1974 - ai sensi del R.D. n. 1775/1933, ha ottenuto con Determinazione n. 5366 del 19/07/2021, la concessione di anni trenta per prelevare 442 m³ annui d'acqua ad uso abbattimento polveri interni ed esterni, con una portata pari a 1,5 l/sec., da un pozzo sito nel Comune di Napoli, al foglio 174, part. 148.
Per l'eventuale visione di copia integrale del provvedimento e della documentazione inerente la concessione è possibile rivolgersi alla Provincia di Napoli - Direzione Amministrativa dell'Area Ecologia, Via Don Bosco 4/F, 80141 Napoli.

Il Funzionario
Dott. Giovanni Accardo

PROVINCIA DI NAPOLI – Area Ecologia – Direzione Amministrativa - P. IVA 01263370635
**Estratto Determinazione n. 5454 del 21/07/2021. Concessione all'emungimento di acque sotterranee da un pozzo, a scopo igienico ed assimilati, nel Comune di Napoli. Concessionario: Cozzolino Giovanna.**

Cozzolino Giovanna – nata a Napoli il 28/08/1974 - ai sensi del R.D. n. 1775/1933, ha ottenuto con Determinazione n. 5454 del 21/07/2021, la concessione di anni trenta per prelevare 1.836 m³ annui d'acqua ad uso autolavaggio e abbattimento polveri interni ed esterni, con una portata pari a 1,5 l/sec., da un pozzo sito nel Comune di Napoli, al foglio 174, part. 148.
Per l'eventuale visione di copia integrale del provvedimento e della documentazione inerente la concessione è possibile rivolgersi alla Provincia di Napoli - Direzione Amministrativa dell'Area Ecologia, Via Don Bosco 4/F, 80141 Napoli.

Il Funzionario
Dott. Giovanni Accardo

CITTA' METROPOLITANA DI NAPOLI – Area Ecologia – Direzione Amministrativa - P. IVA 01263370635

**Estratto Determinazione n. 5453 del 21/07/2021. Concessione all'emungimento di acque sotterranee da un pozzo, a scopo igienico ed assimilati, nel Comune di Napoli. Concessionario: Polis 4 Srl.**

La ditta Polis 4 Srl – con sede in C.so Novara n. 36, 80143 Napoli - ai sensi del R.D. n. 1775/1933, ha ottenuto con Determinazione n. 5453 del 21/07/2021, la concessione di anni trenta per prelevare 600 m³ annui d'acqua ad uso igienico ed assimilati, con una portata pari a 1,2 l/sec., da un pozzo sito nel Comune di Napoli, al foglio 157, part. 579.
Per l'eventuale visione di copia integrale del provvedimento e della documentazione inerente la concessione è possibile rivolgersi alla Provincia di Napoli - Direzione Amministrativa dell'Area Ecologia, Via Don Bosco 4/F, 80141 Napoli.

Il Funzionario
Dott. Giovanni Accardo

CITTA' METROPOLITANA DI NAPOLI – Area Ecologia – Direzione Amministrativa - P. IVA 01263370635

**Estratto Determinazione n. 5456 del 21/07/2021. Concessione all'emungimento di acque sotterranee da un campo pozzi di n. 5 pozzi, a scopo industriale, nel Comune di Acerra. Concessionario: NGP Spa in Fallimento**

La ditta NGP Spa in Fallimento – con domicilio c/o il curatore fallimentare dott. Fabio Pettinato, Galleria Sala dei Longobardi n. 2, 20121 Milano - ai sensi del R.D. n. 1775/1933, ha ottenuto con Determinazione n. 5456 del 21/07/2021, la concessione di anni quattro per prelevare complessivi 400.000 m³ annui d'acqua ad uso industriale, con una portata totale pari a 28,60 l/sec., da un campo pozzi di n. 5 pozzi sito nel Comune di Acerra, al foglio 19, part. 2 e al foglio 27 part. n. 5.
Per l'eventuale visione di copia integrale del provvedimento e della documentazione inerente la concessione è possibile rivolgersi alla Provincia di Napoli - Direzione Amministrativa dell'Area Ecologia, Via Don Bosco 4/F, 80141 Napoli.

Il Funzionario
Dott. Giovanni Accardo

**COMUNE DI NAPOLI - C.F. 80014890638**
**Piano Urbanistico Attuativo di iniziativa privata per la realizzazione di un insediamento commerciale e attrezzature pubbliche in un'area in via Repubbliche Marinare a Barra.**
**Proponente: società Mandes srl.**
**Conclusione del procedimento di verifica di assoggettabilità a VAS.**
**Autorità procedente: servizio Pianificazione urbanistica attuativa.**
**Autorità competente: servizio Controlli ambientali e attuazione PAES.**

**IL DIRIGENTE DEL SERVIZIO PIANIFICAZIONE URBANISTICA ATTUATIVA**

**VISTA** la Legge Regionale 22 dicembre 2004, n.16
**VISTO** il Regolamento di Attuazione per Il Governo del Territorio del 4 agosto 2011, n. 5
**VISTO** il Dlgs n. 152 del 3 aprile 2006
**VISTI** gli Indirizzi operativi e procedurali per lo svolgimento della VAS in regione Campania, allegati alla Delibera di Giunta Regionale n. 203/2010

**DA' NOTIZIA**

della conclusione del procedimento di verifica di assoggettabilità a VAS contenuta nella disposizione dirigenziale n. 12 del 16 luglio 2021 del Servizio Controlli ambientali e attuazione PAES del Comune di Napoli, in qualità di Autorità competente. Con tale atto viene disposta l'esclusione dalla procedura VAS della proposta di Piano Urbanistico Attuativo di iniziativa privata per la realizzazione di un insediamento commerciale e attrezzature pubbliche in un'area in via Repubbliche Marinare a Barra, con le motivazioni e prescrizioni ivi riportate. Tutti gli atti sono liberamente consultabili sul sito web del comune di Napoli all'indirizzo www.comune.napoli.it/urbana.

**IL DIRIGENTE DEL SERVIZIO PIANIFICAZIONE URBANISTICA ATTUATIVA**
Arch. Massimo Santoro