



## **Delibera della Giunta Regionale n. 559 del 03/11/2022**

Dipartimento 50 - GIUNTA REGIONALE DELLA CAMPANIA

Direzione Generale 3 - Direzione Generale autorità di gestione fondo europeo di sviluppo regionale

U.O.D. 5 - Programmazione risorse

Oggetto dell'Atto:

**PRESA D'ATTO DELLA DECISIONE DI ESECUZIONE CE (2022) 7879 DI APPROVAZIONE DEL PR CAMPANIA FESR 2021-2027.**

**Alla stregua dell'istruttoria compiuta dalla Direzione Generale e delle risultanze e degli atti tutti richiamati nelle premesse che seguono, costituenti istruttoria a tutti gli effetti di legge, nonché dell'espressa dichiarazione di regolarità della stessa resa dal Direttore a mezzo di sottoscrizione della presente**

**PREMESSO che**

- a) il Parlamento Europeo e il Consiglio dell'Unione Europea hanno adottato il Regolamento (UE) 2021/1060 del 24 giugno 2021, recante le disposizioni comuni applicabili al Fondo europeo di sviluppo regionale, al Fondo sociale europeo Plus, al Fondo di coesione, al Fondo per una transizione giusta, al Fondo europeo per gli affari marittimi, la pesca e l'acquacoltura, e le regole finanziarie applicabili a tali fondi e al Fondo Asilo, migrazione e integrazione, al Fondo Sicurezza interna e allo Strumento di sostegno finanziario per la gestione delle frontiere e la politica dei visti;
- b) il Parlamento Europeo e il Consiglio dell'Unione Europea hanno adottato il Regolamento (UE) 2021/1058 del 24 giugno 2021, relativo al Fondo europeo di sviluppo regionale e al Fondo di coesione;
- c) il Parlamento Europeo e il Consiglio dell'Unione Europea hanno adottato il Regolamento (UE) 2021/1059 del 24 giugno 2021, recante disposizioni specifiche per l'obiettivo "Cooperazione territoriale europea» (Interreg) sostenuto dal Fondo europeo di sviluppo regionale e dagli strumenti di finanziamento esterno";
- d) il Parlamento Europeo e il Consiglio dell'Unione Europea hanno adottato il Regolamento (UE) 2021/241 del 12 febbraio 2021 che istituisce il Dispositivo per la Ripresa e la Resilienza;
- e) la Commissione Europea ha adottato il Regolamento delegato (UE) n. 240 della Commissione del 7 gennaio 2014, recante un codice europeo di condotta sul partenariato nell'ambito dei fondi strutturali e d'investimento europei;
- f) la Comunicazione della Commissione dell'11 dicembre 2019 "Il Green Deal Europeo" illustra la nuova strategia di crescita sostenibile dell'Unione nel quadro degli obiettivi dell'Agenda 2030 delle Nazioni Unite, "mirata a trasformare l'UE in una società giusta e prospera, dotata di un'economia moderna, efficiente sotto il profilo delle risorse e competitiva, che nel 2050 non genererà emissioni nette di gas a effetto serra e in cui la crescita economica sarà dissociata dall'uso delle risorse";
- g) la Comunicazione della Commissione del 17 settembre 2020 "Un traguardo climatico 2030 più ambizioso per l'Europa. Investire in un futuro a impatto climatico zero nell'interesse dei cittadini" presenta un obiettivo di riduzione delle emissioni di gas a effetto serra, comprensivo di emissioni e assorbimenti, di almeno il 55% rispetto al 1990 entro il 2030 a livello dell'intera economia dell'UE;
- h) la strategia europea delineata nel Green Deal, i 17 obiettivi dell'Agenda 2030 dell'ONU per lo sviluppo sostenibile, il Pilastro europeo dei diritti sociali e le priorità di Next Generation EU rappresentano il quadro politico di riferimento europeo per la programmazione regionale dei Fondi europei;
- i) con la Direttiva 2001/42/CE del Parlamento Europeo e del Consiglio, del 27 giugno 2001, "Valutazione degli effetti di determinati piani e programmi sull'ambiente - Gazzetta Ufficiale delle Comunità Europee L 197 del 21 luglio 2001" sono state emanate disposizioni concernenti la Valutazione Ambientale Strategica (VAS) finalizzata a garantire un elevato livello di protezione dell'ambiente e contribuire alla integrazione delle considerazioni ambientali nella elaborazione ed adozione di piani e programmi, al fine di promuovere lo sviluppo sostenibile assicurando che venga effettuata una valutazione ambientale di piani e programmi che possono avere effetti significativi sull'ambiente;
- j) la Direttiva 92/43/CEE (art. 6 comma 3) prevede che qualsiasi piano o progetto non direttamente connesso e necessario alla gestione dei Siti Natura 2000 che possa avere incidenze su tale sito sia sottoposto ad una opportuna Valutazione di Incidenza (VI);
- k) la Regione Campania ha avviato il processo di programmazione 2021-2027 istituendo, con Delibera 44 del 8 Febbraio 2021 del 28/01/2020, il Gruppo di Programmazione con il compito

di provvedere alla redazione dei documenti di programmazione, sulla base degli indirizzi impartiti dal Presidente e dalla Giunta Regionale;

- l) con Delibera 44 del 28/01/2020, la Regione Campania ha avviato il processo di programmazione 2021-2027 istituendo, il Gruppo di Programmazione con il compito di provvedere alla redazione dei documenti di programmazione, sulla base degli indirizzi impartiti dal Presidente e dalla Giunta Regionale;
- m) il Parlamento europeo ed il Consiglio hanno adottato il Regolamento (Ue) 2020/852 del 18/06/2020, relativo all'istituzione di un quadro che favorisce gli investimenti sostenibili e recante modifica del regolamento (UE) 2019/2088 (Articolo 17 "Danno significativo agli obiettivi ambientali");
- n) la Regione Campania con DGR n. 489 del 12/11/2020 ha adottato il "Documento Regionale di Indirizzo Strategico" predisposto dal Gruppo di Programmazione di cui alla DGR 44/2020 e condiviso con le parti economico sociali ed amministrative coinvolte e che tale documento rappresenta lo schema generale di orientamento per l'elaborazione dei Programmi operativi FESR, FSE+, FEASR e FEAMP 2021-2027;
- o) con DD 18 del 03/02/2021 l'AdG FESR ha adottato il "Documento Programmatico Regionale del POR CAMPANIA FESR 2021-2027", che rappresenta un approfondimento del Documento di Indirizzo Strategico della Campania e individua gli obiettivi e i principali interventi specifici del Fondo FESR che contribuiranno al perseguimento degli obiettivi prioritari della politica di coesione 2021-2027;

#### **PREMESSO, altresì, che**

- a) in data 17 gennaio 2022, a seguito dell'Intesa raggiunta in Conferenza Unificata il 16 dicembre 2021 e dell'approvazione da parte del CIPESS nella seduta del 22 dicembre 2021, in conformità agli articoli 10 e seguenti del Regolamento (UE) 2021/1060, il Dipartimento per le politiche di coesione ha trasmesso alla Commissione europea, secondo le modalità richieste per la notifica formale, la proposta di Accordo di Partenariato della politica di coesione europea 2021-2027 dell'Italia;
- b) con DGR n. 197 del 28/04/2022 è stata approvata la Proposta di PR FESR 2021-2027 dando mandato all'AdG di dare seguito al negoziato con i Servizi della Commissione per l'adozione del Programma;
- c) in data 10 giugno 2022 il citato Dipartimento per le politiche di coesione ha trasmesso alla Commissione europea, secondo le modalità richieste per la notifica formale, una nuova versione della proposta di Accordo di Partenariato della politica di coesione europea 2021-2027 dell'Italia, rivista a seguito delle osservazioni della Commissione,
- d) in data 15 luglio 2022 con Decisione di esecuzione C(2022) 4787 final della CE è stato approvato l'Accordo di partenariato tra Italia e Commissione europea relativo al ciclo di programmazione 2021-2027;
- e) in data 19 luglio 2022 l'Accordo di Partenariato 2021-2027 è stato firmato e adottato;

#### **RILEVATO che**

- a) in esito al processo negoziale, con Decisione di esecuzione C (2022) 7879 del 26 ottobre 2022 la Commissione Europea ha approvato il "Programma Regionale Campania FESR 2021-2027" per il sostegno a titolo del Fondo europeo di sviluppo regionale nell'ambito dell'obiettivo "Investimenti a favore dell'occupazione e della crescita" per la Regione Campania in Italia (codificato come CCI 2021IT16RFPR005) del valore complessivo di € 5.534.632.274,00, di cui € 3.874.242.592,00 in quota UE;
- b) all'esito dell'avvenuta approvazione occorre procedere agli ulteriori adempimenti dettati dalle disposizioni regolamentari europee, nazionali e regionali vigenti, per garantire la corretta gestione del Programma e l'avvio della sua realizzazione;

#### **RITENUTO**

- a) di dover prendere atto della conclusione dell'iter di programmazione e dell'approvazione da parte della Commissione Europea, con Decisione di esecuzione n. C(2022)7879 del 26 ottobre 2022, del PR Campania FESR 2021-2027, nel suo testo definitivo, come allegato sub 1 al

- presente provvedimento, del quale costituisce parte integrante e sostanziale;
- b) di dover dare mandato alla Direzione Generale Autorità di Gestione FESR a provvedere a tutti gli adempimenti previsti dalle disposizioni regolamentari europee, nazionali e regionali vigenti al fine di garantire la corretta gestione del Programma e l'avvio dell'attuazione dello stesso;
  - c) di dover disporre che il PR Campania FESR 2021-2027 e il Documento di sintesi del medesimo Programma siano pubblicati sul portale istituzionale FESR, all'indirizzo <http://www.porfesr.regione.campania.it>;

## **VISTI gli atti richiamati in premessa**

*propone e la Giunta in conformità a voto unanime*

### **DELIBERA**

*per le motivazioni ed i riferimenti espressi in narrativa, che qui si intendono integralmente riportati:*

1. di prendere atto della conclusione dell'iter di programmazione e dell'approvazione da parte della Commissione Europea, con Decisione di esecuzione n. C(2022)7879 del 26 ottobre 2022, del PR Campania FESR 2021-2027, nel suo testo definitivo, come allegato sub 1 al presente provvedimento, del quale costituisce parte integrante e sostanziale;
2. di dare mandato alla Direzione Generale Autorità di Gestione FESR a provvedere a tutti gli adempimenti previsti dalle disposizioni regolamentari europee, nazionali e regionali vigenti al fine di garantire la corretta gestione del Programma e l'avvio dell'attuazione dello stesso;
3. di disporre che il PR Campania FESR 2021-2027 e il Documento di sintesi del Programma siano pubblicati sul portale istituzionale FESR, all'indirizzo <http://www.fesr.regione.campania.it>;
4. di trasmettere il presente atto al Consiglio Regionale, al Capo Gabinetto-Responsabile della Programmazione unitaria, ai Direttori generali, agli Uffici speciali e alle Strutture di Missione, all'AdG FESR, all'AdG FSE, al Nucleo di Valutazione e Verifica degli Investimenti Pubblici, all'Autorità Ambientale, al BURC per quanto di rispettiva competenza.



**REGIONE CAMPANIA**

# PR CAMPANIA FESR 2021-2027



**COESIONE  
ITALIA 21-27**

**PR CAMPANIA FESR**





Bruxelles, 26.10.2022  
C(2022) 7879 final

**DECISIONE DI ESECUZIONE DELLA COMMISSIONE**

**del 26.10.2022**

**che approva il programma "Programma Regionale Campania FESR 2021-2027" per il sostegno a titolo del Fondo europeo di sviluppo regionale nell'ambito dell'obiettivo "Investimenti a favore dell'occupazione e della crescita" per la regione Campania in Italia**

**CCI 2021IT16RFPR005**

(IL TESTO IN LINGUA ITALIANA È IL SOLO FACENTE FEDE)

# DECISIONE DI ESECUZIONE DELLA COMMISSIONE

del 26.10.2022

**che approva il programma "Programma Regionale Campania FESR 2021-2027" per il sostegno a titolo del Fondo europeo di sviluppo regionale nell'ambito dell'obiettivo "Investimenti a favore dell'occupazione e della crescita" per la regione Campania in Italia**

**CCI 2021IT16RFPR005**

(IL TESTO IN LINGUA ITALIANA È IL SOLO FACENTE FEDE)

LA COMMISSIONE EUROPEA,

visto il trattato sul funzionamento dell'Unione europea,

visto il regolamento (UE) 2021/1060 del Parlamento europeo e del Consiglio, del 24 giugno 2021, recante le disposizioni comuni applicabili al Fondo europeo di sviluppo regionale, al Fondo sociale europeo Plus, al Fondo di coesione, al Fondo per una transizione giusta, al Fondo europeo per gli affari marittimi, la pesca e l'acquacoltura, e le regole finanziarie applicabili a tali fondi e al Fondo Asilo, migrazione e integrazione, al Fondo Sicurezza interna e allo Strumento di sostegno finanziario per la gestione delle frontiere e la politica dei visti<sup>1</sup>, in particolare l'articolo 23, paragrafo 4,

considerando quanto segue:

- (1) In data 28 aprile 2022 l'Italia ha presentato, attraverso il sistema di scambio elettronico di dati della Commissione, il programma "Programma Regionale Campania FESR 2021-2027" per il sostegno a titolo del Fondo europeo di sviluppo regionale ("FESR") nell'ambito dell'obiettivo "Investimenti a favore dell'occupazione e della crescita" per la regione Campania in Italia.
- (2) Il programma è stato redatto dall'Italia di concerto con i partner di cui all'articolo 8, paragrafo 1, del regolamento (UE) 2021/1060.
- (3) Il programma contiene tutti gli elementi di cui all'articolo 22, paragrafo 3, del regolamento (UE) 2021/1060 ed è stato redatto conformemente al modello di cui all'allegato V del medesimo regolamento.
- (4) Conformemente all'articolo 15, paragrafo 2, del regolamento (UE) 2021/1060, il programma illustra la valutazione dell'Italia in merito al rispetto delle condizioni abilitanti orizzontali e delle condizioni abilitanti tematiche collegate agli obiettivi specifici selezionati per il programma. La Commissione prende atto della valutazione dell'Italia, in cui l'Italia conclude in merito al mancato rispetto di una parte delle condizioni abilitanti tematiche. A norma dell'articolo 15, paragrafo 5, del regolamento (UE) 2021/1060, le spese relative a operazioni connesse all'obiettivo specifico o agli obiettivi specifici interessati dalla condizione abilitante non soddisfatta possono essere incluse nelle domande di pagamento, ma non dovrebbero essere rimborsate dalla Commissione fino a quando la Commissione non abbia informato lo Stato membro del

---

<sup>1</sup> GUL 231 del 30.6.2021, pag. 159.

rispetto della condizione abilitante a norma dell'articolo 15, paragrafo 4, primo comma, di tale regolamento.

- (5) Conformemente all'articolo 23 del regolamento (UE) 2021/1060, la Commissione ha valutato il programma e ha formulato osservazioni a norma del paragrafo 2 dello stesso articolo in data 16 giugno 2022. L'Italia ha trasmesso informazioni aggiuntive in data 26 settembre 2022 e ha presentato una revisione del programma in data 5 ottobre 2022.
- (6) La Commissione ha concluso che il programma è conforme al regolamento (UE) 2021/1060 e al regolamento (UE) 2021/1058 del Parlamento europeo e del Consiglio<sup>2</sup>, è coerente con l'accordo di partenariato dell'Italia e tiene conto delle pertinenti raccomandazioni specifiche per paese, delle pertinenti sfide individuate nel piano nazionale integrato per l'energia e il clima e dei principi del pilastro europeo dei diritti sociali.
- (7) A norma dell'articolo 86, paragrafo 1, primo comma, del regolamento (UE) 2021/1060, la presente decisione costituisce una decisione di finanziamento ai sensi dell'articolo 110, paragrafo 1, del regolamento (UE, Euratom) 2018/1046 del Parlamento europeo e del Consiglio<sup>3</sup>. Nella presente decisione occorre tuttavia definire gli elementi necessari per l'assunzione degli impegni di bilancio relativi al programma.
- (8) A norma dell'articolo 112, paragrafi 1 e 2, del regolamento (UE) 2021/1060, è necessario fissare per ciascuna priorità il tasso di cofinanziamento e l'importo massimo del sostegno dei fondi. È inoltre necessario precisare se il tasso di cofinanziamento per la priorità si applica al contributo totale, compreso il contributo pubblico e privato, o al contributo pubblico.
- (9) La presente decisione non pregiudica la posizione della Commissione per quanto riguarda la conformità di ogni operazione finanziata nell'ambito del programma alle norme sugli aiuti di Stato applicabili al momento in cui è erogato il sostegno.
- (10) È pertanto opportuno approvare il programma,

HA ADOTTATO LA PRESENTE DECISIONE:

#### *Articolo 1*

È approvato il programma "Programma Regionale Campania FESR 2021-2027" per il sostegno a titolo del FESR nell'ambito dell'obiettivo "Investimenti a favore dell'occupazione e della crescita" per la regione Campania in Italia per il periodo compreso tra il 1° gennaio 2021 e il 31 dicembre 2027, presentato nella sua versione definitiva in data 5 ottobre 2022.

#### *Articolo 2*

1. L'importo massimo a titolo del FESR per l'intero periodo di programmazione e per anno, è fissato nell'allegato I.

---

<sup>2</sup> Regolamento (UE) 2021/1058 del Parlamento europeo e del Consiglio, del 24 giugno 2021, relativo al Fondo europeo di sviluppo regionale e al Fondo di coesione (GU L 231 del 30.6.2021, pag. 60).

<sup>3</sup> Regolamento (UE, Euratom) 2018/1046 del Parlamento europeo e del Consiglio, del 18 luglio 2018, che stabilisce le regole finanziarie applicabili al bilancio generale dell'Unione, che modifica i regolamenti (UE) n. 1296/2013, (UE) n. 1301/2013, (UE) n. 1303/2013, (UE) n. 1304/2013, (UE) n. 1309/2013, (UE) n. 1316/2013, (UE) n. 223/2014, (UE) n. 283/2014 e la decisione n. 541/2014/UE e abroga il regolamento (UE, Euratom) n. 966/2012 (GU L 193 del 30.7.2018, pag. 1).

2. L'importo massimo del sostegno per il programma è fissato a 3 874 242 592 EUR, da finanziarsi a titolo della seguente linea di bilancio specifica secondo la nomenclatura del bilancio generale dell'Unione europea per l'esercizio 2022:

05 02 01.01: 3 874 242 592 EUR (FESR – regioni meno sviluppate).

3. Il tasso di cofinanziamento per ciascuna priorità è fissato nell'allegato II. Il tasso di cofinanziamento per ciascuna priorità si applica al contributo pubblico.

### *Articolo 3*

Sono soddisfatte le condizioni abilitanti, ad eccezione di:

- Condizione abilitante tematica ‘1.1 Buona governance della strategia di specializzazione intelligente nazionale o regionale’;
- Condizione abilitante tematica ‘2.5 Pianificazione aggiornata degli investimenti necessari nel settore idrico e delle acque reflue’;
- Condizione abilitante tematica ‘2.6 Pianificazione aggiornata della gestione dei rifiuti’;
- Condizione abilitante tematica ‘3.1 Pianificazione completa dei trasporti al livello appropriato’.

### *Articolo 4*

La Repubblica italiana è destinataria della presente decisione.

Fatto a Bruxelles, il 26.10.2022

*Per la Commissione*  
*Elisa FERREIRA*  
*Membro della Commissione*



**IT**

**ALLEGATO I**

**Dotazioni finanziarie per anno (in EUR)**

| Fondo  | Categoria di regione | 2021 | 2022        | 2023        | 2024        | 2025        | 2026  |                         | 2027  |                         | Totale        |
|--------|----------------------|------|-------------|-------------|-------------|-------------|---|-------------------------|---|-------------------------|---------------|
|        |                      |      |             |             |             |             | Dotazione finanziaria senza importo di flessibilità | Importo di flessibilità | Dotazione finanziaria senza importo di flessibilità | Importo di flessibilità |               |
| FESR   | Meno sviluppate      | 0    | 661 799 195 | 672 446 021 | 683 321 237 | 694 392 202 | 287 702 443   | 287 702 443             | 293 439 525   | 293 439 526             | 3 874 242 592 |
| Totale |                      | 0    | 661 799 195 | 672 446 021 | 683 321 237 | 694 392 202 | 287 702 443   | 287 702 443             | 293 439 525   | 293 439 526             | 3 874 242 592 |

**IT****ALLEGATO II****Dotazioni finanziarie totali per fondo e cofinanziamento nazionale (in EUR)**

| Numero dell'obiettivo strategico oppure assistenza tecnica | Priorità | Base per il calcolo del sostegno dell'Unione (costo totale ammissibile o contributo pubblico) | Fondo           | Categoria di regione | Contributo dell'Unione (a)=(g)+(h) | Ripartizione del contributo dell'Unione                   |                             | Contributo nazionale (b)=(c)+(d) | Ripartizione indicativa del contributo nazionale |             | Totale (e)=(a)+(b) | Tasso di cofinanziamento (f)=(a)/(e) |
|--|----------|---|-----------------|----------------------|------------------------------------|---|-----------------------------|----------------------------------|--|-------------|--------------------|--------------------------------------|
|  |          |   |                 |                      |                                    | Contributo dell'Unione meno l'importo di flessibilità (g) | Importo di flessibilità (h) |                                  | Pubblico (c)                                     | Privato (e) |                    |                                      |
| 1  | 1        | Contributo pubblico   | FESR            | Meno sviluppate      | 808 196 464                        | 686 965 831   | 121 230 633                 | 346 369 913                      | 346 369 913                                      |             | 1 154 566 377      | 70,0000000087%                       |
| 2  | 2        | Contributo pubblico   | FESR            | Meno sviluppate      | 1 587 406 511                      | 1 349 293 248   | 238 113 263                 | 680 317 076                      | 680 317 076                                      |             | 2 267 723 587      | 70,0000000044%                       |
| 2  | 2bis     | Contributo pubblico   | FESR            | Meno sviluppate      | 309 315 844                        | 262 918 022   | 46 397 822                  | 132 563 933                      | 132 563 933                                      |             | 441 879 777        | 70,0000000226%                       |
| 3  | 3        | Contributo pubblico   | FESR            | Meno sviluppate      | 285 915 000                        | 243 027 338   | 42 887 662                  | 122 535 000                      | 122 535 000                                      |             | 408 450 000        | 70,0000000000%                       |
| 4  | 4        | Contributo pubblico   | FESR            | Meno sviluppate      | 342 650 283                        | 291 252 247   | 51 398 036                  | 146 850 121                      | 146 850 121                                      |             | 489 500 404        | 70,0000000409%                       |
| 5  | 5        | Contributo pubblico   | FESR            | Meno sviluppate      | 405 160 000                        | 344 385 416   | 60 774 584                  | 173 640 000                      | 173 640 000                                      |             | 578 800 000        | 70,0000000000%                       |
| TA36(4)  | 6        | Contributo pubblico   | FESR            | Meno sviluppate      | 135 598 490                        | 115 258 521   | 20 339 969                  | 58 113 639                       | 58 113 639                                       |             | 193 712 129        | 69,9999998451%                       |
|  |          |   | Totale FESR     | Meno sviluppate      | 3 874 242 592                      | 3 293 100 623   | 581 141 969                 | 1 660 389 682                    | 1 660 389 682                                    |             | 5 534 632 274      | 70,0000000036%                       |
|  |          |   | Totale generale |                      | 3 874 242 592                      | 3 293 100 623   | 581 141 969                 | 1 660 389 682                    | 1 660 389 682                                    |             | 5 534 632 274      | 70,0000000036%                       |

Programma SFC2021 finanziato a titolo del FESR (obiettivo Investimenti a favore dell'occupazione e della crescita), del FSE+, del Fondo di coesione, del JTF e del FEAMPA - articolo 21, paragrafo 3

|  |  |
|--|--|
| CCI                                      | 2021IT16RFPR005  |
| Titolo in inglese                        | RP Campania ERDF 2021-2027   |
| Titolo nella(e) lingua(e) nazionale(i)   | IT - PR Campania FESR 2021-2027  |
| Versione                                 | 1.1  |
| Primo anno                               | 2021   |
| Ultimo anno                              | 2027   |
| Ammissibile a decorrere da               | 1-gen-2021   |
| Ammissibile fino a                       | 31-dic-2029  |
| Numero della decisione della Commissione | C(2022)7879  |
| Data della decisione della Commissione   | 26-ott-2022  |
| Regioni NUTS oggetto del programma       | ITF31 - Caserta<br>ITF3 - Campania<br>ITF32 - Benevento<br>ITF33 - Napoli<br>ITF34 - Avellino<br>ITF35 - Salerno                                     |
| Fondo/i interessato/i                    | FESR   |
| Programma                                | <input type="checkbox"/> soltanto nell'ambito dell'obiettivo Investimenti a favore dell'occupazione e della crescita per le regioni ultraperiferiche |

## Indice

|  |    |
|--|----|
| 1. Strategia del programma: principali sfide e risposte strategiche .....  | 14 |
| Tabella 1 .....  | 21 |
| 2. Priorità .....  | 50 |
| 2.1. Priorità diverse dall'assistenza tecnica .....  | 50 |
| 2.1.1. Priorità: 1. RICERCA INNOVAZIONE, DIGITALIZZAZIONE E COMPETITIVITÀ .....  | 50 |
| 2.1.1.1. Obiettivo specifico: RSO1.1. Sviluppare e rafforzare le capacità di ricerca e di innovazione e l'introduzione di tecnologie avanzate (FESR) .....                                       | 50 |
| 2.1.1.1.1. Interventi dei fondi .....  | 50 |
| Tipi di azioni correlate - articolo 22, paragrafo 3, lettera d), punto i), del CPR e articolo 6, del regolamento FSE+ .....  | 50 |
| I principali gruppi di destinatari - articolo 22, paragrafo 3, lettera d), punto iii), del CPR: .....  | 53 |
| Azioni a tutela dell'uguaglianza, dell'inclusione e della non discriminazione - articolo 22, paragrafo 3, lettera d), punto iv), del CPR e articolo 6 del regolamento FSE+ .....                 | 53 |
| Indicazione dei territori specifici cui è diretta l'azione, compreso l'utilizzo previsto degli strumenti territoriali - articolo 22, paragrafo 3, lettera d), punto v), del CPR .....            | 53 |
| Le azioni interregionali, transfrontaliere e transnazionali - articolo 22, paragrafo 3, lettera d), punto vi), del CPR .....   | 53 |
| L'utilizzo previsto degli strumenti finanziari - articolo 22, paragrafo 3, lettera d), punto vii), del CPR .....   | 54 |
| 2.1.1.1.2. Indicatori .....  | 54 |
| Tabella 2: indicatori di output .....  | 54 |
| Tabella 3: indicatori di risultato .....   | 55 |
| 2.1.1.1.3. Ripartizione indicativa delle risorse (UE) programmate per tipo di intervento .....   | 55 |
| Tabella 4: dimensione 1 - settore di intervento .....  | 56 |
| Tabella 5: dimensione 2 - forma di finanziamento .....   | 57 |
| Tabella 6: dimensione 3 - meccanismo di erogazione territoriale e approccio territoriale .....   | 57 |
| Tabella 7: dimensione 6 - tematiche secondarie FSE+ .....  | 57 |
| Tabella 8: dimensione 7 - dimensione della parità di genere del FSE+*, del FESR, del Fondo di coesione e del JTF .....   | 57 |
| 2.1.1.1. Obiettivo specifico: RSO1.2. Permettere ai cittadini, alle imprese, alle organizzazioni di ricerca e alle autorità pubbliche di cogliere i vantaggi della digitalizzazione (FESR) ..... | 59 |
| 2.1.1.1.1. Interventi dei fondi .....  | 59 |
| Tipi di azioni correlate - articolo 22, paragrafo 3, lettera d), punto i), del CPR e articolo 6, del regolamento FSE+ .....  | 59 |
| I principali gruppi di destinatari - articolo 22, paragrafo 3, lettera d), punto iii), del CPR: .....  | 60 |
| Azioni a tutela dell'uguaglianza, dell'inclusione e della non discriminazione - articolo 22, paragrafo 3, lettera d), punto iv), del CPR e articolo 6 del regolamento FSE+ .....                 | 61 |
| Indicazione dei territori specifici cui è diretta l'azione, compreso l'utilizzo previsto degli strumenti territoriali - articolo 22, paragrafo 3, lettera d), punto v), del CPR .....            | 61 |
| Le azioni interregionali, transfrontaliere e transnazionali - articolo 22, paragrafo 3, lettera d), punto vi), del CPR .....   | 61 |
| L'utilizzo previsto degli strumenti finanziari - articolo 22, paragrafo 3, lettera d), punto vii), del CPR .....   | 61 |
| 2.1.1.1.2. Indicatori .....  | 62 |
| Tabella 2: indicatori di output .....  | 62 |
| Tabella 3: indicatori di risultato .....   | 62 |
| 2.1.1.1.3. Ripartizione indicativa delle risorse (UE) programmate per tipo di intervento .....   | 63 |
| Tabella 4: dimensione 1 - settore di intervento .....  | 63 |
| Tabella 5: dimensione 2 - forma di finanziamento .....   | 63 |
| Tabella 6: dimensione 3 - meccanismo di erogazione territoriale e approccio territoriale .....   | 64 |
| Tabella 7: dimensione 6 - tematiche secondarie FSE+ .....  | 64 |
| Tabella 8: dimensione 7 - dimensione della parità di genere del FSE+*, del FESR, del Fondo di coesione e del JTF .....   | 64 |

|   |    |
|---|----|
| 2.1.1.1. Obiettivo specifico: RSO1.3. Rafforzare la crescita sostenibile e la competitività delle PMI e la creazione di posti di lavoro nelle PMI, anche grazie agli investimenti produttivi (FESR) ..... | 65 |
| 2.1.1.1.1. Interventi dei fondi .....   | 65 |
| Tipi di azioni correlate - articolo 22, paragrafo 3, lettera d), punto i), del CPR e articolo 6, del regolamento FSE+ .....   | 65 |
| I principali gruppi di destinatari - articolo 22, paragrafo 3, lettera d), punto iii), del CPR: .....   | 66 |
| Azioni a tutela dell'uguaglianza, dell'inclusione e della non discriminazione - articolo 22, paragrafo 3, lettera d), punto iv), del CPR e articolo 6 del regolamento FSE+ .....                          | 67 |
| Indicazione dei territori specifici cui è diretta l'azione, compreso l'utilizzo previsto degli strumenti territoriali - articolo 22, paragrafo 3, lettera d), punto v), del CPR.....                      | 67 |
| Le azioni interregionali, transfrontaliere e transnazionali - articolo 22, paragrafo 3, lettera d), punto vi), del CPR .....  | 67 |
| L'utilizzo previsto degli strumenti finanziari - articolo 22, paragrafo 3, lettera d), punto vii), del CPR.....   | 68 |
| 2.1.1.1.2. Indicatori.....  | 68 |
| Tabella 2: indicatori di output .....   | 68 |
| Tabella 3: indicatori di risultato.....   | 68 |
| 2.1.1.1.3. Ripartizione indicativa delle risorse (UE) programmate per tipo di intervento .....  | 69 |
| Tabella 4: dimensione 1 - settore di intervento .....   | 69 |
| Tabella 5: dimensione 2 - forma di finanziamento.....   | 70 |
| Tabella 6: dimensione 3 - meccanismo di erogazione territoriale e approccio territoriale .....  | 70 |
| Tabella 7: dimensione 6 - tematiche secondarie FSE+ .....   | 71 |
| Tabella 8: dimensione 7 - dimensione della parità di genere del FSE+*, del FESR, del Fondo di coesione e del JTF .....  | 71 |
| 2.1.1.1. Obiettivo specifico: RSO1.4. Sviluppare le competenze per la specializzazione intelligente, la transizione industriale e l'imprenditorialità (FESR) .....  | 72 |
| 2.1.1.1.1. Interventi dei fondi .....   | 72 |
| Tipi di azioni correlate - articolo 22, paragrafo 3, lettera d), punto i), del CPR e articolo 6, del regolamento FSE+ .....   | 72 |
| I principali gruppi di destinatari - articolo 22, paragrafo 3, lettera d), punto iii), del CPR:.....  | 72 |
| Azioni a tutela dell'uguaglianza, dell'inclusione e della non discriminazione - articolo 22, paragrafo 3, lettera d), punto iv), del CPR e articolo 6 del regolamento FSE+ .....                          | 73 |
| Indicazione dei territori specifici cui è diretta l'azione, compreso l'utilizzo previsto degli strumenti territoriali - articolo 22, paragrafo 3, lettera d), punto v), del CPR.....                      | 73 |
| Le azioni interregionali, transfrontaliere e transnazionali - articolo 22, paragrafo 3, lettera d), punto vi), del CPR .....  | 73 |
| L'utilizzo previsto degli strumenti finanziari - articolo 22, paragrafo 3, lettera d), punto vii), del CPR.....   | 74 |
| 2.1.1.1.2. Indicatori.....  | 74 |
| Tabella 2: indicatori di output .....   | 74 |
| Tabella 3: indicatori di risultato.....   | 74 |
| 2.1.1.1.3. Ripartizione indicativa delle risorse (UE) programmate per tipo di intervento .....  | 75 |
| Tabella 4: dimensione 1 - settore di intervento .....   | 75 |
| Tabella 5: dimensione 2 - forma di finanziamento.....   | 75 |
| Tabella 6: dimensione 3 - meccanismo di erogazione territoriale e approccio territoriale .....  | 75 |
| Tabella 7: dimensione 6 - tematiche secondarie FSE+ .....   | 75 |
| Tabella 8: dimensione 7 - dimensione della parità di genere del FSE+*, del FESR, del Fondo di coesione e del JTF .....  | 76 |
| 2.1.1. Priorità: 2. ENERGIA, AMBIENTE E SOSTENIBILITÀ.....  | 77 |
| 2.1.1.1. Obiettivo specifico: RSO2.1. Promuovere l'efficienza energetica e ridurre le emissioni di gas a effetto serra (FESR).....  | 77 |
| 2.1.1.1.1. Interventi dei fondi .....   | 77 |
| Tipi di azioni correlate - articolo 22, paragrafo 3, lettera d), punto i), del CPR e articolo 6, del regolamento FSE+ .....   | 77 |
| I principali gruppi di destinatari - articolo 22, paragrafo 3, lettera d), punto iii), del CPR:.....  | 79 |

|  |    |
|--|----|
| Azioni a tutela dell'uguaglianza, dell'inclusione e della non discriminazione - articolo 22, paragrafo 3, lettera d), punto iv), del CPR e articolo 6 del regolamento FSE+ .....   | 79 |
| Indicazione dei territori specifici cui è diretta l'azione, compreso l'utilizzo previsto degli strumenti territoriali - articolo 22, paragrafo 3, lettera d), punto v), del CPR.....                                     | 79 |
| Le azioni interregionali, transfrontaliere e transnazionali - articolo 22, paragrafo 3, lettera d), punto vi), del CPR .....   | 79 |
| L'utilizzo previsto degli strumenti finanziari - articolo 22, paragrafo 3, lettera d), punto vii), del CPR.....  | 80 |
| 2.1.1.1.2. Indicatori.....   | 80 |
| Tabella 2: indicatori di output .....  | 80 |
| Tabella 3: indicatori di risultato.....  | 80 |
| 2.1.1.1.3. Ripartizione indicativa delle risorse (UE) programmate per tipo di intervento .....   | 81 |
| Tabella 4: dimensione 1 - settore di intervento .....  | 81 |
| Tabella 5: dimensione 2 - forma di finanziamento.....  | 81 |
| Tabella 6: dimensione 3 - meccanismo di erogazione territoriale e approccio territoriale .....   | 82 |
| Tabella 7: dimensione 6 - tematiche secondarie FSE+ .....  | 82 |
| Tabella 8: dimensione 7 - dimensione della parità di genere del FSE+*, del FESR, del Fondo di coesione e del JTF .....   | 82 |
| 2.1.1.1. Obiettivo specifico: RSO2.2. Promuovere le energie rinnovabili in conformità della direttiva (UE) 2018/2001[1] sull'energia da fonti rinnovabili, compresi i criteri di sostenibilità ivi stabiliti (FESR)..... | 83 |
| 2.1.1.1.1. Interventi dei fondi .....  | 83 |
| Tipi di azioni correlate - articolo 22, paragrafo 3, lettera d), punto i), del CPR e articolo 6, del regolamento FSE+ .....  | 83 |
| I principali gruppi di destinatari - articolo 22, paragrafo 3, lettera d), punto iii), del CPR:.....   | 83 |
| Azioni a tutela dell'uguaglianza, dell'inclusione e della non discriminazione - articolo 22, paragrafo 3, lettera d), punto iv), del CPR e articolo 6 del regolamento FSE+ .....   | 83 |
| Indicazione dei territori specifici cui è diretta l'azione, compreso l'utilizzo previsto degli strumenti territoriali - articolo 22, paragrafo 3, lettera d), punto v), del CPR.....                                     | 84 |
| Le azioni interregionali, transfrontaliere e transnazionali - articolo 22, paragrafo 3, lettera d), punto vi), del CPR .....   | 84 |
| L'utilizzo previsto degli strumenti finanziari - articolo 22, paragrafo 3, lettera d), punto vii), del CPR.....  | 84 |
| 2.1.1.1.2. Indicatori.....   | 84 |
| Tabella 2: indicatori di output .....  | 84 |
| Tabella 3: indicatori di risultato.....  | 85 |
| 2.1.1.1.3. Ripartizione indicativa delle risorse (UE) programmate per tipo di intervento .....   | 85 |
| Tabella 4: dimensione 1 - settore di intervento .....  | 85 |
| Tabella 5: dimensione 2 - forma di finanziamento.....  | 85 |
| Tabella 6: dimensione 3 - meccanismo di erogazione territoriale e approccio territoriale .....   | 85 |
| Tabella 7: dimensione 6 - tematiche secondarie FSE+ .....  | 86 |
| Tabella 8: dimensione 7 - dimensione della parità di genere del FSE+*, del FESR, del Fondo di coesione e del JTF .....   | 86 |
| 2.1.1.1. Obiettivo specifico: RSO2.4. Promuovere l'adattamento ai cambiamenti climatici, la prevenzione dei rischi di catastrofe e la resilienza, prendendo in considerazione approcci ecosistemici (FESR) .....         | 87 |
| 2.1.1.1.1. Interventi dei fondi .....  | 87 |
| Tipi di azioni correlate - articolo 22, paragrafo 3, lettera d), punto i), del CPR e articolo 6, del regolamento FSE+ .....  | 87 |
| I principali gruppi di destinatari - articolo 22, paragrafo 3, lettera d), punto iii), del CPR:.....   | 89 |
| Azioni a tutela dell'uguaglianza, dell'inclusione e della non discriminazione - articolo 22, paragrafo 3, lettera d), punto iv), del CPR e articolo 6 del regolamento FSE+ .....   | 89 |
| Indicazione dei territori specifici cui è diretta l'azione, compreso l'utilizzo previsto degli strumenti territoriali - articolo 22, paragrafo 3, lettera d), punto v), del CPR.....                                     | 89 |

|  |     |
|--|-----|
| Le azioni interregionali, transfrontaliere e transnazionali - articolo 22, paragrafo 3, lettera d), punto vi), del CPR .....   | 89  |
| L'utilizzo previsto degli strumenti finanziari - articolo 22, paragrafo 3, lettera d), punto vii), del CPR.....  | 90  |
| 2.1.1.1.2. Indicatori.....   | 90  |
| Tabella 2: indicatori di output .....  | 90  |
| Tabella 3: indicatori di risultato.....  | 91  |
| 2.1.1.1.3. Ripartizione indicativa delle risorse (UE) programmate per tipo di intervento .....   | 91  |
| Tabella 4: dimensione 1 - settore di intervento .....  | 91  |
| Tabella 5: dimensione 2 - forma di finanziamento.....  | 92  |
| Tabella 6: dimensione 3 - meccanismo di erogazione territoriale e approccio territoriale .....   | 92  |
| Tabella 7: dimensione 6 - tematiche secondarie FSE+ .....  | 92  |
| Tabella 8: dimensione 7 - dimensione della parità di genere del FSE+*, del FESR, del Fondo di coesione e del JTF .....   | 93  |
| 2.1.1.1. Obiettivo specifico: RSO2.5. Promuovere l'accesso all'acqua e la sua gestione sostenibile (FESR).....   | 94  |
| 2.1.1.1.1. Interventi dei fondi .....  | 94  |
| Tipi di azioni correlate - articolo 22, paragrafo 3, lettera d), punto i), del CPR e articolo 6, del regolamento FSE+ .....  | 94  |
| I principali gruppi di destinatari - articolo 22, paragrafo 3, lettera d), punto iii), del CPR:.....   | 96  |
| Azioni a tutela dell'uguaglianza, dell'inclusione e della non discriminazione - articolo 22, paragrafo 3, lettera d), punto iv), del CPR e articolo 6 del regolamento FSE+ .....     | 96  |
| Indicazione dei territori specifici cui è diretta l'azione, compreso l'utilizzo previsto degli strumenti territoriali - articolo 22, paragrafo 3, lettera d), punto v), del CPR..... | 96  |
| Le azioni interregionali, transfrontaliere e transnazionali - articolo 22, paragrafo 3, lettera d), punto vi), del CPR .....   | 96  |
| L'utilizzo previsto degli strumenti finanziari - articolo 22, paragrafo 3, lettera d), punto vii), del CPR.....  | 96  |
| 2.1.1.1.2. Indicatori.....   | 97  |
| Tabella 2: indicatori di output .....  | 97  |
| Tabella 3: indicatori di risultato.....  | 97  |
| 2.1.1.1.3. Ripartizione indicativa delle risorse (UE) programmate per tipo di intervento .....   | 98  |
| Tabella 4: dimensione 1 - settore di intervento .....  | 98  |
| Tabella 5: dimensione 2 - forma di finanziamento.....  | 98  |
| Tabella 6: dimensione 3 - meccanismo di erogazione territoriale e approccio territoriale .....   | 98  |
| Tabella 7: dimensione 6 - tematiche secondarie FSE+ .....  | 99  |
| Tabella 8: dimensione 7 - dimensione della parità di genere del FSE+*, del FESR, del Fondo di coesione e del JTF .....   | 99  |
| 2.1.1.1. Obiettivo specifico: RSO2.6. Promuovere la transizione verso un'economia circolare ed efficiente sotto il profilo delle risorse (FESR).....                                 | 100 |
| 2.1.1.1.1. Interventi dei fondi .....  | 100 |
| Tipi di azioni correlate - articolo 22, paragrafo 3, lettera d), punto i), del CPR e articolo 6, del regolamento FSE+ .....  | 100 |
| I principali gruppi di destinatari - articolo 22, paragrafo 3, lettera d), punto iii), del CPR:.....   | 102 |
| Azioni a tutela dell'uguaglianza, dell'inclusione e della non discriminazione - articolo 22, paragrafo 3, lettera d), punto iv), del CPR e articolo 6 del regolamento FSE+ .....     | 102 |
| Indicazione dei territori specifici cui è diretta l'azione, compreso l'utilizzo previsto degli strumenti territoriali - articolo 22, paragrafo 3, lettera d), punto v), del CPR..... | 103 |
| Le azioni interregionali, transfrontaliere e transnazionali - articolo 22, paragrafo 3, lettera d), punto vi), del CPR .....   | 103 |
| L'utilizzo previsto degli strumenti finanziari - articolo 22, paragrafo 3, lettera d), punto vii), del CPR.....  | 103 |
| 2.1.1.1.2. Indicatori.....   | 103 |
| Tabella 2: indicatori di output .....  | 103 |
| Tabella 3: indicatori di risultato.....  | 104 |

|   |     |
|---|-----|
| 2.1.1.1.3. Ripartizione indicativa delle risorse (UE) programmate per tipo di intervento .....  | 104 |
| Tabella 4: dimensione 1 - settore di intervento .....   | 104 |
| Tabella 5: dimensione 2 - forma di finanziamento .....  | 105 |
| Tabella 6: dimensione 3 - meccanismo di erogazione territoriale e approccio territoriale .....  | 105 |
| Tabella 7: dimensione 6 - tematiche secondarie FSE+ .....   | 105 |
| Tabella 8: dimensione 7 - dimensione della parità di genere del FSE+*, del FESR, del Fondo di coesione e del JTF .....  | 105 |
| 2.1.1.1. Obiettivo specifico: RSO2.7. Rafforzare la protezione e la preservazione della natura, la biodiversità e le infrastrutture verdi, anche nelle aree urbane, e ridurre tutte le forme di inquinamento (FESR) ..... | 106 |
| 2.1.1.1.1. Interventi dei fondi .....   | 106 |
| Tipi di azioni correlate - articolo 22, paragrafo 3, lettera d), punto i), del CPR e articolo 6, del regolamento FSE+ .....   | 106 |
| I principali gruppi di destinatari - articolo 22, paragrafo 3, lettera d), punto iii), del CPR: .....   | 108 |
| Azioni a tutela dell'uguaglianza, dell'inclusione e della non discriminazione - articolo 22, paragrafo 3, lettera d), punto iv), del CPR e articolo 6 del regolamento FSE+ .....  | 108 |
| Indicazione dei territori specifici cui è diretta l'azione, compreso l'utilizzo previsto degli strumenti territoriali - articolo 22, paragrafo 3, lettera d), punto v), del CPR.....                                      | 108 |
| Le azioni interregionali, transfrontaliere e transnazionali - articolo 22, paragrafo 3, lettera d), punto vi), del CPR .....  | 108 |
| L'utilizzo previsto degli strumenti finanziari - articolo 22, paragrafo 3, lettera d), punto vii), del CPR.....   | 109 |
| 2.1.1.1.2. Indicatori.....  | 109 |
| Tabella 2: indicatori di output .....   | 109 |
| Tabella 3: indicatori di risultato.....   | 110 |
| 2.1.1.1.3. Ripartizione indicativa delle risorse (UE) programmate per tipo di intervento .....  | 110 |
| Tabella 4: dimensione 1 - settore di intervento .....   | 110 |
| Tabella 5: dimensione 2 - forma di finanziamento .....  | 111 |
| Tabella 6: dimensione 3 - meccanismo di erogazione territoriale e approccio territoriale .....  | 111 |
| Tabella 7: dimensione 6 - tematiche secondarie FSE+ .....   | 111 |
| Tabella 8: dimensione 7 - dimensione della parità di genere del FSE+*, del FESR, del Fondo di coesione e del JTF .....  | 111 |
| 2.1.1. Priorità: 2bis. MOBILITÀ URBANA SOSTENIBILE (Obiettivo specifico di mobilità urbana di cui all'articolo 3, paragrafo 1, lettera b), punto viii), del regolamento FESR e Fondo di coesione) .....                   | 113 |
| 2.1.1.1. Obiettivo specifico: RSO2.8. Promuovere la mobilità urbana multimodale sostenibile quale parte della transizione verso un'economia a zero emissioni nette di carbonio (FESR) .....                               | 113 |
| 2.1.1.1.1. Interventi dei fondi .....   | 113 |
| Tipi di azioni correlate - articolo 22, paragrafo 3, lettera d), punto i), del CPR e articolo 6, del regolamento FSE+ .....   | 113 |
| I principali gruppi di destinatari - articolo 22, paragrafo 3, lettera d), punto iii), del CPR: .....   | 114 |
| Azioni a tutela dell'uguaglianza, dell'inclusione e della non discriminazione - articolo 22, paragrafo 3, lettera d), punto iv), del CPR e articolo 6 del regolamento FSE+ .....  | 115 |
| Indicazione dei territori specifici cui è diretta l'azione, compreso l'utilizzo previsto degli strumenti territoriali - articolo 22, paragrafo 3, lettera d), punto v), del CPR.....                                      | 115 |
| Le azioni interregionali, transfrontaliere e transnazionali - articolo 22, paragrafo 3, lettera d), punto vi), del CPR .....  | 115 |
| L'utilizzo previsto degli strumenti finanziari - articolo 22, paragrafo 3, lettera d), punto vii), del CPR.....   | 115 |
| 2.1.1.1.2. Indicatori.....  | 116 |
| Tabella 2: indicatori di output .....   | 116 |
| Tabella 3: indicatori di risultato.....   | 116 |
| 2.1.1.1.3. Ripartizione indicativa delle risorse (UE) programmate per tipo di intervento .....  | 117 |
| Tabella 4: dimensione 1 - settore di intervento .....   | 117 |
| Tabella 5: dimensione 2 - forma di finanziamento.....   | 117 |

|   |     |
|---|-----|
| Tabella 6: dimensione 3 - meccanismo di erogazione territoriale e approccio territoriale .....  | 117 |
| Tabella 7: dimensione 6 - tematiche secondarie FSE+ .....   | 117 |
| Tabella 8: dimensione 7 - dimensione della parità di genere del FSE+*, del FESR, del Fondo di coesione e del JTF .....  | 118 |
| 2.1.1. Priorità: 3. INFRASTRUTTURE PER LA MOBILITÀ .....  | 119 |
| 2.1.1.1. Obiettivo specifico: RSO3.1. Sviluppare una rete TEN-T intermodale, sicura, intelligente, resiliente ai cambiamenti climatici e sostenibile (FESR) .....   | 119 |
| 2.1.1.1.1. Interventi dei fondi .....   | 119 |
| Tipi di azioni correlate - articolo 22, paragrafo 3, lettera d), punto i), del CPR e articolo 6, del regolamento FSE+ .....   | 119 |
| I principali gruppi di destinatari - articolo 22, paragrafo 3, lettera d), punto iii), del CPR: .....   | 119 |
| Azioni a tutela dell'uguaglianza, dell'inclusione e della non discriminazione - articolo 22, paragrafo 3, lettera d), punto iv), del CPR e articolo 6 del regolamento FSE+ .....  | 120 |
| Indicazione dei territori specifici cui è diretta l'azione, compreso l'utilizzo previsto degli strumenti territoriali - articolo 22, paragrafo 3, lettera d), punto v), del CPR .....   | 120 |
| Le azioni interregionali, transfrontaliere e transnazionali - articolo 22, paragrafo 3, lettera d), punto vi), del CPR .....  | 120 |
| L'utilizzo previsto degli strumenti finanziari - articolo 22, paragrafo 3, lettera d), punto vii), del CPR .....  | 120 |
| 2.1.1.1.2. Indicatori .....   | 120 |
| Tabella 2: indicatori di output .....   | 121 |
| Tabella 3: indicatori di risultato .....  | 121 |
| 2.1.1.1.3. Ripartizione indicativa delle risorse (UE) programmate per tipo di intervento .....  | 121 |
| Tabella 4: dimensione 1 - settore di intervento .....   | 121 |
| Tabella 5: dimensione 2 - forma di finanziamento .....  | 122 |
| Tabella 6: dimensione 3 - meccanismo di erogazione territoriale e approccio territoriale .....  | 122 |
| Tabella 7: dimensione 6 - tematiche secondarie FSE+ .....   | 122 |
| Tabella 8: dimensione 7 - dimensione della parità di genere del FSE+*, del FESR, del Fondo di coesione e del JTF .....  | 122 |
| 2.1.1.1. Obiettivo specifico: RSO3.2. Sviluppare e rafforzare una mobilità locale, regionale e nazionale, intelligente, intermodale, resiliente ai cambiamenti climatici e sostenibile, migliorando l'accesso alla rete TEN-T e la mobilità transfrontaliera (FESR) ..... | 123 |
| 2.1.1.1.1. Interventi dei fondi .....   | 123 |
| Tipi di azioni correlate - articolo 22, paragrafo 3, lettera d), punto i), del CPR e articolo 6, del regolamento FSE+ .....   | 123 |
| I principali gruppi di destinatari - articolo 22, paragrafo 3, lettera d), punto iii), del CPR: .....   | 125 |
| Azioni a tutela dell'uguaglianza, dell'inclusione e della non discriminazione - articolo 22, paragrafo 3, lettera d), punto iv), del CPR e articolo 6 del regolamento FSE+ .....  | 125 |
| Indicazione dei territori specifici cui è diretta l'azione, compreso l'utilizzo previsto degli strumenti territoriali - articolo 22, paragrafo 3, lettera d), punto v), del CPR .....   | 125 |
| Le azioni interregionali, transfrontaliere e transnazionali - articolo 22, paragrafo 3, lettera d), punto vi), del CPR .....  | 125 |
| L'utilizzo previsto degli strumenti finanziari - articolo 22, paragrafo 3, lettera d), punto vii), del CPR .....  | 126 |
| 2.1.1.1.2. Indicatori .....   | 126 |
| Tabella 2: indicatori di output .....   | 126 |
| Tabella 3: indicatori di risultato .....  | 127 |
| 2.1.1.1.3. Ripartizione indicativa delle risorse (UE) programmate per tipo di intervento .....  | 127 |
| Tabella 4: dimensione 1 - settore di intervento .....   | 127 |
| Tabella 5: dimensione 2 - forma di finanziamento .....  | 128 |
| Tabella 6: dimensione 3 - meccanismo di erogazione territoriale e approccio territoriale .....  | 128 |
| Tabella 7: dimensione 6 - tematiche secondarie FSE+ .....   | 129 |
| Tabella 8: dimensione 7 - dimensione della parità di genere del FSE+*, del FESR, del Fondo di coesione e del JTF .....  | 129 |
| 2.1.1. Priorità: 4. SVILUPPO, INCLUSIONE E FORMAZIONE .....   | 130 |

|  |     |
|--|-----|
| 2.1.1.1. Obiettivo specifico: RSO4.1. Rafforzare l'efficacia e l'inclusività dei mercati del lavoro e l'accesso a un'occupazione di qualità, mediante lo sviluppo delle infrastrutture sociali e la promozione dell'economia sociale (FESR) .....  | 130 |
| 2.1.1.1.1. Interventi dei fondi .....  | 130 |
| Tipi di azioni correlate - articolo 22, paragrafo 3, lettera d), punto i), del CPR e articolo 6, del regolamento FSE+ .....  | 130 |
| I principali gruppi di destinatari - articolo 22, paragrafo 3, lettera d), punto iii), del CPR: .....  | 131 |
| Azioni a tutela dell'uguaglianza, dell'inclusione e della non discriminazione - articolo 22, paragrafo 3, lettera d), punto iv), del CPR e articolo 6 del regolamento FSE+ .....   | 131 |
| Indicazione dei territori specifici cui è diretta l'azione, compreso l'utilizzo previsto degli strumenti territoriali - articolo 22, paragrafo 3, lettera d), punto v), del CPR.....   | 131 |
| Le azioni interregionali, transfrontaliere e transnazionali - articolo 22, paragrafo 3, lettera d), punto vi), del CPR .....   | 132 |
| L'utilizzo previsto degli strumenti finanziari - articolo 22, paragrafo 3, lettera d), punto vii), del CPR.....  | 132 |
| 2.1.1.1.2. Indicatori.....   | 132 |
| Tabella 2: indicatori di output .....  | 132 |
| Tabella 3: indicatori di risultato.....  | 133 |
| 2.1.1.1.3. Ripartizione indicativa delle risorse (UE) programmate per tipo di intervento .....   | 133 |
| Tabella 4: dimensione 1 - settore di intervento .....  | 133 |
| Tabella 5: dimensione 2 - forma di finanziamento.....  | 134 |
| Tabella 6: dimensione 3 - meccanismo di erogazione territoriale e approccio territoriale .....   | 134 |
| Tabella 7: dimensione 6 - tematiche secondarie FSE+ .....  | 134 |
| Tabella 8: dimensione 7 - dimensione della parità di genere del FSE+*, del FESR, del Fondo di coesione e del JTF .....   | 134 |
| 2.1.1.1. Obiettivo specifico: RSO4.2. Migliorare la parità di accesso a servizi di qualità e inclusivi nel campo dell'istruzione, della formazione e dell'apprendimento permanente mediante lo sviluppo di infrastrutture accessibili, anche promuovendo la resilienza dell'istruzione e della formazione online e a distanza (FESR) ..... | 135 |
| 2.1.1.1.1. Interventi dei fondi .....  | 135 |
| Tipi di azioni correlate - articolo 22, paragrafo 3, lettera d), punto i), del CPR e articolo 6, del regolamento FSE+ .....  | 135 |
| I principali gruppi di destinatari - articolo 22, paragrafo 3, lettera d), punto iii), del CPR:.....   | 136 |
| Azioni a tutela dell'uguaglianza, dell'inclusione e della non discriminazione - articolo 22, paragrafo 3, lettera d), punto iv), del CPR e articolo 6 del regolamento FSE+ .....   | 136 |
| Indicazione dei territori specifici cui è diretta l'azione, compreso l'utilizzo previsto degli strumenti territoriali - articolo 22, paragrafo 3, lettera d), punto v), del CPR.....   | 137 |
| Le azioni interregionali, transfrontaliere e transnazionali - articolo 22, paragrafo 3, lettera d), punto vi), del CPR .....   | 137 |
| L'utilizzo previsto degli strumenti finanziari - articolo 22, paragrafo 3, lettera d), punto vii), del CPR.....  | 137 |
| 2.1.1.1.2. Indicatori.....   | 137 |
| Tabella 2: indicatori di output .....  | 138 |
| Tabella 3: indicatori di risultato.....  | 138 |
| 2.1.1.1.3. Ripartizione indicativa delle risorse (UE) programmate per tipo di intervento .....   | 138 |
| Tabella 4: dimensione 1 - settore di intervento .....  | 138 |
| Tabella 5: dimensione 2 - forma di finanziamento.....  | 139 |
| Tabella 6: dimensione 3 - meccanismo di erogazione territoriale e approccio territoriale .....   | 139 |
| Tabella 7: dimensione 6 - tematiche secondarie FSE+ .....  | 139 |
| Tabella 8: dimensione 7 - dimensione della parità di genere del FSE+*, del FESR, del Fondo di coesione e del JTF .....   | 139 |
| 2.1.1.1. Obiettivo specifico: RSO4.3. Promuovere l'inclusione socioeconomica delle comunità emarginate, delle famiglie a basso reddito e dei gruppi svantaggiati, incluse le persone con bisogni speciali, mediante azioni integrate riguardanti alloggi e servizi sociali (FESR).....   | 141 |
| 2.1.1.1.1. Interventi dei fondi .....  | 141 |

|   |     |
|---|-----|
| Tipi di azioni correlate - articolo 22, paragrafo 3, lettera d), punto i), del CPR e articolo 6, del regolamento FSE+ .....   | 141 |
| I principali gruppi di destinatari - articolo 22, paragrafo 3, lettera d), punto iii), del CPR:.....  | 143 |
| Azioni a tutela dell'uguaglianza, dell'inclusione e della non discriminazione - articolo 22, paragrafo 3, lettera d), punto iv), del CPR e articolo 6 del regolamento FSE+ .....  | 143 |
| Indicazione dei territori specifici cui è diretta l'azione, compreso l'utilizzo previsto degli strumenti territoriali - articolo 22, paragrafo 3, lettera d), punto v), del CPR.....  | 144 |
| Le azioni interregionali, transfrontaliere e transnazionali - articolo 22, paragrafo 3, lettera d), punto vi), del CPR .....  | 144 |
| L'utilizzo previsto degli strumenti finanziari - articolo 22, paragrafo 3, lettera d), punto vii), del CPR.....   | 144 |
| 2.1.1.1.2. Indicatori.....  | 144 |
| Tabella 2: indicatori di output .....   | 144 |
| Tabella 3: indicatori di risultato.....   | 145 |
| 2.1.1.1.3. Ripartizione indicativa delle risorse (UE) programmate per tipo di intervento .....  | 145 |
| Tabella 4: dimensione 1 - settore di intervento .....   | 145 |
| Tabella 5: dimensione 2 - forma di finanziamento.....   | 146 |
| Tabella 6: dimensione 3 - meccanismo di erogazione territoriale e approccio territoriale .....  | 146 |
| Tabella 7: dimensione 6 - tematiche secondarie FSE+ .....   | 146 |
| Tabella 8: dimensione 7 - dimensione della parità di genere del FSE+*, del FESR, del Fondo di coesione e del JTF .....  | 146 |
| 2.1.1.1. Obiettivo specifico: RSO4.4. Promuovere l'integrazione socioeconomica dei cittadini di paesi terzi, compresi i migranti, mediante azioni integrate riguardanti alloggi e servizi sociali (FESR).....   | 147 |
| 2.1.1.1.1. Interventi dei fondi .....   | 147 |
| Tipi di azioni correlate - articolo 22, paragrafo 3, lettera d), punto i), del CPR e articolo 6, del regolamento FSE+ .....   | 147 |
| I principali gruppi di destinatari - articolo 22, paragrafo 3, lettera d), punto iii), del CPR:.....  | 147 |
| Azioni a tutela dell'uguaglianza, dell'inclusione e della non discriminazione - articolo 22, paragrafo 3, lettera d), punto iv), del CPR e articolo 6 del regolamento FSE+ .....  | 148 |
| Indicazione dei territori specifici cui è diretta l'azione, compreso l'utilizzo previsto degli strumenti territoriali - articolo 22, paragrafo 3, lettera d), punto v), del CPR.....  | 148 |
| Le azioni interregionali, transfrontaliere e transnazionali - articolo 22, paragrafo 3, lettera d), punto vi), del CPR .....  | 148 |
| L'utilizzo previsto degli strumenti finanziari - articolo 22, paragrafo 3, lettera d), punto vii), del CPR.....   | 148 |
| 2.1.1.1.2. Indicatori.....  | 149 |
| Tabella 2: indicatori di output .....   | 149 |
| Tabella 3: indicatori di risultato.....   | 149 |
| 2.1.1.1.3. Ripartizione indicativa delle risorse (UE) programmate per tipo di intervento .....  | 149 |
| Tabella 4: dimensione 1 - settore di intervento .....   | 149 |
| Tabella 5: dimensione 2 - forma di finanziamento.....   | 149 |
| Tabella 6: dimensione 3 - meccanismo di erogazione territoriale e approccio territoriale .....  | 150 |
| Tabella 7: dimensione 6 - tematiche secondarie FSE+ .....   | 150 |
| Tabella 8: dimensione 7 - dimensione della parità di genere del FSE+*, del FESR, del Fondo di coesione e del JTF .....  | 150 |
| 2.1.1.1. Obiettivo specifico: RSO4.5. Garantire parità di accesso all'assistenza sanitaria e promuovere la resilienza dei sistemi sanitari, compresa l'assistenza sanitaria di base, come anche promuovere il passaggio dall'assistenza istituzionale a quella su base familiare e sul territorio (FESR)..... | 151 |
| 2.1.1.1.1. Interventi dei fondi .....   | 151 |
| Tipi di azioni correlate - articolo 22, paragrafo 3, lettera d), punto i), del CPR e articolo 6, del regolamento FSE+ .....   | 151 |
| I principali gruppi di destinatari - articolo 22, paragrafo 3, lettera d), punto iii), del CPR:.....  | 152 |

|  |     |
|--|-----|
| Azioni a tutela dell'uguaglianza, dell'inclusione e della non discriminazione - articolo 22, paragrafo 3, lettera d), punto iv), del CPR e articolo 6 del regolamento FSE+ .....   | 152 |
| Indicazione dei territori specifici cui è diretta l'azione, compreso l'utilizzo previsto degli strumenti territoriali - articolo 22, paragrafo 3, lettera d), punto v), del CPR.....   | 153 |
| Le azioni interregionali, transfrontaliere e transnazionali - articolo 22, paragrafo 3, lettera d), punto vi), del CPR .....   | 153 |
| L'utilizzo previsto degli strumenti finanziari - articolo 22, paragrafo 3, lettera d), punto vii), del CPR.....  | 153 |
| 2.1.1.1.2. Indicatori.....   | 153 |
| Tabella 2: indicatori di output .....  | 153 |
| Tabella 3: indicatori di risultato.....  | 153 |
| 2.1.1.1.3. Ripartizione indicativa delle risorse (UE) programmate per tipo di intervento .....   | 154 |
| Tabella 4: dimensione 1 - settore di intervento .....  | 154 |
| Tabella 5: dimensione 2 - forma di finanziamento.....  | 154 |
| Tabella 6: dimensione 3 - meccanismo di erogazione territoriale e approccio territoriale .....   | 154 |
| Tabella 7: dimensione 6 - tematiche secondarie FSE+ .....  | 155 |
| Tabella 8: dimensione 7 - dimensione della parità di genere del FSE+*, del FESR, del Fondo di coesione e del JTF .....   | 155 |
| 2.1.1.1. Obiettivo specifico: RSO4.6. Rafforzare il ruolo della cultura e del turismo sostenibile nello sviluppo economico, nell'inclusione sociale e nell'innovazione sociale (FESR) .....                                  | 156 |
| 2.1.1.1.1. Interventi dei fondi .....  | 156 |
| Tipi di azioni correlate - articolo 22, paragrafo 3, lettera d), punto i), del CPR e articolo 6, del regolamento FSE+ .....  | 156 |
| I principali gruppi di destinatari - articolo 22, paragrafo 3, lettera d), punto iii), del CPR:.....   | 157 |
| Azioni a tutela dell'uguaglianza, dell'inclusione e della non discriminazione - articolo 22, paragrafo 3, lettera d), punto iv), del CPR e articolo 6 del regolamento FSE+ .....   | 157 |
| Indicazione dei territori specifici cui è diretta l'azione, compreso l'utilizzo previsto degli strumenti territoriali - articolo 22, paragrafo 3, lettera d), punto v), del CPR.....   | 158 |
| Le azioni interregionali, transfrontaliere e transnazionali - articolo 22, paragrafo 3, lettera d), punto vi), del CPR .....   | 158 |
| L'utilizzo previsto degli strumenti finanziari - articolo 22, paragrafo 3, lettera d), punto vii), del CPR.....  | 158 |
| 2.1.1.1.2. Indicatori.....   | 158 |
| Tabella 2: indicatori di output .....  | 158 |
| Tabella 3: indicatori di risultato.....  | 159 |
| 2.1.1.1.3. Ripartizione indicativa delle risorse (UE) programmate per tipo di intervento .....   | 159 |
| Tabella 4: dimensione 1 - settore di intervento .....  | 159 |
| Tabella 5: dimensione 2 - forma di finanziamento.....  | 159 |
| Tabella 6: dimensione 3 - meccanismo di erogazione territoriale e approccio territoriale .....   | 159 |
| Tabella 7: dimensione 6 - tematiche secondarie FSE+ .....  | 160 |
| Tabella 8: dimensione 7 - dimensione della parità di genere del FSE+*, del FESR, del Fondo di coesione e del JTF .....   | 160 |
| 2.1.1. Priorità: 5. SVILUPPO TERRITORIALE INTEGRATO .....  | 161 |
| 2.1.1.1. Obiettivo specifico: RSO5.1. Promuovere lo sviluppo sociale, economico e ambientale integrato e inclusivo, la cultura, il patrimonio naturale, il turismo sostenibile e la sicurezza nelle aree urbane (FESR) ..... | 161 |
| 2.1.1.1.1. Interventi dei fondi .....  | 161 |
| Tipi di azioni correlate - articolo 22, paragrafo 3, lettera d), punto i), del CPR e articolo 6, del regolamento FSE+ .....  | 161 |
| I principali gruppi di destinatari - articolo 22, paragrafo 3, lettera d), punto iii), del CPR:.....   | 163 |
| Azioni a tutela dell'uguaglianza, dell'inclusione e della non discriminazione - articolo 22, paragrafo 3, lettera d), punto iv), del CPR e articolo 6 del regolamento FSE+ .....   | 164 |
| Indicazione dei territori specifici cui è diretta l'azione, compreso l'utilizzo previsto degli strumenti territoriali - articolo 22, paragrafo 3, lettera d), punto v), del CPR.....   | 164 |

|  |     |
|--|-----|
| Le azioni interregionali, transfrontaliere e transnazionali - articolo 22, paragrafo 3, lettera d), punto vi), del CPR .....   | 164 |
| L'utilizzo previsto degli strumenti finanziari - articolo 22, paragrafo 3, lettera d), punto vii), del CPR.....  | 164 |
| 2.1.1.1.2. Indicatori.....   | 165 |
| Tabella 2: indicatori di output .....  | 165 |
| Tabella 3: indicatori di risultato.....  | 165 |
| 2.1.1.1.3. Ripartizione indicativa delle risorse (UE) programmate per tipo di intervento .....   | 166 |
| Tabella 4: dimensione 1 - settore di intervento .....  | 166 |
| Tabella 5: dimensione 2 - forma di finanziamento.....  | 166 |
| Tabella 6: dimensione 3 - meccanismo di erogazione territoriale e approccio territoriale .....   | 167 |
| Tabella 7: dimensione 6 - tematiche secondarie FSE+ .....  | 167 |
| Tabella 8: dimensione 7 - dimensione della parità di genere del FSE+*, del FESR, del Fondo di coesione e del JTF .....   | 167 |
| 2.1.1.1. Obiettivo specifico: RSO5.2. Promuovere lo sviluppo sociale, economico e ambientale integrato e inclusivo a livello locale, la cultura, il patrimonio naturale, il turismo sostenibile e la sicurezza nelle aree diverse da quelle urbane (FESR)..... | 168 |
| 2.1.1.1.1. Interventi dei fondi .....  | 168 |
| Tipi di azioni correlate - articolo 22, paragrafo 3, lettera d), punto i), del CPR e articolo 6, del regolamento FSE+ .....  | 168 |
| I principali gruppi di destinatari - articolo 22, paragrafo 3, lettera d), punto iii), del CPR:.....   | 170 |
| Azioni a tutela dell'uguaglianza, dell'inclusione e della non discriminazione - articolo 22, paragrafo 3, lettera d), punto iv), del CPR e articolo 6 del regolamento FSE+ .....   | 170 |
| Indicazione dei territori specifici cui è diretta l'azione, compreso l'utilizzo previsto degli strumenti territoriali - articolo 22, paragrafo 3, lettera d), punto v), del CPR.....   | 170 |
| Le azioni interregionali, transfrontaliere e transnazionali - articolo 22, paragrafo 3, lettera d), punto vi), del CPR .....   | 171 |
| L'utilizzo previsto degli strumenti finanziari - articolo 22, paragrafo 3, lettera d), punto vii), del CPR.....  | 171 |
| 2.1.1.1.2. Indicatori.....   | 171 |
| Tabella 2: indicatori di output .....  | 171 |
| Tabella 3: indicatori di risultato.....  | 172 |
| 2.1.1.1.3. Ripartizione indicativa delle risorse (UE) programmate per tipo di intervento .....   | 172 |
| Tabella 4: dimensione 1 - settore di intervento .....  | 172 |
| Tabella 5: dimensione 2 - forma di finanziamento.....  | 173 |
| Tabella 6: dimensione 3 - meccanismo di erogazione territoriale e approccio territoriale .....   | 173 |
| Tabella 7: dimensione 6 - tematiche secondarie FSE+ .....  | 173 |
| Tabella 8: dimensione 7 - dimensione della parità di genere del FSE+*, del FESR, del Fondo di coesione e del JTF .....   | 173 |
| 2.2. Priorità Assistenza tecnica.....  | 174 |
| 2.2.1. Priorità per l'assistenza tecnica a norma dell'articolo 36, paragrafo 4, del CPR 6. Assistenza tecnica.....   | 174 |
| 2.2.1.1. Interventi dai fondi .....  | 174 |
| Tipo di azioni correlate - articolo 22, paragrafo 3, lettera e), punto i), del CPR.....  | 174 |
| I principali gruppi di destinatari - articolo 22, paragrafo 3, lettera d), punto iii), del CPR:.....   | 176 |
| 2.2.1.2. Indicatori.....   | 176 |
| Tabella 2: Indicatori di output .....  | 176 |
| 2.2.1.3. Ripartizione indicativa delle risorse (UE) programmate per tipo di intervento .....   | 177 |
| Tabella 4: dimensione 1 - settore di intervento .....  | 177 |
| Tabella 7: dimensione 6 - tematiche secondarie FSE+ .....  | 177 |
| Tabella 8: dimensione 7 - dimensione della parità di genere del FSE+*, del FESR, del Fondo di coesione e del JTF .....   | 177 |
| 3. Piano di finanziamento .....  | 179 |
| 3.1. Trasferimenti e contributi (1) .....  | 179 |
| Tabella 15A: contributi a InvestEU* (ripartizione per anno).....   | 179 |

|  |     |
|--|-----|
| Tabella 15B: contributi a InvestEU* (sintesi) .....  | 179 |
| Giustificazione che tenga conto del modo in cui tali importi contribuiscono al conseguimento degli obiettivi strategici selezionati nel programma in conformità dell'articolo 10, paragrafo 1, del regolamento InvestEU .....  | 180 |
| Tabella 16A: trasferimenti a strumenti in regime di gestione diretta o indiretta (ripartizione per anno) .....   | 180 |
| Tabella 16B: trasferimenti a strumenti in regime di gestione diretta o indiretta* (sintesi) .....  | 180 |
| trasferimenti a strumenti in regime di gestione diretta o indiretta - Giustificazione .....  | 180 |
| Tabella 17A: trasferimenti tra FESR, FSE+ e Fondo di coesione oppure a un altro Fondo o ad altri Fondi* (ripartizione per anno) .....  | 180 |
| Tabella 17B: trasferimenti tra FESR, FSE+ e Fondo di coesione oppure a un altro Fondo o ad altri Fondi (sintesi) .....   | 181 |
| Trasferimenti tra fondi in gestione concorrente, anche tra i fondi della politica di coesione - Giustificazione .....  | 181 |
| 3.2. JTF: dotazione nel programma e trasferimenti (1) .....  | 181 |
| 3.3. Trasferimenti tra categorie di regione risultanti dal riesame intermedio .....  | 181 |
| Tabella 19A: trasferimenti tra categorie di regione, risultanti dal riesame intermedio, nell'ambito del programma (ripartizione per anno) .....  | 181 |
| Tabella 19B: trasferimenti tra categorie di regione, risultanti dal riesame intermedio, ad altri programmi (ripartizione per anno) .....   | 181 |
| 3.4. Ritransferimento (1) .....  | 182 |
| Tabella 20A: ritrasferimenti (ripartizione per anno) .....   | 182 |
| Tabella 20B: ritrasferimenti* (sintesi) .....  | 182 |
| 3.5. Dotazioni finanziarie per anno .....  | 183 |
| Tabella 10: Dotazioni finanziarie per anno .....   | 183 |
| 3.6. Dotazioni finanziarie totali per fondo e cofinanziamento nazionale .....  | 184 |
| Tabella 11: Dotazioni finanziarie totali per fondo e cofinanziamento nazionale .....   | 184 |
| 4. Condizioni abilitanti .....   | 185 |
| 5. Autorità di programma .....   | 238 |
| Tabella 13: autorità di programma .....  | 238 |
| La ripartizione degli importi rimborsati per l'assistenza tecnica a norma dell'articolo 36, paragrafo 5, del CPR qualora vengano individuati più organismi per ricevere i pagamenti della Commissione .....  | 238 |
| 6. Partenariato .....  | 239 |
| 7. Comunicazione e visibilità .....  | 242 |
| 8. Utilizzo di costi unitari, somme forfettarie, tassi fissi e finanziamenti non collegati ai costi .....  | 244 |
| Tabella 14: utilizzo di costi unitari, somme forfettarie, tassi forfettari e finanziamenti non collegati ai costi .....  | 244 |
| Appendice 1: Contributo dell'Unione in base a costi unitari, somme forfettarie e tassi fissi .....   | 245 |
| A. Sintesi degli elementi principali .....   | 245 |
| B. Dettagli per tipo di operazione .....   | 246 |
| C. Calcolo della tabella standard di costi unitari, somme forfettarie e tassi forfettari .....   | 246 |
| 1. Fonte dei dati usati per calcolare la tabella standard di costi unitari, somme forfettarie o tassi forfettari (chi ha prodotto, raccolto e registrato i dati, dove sono conservati, date limite, convalida, ecc.) .....   | 246 |
| 2. Specificare perché il metodo e il calcolo proposti in base all'articolo 94, paragrafo 2, del CPR, sono rilevanti per il tipo di operazione .....  | 246 |
| 3. Specificare come sono stati eseguiti i calcoli, includendo in particolare eventuali ipotesi formulate in termini di qualità e quantità. Ove pertinente, dovrebbero essere impiegati e, se richiesto, forniti, prove statistiche e parametri di riferimento in un formato utilizzabile dalla Commissione ..... | 246 |
| 4. Illustrare come si è garantito che il calcolo della tabella standard di costi unitari, somme forfettarie o tassi forfettari comprendesse solo le spese ammissibili. ....  | 246 |
| 5. Valutazione della/delle autorità di audit degli importi e della metodologia di calcolo e delle modalità per garantire la verifica, la qualità, la raccolta e la conservazione dei dati. ....  | 246 |
| Appendice 2: Contributo dell'Unione basato su finanziamenti non collegati ai costi .....   | 248 |
| A. Sintesi degli elementi principali .....   | 248 |

|  |     |
|--|-----|
| B. Dettagli per tipo di operazione.....  | 249 |
| Appendice 3: Elenco delle operazioni pianificate di importanza strategica, corredato di calendario ..... | 250 |
| DOCUMENTI .....  | 251 |

## 1. Strategia del programma: principali sfide e risposte strategiche

Riferimento: articolo 22, paragrafo 3, lettera a), punti da i) a viii), e punto x), e articolo 22, paragrafo 3, lettera b), del regolamento (UE) 2021/1060 (CPR)

Il miglioramento della situazione epidemiologica e il graduale allentamento delle restrizioni avevano favorito una fase di ripresa economica. In Campania (CA) l'attività economica era cresciuta del 6% rispetto al 2020 (ITER), un incremento in linea con quello del Mezzogiorno (ME) ma inferiore a quello dell'Italia (IT). Nonostante questo, l'avvio del nuovo ciclo di programmazione avviene in un momento di grande incertezza per l'economia mondiale e di profonde trasformazioni. La **pandemia** ha accentuato tendenze e cambiamenti già in atto a livello globale, ha acuito disparità ed accelerato la trasformazione digitale delle società e dell'economia. Ha inoltre rafforzato la consapevolezza della gravità di una crisi climatica che rende la transizione ecologica un imperativo non più dilazionabile. A ciò si è aggiunta la **guerra in Ucraina** e la peggior emergenza umanitaria dal dopoguerra. Alla tragedia umanitaria, nel corso dei mesi, sono seguite forti ripercussioni economiche, in termini di carenza di materie prime e difficoltà di approvvigionamento di fonti energetiche, che ha determinato ripercussioni senza precedenti, tra cui incontrollato aumento dei prezzi e crescita repentina del costo del danaro. Ad oggi, stanti le incertezze sulla durata della guerra, le ripercussioni del medio-lungo periodo si presentano caratterizzate da una profonda incertezza e con una chiara tendenza al ribasso, che minano fortemente le ipotesi di ripresa post-pandemica, rischiando di sterilizzare in tutto o in parte i benefici impatti dei piani di ripresa nazionali e comunitari.

### *Il quadro di contesto regionale*

L'ecosistema regionale di **R&I** è il frutto delle importanti politiche regionali condotte nell'ultimo quinquennio che sono state in grado di costruire un sistema innovativo integrato a livello internazionale. Il Regional Innovation Index (EU, 2021) posiziona CA fra gli "innovatori moderati". Fra le variabili monitorate dall'indice le migliori prestazioni si registrano nella frequenza di rapporti di collaborazione fra PMI (Imprese che hanno svolto attività di R&S in collaborazione con soggetti esterni è al 40,2% molto superiore a IT 30,9%). Gli indici meno confortanti sono collegati al basso numero di laureati (20,4%, 27,8% nazionale), all'introduzione di innovazioni di processo (40,9% delle imprese hanno introdotto innovazioni tecnologiche di processo e/o di prodotto; 49,7% IT) al numero contenuto di brevetti (2,4% imprese campane hanno acquisito licenze e brevetti, rispetto al 3% IT), e alla bassa quota di popolazione adulta coinvolta in attività formative (il tasso di istruzione terziaria nella fascia d'età 30-34 anni seppur in aumento negli ultimi 5 anni si attesta su un valore di 21,1%, ben distante da quello IT di 27,8%).

Oltre ad essere la prima Regione per tasso di crescita delle PMI negli ultimi 3 anni (+3.5%), CA è anche la prima Regione del ME e la terza in IT per numero di startup innovative e Napoli è la terza città per numero di startup innovative (625).

La pandemia ha contribuito all'indebolimento del tessuto industriale regionale, cui valore aggiunto diminuito del 10,8%. La distribuzione dimensionale delle imprese registra una più marcata presenza delle MPMI: 81% (3-9 addetti, IT 79,5), le piccole (10-49 addetti) rappresentano il 17,1% (IT 18,1). Le medie e le grandi imprese sono solo 1.392 unità, ossia l'1,9% del totale regionale (2,3% IT).

Risulta notevole il divario che ancora si registra nella produttività del lavoro. In questo, più che altrove, è visibile la distanza tra valore aggiunto per unità di lavoro dell'industria con la media italiana, tanto in valore assoluto, quanto in termini di crescita percentuale (il dato campano è più basso di quello del ME). La CA vede un numero di PMI che beneficiano di tirocini extracurricolari ancora basso (6%) se rapportato Regioni virtuose (Lazio 12% e Lombardia 14%). Questo indica che è necessario investire di più per stringere il rapporto tra industria e università: i Ricercatori occupati nelle imprese sul totale degli addetti rappresentano lo 0,5% (2019, IT 0,6%); mentre per quanto concerne le competenze del personale in tema di digitalizzazione, la percentuale di addetti operanti nei settori ad alta intensità di conoscenza, sul totale degli addetti si attesta al 15,5% (IT 18,2%).

In base all'indice DESI regionale del 2020, la Campania registra un valore complessivo pari a 34,9 contro il 53,8 della media nazionale scontando un ritardo considerevole nel confronto con le regioni del Nord-Est. L'utilizzo di internet per le attività quotidiane e nei servizi e le competenze in materia di ICT, sia per

il sistema produttivo che per la PA, sono aspetti su cui maggiore è la distanza con le altre regioni italiane. Il grado di utilizzo di internet nelle famiglie negli ultimi 12 mesi è pari nel 2020 in CA a 68,4% a fronte del 73,3% IT. Nelle imprese la situazione è ancora più preoccupante: nel 2020 solo un terzo degli addetti alle imprese locali utilizzano pc connessi alla rete a fronte di oltre il 50% IT. Sul versante della PA sono solo 4 comuni su dieci quelli con servizi pienamente interattivi e solo un terzo quelli che forniscono punti di accesso di wi-fi gratuito.

Con riferimento alla **situazione ambientale**, i livelli di inquinamento da polveri, ozono e ossidi di azoto rendono questo territorio estremamente vulnerabile. La qualità dell'aria, specie nelle aree urbane, nonostante i miglioramenti degli ultimi anni, rimane insoddisfacente con livelli di inquinamento talvolta critici determinati dal particolato atmosferico, dal biossido di azoto e l'ozono troposferico. La situazione è aggravata sia per gli effetti dei cambiamenti climatici, sia per le condizioni meteo-climatiche con frequenti periodi di stabilità atmosferica, con scarsità di vento e ridotto ricambio di aria (ISPRA, 2021), in alcune aree del territorio regionale. I dati disponibili, nonché le procedure d'infrazione comunitarie confermano la necessità di accelerare la transizione ecologica, rafforzando l'impegno per migliorare la qualità dell'aria e utilizzare energie pulite. Quasi l'80% delle emissioni di PM10 e circa il 90% della produzione di CO2 è infatti dovuto alla combustione non industriale, al trasporto su strada e alle attività produttive (ARPAC, 2020). Con riferimento agli ossidi di azoto, pur nelle evidenti differenze sulle quantità emesse tra le zone, il traffico stradale è responsabile, in tutte le zone, per i due terzi delle emissioni totali; molto rilevante per l'Agglomerato Napoli-Caserta il contributo delle attività marittime ed in particolare, anche per la sua posizione a ridosso della città, del Porto di Napoli. Nel 2019, secondo i dati ISTAT, si registrano 36 giorni di superamento del valore limite giornaliero previsto per il PM10 nella città di Napoli, 33 a Salerno e 31 ad Avellino.

La Campania occupa l'11° posto tra le regioni italiane per la produzione da fonti rinnovabili in termini di potenza anche se permane la dipendenza energetica. Il Piano Energetico e Ambientale regionale evidenzia che nel periodo 2010-17 le emissioni di gas serra riconducibili ai consumi regionali di energia si sono ridotte del 9,3%.

Il territorio regionale si connota, nel complesso, per la presenza contemporanea di rilevanti risorse e fattori di pregio naturalistico e di rischi antropici e naturali. In ambito sismico/vulcanico, in regione ci sono tre importanti centri vulcanici (Somma-Vesuvio, Area dei Campi Flegrei e Isola d'Ischia), con circa l'80% del territorio considerato a rischio sismico tra il medio e il molto elevato. Tale circostanza impatta fortemente sulla sicurezza degli edifici pubblici. Tra questi, come previsto dal DM 14-01-2008, assumono particolare rilevanza gli edifici destinati al patrimonio immobiliare scolastico in quanto suscettibili di grande affollamento e il cui collasso può comportare gravi conseguenze in termini di perdita di vite umane. Nel dettaglio il patrimonio edilizio scolastico campano per circa il 76,4% è composto da edifici realizzati tra il 1941 e il 1990 (di cui la metà nel primo trentennio) inoltre solo il 12,5%, degli edifici posti in zona sismica 1, e l'0,4% di quelli in zona sismica 2 risultano progettati o adeguati alla normativa tecnica di costruzione antisismica.

La CA risulta tra le regioni con i valori più elevati di popolazione a rischio frane, registrando un valore pari a 5,3% su una media IT del 2,2%, mentre si attesta su un valore del 4,6% per quanto riguarda la percentuale della popolazione esposta a rischio alluvioni, risultato di molto sotto la media IT del 10% e in linea con quella ME (4,3%), a testimonianza di una situazione abbastanza variegata rispetto al rischio idrogeologico (ISPRA, 2020).

Il territorio campano è caratterizzato dalla presenza distribuita di una fitta rete di aree naturali protette per la tutela della biodiversità che copre circa il 35% del territorio regionale, che richiedono interventi di gestione e misure di conservazione secondo le priorità di recente individuate dalla Regione Campania nel Prioritized Action Framework. Non adeguata invece risulta ancora la disponibilità di verde urbano pari al 13,4% del territorio (32,8% IT). La Regione inoltre è caratterizzata da un'importante superficie costiera con un'alta percentuale di coste marine balneabili (71%), superficie superiore alla media IT (66,9%).

A fronte di una buona disponibilità di risorse idriche a vantaggio dell'intero ME, si registrano carenze e criticità in specifiche aree territoriali come quella del beneventano, e un livello di dispersione nella fase di distribuzione ancora elevatissimo (46,7%), a conferma delle criticità relative sia alla rete, sia ai modelli gestionali che al fenomeno non secondario degli allacci abusivi. La percentuale di famiglie che

denunciano irregolarità nell'erogazione, in crescita rispetto alle precedenti rilevazioni, nel 2018 risulta pari al 17,8%, ancora superiore rispetto alla media nazionale che si attesta attorno al 10% (ISTAT – Ind. 006).

Nell'ambito della gestione del ciclo dei rifiuti e delle bonifiche si registrano miglioramenti significativi rispetto al recente passato, anche se alcune criticità restano ancora da risolvere in relazione alla qualità dei servizi e all'impiantistica a disposizione per la chiusura del ciclo come evidenziato nella pianificazione di settore. Si evidenzia una costante riduzione del fabbisogno di discarica a partire dall'anno 2008 pari nel 2018 al 13,9% del totale della produzione, rispetto al 14,4% del 2017. Dal 2012 al 2017 si assiste comunque ad un lento e progressivo calo dei quantitativi di rifiuti avviati fuori regione, si passa infatti dal 22,2% del 2012 al 11,3% del 2018. In relazione alle bonifiche nel 2020 il Piano regionale ha mappato la presenza nel territorio di 3805 siti (485 sono siti per i quali i procedimenti risultano conclusi).

Con riferimento alla **mobilità**, in CA gli spostamenti pendolari giornalieri per ragioni di studio o lavoro coinvolgono quasi il 50% della popolazione, a fronte di un sistema che seppur migliorato negli ultimi anni, è ancora incapiente rispetto alla domanda. Il traffico veicolare privato, in particolare nell'area metropolitana di Napoli (2021 INRIX Global Traffic Scorecard) presenta dati di congestionamento rilevantisimo (velocità media di percorrenza nei tragitti urbani e periurbani 13 mph). I lavoratori, scolari e studenti che utilizzano il treno abitualmente per recarsi a lavoro, asilo o scuola sono pari al 7,3% (5,2% IT) ed il numero di posti per km offerti dal TPL è pari a 2116,6 (4587,0 IT). La soddisfazione per i servizi di mobilità è pari al 6,7 ogni cento utenti assidui (IT 17,8) (BES, 2019).

In termini di dotazione infrastrutturale, la Regione presenta un discreto apparato ferroviario, tuttavia, va rilevato che la vetustà del parco mezzi e della infrastruttura esistente non consente il pieno sfruttamento del potenziale insito in tale dotazione infrastrutturale. Gli interventi programmati volti a potenziare ulteriormente il parco mezzi incide anche sulla necessità di decongestionare la rete stradale dei nodi urbani che, pur registrando una buona densità rispetto alla superficie territoriale (le autostrade sostengono il sistema relazionale regionale per circa 500 km), è soggetta a criticità in termini di capacità delle infrastrutture proprio in prossimità dei principali centri urbani.

A livello strategico, verranno considerati prioritari nell'Os-3.1 gli interventi sul sistema portuale e della logistica in considerazione del ruolo del sistema portuale campano. Il traffico passeggeri si concentra principalmente presso il porto di Napoli, con oltre 4,1mln transiti (2021), di cui circa 85% passeggeri locali (viaggi <20 miglia). Il porto di Salerno, la cui vocazione turistica è in crescita nonostante le evidenti conseguenze della congiuntura pandemica, si attesta, nel 2021, a circa 430.000 passeggeri di cui circa 78% su brevi tratte locali. Il porto di Napoli vede la maggior concentrazione dei flussi, sia rispetto alle merci movimentate (il 66% del totale) sia per i passeggeri imbarcati e sbarcati (94% del totale). I dati dei primi mesi del 2022 confermano i trend di crescita degli scali. Grazie al PNRR nei porti di Napoli e Salerno verrà realizzato l'ultimo miglio ferroviario per favorire l'intermodalità e le interconnessioni con le reti stradali e ferroviarie campane.

Riguardo l'infrastruttura stradale si rileva un deficit che investe non tanto l'estensione della rete, quanto l'inadeguato livello di servizio. Particolarmente significativo è il tasso di incidentalità, in netta contrapposizione alla tendenza nazionale. Questi elementi giustificano la rilevanza degli interventi volti alla riqualificazione di strade, con particolare riferimento a quelle da e per le aree interne. Il fine è di garantire l'accessibilità ai centri di servizio, salvaguardando il diritto fondamentale alla mobilità anche nelle aree marginali e periferiche.

Guardando alle caratteristiche del **mercato del lavoro**, il tasso di disoccupazione si attesta al 20% nel 2019 (+10% su IT). Nel 2019, il tasso di occupazione era pari al 20,2% (15-29 anni), mentre intorno al 50% (35-64). Tra i giovani (15-29 anni) permane elevato il numero dei Neet: oltre 300.000, il 32% (+10% IT).

Relativamente all'**istruzione e formazione**, la quota della popolazione di 15-19 anni in possesso almeno della licenza media inferiore si attesta al 99,4% tra le più alte a livello nazionale, mentre il tasso di scolarizzazione superiore fa segnare un valore preoccupante di 80,2% (2020, IT 83,1%). Molto contenuti sono i valori relativi alla percentuale di adulti che partecipano all'apprendimento permanente (5,3%, in calo dal 5,8%; IT 7,2%) e al tasso di istruzione terziaria nella fascia d'età 30-34 anni che seppur in aumento negli ultimi 5 anni assume un valore di 21,1%, (IT 27,8%, DPS-ISTAT, 2021). L'abbandono

precoce dei percorsi di istruzione e formazione registra un tasso ancora alto (2020: IT 13,1%, CAM 17,3%), più critico per la componente maschile (19,9%). I test INVALSI, la posizionano agli ultimi posti tra le regioni italiane per l'italiano e la matematica. L'istruzione terziaria (fascia di età 30-34) cresce di 2,9 punti percentuali rispetto al 2014, ma il tasso è ancora relativamente molto basso (2020: IT 27,8%, CAM 21,1%).

Occupazione e competenze deboli determinano disuguaglianze nella distribuzione del reddito, influenzate anche dal genere. In termini di concentrazione di ricchezza, il reddito del 20% più ricco della popolazione campana vale 8 volte quello del 20% più povero. Inoltre, il 18,6% delle persone under 60 anni vive in famiglie a bassa intensità di lavoro (UE 8,3%; IT 10%). Il maggior numero di poveri risiede nel ME (40% dei poveri e 34% della popolazione) con una incidenza più alta tra famiglie con più figli o monogenitori e con componenti con titolo di studio più basso. La CA è all'ultimo posto in Italia relativamente alle persone che arrivano con grande difficoltà alla fine del mese (25,9% nel 2019 (IT 8,2%)). Per contro, la spesa pro-capite dei Comuni per servizi di welfare, per quanto in crescita, presenta ancora livelli inferiori alla media nazionale.

La Campania presenta forti ritardi sul versante dell'accesso ai servizi di cura, soprattutto nei servizi per l'infanzia e per gli anziani; inoltre evidenzia ritardi nel raggiungimento dei Livelli Essenziali di Assistenza per l'offerta dei servizi sociali e sociosanitari. Nel 2018, è ancora marcata la distanza tra le regioni del Sud (170 punti per CA e Sicilia<sup>12</sup>) e quelle del Centro-Nord (222 per Veneto). Pur con gli evidenti progressi compiuti negli ultimi anni in Campania, è necessario ampliare il quadro degli interventi per garantire la diffusione delle soluzioni sanitarie e assistenziali digitali in modo da incidere sulla qualità cure e consentire la transizione da modelli incentrati sugli ospedali a strutture assistenziali integrate e maggiormente basate sulle comunità.

Nelle città dell'area metropolitana di Napoli e nelle aree urbane medie si concentrano le maggiori dotazioni infrastrutturali, i servizi di rango superiore e un ricco patrimonio di beni culturali. Il sistema produttivo che si sviluppa intorno ad esse, il sistema degli atenei e dei centri di ricerca, le infrastrutture dell'innovazione e della formazione, sono i principali punti di forza per l'attrazione di investimenti, imprese e talenti. Se le città sono motore di innovazione e sviluppo economico, esse mostrano in maniera più evidente i limiti alla sostenibilità dello sviluppo, sia in termini ambientali che sociali.

I dati dimostrano come tali aree presentino livelli di attrattività superiori agli altri contesti territoriali della regione e le scelte di policy che si concentrano su tali ambiti trovano aderenza con le dinamiche di sviluppo e di emersione di domanda in aree territoriali più ampie e comprensoriali.

In relazione alle disparità a livello territoriale si rileva che le aree periferiche e ultraperiferiche sono 165 comuni (8% della popolazione). In tali aree si rilevano criticità legate alla mobilità (trasporto per la frequenza scolastica), fenomeni di dissesto idrogeologico, carenza di infrastrutture digitali e lontananza dai centri di servizio e di competenza. Nelle aree interne della Regione, tra il 2011 e il 2017, si registra un calo demografico significativo: Alta Irpinia -4%, Vallo di Diano -0,4%, Cilento Interno -4,1%, Tammaro Titerno -2,1%, contro una media nazionale pari al -0,2%.

Allo stesso tempo, in tali aree si concentrano importanti produzioni primarie e un patrimonio di altissimo valore di risorse naturali e culturali da salvaguardare e valorizzare anche in chiave di presidio e sicurezza per l'intero territorio regionale e di volano per l'attrattività turistica sostenibile.

#### *Lezioni apprese*

Gli interventi a supporto del **sistema della ricerca** nell'ambito del settore Scienze della Vita hanno favorito lo sviluppo di approcci terapeutici innovativi nella cura delle patologie oncologiche, nel campo delle neuroscienze e delle malattie rare, contribuendo a migliorare le aspettative di vita della popolazione. Tale approccio sarà ulteriormente sviluppato, anche alla luce delle lezioni apprese nel corso della pandemia.

L'attivazione di innovativi **strumenti finanziari** ha consentito l'accesso al mercato dei capitali ad aziende campane alle quali, per dimensione e capacità, nel passato era stato precluso. Un esempio è lo strumento finanziario **Garanzia Campania Bond**, selezionato dalla DG REGIO e dalla World Bank per la valutazione di impatto dello strumento finanziario, attraverso il quale, le imprese, misurandosi con queste forme di accesso alle fonti finanziarie, si sono confrontate da un lato, con nuove sfide manageriali e

dall'altro con mercati finanziari più complessi. Tuttavia, specie in alcuni settori produttivi e per determinate categorie di investimenti (R&S) lo strumento della sovvenzione rappresenta ancora la risposta più efficace a fallimenti di mercato.

Sulla mobilità, in particolare quella urbana, la scelta di ultimare la rete ferroviaria dell'area metropolitana (completamento Linea 6), ha rappresentato - unitamente al potenziamento della flotta di materiale rotabile (Treni Jazz) - un passo in avanti decisivo per il miglioramento della vivibilità delle aree urbane sia in termini di sostenibilità ambientale, che di qualità della vita dei cittadini, su cui continuare a investire.

Con riferimento alle **politiche di sviluppo territoriale**, in particolare per le Città Medie, le analisi valutative svolte hanno messo in luce le difficoltà nella fase di attuazione. In questo ambito, sarà necessario rivedere la **governance multilivello** e promuovere l'integrazione delle politiche e la loro programmazione unitaria così da assicurare un disegno coerente ed affrontare in modo adeguato la complessa natura multidimensionale delle politiche per lo sviluppo territoriale, migliorando la qualità, la pertinenza e l'efficacia dell'azione pubblica.

Il disinquinamento delle aree di costa rappresenta una priorità strategica del POR. In questo contesto, gli interventi di rifunzionalizzazione e di realizzazione di nuove opere, necessarie per adeguare il ciclo di trattamento delle acque reflue agli standard qualitativi della vigente normativa hanno interessato i comprensori depurativi che servono un bacino di utenza pari a oltre il 40% della popolazione regionale (Regi Lagni, corpi idrici superficiali Provincia di Salerno, etc.). L'ulteriore passo in avanti sarà il miglioramento delle reti di distribuzione finalizzato alla riduzione delle perdite e al superamento delle procedure

#### *Le 5 sfide della Campania verso il 2027*

In tale difficile e incerto contesto, la Regione Campania intende attuare tramite il PR FESR un deciso programma di investimenti pubblici articolato attorno a **cinque "sfide prioritarie"** che rafforzino il sistema socio-economico regionale rendendolo più resiliente, accompagnandolo nei processi di transizione digitale e verde e contribuendo a ridurre le diseguaglianze economiche, sociali, di genere, generazionali e territoriali.

Sfida 1 – Una **Campania più intelligente e competitiva** in stretta relazione con la RIS3, che indica le direttrici per rafforzare il quadro strategico di azioni integrate e coordinate per indirizzare le politiche regionali di R&I; bisognerà intensificare gli sforzi per migliorare il grado di attrattività della regione, per intensificare gli investimenti in R&S, la qualificazione e l'aggiornamento delle competenze per accompagnare i processi di trasformazione digitale e verde delle imprese, soprattutto le PMI, per accrescere la competitività del sistema produttivo, stimolando investimenti tecnologici. Allo stesso tempo, sarà necessario accompagnare i processi di digitalizzazione della PA, contribuendo al raggiungimento degli obiettivi di semplificazione e di ampliamento dei servizi digitale alle imprese e ai cittadini, affinché la pubblica amministrazione possa diventare un volano di sviluppo e non un freno. Il PR non prevede interventi in connettività digitale. Stante il Piano Tecnico Campania (Infratel, 07/22), a valere sul POR-Fesr 14-20 sarà assicurata la copertura di 424.502 u.i. (66%), a fronte di un fabbisogno stimato pari a 645.525 a.i. Il completamento sarà assicurato a valere sul PNRR (M1-C2-I3), nonché da ulteriori fonti nazionali ed europee (FSC e FEASR).

Sfida 2 - Una **Campania più verde**, superando la logica e l'approccio emergenziale alle tematiche ambientali, coerentemente con le raccomandazioni europee. Il disegno strategico è quello di indirizzare gli investimenti nella prevenzione e nell'adattamento ai rischi idrogeologico, sismico e vulcanico (coerentemente con i Piani di Gestione del Rischio nazionale e regionale), anche attraverso un più capillare e sistematico monitoraggio e controllo del territorio, nonché al rafforzamento dei sistemi di gestione dei servizi a rete, dall'idrico integrato ai rifiuti attraverso l'attuazione dei piani di settore e l'attivazione di processi partecipativi aperti e inclusivi, come ad esempio i Contratti di Fiume. Per quanto riguarda la transizione energetica (in coerenza con quanto previsto nel PNIEC), la strategia regionale punta ad accompagnare la transizione ecologica delle imprese, a rafforzare la sostenibilità sia di edifici pubblici sia delle imprese agendo in modo integrato attraverso la riqualificazione e l'efficientamento energetico, la produzione di energia da fonti rinnovabili per l'autoconsumo, la riduzione dei consumi e l'adeguamento sismico, a sostenere la creazione di comunità energetiche, nonché la promozione di interventi di protezione della biodiversità. In via prioritaria, saranno affrontate le criticità legate al

superamento delle procedure di infrazione (acque e rifiuti) mediante appositi action plan.

Sfida 3 -Una **Campania più connessa**, in coerenza con quanto previsto dal Piano Direttore della Mobilità Trasporti e Infrastrutture in Campania del 2021, saranno favoriti il completamento e/o potenziamento delle connessioni di mobilità regionale (ferroviario, portuale e stradale per le aree interne) in un'ottica di compiuta sostenibilità ambientale, tramite la messa in sicurezza e/o la realizzazione di infrastrutture e il rinnovo del parco mezzi circolante, che migliorino la performance competitiva e ambientale del sistema di trasporto regionale e la sua interconnessione con le reti regionali, nazionali e sovranazionali. Inoltre, in continuità con le precedenti programmazioni e potenziando e completando gli interventi di mobilità urbana sostenibile previsti nell'ambito della sfida "una Campania più verde" assumono un ruolo cardine lo sviluppo di infrastrutture necessarie a garantire una mobilità dolce, sostenibile e a zero emissioni, il rafforzamento del parco mezzi a low carbon/zero emission.

Sfida 4 -Una **Campania più inclusiva**, che attui il Pilastro Europeo dei diritti sociali, puntando sulla riduzione delle diseguaglianze nell'accesso ai servizi di istruzione e formazione, anche tramite una rete di welfare e protezione sociale che veda una collaborazione virtuosa del settore pubblico e del terzo settore, potenziando i servizi e delle infrastrutture sociali e sanitarie. In particolare, saranno sostenuti gli investimenti in tecnologie digitali per potenziare i servizi di diagnosi e consulenza medica a distanza (eHealth - digital health) finalizzati a forme innovative di domiciliarità e all'integrazione socio-sanitaria. La Regione intende mettere al centro delle proprie politiche il lavoro di qualità e il benessere della società, che diventano motore di nuovo e diverso sviluppo, anche attraverso la valorizzazione del ruolo della cultura e del turismo per l'inclusione e l'innovazione sociale. Nell'attuare questa sfida saranno definite ex ante le demarcazioni con quanto verrà attuato tramite FSE+.

Sfida 5 - Una **Campania più vicina ai cittadini** si pone l'obiettivo di ridisegnare il tessuto delle reti territoriali esistenti, valorizzando le strategie territoriali promosse nel contesto dell'Area metropolitana di Napoli, delle "Aree urbane medie e altri sistemi territoriali" e dalle Aree Interne. La scelta degli interventi risponde alle sfide e alle strategie individuate nel documento "Verso un'agenda territoriale regionale" (DGR 196/2022) e saranno attuati in coerenza con artt. 28 e 29 Reg. 2021/1060. Obiettivo per le Aree Metropolitane e le Aree Urbane medie e altri sistemi territoriali è promuovere interventi volti a valorizzare il ruolo di rammaglio territoriale con la relativa area di influenza, mediante interventi funzionali allo sviluppo sostenibile di tipo comprensoriale, nonché a promuovere il patrimonio culturale i sistemi di produzione locali e ai posti di lavoro radicati nel territorio. Per le **Aree Interne**, l'obiettivo è il rafforzamento della quantità e qualità dei servizi di base (i.a. scuola, sanità, mobilità), la valorizzazione del capitale naturale, culturale e paesaggistico, migliorando la capacità di adattamento climatico al fine di accrescere il benessere dei cittadini, il sostegno alla crescita del sistema produttivo, con riferimento ai settori della creatività e della fruizione dolce turistico culturale.

Il PR FESR 2021-2027 della Regione Campania è definito in stretta coerenza con il quadro delle principali strategie europee e nazionali che individuano nella transizione ecologica e digitale i due pilastri su cui basare lo sviluppo economico e sociale dei territori, rafforzando la coesione. Rispetto al quadro nazionale, il PR si inserisce nelle priorità tracciate dall'Accordo di Partenariato, risponde alle sfide indicate nelle raccomandazioni specifiche per paese del 2020 e nell'Allegato D al Country Report 2019 e intende agire in piena sinergia e complementarità con i PN-Fesr (dettagliati per Os, in Sezione 2), nonché con il Piano Nazionale di Ripresa e Resilienza (PNRR). In questo contesto, con DGR n. 148/2022 sono state ridefinite le funzioni di staff dell'Ufficio Speciale 60.06 (Grandi Opere), al fine di affidare a specifiche strutture le attività di coordinamento, monitoraggio e controllo del PNRR, demandandone l'attuazione alle DG di competenza e/o alle strutture individuate dalle amministrazioni centrali. Il CdS rappresenta il luogo di sintesi entro cui le diverse Autorità potranno confrontarsi. Il coordinamento di tutti gli investimenti è, in ogni caso, assicurato dalla PU.

Le azioni attivate a valere sul PR FESR saranno complementari a quanto individuato nel PR FSE+ tramite il coordinamento assicurato dagli uffici della PU onde evitare sovrapposizioni e per favorire le sinergie fra gli interventi, anche, laddove possibile, mediante soluzioni innovative (i.a. coordinamento tra calendari degli avvisi, project pairing, etc.).

A livello regionale, il PR si inserisce nel quadro di una visione strategica e unitaria della programmazione dei fondi europei, nazionali e regionali, che ha assunto come proprie le priorità del **Green Deal** e

dell' **Agenda 2030**, nonché la Strategia Nazionale di Adattamento ai Cambiamenti Climatici, declinandole territorialmente nel confronto con il partenariato istituzionale, economico e sociale. Tale visione ha i seguenti riferimenti prioritari: 1) il **Documento Strategico per lo Sviluppo Territoriale** con cui la Giunta ha messo in atto un progetto volto a generare nuovo sviluppo inclusivo e sostenibile; 2) il **DRIS 2021-2027** che orienta l'insieme dei programmi europei e del Fondo Sviluppo e Coesione (FSC), indirizza la capacità del sistema regionale di attrarre ulteriori risorse, e prevede strategie territoriali integrate; 3) il **Documento di Strategia di Specializzazione Intelligente 2021-2027 (S3)** che indirizza le politiche regionali per la ricerca e l'innovazione, al fine di favorire la crescita degli ambiti produttivi a forte potenziale di sviluppo; 4) la **Strategia Regionale per lo sviluppo sostenibile** declina gli impegni regionali in attuazione della Agenda2030. Le azioni del PR-Fesr contribuiranno al conseguimento degli OSS, in particolare l'Asse 1 contribuisce agli OSS 8 e 12 e in modo trasversale all'OSS 5, l'Asse 2 contribuisce agli OSS 6, 7, 13 e 15, l'Asse 3 contribuisce all'OSS 9, l'Asse 4 contribuisce agli OSS 1, 2, 3, 4, 5 e 10, l'Asse 5 contribuisce all'OSS 11; 5) i **documenti di programmazione settoriale** regionale.

In maniera orizzontale, l'intera programmazione sarà ispirata al rispetto dei principi della carta dei Diritti Fondamentali dell'UE, tra i quali, in particolare, la lotta a ogni forma di discriminazione e l'attiva promozione della parità di genere.

Per il pieno espletamento della Strategia è necessario **garantire un'adeguata capacità amministrativa in termini di strumentazioni e competenze in grado di presidiare l'intero processo**. Si tratta, infatti, di gestire un insieme di funzioni complesse: l'attivazione del partenariato e l'engagement dei cittadini, la programmazione di strategie integrate e la co-progettazione degli interventi, la gestione e il controllo degli stessi, il monitoraggio, la rendicontazione e la valutazione dei risultati.

In tale quadro è indispensabile **accelerare la trasformazione digitale della PA**, semplificando servizi e i processi amministrativi, favorendo una maggiore interoperabilità e collaborazione applicativa tra piattaforme e banche dati, per acquisire la documentazione amministrativa ed effettuare i controlli previsti dalla normativa anche da parte di altre pubbliche amministrazioni in applicazione del principio "once only". Tale intervento dovrà sicuramente prevedere un **incremento della dotazione strutturale e di risorse umane**, ma anche l'adozione diffusa di **processi di semplificazione amministrativa**. A tal fine saranno realizzati interventi diretti a rafforzare e qualificare la Pubblica Amministrazione e a ridurre la burocrazia per aumentare la competitività e tutelare ambiente e lavoro nella legalità, definendo un complesso di misure per agevolare l'accesso alle opportunità da parte di soggetti pubblici e privati, con un'attenzione particolare alle micro e alle piccole e medie imprese, ai professionisti e a tutti i cittadini, per semplificare le procedure, alleggerire gli oneri amministrativi a carico dei beneficiari e velocizzare la liquidazione delle risorse, riducendo gli adempimenti di rendicontazione e le conseguenti verifiche. Durante l'attuazione del programma l'autorità di gestione promuoverà l'uso strategico degli appalti pubblici a sostegno degli obiettivi strategici (compresi gli sforzi di professionalizzazione per colmare le lacune in termini di capacità). I beneficiari dovrebbero essere incoraggiati a utilizzare maggiormente criteri relativi alla qualità e al costo del ciclo di vita. Ove possibile, le procedure di appalto pubblico dovrebbero includere considerazioni ambientali (a.i. criteri per gli appalti pubblici verdi) e sociali, nonché incentivi all'innovazione.

La Regione Campania intende promuovere, in particolare, azioni di rafforzamento volte a migliorare le capacità amministrative degli organismi, ai diversi livelli, coinvolti nella governance delle politiche di coesione e nell'attuazione degli interventi.

La Regione Campania si impegna a deliberare un **PRiGa** indicando responsabilità, tempo di avvio delle operazioni e tempi massimi dei procedimenti sin dal primo anno di implementazione.

Le attività di **assistenza tecnica** rappresentano un ulteriore imprescindibile elemento di supporto alla gestione del Programma, fornendo strumenti e metodi l'AT permetterà di assicurare uno svolgimento efficace e coerente con gli obiettivi prefissati. Saranno pertanto rafforzati i presidi a supporto dei diversi "centri" di gestione puntando sull'innalzamento della qualità, sulla specializzazione e sulla valutazione dei risultati. Inoltre, si ricorrerà a personale altamente specializzato da assumere a tempo determinato per intervenire sulle principali criticità della gestione, nell'ambito di un complessivo processo di riorganizzazione e potenziamento del personale regionale dedicato.

1. Strategia del programma: principali sfide e risposte strategiche

Tabella 1

| Obiettivo strategico o obiettivo specifico del JTF   | Obiettivo specifico o priorità dedicata *  | Giustificazione (sintesi)   |
|--|--|---|
| <p>1. Un'Europa più competitiva e intelligente attraverso la promozione di una trasformazione economica innovativa e intelligente e della connettività regionale alle tecnologie dell'informazione e della comunicazione (TIC)</p> | <p>RSO1.1. Sviluppare e rafforzare le capacità di ricerca e di innovazione e l'introduzione di tecnologie avanzate</p> | <p>Il sistema R&amp;I regionale possiede un'alta concentrazione di eccellenze nella ricerca e la presenza di filiere produttive di contenuto innovativo nelle aree della RIS3. Prima regione del Sud per investimenti in R&amp;S e numero di ricercatori, terza in Italia per numero di startup innovative, la Campania negli ultimi anni si è dimostrata sempre più attrattiva per player tecnologici internazionali, creando così un ecosistema aperto e collaborativo. A differenza della media nazionale, in Campania si riscontra ancora una moderata propensione all'innovazione da parte delle PMI. Infatti, nei settori produttivi più tradizionali prevalgono micro-innovazioni, mentre strategie complesse con una significativa attività di R&amp;S sono perseguite da imprese medio-grandi. L'innovazione trasformativa green e digitale è la nuova sfida da affrontare, attivando l'evoluzione delle aree di specializzazione della S3 in ecosistemi dell'innovazione, basati sulla cross fertilization. Per raggiungere tali obiettivi si agirà su più fronti: rafforzare le infrastrutture per Ricerca e Tech Transfer, per operare in ottica test before invest; valorizzare le nuove tecnologie abilitanti; incrementare la collaborazione tra ricerca e impresa attraverso partnership pubblico-private; qualificare la domanda pubblica di innovazione per favorire l'accesso delle imprese innovative a nuovi mercati. In accordo con l'Agenda 2030, si vuole consolidare un ambiente fertile e sostenibile anche a beneficio</p> |

| Obiettivo strategico o obiettivo specifico del JTF   | Obiettivo specifico o priorità dedicata *  | Giustificazione (sintesi)   |
|--|--|---|
|  |  | <p>di ricercatori e giovani per la creazione di impresa ad alta intensità di conoscenza (startup e PMI innovative e spin off) e la valorizzazione economica della ricerca. Il sostegno sarà fornito tramite sovvenzioni (in particolare per PMI e Small-Mid Caps, in considerazione del maggior livello di incertezza delle attività di R&amp;I e delle difficoltà di accesso al credito, nonché per le GI, esclusivamente nel caso di attività di ricerca che presentino maggiori rischi) e strumenti finanziari, anche in combinazione. Si ricorrerà alla sovvenzione per progetti strategici in ambito S3 e per stimolare processi di R&amp;I diffusi. Per l'impulso alla nuova impresa innovativa si utilizzeranno sia sovvenzioni, sia SF, per stimolare l'attivazione di capitali privati.</p>  |
| <p>1. Un'Europa più competitiva e intelligente attraverso la promozione di una trasformazione economica innovativa e intelligente e della connettività regionale alle tecnologie dell'informazione e della comunicazione (TIC)</p> | <p>RSO1.2. Permettere ai cittadini, alle imprese, alle organizzazioni di ricerca e alle autorità pubbliche di cogliere i vantaggi della digitalizzazione</p> | <p>La CA – in continuità con quanto già realizzato - intende continuare a investire per il miglioramento di settori strategici quali quello sanitario e socio-sanitario, ambientale, dei trasporti e del sistema turistico-culturale, tenendo in considerazione fabbisogni e vocazioni dei territori. Saranno necessari investimenti a vantaggio della PA e delle PMI, in grado di determinare ricadute sia in termini di sviluppo ed efficientamento dei servizi e dei sistemi di produzione. La C. ha ottenuto 23,8 (DESI 2020), pari a meno di 1/ 2 della media UE (DESI 2020). Sulla base delle evidenze analitiche, sono necessari ulteriori investimenti al fine di promuovere servizi digitali efficaci e sostenibili, mediante soluzioni tecnologiche, che favoriscano la digitalizzazione e l'innovazione e l'interoperabilità dei processi della PA (e-Gov, scuola, lavoro, istruzione, formazione). Sono necessari</p> |

| Obiettivo strategico o obiettivo specifico del JTF   | Obiettivo specifico o priorità dedicata *   | Giustificazione (sintesi)  |
|--|---|--|
|  |   | <p>investimenti per la transizione digitale delle PMI, che ne favoriscano la competitività sui mercati internazionali, nonché lo sviluppo di processi produttivi innovativi e sostenibili. Il processo di trasformazione digitale, inoltre, deve coinvolgere l'intera comunità (cittadini e imprese) ed essere orientato alla semplificazione quale fattore abilitante trasversale a tutte le politiche per la ricerca, l'innovazione e la competitività.</p> <p>L'attuazione del Piano Regionale di Transizione Digitale consentirebbe una gestione sistemica della transizione digitale delle amministrazioni locali, identificando politiche e interventi verso cui orientare organicamente le risorse aggiuntive della politica di coesione e del pacchetto NGEU. Gli interventi saranno prioritariamente indirizzati a riequilibrare i divari di accesso ai servizi, in complementarità con il PNRR (che agirà sulle amministrazioni centrali), concentrandosi su aree – tematiche e territoriali – a maggiore criticità e bisognose di investimenti aggiuntivi per il superamento del digital divide, in particolare intervenendo a sostenere la transizione digitale di almeno 200 enti e istituzioni. Per il sostegno alle azioni si farà ricorso alla sovvenzione a beneficio di Regione ed enti locali, nonché delle sole PMI, per la quali la sovvenzione si rende necessaria al fine di potenziare il processo di transizione digitale, atteso che l'indice DESI 2021 è pari a 44 (IT 50).</p> |
| <p>1. Un'Europa più competitiva e intelligente attraverso la promozione di una trasformazione economica innovativa e intelligente e della connettività regionale alle tecnologie dell'informazione e della comunicazione (TIC)</p> | <p>RSO1.3. Rafforzare la crescita sostenibile e la competitività delle PMI e la creazione di posti di lavoro nelle PMI, anche grazie agli investimenti produttivi</p> | <p>Lo sviluppo territoriale si presenta permeato da positività e potenzialità, non disgiunte da elementi di debolezza, che ne limitano lo sviluppo e la maturazione. A una buona presenza del settore manifatturiero e di grandi players, fanno da</p>   |

| Obiettivo strategico o obiettivo specifico del JTF | Obiettivo specifico o priorità dedicata * | Giustificazione (sintesi)  |
|--|---|--|
|  |   | <p>contraltare una eccessiva frammentazione del tessuto imprenditoriale “micro” (82,7%, IT 79,5%) che limita la competitività, nonché una specializzazione in settori maturi e con scarsa presenza di PMI innovative. Nel 2018 (ISTAT), le imprese che hanno introdotto innovazioni di prodotto/processo sono 4.537, su 10.234. Se si guarda al sistema dell’innovazione e della ricerca, la Campania spende in R&amp;S l’1,31% del PIL (IT 1,47%), confermandosi prima regione Mezzogiorno. Il contributo maggiore all’economia risulta quello dell’industria alimentare, cui si sono aggiunti settori ad alta tecnologia e intensità di conoscenza, senza tralasciare le potenzialità del patrimonio naturale e culturale e del Made in Campania. Il tessuto produttivo necessita interventi volti a consolidare la posizione competitiva delle imprese, rafforzando le reti imprenditoriali, agendo sulle dimensioni aziendali e investendo su nuove tecnologie e competenze, puntando a sostenere l’introduzione di innovazioni in almeno 400 PMI. Il sistema produttivo dovrà essere riposizionato rispetto ai settori a maggior innovazione, nonché rafforzando i settori produttivi più colpiti dalla pandemia. Si continuerà ad investire in internazionalizzazione, dove ancora si evidenziano carenze: su 30mila imprese, ne sono state individuate appena 2500 con forte vocazione internazionale. Circa l’accesso al credito sono presenti elementi negativi (elevati tassi, garanzie difficoltose), che si superano fornendo garanzie e strumenti di supporto finanziario alternativi al credito bancario. Nell’ambito dell’OS si prevedono misure di sostegno sotto forma di sovvenzioni e/o strumenti finanziari. Il ricorso alle sovvenzioni è</p> |

| Obiettivo strategico o obiettivo specifico del JTF   | Obiettivo specifico o priorità dedicata *  | Giustificazione (sintesi)  |
|--|--|--|
|  |  | <p>motivato dalla necessità di non accrescere il livello di indebitamento straordinario che l'emergenza COVID e da ultimo la crisi internazionale ha determinato su gran parte delle PMI e per ridurre le difficoltà di accesso al credito, specie in uno scenario di tassi crescenti per i futuri interventi in chiave anti-inflattiva della BCE.</p>   |
| <p>1. Un'Europa più competitiva e intelligente attraverso la promozione di una trasformazione economica innovativa e intelligente e della connettività regionale alle tecnologie dell'informazione e della comunicazione (TIC)</p> | <p>RSO1.4. Sviluppare le competenze per la specializzazione intelligente, la transizione industriale e l'imprenditorialità</p> | <p>Lo sviluppo delle politiche per l'innovazione richiede adeguata formazione e riqualificazione di competenze, finalizzate alla transizione digitale ed ecologica in linea con New Green Deal Europeo, Digital Europe Programme e Horizon Europe, le cui linee programmatiche confluiscono nell'aggiornamento della RIS3. Anche in Campania, le politiche per l'innovazione d'impresa e la transizione industriale non possono prescindere da investimenti nelle competenze di coloro che tale innovazione sono chiamati a produrre, ad applicare o a veicolare verso il sistema produttivo. Sarà necessario attivarsi con strumenti volti all'alfabetizzazione digitale e tecnologica delle imprese, al rafforzamento di quelle competenze mirate a raccogliere le sfide di una economia in transizione green e digitale. Particolare attenzione dovrà essere dedicata a creare luoghi favorevoli allo sviluppo di ambienti di apprendimento aperti e collaborativi in cui favorire la partecipazione dei giovani – e in particolare delle donne in accordo con obiettivo 5 Agenda 2030 e PNRR- allo studio delle materie STEM e nell'utilizzo delle nuove tecnologie digitali. Non da ultimo, sarà importante supportare la creatività e la propensione imprenditoriale del capitale umano, tenendo conto che la Campania si conferma anche nel 2021 la</p> |

| Obiettivo strategico o obiettivo specifico del JTF   | Obiettivo specifico o priorità dedicata *   | Giustificazione (sintesi)  |
|--|---|--|
|  |   | <p>regione più giovane d'Italia, attraverso la valorizzazione di skill e saperi nuovi e distintivi. Risulterà fondamentale investire nello sviluppo di nuove competenze, nonché nella formazione e l'aggiornamento delle risorse umane, al fine di accompagnare, agevolare e anticipare, le dinamiche industriali in atto. La forma di finanziamento individuata è la sovvenzione, in considerazione della natura degli interventi previsti e dei potenziali beneficiari, nonché, nel caso di imprese, del limitato impatto finanziario delle operazioni e del contributo che potrà derivarne per il raggiungimento delle transizioni ecologica e digitale.</p>  |
| <p>2. Un'Europa resiliente, più verde e a basse emissioni di carbonio ma in transizione verso un'economia a zero emissioni nette di carbonio attraverso la promozione di una transizione verso un'energia pulita ed equa, di investimenti verdi e blu, dell'economia circolare, dell'adattamento ai cambiamenti climatici e della loro mitigazione, della gestione e prevenzione dei rischi nonché della mobilità urbana sostenibile</p> | <p>RSO2.1. Promuovere l'efficienza energetica e ridurre le emissioni di gas a effetto serra</p> | <p>I miglioramenti nel comparto energetico, frutto dell'andamento "espansivo" degli investimenti pubblici, non sono ancora in grado di coprire il fabbisogno energetico regionale. Dal punto di vista dell'efficienza complessiva del sistema risultano evidenti margini di miglioramento delle infrastrutture e dei livelli di consumi energetici nella PA. Tra il 2009 ed il 2019 i consumi medi pro-capite sono rimasti stabili (-0,1%, SUD -0,6%, IT-0,1%). Nel 2019 i consumi domestici assorbono il 32,1% (SUD 28,4% IT 21,7%), a riprova della bassa qualità energetica dell'edilizia residenziale. I consumi dei servizi per il terziario assorbono più che nel resto del paese: 38,7% (SUD 32,9%; IT 33,5%). I consumi dell'industria, invece, mostrano un incremento pari al 2,9% (SUD +2,2% e IT +1,95%), a dimostrazione della necessità di intervenire per l'efficientamento sia degli involucri che del sistema produttivo. Occorre intervenire per promuovere la trasformazione sostenibile del</p> |

| Obiettivo strategico o obiettivo specifico del JTF  | Obiettivo specifico o priorità dedicata *   | Giustificazione (sintesi)   |
|---|---|---|
|   |   | <p>sistema di produzione e consumo, operando sul risparmio energetico in edifici pubblici (i.a. scuole, ospedali) e in imprese fortemente energivore parallelamente all'aumento della produzione da rinnovabili per l'autoconsumo, al fine di promuovere la riduzione delle emissioni di gas climalteranti. Tra l'altro, gli interventi mireranno a migliorare l'efficienza energetica di almeno 150000mq di edifici pubblici e 60 imprese e a ridurre il consumo annuo di energia primaria di almeno 4500MWa. Tali interventi si svilupperanno anche in maniera complementare con opere di messa in sicurezza sismica. Nel caso di interventi rivolti ai soggetti pubblici si interverrà con sovvenzioni in considerazione degli alti livelli di prestazione energetica richiesti come contributo alla lotta al cambiamento climatico e della difficoltà legata all'indebitamento dei soggetti pubblici. Per gli interventi delle imprese si farà ricorso a strumenti finanziari, accompagnati da sovvenzioni per ridurre l'ammontare complessivo dei costi a carico delle imprese, anche sulla base della esperienza maturata nella programmazione 2014-2020. Il ricorso alle sovvenzioni, limitato a imprese di piccole dimensioni, è motivato dalla necessità di non accrescere il livello di indebitamento straordinario che l'emergenza COVID e da ultimo la crisi internazionale ha determinato.</p> |
| <p>2. Un'Europa resiliente, più verde e a basse emissioni di carbonio ma in transizione verso un'economia a zero emissioni nette di carbonio attraverso la promozione di una transizione verso un'energia pulita ed equa, di investimenti verdi e</p> | <p>RSO2.2. Promuovere le energie rinnovabili in conformità della direttiva (UE) 2018/2001[1] sull'energia da fonti rinnovabili, compresi i criteri di sostenibilità ivi stabiliti</p> | <p>Sulla base dei dati forniti da GSE nel Rapporto statistico del 2018, in merito alla produzione di energia da fonti rinnovabili, per la Campania si denota uno scenario in forte crescita in cui l'eolico, il solare, l'idrico e i bioliquidi figurano come gli</p>   |

| Obiettivo strategico o obiettivo specifico del JTF  | Obiettivo specifico o priorità dedicata * | Giustificazione (sintesi)  |
|---|---|--|
| <p>blu, dell'economia circolare, dell'adattamento ai cambiamenti climatici e della loro mitigazione, della gestione e prevenzione dei rischi nonché della mobilità urbana sostenibile</p> |   | <p>elementi cardine per la crescita sostenibile regionale. Dal punto di vista della produzione netta di energia da fonti rinnovabili i dati Terna evidenziano in generale un trend crescente dal 2015 (+0,095%), l'unica eccezione è data dalla produzione da impianti idroelettrici che presenta una variazione negativa nei tre anni (-0,27%). Dati rilevanti si registrano nel settore del fotovoltaico (con un aumento di più di 3.900 unità ed una potenza installata – pari nel 2015 a 731,8 MW – e nel 2017 a 783,8 MW) e dell'eolico (che passa dalle 295 unità del 2014 alle 593 della fine del 2017 con una potenza installata – pari nel 2015 a 1.318,3 MW – e nel 2017 a 1.390,4 MW). Minore, negli ultimi anni è invece l'incremento degli impianti idroelettrici, passati da 54 a 59 unità (Fonte Piano Energetico Ambientale Regionale della Regione Campania 2020). Il sostegno e gli incentivi all'uso delle fonti di energia rinnovabile rappresentano il fulcro nevralgico dello sviluppo e per una crescita sostenibile della regione Campania anche nella prospettiva di ridurre il fenomeno della povertà energetica e accelerare il percorso di decarbonizzazione al 2050. Per tali ragioni, nell'ambito del PR – anche alla luce degli investimenti previsti nel Pnrr, ad esempio in tema di idrogeno o di altri sistemi di rinnovabili innovativi e avanzati (bio-metano, off-shore) – il sostegno si concentrerà prioritariamente su interventi per l'autoconsumo, termico ed elettrico, in edifici pubblici anche destinati al social housing, integrati con l'efficientamento energetico e in interventi a sostegno della creazione di almeno 45 Comunità energetiche, anche promuovendo partenariati pubblico-privati. Nel caso di interventi</p> |

| Obiettivo strategico o obiettivo specifico del JTF  | Obiettivo specifico o priorità dedicata *   | Giustificazione (sintesi)   |
|---|---|---|
|   |   | rivolti ai soggetti pubblici si interverrà con sovvenzioni in considerazione degli alti livelli di prestazione energetica richiesti come contributo alla lotta al cambiamento climatico e della difficoltà legata all'indebitamento dei soggetti pubblici.  |
| 2. Un'Europa resiliente, più verde e a basse emissioni di carbonio ma in transizione verso un'economia a zero emissioni nette di carbonio attraverso la promozione di una transizione verso un'energia pulita ed equa, di investimenti verdi e blu, dell'economia circolare, dell'adattamento ai cambiamenti climatici e della loro mitigazione, della gestione e prevenzione dei rischi nonché della mobilità urbana sostenibile | RSO2.4. Promuovere l'adattamento ai cambiamenti climatici, la prevenzione dei rischi di catastrofe e la resilienza, prendendo in considerazione approcci ecosistemici | Il territorio regionale si connota, nel complesso, ad elevato rischio antropico e naturale. In un contesto ad elevata sismicità pianificare e realizzare infrastrutture e servizi necessari al controllo, al monitoraggio, alla prevenzione e alla gestione del territorio e di eventuali emergenze ambientali è imprescindibile. Nel 2017, il numero di residenti esposti a pericolosità da frana elevato o molto elevato rappresentava il 5,2% della popolazione, in crescita rispetto al 2015 (SUD 3,1%; IT 2,1%). I beni culturali a rischio frane sono il 35,4% (IT 17,9%). Sono 129 i comuni inseriti nella lista a elevata sismicità, in particolare a ridosso delle zone appenniniche del Matese e dell'Irpinia; 360 invece a media. Si stima che il 90% degli edifici sia costruito in aree potenzialmente a rischio elevato: di cui 4.608 edifici scolastici e 259 ospedali (88% del totale). Ai rischi naturali si aggiungono quelli derivanti da attività umane, come inquinamento, cementificazione, etc., che rendono la vulnerabilità del territorio regionale particolarmente elevata. Questa elevata vulnerabilità rischia di aggravarsi con l'intensificazione degli eventi estremi connessi al cambiamento climatico. Sarà prioritario continuare a investire per rafforzare i meccanismi di prevenzione e risposta agli effetti di fenomeni non connessi al clima (sismico e vulcanico), comprese le azioni di protezione civile e la messa |

| Obiettivo strategico o obiettivo specifico del JTF   | Obiettivo specifico o priorità dedicata *                                   | Giustificazione (sintesi)  |
|--|---|--|
|  |   | <p>in sicurezza degli edifici. Risulta, inoltre, necessario continuare a investire per il miglioramento della risposta e resilienza del territorio contro i rischi connessi al clima (frane, inondazioni, erosione costiera, etc.), nonché per la prevenzione, la gestione attiva del territorio e la risposta a incendi e fenomeni di inquinamento e degrado delle risorse naturali (idriche, aria, suolo, etc.). Inoltre, come previsto in AdP, saranno sostenute azioni di protezione dai rischi del patrimonio naturale e culturale. La forma di finanziamento individuata è la sovvenzione, in considerazione: i) dei potenziali beneficiari (amministrazioni pubbliche) al fine di non incidere sull'indebitamento di tali soggetti; ii) della natura degli interventi previsti (utilità e sicurezza pubblica attraverso il contrasto ai rischi) dai quali non consegue alcun vantaggio/ritorno economico.</p> |
| <p>2. Un'Europa resiliente, più verde e a basse emissioni di carbonio ma in transizione verso un'economia a zero emissioni nette di carbonio attraverso la promozione di una transizione verso un'energia pulita ed equa, di investimenti verdi e blu, dell'economia circolare, dell'adattamento ai cambiamenti climatici e della loro mitigazione, della gestione e prevenzione dei rischi nonché della mobilità urbana sostenibile</p> | <p>RSO2.5. Promuovere l'accesso all'acqua e la sua gestione sostenibile</p> | <p>La CA presenta un'elevata disponibilità di risorse idriche, sia in termini di acque superficiali che sotterranee. Elevato risulta anche il livello di dispersione delle risorse idriche (46,7%). La percentuale di famiglie che denunciano irregolarità nell'erogazione nel 2018 risulta pari al 17,8% (IT10%) evidenziando criticità infrastrutturali su cui intervenire, per questo uno degli obiettivi sarà realizzare e/o ammodernare almeno 1500km di condotte pubbliche di approvvigionamento idrico. Intervenire su tale aspetto con il monitoraggio puntuale delle infrastrutture (digitalizzazione e nuove tecnologie, in complementarità con PNRR) e la sostituzione delle reti inefficienti, non gestibili tramite manutenzione ordinaria, permetterà di colmare il divario, garantendo un sistema di</p>  |

| Obiettivo strategico o obiettivo specifico del JTF   | Obiettivo specifico o priorità dedicata *   | Giustificazione (sintesi)   |
|--|---|---|
|  |   | <p>gestione efficiente. Inoltre, investire sul potenziamento delle infrastrutture di captazione, adduzione ove funzionali al recupero di efficienza del sistema, tra cui invasi in aree remote e distribuzione esistenti laddove le attività di monitoraggio ne rilevassero la necessità, attraverso la creazione di nuove reti e l'efficientamento di quelle esistenti può incentivare l'autosufficienza del sistema e contrastare il fenomeno degli allacci abusivi. Il servizio idrico presenta ancora criticità e ritardi, evidenziati dalle procedure di infrazione in corso. A livello regionale si segnala l'avvio della seconda fase della pianificazione di distretto, finalizzata a pianificare investimenti e infrastrutture prioritarie nell'ambito del Piano di Tutela delle Acque. Al fine di colmare le tare storiche del territorio, si interverrà al miglioramento delle infrastrutture per le acque reflue affinché almeno 550mila abitanti siano dotati di sistemi di trattamento nuovi o migliorati; nonché al potenziamento del servizio tramite nuovi tratti fognari e impianti di depurazione, nonché azioni volte a riqualificare le aree critiche e/o fortemente industrializzate e al superamento delle procedure di infrazione. La forma di finanziamento individuata è la sovvenzione in ragione della tipologia degli interventi finanziati nell'ambito del PR e destinati ad assicurare l'accesso universale al bene, nel rispetto dei principi di efficacia, efficienza ed economicità del servizio, come articolato nel Piano d'Ambito.</p> |
| <p>2. Un'Europa resiliente, più verde e a basse emissioni di carbonio ma in transizione verso un'economia a zero emissioni nette di carbonio</p> | <p>RSO2.6. Promuovere la transizione verso un'economia circolare ed efficiente sotto il profilo delle risorse</p> | <p>Nell'ambito della gestione del ciclo dei rifiuti si registrano miglioramenti significativi rispetto al recente passato, pur persistendo criticità in</p>   |

| Obiettivo strategico o obiettivo specifico del JTF   | Obiettivo specifico o priorità dedicata * | Giustificazione (sintesi)   |
|--|---|---|
| <p>attraverso la promozione di una transizione verso un'energia pulita ed equa, di investimenti verdi e blu, dell'economia circolare, dell'adattamento ai cambiamenti climatici e della loro mitigazione, della gestione e prevenzione dei rischi nonché della mobilità urbana sostenibile</p> |   | <p>relazione alla qualità dei servizi e all'impiantistica per la chiusura del ciclo, in particolare in alcuni contesti territoriali e per alcune tipologie di rifiuto. Negli anni 2009-2018 la Regione Campania ha visto una crescita della produzione di rifiuti (urbani e speciali) del 8%. Tale crescita, nonostante la riduzione del 4,3% della produzione dei rifiuti urbani, è stata influenzata dall'incremento del 13,2% dei rifiuti speciali. La percentuale di raccolta differenziata nel 2018 si attesta al 52,7% (-0,1 su 2019), dovuto a un aumento della produzione totale. La gestione dei rifiuti a discarica è costantemente diminuita dal 2008 e gli investimenti saranno finalizzati ad incrementare ulteriormente la capacità di riciclaggio di almeno 140000T/annue. La chiusura del ciclo e della situazione di emergenza – che ha determinato le procedure di infrazione – rappresenta una preconditione per l'avvio di un modello di economia circolare che, proprio nel settore dei rifiuti (ad es. quelli da costruzioni e demolizioni) potrà trovare una importante leva di sviluppo e rilancio del tessuto economico. Attraverso investimenti in R&amp;I e in impianti (nel rispetto dei vincoli e delle previsioni regolamentari), sarà possibile agire, in via prioritaria, a monte della filiera. Azioni per recupero, riuso e riciclo, sviluppo di prodotti attraverso i principi dell'eco-design, sostegno di filiere integrate e simbiosi industriali sono alcuni degli interventi che possono aiutare il sistema a essere più competitivo e a raggiungere gli obiettivi. La promozione dell'innovazione tecnologica e gestionale nel settore dei rifiuti avrà importanti ricadute sull'economia regionale generando nuovi mercati e filiere (i.a. materia prima seconda) che</p> |

| Obiettivo strategico o obiettivo specifico del JTF  | Obiettivo specifico o priorità dedicata *  | Giustificazione (sintesi)   |
|---|--|---|
|   |  | porteranno ricchezza al territorio. La forma di sostegno prevalente sarà la sovvenzione nel caso di interventi rivolti ai soggetti pubblici in considerazione della difficoltà legata all'indebitamento e dell'assenza di un ritorno economico per i medesimi. Per gli interventi delle imprese si farà ricorso a sia strumenti finanziari che a sovvenzioni, in particolare per interventi strategici ai fini della transizione verso un'economia circolare.   |
| 2. Un'Europa resiliente, più verde e a basse emissioni di carbonio ma in transizione verso un'economia a zero emissioni nette di carbonio attraverso la promozione di una transizione verso un'energia pulita ed equa, di investimenti verdi e blu, dell'economia circolare, dell'adattamento ai cambiamenti climatici e della loro mitigazione, della gestione e prevenzione dei rischi nonché della mobilità urbana sostenibile | RSO2.7. Rafforzare la protezione e la preservazione della natura, la biodiversità e le infrastrutture verdi, anche nelle aree urbane, e ridurre tutte le forme di inquinamento | Il territorio è caratterizzato dalla presenza di aree naturali protette per la tutela della biodiversità, di particolare pregio e interesse naturalistico e paesaggistico. Risulta dunque fondamentale tutelare tali aree preservandone l'integrità e la qualità. Fra le misure che saranno attivate su tale ambito, strategico è di rilievo potranno essere iniziative come, ad esempio, i "contratti di fiume", regolamentati, nel contesto regionale con L.R. n. 5/2019 e istituiti nell'ordinamento nazionale con Legge n. 221/2015. In ambito urbano, viceversa, si registra una bassa dotazione di aree verdi, in particolare nelle città più importanti. Rispetto alla qualità ambientale delle aree regionali si sono riscontrati alcuni miglioramenti, che necessitano ulteriore e continuo monitoraggio diretto a favorire trend positivi. Nel triennio 2016-2018, i parametri di riferimento della qualità dell'aria hanno fatto registrare un lieve miglioramento. Fanno eccezione le aree fortemente urbanizzate dell'area metropolitana (Napoli-Caserta) e alcune aree produttive. Il monitoraggio continuo di tali aree consente di tenere sotto controllo i valori principali ed agire efficientemente su criticità riscontrate. Le |

| Obiettivo strategico o obiettivo specifico del JTF   | Obiettivo specifico o priorità dedicata *   | Giustificazione (sintesi)   |
|--|---|---|
|  |   | <p>attività di pianificazione degli interventi di bonifica hanno evidenziato persistenti situazioni di inquinamento in importanti aree del territorio, per le quali è necessaria una riduzione dei tempi di restituzione agli usi. Nel 2021 risultano censiti 4726 siti. Di questi, 161 siti necessitano di intervento di bonifica, 3345 sono quelli da indagare ma al momento senza evidenze di contaminazioni. La notevole presenza di risorse naturali, biodiversità e habitat rappresentano un enorme potenziale. Allo stesso tempo le criticità fanno dell'aspetto ambientale un punto fondamentale della gestione del territorio. Investire in infrastrutture verdi e blu può aiutare a mitigare i rischi, migliorare la qualità dell'aria, acqua e suolo, e promuovere l'adattamento ai cambiamenti climatici. La forma di finanziamento individuata è la sovvenzione, in considerazione della natura degli interventi previsti e dei potenziali beneficiari (amministrazioni pubbliche), nonché in considerazione dell'utilità e dei diretti benefici ambientali delle iniziative e dell'assenza di qualsivoglia vantaggio economico diretto.</p> |
| <p>2. Un'Europa resiliente, più verde e a basse emissioni di carbonio ma in transizione verso un'economia a zero emissioni nette di carbonio attraverso la promozione di una transizione verso un'energia pulita ed equa, di investimenti verdi e blu, dell'economia circolare, dell'adattamento ai cambiamenti climatici e della loro mitigazione, della gestione e prevenzione dei rischi nonché della mobilità urbana sostenibile</p> | <p>RSO2.8. Promuovere la mobilità urbana multimodale sostenibile quale parte della transizione verso un'economia a zero emissioni nette di carbonio</p> | <p>Sebbene la Regione Campania sia dotata di infrastrutture per la mobilità articolate ed estese su tutto il territorio, presenta ancora numerose criticità da affrontare per garantire il pieno sfruttamento delle dotazioni infrastrutturali e assicurare un servizio di mobilità di qualità, intermodale e sostenibile. Il trasporto pubblico urbano, in aree molto affollate, trova 'servizi e infrastrutture non adeguate alla domanda. Ciò si traduce in maggiore utilizzo di mezzi privati e aggravio del congestionamento del traffico. Considerando i</p>  |

| Obiettivo strategico o obiettivo specifico del JTF | Obiettivo specifico o priorità dedicata * | Giustificazione (sintesi)   |
|--|---|---|
|  |   | <p>servizi di mobilità urbana, essi risultano non ancora del tutto soddisfacenti per i cittadini, con un grado di soddisfazione inferiore alla media nazionale (i.a. “accessibilità”, puntualità, e “fruibilità”, “velocità”). Al fine di raggiungere l’obiettivo della neutralità climatica per il 2050, il settore dei trasporti deve fare la sua parte, ossia subire una trasformazione che richiederà una drastica riduzione delle emissioni di gas a effetto serra (il 90%), attraverso soluzioni sostenibili e, nel contempo, a costi accessibili ai cittadini. Gli investimenti saranno volti al cambio modale verso il trasporto pubblico ed alla mobilità sostenibile: potenziamento della dotazione infrastrutturale, sostituzione della flotta con mezzi che presentino livelli di emissione coerenti con i principi della tassonomia europea (aumentando la capacità del materiale rotabile rispettoso dell’ambiente per il trasporto pubblico collettivo fino a 47.093 passeggeri), sviluppo di forme di mobilità alternativa, dolce e sostenibile. Gli interventi, inoltre, potranno garantire un maggior utilizzo del mezzo collettivo riducendo il gap presente tra offerta e domanda e al contempo migliorare la qualità dell’aria in ambiente urbano contribuendo al superamento delle procedure di infrazione. Il settore della mobilità e dei trasporti è centrale nella transizione verde della Regione, dove dovranno essere rafforzate le infrastrutture e migliorati i servizi per sfruttare a pieno le capacità del sistema e ridurre le pressioni sui punti critici. Gli interventi volti per la mobilità urbana saranno oggetto di sovvenzione sia per la natura pubblica del servizio offerto, sia per l’elevato contributo agli obiettivi di transizione ambientale, nonché al fine di estendere</p> |

| Obiettivo strategico o obiettivo specifico del JTF                   | Obiettivo specifico o priorità dedicata *  | Giustificazione (sintesi)   |
|--|--|---|
|  |  | la mobilità ciclopedonale.  |
| 3. Un'Europa più connessa attraverso il rafforzamento della mobilità | RSO3.1. Sviluppare una rete TEN-T intermodale, sicura, intelligente, resiliente ai cambiamenti climatici e sostenibile | <p>Logistica e trasporti, in ottica integrata, rappresentano importantissimi attivatori di sviluppo, che necessitano di interventi infrastrutturali per accrescerne la fruibilità. In una ottica integrata e complementare, in particolare con quanto previsto nel PNRR (i cui interventi sono puntualmente definiti, cfr. M3, sul completamento delle connessioni Ten-T su ferro, nonché l’ammodernamento e la digitalizzazione del sistema della logistica), saranno ulteriormente sviluppate le infrastrutture per il miglioramento del sistema portuale regionale. Esso è costituito da un complesso di infrastrutture, tra le quali i porti di Napoli e Salerno, di rilevanza nazionale. Tali porti stanno attraversando, sotto il profilo dei traffici, una fase di relativa espansione e il sistema logistico-portuale, in quanto punto nevralgico dell’infrastruttura nazionale, necessita di investimenti che rendano conveniente il transito delle merci per incrementare la competitività economica del territorio regionale. L’insieme dei porti ha movimentato, nel 2019, 32,8mln/T (7% del nazionale) +0,9% sul 2018, oltre 1mln di contenitori (15% del nazionale), +5,65% sul 2018 e 9,3mln di passeggeri (10% del nazionale); di questi sul corto raggio si movimenta 6,8mln (26,1% volume ITA) e 1,45mln di crocieristi (16,7% volume ITA). La pandemia ha fatto registrare un crollo sia del traffico passeggeri (-70% sul corto raggio), che del traffico commerciale (-9,7%). Nel 2021, tuttavia con 33,37 mln/T, il sistema portuale di Napoli e Salerno ha superato il traffico pre-pandemia +8,4% sul 2020). La crescita ha</p> |

| Obiettivo strategico o obiettivo specifico del JTF                          | Obiettivo specifico o priorità dedicata *   | Giustificazione (sintesi)  |
|---|---|--|
|   |   | <p>riguardato tutti i settori merceologici, incluso il traffico passeggeri anche se quest'ultimo comparto è ancora lontana dai livelli pre-pandemia. Inoltre, dovrà essere sviluppato anche al sistema aeroportuale funzionale allo sviluppo di comparti economici e in coerenza con quanto definito in AdP. Gli interventi saranno realizzati in maniera complementare al PNRR, contribuendo a colmare il deficit infrastrutturale (i.a. messa in sicurezza, dragaggio, consolidamento) del sistema portuale. La forma di finanziamento individuata è la sovvenzione, in considerazione della tipologia degli interventi previsti, fermo restando, laddove necessario, il pieno rispetto delle norme in materia di aiuti di Stato.</p>  |
| <p>3. Un'Europa più connessa attraverso il rafforzamento della mobilità</p> | <p>RSO3.2. Sviluppare e rafforzare una mobilità locale, regionale e nazionale, intelligente, intermodale, resiliente ai cambiamenti climatici e sostenibile, migliorando l'accesso alla rete TEN-T e la mobilità transfrontaliera</p> | <p>La rete ferroviaria regionale presenta un'articolazione che consente di servire le principali zone popolate. Tuttavia, va rilevato che la vetustà del parco mezzi e della infrastruttura esistente non consente il pieno sfruttamento del potenziale insito in tale dotazione. È necessario continuare ad investire nelle infrastrutture, e soprattutto nello svecchiamento del parco mezzi – anche al fine di contribuire alla riduzione del rumore e al miglioramento della qualità dell'aria - attraverso l'acquisto mezzi di low carbon/zero emission e/o elettrici (si prevede che la capacità del materiale rotabile rispettoso dell'ambiente per il trasporto pubblico collettivo crescerà fino a 8016 passeggeri) e nel miglioramento dell'interconnessione infrastrutturale regionale (intervenedo almeno su 11,08km di linee ferroviarie (non TENT-T)). Ciò consentirebbe di erogare servizi di qualità, e di diminuire gli impatti</p> |

| Obiettivo strategico o obiettivo specifico del JTF  | Obiettivo specifico o priorità dedicata *  | Giustificazione (sintesi)   |
|---|--|---|
|   |  | <p>ambientali attraverso nuovi mezzi più efficienti e tramite una maggiore fruizione dei mezzi collettivi, con un risparmio stimato di circa 6000 giorni/uomo/annuo. Il deficit che investe l'infrastruttura stradale non deriva da una insufficiente estensione della rete, quanto dall'inadeguato livello di servizio. Un dato particolarmente significativo è il tasso di incidentalità: nel 2019 si sono verificati in Campania 10.058 incidenti stradali, che hanno causato 223 vittime. Rispetto al 2018, aumentano incidenti (+3,5%), vittime (+8,3%) e feriti (+2,9%), in netta contrapposizione alla tendenza nazionale. Per questo si è scelto di investire nel rafforzamento dell'accessibilità da e per le aree interne. Altro aspetto importante per l'economia regionale è rafforzare la vocazione di gateway di accesso dei porti regionali, a vantaggio dell'economia regionale e in particolare dell'economia del mare. Gli interventi previsti in questo OS saranno realizzati in maniera complementare e senza sovrapposizioni con il PNRR, anche in considerazione dell'evidenza che le risorse in esso disponibili non risultano sufficienti a colmare il gap infrastrutturale Nord-Sud. Gli interventi volti per la mobilità extra urbana saranno oggetto di sovvenzione sia per la natura pubblica del servizio, sia per l'elevato contributo agli obiettivi di transizione ambientale, nonché al fine di estendere la mobilità ciclopedonale.</p> |
| 4. Un'Europa più sociale e inclusiva attraverso l'attuazione del pilastro europeo dei diritti sociali | RSO4.1. Rafforzare l'efficacia e l'inclusività dei mercati del lavoro e l'accesso a un'occupazione di qualità, mediante lo sviluppo delle infrastrutture sociali e la promozione dell'economia sociale | Se si prendono in considerazione valori importanti (tasso di occupazione, di disoccupazione e di disoccupazione di lunga durata) essi si discostano di molto rispetto alle medie europee. Il tasso di   |

| Obiettivo strategico o obiettivo specifico del JTF | Obiettivo specifico o priorità dedicata * | Giustificazione (sintesi)  |
|--|---|--|
|  |   | <p>disoccupazione si attesta al 20% nel 2019, superiore del 10% rispetto a IT. I disoccupati di lunga durata sono il 13,2% sulla popolazione attiva e il 67% sul totale dei disoccupati (IT 5,6% e al 56%). Nel 2020 il tasso di disoccupazione in C. è molto influenzato dal titolo di studio e dal genere: è più alto per la componente femminile (16,7%M e 20,1%F) e diminuisce all'aumentare del livello di istruzione. Se si esamina il tasso di disoccupazione giovanile, i dati rilevati su European Regional Social Scoreboard 2019 evidenziano le considerevoli variazioni tra le regioni, con la Campania (53,6%), che presenta una percentuale quasi 6 volte più alta di quella registrata a Bolzano (9,2%). Dati allarmanti si rilevano anche per il tasso dei NEET (27,3%). Inoltre, un aspetto importante riguarda il tasso di mancata partecipazione totale, che tiene conto degli effetti di scoraggiamento, che pesano nel mercato del lavoro, misurando l'offerta di lavoro insoddisfatta. Sono necessari immediati e tempestivi interventi per rafforzare l'efficacia e l'inclusività dei mercati del lavoro, sia investendo quelle forme di economia, capaci di accrescere i benefici sociali che le loro attività producono, sia valorizzando l'uso e socio-economico dei beni oggetto di intervento (compresi quelli sottratti alla criminalità, che coinvolgeranno almeno 400 utenti in progetti integrati), anche con il sostegno alla creazione e qualificazione di imprese sociali (finanziamento di almeno 70 imprese). Per altro verso, saranno potenziati gli strumenti di incontro tra la domanda e l'offerta (attraverso la realizzazione/ammodernamento di almeno 5500 mq di centri per l'impiego). Gli interventi saranno</p> |

| Obiettivo strategico o obiettivo specifico del JTF  | Obiettivo specifico o priorità dedicata *   | Giustificazione (sintesi)  |
|---|---|--|
|   |   | sinergici e complementari con quanto previsto in FSE+. La forma di sostegno prevalente sarà la sovvenzione: i) per la natura dei beneficiari (pubbliche amministrazioni e imprese sociali); ii) per il limitato impatto finanziario degli interventi; iii) dalla necessità di non accrescere il livello di indebitamento straordinario che l'emergenza COVID ha determinato e per ridurre le difficoltà ancora esistenti di accesso al credito, in particolare per le PMI.   |
| 4. Un'Europa più sociale e inclusiva attraverso l'attuazione del pilastro europeo dei diritti sociali | RSO4.2. Migliorare la parità di accesso a servizi di qualità e inclusivi nel campo dell'istruzione, della formazione e dell'apprendimento permanente mediante lo sviluppo di infrastrutture accessibili, anche promuovendo la resilienza dell'istruzione e della formazione online e a distanza | I dati inerenti all'istruzione e alla formazione nel territorio campano registrano segni negativi o comunque valori non in linea con la media nazionale ed europea. Nel 2018, il 18,5% dei giovani compresi tra i 18 e i 24 anni ha abbandonato prematuramente l'istruzione. Il trend del periodo 2014-2018 è positivo in quanto si registra una riduzione di abbandono di 1,20 punti percentuali. In ogni caso, pur essendo stato registrato un miglioramento, i valori sono sempre inferiori rispetto alla percentuale nazionale (14,5%) ed europea (10,6%). Considerando l'uscita precoce dal sistema istruzione e formazione (Percentuale di persone di 18-24 anni che hanno conseguito solo la licenza di scuola secondaria di primo grado e non sono inseriti in un programma di formazione sul totale delle persone di 18-24 anni), i valori della Campani sono superiori rispetto alla media nazionale. Tuttavia, occorre segnalare che rispetto agli anni precedenti, in particolare nel 2013 quando la percentuale si attestava al 21,9%, vi è stato un calo di più di 3 punti percentuali. Non da ultimo, nonostante i risultati conseguiti negli ultimi anni, il sistema campano deve migliorare in termini di |

| Obiettivo strategico o obiettivo specifico del JTF   | Obiettivo specifico o priorità dedicata *   | Giustificazione (sintesi)  |
|--|---|--|
|  |   | <p>numeri quali l'indice composito "istruzione e formazione" e il tasso di educazione terziaria (30-34 anni), il quale ha subito una lieve flessione. Pertanto, occorre promuovere interventi infrastrutturali per migliorare l'accessibilità e la qualità dei servizi e dell'offerta formativa, con l'obiettivo, tra l'altro, di almeno 1850 utenti di scuole per l'infanzia in classi rinnovate e almeno 13100 utenti in scuole modernizzate. È necessario realizzare infrastrutture accessibili ed inclusive che favoriscano l'apprendimento e la formazione, anche potenziando le modalità telematica e a distanza. Un'offerta formativa più inclusiva è fondamentale per ridurre il tasso NEET e il tasso di abbandono degli studi, incrementando il numero di iscritti ai corsi universitari. La forma di finanziamento individuata è la sovvenzione, in considerazione: i) della natura degli interventi previsti, dai quali non consegue alcun vantaggio/ritorno economico; ii) dalla tipologia dei potenziali beneficiari (pubbliche amministrazioni); iii) dalla necessità di non accrescere il livello di indebitamento straordinario che l'emergenza COVID ha determinato.</p> |
| <p>4. Un'Europa più sociale e inclusiva attraverso l'attuazione del pilastro europeo dei diritti sociali</p> | <p>RSO4.3. Promuovere l'inclusione socioeconomica delle comunità emarginate, delle famiglie a basso reddito e dei gruppi svantaggiati, incluse le persone con bisogni speciali, mediante azioni integrate riguardanti alloggi e servizi sociali</p> | <p>Gli indicatori del quadro socioeconomico campano restituiscono un quadro poco confortante anche rispetto al rischio di povertà e di esclusione sociale. L'ISTAT fornisce indicazioni anche sulla povertà relativa: in Campania, il valore è pari al 21,8% (in diminuzione rispetto al biennio precedente, ma 10% superiore a IT). Analizzando l'indice di povertà relativa individuale, la percentuale di popolazione a rischio di povertà o esclusione sociale, il tasso di rischio di povertà, risulta</p>  |

| Obiettivo strategico o obiettivo specifico del JTF | Obiettivo specifico o priorità dedicata * | Giustificazione (sintesi)   |
|--|---|---|
|  |   | <p>evidente quanto la Campania presenti valori superiori non solo rispetto alla media nazionale ma anche al Mezzogiorno. L'evoluzione negativa dei redditi è stata solo in parte corretta da un'azione pubblica redistributiva, determinando un incremento delle diseguaglianze, che risultano accentuate a causa delle conseguenze della pandemia. Sul versante dell'accesso ai servizi di cura, la situazione a livello regionale presenta forti ritardi rispetto ad altri contesti. I dati confermano il ritardo nell'erogazione dei servizi essenziali dovuto spesso a carenze organizzative e gestionali, oltre che di risorse, agli elevati costi di gestione, a cui si sommano le crescenti difficoltà da parte delle famiglie di partecipare alla spesa e dei comuni di fare fronte ai fabbisogni: il tasso AROPE relativo al rischio di povertà monetaria si attesta nel 2019 al 41,2% (UE 16,5%, IT 20,1%). Per contro, la spesa pro-capite dei Comuni per servizi di welfare, per quanto in crescita, presenta ancora livelli inferiori alla media nazionale. Di riflesso, anche gli investimenti e la spesa pro-capite dei comuni per servizi di welfare – per quanto in crescita – presenta ancora livelli ampiamente inferiori alla media nazionale. Per promuovere l'inclusione socioeconomica delle comunità emarginate si interverrà anche attraverso il coinvolgimento degli attori del Terzo Settore creando opportunità di inclusione socio-lavorativa, tutela dei diritti delle persone e dell'ambiente. La forma di finanziamento individuata è la sovvenzione, in considerazione: i) della natura degli interventi previsti, dai quali non consegue alcun vantaggio/ritorno economico; ii) dalla tipologia dei potenziali beneficiari (pubbliche amministrazioni); iii) dalla necessità di non</p> |

| Obiettivo strategico o obiettivo specifico del JTF  | Obiettivo specifico o priorità dedicata *   | Giustificazione (sintesi)  |
|---|---|--|
|   |   | accrescere il livello di indebitamento straordinario che l'emergenza COVID ha determinato.   |
| 4. Un'Europa più sociale e inclusiva attraverso l'attuazione del pilastro europeo dei diritti sociali | RSO4.4. Promuovere l'integrazione socioeconomica dei cittadini di paesi terzi, compresi i migranti, mediante azioni integrate riguardanti alloggi e servizi sociali | I residenti stranieri in C. al 2020 risultano 266.753. La distribuzione tra uomini e donne è quasi equa, mentre è disomogenea per quanto riguarda la dimensione territoriale. Infatti, la maggior parte risiede nella Provincia di Napoli (50,8%), seguita da Salerno (21,4%) e Caserta (18,7%). Gli stranieri residenti provengono per oltre il 25% da Paesi UE mentre il 22,3% da Paesi europei non UE. Il 23,3% proviene da Paesi africani e il 25% dall'Asia. Il Rapporto Dossier Immigrazione 2020 (Centro Studi e Ricerche IDOS), evidenzia come l'80,1% degli stranieri residenti in C. ha un'età compresa tra i 18 e i 64 anni. Il 7,4% degli occupati nella Regione è rappresentato da residenti stranieri mentre più bassa è la percentuale di stranieri sul totale dei disoccupati (5,9%). Considerando il rapporto di lavoro degli occupati è possibile evidenziare come la maggioranza (88,1%) ha un lavoro dipendente mentre il restante rientra nel lavoro autonomo. Nel 2017 la spesa sociale dei Comuni campani ha visto una bassa percentuale di risorse destinate ai servizi rivolti ai migranti. Tale percentuale risulta essere lontana da quella media nazionale, si ferma a circa la metà, e ancora più distante da quella media del Mezzogiorno (circa un terzo). Investire più risorse in tale aspetto può consentire, attraverso azioni dedicate ai cittadini di paesi terzi, un potenziamento e una nuova realizzazione di infrastrutture prioritariamente attraverso il riutilizzo e la riqualificazione di edifici esistenti, la promozione sociale e l'integrazione socioeconomica dei cittadini stranieri. Attraverso |

| Obiettivo strategico o obiettivo specifico del JTF   | Obiettivo specifico o priorità dedicata *  | Giustificazione (sintesi)  |
|--|--|--|
|  |  | <p>azioni mirate l'OS-d4 contribuirà al fabbisogno di miglioramento/adequamento e ampliamento della dotazione infrastrutturale in sinergia e complementarità con azioni tipiche di altri fondi (ad esempio FSE+ e AMIF) è possibile superare le difficoltà di inserimento sociale ed economico dei cittadini provenienti da Paesi esteri valorizzando il capitale umano presente in Regione. La forma di finanziamento individuata è la sovvenzione, in considerazione: i) della natura degli interventi previsti, dai quali non consegue alcun vantaggio/ritorno economico; ii) dalla tipologia dei potenziali beneficiari (pubbliche amministrazioni); iii) dalla necessità di non accrescere il livello di indebitamento straordinario che l'emergenza COVID ha determinato.</p>  |
| <p>4. Un'Europa più sociale e inclusiva attraverso l'attuazione del pilastro europeo dei diritti sociali</p> | <p>RSO4.5. Garantire parità di accesso all'assistenza sanitaria e promuovere la resilienza dei sistemi sanitari, compresa l'assistenza sanitaria di base, come anche promuovere il passaggio dall'assistenza istituzionale a quella su base familiare e sul territorio</p> | <p>La situazione dei servizi sociosanitari nella Regione Campania vede ancora numerose sfide a cui dare risposte adeguate e necessita investimenti in infrastrutture e servizi. Stando all'analisi dell' "Advice on unmet healthcare infrastructure needs", la C. rileva livelli di priorità "Alto" per alcune aree di interesse, tra cui: obsolescenza dei beni materiali, Assistenza primaria e comunitaria, soluzioni ICT e servizi di sanità elettronica. La C. presentava importanti ritardi nel raggiungimento dei Lea. Gli investimenti hanno consentito di passare dai 106 punti LEA del 2015 ai 170 punti LEA del 2018. Questo recupero ha consentito lo sblocco di fondi sanitari pari al 3% annuo del FSR, quale quota premiale rilasciata nella disponibilità della Regione solo a seguito della verifica nazionale in ordine agli avvenuti adempimenti. Nonostante questo, il livello attuale dei servizi è</p> |

| Obiettivo strategico o obiettivo specifico del JTF   | Obiettivo specifico o priorità dedicata *   | Giustificazione (sintesi)  |
|--|---|--|
|  |   | <p>ancora insufficiente e sotto la media nazionale. Il tasso di obsolescenza per le attrezzature è pari all'87 % e rende necessari investimenti per la ristrutturazione/sostituzione di attrezzature, superiori alla disponibilità del Pnrr. È emersa la necessità di investimenti per il superamento della frammentazione dei sistemi informativi e per la diffusione della telemedicina. Sarà necessario investire per migliorare la qualità delle cure in ambito ospedaliero, come pure l'accesso alle strutture di assistenza primaria e comunitaria, l'assistenza intermedia, l'assistenza domiciliare integrata sono anche un'alta priorità per evitare ricoveri di emergenza ospedalieri inutili di pazienti cronici e fragili. Tra i risultati attesi, almeno 600.000 utenti annuali di servizi di sanità elettronica nuovi o modernizzati e almeno 800.000 utenti annuali in strutture di assistenza sanitaria nuove o modernizzate. La forma di finanziamento individuata è la sovvenzione, in considerazione: i) della natura degli interventi previsti, dai quali non consegue alcun vantaggio/ritorno economico; ii) dalla tipologia dei potenziali beneficiari (pubbliche amministrazioni); iii) dalla necessità di non accrescere il livello di indebitamento straordinario che l'emergenza COVID ha determinato.</p> |
| <p>4. Un'Europa più sociale e inclusiva attraverso l'attuazione del pilastro europeo dei diritti sociali</p> | <p>RSO4.6. Rafforzare il ruolo della cultura e del turismo sostenibile nello sviluppo economico, nell'inclusione sociale e nell'innovazione sociale</p> | <p>Nonostante il patrimonio tra i più importanti, l'Italia resta uno dei paesi in Europa che spende meno in servizi culturali (IT 0,29%, EU 0,4% del Pil). In questo quadro, continua ad allargarsi il divario Nord-Sud relativamente alla spesa corrente: un comune al Sud spende appena il 45,9% della media IT e il 30% del Nord. La Campania, in questa classifica è ultima: 4,5€ pro/capite, a fronte</p>   |

| Obiettivo strategico o obiettivo specifico del JTF | Obiettivo specifico o priorità dedicata * | Giustificazione (sintesi)  |
|--|---|--|
|  |   | <p>dei 33,1€ dell'Emilia. La Campania è, tuttavia, caratterizzata da un importante patrimonio culturale: 3,6 siti culturali (musei, siti archeologici, monumenti, etc.) per 100 km<sup>2</sup>, (1,6 IT), capaci di attrarre 22mln di presenze (2019), 10mln dei quali dall'estero. La domanda culturale della Campania, tuttavia presenta tassi di partecipazione inferiore alla metà dalla media nazionale (grado di partecipazione spettacoli teatrali e musicali, 2019, CA 8,3; IT 16,7). Dall'incrocio del dato con il "grado di diffusione degli spettacoli" (2019, CA 37,6; IT 64,7) emerge la necessità di intervenire in una doppia direzione: incrementare la quantità e la qualità della diffusione degli spettacoli e investire nella partecipazione attiva di sacche di popolazione ad oggi escluse. Dati che, da ultimo, hanno risentito più di altri degli effetti negativi del blocco imposto dalla pandemia. Analogamente, è necessario investire nell'attrattività dei siti minori, in particolare nelle aree interne, al fine di ampliare le opportunità di tutelare e valorizzare questo immenso patrimonio culturale e turistico, garantendone una migliore fruizione sostenibile. Si finanzieranno pertanto iniziative tese a una più ampia pratica e partecipazione culturale e artistica dei cittadini capaci di generare processi di inclusione e innovazione sociale, nonché promuovere il benessere delle persone e delle comunità, in particolare in territori marginali e fasce di popolazione svantaggiate, a basso reddito e livello di istruzione. La forma di finanziamento individuata è la sovvenzione, in considerazione: i) della natura degli interventi previsti, dai quali non consegue alcun vantaggio/ritorno economico; ii) dalla tipologia dei potenziali beneficiari (pubbliche</p> |

| Obiettivo strategico o obiettivo specifico del JTF   | Obiettivo specifico o priorità dedicata *   | Giustificazione (sintesi)  |
|--|---|--|
|  |   | amministrazioni); iii) dalla necessità di non accrescere il livello di indebitamento straordinario che l'emergenza COVID ha determinato.   |
| 5. Un'Europa più vicina ai cittadini attraverso la promozione dello sviluppo sostenibile e integrato di tutti i tipi di territorio e delle iniziative locali | RSO5.1. Promuovere lo sviluppo sociale, economico e ambientale integrato e inclusivo, la cultura, il patrimonio naturale, il turismo sostenibile e la sicurezza nelle aree urbane | Nelle città dell'area metropolitana di Napoli e nelle aree urbane medie si concentrano le maggiori dotazioni infrastrutturali, i servizi di rango superiore e un ricco patrimonio di beni culturali. Al 1° gennaio 2020, l'indice di densità abitativa, pari in Campania a 423 ab/kmq, presenta nelle aree Medie un valore pari a 1.805. Gli addetti occupati nei settori produttivi territori rappresentano poco più del 22% degli addetti totali. Da un punto di vista economico, il reddito medio è 19.417€ (media regionale 17.682€). Per quanto riguarda la salute nel 2018 si registrano 131 strutture sanitarie, nelle quali sono presenti 18.003 posti letto: circa un quarto delle strutture censite (32) insistono nelle aree medie, con circa il 30% dei posti letto. Un ulteriore aspetto rilevante per la qualifica e l'attrattività di un territorio è la presenza di strutture scolastiche. In Campania sono presenti 1.000 scuole statali, di cui 333 di secondo grado (33,3%), con una percentuale che sale di 10 punti (al 43%) nelle aree urbane. In questo contesto si intende valorizzare ST promosse da Enti e comunità locali, coerenti con gli strumenti di programmazione e pianificazione territoriale. Le aree saranno classificate come di seguito: "Area metropolitana di Napoli", (13 aree urbane rientranti nel perimetro dell'Area metropolitana, esclusa Napoli). "Aree urbane medie e altri sistemi territoriali": 4 Capoluogo e 6 città classificate come Polo e Polo Intermedio, ovvero che abbiano elaborato strategie territoriali nel ciclo 14/20. "Altri |

| Obiettivo strategico o obiettivo specifico del JTF  | Obiettivo specifico o priorità dedicata *   | Giustificazione (sintesi)  |
|---|---|--|
|   |   | <p>sistemi territoriali”: 3 “aree Vaste” sviluppate intorno ad almeno un “polo urbano” e comunque coerenti con strumenti di Pianificazione e programmazione vigenti. In generale, le lezioni apprese saranno alla base per la predisposizione di specifiche misure di semplificazione e rafforzamento amministrativo, finalizzate a una migliore governance dei processi attuativi, nonché all’identificazione di una soglia minima di accesso a 30mila abitanti, valutata coerente con l’esigenza di bilanciamento tra lo sforzo amministrativo richiesto e i benefici attesi. Gli interventi saranno oggetto di sovvenzione in considerazione del carattere pubblico dei soggetti beneficiari della strategia. Tali interventi saranno attuati tramite ITI.</p>  |
| <p>5. Un'Europa più vicina ai cittadini attraverso la promozione dello sviluppo sostenibile e integrato di tutti i tipi di territorio e delle iniziative locali</p> | <p>RSO5.2. Promuovere lo sviluppo sociale, economico e ambientale integrato e inclusivo a livello locale, la cultura, il patrimonio naturale, il turismo sostenibile e la sicurezza nelle aree diverse da quelle urbane</p> | <p>Le aree interne necessitano un’attenta programmazione per uno sviluppo sostenibile ed inclusivo – che tenga conto delle lezioni apprese e superi i limiti attuativi già sperimentati – non da ultimo per il persistere del flusso migratorio verso le aree urbane, soprattutto a causa della carenza di servizi e possibilità lavorative. La distanza media in minuti dei comuni dal polo più vicino è, in media, più alta che nel resto delle altre aree interne italiane (42,3): l’Alta Irpinia presenta il valore più alto (56,7). Significativo, inoltre, l’indicatore che restituisce un’informazione incrociata tra accessibilità e salute: Tempo (in minuti) che intercorre tra l’inizio della chiamata telefonica alla Centrale Operativa e l’arrivo del primo mezzo di soccorso sul posto. In questo caso l’Area più sofferente è il Cilento Interno al quale necessitano 29 minuti contro i 23 della media nazionale. Le aree interne presentano a diversi livelli una matura</p> |

| Obiettivo strategico o obiettivo specifico del JTF | Obiettivo specifico o priorità dedicata * | Giustificazione (sintesi)   |
|--|---|---|
|  |   | <p>vocazione agricola e discreta vocazione turistica. In particolare, l'indice di pressione turistica calcolato come rapporto tra presenze turistiche e residenti mostra una situazione disomogenea. Si passa infatti dal valore del Tammaro Titerno pari a 0,06, decisamente basso rispetto all'indice nazionale per le aree interne pari ad 1, al Vallo di Diano che presenta un valore addirittura maggiore rispetto alla media, 1,86. L'Alta Irpinia presenta un valore discreto, pari a 0,82, mentre il Cilento Interno un valore basso pari a 0,1. Azioni volte al miglioramento dei servizi digitali possono diminuire il divario esistente tra tali zone e quelle più sviluppate rendendo più inclusivo il processo di digitalizzazione regionale. Valorizzare – anche ai fini turistici – il patrimonio culturale e naturale consente di incrementare l'economia in questi territori e contribuire al sistema economico dell'intera Regione attraverso la creazione di nuove filiere produttive e la rinascita di quelle locali. Gli interventi saranno oggetto di sovvenzione in considerazione del carattere pubblico dei soggetti beneficiari della strategia, nonché dalla necessità di non accrescere il livello di indebitamento straordinario di gran parte delle PMI e ridurre le difficoltà di accesso al credito, rese più gravose dall'attuale crisi internazionale. Tali interventi saranno attuati tramite ITI.</p> |

\*Priorità dedicate a norma del regolamento FSE+

## 2. Priorità

Riferimento: articolo 22, paragrafo 2, e articolo 22 paragrafo 3, lettera c), del CPR

### 2.1. Priorità diverse dall'assistenza tecnica

#### 2.1.1. Priorità: 1. RICERCA INNOVAZIONE, DIGITALIZZAZIONE E COMPETIVITÀ

2.1.1.1. Obiettivo specifico: RSO1.1. Sviluppare e rafforzare le capacità di ricerca e di innovazione e l'introduzione di tecnologie avanzate (FESR)

##### 2.1.1.1.1. Interventi dei fondi

Riferimento: articolo 22, paragrafo 3, lettera d), punti i), iii), iv), v) vi) e vii), del CPR

Tipi di azioni correlate - articolo 22, paragrafo 3, lettera d), punto i), del CPR e articolo 6, del regolamento FSE+

#### ***Azione 1.1.1 - Rafforzare e qualificare la ricerca e i processi di innovazione dell'ecosistema regionale R&I***

L'azione è finalizzata a rafforzare e qualificare l'ecosistema regionale di Ricerca e Innovazione - nelle aree di specializzazione della Strategia RIS3 Campania così come emerso dal processo di scoperta imprenditoriale (*EDP*) – al fine di accompagnare le imprese regionali verso una transizione industriale, digitale e verde, accrescendo la resilienza dei settori economici produttivi e la presenza degli attori regionali nella catena del valore europeo (*EU value chain*).

Il supporto avverrà mediante investimenti in capitale fisso, beni immateriali, attività di ricerca e scambi di conoscenze, a beneficio di imprese di diverse dimensioni e ODR.

L'azione prevede di:

1. supportare attività di R&I, prioritariamente a carattere collaborativo, nelle aree di specializzazione RIS3, favorendo sinergie tra imprese di diverse dimensioni, organismi di ricerca e settore dell'istruzione superiore, nonché scambi di conoscenze;
2. sostenere e potenziare infrastrutture di ricerca (IR) e tecnologiche (IT), quali piattaforme abilitanti e ambienti di validazione dei risultati di ricerca (es. laboratori di ricerca applicata, laboratori di prove e test, ambienti per lo sviluppo di produzioni su larga scala) nelle aree di specializzazione RIS3, in stretta relazione e partnership collaborative con il settore imprenditoriale;
3. incentivare la cooperazione interregionale e internazionale su R&I, in modo da garantire la presenza di tutti gli attori del territorio nelle piattaforme e reti nazionali (es. Cluster Tecnologici Nazionali) e internazionali di specializzazione tecnologica (es. Vanguard Iniziative, S3 Partnership, etc.) e favorire sinergie per l'accesso delle imprese regionali ai programmi europei di sostegno alle attività di R&I (es. *Seal of Excellence* e adesione ai *Joint Undertaking*);
4. promuovere eccellenze, buone pratiche e risultati del sistema regionale R&I in linea con il Piano di Azione e Valorizzazione della RIS3 Campania, anche attraverso la pianificazione strategica sui modelli adottati dal Processo di Scoperta Imprenditoriale (EDP) della RIS3.

### ***Azione 1.1.2 - Stimolare il trasferimento tecnologico e sostenere il potenziale dell'ecosistema regionale della ricerca e dell'innovazione***

L'azione persegue l'obiettivo di accrescere la competitività delle imprese nei settori ad alta intensità di conoscenza e con il maggiore potenziale di crescita, nelle aree di specializzazione della Strategia RIS3 Campania. Tale obiettivo prevede l'attivazione di percorsi di specializzazione scientifico-tecnologica, nonché la promozione di matching tra ambiti tecnologici e settori diversi, in grado di promuovere la cross-fertilisation e il coinvolgimento di attori pubblici e privati.

Il supporto avverrà mediante investimenti in capitale fisso, beni immateriali, a beneficio di imprese di diverse dimensioni e ODR.

Le finalità dell'azione saranno conseguite, tra l'altro, mediante:

1. supporto ai processi di valorizzazione economica della ricerca (es. *proof of concept*, tutela della proprietà intellettuale) e azioni di validazione e dimostrazione dei prodotti;
2. sostegno a progetti di trasferimento tecnologico tra ricerca e impresa e tra impresa e impresa, che comprendano attività di ricerca industriale e sviluppo sperimentale di nuove tecnologie, prodotti e servizi anche finalizzati a supportare l'occupazione qualificata;
3. supporto alle MPMI per incrementare la propensione all'innovazione anche attraverso all'acquisto di servizi avanzati finalizzati a efficienza e sostenibilità ambientale, transizione digitale, nonché l'accesso a nuovi mercati internazionali, come previsto dalla RIS3;
4. sostegno alle iniziative basate sull'approccio Open Innovation, volte alla creazione di "ecosistemi dell'innovazione" nei settori individuati dalla RIS3.

### ***Azione 1.1.3 – Promuovere la creazione e il consolidamento di startup innovative e spin off, e l'attrazione di aziende e capitali.***

L'azione è finalizzata alla promozione della creazione di nuova imprenditorialità ad alta intensità di conoscenza e del consolidamento di startup innovative e spin off della ricerca, oltre al rafforzamento dell'ecosistema regionale R&I per l'attrazione di nuove realtà aziendali (startup e Pmi innovative), attraverso processi di scoperta imprenditoriale (EDP), nelle aree di specializzazione della RIS3.

L'azione prevede interventi sia sotto forma di incentivi diretti sia l'attivazione di strumenti finanziari ad hoc (ingegneria finanziaria, quali i.a. *pre-seed, seed e VC*)

L'azione prevede di:

1. sostenere la creatività e la propensione imprenditoriale di giovani e ricercatori, con idee di impresa in ambiti riconducibili a processi di R&I;
2. supportare il consolidamento di startup innovative ad alta intensità di conoscenza e di spinoff, al fine di favorire la concretizzazione e la valorizzazione economica dei risultati della ricerca;
3. implementare il processo di *Exploratory Development*, durante il quale le potenziali applicazioni sono trasformate in prototipo di prodotto e testate in ambiente reale e/o simulato per lo sviluppo di nuovi prodotti e soluzioni;
4. supportare la nascita e il consolidamento di Hub per l'accelerazione/incubazione di impresa, in grado di erogare servizi per l'accompagnamento alle startup e favorire l'insediamento di nuove realtà e la penetrazione delle filiere regionali nei mercati emergenti.

**Azione 1.1.4 - Sostenere la sperimentazione diffusa e la domanda di innovazione della PA per la definizione di prodotti innovativi a beneficio di imprese e cittadini.**

L’Azione sostiene la sperimentazione volta all’applicazione di soluzioni tecnologiche di pronta realizzazione negli ambiti RIS3, inoltre promuove la domanda d’innovazione proveniente dalla PA al fine di diffondere l’innovazione proveniente dall’ecosistema R&I generando nuovi mercati e migliorando i servizi ai cittadini mediante il ricorso alle nuove tecnologie.

Il supporto avverrà mediante investimenti in capitale fisso, beni immateriali e/o l’attivazione di azioni di procurement di innovazione e appalti innovativi.

L’azione può sostenere, tra gli altri:

1. percorsi di innovazione per la realizzazione di beni e servizi innovativi - nell’ottica di valorizzare le competenze distintive presenti nei settori della RIS3 Campania – in grado di rispondere in maniera efficace ed efficiente alla domanda pubblica di innovazione (es. mobilità sostenibile, sanità, sicurezza, gestione dei rifiuti e del ciclo integrato delle acque, efficienza energetica);
2. processi di differenziazione tecnologica dei settori in transizione per il riposizionamento competitivo delle imprese regionali anche grazie alle potenzialità delle *Key Enabling Technologies*.
3. creazione e consolidamento di luoghi e spazi fisici di innovazione, a supporto di azioni sperimentali di co-making e progettazione digitale avanzata, anche attraverso la riqualificazione di spazi urbani.

Nel caso delle imprese diverse dalle PMI:

- saranno ammissibili progetti di ricerca promossi esclusivamente in collaborazione con PMI al fine di qualificare le relazioni di cooperazione con le PMI presenti sul territorio regionale, assicurandone il rilevante coinvolgimento dal punto di vista dei contenuti, e che rientrano nel “Sistema completo e qualificato” (TRL8, Decisione C(2017)7124) da sostenere mediante sovvenzione.
- se si intende promuovere investimenti produttivi (in imprese diverse dalle PMI), questi devono essere strettamente integrati con i progetti di ricerca promossi in collaborazione con PMI di cui al punto precedente e devono essere esclusivamente riferiti all’acquisto di attrezzature e tecnologie funzionali allo svolgimento delle attività di ricerca, tramite strumenti finanziari. In tal modo, gli investimenti produttivi in imprese diverse dalle PMI non saranno l’obiettivo principale dell’azione, ma serviranno per rafforzare in maniera significativa la concentrazione nella regione di attività di ricerca e innovazione, inclusa quella delle grandi imprese, e per estendere i risultati delle attività di ricerca e innovazione a favore delle PMI.
- nel caso di small mid-cap gli investimenti produttivi suindicati dovranno rispettare le condizioni sopra elencate e potranno essere finanziati mediante sovvenzione.

Le azioni saranno coerenti con le direttrici del nuovo SER, nonché sinergiche con le iniziative Ue in materia (i.a. HorizonEurope), anche mediante valorizzazione di investimenti insigniti del Seal of Excellence”.

Le tipologie di azione sono state valutate come compatibili con il principio DNSH nell’ambito del Rapporto Ambientale del PR coerentemente con gli orientamenti tecnici RRF-DNSH.

I principali gruppi di destinatari - articolo 22, paragrafo 3, lettera d), punto iii), del CPR:

Pubbliche Amministrazioni (e suoi Enti strumentali ed *in house*); Organismi di Ricerca; Imprese.

Nel caso di attivazione di SF: Gestori di SF.

Azioni a tutela dell'uguaglianza, dell'inclusione e della non discriminazione - articolo 22, paragrafo 3, lettera d), punto iv), del CPR e articolo 6 del regolamento FSE+

Le azioni comprese all'interno di questo obiettivo specifico non contribuiscono direttamente alla salvaguardia della parità, dell'inclusione e della non discriminazione tuttavia attraverso la definizione dei criteri di selezione delle operazioni tutte le azioni nelle quali è declinato l'obiettivo contribuiranno a tali principi, prevedendo requisiti di premialità per i progetti che garantiscono la parità tra uomini e donne (a titolo esemplificativo per i progetti presentati da imprese/start-up innovative con una rilevanza della componente femminile e giovanile in termini di partecipazione societaria) e la tutela dell'inclusione prevedendo delle premialità per i progetti che favoriscano un miglioramento dell'accessibilità alle persone con disabilità.

Indicazione dei territori specifici cui è diretta l'azione, compreso l'utilizzo previsto degli strumenti territoriali - articolo 22, paragrafo 3, lettera d), punto v), del CPR

L'azione sarà sviluppata sull'intero territorio regionale.

Le azioni interregionali, transfrontaliere e transnazionali - articolo 22, paragrafo 3, lettera d), punto vi), del CPR

Il PR intende avvalersi della possibilità di promuovere la creazione di partenariati per svolgere attività di cooperazione interregionale o transnazionale con beneficiari situati in altri Stati Membri dell'UE o al di fuori del territorio dell'UE, al fine di portare valore aggiunto al perseguimento dei propri obiettivi. Tali azioni saranno finalizzate ad incentivare la centralità del territorio campano nel Mediterraneo, per i settori specifici di interesse del Programma anche favorendo la capitalizzazione dei risultati dei progetti finanziati dai Programmi dell'Obiettivo Cooperazione Territoriale Europea (CTE), nonché dello Strumento Europeo di Vicinato (ENI) 2014-2020 per i quali la Campania è territorio eleggibile.

Nell'ambito dell'OS a.1 le azioni di cooperazione saranno finalizzate al rafforzamento del posizionamento del sistema regionale di ricerca e innovazione nel suo complesso, nonché alla partecipazione di imprese e centri di ricerca regionali ai progetti di rilievo europeo e internazionale e potranno focalizzarsi sullo scambio di buone pratiche, esperienze, la creazione di reti e piattaforme di collaborazione, lo sviluppo di azioni congiunte o di progetti pilota. Potranno essere finanziate azioni di cooperazione negli ambiti tematici della RIS3 regionale o comunque funzionali a garantire la buona *governance* della sua attuazione.

I partner saranno individuati principalmente nelle Regioni con le quali esistono o sono in fase di rafforzamento consolidate esperienze di cooperazione all'interno delle attività delle reti e/o di progetti europei su tematiche specifiche (ad es. Iniziativa Vanguard e Piattaforme RIS3).

Si intende favorire anche la creazione di partenariati europei per la partecipazione a bandi di rilievo internazionale, in particolare su Horizon Europe o parallelamente sperimentare il meccanismo innovativo del *Seal of Excellence*, fornendo opportunità di finanziamento a progetti interregionali candidati e non finanziati.

Le azioni di cooperazione saranno incentrate sia in paesi UE che extra UE e potranno essere indirizzate per fornire un contributo effettivo all'Iniziativa WESTMED, tenendo conto in particolare delle Priorità 3 Ricerca e innovazione strategica, 4 Sviluppo di cluster marittimi e 5 Sviluppo e circolazione delle competenze.

L'utilizzo previsto degli strumenti finanziari - articolo 22, paragrafo 3, lettera d), punto vii), del CPR

Sulla base delle conclusioni della VEXA ex art. 58 paragrafo 3 del regolamento (UE) 2021/1060, si prevede l'utilizzo di SF, in particolare sotto forma di equity, quasi-equity. L'individuazione di ulteriori forme di SF - garanzie e/o prestiti, anche in combinazione con sovvenzioni – potrà in ogni essere considerata, laddove gli esiti della VEXA ne dimostrino la validità.

#### 2.1.1.1.2. Indicatori

Riferimento: articolo 22, paragrafo 3, lettera d), punto ii), del CPR; articolo 8 del regolamento FESR e FC

Tabella 2: indicatori di output

| Priorità | Obiettivo specifico | Fondo | Categoria di regione | ID    | Indicatore  | Unità di misura | Target intermedio (2024) | Target finale (2029) |
|----------|---------------------|-------|----------------------|-------|---|-----------------|--------------------------|----------------------|
| 1        | RSO1.1              | FESR  | Meno sviluppate      | RCO01 | Imprese sostenute (di cui: micro, piccole, medie, grandi) | imprese         | 7,00                     | 680,00               |
| 1        | RSO1.1              | FESR  | Meno sviluppate      | RCO02 | Imprese sostenute mediante sovvenzioni                    | imprese         | 7,00                     | 555,00               |
| 1        | RSO1.1              | FESR  | Meno sviluppate      | RCO03 | Imprese sostenute mediante strumenti finanziari           | imprese         | 0,00                     | 20,00                |

|   |        |      |                 |       |   |                           |  |      |        |
|---|--------|------|-----------------|-------|---|---------------------------|--|------|--------|
| 1 | RSO1.1 | FESR | Meno sviluppate | RCO04 | Imprese beneficiarie di un sostegno non finanziario                           | imprese                   |  | 0,00 | 105,00 |
| 1 | RSO1.1 | FESR | Meno sviluppate | RCO05 | Nuove imprese beneficiarie di un sostegno                                     | imprese                   |  | 0,00 | 300,00 |
| 1 | RSO1.1 | FESR | Meno sviluppate | RCO07 | Organizzazioni di ricerca che partecipano a progetti di ricerca collaborativi | Organizzazioni di ricerca |  | 2,00 | 34,00  |
| 1 | RSO1.1 | FESR | Meno sviluppate | RCO10 | Imprese che collaborano con organizzazioni di ricerca                         | imprese                   |  | 7,00 | 110,00 |

Riferimento: articolo 22, paragrafo 3, lettera d), punto ii), del CPR

Tabella 3: indicatori di risultato

| Priorità | Obiettivo specifico | Fondo | Categoria di regione | ID    | Indicatore   | Unità di misura     | Valore di base o di riferimento | Anno di riferimento | Target finale (2029) | Fonte dei dati                    | Osservazioni |
|----------|---------------------|-------|----------------------|-------|--|---------------------|---------------------------------|---------------------|----------------------|-----------------------------------|--------------|
| 1        | RSO1.1              | FESR  | Meno sviluppate      | RCR01 | Posti di lavoro creati presso i soggetti beneficiari di un sostegno                            | ETP annui           | 0,00                            | 2022                | 190,00               | Sistema di Monitoraggio regionale |              |
| 1        | RSO1.1              | FESR  | Meno sviluppate      | RCR02 | Investimenti privati abbinati al sostegno pubblico (di cui: sovvenzioni, strumenti finanziari) | In euro             | 0,00                            | 2022                | 72.000.000,00        | Sistema di Monitoraggio Regionale |              |
| 1        | RSO1.1              | FESR  | Meno sviluppate      | RCR03 | Piccole e medie imprese (PMI) che introducono innovazioni a livello di prodotti o di processi  | imprese             | 0,00                            | 2022                | 70,00                | Sistema di Monitoraggio Regionale |              |
| 1        | RSO1.1              | FESR  | Meno sviluppate      | RCR04 | PMI che introducono innovazioni a livello di organizzazione o di marketing                     | imprese             | 0,00                            | 2022                | 85,00                | Sistema di Monitoraggio Regionale |              |
| 1        | RSO1.1              | FESR  | Meno sviluppate      | RCR05 | PMI che innovano in-house  | imprese             | 0,00                            | 2022                | 150,00               | Sistema di Monitoraggio Regionale |              |
| 1        | RSO1.1              | FESR  | Meno sviluppate      | RCR06 | Domande di brevetto presentate   | domande di brevetto | 0,00                            | 2022                | 15,00                | Sistema di Monitoraggio Regionale |              |

#### 2.1.1.1.3. Ripartizione indicativa delle risorse (UE) programmate per tipo di intervento

Riferimento: articolo 22, paragrafo 3, lettera d), punto viii), del CPR

Tabella 4: dimensione 1 - settore di intervento

| Priorità | Obiettivo specifico | Fondo | Categoria di regione | Codice   | Importo (EUR) |
|----------|---------------------|-------|----------------------|--|---------------|
| 1        | RSO1.1              | FESR  | Meno sviluppate      | 001. Investimenti in capitale fisso, comprese le infrastrutture per la ricerca, in microimprese direttamente connesse alle attività di ricerca e innovazione   | 27.328.000,00 |
| 1        | RSO1.1              | FESR  | Meno sviluppate      | 002. Investimenti in capitale fisso, comprese le infrastrutture per la ricerca, in piccole e medie imprese (compresi i centri di ricerca privati) direttamente connesse alle attività di ricerca e innovazione                 | 24.325.000,00 |
| 1        | RSO1.1              | FESR  | Meno sviluppate      | 003. Investimenti in capitale fisso, comprese le infrastrutture per la ricerca, in grandi imprese direttamente connesse alle attività di ricerca e innovazione   | 3.969.000,00  |
| 1        | RSO1.1              | FESR  | Meno sviluppate      | 004. Investimenti in capitale fisso, comprese le infrastrutture per la ricerca, in centri di ricerca pubblici e nell'istruzione superiore pubblica direttamente connessi alle attività di ricerca e innovazione                | 19.845.000,00 |
| 1        | RSO1.1              | FESR  | Meno sviluppate      | 005. Investimenti in beni immateriali in microimprese direttamente connesse alle attività di ricerca e innovazione   | 14.938.000,00 |
| 1        | RSO1.1              | FESR  | Meno sviluppate      | 006. Investimenti in beni immateriali in PMI (compresi i centri di ricerca privati) direttamente connesse alle attività di ricerca e innovazione   | 19.236.000,00 |
| 1        | RSO1.1              | FESR  | Meno sviluppate      | 007. Investimenti in beni immateriali in grandi imprese direttamente connesse alle attività di ricerca e innovazione   | 2.646.000,00  |
| 1        | RSO1.1              | FESR  | Meno sviluppate      | 008. Investimenti in beni immateriali in centri di ricerca pubblici e nell'istruzione superiore pubblica direttamente connessi alle attività di ricerca e innovazione  | 6.615.000,00  |
| 1        | RSO1.1              | FESR  | Meno sviluppate      | 009. Attività di ricerca e innovazione in microimprese, comprese le attività in rete (ricerca industriale, sviluppo sperimentale, studi di fattibilità)  | 16.688.000,00 |
| 1        | RSO1.1              | FESR  | Meno sviluppate      | 010. Attività di ricerca e innovazione in PMI, comprese le attività in rete  | 23.205.000,00 |
| 1        | RSO1.1              | FESR  | Meno sviluppate      | 011. Attività di ricerca e innovazione in grandi imprese, comprese le attività in rete   | 6.615.000,00  |
| 1        | RSO1.1              | FESR  | Meno sviluppate      | 012. Attività di ricerca e innovazione in centri di ricerca pubblici, istituti di istruzione superiore e centri di competenze, comprese le attività in rete (ricerca industriale, sviluppo sperimentale, studi di fattibilità) | 34.230.000,00 |
| 1        | RSO1.1              | FESR  | Meno sviluppate      | 025. Incubazione, sostegno a spin off, spin out e start-up   | 1.750.000,00  |
| 1        | RSO1.1              | FESR  | Meno sviluppate      | 026. Sostegno ai poli di innovazione, anche tra imprese, organismi di ricerca e autorità pubbliche e reti di imprese a beneficio principalmente delle PMI  | 21.000.000,00 |

|   |        |        |                 |   |                |
|---|--------|--------|-----------------|---|----------------|
| 1 | RSO1.1 | FESR   | Meno sviluppate | 028. Trasferimento di tecnologie e cooperazione tra le imprese, i centri di ricerca e il settore dell'istruzione superiore  | 69.200.000,00  |
| 1 | RSO1.1 | FESR   | Meno sviluppate | 029. Processi di ricerca e di innovazione, trasferimento di tecnologie e cooperazione tra imprese, centri di ricerca e università, incentrati sull'economia a basse emissioni di carbonio, sulla resilienza e sull'adattamento ai cambiamenti climatici | 14.910.000,00  |
| 1 | RSO1.1 | FESR   | Meno sviluppate | 030. Processi di ricerca e innovazione, trasferimento di tecnologie e cooperazione tra imprese incentrate sull'economia circolare   | 5.000.000,00   |
| 1 | RSO1.1 | Totale |                 |   | 311.500.000,00 |

Tabella 5: dimensione 2 - forma di finanziamento

| Priorità | Obiettivo specifico | Fondo  | Categoria di regione | Codice   | Importo (EUR)  |
|----------|---------------------|--------|----------------------|--|----------------|
| 1        | RSO1.1              | FESR   | Meno sviluppate      | 01. Sovvenzione  | 271.500.000,00 |
| 1        | RSO1.1              | FESR   | Meno sviluppate      | 02. Sostegno mediante strumenti finanziari: azionario o quasi-azionario                                      | 28.000.000,00  |
| 1        | RSO1.1              | FESR   | Meno sviluppate      | 05. Sostegno mediante strumenti finanziari: sovvenzioni nell'ambito di un'operazione di strumenti finanziari | 12.000.000,00  |
| 1        | RSO1.1              | Totale |                      |  | 311.500.000,00 |

Tabella 6: dimensione 3 - meccanismo di erogazione territoriale e approccio territoriale

| Priorità | Obiettivo specifico | Fondo  | Categoria di regione | Codice  | Importo (EUR)  |
|----------|---------------------|--------|----------------------|---|----------------|
| 1        | RSO1.1              | FESR   | Meno sviluppate      | 33. Altri approcci - Nessun orientamento territoriale | 311.500.000,00 |
| 1        | RSO1.1              | Totale |                      |   | 311.500.000,00 |

Tabella 7: dimensione 6 - tematiche secondarie FSE+

| Priorità | Obiettivo specifico | Fondo | Categoria di regione | Codice | Importo (EUR) |
|----------|---------------------|-------|----------------------|--------|---------------|
|          |                     |       |                      |        |               |

Tabella 8: dimensione 7 - dimensione della parità di genere del FSE+\*, del FESR, del Fondo di coesione e del JTF

| Priorità | Obiettivo specifico | Fondo | Categoria di regione | Codice | Importo (EUR) |
|----------|---------------------|-------|----------------------|--------|---------------|
|          |                     |       |                      |        |               |

|   |        |        |                 |                            |                |
|---|--------|--------|-----------------|----------------------------|----------------|
| 1 | RSO1.1 | FESR   | Meno sviluppate | 02. Integrazione di genere | 15.000.000,00  |
| 1 | RSO1.1 | FESR   | Meno sviluppate | 03. Neutralità di genere   | 296.500.000,00 |
| 1 | RSO1.1 | Totale |                 |                            | 311.500.000,00 |

\*In linea di principio, un contributo del 40 % a titolo del FSE+ è destinato al tracciamento in materia di parità di genere. Si applica il 100 % quando lo Stato membro sceglie di valersi dell'articolo 6 del FSE+

2.1.1.1. Obiettivo specifico: RSO1.2. Permettere ai cittadini, alle imprese, alle organizzazioni di ricerca e alle autorità pubbliche di cogliere i vantaggi della digitalizzazione (FESR)

2.1.1.1.1. Interventi dei fondi

Riferimento: articolo 22, paragrafo 3, lettera d), punti i), iii), iv), v) vi) e vii), del CPR

Tipi di azioni correlate - articolo 22, paragrafo 3, lettera d), punto i), del CPR e articolo 6, del regolamento FSE+

### ***Azione 1.2.1 –Sostenere politiche attive per la promozione della digitalizzazione e della semplificazione***

L'azione intende ridurre il digital divide tra cittadini, imprese e amministrazioni pubbliche, promuovere l'ulteriore sviluppo delle conoscenze – anche attraverso interventi di formazione e capacitazione di cittadini e operatori pubblici e privati – nonché migliorare piattaforme, procedure e servizi pubblici digitali. A titolo esemplificativo, l'azione sostiene investimenti finalizzati a:

1. completare e rafforzare le infrastrutture fisiche dei sistemi informativi della P.A. regionale, migliorare la qualità, la sicurezza e l'efficienza delle piattaforme, delle procedure e dei servizi pubblici digitali a beneficio di tutti, garantire l'interoperabilità dei sistemi esistenti, anche rendendo disponibile il patrimonio informativo della P.A (i.a. Big data, open data);
2. promuovere la transizione verso “burocrazia 0”, migliorando la capacità d'azione della PA e favorendo una maggiore semplificazione ed accessibilità dei servizi per cittadini e imprese;
3. incentivare l'utilizzo delle tecnologie ICT grazie all'introduzione di soluzioni smart che migliorino l'esperienza di fruizione di servizi in sicurezza.
4. perseguire interoperabilità dei sistemi, anche tramite l'introduzione di nuovi servizi e/o funzionalità per le piattaforme abilitanti.
5. implementare prodotti e servizi per l'alfabetizzazione e l'inclusione digitale, per l'acquisizione di competenze avanzate da parte delle imprese e lo sviluppo delle nuove competenze ICT (eSkills), nonché per stimolare la diffusione e l'utilizzo del web, dei servizi pubblici digitali e degli strumenti di dialogo.
6. sviluppo digital workplace per avviare collaborazioni con istituzioni e/o imprese delle filiere settoriali.

L'azione mira, inoltre a promuovere la digitalizzazione del sistema produttivo, mediante:

1. sostegno alla presenza e al posizionamento delle PMI sui mercati internazionali, anche attraverso strumenti mirati al *digital export* e all'utilizzo di piattaforme di *e-commerce* evolvendole da industrie tradizionali in industrie *digital oriented*;
2. utilizzo delle tecnologie ICT di frontiera (i.a. interconnessione di persone, dispositivi IoT e processi, analisi e interpretazione dei dati, intelligenza artificiale, trasformazione digitale), anche al fine di contribuire al conseguimento delle strategie europee in materia (i.a. Strategia Europea per l'Intelligenza Artificiale, Programma Strategico per l'Intelligenza IA 2022-24).

### ***Azione 1.2.2 - Migliorare i servizi pubblici digitali a beneficio dei cittadini***

L'azione mira a creare nuovi ecosistemi o sviluppare nuove funzionalità/prodotti/processi per quelli esistenti, a titolo esemplificativo gli investimenti saranno finalizzati a:

1. ottimizzare la gestione dei processi a supporto del *care management*, individuando come prioritari i seguenti interventi: A) creazione del sistema integrato regionale per la micro e macrologistica del farmaco; B) creazione del sistema informativo dei servizi sociali pienamente integrato nell'ecosistema sanità;
2. creare servizi di *trusting* della catena di produzione e distribuzione alimentare adottando i meccanismi della *block chain* al fine di aumentare la fiducia di consumo in sicurezza verso i prodotti della filiera;
3. aumentare la competitività dell'intero sistema regionale culturale e turistico valorizzato in chiave digitale introducendo interventi di digitalizzazione finalizzati a valorizzare e rendere più fruibili i beni culturali materiali e immateriali e promuovendo l'utilizzo delle tecnologie IoT e AI orientati al miglioramento dell'esperienza di fruizione e alla ottimizzazione della conservazione, al conseguimento di uno Spazio europeo dei dati per il patrimonio culturale;
4. promuovere, in modo completamente coordinato ed interoperabile con il PNRR, interventi di digitalizzazione principalmente presso gli enti locali, predisponendo soluzioni smart e standardizzate congiuntamente a piattaforme abilitanti organizzate in un catalogo dei servizi al fine di attivarli presso il maggior numero di enti. Tali enti avranno come hub semplificatore la Regione Campania che consentirà di trasferire buone pratiche ed adottare modelli di utilizzo nuovi come il cloud;
5. migliorare i servizi pubblici digitali per la gestione dell'ecosistema ambientale, implementando una piattaforma per la gestione dell'ecosistema ambientale, anche a supporto delle pertinenti azioni previste nell'ambito del OP2, che introduca funzionalità di monitoraggio, analisi predittive, alert, coordinamento e reazione agli eventi (tra gli altri, rischi connessi al clima, rischi non connessi al clima, qualità dell'aria, etc.), ponendosi l'obiettivo di essere strumento di supporto ai processi decisionali orientati al governo dell'ambiente e primaria fonte informativa per cittadini, imprese, associazioni ed applicativi innovativi.

La gestione e l'utilizzo dei dati pubblici avverrà in conformità con gli orientamenti applicabili, la Direttiva (UE) 2016/2102 (Accessibilità dei siti web e delle applicazioni mobili degli enti pubblici), la Com. CE 66/2020 e le norme applicabili in materia di cybersicurezza, nonché della Direttiva sull'apertura dei dati ((UE) 2019/1024 del 20.6.2019).

Le azioni contribuiranno al conseguimento degli obiettivi in materia di trasformazione digitale, quali ad esempio quelli posti nella comunicazione della CE "Bussola per il digitale 2030: il modello europeo per il decennio digitale", nonché quelli dell'Agenda Digitale Italiana.

Le tipologie di azione sono state valutate come compatibili con il principio DNSH nell'ambito del Rapporto Ambientale del PR coerentemente con gli orientamenti tecnici RRF-DNSH.

I principali gruppi di destinatari - articolo 22, paragrafo 3, lettera d), punto iii), del CPR:

Pubbliche Amministrazioni (e suoi Enti strumentali ed *in house*); Organismi di Ricerca; PMI; cittadini; società private; imprese.

Azioni a tutela dell'uguaglianza, dell'inclusione e della non discriminazione - articolo 22, paragrafo 3, lettera d), punto iv), del CPR e articolo 6 del regolamento FSE+

Per la salvaguardia della parità, dell'inclusione e della non discriminazione le azioni proposte saranno volte a garantire la diffusione e l'equo sfruttamento da parte di tutti, delle opportunità offerte dalle nuove tecnologie. Le pari opportunità possono essere garantite assicurando un accesso paritetico alle fonti di informazione. Pertanto, nella definizione dei criteri di selezione delle operazioni saranno previsti criteri di premialità che mirano a contribuire e promuovere interventi che, nonostante siano generalmente rivolti ad incrementare l'efficienza organizzativa delle pubblica amministrazione nei rapporti con i cittadini e le imprese, siano rivolte anche alla riduzione del digital divide, all'inclusione anche nelle aree marginali nel processo di diffusione dell'ICT, all'abbattimento delle barriere elettroniche a favore delle fasce "deboli" della popolazione, nonché ad interventi che siano indirettamente connessi alle dinamiche di genere. Si pensi, ad esempio, all'adozione di strumenti informatici che impattando sull'organizzazione generale dell'amministrazione regionale o delle imprese, riescono a favorire in particolare la conciliazione degli impegni professionali con la vita privata dei lavoratori sostenendo soluzioni che garantiscano un migliore equilibrio tra il lavoro e gli altri ambiti di vita.

Indicazione dei territori specifici cui è diretta l'azione, compreso l'utilizzo previsto degli strumenti territoriali - articolo 22, paragrafo 3, lettera d), punto v), del CPR

L'azione sarà sviluppata sull'intero territorio regionale.

Le azioni interregionali, transfrontaliere e transnazionali - articolo 22, paragrafo 3, lettera d), punto vi), del CPR

In ragione delle scelte e delle priorità individuate nel presente Os, nonché della natura stessa degli interventi da realizzare, la Regione Campania non ritiene che in fase attuativa saranno attivate azioni di cooperazione e/o partenariati interregionali, transfrontalieri o transnazionali.

L'utilizzo previsto degli strumenti finanziari - articolo 22, paragrafo 3, lettera d), punto vii), del CPR

Non si prevede l'utilizzo di SF

### 2.1.1.1.2. Indicatori

Riferimento: articolo 22, paragrafo 3, lettera d), punto ii), del CPR; articolo 8 del regolamento FESR e FC

Tabella 2: indicatori di output

| Priorità | Obiettivo specifico | Fondo | Categoria di regione | ID    | Indicatore  | Unità di misura | Target intermedio (2024) | Target finale (2029) |
|----------|---------------------|-------|----------------------|-------|---|-----------------|--------------------------|----------------------|
| 1        | RSO1.2              | FESR  | Meno sviluppate      | RCO01 | Imprese sostenute (di cui: micro, piccole, medie, grandi)   | imprese         | 1,00                     | 10,00                |
| 1        | RSO1.2              | FESR  | Meno sviluppate      | RCO02 | Imprese sostenute mediante sovvenzioni  | imprese         | 1,00                     | 10,00                |
| 1        | RSO1.2              | FESR  | Meno sviluppate      | RCO14 | Istituzioni pubbliche beneficiarie di un sostegno per lo sviluppo di servizi, prodotti e processi digitali    | enti pubblici   | 0,00                     | 201,00               |
| 1        | RSO1.2              | FESR  | Meno sviluppate      | RCO24 | Investimenti in sistemi nuovi o aggiornati di monitoraggio, allarme e reazione in caso di catastrofi naturali | In euro         | 1.000.000,00             | 10.000.000,00        |

Riferimento: articolo 22, paragrafo 3, lettera d), punto ii), del CPR

Tabella 3: indicatori di risultato

| Priorità | Obiettivo specifico | Fondo | Categoria di regione | ID        | Indicatore  | Unità di misura   | Valore di base o di riferimento | Anno di riferimento | Target finale (2029) | Fonte dei dati                    | Osservazioni |
|----------|---------------------|-------|----------------------|-----------|---|-------------------|---------------------------------|---------------------|----------------------|-----------------------------------|--------------|
| 1        | RSO1.2              | FESR  | Meno sviluppate      | RCR11     | Utenti di servizi, prodotti e processi digitali pubblici nuovi e aggiornati | utilizzatori/anno | 0,00                            | 2022                | 2.601.484,00         | Sistema di Monitoraggio Regionale |              |
| 1        | RSO1.2              | FESR  | Meno sviluppate      | RCR13     | Imprese che raggiungono un'alta intensità digitale                          | imprese           | 0,00                            | 2022                | 10,00                | Sistema di Monitoraggio Regionale |              |
| 1        | RSO1.2              | FESR  | Meno                 | ISR_06Cam | Popolazione che beneficia di  | Persone           | 0,00                            | 2022                | 500.000,00           | Sistema di                        |              |

|  |  |  |            |  |   |  |  |  |  |                        |  |
|--|--|--|------------|--|---|--|--|--|--|------------------------|--|
|  |  |  | sviluppate |  | prodotti, servizi e processi digitali nuovi o aggiornati ai fini della prevenzione e protezione dai rischi di catastrofi naturali |  |  |  |  | Monitoraggio Regionale |  |
|--|--|--|------------|--|---|--|--|--|--|------------------------|--|

### 2.1.1.1.3. Ripartizione indicativa delle risorse (UE) programmate per tipo di intervento

Riferimento: articolo 22, paragrafo 3, lettera d), punto viii), del CPR

Tabella 4: dimensione 1 - settore di intervento

| Priorità | Obiettivo specifico | Fondo  | Categoria di regione | Codice  | Importo (EUR)  |
|----------|---------------------|--------|----------------------|---|----------------|
| 1        | RSO1.2              | FESR   | Meno sviluppate      | 013. Digitalizzazione delle PMI (compreso il commercio elettronico, l'e-business e i processi aziendali in rete, i poli di innovazione digitale, i laboratori viventi, gli imprenditori del web, le start-up nel settore delle TIC e il B2B)  | 4.200.000,00   |
| 1        | RSO1.2              | FESR   | Meno sviluppate      | 016. Soluzioni TIC, servizi elettronici, applicazioni per l'amministrazione   | 114.776.250,00 |
| 1        | RSO1.2              | FESR   | Meno sviluppate      | 017. Soluzioni TIC, servizi elettronici, applicazioni per l'amministrazione conformemente ai criteri di riduzione delle emissioni di gas a effetto serra o di efficienza energetica   | 53.069.750,00  |
| 1        | RSO1.2              | FESR   | Meno sviluppate      | 018. Applicazioni e servizi e informatici per le competenze digitali e l'inclusione digitale  | 4.900.000,00   |
| 1        | RSO1.2              | FESR   | Meno sviluppate      | 036. TIC: altri tipi di infrastrutture TIC (compresi risorse/impianti informatici di grandi dimensioni, centri di dati, sensori e altri dispositivi wireless)   | 7.000.000,00   |
| 1        | RSO1.2              | FESR   | Meno sviluppate      | 059. Misure di adattamento ai cambiamenti climatici e prevenzione e gestione dei rischi connessi al clima: incendi (comprese le azioni di sensibilizzazione, la protezione civile, i sistemi e le infrastrutture di gestione delle catastrofi e gli approcci basati sugli ecosistemi) | 7.000.000,00   |
| 1        | RSO1.2              | FESR   | Meno sviluppate      | 165. Protezione, sviluppo e promozione dei beni turistici pubblici e dei servizi turistici  | 5.950.000,00   |
| 1        | RSO1.2              | FESR   | Meno sviluppate      | 166. Protezione, sviluppo e promozione del patrimonio culturale e dei servizi culturali   | 5.950.000,00   |
| 1        | RSO1.2              | Totale |                      |   | 202.846.000,00 |

Tabella 5: dimensione 2 - forma di finanziamento

| Priorità | Obiettivo specifico | Fondo  | Categoria di regione | Codice          | Importo (EUR)  |
|----------|---------------------|--------|----------------------|-----------------|----------------|
| 1        | RSO1.2              | FESR   | Meno sviluppate      | 01. Sovvenzione | 202.846.000,00 |
| 1        | RSO1.2              | Totale |                      |                 | 202.846.000,00 |

Tabella 6: dimensione 3 - meccanismo di erogazione territoriale e approccio territoriale

| Priorità | Obiettivo specifico | Fondo  | Categoria di regione | Codice  | Importo (EUR)  |
|----------|---------------------|--------|----------------------|---|----------------|
| 1        | RSO1.2              | FESR   | Meno sviluppate      | 33. Altri approcci - Nessun orientamento territoriale | 202.846.000,00 |
| 1        | RSO1.2              | Totale |                      |   | 202.846.000,00 |

Tabella 7: dimensione 6 - tematiche secondarie FSE+

| Priorità | Obiettivo specifico | Fondo | Categoria di regione | Codice | Importo (EUR) |
|----------|---------------------|-------|----------------------|--------|---------------|
|          |                     |       |                      |        |               |

Tabella 8: dimensione 7 - dimensione della parità di genere del FSE+\*, del FESR, del Fondo di coesione e del JTF

| Priorità | Obiettivo specifico | Fondo  | Categoria di regione | Codice                     | Importo (EUR)  |
|----------|---------------------|--------|----------------------|----------------------------|----------------|
| 1        | RSO1.2              | FESR   | Meno sviluppate      | 02. Integrazione di genere | 10.142.300,00  |
| 1        | RSO1.2              | FESR   | Meno sviluppate      | 03. Neutralità di genere   | 192.703.700,00 |
| 1        | RSO1.2              | Totale |                      |                            | 202.846.000,00 |

\*In linea di principio, un contributo del 40 % a titolo del FSE+ è destinato al tracciamento in materia di parità di genere. Si applica il 100 % quando lo Stato membro sceglie di valersi dell'articolo 6 del FSE+

2.1.1.1. Obiettivo specifico: RSO1.3. Rafforzare la crescita sostenibile e la competitività delle PMI e la creazione di posti di lavoro nelle PMI, anche grazie agli investimenti produttivi (FESR)

2.1.1.1.1. Interventi dei fondi

Riferimento: articolo 22, paragrafo 3, lettera d), punti i), iii), iv), v) vi) e vii), del CPR

Tipi di azioni correlate - articolo 22, paragrafo 3, lettera d), punto i), del CPR e articolo 6, del regolamento FSE+

#### ***Azione 1.3.1 - Misure a sostegno della competitività, innovazione e internazionalizzazione delle imprese***

L'azione mira a rafforzare la capacità competitiva delle imprese, in particolare le PMI, a sostenere la diffusione dell'innovazione, anche al fine di un più rapido recupero dell'impatto negativo della pandemia, mediante risorse supplementari (aiuti diretti e/o strumenti finanziari (SF)) per investimenti in macchinari, impianti e beni intangibili e/o accompagnamento dei processi di riorganizzazione e ristrutturazione aziendale nonché sostegno a programmi di investimento produttivi strategici ed innovativi realizzati da una o più imprese (anche attraverso reti di imprese).

L'azione potrà prevedere, tra l'altro:

1. sviluppo delle attività delle imprese, attraverso il sostegno alla competitività, all'innovazione produttiva e all'internazionalizzazione;
2. accesso a servizi avanzati, per processi di innovazione organizzativa, marketing, interazione con il consumatore, lo sviluppo di soluzioni tecnologiche altamente innovative e specializzate, etc.;
3. accesso al credito finalizzato alla riduzione del credit crunch (stimolando gli impieghi bancari e potenziando ulteriori canali di finanziamento, rafforzando la garanzia pubblica, l'equity, il venture capital, etc., nonché l'uso di Confidi e fondi rotativi);
4. progetti di industrializzazione, in continuità con l'azione a.1, finalizzati alla realizzazione di produzioni di elevato livello qualitativo e tecnologico riqualificando settori maturi rispetto ai mercati emergenti e adattando le imprese ai cambiamenti.

#### ***Azione 1.3.2 - Promuovere nuove opportunità di mercato, anche in chiave di sostenibilità e innovazione***

Obiettivo è il rilancio e la riqualificazione delle attività industriali verso un paradigma di produzione sostenibile e innovativa, anche promuovendo la nascita di nuove imprese. L'azione ricomprende interventi per il potenziamento e ammodernamento delle strutture aziendali, nonché per l'acquisizione di servizi per il cambiamento organizzativo e gestionale, anche in sinergia con l'azione 1.4.1 nonché dell'FSE Plus. Tra le principali direttrici di intervento di sostegno:

1. alla riqualificazione degli schemi produttivi e organizzativi, da un approccio tradizionale ad uno innovativo;
2. alla transizione verde del settore manifatturiero, attraverso aiuti agli investimenti per la riduzione degli impatti ambientali dei sistemi produttivi;
3. a processi di aggregazione e integrazione tra imprese incentrati nella riduzione delle emissioni di carbonio e/o valorizzazione di produzioni complesse di filiera sia verticale che orizzontale e qualificazione di sottosistemi di fornitura trasversali (esempio produzione di materiali avanzati);
4. agli investimenti in innovazione incrementale.

Ove possibile, si farà ricorso a strumenti finanziari (SF), che diano alle imprese anche forme di finanziamento alternative al sistema bancario assistite anche da garanzia pubblica e sovvenzioni.

***Azione 1.3.3 - Sostenere l'attivazione di un processo di trasformazione digitale, lo sviluppo e la diffusione dell'Information and Communications Technology (ICT) di frontiera***

Le attività, in continuità con quanto realizzato con l'obiettivo specifico a1, sono finalizzate a promuovere la competitività della PMI attraverso l'evoluzione delle industrie tradizionali in industrie emergenti - "Industria X.0" e modello della "Fabbrica Intelligente" nonché attraverso la digitalizzazione dei processi produttivi e con l'introduzione di pratiche e tecnologie digitali. A titolo esemplificativo, l'azione sostiene investimenti produttivi finalizzati allo sviluppo della fabbrica intelligente, o "smart factory", al fine di creare capacità di produzione flessibile e auto-adattativa, l'advanced robotics, la manifattura additiva, l'augmented reality e la cyber security nei processi produttivi.

Per la realizzazione di tali investimenti si potrà fare ricorso a strumenti finanziari (SF) che diano alle imprese anche forme di finanziamento alternative al sistema bancario assistite anche da garanzia pubblica e sovvenzioni.

***Azione 1.3.4 - Supporto alla nascita di nuove imprese e all'avvio di attività imprenditoriali***

L'Azione promuove interventi per la creazione e l'insediamento sul territorio regionale di nuove, attraverso incentivi diretti e/o l'attivazione di Strumenti Finanziari, sotto forma di equity e/o quasi equity, micro-finanza e garanzie, valorizzando le competenze digitali, lo stimolo della crescita professionale e l'autoimprenditorialità anche in sinergia con l'azione 1.4.1. Si sosterrà l'acquisizione di servizi avanzati da parte di nuove imprese, in particolare quelli prestati da Università e Organismi di ricerca, nonché per la trasformazione di nuove idee in prodotti e servizi sostenibili dal punto di vista commerciale e ambientale.

Le tipologie di azione sono state valutate come compatibili con il principio DNSH nell'ambito del Rapporto Ambientale del PR coerentemente con gli orientamenti tecnici RRF-DNSH.

I principali gruppi di destinatari - articolo 22, paragrafo 3, lettera d), punto iii), del CPR:

Pubbliche Amministrazioni (e suoi Enti strumentali ed *in house*); MPMI; nuove imprese.

Nel caso di attivazione di SF: Gestori di SF.

Azioni a tutela dell'uguaglianza, dell'inclusione e della non discriminazione - articolo 22, paragrafo 3, lettera d), punto iv), del CPR e articolo 6 del regolamento FSE+

Tutte le azioni comprese all'interno dell'obiettivo specifico contribuiranno alla tutela dell'uguaglianza, dell'inclusione e della non discriminazione attraverso la definizione nei criteri di selezione delle operazioni di premialità per i progetti che garantiscono la parità tra uomini e donne (per esempio per i progetti presentati da imprese/start-up innovative con una rilevanza della componente femminile e giovanile in termini di partecipazione societaria e/o finanziaria) e la tutela dell'inclusione e della non discriminazione prevedendo, per esempio, delle premialità per i progetti che favoriscano l'accessibilità alle persone con disabilità.

Nell'ambito delle azioni volte all'internazionalizzazione delle imprese saranno favoriti quegli interventi di sensibilizzazione e promozione delle imprese femminili per la gestione di reti di distribuzioni estere e rafforzamento dei prodotti sui mercati internazionali. Per il sostegno al settore culturale e turistico saranno favorite le iniziative che mirano ad una migliore fruibilità dei beni anche in chiave family friendly.

Indicazione dei territori specifici cui è diretta l'azione, compreso l'utilizzo previsto degli strumenti territoriali - articolo 22, paragrafo 3, lettera d), punto v), del CPR

L'azione sarà sviluppata sull'intero territorio regionale.

Le azioni interregionali, transfrontaliere e transnazionali - articolo 22, paragrafo 3, lettera d), punto vi), del CPR

Il PR intende avvalersi della possibilità di promuovere la creazione di partenariati per svolgere attività di cooperazione interregionale o transnazionale con beneficiari situati in altri Stati Membri dell'UE o al di fuori del territorio dell'UE, al fine di portare valore aggiunto al perseguimento dei propri obiettivi.

Tali azioni saranno finalizzate ad incentivare la centralità del territorio campano nel Mediterraneo, per i settori specifici di interesse del Programma, anche favorendo la capitalizzazione dei risultati dei progetti finanziati dai Programmi dell'Obiettivo Cooperazione Territoriale Europea (CTE), nonché dello Strumento Europeo di Vicinato (ENI) 2014-2020 per i quali la Campania è territorio eleggibile.

Nell'ambito dell'OS a.3 le azioni di cooperazione saranno finalizzate al rafforzamento della competitività, innovazione, sostenibilità e resilienza del sistema produttivo regionale, coinvolgendo sia imprese che Amministrazioni, CCIA, Associazioni di categoria, incubatori, etc. e potranno focalizzarsi sullo scambio di buone pratiche, esperienze, la creazione di reti e piattaforme di collaborazione, lo sviluppo di azioni congiunte o di progetti pilota.

I partner saranno individuati principalmente nelle Regioni con le quali esistono o sono in fase di rafforzamento consolidate esperienze di cooperazione all'interno delle attività delle reti e/o di progetti europei su tematiche specifiche.

Si intende favorire anche la creazione di partenariati europei per la partecipazione a bandi di rilievo internazionale, in particolare su Horizon Europe, Digital Europe, InvestEU o parallelamente sperimentare il meccanismo innovativo del Seal of Excellence, fornendo opportunità di finanziamento a progetti interregionali candidati e non finanziati.

Le azioni di cooperazione saranno incentrate sia in paesi UE che extra UE e potranno essere indirizzate per fornire un contributo effettivo all'Iniziativa WESTMED, tenendo conto in particolare delle Priorità 3 Ricerca e innovazione strategica, 4 Sviluppo di cluster marittimi e 5 Sviluppo e circolazione delle competenze.

L'utilizzo previsto degli strumenti finanziari - articolo 22, paragrafo 3, lettera d), punto vii), del CPR

Sulla base delle conclusioni della VEXA ex Art. 58(3) RDC, potranno essere istituiti Strumenti Finanziari rivolti a PMI, piccole imprese a media capitalizzazione e nelle imprese a media capitalizzazione in conformità con le disposizioni di cui all'Art. 5 par. 2 lett. c) del Reg. 1058/2021. Il sostegno potrà essere fornito ai destinatari finali nelle forme di equity, quasi-equity, prestiti e garanzie, anche sulla base di una combinazione di tali forme. Le precedenti forme di finanziamento potranno essere combinate, se del caso, anche con un sostegno sotto forma di sovvenzioni.

#### 2.1.1.1.2. Indicatori

Riferimento: articolo 22, paragrafo 3, lettera d), punto ii), del CPR; articolo 8 del regolamento FESR e FC

Tabella 2: indicatori di output

| Priorità | Obiettivo specifico | Fondo | Categoria di regione | ID    | Indicatore  | Unità di misura | Target intermedio (2024) | Target finale (2029) |
|----------|---------------------|-------|----------------------|-------|---|-----------------|--------------------------|----------------------|
| 1        | RSO1.3              | FESR  | Meno sviluppate      | RCO01 | Imprese sostenute (di cui: micro, piccole, medie, grandi) | imprese         | 21,00                    | 400,00               |
| 1        | RSO1.3              | FESR  | Meno sviluppate      | RCO02 | Imprese sostenute mediante sovvenzioni                    | imprese         | 10,00                    | 200,00               |
| 1        | RSO1.3              | FESR  | Meno sviluppate      | RCO03 | Imprese sostenute mediante strumenti finanziari           | imprese         | 11,00                    | 200,00               |

Riferimento: articolo 22, paragrafo 3, lettera d), punto ii), del CPR

Tabella 3: indicatori di risultato

| Priorità | Obiettivo specifico | Fondo | Categoria di regione | ID    | Indicatore   | Unità di misura | Valore di base o di riferimento | Anno di riferimento | Target finale (2029) | Fonte dei dati                    | Osservazioni |
|----------|---------------------|-------|----------------------|-------|--|-----------------|---------------------------------|---------------------|----------------------|-----------------------------------|--------------|
| 1        | RSO1.3              | FESR  | Meno sviluppate      | RCR01 | Posti di lavoro creati presso i soggetti beneficiari di un sostegno                            | ETP annui       | 0,00                            | 2022                | 130,00               | Sistema di Monitoraggio Regionale |              |
| 1        | RSO1.3              | FESR  | Meno sviluppate      | RCR02 | Investimenti privati abbinati al sostegno pubblico (di cui: sovvenzioni, strumenti finanziari) | In euro         | 0,00                            | 2022                | 192.750.331,43       | Sistema di Monitoraggio Regionale |              |
| 1        | RSO1.3              | FESR  | Meno sviluppate      | RCR03 | Piccole e medie imprese (PMI) che introducono innovazioni a livello di prodotti o di processi  | imprese         | 0,00                            | 2022                | 382,00               | Sistema di Monitoraggio Regionale |              |
| 1        | RSO1.3              | FESR  | Meno sviluppate      | RCR04 | PMI che introducono innovazioni a livello di organizzazione o di marketing                     | imprese         | 0,00                            | 2022                | 40,00                | Sistema di Monitoraggio Regionale |              |
| 1        | RSO1.3              | FESR  | Meno sviluppate      | RCR13 | Imprese che raggiungono un'alta intensità digitale   | imprese         | 0,00                            | 2022                | 23,00                | Sistema di Monitoraggio Regionale |              |
| 1        | RSO1.3              | FESR  | Meno sviluppate      | RCR17 | Nuove imprese ancora presenti sul mercato  | imprese         | 0,00                            | 2022                | 26,00                | Sistema di Monitoraggio Regionale |              |
| 1        | RSO1.3              | FESR  | Meno sviluppate      | RCR18 | PMI che ricorrono a servizi di incubazione dopo la creazione degli stessi                      | imprese/anno    | 0,00                            | 2022                | 14,00                | Sistema di Monitoraggio Regionale |              |

#### 2.1.1.1.3. Ripartizione indicativa delle risorse (UE) programmate per tipo di intervento

Riferimento: articolo 22, paragrafo 3, lettera d), punto viii), del CPR

Tabella 4: dimensione 1 - settore di intervento

| Priorità | Obiettivo specifico | Fondo | Categoria di regione | Codice   | Importo (EUR) |
|----------|---------------------|-------|----------------------|--|---------------|
| 1        | RSO1.3              | FESR  | Meno sviluppate      | 013. Digitalizzazione delle PMI (compreso il commercio elettronico, l'e-business e i processi aziendali in rete, i poli di innovazione digitale, i laboratori viventi, gli imprenditori del web, le start-up nel settore delle TIC e il B2B) | 23.166.780,00 |
| 1        | RSO1.3              | FESR  | Meno                 | 020. Infrastrutture commerciali per le PMI (compresi i parchi e i siti industriali)  | 9.829.412,00  |

|   |        |        |                 |  |                |
|---|--------|--------|-----------------|--|----------------|
|   |        |        | sviluppate      |  |                |
| 1 | RSO1.3 | FESR   | Meno sviluppate | 021. Sviluppo dell'attività delle PMI e internazionalizzazione, compresi gli investimenti produttivi   | 157.611.765,00 |
| 1 | RSO1.3 | FESR   | Meno sviluppate | 023. Sviluppo delle competenze per la specializzazione intelligente, la transizione industriale, l'imprenditorialità e l'adattabilità delle imprese ai cambiamenti | 25.031.972,00  |
| 1 | RSO1.3 | FESR   | Meno sviluppate | 024. Servizi avanzati di sostegno alle PMI e a gruppi di PMI (compresi i servizi di gestione, marketing e progettazione)   | 43.693.726,00  |
| 1 | RSO1.3 | FESR   | Meno sviluppate | 025. Incubazione, sostegno a spin off, spin out e start-up   | 10.516.809,00  |
| 1 | RSO1.3 | FESR   | Meno sviluppate | 075. Sostegno ai processi di produzione rispettosi dell'ambiente e all'efficienza delle risorse nelle PMI  | 10.000.000,00  |
| 1 | RSO1.3 | Totale |                 |  | 279.850.464,00 |

Tabella 5: dimensione 2 - forma di finanziamento

| Priorità | Obiettivo specifico | Fondo  | Categoria di regione | Codice   | Importo (EUR)  |
|----------|---------------------|--------|----------------------|--|----------------|
| 1        | RSO1.3              | FESR   | Meno sviluppate      | 01. Sovvenzione  | 134.925.232,00 |
| 1        | RSO1.3              | FESR   | Meno sviluppate      | 02. Sostegno mediante strumenti finanziari: azionario o quasi-azionario                                      | 13.992.523,00  |
| 1        | RSO1.3              | FESR   | Meno sviluppate      | 03. Sostegno mediante strumenti finanziari: prestito   | 50.970.093,00  |
| 1        | RSO1.3              | FESR   | Meno sviluppate      | 04. Sostegno mediante strumenti finanziari: garanzia   | 64.962.616,00  |
| 1        | RSO1.3              | FESR   | Meno sviluppate      | 05. Sostegno mediante strumenti finanziari: sovvenzioni nell'ambito di un'operazione di strumenti finanziari | 15.000.000,00  |
| 1        | RSO1.3              | Totale |                      |  | 279.850.464,00 |

Tabella 6: dimensione 3 - meccanismo di erogazione territoriale e approccio territoriale

| Priorità | Obiettivo specifico | Fondo  | Categoria di regione | Codice  | Importo (EUR)  |
|----------|---------------------|--------|----------------------|---|----------------|
| 1        | RSO1.3              | FESR   | Meno sviluppate      | 33. Altri approcci - Nessun orientamento territoriale | 279.850.464,00 |
| 1        | RSO1.3              | Totale |                      |   | 279.850.464,00 |

Tabella 7: dimensione 6 - tematiche secondarie FSE+

| Priorità | Obiettivo specifico | Fondo | Categoria di regione | Codice | Importo (EUR) |
|----------|---------------------|-------|----------------------|--------|---------------|
|----------|---------------------|-------|----------------------|--------|---------------|

Tabella 8: dimensione 7 - dimensione della parità di genere del FSE+\*, del FESR, del Fondo di coesione e del JTF

| Priorità | Obiettivo specifico | Fondo  | Categoria di regione | Codice                     | Importo (EUR)  |
|----------|---------------------|--------|----------------------|----------------------------|----------------|
| 1        | RSO1.3              | FESR   | Meno sviluppate      | 02. Integrazione di genere | 13.992.523,00  |
| 1        | RSO1.3              | FESR   | Meno sviluppate      | 03. Neutralità di genere   | 265.857.941,00 |
| 1        | RSO1.3              | Totale |                      |                            | 279.850.464,00 |

\*In linea di principio, un contributo del 40 % a titolo del FSE+ è destinato al tracciamento in materia di parità di genere. Si applica il 100 % quando lo Stato membro sceglie di valersi dell'articolo 6 del FSE+

2.1.1.1. Obiettivo specifico: RSO1.4. Sviluppare le competenze per la specializzazione intelligente, la transizione industriale e l'imprenditorialità (FESR)

2.1.1.1.1. Interventi dei fondi

Riferimento: articolo 22, paragrafo 3, lettera d), punti i), iii), iv), v) vi) e vii), del CPR

Tipi di azioni correlate - articolo 22, paragrafo 3, lettera d), punto i), del CPR e articolo 6, del regolamento FSE+

#### ***1.4.1 – Sviluppare le competenze per la specializzazione intelligente, la transizione industriale e l'imprenditorialità.***

L'azione intende favorire la transizione del sistema produttivo regionale verso la smart e green economy, anche in sinergia con quanto previsto in OP4, sviluppando e rafforzando le competenze del capitale umano per permettere l'integrazione delle tecnologie innovative volte anche a consolidare modelli di produzione e di consumo sostenibili.

L'obiettivo è assicurare l'ottimale funzionamento delle politiche e degli investimenti per l'innovazione e la competitività, mediante interventi sinergici e complementari, finalizzati a supportare le imprese nella formazione di competenze per la transizione industriale, in chiave di specializzazione intelligente. L'azione agirà in modo sinergico con il FSE+ e si potranno prevedere interventi integrati.

Le finalità dell'azione saranno perseguite anche attraverso:

1. iniziative per **accompagnare e supportare le PMI nei processi di sviluppo e gestione dell'innovazione con particolare attenzione alla formazione e alla riqualificazione del capitale umano** per rispondere alla crescente complessità dei mercati e perseguire obiettivi di specializzazione tecnologica aziendale;
2. azioni che, sulla base dell'analisi dei fabbisogni delle imprese, siano volte a **superare il miss match tra la domanda e l'offerta di competenze**, per affrontare le sfide della transizione digitale e sostenibile, incluso lo sviluppo di competenze in ambito blue e green economy;
3. azioni di **valorizzazione di competenze nuove e distintive** per gli istituti di istruzione superiore e di ricerca per aumentare la redditività commerciale e la rilevanza per il mercato dei progetti di ricerca, nonché le loro capacità di partecipare ai processi di innovazione e ai fabbisogni tecnologici specifici delle PMI.

Le tipologie di azione sono state valutate come compatibili con il principio DNSH nell'ambito del Rapporto Ambientale del PR coerentemente con gli orientamenti tecnici RRF-DNSH.

I principali gruppi di destinatari - articolo 22, paragrafo 3, lettera d), punto iii), del CPR:

Pubbliche Amministrazioni (e suoi Enti strumentali ed *in house*); Organismi di Ricerca; PMI.

Azioni a tutela dell'uguaglianza, dell'inclusione e della non discriminazione - articolo 22, paragrafo 3, lettera d), punto iv), del CPR e articolo 6 del regolamento FSE+

Le azioni in cui è declinato l'obiettivo specifico sono volte al coinvolgimento di ricercatori e specifiche figure professionali rispettando i principi dell'uguaglianza, dell'inclusione e della non discriminazione. L'OS, in coerenza con la strategia UE per l'occupazione femminile, intende sostenere interventi in grado di promuovere le pari opportunità per le donne in campo lavorativo e di sostenere soluzioni per un migliore equilibrio tra il lavoro e gli altri ambiti di vita. Pertanto, attraverso la definizione dei criteri di selezione delle operazioni saranno previsti requisiti di premialità per i progetti che favoriscono la parità tra uomini e donne (per esempio per i progetti che garantiscano una buona percentuale di partecipazione femminile alle attività di formazione) e la tutela dell'inclusione e della non discriminazione (per esempio per i progetti che favoriscono la partecipazione di persone con disabilità a tutte o alcune delle attività formative).

Indicazione dei territori specifici cui è diretta l'azione, compreso l'utilizzo previsto degli strumenti territoriali - articolo 22, paragrafo 3, lettera d), punto v), del CPR

L'azione sarà sviluppata sull'intero territorio regionale.

Le azioni interregionali, transfrontaliere e transnazionali - articolo 22, paragrafo 3, lettera d), punto vi), del CPR

Il PR intende avvalersi della possibilità di promuovere la creazione di partenariati per svolgere attività di cooperazione interregionale o transnazionale con beneficiari situati in altri Stati Membri dell'UE o al di fuori del territorio dell'UE, al fine di portare valore aggiunto al perseguimento dei propri obiettivi.

Tali azioni saranno finalizzate ad incentivare la centralità del territorio campano nel Mediterraneo, per i settori specifici di interesse del Programma, anche favorendo la capitalizzazione dei risultati dei progetti finanziati dai Programmi dell'Obiettivo Cooperazione Territoriale Europea (CTE), nonché dello Strumento Europeo di Vicinato (ENI) 2014-2020 per i quali la Campania è territorio eleggibile.

Nell'ambito dell'OS a.4 le azioni di cooperazione saranno finalizzate allo sviluppo di competenze nei settori di riferimento della RIS3 e per la transizione verde e digitale, favorendo la diffusione di modelli innovativi di formazione e apprendistato, lo scambio internazionale di studenti e docenti, il riconoscimento reciproco delle competenze e potranno focalizzarsi sullo scambio di buone pratiche, esperienze, la creazione di reti e piattaforme di collaborazione, lo sviluppo di azioni congiunte o di progetti pilota.

Potranno essere finanziate azioni di cooperazione negli ambiti tematici della RIS3 regionale o comunque funzionali a garantire la buona governance della sua attuazione.

I partner saranno individuati principalmente nelle Regioni con le quali esistono o sono in fase di rafforzamento consolidate esperienze di cooperazione all'interno delle attività delle reti e/o di progetti europei su tematiche specifiche (ad es. Iniziativa Vanguard e Piattaforme RIS3).

Si intende favorire anche la creazione di partenariati europei per la partecipazione a bandi di rilievo internazionale, in particolare su Horizon Europe o parallelamente sperimentare il meccanismo innovativo del Seal of Excellence, fornendo opportunità di finanziamento a progetti interregionali candidati e non finanziati.

Le azioni di cooperazione saranno incentrate sia in paesi UE che extra UE e potranno essere indirizzate per fornire un contributo effettivo all'Iniziativa WESTMED, tenendo conto in particolare della Priorità 5 Sviluppo e circolazione delle competenze.

L'utilizzo previsto degli strumenti finanziari - articolo 22, paragrafo 3, lettera d), punto vii), del CPR

Non si prevede l'utilizzo di SF

#### 2.1.1.1.2. Indicatori

Riferimento: articolo 22, paragrafo 3, lettera d), punto ii), del CPR; articolo 8 del regolamento FESR e FC

Tabella 2: indicatori di output

| Priorità | Obiettivo specifico | Fondo | Categoria di regione | ID     | Indicatore  | Unità di misura | Target intermedio (2024) | Target finale (2029) |
|----------|---------------------|-------|----------------------|--------|---|-----------------|--------------------------|----------------------|
| 1        | RSO1.4              | FESR  | Meno sviluppate      | RCO101 | PMI che investono nelle competenze per la specializzazione intelligente, la transizione industriale e l'imprenditorialità | imprese         | 0,00                     | 50,00                |

Riferimento: articolo 22, paragrafo 3, lettera d), punto ii), del CPR

Tabella 3: indicatori di risultato

| Priorità | Obiettivo specifico | Fondo | Categoria di regione | ID    | Indicatore   | Unità di misura | Valore di base o di riferimento | Anno di riferimento | Target finale (2029) | Fonte dei dati          | Osservazioni |
|----------|---------------------|-------|----------------------|-------|--|-----------------|---------------------------------|---------------------|----------------------|-------------------------|--------------|
| 1        | RSO1.4              | FESR  | Meno sviluppate      | RCR98 | Personale delle PMI che completa una formazione relativa alle competenze per la specializzazione | partecipanti    | 0,00                            | 2022                | 45,00                | Sistema di Monitoraggio |              |

|  |  |  |  |  |   |  |  |  |  |           |  |
|--|--|--|--|--|---|--|--|--|--|-----------|--|
|  |  |  |  |  | intelligente, la transizione industriale e l'imprenditorialità (per tipo di competenze: tecniche, di gestione, imprenditoriali, verdi, altro) |  |  |  |  | Regionale |  |
|--|--|--|--|--|---|--|--|--|--|-----------|--|

### 2.1.1.1.3. Ripartizione indicativa delle risorse (UE) programmate per tipo di intervento

Riferimento: articolo 22, paragrafo 3, lettera d), punto viii), del CPR

Tabella 4: dimensione 1 - settore di intervento

| Priorità | Obiettivo specifico | Fondo  | Categoria di regione | Codice   | Importo (EUR) |
|----------|---------------------|--------|----------------------|--|---------------|
| 1        | RSO1.4              | FESR   | Meno sviluppate      | 023. Sviluppo delle competenze per la specializzazione intelligente, la transizione industriale, l'imprenditorialità e l'adattabilità delle imprese ai cambiamenti | 5.300.000,00  |
| 1        | RSO1.4              | FESR   | Meno sviluppate      | 145. Sostegno allo sviluppo di competenze digitali   | 3.400.000,00  |
| 1        | RSO1.4              | FESR   | Meno sviluppate      | 146. Sostegno per l'adattamento al cambiamento da parte di lavoratori, imprese e imprenditori  | 5.300.000,00  |
| 1        | RSO1.4              | Totale |                      |  | 14.000.000,00 |

Tabella 5: dimensione 2 - forma di finanziamento

| Priorità | Obiettivo specifico | Fondo  | Categoria di regione | Codice          | Importo (EUR) |
|----------|---------------------|--------|----------------------|-----------------|---------------|
| 1        | RSO1.4              | FESR   | Meno sviluppate      | 01. Sovvenzione | 14.000.000,00 |
| 1        | RSO1.4              | Totale |                      |                 | 14.000.000,00 |

Tabella 6: dimensione 3 - meccanismo di erogazione territoriale e approccio territoriale

| Priorità | Obiettivo specifico | Fondo  | Categoria di regione | Codice  | Importo (EUR) |
|----------|---------------------|--------|----------------------|---|---------------|
| 1        | RSO1.4              | FESR   | Meno sviluppate      | 33. Altri approcci - Nessun orientamento territoriale | 14.000.000,00 |
| 1        | RSO1.4              | Totale |                      |   | 14.000.000,00 |

Tabella 7: dimensione 6 - tematiche secondarie FSE+

| Priorità | Obiettivo specifico | Fondo | Categoria di regione | Codice | Importo (EUR) |
|----------|---------------------|-------|----------------------|--------|---------------|
|----------|---------------------|-------|----------------------|--------|---------------|

Tabella 8: dimensione 7 - dimensione della parità di genere del FSE+\*, del FESR, del Fondo di coesione e del JTF

| Priorità | Obiettivo specifico | Fondo  | Categoria di regione | Codice                     | Importo (EUR) |
|----------|---------------------|--------|----------------------|----------------------------|---------------|
| 1        | RSO1.4              | FESR   | Meno sviluppate      | 02. Integrazione di genere | 700.000,00    |
| 1        | RSO1.4              | FESR   | Meno sviluppate      | 03. Neutralità di genere   | 13.300.000,00 |
| 1        | RSO1.4              | Totale |                      |                            | 14.000.000,00 |

\*In linea di principio, un contributo del 40 % a titolo del FSE+ è destinato al tracciamento in materia di parità di genere. Si applica il 100 % quando lo Stato membro sceglie di valersi dell'articolo 6 del FSE+

## 2.1.1. Priorità: 2. ENERGIA, AMBIENTE E SOSTENIBILITÀ

### 2.1.1.1. Obiettivo specifico: RSO2.1. Promuovere l'efficienza energetica e ridurre le emissioni di gas a effetto serra (FESR)

#### 2.1.1.1.1. Interventi dei fondi

Riferimento: articolo 22, paragrafo 3, lettera d), punti i), iii), iv), v) vi) e vii), del CPR

Tipi di azioni correlate - articolo 22, paragrafo 3, lettera d), punto i), del CPR e articolo 6, del regolamento FSE+

#### ***Azione 2.1.1 - Riqualificazione ecologica dei processi di produzione e miglioramento della sostenibilità energetica di imprese***

L'azione è finalizzata alla promozione di efficientamento, sostenibilità e risparmio energetico delle imprese, conseguendo, per gli interventi riferiti alla quota parte relativa al pertinente settore di intervento (cfr. Allegato 1 RCD) in media, una riduzione di almeno il 30% delle emissioni dirette e indirette di gas a effetto serra in coerenza con criteri di sostegno agli obiettivi di contrasto ai cambiamenti climatici, indicati nei pertinenti settori di intervento riportati in allegato 1 del RDC, attraverso la riqualificazione energetica degli impianti e delle strutture produttive. Tra gli altri, saranno finanziati:

1. efficientamento energetico delle strutture (involucro, illuminazione etc.), introduzione di dispositivi e tecnologie ad elevato rendimento energetico e/o per l'abbattimento delle emissioni di gas climalteranti nei cicli produttivi, sistemi domotici di telecontrollo, anche associati ad interventi finalizzati alla sostenibilità del conto energetico (ad esempio sistemi di razionalizzazione dei consumi, produzione da FER per autoconsumo);
2. efficientamento energetico e riduzione di gas climalteranti delle imprese operanti nei servizi pubblici essenziali o di pubblica utilità quali il ciclo integrato dei rifiuti e delle acque (i.a. mediante gestione con inverter di dispositivi elettromeccanici propri dell'impiantistica depurativa e degli acquedotti).

Per la realizzazione di tali investimenti si potrà fare ricorso a sovvenzioni, a strumenti finanziari (SF) e/o ad opzioni miste. Ferma restando la priorità assegnata alle PMI, sarà, inoltre, possibile, esclusivamente attraverso SF, il sostegno a imprese diverse da PMI a carattere fortemente energivoro, anche in ragione del contributo al conseguimento degli obiettivi di riduzione delle emissioni.

#### ***Azione 2.1.2 – Efficientamento energetico del patrimonio pubblico***

Gli interventi sono finalizzati alla riduzione dei consumi negli edifici e nelle strutture pubbliche, conseguendo, per la quota parte relativa al pertinente settore di intervento (cfr. Allegato 1 RCD) una riduzione media di almeno il 30% delle emissioni dirette e indirette di gas a effetto serra, e potranno prevedere, tra l'altro, in maniera integrata con progetti più ampi di efficientamento energetico, anche l'installazione di sistemi intelligenti di telecontrollo, regolazione, gestione, monitoraggio e ottimizzazione delle performances e dei consumi energetici. L'azione potrà sostenere interventi finalizzati all'efficientamento energetico del patrimonio edilizio pubblico, con priorità per edifici fortemente energivori e/o laddove destinati a gruppi in condizioni di disagio socio-economico, nonché del patrimonio ERP anche in sinergia con le azioni messe in campo nell'ambito dell'OP4. Inoltre, potranno essere attivati interventi congiunti con adeguamento e messa in sicurezza sismica (Os-b4).

Si prevedono ad esempio interventi:

1. infrastrutturali e/o di ammodernamento impiantistico di edifici ed impianti pubblici finalizzati all'efficientamento energetico delle strutture o dei consumi (sull'involucro edilizio, isolamento termico, sostituzione degli infissi, sostituzione impianti di raffreddamento/riscaldamento con tecnologie rinnovabili e degli impianti di illuminazione), integrazione di sistemi di controllo automatico e razionalizzazione dei consumi delle infrastrutture, anche in accompagnamento a interventi di miglioramento e/o adeguamento sismico (Os-b4);
2. interventi necessari per migliorare l'efficienza energetica, dando priorità alle tipologie di edifici maggiormente energivori e con maggiore potenziale di risparmio energetico in rapporto all'investimento necessario, per massimizzare il risparmio energetico complessivo;
3. interventi per il miglioramento dell'illuminazione in aree specifiche, anche mediante soluzioni smart e multifunzionali attraverso strumenti finanziari o modelli di business innovativi;
4. interventi sugli edifici pubblici, compresa l'edilizia pubblica abitativa, finalizzati alla installazione di sistemi di produzione FER da destinare all'autoconsumo associati a interventi di efficientamento energetico.

### ***2.1.3 – Miglioramento della performance energetiche del patrimonio edilizio scolastico e sanitario.***

L'azione è finalizzata alla promozione di interventi di miglioramento delle performance energetiche del patrimonio di edilizia scolastica e sanitaria, che presentano livelli energivori particolarmente elevati, anche al fine di conseguire, per la quota parte relativa al pertinente settore di intervento (cfr. Allegato 1 RCD) una riduzione media di almeno il 30% delle emissioni dirette e indirette di gas a effetto serra. Tali interventi saranno, laddove necessario, combinati con interventi di adeguamento/miglioramento dei livelli di sicurezza sismica – nonché di riduzione della vulnerabilità al rischio vulcanico, in complementarità con quanto previsto in Os-b4. Laddove necessario, sarà inoltre possibile intervenire mediante micro-interventi per l'efficientamento delle infrastrutture pertinenti a tali edifici (i.a. palestre, mense, etc.).

L'obiettivo di un miglioramento della classificazione energetica del patrimonio di edilizia scolastica e sanitaria, mediante interventi atti a migliorare la resa energetica degli edifici, tra cui:

1. miglioramento della coibentazione dell'involucro degli edifici;
2. integrati con bonifica degli immobili, con particolare riferimento a quelli in cui è stata censita la presenza di amianto;
3. impianti di cogenerazione ad alto rendimento o di impianti ad energie rinnovabili;
4. miglioramento della qualità e dell'efficienza delle reti di illuminazione, mediante sistemi più efficienti e utilizzo di tecnologie avanzate.

Tale azione contribuirà, nel complesso, al programma di interventi in complementarità e sinergia con l'OP4, nonché con il PNRR, evitando sovrapposizioni.

Le azioni del presente Os saranno sviluppate in coerenza con i piani per la qualità dell'aria, nonché con il PNCA.

Ai fini della realizzazione degli interventi previsti nel presente Os, potranno essere, inoltre, finanziate analisi di audit energetico.

Le tipologie di azione sono state valutate come compatibili con il principio DNSH nell'ambito del Rapporto Ambientale del PR coerentemente con gli orientamenti tecnici RRF-DNSH.

I principali gruppi di destinatari - articolo 22, paragrafo 3, lettera d), punto iii), del CPR:

Pubbliche Amministrazioni (e suoi Enti strumentali ed *in house*); PMI, Imprese (ex Art. 5 par. 2 lett. B) del Reg. 1058/2021); Istituti scolastici; ESCO  
Nel caso di attivazione di SF: Gestori di SF.

Azioni a tutela dell'uguaglianza, dell'inclusione e della non discriminazione - articolo 22, paragrafo 3, lettera d), punto iv), del CPR e articolo 6 del regolamento FSE+

Le azioni comprese all'interno di questo obiettivo specifico non contribuiscono direttamente alla salvaguardia della parità, dell'inclusione e della non discriminazione. La promozione dell'efficienza energetica, la riqualificazione ecologica dei processi di produzione e dello sviluppo di sistemi efficienti di gestione dell'energia può costituire un volano di sviluppo locale combinando, in un mix ottimale, disponibilità di risorse naturali, tecnologie e lavoro. Il tema delle pari opportunità si ricollega, in tale ambito, allo sviluppo e alle opportunità di lavoro che saranno promosse nel settore, con particolare riferimento ai profili tecnici, dirigenziali e organizzativi (es. energy manager) molto richiesti in quest'ambito, e alla necessità di scongiurare il perpetuare di disparità di genere, e favorire un'apertura equa del settore a uomini e donne. Di conseguenza è opportuno promuovere azioni specifiche a sostegno dei profili femminili già disponibili o a figure che potenzialmente vogliono intraprendere una attività/carriera nel settore. Inoltre, il contenimento dei consumi nell'ambito dell'edilizia residenziale pubblica consente di contrastare la povertà energetica garantendo la piena inclusione e la non discriminazione.

Indicazione dei territori specifici cui è diretta l'azione, compreso l'utilizzo previsto degli strumenti territoriali - articolo 22, paragrafo 3, lettera d), punto v), del CPR

L'azione sarà sviluppata sull'intero territorio regionale.

Le azioni interregionali, transfrontaliere e transnazionali - articolo 22, paragrafo 3, lettera d), punto vi), del CPR

In ragione delle scelte e delle priorità individuate nel presente Os, nonché della natura stessa degli interventi da realizzare, la Regione Campania non ritiene

che in fase attuativa saranno attivate azioni di cooperazione e/o partenariati interregionali, transfrontalieri o transnazionali.

L'utilizzo previsto degli strumenti finanziari - articolo 22, paragrafo 3, lettera d), punto vii), del CPR

Sulla base delle conclusioni della VEXA ex Art. 58(3) RDC, potranno essere istituiti Strumenti Finanziari rivolti alle PMI nonché ad imprese diverse da PMI in conformità con le disposizioni di cui all'Art. 5 par. 2 lett. b) del Reg. 1058/2021. Il sostegno potrà essere fornito ai destinatari finali nelle forme di prestiti e garanzie o sulla base di una combinazione di tali forme. Le precedenti forme di finanziamento potranno essere combinate, per le PMI e se del caso, anche con sostegni sotto forma di sovvenzioni.

#### 2.1.1.1.2. Indicatori

Riferimento: articolo 22, paragrafo 3, lettera d), punto ii), del CPR; articolo 8 del regolamento FESR e FC

Tabella 2: indicatori di output

| Priorità | Obiettivo specifico | Fondo | Categoria di regione | ID    | Indicatore   | Unità di misura | Target intermedio (2024) | Target finale (2029) |
|----------|---------------------|-------|----------------------|-------|--|-----------------|--------------------------|----------------------|
| 2        | RSO2.1              | FESR  | Meno sviluppate      | RCO01 | Imprese sostenute (di cui: micro, piccole, medie, grandi)                                | imprese         | 3,00                     | 60,00                |
| 2        | RSO2.1              | FESR  | Meno sviluppate      | RCO02 | Imprese sostenute mediante sovvenzioni   | imprese         | 1,00                     | 30,00                |
| 2        | RSO2.1              | FESR  | Meno sviluppate      | RCO03 | Imprese sostenute mediante strumenti finanziari  | imprese         | 2,00                     | 30,00                |
| 2        | RSO2.1              | FESR  | Meno sviluppate      | RCO18 | Abitazioni con una prestazione energetica migliorata                                     | abitazioni      | 18,00                    | 180,00               |
| 2        | RSO2.1              | FESR  | Meno sviluppate      | RCO19 | Edifici pubblici con una prestazione energetica migliorata                               | metri quadrati  | 7.952,00                 | 164.446,00           |
| 2        | RSO2.1              | FESR  | Meno sviluppate      | RCO22 | Capacità supplementare di produzione di energia rinnovabile (di cui: elettrica, termica) | MW              | 3,00                     | 60,00                |

Riferimento: articolo 22, paragrafo 3, lettera d), punto ii), del CPR

Tabella 3: indicatori di risultato

| Priorità | Obiettivo specifico | Fondo | Categoria di regione | ID    | Indicatore   | Unità di misura            | Valore di base o di riferimento | Anno di riferimento | Target finale (2029) | Fonte dei dati                    | Osservazioni |
|----------|---------------------|-------|----------------------|-------|--|----------------------------|---------------------------------|---------------------|----------------------|-----------------------------------|--------------|
| 2        | RSO2.1              | FESR  | Meno sviluppate      | RCR26 | Consumo annuo di energia primaria (di cui: abitazioni, edifici pubblici, imprese, altro) | MWh/anno                   | 34.560,00                       | 2022                | 28.471,93            | Sistema di Monitoraggio Regionale |              |
| 2        | RSO2.1              | FESR  | Meno sviluppate      | RCR29 | Emissioni stimate di gas a effetto serra   | tonnellate di CO2 eq./anno | 7.041,46                        | 2022                | 2.112,44             | Sistema di monitoraggio regionale |              |
| 2        | RSO2.1              | FESR  | Meno sviluppate      | RCR31 | Totale dell'energia rinnovabile prodotta (di cui: elettrica, termica)                    | MWh/anno                   | 0,00                            | 2022                | 10,00                | Sistema di Monitoraggio Regionale |              |

#### 2.1.1.1.3. Ripartizione indicativa delle risorse (UE) programmate per tipo di intervento

Riferimento: articolo 22, paragrafo 3, lettera d), punto viii), del CPR

Tabella 4: dimensione 1 - settore di intervento

| Priorità | Obiettivo specifico | Fondo  | Categoria di regione | Codice   | Importo (EUR)  |
|----------|---------------------|--------|----------------------|--|----------------|
| 2        | RSO2.1              | FESR   | Meno sviluppate      | 040. Efficienza energetica e progetti dimostrativi nelle PMI o nelle grandi imprese e misure di sostegno conformemente ai criteri di efficienza energetica   | 31.875.684,00  |
| 2        | RSO2.1              | FESR   | Meno sviluppate      | 041. Rinnovo della dotazione di alloggi sul piano dell'efficienza energetica, progetti dimostrativi e misure di sostegno   | 15.196.990,00  |
| 2        | RSO2.1              | FESR   | Meno sviluppate      | 044. Rinnovo di infrastrutture pubbliche sul piano dell'efficienza energetica e misure relative all'efficienza energetica per tali infrastrutture, progetti dimostrativi e misure di sostegno      | 59.098.440,00  |
| 2        | RSO2.1              | FESR   | Meno sviluppate      | 045. Rinnovo della dotazione di alloggi sul piano dell'efficienza energetica, progetti dimostrativi e misure di sostegno conformemente ai criteri di efficienza energetica                         | 49.518.523,00  |
| 2        | RSO2.1              | FESR   | Meno sviluppate      | 046. Sostegno alle entità che forniscono servizi che contribuiscono all'economia a basse emissioni di carbonio e alla resilienza ai cambiamenti climatici, comprese le misure di sensibilizzazione | 31.875.684,00  |
| 2        | RSO2.1              | Totale |                      |  | 187.565.321,00 |

Tabella 5: dimensione 2 - forma di finanziamento

| Priorità | Obiettivo specifico | Fondo  | Categoria di regione | Codice   | Importo (EUR)  |
|----------|---------------------|--------|----------------------|--|----------------|
| 2        | RSO2.1              | FESR   | Meno sviluppate      | 01. Sovvenzione  | 140.689.637,00 |
| 2        | RSO2.1              | FESR   | Meno sviluppate      | 03. Sostegno mediante strumenti finanziari: prestito   | 15.937.842,00  |
| 2        | RSO2.1              | FESR   | Meno sviluppate      | 04. Sostegno mediante strumenti finanziari: garanzia   | 15.937.842,00  |
| 2        | RSO2.1              | FESR   | Meno sviluppate      | 05. Sostegno mediante strumenti finanziari: sovvenzioni nell'ambito di un'operazione di strumenti finanziari | 15.000.000,00  |
| 2        | RSO2.1              | Totale |                      |  | 187.565.321,00 |

Tabella 6: dimensione 3 - meccanismo di erogazione territoriale e approccio territoriale

| Priorità | Obiettivo specifico | Fondo  | Categoria di regione | Codice  | Importo (EUR)  |
|----------|---------------------|--------|----------------------|---|----------------|
| 2        | RSO2.1              | FESR   | Meno sviluppate      | 33. Altri approcci - Nessun orientamento territoriale | 187.565.321,00 |
| 2        | RSO2.1              | Totale |                      |   | 187.565.321,00 |

Tabella 7: dimensione 6 - tematiche secondarie FSE+

| Priorità | Obiettivo specifico | Fondo | Categoria di regione | Codice | Importo (EUR) |
|----------|---------------------|-------|----------------------|--------|---------------|
|          |                     |       |                      |        |               |

Tabella 8: dimensione 7 - dimensione della parità di genere del FSE+\*, del FESR, del Fondo di coesione e del JTF

| Priorità | Obiettivo specifico | Fondo  | Categoria di regione | Codice                     | Importo (EUR)  |
|----------|---------------------|--------|----------------------|----------------------------|----------------|
| 2        | RSO2.1              | FESR   | Meno sviluppate      | 02. Integrazione di genere | 9.378.266,00   |
| 2        | RSO2.1              | FESR   | Meno sviluppate      | 03. Neutralità di genere   | 178.187.055,00 |
| 2        | RSO2.1              | Totale |                      |                            | 187.565.321,00 |

\*In linea di principio, un contributo del 40 % a titolo del FSE+ è destinato al tracciamento in materia di parità di genere. Si applica il 100 % quando lo Stato membro sceglie di valersi dell'articolo 6 del FSE+

2.1.1.1. Obiettivo specifico: RSO2.2. Promuovere le energie rinnovabili in conformità della direttiva (UE) 2018/2001[1] sull'energia da fonti rinnovabili, compresi i criteri di sostenibilità ivi stabiliti (FESR)

2.1.1.1.1. Interventi dei fondi

Riferimento: articolo 22, paragrafo 3, lettera d), punti i), iii), iv), v) vi) e vii), del CPR

Tipi di azioni correlate - articolo 22, paragrafo 3, lettera d), punto i), del CPR e articolo 6, del regolamento FSE+

### **2.2.1 – Sostegno alla produzione energetica da fonti rinnovabili**

L'azione di sostegno alle fonti rinnovabili – anche in linea con quanto previsto nell'accordo di partenariato – dovrà prevedere, in via prioritaria, interventi per promuovere l'autoconsumo termico ed elettrico di comunità energetiche favorendo l'accumulo. Tali interventi saranno anche ad integrazione degli interventi di efficientamento energetico. Si incentiveranno le comunità energetiche promosse da Comuni e/o agglomerati produttivi, per i benefici ambientali, economici e sociali attesi a livello locale. Gli interventi promuovono l'autoconsumo dell'energia rinnovabile e l'immagazzinamento dell'energia prodotta al fine di aumentare l'efficienza energetica e di combattere la povertà energetica attraverso la riduzione dei consumi e delle tariffe di fornitura. Laddove necessario, saranno possibili anche interventi – di carattere limitato e minoritario - per il rafforzamento delle reti di distribuzione, strettamente funzionali all'intervento principale di produzione energetica. L'azione agirà in complementarità con gli interventi previsti dal PN Ricerca, innovazione e competitività per la transizione verde e digitale, sia relativamente alla componente “reti di distribuzione”, che ai progetti di autoproduzione e consumo.

L'azione sarà sviluppata in coerenza con i piani per la qualità dell'aria, nonché con il Piano Nazionale Controllo dell'Inquinamento Atmosferico (PNCIA).

Le tipologie di azione sono state valutate come compatibili con il principio DNSH nell'ambito del Rapporto Ambientale del PR coerentemente con gli orientamenti tecnici RRF-DNSH.

I principali gruppi di destinatari - articolo 22, paragrafo 3, lettera d), punto iii), del CPR:

Pubbliche Amministrazioni (e suoi Enti strumentali ed *in house*); Comunità energetiche

Nel caso di attivazione di SF: Gestori di SF.

Azioni a tutela dell'uguaglianza, dell'inclusione e della non discriminazione - articolo 22, paragrafo 3, lettera d), punto iv), del CPR e articolo 6 del regolamento FSE+

Le azioni comprese all'interno di questo obiettivo specifico non contribuiscono direttamente alla salvaguardia della parità, dell'inclusione e della non discriminazione. Tuttavia, nell'assegnazione dei contributi, tali principi saranno richiamati affinché nella fase realizzativa non sia prevista alcuna discriminazione nel contesto in cui intervengono.

Indicazione dei territori specifici cui è diretta l'azione, compreso l'utilizzo previsto degli strumenti territoriali - articolo 22, paragrafo 3, lettera d), punto v), del CPR

L'azione sarà sviluppata sull'intero territorio regionale.

Le azioni interregionali, transfrontaliere e transnazionali - articolo 22, paragrafo 3, lettera d), punto vi), del CPR

In ragione delle scelte e delle priorità individuate nel presente Os, nonché della natura stessa degli interventi da realizzare, la Regione Campania non ritiene che in fase attuativa saranno attivate azioni di cooperazione e/o partenariati interregionali, transfrontalieri o transnazionali.

L'utilizzo previsto degli strumenti finanziari - articolo 22, paragrafo 3, lettera d), punto vii), del CPR

Non si prevede l'utilizzo di SF

#### 2.1.1.1.2. Indicatori

Riferimento: articolo 22, paragrafo 3, lettera d), punto ii), del CPR; articolo 8 del regolamento FESR e FC

Tabella 2: indicatori di output

| Priorità | Obiettivo specifico | Fondo | Categoria di regione | ID    | Indicatore  | Unità di misura | Target intermedio (2024) | Target finale (2029) |
|----------|---------------------|-------|----------------------|-------|---|-----------------|--------------------------|----------------------|
| 2        | RSO2.2              | FESR  | Meno sviluppate      | RCO22 | Capacità supplementare di produzione di energia rinnovabile | MW              | 2,00                     | 30,00                |

|   |        |      |                 |       |   |                                 |  |      |       |
|---|--------|------|-----------------|-------|---|---------------------------------|--|------|-------|
|   |        |      |                 |       | (di cui: elettrica, termica)              |                                 |  |      |       |
| 2 | RSO2.2 | FESR | Meno sviluppate | RCO97 | Comunità di energia rinnovabile sostenute | comunità di energia rinnovabile |  | 2,00 | 45,00 |

Riferimento: articolo 22, paragrafo 3, lettera d), punto ii), del CPR

Tabella 3: indicatori di risultato

| Priorità | Obiettivo specifico | Fondo | Categoria di regione | ID    | Indicatore  | Unità di misura | Valore di base o di riferimento | Anno di riferimento | Target finale (2029) | Fonte dei dati                    | Osservazioni |
|----------|---------------------|-------|----------------------|-------|---|-----------------|---------------------------------|---------------------|----------------------|-----------------------------------|--------------|
| 2        | RSO2.2              | FESR  | Meno sviluppate      | RCR31 | Totale dell'energia rinnovabile prodotta (di cui: elettrica, termica) | MWh/anno        | 0,00                            | 2022                | 5,00                 | Sistema di Monitoraggio Regionale |              |

#### 2.1.1.1.3. Ripartizione indicativa delle risorse (UE) programmate per tipo di intervento

Riferimento: articolo 22, paragrafo 3, lettera d), punto viii), del CPR

Tabella 4: dimensione 1 - settore di intervento

| Priorità | Obiettivo specifico | Fondo  | Categoria di regione | Codice                           | Importo (EUR) |
|----------|---------------------|--------|----------------------|----------------------------------|---------------|
| 2        | RSO2.2              | FESR   | Meno sviluppate      | 048. Energia rinnovabile: solare | 31.476.967,00 |
| 2        | RSO2.2              | Totale |                      |                                  | 31.476.967,00 |

Tabella 5: dimensione 2 - forma di finanziamento

| Priorità | Obiettivo specifico | Fondo  | Categoria di regione | Codice          | Importo (EUR) |
|----------|---------------------|--------|----------------------|-----------------|---------------|
| 2        | RSO2.2              | FESR   | Meno sviluppate      | 01. Sovvenzione | 31.476.967,00 |
| 2        | RSO2.2              | Totale |                      |                 | 31.476.967,00 |

Tabella 6: dimensione 3 - meccanismo di erogazione territoriale e approccio territoriale

| Priorità | Obiettivo specifico | Fondo | Categoria di regione | Codice | Importo (EUR) |
|----------|---------------------|-------|----------------------|--------|---------------|
|----------|---------------------|-------|----------------------|--------|---------------|

|   |        |        |                 |   |               |
|---|--------|--------|-----------------|---|---------------|
| 2 | RSO2.2 | FESR   | Meno sviluppate | 33. Altri approcci - Nessun orientamento territoriale | 31.476.967,00 |
| 2 | RSO2.2 | Totale |                 |   | 31.476.967,00 |

Tabella 7: dimensione 6 - tematiche secondarie FSE+

| Priorità | Obiettivo specifico | Fondo | Categoria di regione | Codice | Importo (EUR) |
|----------|---------------------|-------|----------------------|--------|---------------|
|----------|---------------------|-------|----------------------|--------|---------------|

Tabella 8: dimensione 7 - dimensione della parità di genere del FSE+\*, del FESR, del Fondo di coesione e del JTF

| Priorità | Obiettivo specifico | Fondo  | Categoria di regione | Codice                   | Importo (EUR) |
|----------|---------------------|--------|----------------------|--------------------------|---------------|
| 2        | RSO2.2              | FESR   | Meno sviluppate      | 03. Neutralità di genere | 31.476.967,00 |
| 2        | RSO2.2              | Totale |                      |                          | 31.476.967,00 |

\*In linea di principio, un contributo del 40 % a titolo del FSE+ è destinato al tracciamento in materia di parità di genere. Si applica il 100 % quando lo Stato membro sceglie di valersi dell'articolo 6 del FSE+

2.1.1.1. Obiettivo specifico: RSO2.4. Promuovere l'adattamento ai cambiamenti climatici, la prevenzione dei rischi di catastrofe e la resilienza, prendendo in considerazione approcci ecosistemici (FESR)

2.1.1.1.1. Interventi dei fondi

Riferimento: articolo 22, paragrafo 3, lettera d), punti i), iii), iv), v) vi) e vii), del CPR

Tipi di azioni correlate - articolo 22, paragrafo 3, lettera d), punto i), del CPR e articolo 6, del regolamento FSE+

#### ***Azione 2.4.1 - Migliorare la capacità di risposta agli effetti del cambiamento climatico e ai rischi di carattere naturale e antropico***

Si intende rafforzare la pianificazione di emergenza multirischio, la resilienza alle catastrofi e l'adattamento al cambiamento climatico, lo sviluppo di modelli previsionali e sistemi di monitoraggio e allarme, anche potenziando quelli esistenti. Si prevedono, tra l'altro:

- aggiornamenti dei piani di protezione civile,
- potenziamento della colonna mobile,
- presidi territoriali,
- fornitura di mezzi speciali per soccorso pubblico e difesa civile
- nuovi o aggiornati sistemi di monitoraggio e di allarme,
- esercitazioni ed altre attività addestrative per la gestione ed il superamento delle emergenze.

In coerenza col Sendai Framework 2015-30 e con la Strategia nazionale per la riduzione dei rischi, si sostengono, fra gli altri, investimenti finalizzati a ridurre l'impatto dei fattori di rischio, a rafforzare la governance e le competenze territoriali, a migliorare i sistemi di monitoraggio e di allertamento, in coerenza con UCPM.

#### ***2.4.2 - Promuovere un'impostazione sistemica e precauzionale migliorando la resilienza ai rischi non connessi al clima***

Obiettivo sono misure di prevenzione e gestione dei rischi non connessi al clima – tra cui sismico e vulcanico – in linea con la pianificazione di settore e con interventi finalizzati al miglioramento dei livelli di sicurezza del patrimonio edilizio pubblico (anche procedendo a demolizioni e ricostruzioni, ove ragioni di sicurezza, efficacia ed efficienza lo rendano conveniente) e al monitoraggio e controllo del territorio, anche complementari a interventi di efficientamento energetico (Os-b1), nonché attraverso esercizi di simulazione per il caso di evacuazione.

L'azione potrà prevedere anche la valutazione della sicurezza di edifici in classe d'uso III e IV, ex punto 8, NTC 2018. Sarà inoltre possibile intervenire sulle infrastrutture di rilevanza strategica e sui centri operativi di protezione civile, procedendo anche a demolizioni e ricostruzioni, ove ragioni di sicurezza pubblica, efficacia e di efficienza lo rendano conveniente.

#### ***2.4.3 - Promuovere un'impostazione sistemica e precauzionale migliorando la resilienza attraverso interventi mirati a ridurre il livello di esposizione ai rischi connessi al clima***

Obiettivo è ridurre il livello di esposizione al rischio idrogeologico connesso al clima e alla geomorfologia dei luoghi, migliorandone la resilienza e privilegiando, laddove possibile, soluzioni nature-based.

Tra gli altri, si prevedono interventi per la:

1. mitigazione del rischio idrogeologico (stabilizzazione dei versanti, sistemazione fluviale, salvaguardia delle coste alte e basse)
2. salvaguardia nelle aree antropizzate strutturate nelle aree retrodunali
3. monitoraggio e controllo del territorio e delle risorse naturali
4. ripristino e recupero delle dinamiche idro-morfologiche
5. manutenzione e programmazione di difesa fluviale su reticoli idrografici, al fine di ridurre il livello di esposizione ai rischi connessi al clima
6. contrasto all'instabilità dei versanti e all'erosione costiera
7. riduzione del rischio di incendi, anche mediante prevenzione e gestione attiva del territorio
8. realizzazione, gestione e potenziamento delle infrastrutture verdi e dei servizi ecosistemici offerti dalla Rete Natura 2000 funzionali alla riduzione dei rischi connessi ai cambiamenti climatici.

Tali interventi potranno essere sviluppati anche in complementarità con il Feasr. Saranno valorizzate, inoltre, le iniziative progettuali di tutela ambientale fondate su strumenti partecipativi (i.a. Contratti di Fiume).

#### ***2.4.4 Adeguamento e messa in sicurezza sismica del patrimonio edilizio scolastico e sanitario***

L'azione promuove interventi di adeguamento e messa in sicurezza sismica del patrimonio edilizio scolastico e sanitario regionale, anche procedendo a demolizioni e ricostruzioni, ove ragioni di sicurezza, efficacia ed efficienza lo rendano conveniente. Tali interventi potranno essere accompagnati e integrati in complementarità sia con l'azione 2.1.3, relativa all'efficientamento energetico, nonché con l'azione 2.2.1 relativa alle energie rinnovabili. In aggiunta agli edifici pubblici individuati saranno possibili micro-interventi di messa in sicurezza su infrastrutture pertinenziali (i.a. palestre, mense, etc.). L'azione potrà avvalersi dei risultati della mappatura del territorio, nonché delle valutazioni della sicurezza di edifici in classe d'uso III e IV, ex punto 8, NTC 2018, ai fini della individuazione delle priorità di intervento.

#### ***2.4.5 - Protezione dai rischi e recupero del patrimonio culturale***

In coerenza con quanto previsto a livello nazionale e in sinergia con le azioni previste nell'ambito dell'OP4 e nell'OP1, il sostegno di tale azione è finalizzato alla protezione dai rischi connessi al clima e non connessi al clima del patrimonio culturale. A titolo esemplificativo potranno essere sostenuti interventi di prevenzione e messa in sicurezza del patrimonio regionale (architettonico, archeologico, storico-artistico, archivistico-bibliografico e delle infrastrutture di pregio storico dello spettacolo), prioritariamente per edifici a più elevata vulnerabilità e connessi a rischi naturali (idrogeologico e sismico). Potranno essere

sostenuti interventi integrati, che includano azioni di efficientamento energetico (di peso finanziario minoritario). L'azione sarà svolta in complementarità con il PN-Cultura, che interviene sul patrimonio di rilevanza nazionale.

Le tipologie di azione sono state valutate come compatibili con il principio DNSH nell'ambito del Rapporto Ambientale del PR coerentemente con gli orientamenti tecnici RRF-DNSH.

I principali gruppi di destinatari - articolo 22, paragrafo 3, lettera d), punto iii), del CPR:

Pubbliche Amministrazioni (e suoi Enti strumentali ed *in house*); Consorzi di Bonifica, Comunità Montane, Protezione civile.

Azioni a tutela dell'uguaglianza, dell'inclusione e della non discriminazione - articolo 22, paragrafo 3, lettera d), punto iv), del CPR e articolo 6 del regolamento FSE+

Le azioni comprese all'interno di questo obiettivo specifico non contribuiscono direttamente alla salvaguardia della parità, dell'inclusione e della non discriminazione. Tuttavia, nell'assegnazione dei contributi, tali principi saranno richiamati affinché nella fase realizzativa non sia prevista alcuna discriminazione nel contesto in cui intervengono.

Indicazione dei territori specifici cui è diretta l'azione, compreso l'utilizzo previsto degli strumenti territoriali - articolo 22, paragrafo 3, lettera d), punto v), del CPR

L'azione sarà sviluppata sull'intero territorio regionale.

Le azioni interregionali, transfrontaliere e transnazionali - articolo 22, paragrafo 3, lettera d), punto vi), del CPR

In ragione delle scelte e delle priorità individuate nel presente Os, nonché della natura stessa degli interventi da realizzare, la Regione Campania non ritiene che in fase attuativa saranno attivate azioni di cooperazione e/o partenariati interregionali, transfrontalieri o transnazionali.

L'utilizzo previsto degli strumenti finanziari - articolo 22, paragrafo 3, lettera d), punto vii), del CPR

Non si prevede l'utilizzo di SF

#### 2.1.1.1.2. Indicatori

Riferimento: articolo 22, paragrafo 3, lettera d), punto ii), del CPR; articolo 8 del regolamento FESR e FC

Tabella 2: indicatori di output

| Priorità | Obiettivo specifico | Fondo | Categoria di regione | ID       | Indicatore  | Unità di misura            | Target intermedio (2024) | Target finale (2029) |
|----------|---------------------|-------|----------------------|----------|---|----------------------------|--------------------------|----------------------|
| 2        | RSO2.4              | FESR  | Meno sviluppate      | RCO24    | Investimenti in sistemi nuovi o aggiornati di monitoraggio, allarme e reazione in caso di catastrofi naturali   | In euro                    | 0,00                     | 10.000.000,00        |
| 2        | RSO2.4              | FESR  | Meno sviluppate      | RCO25    | Opere di protezione recentemente costruite o consolidate per fasce costiere, rive fluviali e lacustri contro le inondazioni   | km                         | 0,00                     | 34,00                |
| 2        | RSO2.4              | FESR  | Meno sviluppate      | RCO27    | Strategie nazionali e subnazionali per l'adattamento ai cambiamenti climatici   | strategie                  | 0,00                     | 3,00                 |
| 2        | RSO2.4              | FESR  | Meno sviluppate      | RCO28    | Area oggetto di misure di protezione contro gli incendi boschivi  | ettari                     | 0,00                     | 14.994,00            |
| 2        | RSO2.4              | FESR  | Meno sviluppate      | RCO77    | Numero dei siti culturali e turistici beneficiari di un sostegno  | siti culturali e turistici | 2,00                     | 14,00                |
| 2        | RSO2.4              | FESR  | Meno sviluppate      | RCO106   | Opere di protezione recentemente costruite o consolidate contro le frane  | ettari                     | 0,00                     | 1.037,00             |
| 2        | RSO2.4              | FESR  | Meno sviluppate      | RCO122   | Investimenti in sistemi nuovi o aggiornati di monitoraggio, allarme e reazione alle catastrofi causate da rischi naturali non connessi al clima e da attività umane | In euro                    | 0,00                     | 60.422.142,86        |
| 2        | RSO2.4              | FESR  | Meno                 | ISO2_3IT | Edifici strategici migliorati o adeguati dal punto di vista sismico   | Numero di                  | 0,00                     | 57,00                |

|  |  |  |            |  |  |  |  |         |  |  |
|--|--|--|------------|--|--|--|--|---------|--|--|
|  |  |  | sviluppate |  |  |  |  | edifici |  |  |
|--|--|--|------------|--|--|--|--|---------|--|--|

Riferimento: articolo 22, paragrafo 3, lettera d), punto ii), del CPR

Tabella 3: indicatori di risultato

| Priorità | Obiettivo specifico | Fondo | Categoria di regione | ID    | Indicatore   | Unità di misura | Valore di base o di riferimento | Anno di riferimento | Target finale (2029) | Fonte dei dati                 | Osservazioni |
|----------|---------------------|-------|----------------------|-------|--|-----------------|---------------------------------|---------------------|----------------------|--------------------------------|--------------|
| 2        | RSO2.4              | FESR  | Meno sviluppate      | RCR35 | Popolazione beneficiaria di misure di protezione contro le alluvioni   | persone         | 0,00                            | 2022                | 109.754,00           | Sistema Monitoraggio Regionale |              |
| 2        | RSO2.4              | FESR  | Meno sviluppate      | RCR36 | Popolazione beneficiaria di misure di protezione contro gli incendi boschivi   | persone         | 0,00                            | 2022                | 107.491,00           | Sistema Monitoraggio Regionale |              |
| 2        | RSO2.4              | FESR  | Meno sviluppate      | RCR37 | Popolazione che beneficia di misure di protezione contro le catastrofi naturali connesse al clima (diverse dalle inondazioni o dagli incendi boschivi) | persone         | 0,00                            | 2022                | 34.335.279,00        | Sistema Monitoraggio Regionale |              |
| 2        | RSO2.4              | FESR  | Meno sviluppate      | RCR77 | Visitatori dei siti culturali e turistici beneficiari di un sostegno   | visitatori/anno | 0,00                            | 2022                | 810.600,00           | Sistema Monitoraggio Regionale |              |
| 2        | RSO2.4              | FESR  | Meno sviluppate      | RCR96 | Popolazione che beneficia di misure di protezione contro rischi naturali non connessi al clima e rischi causati da attività umane                      | persone         | 0,00                            | 2022                | 906.650,00           | Sistema Monitoraggio Regionale |              |

#### 2.1.1.1.3. Ripartizione indicativa delle risorse (UE) programmate per tipo di intervento

Riferimento: articolo 22, paragrafo 3, lettera d), punto viii), del CPR

Tabella 4: dimensione 1 - settore di intervento

| Priorità | Obiettivo specifico | Fondo | Categoria di regione | Codice  | Importo (EUR) |
|----------|---------------------|-------|----------------------|---|---------------|
| 2        | RSO2.4              | FESR  | Meno sviluppate      | 017. Soluzioni TIC, servizi elettronici, applicazioni per l'amministrazione conformemente ai criteri di riduzione delle emissioni di gas a effetto serra o di efficienza energetica | 3.930.021,00  |

|   |        |        |                 |   |                |
|---|--------|--------|-----------------|---|----------------|
| 2 | RSO2.4 | FESR   | Meno sviluppate | 058. Misure di adattamento ai cambiamenti climatici e prevenzione e gestione dei rischi connessi al clima: inondazioni e frane (comprese le azioni di sensibilizzazione, la protezione civile, i sistemi e le infrastrutture di gestione delle catastrofi e gli approcci basati sugli ecosistemi)   | 242.913.683,00 |
| 2 | RSO2.4 | FESR   | Meno sviluppate | 059. Misure di adattamento ai cambiamenti climatici e prevenzione e gestione dei rischi connessi al clima: incendi (comprese le azioni di sensibilizzazione, la protezione civile, i sistemi e le infrastrutture di gestione delle catastrofi e gli approcci basati sugli ecosistemi)   | 209.716.576,00 |
| 2 | RSO2.4 | FESR   | Meno sviluppate | 060. Misure di adattamento ai cambiamenti climatici e prevenzione e gestione dei rischi connessi al clima: altri rischi, per esempio tempeste e siccità (comprese le azioni di sensibilizzazione, la protezione civile, i sistemi e le infrastrutture di gestione delle catastrofi e gli approcci basati sugli ecosistemi)                    | 9.008.276,00   |
| 2 | RSO2.4 | FESR   | Meno sviluppate | 061. Prevenzione e gestione dei rischi naturali non connessi al clima (come i terremoti) e dei rischi collegati alle attività umane (per esempio incidenti tecnologici), comprese le azioni di sensibilizzazione, la protezione civile, i sistemi e le infrastrutture per la gestione delle catastrofi e gli approcci basati sugli ecosistemi | 138.208.038,00 |
| 2 | RSO2.4 | FESR   | Meno sviluppate | 132. Dispositivi e forniture essenziali necessari per far fronte a situazioni di emergenza  | 1.634.943,00   |
| 2 | RSO2.4 | Totale |                 |   | 605.411.537,00 |

Tabella 5: dimensione 2 - forma di finanziamento

| Priorità | Obiettivo specifico | Fondo  | Categoria di regione | Codice          | Importo (EUR)  |
|----------|---------------------|--------|----------------------|-----------------|----------------|
| 2        | RSO2.4              | FESR   | Meno sviluppate      | 01. Sovvenzione | 605.411.537,00 |
| 2        | RSO2.4              | Totale |                      |                 | 605.411.537,00 |

Tabella 6: dimensione 3 - meccanismo di erogazione territoriale e approccio territoriale

| Priorità | Obiettivo specifico | Fondo  | Categoria di regione | Codice  | Importo (EUR)  |
|----------|---------------------|--------|----------------------|---|----------------|
| 2        | RSO2.4              | FESR   | Meno sviluppate      | 33. Altri approcci - Nessun orientamento territoriale | 605.411.537,00 |
| 2        | RSO2.4              | Totale |                      |   | 605.411.537,00 |

Tabella 7: dimensione 6 - tematiche secondarie FSE+

| Priorità | Obiettivo specifico | Fondo | Categoria di regione | Codice | Importo (EUR) |
|----------|---------------------|-------|----------------------|--------|---------------|
|----------|---------------------|-------|----------------------|--------|---------------|

Tabella 8: dimensione 7 - dimensione della parità di genere del FSE+\*, del FESR, del Fondo di coesione e del JTF

| Priorità | Obiettivo specifico | Fondo  | Categoria di regione | Codice                   | Importo (EUR)  |
|----------|---------------------|--------|----------------------|--------------------------|----------------|
| 2        | RSO2.4              | FESR   | Meno sviluppate      | 03. Neutralità di genere | 605.411.537,00 |
| 2        | RSO2.4              | Totale |                      |                          | 605.411.537,00 |

\*In linea di principio, un contributo del 40 % a titolo del FSE+ è destinato al tracciamento in materia di parità di genere. Si applica il 100 % quando lo Stato membro sceglie di valersi dell'articolo 6 del FSE+

2.1.1.1. Obiettivo specifico: RSO2.5. Promuovere l'accesso all'acqua e la sua gestione sostenibile (FESR)

2.1.1.1.1. Interventi dei fondi

Riferimento: articolo 22, paragrafo 3, lettera d), punti i), iii), iv), v) vi) e vii), del CPR

Tipi di azioni correlate - articolo 22, paragrafo 3, lettera d), punto i), del CPR e articolo 6, del regolamento FSE+

***Azione 2.5.1 - Promuovere l'accesso all'acqua, l'innovazione tecnologica e gestionale nell'ambito del ciclo integrato delle acque***

Tale azione si prefigge di promuovere l'accesso all'acqua; sostenere l'innovazione tecnologica e gestionale nell'ambito del ciclo integrato delle acque; garantire la manutenzione straordinaria, il completamento e l'efficientamento del sistema acquedottistico – con l'obiettivo prioritario di conseguire la totale autosufficienza regionale – e del sistema fognario-depurativo in continuità con quanto già fatto, al fine di massimizzare i risultati e di garantire il prosieguo delle attività avviate per il superamento delle storiche criticità – incluse le procedure di infrazione ancora in essere - in particolare nel settore delle risorse idriche, conseguendo, in modo più rapido ed efficace, gli obiettivi di normalizzazione imposti dalla normativa e dagli strumenti di pianificazione, nonché quelli ambientali e climatici; riqualificare gli agglomerati produttivi dal punto di vista ambientale. L'azione contribuisce al superamento delle infrazioni in materia di ciclo integrato delle acque, in particolare attraverso il finanziamento – in sinergia con altre fonti nazionali ed europee – del piano di interventi ad hoc previsti dal Piano d'ambito approvato dall'Ente Idrico Campania (EIC), con deliberazione n. 47 del 22/12/2021 (cfr. capitolo 3.2.2 *Interventi per il superamento delle procedure di infrazione*).

L'azione sostiene:

- interventi per il miglioramento, il potenziamento e l'efficientamento del servizio di distribuzione della risorsa idrica, anche mediante l'estensione delle reti alle utenze non ancora servite, la digitalizzazione e il controllo smart della rete, così da gestire, monitorare e ridurre le perdite di rete, nonché laddove necessario consentire la sostituzione delle reti esistenti caratterizzate da elevati livelli di perdite non risolvibili attraverso interventi di ordinaria manutenzione; interventi di captazione e adduzione della risorsa idrica solo ove adeguatamente giustificati o necessari a garantire l'accesso alla risorsa idrica, dando priorità a invasi in aree remote, nonché in complementarità con il PNRR. Gli interventi descritti sono coerenti con il Piano d'Ambito, pertanto l'Amministrazione terrà conto in termini di complementarità di quanto già finanziato con risorse REACT EU destinate ai gestori già assentiti del S.I.I e con risorse PNRR che si concentrano sulla grande adduzione di valenza strategica nazionale;
- interventi per la conservazione/preservazione della risorsa idrica, il miglioramento del livello di conoscenza sullo stato delle infrastrutture e della capacità di controllo e regolazione del funzionamento delle stesse anche attraverso la realizzazione del Sistema Informativo Territoriale per la rappresentazione georeferenziata del sistema e per la gestione in continuo delle informazioni; la distrettualizzazione delle reti, sia esistenti che realizzate ex novo, onde favorire una determinazione affidabile del bilancio idrico; la dotazione di dispositivi di controllo delle portate e dei consumi idrici; la dotazione di sistemi di protezione catodica;
- interventi per il potenziamento del servizio di raccolta e trattamento delle acque reflue, incluso il loro riutilizzo, mediante la realizzazione e/o il miglioramento di tratti fognari ed impianti di depurazione prioritariamente volti a superare le procedure di infrazione seguendo il relativo "action plan" in coerenza con il Piano d'Ambito; interventi per il miglioramento del servizio di raccolta e trattamento delle acque reflue urbane mediante l'adeguamento funzionale delle infrastrutture esistenti;

- interventi di depurazione e di riutilizzo della risorsa idrica non potabile che permettono l'abbassamento del consumo di acqua, anche in sinergia con quanto previsto nell'obiettivo specifico b1.

L'azione sarà sviluppata in coerenza con criteri di sostegno agli obiettivi di contrasto ai cambiamenti climatici, conseguendo, per gli interventi riferiti alla quota parte relativa al pertinente settore di intervento (cfr. Allegato 1 RCD) un consumo energetico medio ( $\leq 0,5$  kWh), un indice ILI ( $\leq 1.5$ ), la riduzione del consumo energetico medio di oltre il 20%, la diminuzione di perdita di oltre il 20%. O che il rinnovo del sistema completo per le acque reflue comporti una riduzione del consumo energetico medio di almeno il 10%.

***Azione 2.5.CB - Migliorare la governance e rafforzare la capacità amministrativa dei soggetti coinvolti nell'attuazione degli interventi del ciclo integrato delle acque***

L'azione – redatta in coerenza con il PRigA della Regione Campania – è finalizzata a offrire sostegno al miglioramento della governance e della capacità amministrativa dei soggetti coinvolti nelle politiche di promozione dell'accesso all'acqua, nonché di gestione ottimale del ciclo integrato delle acque, per favorire una migliore attuazione degli interventi e di conseguimento degli obiettivi, nonché un rafforzamento stabile – lungo l'intero ciclo di investimento – delle potenzialità e delle competenze. L'obiettivo è migliorare le competenze tecniche e di governance delle Amministrazioni responsabili della gestione e dell'attuazione degli interventi mediante sostegno tecnico-operativo per un migliore svolgimento dei compiti loro assegnati nell'ambito dell'obiettivo specifico. Tali obiettivi potranno essere conseguiti anche mediante azioni funzionali all'incremento delle capacità analitiche, normative, di realizzazione e di coordinamento proprie dei soggetti coinvolti, anche assicurando risorse umane e personale esperto.

Si interverrà sia sulle strutture regionali (compresi gli enti strumentali e le in-house), che sui soggetti attuatori. In particolare, anche in relazione alla tecnicità dell'attuazione, saranno potenziate le strutture mediante team di consulenti specialistici, adeguati ai diversi ambiti di intervento (tecnico/ingegneristico; economico-finanziario; giuridico-amministrativo). L'azione sarà finalizzata ad assicurare sostegno alla attuazione del Piano d'Ambito Regionale e alla predisposizione dei 6 Piani di Distretto; all'elaborazione e pianificazione di un programma degli interventi; alla predisposizione di strumenti di supporto ai gestori del servizio; all'aggiornamento delle schede di valutazione degli interventi; alla valutazione e l'approfondimento di specifiche tematiche e criticità da affrontare; all'identificazione del modello di gestione con il quale assicurare il servizio all'utenza. A questo fine si prevede:

- inserimento di risorse umane per la gestione delle attività di competenza dei Responsabili di Obiettivo (ROS) e dei Soggetti attuatori (Enti Strumentali);
- rafforzamento delle Competenze delle risorse umane coinvolte nell'attuazione;
- sostegno ai beneficiari/soggetti attuatori in fase di Progettazione (i.a. messa a disposizione della progettazione esecutiva; definizione e stipula degli Accordi Quadro di Progettazione), e fase di affidamento della esecuzione dei Progetti (indizione e gestione delle Gare, avvio e gestione delle procedure di affidamento).

Le tipologie di azione sono state valutate come compatibili con il principio DNSH nell'ambito del Rapporto Ambientale del PR coerentemente con gli orientamenti tecnici RRF-DNSH.

I principali gruppi di destinatari - articolo 22, paragrafo 3, lettera d), punto iii), del CPR:

Pubbliche Amministrazioni (e suoi Enti strumentali ed *in house*); Enti Locali; soggetti gestori e proprietari delle reti del servizio idrico integrato.

Azioni a tutela dell'uguaglianza, dell'inclusione e della non discriminazione - articolo 22, paragrafo 3, lettera d), punto iv), del CPR e articolo 6 del regolamento FSE+

Le azioni comprese all'interno di questo obiettivo specifico non contribuiscono direttamente alla salvaguardia della parità, dell'inclusione e della non discriminazione. Tuttavia, nell'assegnazione dei contributi, tali principi saranno richiamati affinché nella fase realizzativa non sia prevista alcuna discriminazione nel contesto in cui intervengono.

Indicazione dei territori specifici cui è diretta l'azione, compreso l'utilizzo previsto degli strumenti territoriali - articolo 22, paragrafo 3, lettera d), punto v), del CPR

L'azione sarà sviluppata sull'intero territorio regionale.

Le azioni interregionali, transfrontaliere e transnazionali - articolo 22, paragrafo 3, lettera d), punto vi), del CPR

In ragione delle scelte e delle priorità individuate nel presente Os, nonché della natura stessa degli interventi da realizzare, la Regione Campania non ritiene che in fase attuativa saranno attivate azioni di cooperazione e/o partenariati interregionali, transfrontalieri o transnazionali.

L'utilizzo previsto degli strumenti finanziari - articolo 22, paragrafo 3, lettera d), punto vii), del CPR

Non si prevede l'utilizzo di SF

### 2.1.1.1.2. Indicatori

Riferimento: articolo 22, paragrafo 3, lettera d), punto ii), del CPR; articolo 8 del regolamento FESR e FC

Tabella 2: indicatori di output

| Priorità | Obiettivo specifico | Fondo | Categoria di regione | ID         | Indicatore  | Unità di misura         | Target intermedio (2024) | Target finale (2029) |
|----------|---------------------|-------|----------------------|------------|---|-------------------------|--------------------------|----------------------|
| 2        | RSO2.5              | FESR  | Meno sviluppate      | RCO30      | Lunghezza delle condotte nuove o rinnovate per i sistemi di distribuzione pubblici di approvvigionamento idrico | km                      | 75,00                    | 1.500,00             |
| 2        | RSO2.5              | FESR  | Meno sviluppate      | RCO31      | Lunghezza delle condotte nuove o rinnovate per la rete pubblica di raccolta delle acque reflue                  | km                      | 29,00                    | 573,00               |
| 2        | RSO2.5              | FESR  | Meno sviluppate      | RCO32      | Nuove o maggiori capacità di trattamento delle acque reflue   | popolazione equivalente | 27.541,00                | 550.831,00           |
| 2        | RSO2.5              | FESR  | Meno sviluppate      | ISO_2CamCB | Numero unità amministrative supportate dall'azione di rafforzamento amministrativo                              | Numero                  | 0,00                     | 2,00                 |

Riferimento: articolo 22, paragrafo 3, lettera d), punto ii), del CPR

Tabella 3: indicatori di risultato

| Priorità | Obiettivo specifico | Fondo | Categoria di regione | ID    | Indicatore  | Unità di misura     | Valore di base o di riferimento | Anno di riferimento | Target finale (2029) | Fonte dei dati                    | Osservazioni |
|----------|---------------------|-------|----------------------|-------|---|---------------------|---------------------------------|---------------------|----------------------|-----------------------------------|--------------|
| 2        | RSO2.5              | FESR  | Meno sviluppate      | RCR41 | Popolazione allacciata a reti pubbliche di approvvigionamento idrico migliorate               | persone             | 0,00                            | 2022                | 346.420,00           | Sistema Monitoraggio Regionale    |              |
| 2        | RSO2.5              | FESR  | Meno sviluppate      | RCR42 | Popolazione allacciata a impianti pubblici almeno secondari di trattamento delle acque reflue | persone             | 0,00                            | 2022                | 16.456,00            | Sistema di monitoraggio regionale |              |
| 2        | RSO2.5              | FESR  | Meno sviluppate      | RCR43 | Perdite di acqua nei sistemi pubblici di distribuzione per l'approvvigionamento idrico        | metri cubi all'anno | 18.975.075,00                   | 2022                | 3.859.875,00         | Sistema di monitoraggio regionale |              |

2.1.1.1.3. Ripartizione indicativa delle risorse (UE) programmate per tipo di intervento

Riferimento: articolo 22, paragrafo 3, lettera d), punto viii), del CPR

Tabella 4: dimensione 1 - settore di intervento

| Priorità | Obiettivo specifico | Fondo  | Categoria di regione | Codice   | Importo (EUR)  |
|----------|---------------------|--------|----------------------|--|----------------|
| 2        | RSO2.5              | FESR   | Meno sviluppate      | 062. Fornitura di acqua per il consumo umano (infrastrutture di estrazione, trattamento, stoccaggio e distribuzione, misure di efficienza idrica, approvvigionamento di acqua potabile)  | 23.250.921,00  |
| 2        | RSO2.5              | FESR   | Meno sviluppate      | 063. Fornitura di acqua per il consumo umano (infrastrutture di estrazione, trattamento, stoccaggio e distribuzione, misure di efficienza idrica, approvvigionamento di acqua potabile) conformemente ai criteri di efficienza | 153.155.528,00 |
| 2        | RSO2.5              | FESR   | Meno sviluppate      | 064. Gestione delle risorse idriche e loro conservazione (compresa la gestione dei bacini idrografici, misure specifiche di adattamento ai cambiamenti climatici, riutilizzo, riduzione delle perdite)                         | 151.205.528,00 |
| 2        | RSO2.5              | FESR   | Meno sviluppate      | 065. Raccolta e trattamento delle acque reflue   | 27.000.921,00  |
| 2        | RSO2.5              | FESR   | Meno sviluppate      | 066. Raccolta e trattamento delle acque reflue conformemente ai criteri di efficienza energetica   | 199.405.528,00 |
| 2        | RSO2.5              | FESR   | Meno sviluppate      | 170. Sviluppo delle capacità delle autorità di programma e degli organismi coinvolti nell'attuazione dei fondi   | 3.600.755,00   |
| 2        | RSO2.5              | Totale |                      |  | 557.619.181,00 |

Tabella 5: dimensione 2 - forma di finanziamento

| Priorità | Obiettivo specifico | Fondo  | Categoria di regione | Codice          | Importo (EUR)  |
|----------|---------------------|--------|----------------------|-----------------|----------------|
| 2        | RSO2.5              | FESR   | Meno sviluppate      | 01. Sovvenzione | 557.619.181,00 |
| 2        | RSO2.5              | Totale |                      |                 | 557.619.181,00 |

Tabella 6: dimensione 3 - meccanismo di erogazione territoriale e approccio territoriale

| Priorità | Obiettivo specifico | Fondo | Categoria di regione | Codice  | Importo (EUR)  |
|----------|---------------------|-------|----------------------|---|----------------|
| 2        | RSO2.5              | FESR  | Meno sviluppate      | 33. Altri approcci - Nessun orientamento territoriale | 557.619.181,00 |

|   |        |        |  |  |                |
|---|--------|--------|--|--|----------------|
| 2 | RSO2.5 | Totale |  |  | 557.619.181,00 |
|---|--------|--------|--|--|----------------|

Tabella 7: dimensione 6 - tematiche secondarie FSE+

| Priorità | Obiettivo specifico | Fondo | Categoria di regione | Codice | Importo (EUR) |
|----------|---------------------|-------|----------------------|--------|---------------|
|----------|---------------------|-------|----------------------|--------|---------------|

Tabella 8: dimensione 7 - dimensione della parità di genere del FSE+\*, del FESR, del Fondo di coesione e del JTF

| Priorità | Obiettivo specifico | Fondo  | Categoria di regione | Codice                   | Importo (EUR)  |
|----------|---------------------|--------|----------------------|--------------------------|----------------|
| 2        | RSO2.5              | FESR   | Meno sviluppate      | 03. Neutralità di genere | 557.619.181,00 |
| 2        | RSO2.5              | Totale |                      |                          | 557.619.181,00 |

\*In linea di principio, un contributo del 40 % a titolo del FSE+ è destinato al tracciamento in materia di parità di genere. Si applica il 100 % quando lo Stato membro sceglie di valersi dell'articolo 6 del FSE+

2.1.1.1. Obiettivo specifico: RSO2.6. Promuovere la transizione verso un'economia circolare ed efficiente sotto il profilo delle risorse (FESR)

2.1.1.1.1. Interventi dei fondi

Riferimento: articolo 22, paragrafo 3, lettera d), punti i), iii), iv), v) vi) e vii), del CPR

Tipi di azioni correlate - articolo 22, paragrafo 3, lettera d), punto i), del CPR e articolo 6, del regolamento FSE+

***Azione 2.6.1 - Promuovere la transizione verso un'economia circolare e l'innovazione tecnologica e gestionale nell'ambito del ciclo integrato dei rifiuti***

Le strategie in materia di ambiente e sviluppo sostenibile saranno, anzitutto, definite in un ambito di forte continuità con quanto già fatto, al fine di massimizzare i risultati e di garantire il prosieguo delle attività avviate per il superamento delle storiche criticità. In via prioritaria saranno affrontate le procedure di infrazione ancora in essere, seguendo il relativo “action plan”, in particolare attraverso il finanziamento – in sinergia con altre fonti nazionali ed europee – del piano di interventi ad hoc previsti dal Piano Regionale per la Gestione dei Rifiuti Urbani (PRGRU, DGR n. 685 del 06/12/2016), come adeguato al pacchetto sull'economia circolare di cui alla DGR 369/2020, sulla base del mandato della DGR n. 433 del 24/09/2015, che prevedeva, al fine di conformarsi alla Sentenza della Corte di Giustizia Europea (C297/08, EU:C:2010:115), la definizione della dotazione impiantistica indispensabile al superamento della sanzione medesima, da realizzare nel territorio regionale, ai fini del trattamento e lo smaltimento dei rifiuti urbani prodotti in Campania sulla base delle previsioni dei trend di produzione dei rifiuti e di raccolta differenziata. L'azione, inoltre, sarà funzionale anche all'attuazione del Piano Regionale per la Gestione dei Rifiuti Speciali (PRGRS, DGR 364 del 7/7/2022).

Il fine è il conseguimento, in modo più rapido ed efficace, degli obiettivi di normalizzazione imposti dalla normativa e dagli strumenti di pianificazione, nonché di quelli ambientali e climatici, conseguendo, per gli interventi riferiti alla quota parte relativa al pertinente settore di intervento (cfr. Allegato 1 RCD) la riconversione di almeno il 50%, in peso, dei rifiuti non pericolosi sottoposti a raccolta differenziata in materie prime secondarie.

L'azione mirerà a implementare in Regione Campania un ciclo dei rifiuti in linea con gli obiettivi europei fondato sul principio delle 3R (***Reduce, Reuse, Recycle***), attraverso la realizzazione di interventi e misure tesi a:

- Sostenere l'incentivazione di recupero, riuso e riciclo di materia, da realizzare anche attraverso partenariato pubblico-privato e operazioni per lo sviluppo di nuovi prodotti (eco-design) e nuove tecnologie, anche mediante:
- la creazione di filiere produttive di settore per garantire una rete integrata di impianti specializzati nel riciclaggio, recupero di materia e nella trasformazione dei rifiuti in materia prima-seconda;
- la realizzazione ed il potenziamento di infrastrutture per la gestione, la raccolta, il riuso ed il riciclo dei rifiuti e degli scarti di lavorazione. Questi interventi saranno realizzati anche attraverso un **approccio congiunto con l'OP1**, con un ampio coinvolgimento delle imprese e collegando misure per la competitività con quelle per l'economia circolare, per la produzione, l'uso dei materiali e degli scarti e per il consumo responsabile.
- Realizzare azioni di prevenzione e promuovere la diffusione di pratiche di compostaggio domestico e di comunità, anche mediante:
- contributi per l'acquisto di attrezzature e macchinari finalizzati all'adeguamento ai criteri di sostenibilità degli impianti a supporto del ciclo urbano dei rifiuti;

- contributi a beneficio di Enti di Governo e Gestori per l'acquisto e la diffusione di attrezzature per favorire la diffusione di pratiche di compostaggio di prossimità;
- campagne di prevenzione, comunicazione e informazione, finalizzate alla trasformazione delle abitudini di consumo con particolare riferimento alle fasce giovanili.
- sviluppo della pratica del compostaggio domestico e di comunità (acquisto attrezzature), nonché sostegno e sviluppo eventuale delle funzioni esercitate in via di programma straordinario ex artt. 45ss, l.r. n. 14/2016 e smi;
- Realizzare e migliorare sistemi di raccolta differenziata e un'adeguata rete di centri di raccolta, anche mediante:
- miglioramento dei sistemi di raccolta differenziata (realizzazione /ampliamento di centri di raccolta rifiuti, acquisto di attrezzature a sostegno delle RD);
- contributi per il potenziamento delle strutture e dei servizi a supporto della raccolta differenziata domiciliare, anche mediante l'acquisizione di attrezzature e di strumenti per l'applicazione della tariffazione puntuale, da attuare nei comuni con basse percentuali di R.D;
- realizzazione e allestimento di centri integrati per il riutilizzo ottimale (CIRO) dei beni durevoli (finalizzati a riparazione, riutilizzo e scambio di beni dismessi e rigenerati), anche collegati ad azioni di comunicazione e prevenzione;
- contributi per la realizzazione di centri di raccolta, certificazione e preparazione al riciclo delle frazioni selezionate e di particolari tipologie di rifiuti (RAEE, Ingombranti, multimateriale, etc.), sulla base del fabbisogno rilevato dai singoli Piani d'Ambito degli ATO regionali.
- Rafforzare le dotazioni impiantistiche – entro i limiti previsti dai regolamenti, in particolare finalizzati al recupero di materiali e senza aumento di capacità – per il trattamento e per il recupero, anche di energia (biogas), ai fini della chiusura del ciclo di gestione, in base ai principi di autosufficienza, prossimità territoriale e minimizzazione degli impatti ambientali, anche mediante:
- contributi per il finanziamento e la realizzazione di impianti di trattamento aerobico e anaerobico della frazione organica, con l'obiettivo di rendere indipendenti nella capacità di trattamento gli Ambiti Territoriali Ottimali anche in linea con il nuovo **PNGR** (Programma Nazionale per la Gestione dei Rifiuti) attualmente in consultazione pubblica ed il PRGRU. Saranno finanziati prioritariamente gli impianti già inseriti nella pianificazione regionale ma stralciati dalla vecchia programmazione;
- l'implementazione a digestione anaerobica con produzione di biometano - da rifiuti urbani e speciali di origine agricola (questi ultimi in misura minoritaria), anche al fine di accrescerne la re-immissione in un sistema economico di recupero legale, sottraendoli a forme di economia sommersa e criminale, e di ridurre le esternalità negative da inquinamento generate da meccanismi di free riding, in linea con le previsioni del citato PRGRS in materia di economia circolare (cfr. PRGRS par. 6.9.4 Obiettivi specifici ed azioni) - degli impianti di compostaggio già finanziati con la vecchia programmazione in linea con il programma **REPowerEU** avente come obiettivo la produzione all'interno dell'Unione Europea di 35 miliardi di metri cubi (bcm) di biometano entro il 2030;
- la realizzazione di impianti per la valorizzazione del compost prodotto dagli impianti pubblici;
- creazione di filiere produttive di settore per garantire una rete integrata di impianti specializzati nel riciclaggio, recupero di materia e nella trasformazione dei rifiuti in materia da riutilizzare nei cicli produttivi.

**Azione 2.6.CB - Migliorare la governance e rafforzare la capacità amministrativa dei soggetti coinvolti nell'attuazione delle misure per la promozione dell'economia circolare**

L'azione – redatta in coerenza con il PRigA delle Regione Campania – è finalizzata a un miglioramento della governance e della capacità amministrativa dei soggetti coinvolti nell'attuazione delle politiche connesse alla transizione verso una economia circolare e del ciclo integrato dei rifiuti. ”

Si interverrà sia sulle strutture regionali (compresi gli enti strumentali e le in-house), che sui soggetti attuatori, in particolare prevedendone il rafforzamento amministrativo al fine di favorire processi di standardizzazione e razionalizzazione degli iter autorizzativi; l'ottimizzazione di processi e strumenti volti alla semplificazione e standardizzazione dell'attività amministrativa; nonché potenziando le strutture mediante team di consulenti specialistici adeguati alle diverse problematiche. Si prevede il sostegno al miglioramento della governance (anche rafforzando stabilmente potenzialità e competenze), per una migliore attuazione degli interventi (i.a. predisposizione di elaborati tecnici, di relazione di Conformità e Congruenza; adempimenti per la validazione dei PEF; esame e validazione dei Piani Economici Finanziari dei Comuni; attività relative all'espletamento delle procedure di gara, etc.). A questo fine si prevede:

- inserimento di risorse umane per la gestione delle attività di competenza dei Responsabili di Obiettivo (ROS) e dei Soggetti attuatori (Enti Strumentali);
- rafforzamento delle Competenze delle risorse umane coinvolte nell'attuazione
- sostegno ai beneficiari/soggetti attuatori in fase di Progettazione (i.a. messa a disposizione della progettazione esecutiva; definizione e stipula degli Accordi Quadro di Progettazione), e fase di affidamento della esecuzione dei Progetti (indizione e gestione delle Gare, avvio e gestione delle procedure di affidamento).

Le azioni saranno sviluppate in coerenza con i piani per la qualità dell'aria, nonché con il Piano Nazionale Controllo dell'Inquinamento Atmosferico (PNCIA).

Le tipologie di azione sono state valutate come compatibili con il principio DNSH nell'ambito del Rapporto Ambientale del PR coerentemente con gli orientamenti tecnici RRF-DNSH.

I principali gruppi di destinatari - articolo 22, paragrafo 3, lettera d), punto iii), del CPR:

Pubbliche Amministrazioni (e suoi Enti strumentali ed *in house*); Enti locali; Società private; professionisti; Imprese, Enti d'Ambito e consorzi di bonifica.

Azioni a tutela dell'uguaglianza, dell'inclusione e della non discriminazione - articolo 22, paragrafo 3, lettera d), punto iv), del CPR e articolo 6 del regolamento FSE+

Le azioni comprese all'interno di questo obiettivo specifico non contribuiscono direttamente alla salvaguardia della parità, dell'inclusione e della non discriminazione. Tuttavia, nell'assegnazione dei contributi, tali principi saranno richiamati affinché nella fase realizzativa non sia prevista alcuna discriminazione nel contesto in cui intervengono.

Indicazione dei territori specifici cui è diretta l'azione, compreso l'utilizzo previsto degli strumenti territoriali - articolo 22, paragrafo 3, lettera d), punto v), del CPR

L'azione sarà sviluppata sull'intero territorio regionale.

Le azioni interregionali, transfrontaliere e transnazionali - articolo 22, paragrafo 3, lettera d), punto vi), del CPR

In ragione delle scelte e delle priorità individuate nel presente Os, nonché della natura stessa degli interventi da realizzare, la Regione Campania non ritiene che in fase attuativa saranno attivate azioni di cooperazione e/o partenariati interregionali, transfrontalieri o transnazionali.

L'utilizzo previsto degli strumenti finanziari - articolo 22, paragrafo 3, lettera d), punto vii), del CPR

Sulla base delle conclusioni della VEXA ex Art. 58(3) RDC, Strumenti Finanziari potranno essere istituiti ai fini dell'attuazione dell'Azioni 2.6.1 rivolti alle PMI. Il sostegno potrà essere fornito ai destinatari finali sotto forma di garanzia, anche combinate, se del caso, con sostegni sotto forma di sovvenzioni.

#### 2.1.1.1.2. Indicatori

Riferimento: articolo 22, paragrafo 3, lettera d), punto ii), del CPR; articolo 8 del regolamento FESR e FC

Tabella 2: indicatori di output

| Priorità | Obiettivo specifico | Fondo | Categoria di regione | ID | Indicatore | Unità di misura | Target intermedio (2024) | Target finale (2029) |
|----------|---------------------|-------|----------------------|----|------------|-----------------|--------------------------|----------------------|
|----------|---------------------|-------|----------------------|----|------------|-----------------|--------------------------|----------------------|

|   |        |      |                 |            |  |                 |  |              |               |
|---|--------|------|-----------------|------------|--|-----------------|--|--------------|---------------|
| 2 | RSO2.6 | FESR | Meno sviluppate | RCO34      | Capacità supplementare di riciclaggio dei rifiuti                                  | tonnellate/anno |  | 0,00         | 140.000,00    |
| 2 | RSO2.6 | FESR | Meno sviluppate | RCO107     | Investimenti in impianti per la raccolta differenziata                             | In euro         |  | 5.000.000,00 | 30.000.000,00 |
| 2 | RSO2.6 | FESR | Meno sviluppate | RCO119     | Rifiuti preparati per il riutilizzo  | tonnellate/anno |  | 0,00         | 0,01          |
| 2 | RSO2.6 | FESR | Meno sviluppate | ISO_2CamCB | Numero unità amministrative supportate dall'azione di rafforzamento amministrativo | Numero          |  | 0,00         | 8,00          |

Riferimento: articolo 22, paragrafo 3, lettera d), punto ii), del CPR

Tabella 3: indicatori di risultato

| Priorità | Obiettivo specifico | Fondo | Categoria di regione | ID     | Indicatore                                | Unità di misura | Valore di base o di riferimento | Anno di riferimento | Target finale (2029) | Fonte dei dati                                 | Osservazioni |
|----------|---------------------|-------|----------------------|--------|---|-----------------|---------------------------------|---------------------|----------------------|--|--------------|
| 2        | RSO2.6              | FESR  | Meno sviluppate      | RCR47  | Riciclaggio dei rifiuti                   | tonnellate/anno | 0,00                            | 2022                | 1.185.014,00         | ORGR- Catasto rifiuti – DD n° 131 del 28102021 |              |
| 2        | RSO2.6              | FESR  | Meno sviluppate      | RCR48  | Rifiuti usati come materie prime          | tonnellate/anno | 0,00                            | 2022                | 1.007.049,00         | ORGR- Catasto rifiuti – DD n° 131 del 28102021 |              |
| 2        | RSO2.6              | FESR  | Meno sviluppate      | RCR103 | Rifiuti oggetto di raccolta differenziata | tonnellate/anno | 0,00                            | 2022                | 1.611.794,00         | ORGR- Catasto rifiuti – DD n° 131 del 28102021 |              |

#### 2.1.1.1.3. Ripartizione indicativa delle risorse (UE) programmate per tipo di intervento

Riferimento: articolo 22, paragrafo 3, lettera d), punto viii), del CPR

Tabella 4: dimensione 1 - settore di intervento

| Priorità | Obiettivo specifico | Fondo | Categoria di regione | Codice  | Importo (EUR) |
|----------|---------------------|-------|----------------------|---|---------------|
| 2        | RSO2.6              | FESR  | Meno sviluppate      | 067. Gestione dei rifiuti domestici: misure di prevenzione, minimizzazione, smistamento, riutilizzo e riciclaggio | 72.302.211,00 |
| 2        | RSO2.6              | FESR  | Meno sviluppate      | 071. Promozione dell'impiego di materiali riciclati come materie prime  | 12.050.369,00 |
| 2        | RSO2.6              | FESR  | Meno sviluppate      | 072. Utilizzo di materiali riciclati come materie prime conformemente ai criteri di efficienza                    | 36.151.106,00 |
| 2        | RSO2.6              | FESR  | Meno sviluppate      | 170. Sviluppo delle capacità delle autorità di programma e degli organismi coinvolti nell'attuazione dei fondi    | 1.500.755,00  |

|   |        |        |  |  |                |
|---|--------|--------|--|--|----------------|
| 2 | RSO2.6 | Totale |  |  | 122.004.441,00 |
|---|--------|--------|--|--|----------------|

Tabella 5: dimensione 2 - forma di finanziamento

| Priorità | Obiettivo specifico | Fondo  | Categoria di regione | Codice   | Importo (EUR)  |
|----------|---------------------|--------|----------------------|--|----------------|
| 2        | RSO2.6              | FESR   | Meno sviluppate      | 01. Sovvenzione                                      | 115.909.256,00 |
| 2        | RSO2.6              | FESR   | Meno sviluppate      | 04. Sostegno mediante strumenti finanziari: garanzia | 6.095.185,00   |
| 2        | RSO2.6              | Totale |                      |  | 122.004.441,00 |

Tabella 6: dimensione 3 - meccanismo di erogazione territoriale e approccio territoriale

| Priorità | Obiettivo specifico | Fondo  | Categoria di regione | Codice  | Importo (EUR)  |
|----------|---------------------|--------|----------------------|---|----------------|
| 2        | RSO2.6              | FESR   | Meno sviluppate      | 33. Altri approcci - Nessun orientamento territoriale | 122.004.441,00 |
| 2        | RSO2.6              | Totale |                      |   | 122.004.441,00 |

Tabella 7: dimensione 6 - tematiche secondarie FSE+

| Priorità | Obiettivo specifico | Fondo | Categoria di regione | Codice | Importo (EUR) |
|----------|---------------------|-------|----------------------|--------|---------------|
|          |                     |       |                      |        |               |

Tabella 8: dimensione 7 - dimensione della parità di genere del FSE+\*, del FESR, del Fondo di coesione e del JTF

| Priorità | Obiettivo specifico | Fondo  | Categoria di regione | Codice                   | Importo (EUR)  |
|----------|---------------------|--------|----------------------|--------------------------|----------------|
| 2        | RSO2.6              | FESR   | Meno sviluppate      | 03. Neutralità di genere | 122.004.441,00 |
| 2        | RSO2.6              | Totale |                      |                          | 122.004.441,00 |

\*In linea di principio, un contributo del 40 % a titolo del FSE+ è destinato al tracciamento in materia di parità di genere. Si applica il 100 % quando lo Stato membro sceglie di valersi dell'articolo 6 del FSE+

2.1.1.1. Obiettivo specifico: RSO2.7. Rafforzare la protezione e la preservazione della natura, la biodiversità e le infrastrutture verdi, anche nelle aree urbane, e ridurre tutte le forme di inquinamento (FESR)

2.1.1.1.1. Interventi dei fondi

Riferimento: articolo 22, paragrafo 3, lettera d), punti i), iii), iv), v) vi) e vii), del CPR

Tipi di azioni correlate - articolo 22, paragrafo 3, lettera d), punto i), del CPR e articolo 6, del regolamento FSE+

***Azione 2.7.1 - Sviluppare il sistema delle infrastrutture verdi in ambito urbano e extra-urbano e rafforzare il sistema delle aree protette per la tutela della biodiversità, degli habitat e delle specie protette.***

In linea con le Strategie “EU Biodiversity 2030” e quella “Nazionale per la biodiversità”, nonché con gli obiettivi della Rete Natura 2000 l’azione punterà alla promozione, progettazione e gestione delle infrastrutture verdi e blu (ecosistemi acquatici) al fine di sostenere la protezione e la preservazione della natura e degli ambienti naturali, nonché il monitoraggio e il miglioramento della qualità delle acque, dell’aria e del suolo. Saranno sostenuti, tra gli altri, interventi di realizzazione, manutenzione e rinaturalizzazione di infrastrutture verdi e servizi ecosistemici che potranno, inoltre, avere anche impatti positivi sulla riduzione dei rischi connessi ai cambiamenti climatici. Gli interventi, prioritariamente volti alla realizzazione delle azioni ricomprese nel Prioritized Action Framework (PAF), potranno riguardare:

1. la promozione di progetti pilota di infrastrutture verdi e blu e di servizi eco-sistemici;
2. le infrastrutture per la preservazione e il rafforzamento della rete idrografica e degli alvei fluviali, nonché delle aree di espansione delle piene;
3. la rinaturalizzazione dei corsi fluviali anche per il contrasto dell’erosione costiera;
4. la forestazione e l’infrastrutturazione verde anche per la mitigazione e contrasto alle “isole di calore” presenti nelle aree urbane.

L’azione, inoltre, in coerenza con i piani per la qualità dell’aria, nonché con il Piano Nazionale Controllo dell’Inquinamento Atmosferico (PNCIA), potrà promuovere interventi e misure ulteriori, capaci di contribuire alla riduzione dell’inquinamento atmosferico e al miglioramento della qualità dell’aria.

Saranno valorizzate, inoltre, le iniziative progettuali di tutela ambientale fondate su strumenti partecipativi (ad es. i Contratti di Fiume) o territoriali in quanto in grado di responsabilizzare operatori e comunità locali nella corretta gestione delle risorse naturali.

Per la tutela e la protezione di aree di attrazione naturale di rilevanza strategica (aree protette in ambito terrestre e marino, paesaggi tutelati) e le Aree Natura 2000, l’azione è volta a preservare, consolidare e mettere in salvaguardia tali aree.

Le azioni punteranno ad attuare le misure prioritarie, sia generali che specifiche, per tipologia di habitat previste nei PAF per ridurre la frammentazione degli habitat e mantenere il collegamento ecologico e funzionale (con il concorso del FEASR). Tra gli interventi previsti:

1. misure di gestione-mantenimento e miglioramento dello stato di conservazione degli habitat e delle specie;
2. gestione delle misure di conservazione per quanto riguarda le specie invasive e aliene;
3. adozione di sistemi di gestione d’intesa con i soggetti interessati;

4. prevenzione e gestione dei fattori di rischio ambientale;
5. piccole strutture necessarie per il ripristino di habitat o specie.

Fra gli interventi da realizzare attraverso l'azione, particolare rilievo assumono quelli previsti nell'ambito di iniziative territoriali di area vasta che attraverso forme di pianificazione strategica e negoziata perseguono la finalità della tutela, della corretta gestione delle risorse idriche e della valorizzazione dei territori fluviali, unitamente alla salvaguardia dal rischio idraulico e alla valorizzazione del territorio, come ad esempio i “contratti di fiume”, regolamentati, nel contesto regionale con L.R. n. 5/ 2019 e istituiti nell'ordinamento nazionale con Legge n. 221/2015 “Disposizioni in materia ambientale per promuovere misure di green economy” e che concorrono alla “definizione e all'attuazione degli strumenti di pianificazione di distretto a livello di bacino e sottobacino idrografico”.

#### ***Azione 2.7.2 Promuovere la bonifica delle aree inquinate***

Le strategie da mettere in atto nel ciclo di programmazione 2021-27 in materia di ambiente e sviluppo sostenibile saranno, anzitutto, definite in un ambito di forte continuità con quanto già fatto, al fine di massimizzare i risultati e di garantire il prosieguo delle attività avviate per il superamento delle storiche criticità – incluse le procedure di infrazione ancora in essere.

In particolare, la bonifica delle aree inquinate interesserà i Siti di interesse nazionale e regionale e sarà realizzata, secondo le priorità previste dal Piano regionale di bonifica anche in relazione ai tempi di realizzazione e capacità attuative, nonché ai sensi del titolo V del D. Lgs. N. 152/06 e ss.mm.ii e in conformità alle direttive comunitarie, eliminando le sorgenti dell'inquinamento e pervenendo alla riduzione delle concentrazioni di sostanze inquinanti nel suolo, nel sottosuolo e nelle acque sotterranee, in armonia con il principio del “chi inquina paga”. In tale ottica i siti bonificati pubblici o di uso pubblico (espropriati) potranno essere restituiti a nuovi utilizzi socio-economici-territoriali.

Si prevede di intervenire mediante:

1. indagini preliminari, caratterizzazione delle aree incontaminate, come previsto dall'art. 242 del D.lgs. n. 152/2006 e ss.mm.ii. finalizzate ad interventi di messa in sicurezza e riduzione del rischio;
2. interventi di bonifica e riqualificazione per il ripristino della qualità ambientale delle aree inquinate;
3. interventi di bonifica delle falde acquifere, disinquinamento delle acque contaminate e diminuzione del carico inquinante lungo alvei, canali, etc. con sbocco diretto a mare.

L'azione sarà sviluppata in coerenza con criteri di sostegno agli obiettivi di contrasto ai cambiamenti climatici, conseguendo, per gli interventi riferiti alla quota parte relativa al pertinente settore di intervento (cfr. Allegato 1 RCD) l'obiettivo di trasformare i siti industriali e i terreni contaminati in un pozzo naturale di assorbimento del carbonio.

Nell'ambito dell'area denominata “terra dei fuochi” l'OS interverrà limitatamente ai siti contaminati di proprietà pubblica. Per i siti di proprietà privata, per cui, nel rispetto del principio “chi inquina paga”, previa attivazione, laddove applicabile, del procedimento in danno, la Pubblica Amministrazione è tenuta ad intervenire ai sensi dell'art.250 del D.Lgs. n. 152/06, come ribadito dalla recente sentenza della Corte di Giustizia Europea in merito al “proprietario

incolpevole" si interverrà con risorse nazionali.

Gli interventi saranno, inoltre, sinergici con il Programma LIFE, anche prevedendo la valorizzazione degli investimenti insigniti del Seal of Excellence. Le tipologie di azione sono state valutate come compatibili con il principio DNSH nell'ambito del Rapporto Ambientale del PR coerentemente con gli orientamenti tecnici RRF-DNSH.

I principali gruppi di destinatari - articolo 22, paragrafo 3, lettera d), punto iii), del CPR:

Pubbliche Amministrazioni (e suoi Enti strumentali ed *in house*); Enti d'Ambito e consorzi di bonifica.

Azioni a tutela dell'uguaglianza, dell'inclusione e della non discriminazione - articolo 22, paragrafo 3, lettera d), punto iv), del CPR e articolo 6 del regolamento FSE+

Le azioni comprese all'interno di questo obiettivo specifico non contribuiscono direttamente alla salvaguardia della parità, dell'inclusione e della non discriminazione. Tuttavia, nell'assegnazione dei contributi, tali principi saranno richiamati affinché nella fase realizzativa non sia prevista alcuna discriminazione nel contesto in cui intervengono.

Indicazione dei territori specifici cui è diretta l'azione, compreso l'utilizzo previsto degli strumenti territoriali - articolo 22, paragrafo 3, lettera d), punto v), del CPR

L'azione sarà sviluppata sull'intero territorio regionale.

Le azioni interregionali, transfrontaliere e transnazionali - articolo 22, paragrafo 3, lettera d), punto vi), del CPR

Il PR intende avvalersi della possibilità di promuovere la creazione di partenariati per svolgere attività di cooperazione interregionale o transnazionale con beneficiari situati in altri Stati Membri dell'UE o al di fuori del territorio dell'UE, al fine di portare valore aggiunto al perseguimento dei propri obiettivi.

Tali azioni saranno finalizzate ad incentivare la centralità del territorio campano nel Mediterraneo, per i settori specifici di interesse del Programma, anche favorendo la capitalizzazione dei risultati dei progetti finanziati dai Programmi dell'Obiettivo Cooperazione Territoriale Europea (CTE), nonché dello Strumento Europeo di Vicinato (ENI) 2014-2020 per i quali la Campania è territorio eleggibile.

Nell'ambito dell'OS b.7 le azioni di cooperazione saranno finalizzate a migliorare le strategie e le pianificazioni inerenti la salvaguardia e la valorizzazione delle risorse naturali e della biodiversità e potranno focalizzarsi sullo scambio di buone pratiche, esperienze, la creazione di reti e piattaforme di collaborazione, lo sviluppo di azioni congiunte o di progetti pilota.

I progetti potranno riguardare ad esempio: attività condivise di valorizzazione del patrimonio ambientale dei territori interessati, anche sulla base di caratteristiche comuni (ad es. isole, aree scarsamente popolate, aree fluviali, aree costiere, etc.); il trasferimento di modelli e pratiche innovative per la gestione efficiente delle risorse naturali e delle aree protette; il trasferimento di strumenti operativi e tecnologici funzionali allo sviluppo di servizi più efficienti nell'area territoriale interessata.

I partner saranno individuati principalmente nelle Regioni con le quali esistono o sono in fase di rafforzamento consolidate esperienze di cooperazione all'interno delle attività delle reti e/o di progetti europei su tematiche specifiche (ad es. LIFE).

Le azioni di cooperazione saranno incentrate sia in paesi UE che extra UE e potranno essere indirizzate per fornire un contributo effettivo all'Iniziativa WESTMED, tenendo conto in particolare della Priorità 9 Biodiversità e conservazione dell'habitat marino.

L'utilizzo previsto degli strumenti finanziari - articolo 22, paragrafo 3, lettera d), punto vii), del CPR

Non si prevede l'utilizzo di SF

#### 2.1.1.1.2. Indicatori

Riferimento: articolo 22, paragrafo 3, lettera d), punto ii), del CPR; articolo 8 del regolamento FESR e FC

Tabella 2: indicatori di output

| Priorità | Obiettivo specifico | Fondo | Categoria di regione | ID    | Indicatore  | Unità di misura | Target intermedio (2024) | Target finale (2029) |
|----------|---------------------|-------|----------------------|-------|---|-----------------|--------------------------|----------------------|
| 2        | RSO2.7              | FESR  | Meno sviluppate      | RCO36 | Infrastrutture verdi beneficiarie di un sostegno per fini diversi dall'adattamento ai cambiamenti climatici | ettari          | 0,00                     | 18.636,39            |
| 2        | RSO2.7              | FESR  | Meno                 | RCO37 | Superficie dei siti Natura 2000 oggetto di misure di protezione e   | ettari          | 0,00                     | 20.300,00            |

|   |        |      |                 |       |  |                           |  |      |       |
|---|--------|------|-----------------|-------|--|---------------------------|--|------|-------|
|   |        |      | sviluppate      |       | risanamento  |                           |  |      |       |
| 2 | RSO2.7 | FESR | Meno sviluppate | RCO38 | Superficie di terreni ripristinati che beneficiano di un sostegno    | ettari                    |  | 0,00 | 10,00 |
| 2 | RSO2.7 | FESR | Meno sviluppate | RCO39 | Area dotata di sistemi di monitoraggio dell'inquinamento atmosferico | zone di qualità dell'aria |  | 0,00 | 2,00  |

Riferimento: articolo 22, paragrafo 3, lettera d), punto ii), del CPR

Tabella 3: indicatori di risultato

| Priorità | Obiettivo specifico | Fondo | Categoria di regione | ID    | Indicatore  | Unità di misura | Valore di base o di riferimento | Anno di riferimento | Target finale (2029) | Fonte dei dati                 | Osservazioni |
|----------|---------------------|-------|----------------------|-------|---|-----------------|---------------------------------|---------------------|----------------------|--------------------------------|--------------|
| 2        | RSO2.7              | FESR  | Meno sviluppate      | RCR50 | Popolazione che beneficia di misure per la qualità dell'aria  | persone         | 0,00                            | 2022                | 580.169,00           | Sistema Monitoraggio Regionale |              |
| 2        | RSO2.7              | FESR  | Meno sviluppate      | RCR52 | Terreni ripristinati usati, per l'edilizia popolare, per attività economiche, come spazi verdi, o per altri scopi | ettari          | 0,00                            | 2022                | 4,00                 | Sistema Monitoraggio Regionale |              |
| 2        | RSO2.7              | FESR  | Meno sviluppate      | RCR95 | Popolazione che ha accesso a infrastrutture verdi nuove o migliorate  | persone         | 0,00                            | 2022                | 580.169,00           | Sistema Monitoraggio Regionale |              |

#### 2.1.1.1.3. Ripartizione indicativa delle risorse (UE) programmate per tipo di intervento

Riferimento: articolo 22, paragrafo 3, lettera d), punto viii), del CPR

Tabella 4: dimensione 1 - settore di intervento

| Priorità | Obiettivo specifico | Fondo | Categoria di regione | Codice  | Importo (EUR) |
|----------|---------------------|-------|----------------------|---|---------------|
| 2        | RSO2.7              | FESR  | Meno sviluppate      | 073. Recupero dei siti industriali e dei terreni contaminati  | 21.000.000,00 |
| 2        | RSO2.7              | FESR  | Meno sviluppate      | 074. Recupero dei siti industriali e dei terreni contaminati conformemente ai criteri di efficienza | 14.000.000,00 |
| 2        | RSO2.7              | FESR  | Meno                 | 077. Misure per la qualità dell'aria e la riduzione del rumore                                      | 10.332.266,00 |

|   |        |        |                 |  |               |
|---|--------|--------|-----------------|--|---------------|
|   |        |        | sviluppate      |  |               |
| 2 | RSO2.7 | FESR   | Meno sviluppate | 078. Tutela, ripristino e uso sostenibile dei siti Natura 2000   | 17.332.266,00 |
| 2 | RSO2.7 | FESR   | Meno sviluppate | 079. Tutela della natura e della biodiversità, patrimonio e risorse naturali, infrastrutture verdi e blu   | 17.332.266,00 |
| 2 | RSO2.7 | FESR   | Meno sviluppate | 080. Altre misure volte a ridurre le emissioni di gas a effetto serra nel settore della conservazione e del ripristino delle aree naturali con un elevato potenziale di assorbimento e stoccaggio del carbonio, ad esempio mediante la riumidificazione delle zone umide, la cattura di gas di discarica | 3.332.266,00  |
| 2 | RSO2.7 | Totale |                 |  | 83.329.064,00 |

Tabella 5: dimensione 2 - forma di finanziamento

| Priorità | Obiettivo specifico | Fondo  | Categoria di regione | Codice          | Importo (EUR) |
|----------|---------------------|--------|----------------------|-----------------|---------------|
| 2        | RSO2.7              | FESR   | Meno sviluppate      | 01. Sovvenzione | 83.329.064,00 |
| 2        | RSO2.7              | Totale |                      |                 | 83.329.064,00 |

Tabella 6: dimensione 3 - meccanismo di erogazione territoriale e approccio territoriale

| Priorità | Obiettivo specifico | Fondo  | Categoria di regione | Codice  | Importo (EUR) |
|----------|---------------------|--------|----------------------|---|---------------|
| 2        | RSO2.7              | FESR   | Meno sviluppate      | 33. Altri approcci - Nessun orientamento territoriale | 83.329.064,00 |
| 2        | RSO2.7              | Totale |                      |   | 83.329.064,00 |

Tabella 7: dimensione 6 - tematiche secondarie FSE+

| Priorità | Obiettivo specifico | Fondo | Categoria di regione | Codice | Importo (EUR) |
|----------|---------------------|-------|----------------------|--------|---------------|
|          |                     |       |                      |        |               |

Tabella 8: dimensione 7 - dimensione della parità di genere del FSE+\*, del FESR, del Fondo di coesione e del JTF

| Priorità | Obiettivo specifico | Fondo | Categoria di regione | Codice                   | Importo (EUR) |
|----------|---------------------|-------|----------------------|--------------------------|---------------|
| 2        | RSO2.7              | FESR  | Meno sviluppate      | 03. Neutralità di genere | 83.329.064,00 |

|   |        |        |  |  |               |
|---|--------|--------|--|--|---------------|
| 2 | RSO2.7 | Totale |  |  | 83.329.064,00 |
|---|--------|--------|--|--|---------------|

\*In linea di principio, un contributo del 40 % a titolo del FSE+ è destinato al tracciamento in materia di parità di genere. Si applica il 100 % quando lo Stato membro sceglie di valersi dell'articolo 6 del FSE+

2.1.1. Priorità: 2bis. MOBILITÀ URBANA SOSTENIBILE (Obiettivo specifico di mobilità urbana di cui all'articolo 3, paragrafo 1, lettera b), punto viii), del regolamento FESR e Fondo di coesione)

2.1.1.1. Obiettivo specifico: RSO2.8. Promuovere la mobilità urbana multimodale sostenibile quale parte della transizione verso un'economia a zero emissioni nette di carbonio (FESR)

2.1.1.1.1. Interventi dei fondi

Riferimento: articolo 22, paragrafo 3, lettera d), punti i), iii), iv), v) vi) e vii), del CPR

Tipi di azioni correlate - articolo 22, paragrafo 3, lettera d), punto i), del CPR e articolo 6, del regolamento FSE+

### **2.8.1 - Favorire il trasporto pubblico locale potenziando e ampliando infrastrutture e servizi**

L'azione ha come obiettivo il generale miglioramento del settore del trasporto pubblico locale di linea e la sua razionalizzazione energetica, nonché la promozione di forme meno invasive di logistica urbana, (i.a. infrastrutture e soluzioni digitali aperte e interoperabili) contribuendo in tal modo allo sviluppo delle c.d. "Green City" e in risposta ai mutamenti intercorsi a seguito dell'emergenza epidemiologica da COVID 19. Con tale azione si sosterranno, anche in sinergia con quanto previsto nell'ambito dell'OP1, interventi quali:

1. applicazione di tecnologie di tipo ITS "Intelligent Transport System" al comparto del TPL, per rilevare e monitorare i flussi complessivi di traffico e favorire la programmazione della mobilità, la riorganizzazione dei servizi e l'incoraggiamento del trasporto pubblico, anche attraverso lo sviluppo di applicativi informatici;
2. potenziamento della dotazione infrastrutturale al fine di conseguire standard europei di efficienza, comfort, affidabilità e sicurezza – da attuarsi nell'ambito di un progetto organico di potenziamento dei servizi del trasporto pubblico, incluso quello ferroviario, e direttamente correlato all'incremento di viaggiatori, anche in coerenza con le azioni implementate negli anni precedenti;
3. sostituzione/implementazione della flotta esistente con l'acquisto di mezzi, in coerenza con la tassonomia UE degli investimenti sostenibili (reg. UE 2020/852 del Parlamento e del Consiglio e Regolamento Delegato 2021/2139 della Commissione) e con la Direttiva (UE) 2019/1161 del 20 giugno 2019 che definisce i veicoli puliti in base alle emissioni di CO2 (art. 4, commi 4 e 5), "zero emission", come identificati nell'allegato I delle RDC, in ambito urbano, suburbano, metropolitano, in complementarità e senza sovrapposizioni con analoghi interventi previsti da altri programmi comunitari, nonché dal PNRR;
4. miglioramento dei servizi di trasporto pubblico su gomma, anche attraverso la realizzazione di percorsi quali *bus rapid transport*;
5. rafforzamento e ammodernamento dei nodi di interscambio e di raccordo, anche con la mobilità extraurbana, e ottimizzazione del processo di distribuzione urbana delle merci;

Tali interventi, in ambito urbano e suburbano, saranno individuati in coerenza con i Piani Urbani della Mobilità Sostenibile, laddove previsti dalla legislazione vigente, o con altri pertinenti strumenti di settore.

### **2.8.2 - Sviluppo di forme di mobilità urbana alternativa, dolce e sostenibile**

Al fine di sviluppare un trasporto locale più sostenibile, non solo a vantaggio della decarbonizzazione ma anche come leva per il miglioramento complessivo della qualità della vita (riduzione inquinamento dell'aria e acustico, riduzione delle congestioni e integrazione di nuovi servizi) si punterà a promuovere lo sviluppo di forme di mobilità alternativa, dolce e sostenibile.

Con tale azione, tra l'altro, saranno sostenuti interventi di realizzazione e rifunzionalizzazione di reti ciclabili sia per favorire gli spostamenti quotidiani e l'intermodalità, garantendo la sicurezza e, più in generale, facilitare l'utilizzo della bicicletta come mezzo di trasporto, nonché promuovendo misure atte a favorire lo shift modale.

Gli interventi contribuiranno a ridefinire e migliorare l'accessibilità a molti territori – con ricadute positive in termini di conservazione e recupero del paesaggio e turistici e nelle stesse aree urbane – in seguito alla creazione di nuovi percorsi e riqualificazione di percorsi esistenti. La realizzazione di una rete ciclabile, in complementarità con quanto previsto dal Piano Nazionale Ripresa e Resilienza, avrà lo scopo primario di perseguire la migliore fruizione del territorio, anche in combinazione con i mezzi pubblici e collettivi.

Inoltre, saranno promossi interventi volti alla creazione di una rete di ricarica pubblica con priorità per il TPL di linea e per i servizi di mobilità dolce e condivisa, in ambito urbano e metropolitano, nonché la realizzazione di strumenti di controllo e verifica della disponibilità della sosta.

In tema di rete di ricarica pubblica per i veicoli elettrici, ai fini dell'attuazione degli investimenti di cui alla presente azione, si procederà, in via preliminare, a verifica mediante consultazione pubblica aperta ex ante o a studio di mercato indipendente, al fine di individuare una mappa regionale dei fallimenti di mercato, sui quali intervenire mediante investimenti a valere sul PR-Fesr.

Infine, si punterà anche al sostegno di interventi volti a garantire una sempre maggiore integrazione delle diverse modalità di trasporti attraverso lo sviluppo e diffusione di piattaforme di mobilità *on demand*.

Tali interventi, in ambito urbano e suburbano, saranno individuati in coerenza con i Piani Urbani della Mobilità Sostenibile, laddove previsti dalla legislazione vigente, o con altri pertinenti strumenti di settore.

Le azioni saranno sviluppate in coerenza con i piani per la qualità dell'aria, nonché con il Piano Nazionale Controllo dell'Inquinamento Atmosferico (PNCIA).

Le tipologie di azione sono state valutate come compatibili con il principio DNSH nell'ambito del Rapporto Ambientale del PR coerentemente con gli orientamenti tecnici RRF-DNSH.

I principali gruppi di destinatari - articolo 22, paragrafo 3, lettera d), punto iii), del CPR:

Pubbliche Amministrazioni (e suoi Enti strumentali ed *in house*); Gestori servizi TPL.

Azioni a tutela dell'uguaglianza, dell'inclusione e della non discriminazione - articolo 22, paragrafo 3, lettera d), punto iv), del CPR e articolo 6 del regolamento FSE+

Le azioni comprese all'interno di questo obiettivo specifico non contribuiscono direttamente alla salvaguardia della parità, dell'inclusione e della non discriminazione. Tuttavia, il settore dei trasporti riveste un ruolo fondamentale nella dimensione quotidiana dei cittadini e delle cittadine perché direttamente connesso al tema dell'accessibilità ai luoghi di lavoro, ai servizi, al tempo libero, ecc.

Nell'ambito dei criteri di selezione delle operazioni potranno essere favorite le iniziative che consentono l'accesso ai diversi mezzi di trasporto da parte di tutti con particolare riferimento alle categorie della popolazione sulle quali gravano diverse forme di svantaggio e per le quali è utile prevedere forme di mobilità ed organizzazione dei servizi particolarmente flessibili, nonché l'organizzazione family friendly dei servizi da realizzare.

Infine, potranno essere favoriti interventi che incidono sul tema della sicurezza all'accesso dei diversi mezzi di trasporto al fine di consentire un accesso ed una permanenza sicura, sia nelle aree di stazionamento (parcheggi, aree sotterranee metropolitane) che all'interno dei mezzi di trasporto.

Indicazione dei territori specifici cui è diretta l'azione, compreso l'utilizzo previsto degli strumenti territoriali - articolo 22, paragrafo 3, lettera d), punto v), del CPR

L'azione sarà sviluppata in città grandi e medie, cinture urbane presenti sull'intero territorio regionale.

Le azioni interregionali, transfrontaliere e transnazionali - articolo 22, paragrafo 3, lettera d), punto vi), del CPR

In ragione delle scelte e delle priorità individuate nel presente Os, nonché della natura stessa degli interventi da realizzare, la Regione Campania non ritiene che in fase attuativa saranno attivate azioni di cooperazione e/o partenariati interregionali, transfrontalieri o transnazionali.

L'utilizzo previsto degli strumenti finanziari - articolo 22, paragrafo 3, lettera d), punto vii), del CPR

Non si prevede l'utilizzo di SF

### 2.1.1.1.2. Indicatori

Riferimento: articolo 22, paragrafo 3, lettera d), punto ii), del CPR; articolo 8 del regolamento FESR e FC

Tabella 2: indicatori di output

| Priorità | Obiettivo specifico | Fondo | Categoria di regione | ID    | Indicatore  | Unità di misura                | Target intermedio (2024) | Target finale (2029) |
|----------|---------------------|-------|----------------------|-------|---|--------------------------------|--------------------------|----------------------|
| 2bis     | RSO2.8              | FESR  | Meno sviluppate      | RCO55 | Lunghezza delle nuove linee tranviarie e metropolitane  | km                             | 0,00                     | 3,44                 |
| 2bis     | RSO2.8              | FESR  | Meno sviluppate      | RCO56 | Lunghezza delle linee tranviarie e metropolitane ricostruite o modernizzate                   | km                             | 0,00                     | 3,44                 |
| 2bis     | RSO2.8              | FESR  | Meno sviluppate      | RCO57 | Capacità del materiale rotabile rispettoso dell'ambiente per il trasporto pubblico collettivo | passengeri                     | 2.270,00                 | 22.340,00            |
| 2bis     | RSO2.8              | FESR  | Meno sviluppate      | RCO58 | Infrastrutture dedicate ai ciclisti beneficiarie di un sostegno                               | km                             | 0,00                     | 1.720,00             |
| 2bis     | RSO2.8              | FESR  | Meno sviluppate      | RCO59 | Infrastrutture per i combustibili alternativi (punti di ricarica/rifornimento)                | punti di rifornimento/ricarica | 15,00                    | 466,00               |

Riferimento: articolo 22, paragrafo 3, lettera d), punto ii), del CPR

Tabella 3: indicatori di risultato

| Priorità | Obiettivo specifico | Fondo | Categoria di regione | ID    | Indicatore   | Unità di misura   | Valore di base o di riferimento | Anno di riferimento | Target finale (2029) | Fonte dei dati                    | Osservazioni |
|----------|---------------------|-------|----------------------|-------|--|-------------------|---------------------------------|---------------------|----------------------|-----------------------------------|--------------|
| 2bis     | RSO2.8              | FESR  | Meno sviluppate      | RRC50 | Popolazione che beneficia di misure per la qualità dell'aria                         | persone           | 0,00                            | 2022                | 1.753.167,00         | Sistema di monitoraggio regionale |              |
| 2bis     | RSO2.8              | FESR  | Meno sviluppate      | RRC62 | Numero annuale di utenti dei trasporti pubblici nuovi o modernizzati                 | utilizzatori/anno | 0,00                            | 2022                | 16.805.880,00        | Sistema Monitoraggio Regionale    |              |
| 2bis     | RSO2.8              | FESR  | Meno sviluppate      | RRC63 | Numero annuale di utenti delle linee tranviarie e metropolitane nuove o modernizzate | utilizzatori/anno | 0,00                            | 2022                | 3.456.000,00         | Sistema Monitoraggio Regionale    |              |
| 2bis     | RSO2.8              | FESR  | Meno sviluppate      | RRC64 | Numero annuale di utenti delle infrastrutture dedicate ai ciclisti                   | utilizzatori/anno | 0,00                            | 2022                | 17.000.000,00        | Sistema Monitoraggio              |              |

|  |  |  |  |  |  |  |  |  |  |           |  |
|--|--|--|--|--|--|--|--|--|--|-----------|--|
|  |  |  |  |  |  |  |  |  |  | Regionale |  |
|--|--|--|--|--|--|--|--|--|--|-----------|--|

### 2.1.1.1.3. Ripartizione indicativa delle risorse (UE) programmate per tipo di intervento

Riferimento: articolo 22, paragrafo 3, lettera d), punto viii), del CPR

Tabella 4: dimensione 1 - settore di intervento

| Priorità | Obiettivo specifico | Fondo  | Categoria di regione | Codice   | Importo (EUR)  |
|----------|---------------------|--------|----------------------|--|----------------|
| 2bis     | RSO2.8              | FESR   | Meno sviluppate      | 081. Infrastrutture di trasporto urbano pulito     | 48.116.852,00  |
| 2bis     | RSO2.8              | FESR   | Meno sviluppate      | 082. Materiale rotabile di trasporto urbano pulito | 191.198.992,00 |
| 2bis     | RSO2.8              | FESR   | Meno sviluppate      | 083. Infrastrutture ciclistiche                    | 60.200.000,00  |
| 2bis     | RSO2.8              | FESR   | Meno sviluppate      | 086. Infrastrutture per combustibili alternativi   | 9.800.000,00   |
| 2bis     | RSO2.8              | Totale |                      |  | 309.315.844,00 |

Tabella 5: dimensione 2 - forma di finanziamento

| Priorità | Obiettivo specifico | Fondo  | Categoria di regione | Codice          | Importo (EUR)  |
|----------|---------------------|--------|----------------------|-----------------|----------------|
| 2bis     | RSO2.8              | FESR   | Meno sviluppate      | 01. Sovvenzione | 309.315.844,00 |
| 2bis     | RSO2.8              | Totale |                      |                 | 309.315.844,00 |

Tabella 6: dimensione 3 - meccanismo di erogazione territoriale e approccio territoriale

| Priorità | Obiettivo specifico | Fondo  | Categoria di regione | Codice  | Importo (EUR)  |
|----------|---------------------|--------|----------------------|---|----------------|
| 2bis     | RSO2.8              | FESR   | Meno sviluppate      | 26. Altri approcci - Città grandi e medie, cinture urbane | 309.315.844,00 |
| 2bis     | RSO2.8              | Totale |                      |   | 309.315.844,00 |

Tabella 7: dimensione 6 - tematiche secondarie FSE+

| Priorità | Obiettivo specifico | Fondo | Categoria di regione | Codice | Importo (EUR) |
|----------|---------------------|-------|----------------------|--------|---------------|
|----------|---------------------|-------|----------------------|--------|---------------|

Tabella 8: dimensione 7 - dimensione della parità di genere del FSE+\*, del FESR, del Fondo di coesione e del JTF

| Priorità | Obiettivo specifico | Fondo  | Categoria di regione | Codice                     | Importo (EUR)  |
|----------|---------------------|--------|----------------------|----------------------------|----------------|
| 2bis     | RSO2.8              | FESR   | Meno sviluppate      | 02. Integrazione di genere | 9.279.475,00   |
| 2bis     | RSO2.8              | FESR   | Meno sviluppate      | 03. Neutralità di genere   | 300.036.369,00 |
| 2bis     | RSO2.8              | Totale |                      |                            | 309.315.844,00 |

\*In linea di principio, un contributo del 40 % a titolo del FSE+ è destinato al tracciamento in materia di parità di genere. Si applica il 100 % quando lo Stato membro sceglie di valersi dell'articolo 6 del FSE+

## 2.1.1. Priorità: 3. INFRASTRUTTURE PER LA MOBILITÀ

2.1.1.1. Obiettivo specifico: RSO3.1. Sviluppare una rete TEN-T intermodale, sicura, intelligente, resiliente ai cambiamenti climatici e sostenibile (FESR)

2.1.1.1.1. Interventi dei fondi

Riferimento: articolo 22, paragrafo 3, lettera d), punti i), iii), iv), v) vi) e vii), del CPR

Tipi di azioni correlate - articolo 22, paragrafo 3, lettera d), punto i), del CPR e articolo 6, del regolamento FSE+

### ***Azione 3.1.1 – Sistemazione e riqualificazione strutturale e ambientale del sistema portuale regionale (TEN-T) ‘***

Il PNRR definisce in maniera puntuale gli interventi finalizzati al completamento delle connessioni Ten-T, in particolare per quello che riguarda le connessioni su ferro (Cfr., M3C1, relativamente al Completamento dei corridoi ferroviari TEN-T) a beneficio del territorio Campano. Pertanto, il PR-Fesr, sulla base del complessivo fabbisogno, in tema di completamento delle connessioni Ten-T intende investire nel rafforzamento, efficientamento e nella messa in sicurezza dell’infrastruttura del sistema portuale regionale.

Attraverso tale azione si sosterranno interventi complementari e sinergici con quelli già previsti nell’ambito del PNRR che potranno interessare:

1. sistemazione e riqualificazione strutturale e ambientale di opere infrastrutturali già esistenti e finanziati nel corso della programmazione 2014-2020 (ad esempio, consolidamento e dragaggio dei fondali, risanamento e messa in sicurezza delle banchine, cold ironing, etc.);
2. interventi in infrastrutture pubbliche di connessione primaria a sostegno dell’intermodalità del trasporto merci (collegamento dei porti con viabilità stradale e ferrovie);
3. interventi di miglioramento della sicurezza e mitigazione del rischio ambientale sulle infrastrutture aeroportuali esistenti.

Gli interventi saranno in complementarità con quanto già previsto nel PNRR (ad esempio in tema di efficientamento energetico delle banchine, c.d. *cold ironing*). I finanziamenti PR-Fesr assicureranno la copertura finanziaria al fabbisogno eccedente gli interventi PNRR.

Gli interventi saranno realizzati nel pieno rispetto delle norme in materia di aiuti di Stato, nonché sulla base di analisi e valutazione ex-ante dei fallimenti di mercato.

Le tipologie di azione sono state valutate come compatibili con il principio DNSH nell’ambito del Rapporto Ambientale del PR coerentemente con gli orientamenti tecnici RRF-DNSH.

I principali gruppi di destinatari - articolo 22, paragrafo 3, lettera d), punto iii), del CPR:

Pubbliche Amministrazioni (e suoi Enti strumentali ed *in house*); Concessionari di servizi pubblici.

Azioni a tutela dell'uguaglianza, dell'inclusione e della non discriminazione - articolo 22, paragrafo 3, lettera d), punto iv), del CPR e articolo 6 del regolamento FSE+

Le azioni comprese all'interno di questo obiettivo specifico non contribuiscono direttamente alla salvaguardia della parità, dell'inclusione e della non discriminazione. Tuttavia, nell'assegnazione dei contributi, tali principi saranno richiamati affinché nella fase realizzativa non sia prevista alcuna discriminazione nel contesto in cui intervengono.

Indicazione dei territori specifici cui è diretta l'azione, compreso l'utilizzo previsto degli strumenti territoriali - articolo 22, paragrafo 3, lettera d), punto v), del CPR

Le azioni saranno sviluppate sull'intero territorio regionale.

Le azioni interregionali, transfrontaliere e transnazionali - articolo 22, paragrafo 3, lettera d), punto vi), del CPR

In ragione delle scelte e delle priorità individuate nel presente Os, nonché della natura stessa degli interventi da realizzare, la Regione Campania non ritiene che in fase attuativa saranno attivate azioni di cooperazione e/o partenariati interregionali, transfrontalieri o transnazionali.

L'utilizzo previsto degli strumenti finanziari - articolo 22, paragrafo 3, lettera d), punto vii), del CPR

Non si prevede l'utilizzo di SF

2.1.1.1.2. Indicatori

Riferimento: articolo 22, paragrafo 3, lettera d), punto ii), del CPR; articolo 8 del regolamento FESR e FC

Tabella 2: indicatori di output

| Priorità | Obiettivo specifico | Fondo | Categoria di regione | ID       | Indicatore   | Unità di misura          | Target intermedio (2024) | Target finale (2029) |
|----------|---------------------|-------|----------------------|----------|--|--------------------------|--------------------------|----------------------|
| 3        | RSO3.1              | FESR  | Meno sviluppate      | RCO54    | Connessioni intermodali nuove o modernizzate                       | collegamenti intermodali | 0,00                     | 3,00                 |
| 3        | RSO3.1              | FESR  | Meno sviluppate      | ISO3_1IT | Superficie dei porti marittimi (TEN-T) ristrutturati o ammodernati | metri quadrati           | 0,00                     | 661.920,00           |

Riferimento: articolo 22, paragrafo 3, lettera d), punto ii), del CPR

Tabella 3: indicatori di risultato

| Priorità | Obiettivo specifico | Fondo | Categoria di regione | ID       | Indicatore   | Unità di misura | Valore di base o di riferimento | Anno di riferimento | Target finale (2029) | Fonte dei dati                    | Osservazioni |
|----------|---------------------|-------|----------------------|----------|--|-----------------|---------------------------------|---------------------|----------------------|-----------------------------------|--------------|
| 3        | RSO3.1              | FESR  | Meno sviluppate      | RCR50    | Popolazione che beneficia di misure per la qualità dell'aria         | persone         | 0,00                            | 2022                | 1.042.863,00         | Sistema di monitoraggio regionale |              |
| 3        | RSO3.1              | FESR  | Meno sviluppate      | ISR3_2IT | Utilizzatori annuali dei porti marittimi ristrutturati o ammodernati | Utenti/anno     | 5.320.000,00                    | 2022                | 5.852.000,00         | Sistema Monitoraggio Regionale    |              |

#### 2.1.1.1.3. Ripartizione indicativa delle risorse (UE) programmate per tipo di intervento

Riferimento: articolo 22, paragrafo 3, lettera d), punto viii), del CPR

Tabella 4: dimensione 1 - settore di intervento

| Priorità | Obiettivo specifico | Fondo  | Categoria di regione | Codice   | Importo (EUR) |
|----------|---------------------|--------|----------------------|--|---------------|
| 3        | RSO3.1              | FESR   | Meno sviluppate      | 108. Trasporto multimodale (RTE-T)   | 4.412.800,00  |
| 3        | RSO3.1              | FESR   | Meno sviluppate      | 111. Porti marittimi (TEN-T), esclusi gli impianti dedicati al trasporto di combustibili fossili | 23.167.200,00 |
| 3        | RSO3.1              | Totale |                      |  | 27.580.000,00 |

Tabella 5: dimensione 2 - forma di finanziamento

| Priorità | Obiettivo specifico | Fondo  | Categoria di regione | Codice          | Importo (EUR) |
|----------|---------------------|--------|----------------------|-----------------|---------------|
| 3        | RSO3.1              | FESR   | Meno sviluppate      | 01. Sovvenzione | 27.580.000,00 |
| 3        | RSO3.1              | Totale |                      |                 | 27.580.000,00 |

Tabella 6: dimensione 3 - meccanismo di erogazione territoriale e approccio territoriale

| Priorità | Obiettivo specifico | Fondo  | Categoria di regione | Codice  | Importo (EUR) |
|----------|---------------------|--------|----------------------|---|---------------|
| 3        | RSO3.1              | FESR   | Meno sviluppate      | 33. Altri approcci - Nessun orientamento territoriale | 27.580.000,00 |
| 3        | RSO3.1              | Totale |                      |   | 27.580.000,00 |

Tabella 7: dimensione 6 - tematiche secondarie FSE+

| Priorità | Obiettivo specifico | Fondo | Categoria di regione | Codice | Importo (EUR) |
|----------|---------------------|-------|----------------------|--------|---------------|
|          |                     |       |                      |        |               |

Tabella 8: dimensione 7 - dimensione della parità di genere del FSE+\*, del FESR, del Fondo di coesione e del JTF

| Priorità | Obiettivo specifico | Fondo  | Categoria di regione | Codice                   | Importo (EUR) |
|----------|---------------------|--------|----------------------|--------------------------|---------------|
| 3        | RSO3.1              | FESR   | Meno sviluppate      | 03. Neutralità di genere | 27.580.000,00 |
| 3        | RSO3.1              | Totale |                      |                          | 27.580.000,00 |

\*In linea di principio, un contributo del 40 % a titolo del FSE+ è destinato al tracciamento in materia di parità di genere. Si applica il 100 % quando lo Stato membro sceglie di valersi dell'articolo 6 del FSE+

2.1.1.1. Obiettivo specifico: RSO3.2. Sviluppare e rafforzare una mobilità locale, regionale e nazionale, intelligente, intermodale, resiliente ai cambiamenti climatici e sostenibile, migliorando l'accesso alla rete TEN-T e la mobilità transfrontaliera (FESR)

2.1.1.1.1. Interventi dei fondi

Riferimento: articolo 22, paragrafo 3, lettera d), punti i), iii), iv), v) vi) e vii), del CPR

Tipi di azioni correlate - articolo 22, paragrafo 3, lettera d), punto i), del CPR e articolo 6, del regolamento FSE+

***Azione 3.2.1 - Aumentare gli standard di sostenibilità ambientale, comfort e sicurezza dei viaggiatori e potenziare l'offerta del trasporto pubblico extraurbano***

L'obiettivo è migliorare l'offerta di viaggio, rendendolo più comodo, sicuro e sostenibile, anche per incentivare il TPL low carbon/zero emission. Saranno sostenuti, tra gli altri – anche in sinergia con l'OP1 – interventi di:

1. rinnovo del parco mezzi circolante su ferro (elettrotreni), gomma (veicoli puliti, ex. direttiva (UE) 2019/1161) e mare (mezzi a basso impatto ambientale), destinato ai servizi minimi di TPL di linea, con l'acquisto di nuove unità che assicurino benefici ambientali, riducendo l'emissione di CO<sub>2</sub>;
2. sviluppo di tecnologie di tipo ITS "Intelligent Transport System" per rilevare e monitorare i flussi complessivi di traffico e favorire la programmazione della mobilità, la riorganizzazione dei servizi e incentivare l'utilizzo del trasporto pubblico. Tali interventi, oltre a facilitare il dialogo con veicoli di nuova generazione, potranno assicurare migliore efficienza e fruibilità e innalzamento degli standard di sicurezza del servizio e dei sistemi di trasporto.

Gli interventi saranno in sinergia e complementarità con il PNRR.

***Azione 3.2.2 - Migliorare l'accessibilità verso le aree urbane***

L'obiettivo è favorire l'accessibilità dei territori potenziando, completando e ammodernando le infrastrutture di collegamento da e per le aree urbane, con particolare riferimento a quelle in sede propria - anche in chiave digitale in sinergia con l'OP1.

Saranno sostenuti, tra gli altri,:

1. interventi di potenziamento e incremento degli standard di sicurezza e ambientali delle infrastrutture ferroviarie regionali (i.a. messa in sicurezza della sede ferroviaria, gallerie e opere d'arte esistenti), anche attraverso digitalizzazione dell'infrastruttura, applicazione di tecnologie avanzate per il controllo della marcia treno, elettrificazione delle linee (a completamento del processo già iniziato nel corso del 14-20, che ha determinato una copertura pari a circa il 90% della linea, come rilevato nel Piano direttore della mobilità), eliminazione dei PL non automatizzati, rinnovo degli impianti di telecomunicazioni, etc., nonché, ammodernamento delle stazioni per renderle più smart (i.a. attrezzaggio di spazi interni e esterni, strumenti di sorveglianza e sicurezza, installazione di tecnologie ITS per l'informazione all'utenza sui servizi trasportistici e di interesse territoriale);
2. interventi in infrastrutture pubbliche a sostegno dell'intermodalità del trasporto merci e passeggeri (i.a. nodi d'interscambio, e collegamenti ultimo

miglio).

Gli interventi saranno in sinergia e complementarità con il PNRR.

### ***Azione 3.2.3 - Aumentare gli standard di sicurezza e la funzionalità della rete stradale***

L'obiettivo è innalzare sicurezza, accessibilità e funzionalità dei percorsi della viabilità secondaria e favorire i collegamenti delle "aree interne", anche con i rispettivi dei poli di attrazione di riferimento, nonché completando, laddove necessario, quanto avviato nel ciclo 2014-20. La riqualificazione selettiva delle strade (limitatamente a quelle regionali di tipo extraurbano secondario, provinciali e comunali) sarà diretta a migliorare l'accessibilità e la sicurezza dei percorsi. Gli interventi saranno limitati ai collegamenti verso ed entro i comuni delle Aree interne come individuati nella mappatura nazionale aggiornata al 2020, dando priorità agli archi stradali soggetti a rischi sismici e/o idro-geologici. Le azioni finanziate potranno incorporare soluzioni tecnologiche di monitoraggio telematico della resilienza strutturale delle opere d'arte e dei transiti.

Gli interventi saranno in sinergia e complementarità con il PNRR, in particolare con quanto previsto a valere sul Piano Nazionale Complementare (Pnc), anche tenendo conto che tali interventi saranno destinati ai comuni facenti parte delle aree SNAI.

### ***Azione 3.2.4 - Rafforzare la vocazione di gateway di accesso dei porti regionali***

L'obiettivo è rafforzare la vocazione di gateway di accesso ai mercati regionali delle infrastrutture portuali interessate da servizi di TPL e garantire lo sviluppo di una economia del mare e del sistema turistico, sostenendo, tra l'altro - anche in sinergia con l'OP1:

1. il miglioramento dei collegamenti ferroviari con la Rete TEN-T;
2. la riqualificazione, anche in chiave digitale e energetica, messa in sicurezza e ammodernamento dei porti regionali;
3. il potenziamento delle infrastrutture che servono ad assolvere obblighi di servizio pubblico.

Gli interventi saranno in sinergia e complementarità con il PNRR.

### ***3.2.5 - Sviluppo di forme di mobilità alternativa, dolce e sostenibile sul territorio regionale***

L'obiettivo è rafforzare la mobilità alternativa e le forme di trasporto locali più sostenibili, in particolare nelle aree non urbane, per ridurre le emissioni di gas serra, migliorare la qualità della vita, e al contempo ridefinire e migliorare l'accessibilità di molti territori – con ricadute positive in termini turistici e di conservazione e recupero del paesaggio.

Si promuoverà l'utilizzo della bicicletta creando nuovi percorsi ciclabili e rifunzionalizzando quelli esistenti, sia con scopi turistici o ricreativi, sia per favorire gli spostamenti quotidiani e l'intermodalità, garantendo la sicurezza.

La realizzazione di una rete ciclabile regionale, in complementarità con il PNRR, consentirà di migliorare la fruizione del territorio, anche in combinazione con i mezzi pubblici e collettivi.

Sarà, inoltre, possibile prevedere la creazione di una rete pubblica di ricarica per veicoli elettrici ad uso individuale o collettivo compreso attrezzaggio delle

aree di sosta e realizzazione di strumenti di controllo e verifica della disponibilità della stessa.

L'azione sarà sviluppata, tra l'altro, rafforzando la mobilità dolce, sostenibile, on demand o condivisa, anche nei siti paesaggistici di valenza nazionale e regionale (i.a. parchi), oltre che con collegamenti da e verso centri storici, borghi storici provinciali, circuiti enogastronomici e delle produzioni tipiche campane.

Le tipologie di azione sono state valutate come compatibili con il principio DNSH nell'ambito del Rapporto Ambientale del PR coerentemente con gli orientamenti tecnici RRF-DNSH.

I principali gruppi di destinatari - articolo 22, paragrafo 3, lettera d), punto iii), del CPR:

Pubbliche Amministrazioni (e suoi Enti strumentali ed *in house*); Concessionari di servizi pubblici; società private.

Azioni a tutela dell'uguaglianza, dell'inclusione e della non discriminazione - articolo 22, paragrafo 3, lettera d), punto iv), del CPR e articolo 6 del regolamento FSE+

Le azioni comprese all'interno di questo obiettivo specifico non contribuiscono direttamente alla salvaguardia della parità, dell'inclusione e della non discriminazione. Tuttavia, tali azioni a sostegno della mobilità regionale che si collegano al tema dell'accessibilità ai luoghi di lavoro, ai servizi, al tempo libero etc. saranno implementate anche nell'ottica di promuovere modelli di vita che agevolino la conciliazione dei tempi tra la sfera pubblica e la sfera privata per tutti e per consentire di vivere il proprio territorio di residenza con maggiore flessibilità e facilità rispetto a quanto non accade oggi.

Indicazione dei territori specifici cui è diretta l'azione, compreso l'utilizzo previsto degli strumenti territoriali - articolo 22, paragrafo 3, lettera d), punto v), del CPR

Le azioni saranno sviluppate sull'intero territorio regionale.

Le azioni interregionali, transfrontaliere e transnazionali - articolo 22, paragrafo 3, lettera d), punto vi), del CPR

In ragione delle scelte e delle priorità individuate nel presente Os, nonché della natura stessa degli interventi da realizzare, la Regione Campania non ritiene che in fase attuativa saranno attivate azioni di cooperazione e/o partenariati interregionali, transfrontalieri o transnazionali.

L'utilizzo previsto degli strumenti finanziari - articolo 22, paragrafo 3, lettera d), punto vii), del CPR

Non si prevede l'utilizzo di SF

#### 2.1.1.1.2. Indicatori

Riferimento: articolo 22, paragrafo 3, lettera d), punto ii), del CPR; articolo 8 del regolamento FESR e FC

Tabella 2: indicatori di output

| Priorità | Obiettivo specifico | Fondo | Categoria di regione | ID     | Indicatore  | Unità di misura                | Target intermedio (2024) | Target finale (2029) |
|----------|---------------------|-------|----------------------|--------|---|--------------------------------|--------------------------|----------------------|
| 3        | RSO3.2              | FESR  | Meno sviluppate      | RCO44  | Lunghezza delle strade nuove o ristrutturate - non TEN-T                                      | km                             | 1,00                     | 2,88                 |
| 3        | RSO3.2              | FESR  | Meno sviluppate      | RCO48  | Lunghezza delle linee ferroviarie nuove o ristrutturate - non TEN-T                           | km                             | 0,00                     | 1,85                 |
| 3        | RSO3.2              | FESR  | Meno sviluppate      | RCO50  | Lunghezza delle linee ferroviarie ricostruite o modernizzate - non TENT-T                     | km                             | 0,00                     | 11,08                |
| 3        | RSO3.2              | FESR  | Meno sviluppate      | RCO54  | Connessioni intermodali nuove o modernizzate  | collegamenti intermodali       | 0,00                     | 25,00                |
| 3        | RSO3.2              | FESR  | Meno sviluppate      | RCO57  | Capacità del materiale rotabile rispettoso dell'ambiente per il trasporto pubblico collettivo | passengeri                     | 3.810,00                 | 8.970,00             |
| 3        | RSO3.2              | FESR  | Meno sviluppate      | RCO58  | Infrastrutture dedicate ai ciclisti beneficiarie di un sostegno                               | km                             | 10,00                    | 800,00               |
| 3        | RSO3.2              | FESR  | Meno sviluppate      | RCO59  | Infrastrutture per i combustibili alternativi (punti di ricarica/rifornimento)                | punti di rifornimento/ricarica | 50,00                    | 670,00               |
| 3        | RSO3.2              | FESR  | Meno                 | RCO110 | Lunghezza delle strade con sistemi di gestione del traffico                                   | km                             | 10,00                    | 79,79                |

|   |        |      |                 |          |  |                |  |      |            |
|---|--------|------|-----------------|----------|--|----------------|--|------|------------|
|   |        |      | sviluppate      |          | nuovi o modernizzati - non TEN-T                                       |                |  |      |            |
| 3 | RSO3.2 | FESR | Meno sviluppate | ISO3_2IT | Superficie dei porti marittimi (non TEN-T) ristrutturati o ammodernati | metri quadrati |  | 0,00 | 640.250,00 |

Riferimento: articolo 22, paragrafo 3, lettera d), punto ii), del CPR

Tabella 3: indicatori di risultato

| Priorità | Obiettivo specifico | Fondo | Categoria di regione | ID        | Indicatore  | Unità di misura    | Valore di base o di riferimento | Anno di riferimento | Target finale (2029) | Fonte dei dati                    | Osservazioni |
|----------|---------------------|-------|----------------------|-----------|---|--------------------|---------------------------------|---------------------|----------------------|-----------------------------------|--------------|
| 3        | RSO3.2              | FESR  | Meno sviluppate      | RCR55     | Numero annuale di utenti di strade recentemente costruite, ricostruite, ristrutturate o modernizzate            | passengero-km/anno | 0,00                            | 2022                | 226.713.600,00       | Sistema monitoraggio regionale    |              |
| 3        | RSO3.2              | FESR  | Meno sviluppate      | RCR56     | Risparmio di tempo dovuto al miglioramento dell'infrastruttura ferroviaria                                      | uomini-giorno/anno | 0,00                            | 2022                | 1.600,00             | Sistema di monitoraggio regionale |              |
| 3        | RSO3.2              | FESR  | Meno sviluppate      | RCR58     | Numero annuale di utenti di linee ferroviarie recentemente costruite, ricostruite, ristrutturate o modernizzate | passengero-km/anno | 0,00                            | 2022                | 21.384.000,00        | Sistema monitoraggio regionale    |              |
| 3        | RSO3.2              | FESR  | Meno sviluppate      | ISR3_2IT  | Utilizzatori annuali dei porti marittimi ristrutturati o ammodernati  | Utenti/anno        | 6.570.000,00                    | 2022                | 7.227.000,00         | Sistema Monitoraggio Regionale    |              |
| 3        | RSO3.2              | FESR  | Meno sviluppate      | ISR_04Cam | Risparmio di tempo dovuto al miglioramento del sistema del trasporto pubblico                                   | giorni-uomo/anno   | 0,00                            | 2022                | 6.523,00             | Sistema di monitoraggio regionale |              |
| 3        | RSO3.2              | FESR  | Meno sviluppate      | ISR_05Cam | Numero annuale di utenti delle infrastrutture dedicate ai ciclisti  | Utenti/anno        | 0,00                            | 2022                | 4.800.000,00         | Sistema di monitoraggio regionale |              |

#### 2.1.1.1.3. Ripartizione indicativa delle risorse (UE) programmate per tipo di intervento

Riferimento: articolo 22, paragrafo 3, lettera d), punto viii), del CPR

Tabella 4: dimensione 1 - settore di intervento

| Priorità | Obiettivo specifico | Fondo  | Categoria di regione | Codice   | Importo (EUR)  |
|----------|---------------------|--------|----------------------|--|----------------|
| 3        | RSO3.2              | FESR   | Meno sviluppate      | 077. Misure per la qualità dell'aria e la riduzione del rumore   | 28.000.000,00  |
| 3        | RSO3.2              | FESR   | Meno sviluppate      | 083. Infrastrutture ciclistiche  | 56.000.000,00  |
| 3        | RSO3.2              | FESR   | Meno sviluppate      | 086. Infrastrutture per combustibili alternativi   | 14.000.000,00  |
| 3        | RSO3.2              | FESR   | Meno sviluppate      | 090. Altre strade di accesso nazionali, regionali e locali di nuova costruzione o ristrutturate  | 15.100.050,00  |
| 3        | RSO3.2              | FESR   | Meno sviluppate      | 095. Digitalizzazione dei trasporti, se dedicata in parte alla riduzione delle emissioni di gas a effetto serra: strade                  | 7.334.950,00   |
| 3        | RSO3.2              | FESR   | Meno sviluppate      | 098. Altre linee ferroviarie di nuova costruzione o ristrutturate  | 12.928.125,00  |
| 3        | RSO3.2              | FESR   | Meno sviluppate      | 103. Altre ferrovie ricostruite o modernizzate - emissioni elettriche/zero emissioni   | 14.996.625,00  |
| 3        | RSO3.2              | FESR   | Meno sviluppate      | 104. Digitalizzazione dei trasporti: linee ferroviarie   | 8.791.125,00   |
| 3        | RSO3.2              | FESR   | Meno sviluppate      | 107. Infrastrutture ferroviarie mobili a zero emissioni/elettriche   | 35.164.500,00  |
| 3        | RSO3.2              | FESR   | Meno sviluppate      | 109. Trasporto multimodale (non urbano)  | 35.336.875,00  |
| 3        | RSO3.2              | FESR   | Meno sviluppate      | 113. Altri porti marittimi, esclusi gli impianti dedicati al trasporto di combustibili fossili   | 22.408.750,00  |
| 3        | RSO3.2              | FESR   | Meno sviluppate      | 120. Digitalizzazione dei trasporti, se dedicata in parte alla riduzione delle emissioni di gas a effetto serra: altri modi di trasporto | 8.274.000,00   |
| 3        | RSO3.2              | Totale |                      |  | 258.335.000,00 |

Tabella 5: dimensione 2 - forma di finanziamento

| Priorità | Obiettivo specifico | Fondo  | Categoria di regione | Codice          | Importo (EUR)  |
|----------|---------------------|--------|----------------------|-----------------|----------------|
| 3        | RSO3.2              | FESR   | Meno sviluppate      | 01. Sovvenzione | 258.335.000,00 |
| 3        | RSO3.2              | Totale |                      |                 | 258.335.000,00 |

Tabella 6: dimensione 3 - meccanismo di erogazione territoriale e approccio territoriale

| Priorità | Obiettivo specifico | Fondo | Categoria di regione | Codice  | Importo (EUR)  |
|----------|---------------------|-------|----------------------|---|----------------|
| 3        | RSO3.2              | FESR  | Meno sviluppate      | 33. Altri approcci - Nessun orientamento territoriale | 258.335.000,00 |

|   |        |        |  |  |                |
|---|--------|--------|--|--|----------------|
| 3 | RSO3.2 | Totale |  |  | 258.335.000,00 |
|---|--------|--------|--|--|----------------|

Tabella 7: dimensione 6 - tematiche secondarie FSE+

| Priorità | Obiettivo specifico | Fondo | Categoria di regione | Codice | Importo (EUR) |
|----------|---------------------|-------|----------------------|--------|---------------|
|----------|---------------------|-------|----------------------|--------|---------------|

Tabella 8: dimensione 7 - dimensione della parità di genere del FSE+\*, del FESR, del Fondo di coesione e del JTF

| Priorità | Obiettivo specifico | Fondo  | Categoria di regione | Codice                     | Importo (EUR)  |
|----------|---------------------|--------|----------------------|----------------------------|----------------|
| 3        | RSO3.2              | FESR   | Meno sviluppate      | 02. Integrazione di genere | 7.750.050,00   |
| 3        | RSO3.2              | FESR   | Meno sviluppate      | 03. Neutralità di genere   | 250.584.950,00 |
| 3        | RSO3.2              | Totale |                      |                            | 258.335.000,00 |

\*In linea di principio, un contributo del 40 % a titolo del FSE+ è destinato al tracciamento in materia di parità di genere. Si applica il 100 % quando lo Stato membro sceglie di valersi dell'articolo 6 del FSE+

## 2.1.1. Priorità: 4. SVILUPPO, INCLUSIONE E FORMAZIONE

2.1.1.1. Obiettivo specifico: RSO4.1. Rafforzare l'efficacia e l'inclusività dei mercati del lavoro e l'accesso a un'occupazione di qualità, mediante lo sviluppo delle infrastrutture sociali e la promozione dell'economia sociale (FESR)

### 2.1.1.1.1. Interventi dei fondi

Riferimento: articolo 22, paragrafo 3, lettera d), punti i), iii), iv), v) vi) e vii), del CPR

Tipi di azioni correlate - articolo 22, paragrafo 3, lettera d), punto i), del CPR e articolo 6, del regolamento FSE+

#### ***Azione 4.1.1 - Rafforzare l'efficacia del mercato del lavoro, mediante interventi in infrastrutture e sostegno alla nuova imprenditorialità e all'economia sociale***

Con tale azione si intende sostenere:

1. il recupero, l'adeguamento e la rifunzionalizzazione di immobili (spazi ed edifici), tra cui i beni abbandonati, sottoutilizzati e/o sottratti alla criminalità organizzata, al fine di calamitare le energie creative presenti sul territorio e funzionare da incubatori di progettualità sociale in grado di generare occupazione. Sempre in ottica di rafforzamento del mercato del lavoro con l'azione si sosterrà, inoltre, la creazione di spazi condivisi di lavoro (quali *co-working*, *incubatori*, *spazi polifunzionali*, etc.) favorendo in tal modo sinergie e forme di collaborazione che supportano lavoratori e aziende negli attuali processi di trasformazione del mondo del lavoro e in cui far nascere comunità e sostenere la generazione di nuove idee e nuovi progetti. Le iniziative sopra descritte saranno funzionali anche alla creazione processi/percorsi partecipativi o decisionali inclusivi che coinvolgono enti, aziende, associazioni e cittadini in cui intercettare i problemi sociali di gruppi svantaggiati, di persone inoccupate e disoccupate, della famiglia, degli anziani, etc.;
2. la promozione di iniziative capaci di migliorare la partecipazione dei giovani e delle donne al mercato del lavoro quali il sostegno alle imprese per la realizzazione di iniziative di welfare aziendale, qualificazione di spazi pubblici finalizzati ad ospitare strutture di orientamento per il match making e il bilancio delle competenze, laboratori per apprendistato giovanili, con particolare attenzione ai NEETS, servizi ed assistenza alle lavoratrici ed alle donne in cerca di occupazione;
3. la promozione di attività economiche a contenuto sociale – anche valorizzando il modello cooperativo – ad esempio in settori rilevanti per le autorità pubbliche, come nella prestazione di servizi sociali, sanitari e di assistenza, in raccordo e sinergia con le iniziative che saranno finanziate con il FSE Plus, anche al fine di implementare gli indirizzi contenuti nella Comunicazione CE “Creare un'economia al servizio delle persone: un piano d'azione per l'economia sociale”, per favorire ulteriormente la partecipazione delle donne e dei giovani al mercato del lavoro.

#### ***Azione 4.1.2 - Investimenti volti a favorire l'incontro tra domanda e offerta di lavoro***

Obiettivo di tale azione è il miglioramento, l'adeguamento e la riqualificazione edilizia ed impiantistica nonché l'incremento infrastrutturale dei centri per l'impiego (CPI) al fine di potenziare l'intero sistema regionale del lavoro e di contribuire a modernizzare le istituzioni e i servizi del mercato del lavoro favorendo l'efficacia dell'incontro tra domanda e offerta. In particolare, sarà essenziale investire, nel miglioramento, nell'adeguamento e la riqualificazione

edilizia ed impiantistica, nell'aumento delle sedi dei CPI prevedendo anche l'ammodernamento degli arredi e delle strumentazioni sia nelle sedi esistenti che in quelle aggiuntive. Inoltre, si prevede di intervenire per migliorare i servizi e i canali alternativi di comunicazione/interlocazione volti a favorire l'interazione a distanza anche in sinergia con quanto previsto nell'OP1 in tema di digitalizzazione.

Fra i servizi, una particolare attenzione sarà rivolta ai giovani in cerca di occupazione, in particolare i NEETS, con la realizzazione di attività formative inclusive di stage aziendali ad hoc per l'inserimento nel mondo del lavoro, da realizzarsi in cooperazione con le principali associazioni datoriali, anche tramite lo sviluppo di autoimprenditorialità. Per quest'ultimo tema supporti come i business angels e attività di mentoring saranno di particolare rilievo.

Nell'ambito delle azioni del presente Os il Fesr interviene a sostegno della creazione di infrastrutture funzionali allo svolgimento delle attività di servizio, anche attraverso il sostegno a ETS ed Imprese Sociali, anche al fine di sostenere e rafforzare l'erogazione di servizi pubblici alle persone e/o al sostegno diretto ai target di riferimento attuato mediante il sostegno dell'FSE+.

Le tipologie di azione sono state valutate come compatibili con il principio DNSH nell'ambito del Rapporto Ambientale del PR coerentemente con gli orientamenti tecnici RRF-DNSH.

I principali gruppi di destinatari - articolo 22, paragrafo 3, lettera d), punto iii), del CPR:

Pubbliche Amministrazioni (e suoi Enti strumentali ed *in house*); Altri Enti Pubblici; Enti del Terzo Settore; MPMI.

Azioni a tutela dell'uguaglianza, dell'inclusione e della non discriminazione - articolo 22, paragrafo 3, lettera d), punto iv), del CPR e articolo 6 del regolamento FSE+

Tutte le azioni dell'obiettivo specifico contribuiranno alla salvaguardia della parità, dell'inclusione e della non discriminazione. Le azioni proposte consentiranno di agire in maniera trasversale per colmare i gap di genere e generazionali e le difficoltà legate alle persone svantaggiate in ambito lavorativo. Rientrano in questo obiettivo le azioni per la promozione dell'impresa sociale intesa anche come spazio economico favorevole per lo sviluppo di un'imprenditoria ed occupazione di genere. In particolare, la promozione di interventi per migliorare l'accesso delle donne al mercato del lavoro mediante soluzioni innovative di welfare aziendale e il potenziamento dei CPI concorrono a contrastare l'esclusione dal mercato del lavoro, creando condizioni favorevoli alla non discriminazione e all'inclusione.

Indicazione dei territori specifici cui è diretta l'azione, compreso l'utilizzo previsto degli strumenti territoriali - articolo 22, paragrafo 3, lettera d), punto v), del CPR

Le azioni saranno sviluppate sull'intero territorio regionale.

Le azioni interregionali, transfrontaliere e transnazionali - articolo 22, paragrafo 3, lettera d), punto vi), del CPR

In ragione delle scelte e delle priorità individuate nel presente Os, nonché della natura stessa degli interventi da realizzare, la Regione Campania non ritiene che in fase attuativa saranno attivate azioni di cooperazione e/o partenariati interregionali, transfrontalieri o transnazionali.

L'utilizzo previsto degli strumenti finanziari - articolo 22, paragrafo 3, lettera d), punto vii), del CPR

Non si prevede l'utilizzo di SF

#### 2.1.1.1.2. Indicatori

Riferimento: articolo 22, paragrafo 3, lettera d), punto ii), del CPR; articolo 8 del regolamento FESR e FC

Tabella 2: indicatori di output

| Priorità | Obiettivo specifico | Fondo | Categoria di regione | ID     | Indicatore  | Unità di misura | Target intermedio (2024) | Target finale (2029) |
|----------|---------------------|-------|----------------------|--------|---|-----------------|--------------------------|----------------------|
| 4        | RSO4.1              | FESR  | Meno sviluppate      | RCO01  | Imprese sostenute (di cui: micro, piccole, medie, grandi)   | imprese         | 5,00                     | 70,00                |
| 4        | RSO4.1              | FESR  | Meno sviluppate      | RCO02  | Imprese sostenute mediante sovvenzioni  | imprese         | 5,00                     | 70,00                |
| 4        | RSO4.1              | FESR  | Meno sviluppate      | RCO61  | Superficie delle strutture nuove o modernizzate dei servizi per l'impiego   | metri quadrati  | 2.000,00                 | 5.500,00             |
| 4        | RSO4.1              | FESR  | Meno sviluppate      | RCO113 | Popolazione interessata da progetti integrati a favore dell'inclusione socioeconomica delle comunità emarginate, delle famiglie a basso reddito e dei | persone         | 0,00                     | 3.960,00             |

|  |  |  |  |  |                     |  |  |  |
|--|--|--|--|--|---------------------|--|--|--|
|  |  |  |  |  | gruppi svantaggiati |  |  |  |
|--|--|--|--|--|---------------------|--|--|--|

Riferimento: articolo 22, paragrafo 3, lettera d), punto ii), del CPR

Tabella 3: indicatori di risultato

| Priorità | Obiettivo specifico | Fondo | Categoria di regione | ID        | Indicatore  | Unità di misura   | Valore di base o di riferimento | Anno di riferimento | Target finale (2029) | Fonte dei dati                 | Osservazioni |
|----------|---------------------|-------|----------------------|-----------|---|-------------------|---------------------------------|---------------------|----------------------|--------------------------------|--------------|
| 4        | RSO4.1              | FESR  | Meno sviluppate      | RCR01     | Posti di lavoro creati presso i soggetti beneficiari di un sostegno                     | ETP annui         | 0,00                            | 2022                | 35,00                | Sistema Monitoraggio Regionale |              |
| 4        | RSO4.1              | FESR  | Meno sviluppate      | RCR65     | Numero annuale di utenti delle strutture nuove o modernizzate dei servizi per l'impiego | utilizzatori/anno | 316.246,00                      | 2022                | 301.000,00           | Sistema Monitoraggio Regionale |              |
| 4        | RSO4.1              | FESR  | Meno sviluppate      | ISR_01Cam | Utenti di altre infrastrutture che contribuiscono all'inclusione socio-economica        | Utenti/anno       | 0,00                            | 2022                | 3.960,00             | Sistema Monitoraggio Regionale |              |

#### 2.1.1.1.3. Ripartizione indicativa delle risorse (UE) programmate per tipo di intervento

Riferimento: articolo 22, paragrafo 3, lettera d), punto viii), del CPR

Tabella 4: dimensione 1 - settore di intervento

| Priorità | Obiettivo specifico | Fondo | Categoria di regione | Codice   | Importo (EUR) |
|----------|---------------------|-------|----------------------|--|---------------|
| 4        | RSO4.1              | FESR  | Meno sviluppate      | 127. Altre infrastrutture sociali che contribuiscono all'inclusione sociale nella comunità   | 3.150.000,00  |
| 4        | RSO4.1              | FESR  | Meno sviluppate      | 137. Sostegno al lavoro autonomo e all'avvio di imprese  | 1.837.500,00  |
| 4        | RSO4.1              | FESR  | Meno sviluppate      | 138. Sostegno all'economia sociale e alle imprese sociali  | 3.675.000,00  |
| 4        | RSO4.1              | FESR  | Meno sviluppate      | 139. Misure volte a modernizzare e rafforzare le istituzioni e i servizi del mercato del lavoro per valutare e anticipare le competenze necessarie e per garantire assistenza e sostegno tempestivi e mirati | 4.200.000,00  |
| 4        | RSO4.1              | FESR  | Meno                 | 140. Sostegno all'incontro della domanda e dell'offerta e alle transizioni   | 1.400.000,00  |

|   |        |        |                 |   |               |
|---|--------|--------|-----------------|---|---------------|
|   |        |        | sviluppate      |   |               |
| 4 | RSO4.1 | FESR   | Meno sviluppate | 142. Misure volte a promuovere la partecipazione delle donne al mercato del lavoro e a ridurre la segregazione di genere nel mercato del lavoro | 1.837.500,00  |
| 4 | RSO4.1 | Totale |                 |   | 16.100.000,00 |

Tabella 5: dimensione 2 - forma di finanziamento

| Priorità | Obiettivo specifico | Fondo  | Categoria di regione | Codice          | Importo (EUR) |
|----------|---------------------|--------|----------------------|-----------------|---------------|
| 4        | RSO4.1              | FESR   | Meno sviluppate      | 01. Sovvenzione | 16.100.000,00 |
| 4        | RSO4.1              | Totale |                      |                 | 16.100.000,00 |

Tabella 6: dimensione 3 - meccanismo di erogazione territoriale e approccio territoriale

| Priorità | Obiettivo specifico | Fondo  | Categoria di regione | Codice  | Importo (EUR) |
|----------|---------------------|--------|----------------------|---|---------------|
| 4        | RSO4.1              | FESR   | Meno sviluppate      | 33. Altri approcci - Nessun orientamento territoriale | 16.100.000,00 |
| 4        | RSO4.1              | Totale |                      |   | 16.100.000,00 |

Tabella 7: dimensione 6 - tematiche secondarie FSE+

| Priorità | Obiettivo specifico | Fondo | Categoria di regione | Codice | Importo (EUR) |
|----------|---------------------|-------|----------------------|--------|---------------|
|          |                     |       |                      |        |               |

Tabella 8: dimensione 7 - dimensione della parità di genere del FSE+\*, del FESR, del Fondo di coesione e del JTF

| Priorità | Obiettivo specifico | Fondo  | Categoria di regione | Codice                     | Importo (EUR) |
|----------|---------------------|--------|----------------------|----------------------------|---------------|
| 4        | RSO4.1              | FESR   | Meno sviluppate      | 02. Integrazione di genere | 1.127.000,00  |
| 4        | RSO4.1              | FESR   | Meno sviluppate      | 03. Neutralità di genere   | 14.973.000,00 |
| 4        | RSO4.1              | Totale |                      |                            | 16.100.000,00 |

\*In linea di principio, un contributo del 40 % a titolo del FSE+ è destinato al tracciamento in materia di parità di genere. Si applica il 100 % quando lo Stato membro sceglie di valersi dell'articolo 6 del FSE+

2.1.1.1. Obiettivo specifico: RSO4.2. Migliorare la parità di accesso a servizi di qualità e inclusivi nel campo dell'istruzione, della formazione e dell'apprendimento permanente mediante lo sviluppo di infrastrutture accessibili, anche promuovendo la resilienza dell'istruzione e della formazione online e a distanza (FESR)

2.1.1.1.1. Interventi dei fondi

Riferimento: articolo 22, paragrafo 3, lettera d), punti i), iii), iv), v) vi) e vii), del CPR

Tipi di azioni correlate - articolo 22, paragrafo 3, lettera d), punto i), del CPR e articolo 6, del regolamento FSE+

***Azione 4.2.1 - Migliorare i sistemi di educazione, istruzione pre-scolare, primaria e secondaria, nonché di formazione continua***

Obiettivo dell'azione è rafforzare la capacità dei sistemi di istruzione e formazione, nonché innalzare la qualità del capitale umano regionale per renderlo sempre più adeguato alle sfide della transizione industriale ed ecologica, anche in sinergia con l'OP1, e alle richieste di un mercato del lavoro in continua evoluzione, migliorando le competenze chiave - a partire da quelle di base e con attenzione specifica a quelle digitali, verdi e blu. In continuità con il ciclo di programmazione 2014-2020, si punterà, inoltre, a ridurre le disparità nell'accesso ai servizi di istruzione e formazione, anche attraverso la lotta alla dispersione e il contrasto alla povertà educativa. Risulta, in particolare, necessario rafforzare la dotazione materiale e immateriale - alla luce della rilevazione del fabbisogno così come emerso dalle istanze presentate dagli Enti interessati (ex. DGR 402/2021) - nonché le competenze sul versante dell'offerta e della fruizione della didattica e dell'apprendimento a distanza e on-line anche a completamento di quella "tradizionale". Tale fabbisogno sarà soddisfatto nell'ambito della complessiva programmazione regionale e finalizzato a ridurre le disuguaglianze territoriali di accesso e la segregazione educativa e spaziale, in coerenza con gli obiettivi e i criteri individuati nella medesima DGR 402/2021 (popolazione scolastica; limiti di finanziamento per Comune; riparto delle risorse tra Comuni, Amministrazioni Provinciali e Città Metropolitana).

L'azione è indirizzata, inoltre, al potenziamento della dotazione infrastrutturale di scuole – nell'accezione più ampia del termine, comprendendo cioè palestre, aule e laboratori per le competenze di base (scienze, matematica, lingue, etc.), auditorium, laboratori professionalizzanti (anche finalizzati a favorire la transizione scuola-lavoro) - e potrà prevedere, l'ampliamento e il completamento di strutture o di porzioni di esse. In particolare, saranno previsti interventi volti a consentire una migliore distribuzione degli spazi anche alla luce dell'eventuale perdurare dell'emergenza epidemiologica da COVID -19. In tale ambito, inoltre, potranno essere sostenute interventi di realizzazione, riqualificazione, ammodernamento, ampliamento di asili nido, sezioni primavera, asili nido aziendali e centri ludici per la prima infanzia, compresi interventi per la realizzazione di ambienti innovativi e centri ludici per la prima infanzia, inclusi quelli di adeguamento alla normativa vigente in materia di sicurezza, igiene ed accessibilità colmando i divari esistenti tra Ambiti territoriali, in coerenza con i rispettivi Piani Sociali di Zona.

L'azione interviene anche per l'ampliamento delle dotazioni informatiche per migliorare i processi di apprendimento anche per l'infanzia, mediante misure di sostegno per l'acquisto di ausili informatici.

Il supporto al miglioramento dell'accesso a servizi di qualità e inclusivi nel campo dell'istruzione, della formazione e dell'apprendimento permanente (ivi inclusa l'educazione per gli adulti) avverrà mediante investimenti in infrastrutture e attrezzature, volti anche al recupero e a rendere gli ambienti più accoglienti e fruibili (spazi per le attività sportive, artistiche e ricreative, creazione di laboratori di settore, mense etc.) oltre che tecnologicamente avanzati, nonché indirizzati al raggiungimento di standard di sicurezza, igiene e salubrità degli ambienti, nonché fruibili alle persone diversamente abili. Tali interventi, a completamento di quanto previsto nel PNRR, saranno funzionali anche a sostenere l'ulteriore diffusione del tempo pieno e a contrastare l'abbandono

scolastico in particolare in aree e quartieri marginalizzati.

Tutti gli interventi saranno realizzati in coerenza con l'impegno a rispettare i principi di non segregazione e non discriminazione in relazione all'istruzione per i gruppi emarginati, compresi i Rom, gli studenti con disabilità e gli studenti migranti.

Il processo di ampliamento ed ammodernamento dell'offerta formativa sarà parallelamente accompagnato da un programma complessivo di interventi in sinergia con l'OP2, volti a garantire l'adeguamento dell'infrastruttura scolastica e socio-educativa regionale, sia in termini di messa a norma degli impianti, che con riferimento al rischio sismico e all'efficientamento energetico.

Gli interventi sopra descritti saranno realizzati anche in complementarità con il PNRR, nonché con quanto previsto nell'ambito del PN Scuola e competenze, in particolare con quelli previsti in tema di edilizia scolastica, anche tenendo conto che il fabbisogno emerso nelle manifestazioni di interesse regionale, nonché nei bandi nazionali espletati risulta ben superiore alle quote di riparto attribuiti al territorio campano, così come da DL 343/2021.

#### ***Azione 4.2.2 - Migliorare i sistemi di istruzione terziaria***

L'azione è finalizzata all'innalzamento dei livelli di competenza, di partecipazione e di successo formativo nell'istruzione universitaria anche in sinergia con quanto previsto nell'ambito dell'OP1 volto a sviluppare le competenze per la specializzazione intelligente, la transizione industriale e l'imprenditorialità. Si intende realizzare e/o ammodernare laboratori inclusi quelli tecnico – scientifici e linguistici per innalzare il livello di specializzazione dei corsi universitari, nonché le sedi didattiche.

Si contribuirà, inoltre, a finanziare interventi infrastrutturali riqualificando edifici pubblici inutilizzati e/o degradati per destinarli ad alloggi per studenti meritevoli e che provengono da contesti socio-economici svantaggiati. L'adeguamento/riqualificazione di tali strutture verrà realizzato in stretta sinergia con gli interventi dell'OP2 ai fini dell'efficientamento energetico.

Gli interventi saranno realizzati anche in complementarità con il PNRR.

Le tipologie di azione sono state valutate come compatibili con il principio DNSH nell'ambito del Rapporto Ambientale del PR coerentemente con gli orientamenti tecnici RRF-DNSH.

I principali gruppi di destinatari - articolo 22, paragrafo 3, lettera d), punto iii), del CPR:

Pubbliche Amministrazioni (e suoi Enti strumentali ed *in house*); Organismi di Ricerca; Istituti scolastici.

Azioni a tutela dell'uguaglianza, dell'inclusione e della non discriminazione - articolo 22, paragrafo 3, lettera d), punto iv), del CPR e articolo 6 del regolamento FSE+

Tutte le azioni previste hanno ricadute dirette o indirette su uguaglianza, inclusione e non discriminazione in quanto volte a valorizzare aspetti, interventi e strategie che impattano significativamente sul miglioramento delle condizioni di vita di particolari target quali: donne, minori, famiglie problematiche, diversamente abili, e sul miglioramento delle condizioni di accesso all'istruzione, la riduzione del rischio di abbandono scolastico, la riduzione di situazioni di casi di disagio sociale e di disadattamento, le difficoltà genitoriali nel conciliare tempi scolastici e tempi lavorativi, etc. Tutti gli interventi saranno, inoltre, realizzati in coerenza con l'impegno a rispettare i principi di non segregazione e non discriminazione in relazione all'istruzione per i gruppi emarginati, compresi i Rom, gli studenti con disabilità e gli studenti migranti. Le azioni favoriscono, attraverso il potenziamento dei servizi, l'accesso agli stessi in un'ottica di inclusione sociale in particolare delle famiglie in condizioni di svantaggio e a rischio di esclusione, nonché di parità di genere. Inoltre, l'azione intende dare un contributo per rafforzare la domanda e all'offerta nei servizi di cura anche nell'ottica di favorire le condizioni di occupabilità femminile.

Indicazione dei territori specifici cui è diretta l'azione, compreso l'utilizzo previsto degli strumenti territoriali - articolo 22, paragrafo 3, lettera d), punto v), del CPR

Le azioni saranno sviluppate sull'intero territorio regionale.

Le azioni interregionali, transfrontaliere e transnazionali - articolo 22, paragrafo 3, lettera d), punto vi), del CPR

In ragione delle scelte e delle priorità individuate nel presente Os, nonché della natura stessa degli interventi da realizzare, la Regione Campania non ritiene che in fase attuativa saranno attivate azioni di cooperazione e/o partenariati interregionali, transfrontalieri o transnazionali.

L'utilizzo previsto degli strumenti finanziari - articolo 22, paragrafo 3, lettera d), punto vii), del CPR

Non si prevede l'utilizzo di SF

#### 2.1.1.1.2. Indicatori

Riferimento: articolo 22, paragrafo 3, lettera d), punto ii), del CPR; articolo 8 del regolamento FESR e FC

Tabella 2: indicatori di output

| Priorità | Obiettivo specifico | Fondo | Categoria di regione | ID       | Indicatore   | Unità di misura | Target intermedio (2024) | Target finale (2029) |
|----------|---------------------|-------|----------------------|----------|--|-----------------|--------------------------|----------------------|
| 4        | RSO4.2              | FESR  | Meno sviluppate      | RCO66    | Capacità delle classi nelle strutture per la cura dell'infanzia nuove o modernizzate | persone         | 0,00                     | 1.850,00             |
| 4        | RSO4.2              | FESR  | Meno sviluppate      | RCO67    | Capacità delle classi nelle strutture scolastiche nuove o modernizzate               | persone         | 2.200,00                 | 13.100,00            |
| 4        | RSO4.2              | FESR  | Meno sviluppate      | ISO_2Cam | Numeri di posti letto realizzati nelle residenze universitarie                       | Posti letto     | 0,00                     | 650,00               |

Riferimento: articolo 22, paragrafo 3, lettera d), punto ii), del CPR

Tabella 3: indicatori di risultato

| Priorità | Obiettivo specifico | Fondo | Categoria di regione | ID        | Indicatore  | Unità di misura   | Valore di base o di riferimento | Anno di riferimento | Target finale (2029) | Fonte dei dati                    | Osservazioni |
|----------|---------------------|-------|----------------------|-----------|---|-------------------|---------------------------------|---------------------|----------------------|-----------------------------------|--------------|
| 4        | RSO4.2              | FESR  | Meno sviluppate      | RCR70     | Numero annuale di utenti delle strutture per la cura dell'infanzia nuove o modernizzate | utilizzatori/anno | 1.073,00                        | 2022                | 1.827,00             | Sistema Monitoraggio Regionale    |              |
| 4        | RSO4.2              | FESR  | Meno sviluppate      | RCR71     | Numero annuale di utenti delle strutture scolastiche nuove o modernizzate               | utilizzatori/anno | 0,00                            | 2022                | 11.650,00            | Sistema Monitoraggio Regionale    |              |
| 4        | RSO4.2              | FESR  | Meno sviluppate      | ISR_07Cam | Numero annuale di utenti delle residenze universitarie nuove o modernizzate             | Utenti/anno       | 0,00                            | 2022                | 650,00               | Sistema di Monitoraggio Regionale |              |

#### 2.1.1.1.3. Ripartizione indicativa delle risorse (UE) programmate per tipo di intervento

Riferimento: articolo 22, paragrafo 3, lettera d), punto viii), del CPR

Tabella 4: dimensione 1 - settore di intervento

| Priorità | Obiettivo specifico | Fondo | Categoria di regione | Codice   | Importo (EUR) |
|----------|---------------------|-------|----------------------|--|---------------|
| 4        | RSO4.2              | FESR  | Meno sviluppate      | 018. Applicazioni e servizi e informatici per le competenze digitali e l'inclusione digitale | 4.200.000,00  |

|   |        |        |                 |   |                |
|---|--------|--------|-----------------|---|----------------|
| 4 | RSO4.2 | FESR   | Meno sviluppate | 121. Infrastrutture per l'educazione e la cura della prima infanzia                                 | 17.149.097,00  |
| 4 | RSO4.2 | FESR   | Meno sviluppate | 122. Infrastrutture per l'istruzione primaria e secondaria  | 6.408.514,00   |
| 4 | RSO4.2 | FESR   | Meno sviluppate | 123. Infrastrutture per l'istruzione terziaria  | 60.928.026,00  |
| 4 | RSO4.2 | FESR   | Meno sviluppate | 124. Infrastrutture per l'istruzione e la formazione professionale e l'apprendimento per gli adulti | 3.460.369,00   |
| 4 | RSO4.2 | FESR   | Meno sviluppate | 127. Altre infrastrutture sociali che contribuiscono all'inclusione sociale nella comunità          | 14.509.807,00  |
| 4 | RSO4.2 | Totale |                 |   | 106.655.813,00 |

Tabella 5: dimensione 2 - forma di finanziamento

| Priorità | Obiettivo specifico | Fondo  | Categoria di regione | Codice          | Importo (EUR)  |
|----------|---------------------|--------|----------------------|-----------------|----------------|
| 4        | RSO4.2              | FESR   | Meno sviluppate      | 01. Sovvenzione | 106.655.813,00 |
| 4        | RSO4.2              | Totale |                      |                 | 106.655.813,00 |

Tabella 6: dimensione 3 - meccanismo di erogazione territoriale e approccio territoriale

| Priorità | Obiettivo specifico | Fondo  | Categoria di regione | Codice  | Importo (EUR)  |
|----------|---------------------|--------|----------------------|---|----------------|
| 4        | RSO4.2              | FESR   | Meno sviluppate      | 33. Altri approcci - Nessun orientamento territoriale | 106.655.813,00 |
| 4        | RSO4.2              | Totale |                      |   | 106.655.813,00 |

Tabella 7: dimensione 6 - tematiche secondarie FSE+

| Priorità | Obiettivo specifico | Fondo | Categoria di regione | Codice | Importo (EUR) |
|----------|---------------------|-------|----------------------|--------|---------------|
|          |                     |       |                      |        |               |

Tabella 8: dimensione 7 - dimensione della parità di genere del FSE+\*, del FESR, del Fondo di coesione e del JTF

| Priorità | Obiettivo specifico | Fondo | Categoria di regione | Codice                     | Importo (EUR) |
|----------|---------------------|-------|----------------------|----------------------------|---------------|
| 4        | RSO4.2              | FESR  | Meno sviluppate      | 02. Integrazione di genere | 7.465.907,00  |
| 4        | RSO4.2              | FESR  | Meno sviluppate      | 03. Neutralità di genere   | 99.189.906,00 |

|   |        |        |  |  |                |
|---|--------|--------|--|--|----------------|
| 4 | RSO4.2 | Totale |  |  | 106.655.813,00 |
|---|--------|--------|--|--|----------------|

\*In linea di principio, un contributo del 40 % a titolo del FSE+ è destinato al tracciamento in materia di parità di genere. Si applica il 100 % quando lo Stato membro sceglie di valersi dell'articolo 6 del FSE+

2.1.1.1. Obiettivo specifico: RSO4.3. Promuovere l'inclusione socioeconomica delle comunità emarginate, delle famiglie a basso reddito e dei gruppi svantaggiati, incluse le persone con bisogni speciali, mediante azioni integrate riguardanti alloggi e servizi sociali (FESR)

2.1.1.1.1. Interventi dei fondi

Riferimento: articolo 22, paragrafo 3, lettera d), punti i), iii), iv), v) vi) e vii), del CPR

Tipi di azioni correlate - articolo 22, paragrafo 3, lettera d), punto i), del CPR e articolo 6, del regolamento FSE+

***Azione 4.3.1 - Promuovere l'integrazione socioeconomica di comunità emarginate, fasce più deboli e soggetti con bisogni speciali***

L'azione mira a promuovere l'integrazione socio economica del target di riferimento attraverso interventi di contrasto al disagio abitativo favorendo ove opportune azioni integrate tra FESR e FSE Plus, nonché con quanto previsto nell'ambito del PNRR e PN Inclusione, per incrementare e migliorare la disponibilità di alloggi sociali e il sostegno a servizi abitativi e sociali anche attraverso forme di partenariato pubblico-privato. Tali interventi potranno, laddove pertinente, essere implementati in maniera sinergica e complementare con investimenti integrati in dotazione e/o adeguamento materiale e tecnologico degli spazi e dei servizi.

In particolare, con tale azione si prevede di finanziare:

1. interventi abitativi di housing e co-housing sociale a beneficio di soggetti con fragilità sociali ed economici incluso il potenziamento del patrimonio pubblico e privato ad uso pubblico esistente nonché il recupero di alloggi di proprietà dei Comuni ed ex IACP comunque denominati e la promozione di agenzie per la casa di livello comunale o intercomunale. Sarà possibile sperimentare modelli innovativi sociali e abitativi, che possano favorire percorsi di autonomia personale, mediante un sistema di presa in carico globale ed integrata dei soggetti target, attraverso la creazione di reti di collaborazione tra soggetti pubblici a diverso titolo competenti per la gestione del patrimonio pubblico;
2. interventi di Housing First e Housing Led a favore delle persone in condizione di vulnerabilità, compresi gli individui senza dimora o a rischio di esclusione abitativa e per il contrasto alle marginalità estreme (i.a. potenziamento e riqualificazione delle strutture dedicate ai servizi di welfare, con particolare riferimento ai servizi a bassa soglia (i.a. docce, mense, laboratori di comunità), alle strutture di prima accoglienza e alle strutture quali dormitori, unità di strada, servizi complementari all'abitare; piattaforme tecnologiche per la gestione del patrimonio immobiliare).

Si potranno finanziare, inoltre, interventi sul patrimonio edilizio degli Enti locali, prevedendo il completamento di strutture inutilizzate, l'ampliamento e la riqualificazione di immobili inutilizzati e/o abbandonati, al fine di promuovere la riqualificazione strutturale e l'abbattimento delle barriere architettoniche, garantendo l'accessibilità a tutti i soggetti.

In ogni quartiere periferico occorre rivitalizzare funzioni di raccordo e inclusione sociale attivando forme di concertazione permanente che possono funzionare come una Regia Sociale di Quartiere. Si tratta di immaginare l'attivazione di un dispositivo che può avere una funzione duplice. Le condizioni di vita della popolazione con più grave disagio possono e devono essere migliorate con interventi fisici sugli alloggi e sugli spazi all'intorno, destinandoli, ad esempio ad attività di piccole imprese non profit o ad artigiani che potrebbero impiegare giovani, donne e persone in condizioni di fragilità, inoccupati etc.

Tra le tipologie di intervento che si potranno attivare si evidenzia la realizzazione di spazi aggregativi e spazi polivalenti che facilitino la realizzazione di attività collettive di quartiere e la comunicazione (es. sale riunioni, spazi espositivi, laboratori spazi per attività culturali, sociale, di intrattenimento e sportivo).

La promozione dell'integrazione socioeconomica del target di riferimento sarà, inoltre, perseguita attraverso azioni - anche in sinergia e complementarità con quanto previsto in OP4, in altri OP, in FSE Plus, nonché nel PNRR e nel PN Inclusione - che contribuiranno a rafforzare e migliorare la dotazione infrastrutturale e tecnologica dei servizi. Si prevede di finanziare, tra gli altri, interventi volti:

1. al potenziamento dell'accesso ai servizi sociali e al rafforzamento della rete del welfare d'accesso;
2. al rafforzamento del processo di digitalizzazione degli ambiti, dei servizi sociali, ivi incluse le strumentazioni informatiche necessarie;
3. rafforzamento della dotazione infrastrutturale, rifunzionalizzazione e adeguamento di spazi finalizzata alla promozione della legalità per contrastare fenomeni di sfruttamento, sostenere anche le vittime di racket e usura, dei minori a rischio di devianza, favorire il reinserimento sociale dei detenuti nonché combattere le diverse forme di dipendenza;
4. al potenziamento delle strutture di servizi e dei luoghi per la protezione e l'inclusione sociale e lavorativa delle donne a rischio di discriminazione, vittime di violenza, tratta e in altre condizioni di fragilità;
5. a favorire l'accesso a servizi culturali e ricreativi, compresi gli sport attraverso interventi infrastrutturali, limitatamente ad aree/soggetti caratterizzati da situazioni di disagio.

Risulterà necessario, inoltre, programmare interventi di sostegno mirato alle persone fragili, con disabilità, o a rischio di esclusione sociale, per accompagnarle nello studio, nell'ingresso al mercato del lavoro e, più in generale, ai servizi di welfare che possono accrescere l'accesso alle opportunità di partecipazione attiva alla vita sociale ed economica della comunità.

Gli interventi:

- saranno funzionali al superamento delle disparità territoriali e al miglioramento della qualità della vita nelle periferie e aree marginali;
- sono individuati sulla base dei risultati di un'adeguata mappatura dei bisogni infrastrutturali e di servizi, nonché sulla scorta delle profilazioni territoriali contenute nei piani sociali di zona.

#### ***Azione 4.3.2 Rafforzare la coesione sociale e la legalità attraverso il recupero, riuso e rifunzionalizzazione di beni confiscati alle mafie***

L'azione che si intende sostenere prevede il recupero funzionale, l'adeguamento e il riuso di immobili (terreni ed edifici) sottratti alla criminalità organizzata. La rifunzionalizzazione è volta alla promozione sociale ed economica delle comunità locali su cui tali beni insistono. Gli interventi promossi saranno volti a contrastare l'emarginazione sociale, favorire processi di rigenerazione urbana del territorio con particolare riferimento all'inclusione delle comunità emarginate, delle famiglie a basso reddito e dei gruppi svantaggiati, comprese le persone con bisogni speciali e a promuovere la legalità rafforzando la coesione territoriale e sociale e le forme di economia sociale e circolare. L'azione che si prevede di realizzare attraverso forme di progettazione partecipata e condivisa, si pone in continuità con quanto realizzato nel ciclo di programmazione 2014-2020.

Gli interventi saranno finalizzati, tra l'altro, a promuovere lo sviluppo sostenibile e inclusivo delle comunità e dei territori di riferimento, anche attraverso il coinvolgimento degli attori del Terzo Settore, creando opportunità di inclusione socio-lavorativa, tutela dei diritti delle persone e dell'ambiente.

In particolare, si interverrà per:

- favorire l'incremento dell'uso dei beni confiscati per le finalità individuate dalla normativa di riferimento;

- sostenere la creazione e qualificazione di imprese sociali che operano nell'ambito dei beni confiscati;
- promuovere e valorizzare i servizi e i prodotti che si realizzano sui beni confiscati anche per l'internazionalizzazione e la digitalizzazione degli stessi.

L'azione si basa su un approccio integrato finalizzato a garantire la complementarità e la sinergia tra interventi che verranno finanziati con altre fonti, in particolare il FSE+ nonché il PNRR e PN Inclusione.

Gli interventi saranno coerenti con i Piani sociali di zona, redatti sulla scorta della profilazione territoriale contenuta nella sezione "Profilo di comunità", che raccoglie l'insieme degli indicatori socio-sanitari integrati (demografici, sociali, sanitari e socio-sanitari), restituendo una mappatura puntuale dei fabbisogni e della segregazione spaziale della povertà.

Nell'ambito del presente Os il Fesr interviene a sostegno della creazione di infrastrutture funzionali allo svolgimento delle attività di servizio, al fine di sostenere e rafforzare l'erogazione di servizi pubblici alle persone e/o al sostegno diretto ai target di riferimento, mediante il sostegno dell'FSE+.

Le tipologie di azione sono state valutate come compatibili con il principio DNSH nell'ambito del Rapporto Ambientale del PR coerentemente con gli orientamenti tecnici RRF-DNSH.

I principali gruppi di destinatari - articolo 22, paragrafo 3, lettera d), punto iii), del CPR:

Pubbliche Amministrazioni (e suoi Enti strumentali ed *in house*); Altri Enti Pubblici; Enti del Terzo Settore; MPMI. Particolare attenzione sarà destinata all'inclusione delle comunità emarginate, delle famiglie a basso reddito e dei gruppi svantaggiati (i.a. soggetti senza impiego regolare, con livelli non adeguati di istruzione, NEET, disoccupati, famiglie monoparentali, diversamente abili; etc.).

Azioni a tutela dell'uguaglianza, dell'inclusione e della non discriminazione - articolo 22, paragrafo 3, lettera d), punto iv), del CPR e articolo 6 del regolamento FSE+

Tutte le azioni di questo obiettivo rispondono alla necessità della salvaguardia della parità dell'inclusione, in particolare di soggetti svantaggiati e a rischio di povertà. Le politiche di inclusione sociale sono volte a favorire una migliore e piena integrazione della persona nel contesto sociale ed economico nel quale si svolge la sua esistenza. L'obiettivo di migliorare le condizioni di vita e l'accessibilità ai servizi e alle opportunità per tutti nei territori, accrescendone l'attrattività e la competitività, costituisce un elemento indispensabile della strategia di inclusione sociale della Regione. In termini generali gli interventi contribuiscono a ridurre la segregazione spaziale, investendo in strutture abitative in zone non segregate. Attraverso le azioni selezionate per questo Obiettivo si intendono, quindi, garantire tali principi mediante il supporto alle politiche di occupabilità e di integrazione sociale ed economica delle persone a rischio di povertà. Tali misure, infatti, mirano a rafforzare la partecipazione attiva alla società attraverso la realizzazione di spazi polivalenti, l'inclusione con l'incremento di alloggi sociali e azioni specifiche per il contrasto alle marginalità estreme.

Indicazione dei territori specifici cui è diretta l'azione, compreso l'utilizzo previsto degli strumenti territoriali - articolo 22, paragrafo 3, lettera d), punto v), del CPR

Le azioni saranno sviluppate sull'intero territorio regionale.

Le azioni interregionali, transfrontaliere e transnazionali - articolo 22, paragrafo 3, lettera d), punto vi), del CPR

In ragione delle scelte e delle priorità individuate nel presente Os, nonché della natura stessa degli interventi da realizzare, la Regione Campania non ritiene che in fase attuativa saranno attivate azioni di cooperazione e/o partenariati interregionali, transfrontalieri o transnazionali.

L'utilizzo previsto degli strumenti finanziari - articolo 22, paragrafo 3, lettera d), punto vii), del CPR

Non si prevede l'utilizzo di SF

#### 2.1.1.1.2. Indicatori

Riferimento: articolo 22, paragrafo 3, lettera d), punto ii), del CPR; articolo 8 del regolamento FESR e FC

Tabella 2: indicatori di output

| Priorità | Obiettivo specifico | Fondo | Categoria di regione | ID     | Indicatore   | Unità di misura | Target intermedio (2024) | Target finale (2029) |
|----------|---------------------|-------|----------------------|--------|--|-----------------|--------------------------|----------------------|
| 4        | RSO4.3              | FESR  | Meno sviluppate      | RCO65  | Capacità degli alloggi sociali nuovi o modernizzati                    | persone         | 0,00                     | 882,00               |
| 4        | RSO4.3              | FESR  | Meno                 | RCO113 | Popolazione interessata da progetti integrati a favore dell'inclusione | persone         | 0,00                     | 600,00               |

|   |        |      |                 |          |  |        |  |      |       |
|---|--------|------|-----------------|----------|--|--------|--|------|-------|
|   |        |      | sviluppate      |          | socioeconomica delle comunità emarginate, delle famiglie a basso reddito e dei gruppi svantaggiati |        |  |      |       |
| 4 | RSO4.3 | FESR | Meno sviluppate | ISO_3Cam | Numero di progetti di valorizzazione dei beni confiscati   | Numero |  | 0,00 | 40,00 |

Riferimento: articolo 22, paragrafo 3, lettera d), punto ii), del CPR

Tabella 3: indicatori di risultato

| Priorità | Obiettivo specifico | Fondo | Categoria di regione | ID        | Indicatore  | Unità di misura   | Valore di base o di riferimento | Anno di riferimento | Target finale (2029) | Fonte dei dati                 | Osservazioni |
|----------|---------------------|-------|----------------------|-----------|---|-------------------|---------------------------------|---------------------|----------------------|--------------------------------|--------------|
| 4        | RSO4.3              | FESR  | Meno sviluppate      | RCR67     | Numero annuale di utenti degli alloggi sociali nuovi o modernizzati                   | utilizzatori/anno | 0,00                            | 2022                | 882,00               | Sistema Monitoraggio Regionale |              |
| 4        | RSO4.3              | FESR  | Meno sviluppate      | ISR_01Cam | Utenti di altre infrastrutture che contribuiscono all'inclusione socio-economica      | Utenti/anno       | 0,00                            | 2022                | 600,00               | Sistema Monitoraggio Regionale |              |
| 4        | RSO4.3              | FESR  | Meno sviluppate      | ISR_02Cam | Popolazione residente che beneficia dei progetti di valorizzazione di beni confiscati | Persone           | 0,00                            | 2022                | 5.220,00             | Sistema Monitoraggio Regionale |              |

#### 2.1.1.1.3. Ripartizione indicativa delle risorse (UE) programmate per tipo di intervento

Riferimento: articolo 22, paragrafo 3, lettera d), punto viii), del CPR

Tabella 4: dimensione 1 - settore di intervento

| Priorità | Obiettivo specifico | Fondo  | Categoria di regione | Codice   | Importo (EUR) |
|----------|---------------------|--------|----------------------|--|---------------|
| 4        | RSO4.3              | FESR   | Meno sviluppate      | 126. Infrastrutture abitative destinate ai migranti (diversi dai rifugiati e dalle persone che fanno domanda di protezione internazionale o che godono di protezione internazionale) | 22.400.000,00 |
| 4        | RSO4.3              | FESR   | Meno sviluppate      | 127. Altre infrastrutture sociali che contribuiscono all'inclusione sociale nella comunità   | 19.600.000,00 |
| 4        | RSO4.3              | FESR   | Meno sviluppate      | 138. Sostegno all'economia sociale e alle imprese sociali  | 2.800.000,00  |
| 4        | RSO4.3              | Totale |                      |  | 44.800.000,00 |

Tabella 5: dimensione 2 - forma di finanziamento

| Priorità | Obiettivo specifico | Fondo  | Categoria di regione | Codice          | Importo (EUR) |
|----------|---------------------|--------|----------------------|-----------------|---------------|
| 4        | RSO4.3              | FESR   | Meno sviluppate      | 01. Sovvenzione | 44.800.000,00 |
| 4        | RSO4.3              | Totale |                      |                 | 44.800.000,00 |

Tabella 6: dimensione 3 - meccanismo di erogazione territoriale e approccio territoriale

| Priorità | Obiettivo specifico | Fondo  | Categoria di regione | Codice  | Importo (EUR) |
|----------|---------------------|--------|----------------------|---|---------------|
| 4        | RSO4.3              | FESR   | Meno sviluppate      | 33. Altri approcci - Nessun orientamento territoriale | 44.800.000,00 |
| 4        | RSO4.3              | Totale |                      |   | 44.800.000,00 |

Tabella 7: dimensione 6 - tematiche secondarie FSE+

| Priorità | Obiettivo specifico | Fondo | Categoria di regione | Codice | Importo (EUR) |
|----------|---------------------|-------|----------------------|--------|---------------|
|          |                     |       |                      |        |               |

Tabella 8: dimensione 7 - dimensione della parità di genere del FSE+\*, del FESR, del Fondo di coesione e del JTF

| Priorità | Obiettivo specifico | Fondo  | Categoria di regione | Codice                     | Importo (EUR) |
|----------|---------------------|--------|----------------------|----------------------------|---------------|
| 4        | RSO4.3              | FESR   | Meno sviluppate      | 02. Integrazione di genere | 3.136.000,00  |
| 4        | RSO4.3              | FESR   | Meno sviluppate      | 03. Neutralità di genere   | 41.664.000,00 |
| 4        | RSO4.3              | Totale |                      |                            | 44.800.000,00 |

\*In linea di principio, un contributo del 40 % a titolo del FSE+ è destinato al tracciamento in materia di parità di genere. Si applica il 100 % quando lo Stato membro sceglie di valersi dell'articolo 6 del FSE+

2.1.1.1. Obiettivo specifico: RSO4.4. Promuovere l'integrazione socioeconomica dei cittadini di paesi terzi, compresi i migranti, mediante azioni integrate riguardanti alloggi e servizi sociali (FESR)

2.1.1.1.1. Interventi dei fondi

Riferimento: articolo 22, paragrafo 3, lettera d), punti i), iii), iv), v) vi) e vii), del CPR

Tipi di azioni correlate - articolo 22, paragrafo 3, lettera d), punto i), del CPR e articolo 6, del regolamento FSE+

#### ***Azione 4.4.1 – Promuovere l'integrazione socioeconomica di comunità dei cittadini di paesi terzi***

Obiettivo dell'azione è contribuire alle iniziative di contrasto alle difficoltà di inserimento sociale ed economico che i cittadini dei Paesi terzi, compresi i migranti, si trovano ad affrontare. Un aspetto che richiede interventi integrati e ad ampio spettro – sia di prima accoglienza, che di più lungo termine – volti a contenere il rischio di indigenza estrema, di esclusione e di povertà lavorativa. In quest'ottica, sarà fondamentale l'azione sinergica e complementare dei Fondi FAMI e FSE Plus, contribuendo al fabbisogno di miglioramento/adeguamento e ampliamento della dotazione infrastrutturale.

L'azione, anche in relazione ai fabbisogni espressi o in risposta alle esigenze sopravvenute, potrà promuovere, tra gli altri, interventi:

1. di potenziamento, riqualificazione, nonché laddove strettamente necessario, di realizzazione delle infrastrutture e di dotazione e/o adeguamento materiale e tecnologico dei servizi di promozione e supporto all'accesso ai servizi sociali (es. strutture dedicate ai servizi di welfare con particolare riferimento ai servizi a bassa soglia) ivi incluso un'ampia gamma di servizi nell'ottica di emersione del lavoro sommerso e contrasto allo sfruttamento lavorativo;
2. integrati e/o di natura infrastrutturale per contrastare fenomeni di segregazione spaziale (anche ispirati ai principi del “social mix use”), promuovere l'integrazione socioeconomica, l'autonomia, nonché la partecipazione alla vita sociale, anche in sinergia alle iniziative intraprese nell'ambito dei Fondi FSE Plus e FAMI;
3. diretti a favorire l'inserimento socio-economico, formativo e culturale di categoria con esigenze particolari, tra le quali favore i minori non accompagnati e/o le vittime di tratta.

Nell'ambito del presente Os il Fesr interviene a sostegno della creazione di infrastrutture funzionali allo svolgimento delle attività di servizio, al fine di sostenere e rafforzare l'erogazione di servizi pubblici alle persone e/o al sostegno diretto ai target di riferimento, mediante il sostegno dell'FSE+.

Le tipologie di azione sono state valutate come compatibili con il principio DNSH nell'ambito del Rapporto Ambientale del PR coerentemente con gli orientamenti tecnici RRF-DNSH.

I principali gruppi di destinatari - articolo 22, paragrafo 3, lettera d), punto iii), del CPR:

Pubbliche Amministrazioni (e suoi Enti strumentali ed *in house*); Altri Enti Pubblici; Enti del Terzo Settore; Enti ecclesiastici e parrocchiali.

Azioni a tutela dell'uguaglianza, dell'inclusione e della non discriminazione - articolo 22, paragrafo 3, lettera d), punto iv), del CPR e articolo 6 del regolamento FSE+

Tutte le azioni relative a questo obiettivo contribuiscono alla tutela della parità, inclusione e non discriminazione. Le azioni selezionate attraverso un approccio trasversale e integrato contribuiscono a creare le condizioni favorevoli per l'integrazione socioeconomica delle comunità emarginate, delle famiglie a basso reddito e dei gruppi svantaggiati, comprese le persone con bisogni speciali, attraverso azioni integrate che includono alloggi e servizi sociali attraverso misure volte a istituire servizi di accoglienza, di informazione, e a realizzare interventi di sostegno all'inserimento lavorativo oltre che abitativo, a tutelare i diritti di cittadinanza e attuare l'integrazione tra culture diverse per il superamento di differenze discriminatorie l'inclusione socioeconomica.

Indicazione dei territori specifici cui è diretta l'azione, compreso l'utilizzo previsto degli strumenti territoriali - articolo 22, paragrafo 3, lettera d), punto v), del CPR

Le azioni saranno sviluppate sull'intero territorio regionale.

Le azioni interregionali, transfrontaliere e transnazionali - articolo 22, paragrafo 3, lettera d), punto vi), del CPR

In ragione delle scelte e delle priorità individuate nel presente Os, nonché della natura stessa degli interventi da realizzare, la Regione Campania non ritiene che in fase attuativa saranno attivate azioni di cooperazione e/o partenariati interregionali, transfrontalieri o transnazionali.

L'utilizzo previsto degli strumenti finanziari - articolo 22, paragrafo 3, lettera d), punto vii), del CPR

Non si prevede l'utilizzo di SF

### 2.1.1.1.2. Indicatori

Riferimento: articolo 22, paragrafo 3, lettera d), punto ii), del CPR; articolo 8 del regolamento FESR e FC

Tabella 2: indicatori di output

| Priorità | Obiettivo specifico | Fondo | Categoria di regione | ID     | Indicatore  | Unità di misura | Target intermedio (2024) | Target finale (2029) |
|----------|---------------------|-------|----------------------|--------|---|-----------------|--------------------------|----------------------|
| 4        | RSO4.4              | FESR  | Meno sviluppate      | RCO113 | Popolazione interessata da progetti integrati a favore dell'inclusione socioeconomica delle comunità emarginate, delle famiglie a basso reddito e dei gruppi svantaggiati | persone         | 0,00                     | 4.000,00             |

Riferimento: articolo 22, paragrafo 3, lettera d), punto ii), del CPR

Tabella 3: indicatori di risultato

| Priorità | Obiettivo specifico | Fondo | Categoria di regione | ID        | Indicatore   | Unità di misura | Valore di base o di riferimento | Anno di riferimento | Target finale (2029) | Fonte dei dati                 | Osservazioni   |
|----------|---------------------|-------|----------------------|-----------|--|-----------------|---------------------------------|---------------------|----------------------|--------------------------------|--|
| 4        | RSO4.4              | FESR  | Meno sviluppate      | ISR_01Cam | Utenti di altre infrastrutture che contribuiscono all'inclusione socio-economica | Utenti/anno     | 0,00                            | 2022                | 4.000,00             | Sistema Monitoraggio Regionale | Selezionato indicatore di programma in quanto non è disponibile alcun indicatore comune per la tipologia di azione |

### 2.1.1.1.3. Ripartizione indicativa delle risorse (UE) programmate per tipo di intervento

Riferimento: articolo 22, paragrafo 3, lettera d), punto viii), del CPR

Tabella 4: dimensione 1 - settore di intervento

| Priorità | Obiettivo specifico | Fondo  | Categoria di regione | Codice   | Importo (EUR) |
|----------|---------------------|--------|----------------------|--|---------------|
| 4        | RSO4.4              | FESR   | Meno sviluppate      | 127. Altre infrastrutture sociali che contribuiscono all'inclusione sociale nella comunità | 7.000.000,00  |
| 4        | RSO4.4              | Totale |                      |  | 7.000.000,00  |

Tabella 5: dimensione 2 - forma di finanziamento

| Priorità | Obiettivo specifico | Fondo  | Categoria di regione | Codice          | Importo (EUR) |
|----------|---------------------|--------|----------------------|-----------------|---------------|
| 4        | RSO4.4              | FESR   | Meno sviluppate      | 01. Sovvenzione | 7.000.000,00  |
| 4        | RSO4.4              | Totale |                      |                 | 7.000.000,00  |

Tabella 6: dimensione 3 - meccanismo di erogazione territoriale e approccio territoriale

| Priorità | Obiettivo specifico | Fondo  | Categoria di regione | Codice  | Importo (EUR) |
|----------|---------------------|--------|----------------------|---|---------------|
| 4        | RSO4.4              | FESR   | Meno sviluppate      | 33. Altri approcci - Nessun orientamento territoriale | 7.000.000,00  |
| 4        | RSO4.4              | Totale |                      |   | 7.000.000,00  |

Tabella 7: dimensione 6 - tematiche secondarie FSE+

| Priorità | Obiettivo specifico | Fondo | Categoria di regione | Codice | Importo (EUR) |
|----------|---------------------|-------|----------------------|--------|---------------|
|          |                     |       |                      |        |               |

Tabella 8: dimensione 7 - dimensione della parità di genere del FSE+\*, del FESR, del Fondo di coesione e del JTF

| Priorità | Obiettivo specifico | Fondo  | Categoria di regione | Codice                     | Importo (EUR) |
|----------|---------------------|--------|----------------------|----------------------------|---------------|
| 4        | RSO4.4              | FESR   | Meno sviluppate      | 02. Integrazione di genere | 490.000,00    |
| 4        | RSO4.4              | FESR   | Meno sviluppate      | 03. Neutralità di genere   | 6.510.000,00  |
| 4        | RSO4.4              | Totale |                      |                            | 7.000.000,00  |

\*In linea di principio, un contributo del 40 % a titolo del FSE+ è destinato al tracciamento in materia di parità di genere. Si applica il 100 % quando lo Stato membro sceglie di valersi dell'articolo 6 del FSE+

2.1.1.1. Obiettivo specifico: RSO4.5. Garantire parità di accesso all'assistenza sanitaria e promuovere la resilienza dei sistemi sanitari, compresa l'assistenza sanitaria di base, come anche promuovere il passaggio dall'assistenza istituzionale a quella su base familiare e sul territorio (FESR)

2.1.1.1.1. Interventi dei fondi

Riferimento: articolo 22, paragrafo 3, lettera d), punti i), iii), iv), v) vi) e vii), del CPR

Tipi di azioni correlate - articolo 22, paragrafo 3, lettera d), punto i), del CPR e articolo 6, del regolamento FSE+

#### ***Azione 4.5.1 – Potenziare il sistema sanitario al fine di proteggere e migliorare la salute dei cittadini***

Attraverso l'utilizzo integrato dei fondi, con l'azione si investirà nel processo di riorganizzazione, del settore sanitario, per il pieno raggiungimento del soddisfacimento dei livelli essenziali di assistenza sanitaria e sociosanitaria (LEA) e intervenendo per il soddisfacimento dei fabbisogni emergenti dall'analisi del SSR (Advice on unmet healthcare infrastructure needs) quali la prevenzione, la promozione di stili salutari di vita, le cure primarie di base, la home e la long term care, il rafforzamento dei sistemi informativi, della telemedicina e medicina digitale e per l'accesso all'assistenza sanitaria di base. Inoltre, l'azione sarà finalizzata ad armonizzare le strutture presenti sul territorio, in coerenza con i piani di settore, nell'ottica di concentrazione e razionalizzazione, dei servizi offerti al cittadino, nonché il fabbisogno infrastrutturale<sup>67</sup>.

In particolare, la parità di accesso all'assistenza sanitaria, compresa l'assistenza di base, implicherà un'azione sinergica tra l'erogazione dei servizi e il potenziamento delle infrastrutture e delle dotazioni strumentali e tecnologiche, in complementarità e ad integrazione di quanto previsto con il PNRR e il PN Salute. A quest'ultimo proposito il sostegno sarà concentrato su aree/territori e strutture non destinatarie di risorse dei due programmi richiamati e/o a completamento/rafforzamento degli interventi con quelli posti in essere.

In particolare, si punterà su iniziative finalizzate a:

1. finanziare investimenti per la riorganizzazione e il potenziamento dei servizi territoriali sociosanitari, di assistenza primaria e sanitari non ospedalieri (poliambulatori, presidi di salute territoriale, nuove tecnologie, rete consultoriale);
2. implementare le nuove tecnologie interoperabili (secondo i più recenti standard europei) a supporto della telemedicina, della riorganizzazione della rete del welfare d'accesso e per lo sviluppo di reti tra servizi e risorse del territorio al fine di favorire la non istituzionalizzazione della cura anche mediante l'allestimento di presidi sanitari diffusi;
3. supportare lo sviluppo della rete ospedale-territorio-domicilio, oltre alla telemedicina, intervenendo anche a supporto del rinnovo delle strumentazioni ospedaliere, in raccordo con gli interventi per la digitalizzazione e ricerca finanziati nell'ambito dell'OP1. Sempre in stretta sinergia con il FSE+, si interverrà in modo mirato a favore di alcuni territori (es. aree interne, periferie e aree marginali caratterizzate da disagio sociale) e di alcuni target di popolazione per rafforzare la rete dei servizi territoriali e per ridurre le disuguaglianze nell'accesso alle prestazioni.

#### ***4.5.2 – Migliorare i servizi pubblici per superare il gap tra domanda e offerta di sanità digitale***

L'azione mira a creare nuovi ecosistemi o sviluppare nuove funzionalità/prodotti/processi per quelli esistenti, a titolo esemplificativo gli investimenti saranno finalizzati a superare la frammentarietà tecnologica e il gap tra domanda e offerta di sanità digitale, a completamento e in sinergia con quanto programmato

nell'ambito del PNRR, promuovendo l'innovazione dell'organizzazione, il cambiamento delle procedure operative, nonché l'introduzione di nuove skill, anche mediante forme di partenariato pubblico-privato. In questo contesto si prevede:

1. la creazione dell'ecosistema ospedaliero anche tramite introduzione di informatizzazione dei processi clinici;
2. di aumentare la resilienza dell'ecosistema sanitario di fronte alle nuove sfide sanitarie, comprese quelle derivanti da Covid-19, anche tramite l'utilizzo diffuso di applicazioni e servizi e informatici di assistenza sanitaria online, di tele monitoraggio, di tele assistenza, dell'IoT e della IA;
3. l'introduzione nell'ecosistema della sanità di un modulo per il care management del paziente cronico consentendo principalmente la gestione delle emergenze sanitarie, controllo di patologie di particolare rilievo, il miglioramento dell'accessibilità ai servizi diagnostici e continuità assistenziale, il controllo e monitoraggio a distanza;
4. l'introduzione di nuovi servizi/prodotti/processi nel campo oncologico e per la chirurgia complessa campana, promuovendo, in pieno coordinamento e complementarità con il PNRR e con il PN-Salute, la diffusione di prodotti e processi innovativi digitali che facciano uso di sistemi di automazione con il supporto della intelligenza artificiale (i.a. abilitando micro-procedure complesse con piccole incisioni e sistemi di visione artificiale per navigare in aree specifiche del corpo in piena sicurezza) per elevare il livello di qualità dell'offerta terapeutica richiesta dall'utenza e ottimizzare i LEA portandoli su standard europei.

Nell'ambito del presente Os il Fesr interviene a sostegno della creazione di infrastrutture funzionali allo svolgimento delle attività di servizio, al fine di sostenere e rafforzare l'erogazione di servizi pubblici alle persone e/o al sostegno diretto ai target di riferimento, mediante il sostegno dell'FSE+.

Le tipologie di azione sono state valutate come compatibili con il principio DNSH nell'ambito del Rapporto Ambientale del PR coerentemente con gli orientamenti tecnici RRF-DNSH.

I principali gruppi di destinatari - articolo 22, paragrafo 3, lettera d), punto iii), del CPR:

Pubbliche Amministrazioni (e suoi Enti strumentali ed *in house*); Altri Enti Pubblici.

Azioni a tutela dell'uguaglianza, dell'inclusione e della non discriminazione - articolo 22, paragrafo 3, lettera d), punto iv), del CPR e articolo 6 del regolamento FSE+

Tutte le azioni relative a questo obiettivo contribuiscono alla tutela della parità, inclusione e non discriminazione garantendo un equo accesso alle prestazioni di cura alle prestazioni mediante interventi di potenziamento delle infrastrutture a beneficio in particolare dei soggetti e dei territori più svantaggiati.

Indicazione dei territori specifici cui è diretta l'azione, compreso l'utilizzo previsto degli strumenti territoriali - articolo 22, paragrafo 3, lettera d), punto v), del CPR

Le azioni saranno sviluppate sull'intero territorio regionale.

Le azioni interregionali, transfrontaliere e transnazionali - articolo 22, paragrafo 3, lettera d), punto vi), del CPR

In ragione delle scelte e delle priorità individuate nel presente Os, nonché della natura stessa degli interventi da realizzare, la Regione Campania non ritiene che in fase attuativa saranno attivate azioni di cooperazione e/o partenariati interregionali, transfrontalieri o transnazionali.

L'utilizzo previsto degli strumenti finanziari - articolo 22, paragrafo 3, lettera d), punto vii), del CPR

Non si prevede l'utilizzo di SF

#### 2.1.1.1.2. Indicatori

Riferimento: articolo 22, paragrafo 3, lettera d), punto ii), del CPR; articolo 8 del regolamento FESR e FC

Tabella 2: indicatori di output

| Priorità | Obiettivo specifico | Fondo | Categoria di regione | ID    | Indicatore  | Unità di misura | Target intermedio (2024) | Target finale (2029) |
|----------|---------------------|-------|----------------------|-------|---|-----------------|--------------------------|----------------------|
| 4        | RSO4.5              | FESR  | Meno sviluppate      | RCO69 | Capacità delle strutture di assistenza sanitaria nuove o modernizzate | persone/anno    | 0,00                     | 2.200.000,00         |

Riferimento: articolo 22, paragrafo 3, lettera d), punto ii), del CPR

Tabella 3: indicatori di risultato

| Priorità | Obiettivo specifico | Fondo | Categoria di regione | ID    | Indicatore  | Unità di misura   | Valore di base o di riferimento | Anno di riferimento | Target finale (2029) | Fonte dei dati                 | Osservazioni |
|----------|---------------------|-------|----------------------|-------|---|-------------------|---------------------------------|---------------------|----------------------|--------------------------------|--------------|
| 4        | RSO4.5              | FESR  | Meno sviluppate      | RCR72 | Numero annuale di utenti di servizi di sanità elettronica nuovi o modernizzati        | utilizzatori/anno | 0,00                            | 2022                | 600.000,00           | Sistema Monitoraggio Regionale |              |
| 4        | RSO4.5              | FESR  | Meno sviluppate      | RCR73 | Numero annuale di utenti delle strutture di assistenza sanitaria nuove o modernizzate | utilizzatori/anno | 0,00                            | 2022                | 800.000,00           | Sistema Monitoraggio Regionale |              |

### 2.1.1.1.3. Ripartizione indicativa delle risorse (UE) programmate per tipo di intervento

Riferimento: articolo 22, paragrafo 3, lettera d), punto viii), del CPR

Tabella 4: dimensione 1 - settore di intervento

| Priorità | Obiettivo specifico | Fondo  | Categoria di regione | Codice                                     | Importo (EUR)  |
|----------|---------------------|--------|----------------------|--|----------------|
| 4        | RSO4.5              | FESR   | Meno sviluppate      | 128. Infrastrutture per la sanità          | 45.500.000,00  |
| 4        | RSO4.5              | FESR   | Meno sviluppate      | 129. Attrezzature sanitarie                | 10.500.000,00  |
| 4        | RSO4.5              | FESR   | Meno sviluppate      | 131. Digitalizzazione delle cure sanitarie | 98.094.470,00  |
| 4        | RSO4.5              | Totale |                      |  | 154.094.470,00 |

Tabella 5: dimensione 2 - forma di finanziamento

| Priorità | Obiettivo specifico | Fondo  | Categoria di regione | Codice          | Importo (EUR)  |
|----------|---------------------|--------|----------------------|-----------------|----------------|
| 4        | RSO4.5              | FESR   | Meno sviluppate      | 01. Sovvenzione | 154.094.470,00 |
| 4        | RSO4.5              | Totale |                      |                 | 154.094.470,00 |

Tabella 6: dimensione 3 - meccanismo di erogazione territoriale e approccio territoriale

| Priorità | Obiettivo specifico | Fondo | Categoria di regione | Codice  | Importo (EUR)  |
|----------|---------------------|-------|----------------------|---|----------------|
| 4        | RSO4.5              | FESR  | Meno sviluppate      | 33. Altri approcci - Nessun orientamento territoriale | 154.094.470,00 |

|   |        |        |  |  |                |
|---|--------|--------|--|--|----------------|
| 4 | RSO4.5 | Totale |  |  | 154.094.470,00 |
|---|--------|--------|--|--|----------------|

Tabella 7: dimensione 6 - tematiche secondarie FSE+

| Priorità | Obiettivo specifico | Fondo | Categoria di regione | Codice | Importo (EUR) |
|----------|---------------------|-------|----------------------|--------|---------------|
|----------|---------------------|-------|----------------------|--------|---------------|

Tabella 8: dimensione 7 - dimensione della parità di genere del FSE+\*, del FESR, del Fondo di coesione e del JTF

| Priorità | Obiettivo specifico | Fondo  | Categoria di regione | Codice                     | Importo (EUR)  |
|----------|---------------------|--------|----------------------|----------------------------|----------------|
| 4        | RSO4.5              | FESR   | Meno sviluppate      | 02. Integrazione di genere | 10.786.613,00  |
| 4        | RSO4.5              | FESR   | Meno sviluppate      | 03. Neutralità di genere   | 143.307.857,00 |
| 4        | RSO4.5              | Totale |                      |                            | 154.094.470,00 |

\*In linea di principio, un contributo del 40 % a titolo del FSE+ è destinato al tracciamento in materia di parità di genere. Si applica il 100 % quando lo Stato membro sceglie di valersi dell'articolo 6 del FSE+

2.1.1.1. Obiettivo specifico: RSO4.6. Rafforzare il ruolo della cultura e del turismo sostenibile nello sviluppo economico, nell'inclusione sociale e nell'innovazione sociale (FESR)

2.1.1.1.1. Interventi dei fondi

Riferimento: articolo 22, paragrafo 3, lettera d), punti i), iii), iv), v) vi) e vii), del CPR

Tipi di azioni correlate - articolo 22, paragrafo 3, lettera d), punto i), del CPR e articolo 6, del regolamento FSE+

***Azione 4.6.1 – Valorizzare il ruolo della cultura e del turismo nello sviluppo economico, per l'inclusione e l'innovazione sociale***

Obiettivo dell'azione è accrescere il tasso di partecipazione alla cultura, intesa in tutte le sue forme, al fine di promuovere conoscenza e creatività, finalizzate alla riduzione delle disuguaglianze, all'inclusione e innovazione sociale, all'ampliamento della partecipazione culturale di cittadini, imprese e comunità, all'aumento delle pratiche di cittadinanza attiva e di percorsi di integrazione sociale, che possono generare opportunità lavorative di qualità.

A tal fine l'azione:

- coinvolge i luoghi della cultura potenzialmente in grado di coniugare le loro tradizionali funzioni, con un nuovo ruolo nei contesti urbani: spazi civici, **connessi con la cittadinanza** e in grado di promuovere – in collaborazione con le istituzioni territoriali e locali – politiche di integrazione e inclusione sociale.
- riconosce una particolare centralità a tutte le forme e processi di espressione culturale e artistica capaci di attivare nuove modalità di protagonismo e di partecipazione delle comunità, che sappiano rispondere a specifici bisogni delle persone e costruire opportunità per il miglioramento del benessere e della qualità della vita, in particolare nei contesti sociali svantaggiati.

Potranno essere sostenuti interventi che consentano l'innalzamento del grado di conoscenza e di partecipazione della vita culturale regionale, in particolare agevolando la partecipazione attiva dei cittadini a progetti specificamente a ciò dedicati, che potranno riguardare tutti gli elementi e gli aspetti del patrimonio culturale e della cultura materiale e immateriale nelle sue diverse espressioni (es. arti visive e performative, arti dello spettacolo, nuovi media, musica, letteratura, etc.).

In tale contesto, potranno essere sostenuti:

- *percorsi della creatività* attraverso cui generare un mix tra esperienze di produzione e partecipazione alle attività culturali e creative (arti visive, performative, spettacoli dal vivo, etc.), favorendo l'incubazione di idee culturali, attraverso il coinvolgimento diretto delle comunità locali, prioritariamente nei centri ove è scarso il grado di vitalità e partecipazione culturale. Gli interventi dovranno privilegiare un approccio partecipativo e laboratoriale, in grado di assicurare un effettivo e concreto coinvolgimento dei soggetti e dei target rilevanti;
- *progetti locali di rigenerazione urbana* a base culturale, anche attraverso la rivitalizzazione del patrimonio culturale regionale mediante il coinvolgimento delle comunità residenti per favorire la rifunzionalizzazione e l'utilizzo di beni, spazi e luoghi esistenti, in disuso e/o non adeguatamente valorizzati, per ospitare attività culturali e creative, creando dinamiche collaborative tra residenti, istituzioni pubbliche, soggetti del privato sociale, società civile, artisti e creativi.

Tali progetti potranno riguardare anche beni oggetto di intervento di tutela, di recupero e di messa in sicurezza, a valere su altre azioni (OS-b4).

Sotto il profilo attuativo, l'azione – al fine di valorizzare e capitalizzare ulteriormente iniziative ed esperienze esistenti e/o già realizzate – potrà anche prevedere procedure concertative-negoziali, rivolte a soggetti territoriali (EE.LL., associazioni, terzo settore, imprese, cittadinanza attiva, etc.) per l'individuazione delle proposte progettuali da sviluppare, anche in co-progettazione.

Nel complesso, l'azione potrà favorire interventi che promuovano il contrasto all'emarginazione e all'esclusione sociale di soggetti e gruppi fragili o a rischio di devianze, potenziando il ruolo sociale della cultura mediante approcci che fanno leva sul protagonismo e sul coinvolgimento diretto dei soggetti target nella realizzazione e nella partecipazione alle attività, anche prevedendo forme di collaborazione tra istituzioni, centri e associazioni culturali, imprese sociali e soggetti del Terzo settore, in sinergia con interventi previsti nell'ambito degli altri obiettivi di policy, nonché del FSE+.

In coerenza con quanto previsto in AdP, saranno, inoltre, possibili interventi – prioritariamente indirizzati alle “aree interne” non beneficiarie delle strategie di sviluppo territoriale sostenute in OP5 – in ambito turistico, che mirino ad ampliare per tutti i cittadini le opportunità di accesso a pratiche inclusive e sostenibili, rafforzando le filiere settoriali – accoglienza, ospitalità e promozione – o che propongano, organizzino e realizzino forme di turismo esperienziale e responsabile (es. sportivo, outdoor, della natura, della filiera enogastronomica, del patrimonio infrastrutturale ferroviario) nonché eco-compatibili, anche in raccordo con il FEASR e FEAMPA.

L'azione sarà realizzata in sinergia con quanto previsto nel PNRR e agirà in complementarità e a rafforzamento delle azioni previste dal PN-Cultura, ad esempio a valere su beni di proprietà di enti locali.

Le tipologie di azione sono state valutate come compatibili con il principio DNSH nell'ambito del Rapporto Ambientale del PR coerentemente con gli orientamenti tecnici RRF-DNSH.

I principali gruppi di destinatari - articolo 22, paragrafo 3, lettera d), punto iii), del CPR:

Pubbliche Amministrazioni (e suoi Enti strumentali ed *in house*); Altri Enti Pubblici; Enti del Terzo Settore, imprese, cittadini. Particolare attenzione sarà destinata all'inclusione delle comunità emarginate, delle famiglie a basso reddito e dei gruppi svantaggiati (i.a. soggetti senza impiego regolare, con livelli non adeguati di istruzione, NEET, disoccupati, famiglie monoparentali, diversamente abili; etc.).

Azioni a tutela dell'uguaglianza, dell'inclusione e della non discriminazione - articolo 22, paragrafo 3, lettera d), punto iv), del CPR e articolo 6 del regolamento FSE+

Le azioni previste nell'ambito dell'Obiettivo Specifico garantiscono la tutela della parità, dell'inclusione e della non discriminazione, in quanto si andranno a realizzare interventi per la riqualificazione di spazi pubblici e per innalzare l'offerta culturale attraverso la partecipazione dei cittadini e delle associazioni del Terzo Settore. In particolare, potranno essere previsti criteri di premialità per le proposte che riservino, nella compagine societaria, un numero di posti adibiti

alle donne e ai giovani e per i progetti che migliorino l'inclusione sociale e/o destinare specifiche risorse a progettualità presentate da soggetti appartenenti a categorie fragili.

Indicazione dei territori specifici cui è diretta l'azione, compreso l'utilizzo previsto degli strumenti territoriali - articolo 22, paragrafo 3, lettera d), punto v), del CPR

Le azioni saranno sviluppate sull'intero territorio regionale.

Le azioni interregionali, transfrontaliere e transnazionali - articolo 22, paragrafo 3, lettera d), punto vi), del CPR

In fase di attuazione, la Regione intende sfruttare al meglio l'opportunità di utilizzare e arricchire i partenariati interregionali già esistenti e funzionali al conseguimento degli obiettivi propri dell'OS. La Regione ha negli anni consolidato rapporti con numerosi partner dell'area nord-mediterranea, assumendo ruolo preminente in recenti progetti di ampia dimensione ed orizzonte temporale in ambito turistico-culturale (MD.net) e micro-imprenditoriale (Blue Crowdfunding) partecipando per quest'ultimo al cluster che ne ha ereditato la mission. Si verificherà l'intrapresa/prosecuzione di azioni a valere su programmi di cooperazione internazionale (Interreg MED, ENI CBC MED) che abbiano impatto sul tessuto economico-sociale regionale e che di riflesso rafforzino le competenze trasversali dell'apparato amministrativo della PA locale contribuendo ad una maggiore diffusione di meccanismi di democrazia partecipativa, con il coinvolgimento di cittadini, imprese, mondo accademico e terzo settore.

L'utilizzo previsto degli strumenti finanziari - articolo 22, paragrafo 3, lettera d), punto vii), del CPR

Non si prevede l'utilizzo di SF

#### 2.1.1.1.2. Indicatori

Riferimento: articolo 22, paragrafo 3, lettera d), punto ii), del CPR; articolo 8 del regolamento FESR e FC

Tabella 2: indicatori di output

| Priorità | Obiettivo specifico | Fondo | Categoria di regione | ID       | Indicatore                                     | Unità di misura | Target intermedio (2024) | Target finale (2029) |
|----------|---------------------|-------|----------------------|----------|--|-----------------|--------------------------|----------------------|
| 4        | RSO4.6              | FESR  | Meno sviluppate      | ISO4_2IT | Progetti di partecipazione culturale sostenuti | Numero progetti | 2,00                     | 40,00                |

Riferimento: articolo 22, paragrafo 3, lettera d), punto ii), del CPR

Tabella 3: indicatori di risultato

| Priorità | Obiettivo specifico | Fondo | Categoria di regione | ID       | Indicatore   | Unità di misura | Valore di base o di riferimento | Anno di riferimento | Target finale (2029) | Fonte dei dati                    | Osservazioni   |
|----------|---------------------|-------|----------------------|----------|--|-----------------|---------------------------------|---------------------|----------------------|-----------------------------------|--|
| 4        | RSO4.6              | FESR  | Meno sviluppate      | ISR4_4IT | Partecipanti ai progetti di partecipazione culturale | Partecipanti    | 0,00                            | 2022                | 6.000,00             | Sistema di monitoraggio regionale | Selezionato indicatore di programma in quanto non è disponibile alcun indicatore comune per la tipologia di azione |

#### 2.1.1.1.3. Ripartizione indicativa delle risorse (UE) programmate per tipo di intervento

Riferimento: articolo 22, paragrafo 3, lettera d), punto viii), del CPR

Tabella 4: dimensione 1 - settore di intervento

| Priorità | Obiettivo specifico | Fondo  | Categoria di regione | Codice   | Importo (EUR) |
|----------|---------------------|--------|----------------------|--|---------------|
| 4        | RSO4.6              | FESR   | Meno sviluppate      | 165. Protezione, sviluppo e promozione dei beni turistici pubblici e dei servizi turistici | 5.000.000,00  |
| 4        | RSO4.6              | FESR   | Meno sviluppate      | 166. Protezione, sviluppo e promozione del patrimonio culturale e dei servizi culturali    | 9.000.000,00  |
| 4        | RSO4.6              | Totale |                      |  | 14.000.000,00 |

Tabella 5: dimensione 2 - forma di finanziamento

| Priorità | Obiettivo specifico | Fondo  | Categoria di regione | Codice          | Importo (EUR) |
|----------|---------------------|--------|----------------------|-----------------|---------------|
| 4        | RSO4.6              | FESR   | Meno sviluppate      | 01. Sovvenzione | 14.000.000,00 |
| 4        | RSO4.6              | Totale |                      |                 | 14.000.000,00 |

Tabella 6: dimensione 3 - meccanismo di erogazione territoriale e approccio territoriale

| Priorità | Obiettivo specifico | Fondo  | Categoria di regione | Codice  | Importo (EUR) |
|----------|---------------------|--------|----------------------|---|---------------|
| 4        | RSO4.6              | FESR   | Meno sviluppate      | 33. Altri approcci - Nessun orientamento territoriale | 14.000.000,00 |
| 4        | RSO4.6              | Totale |                      |   | 14.000.000,00 |

Tabella 7: dimensione 6 - tematiche secondarie FSE+

| Priorità | Obiettivo specifico | Fondo | Categoria di regione | Codice | Importo (EUR) |
|----------|---------------------|-------|----------------------|--------|---------------|
|----------|---------------------|-------|----------------------|--------|---------------|

Tabella 8: dimensione 7 - dimensione della parità di genere del FSE+\*, del FESR, del Fondo di coesione e del JTF

| Priorità | Obiettivo specifico | Fondo  | Categoria di regione | Codice                     | Importo (EUR) |
|----------|---------------------|--------|----------------------|----------------------------|---------------|
| 4        | RSO4.6              | FESR   | Meno sviluppate      | 02. Integrazione di genere | 980.000,00    |
| 4        | RSO4.6              | FESR   | Meno sviluppate      | 03. Neutralità di genere   | 13.020.000,00 |
| 4        | RSO4.6              | Totale |                      |                            | 14.000.000,00 |

\*In linea di principio, un contributo del 40 % a titolo del FSE+ è destinato al tracciamento in materia di parità di genere. Si applica il 100 % quando lo Stato membro sceglie di valersi dell'articolo 6 del FSE+

## 2.1.1. Priorità: 5. SVILUPPO TERRITORIALE INTEGRATO

2.1.1.1. Obiettivo specifico: RSO5.1. Promuovere lo sviluppo sociale, economico e ambientale integrato e inclusivo, la cultura, il patrimonio naturale, il turismo sostenibile e la sicurezza nelle aree urbane (FESR)

### 2.1.1.1.1. Interventi dei fondi

Riferimento: articolo 22, paragrafo 3, lettera d), punti i), iii), iv), v) vi) e vii), del CPR

Tipi di azioni correlate - articolo 22, paragrafo 3, lettera d), punto i), del CPR e articolo 6, del regolamento FSE+

#### ***Azione 5.1.1 Sostenere l'attuazione delle Strategie di sviluppo Urbano***

L'azione intende sviluppare e **consolidare l'agenda urbana regionale**, prevedendo una ridefinizione della platea di aree territoriali coinvolte, che, in coerenza con le indicazioni dell'AdP, introduca elementi di novità, connessi con i mutamenti socio-economici e demografici intervenuti, accanto a un necessario processo di salvaguardia delle strategie già in atto.

Le strategie territoriali si riferiscono a:

1. area urbana metropolitana;
2. aree urbane medie;
3. altri sistemi territoriali.

1. "area urbana metropolitana": sviluppata prevedendo interventi a beneficio delle 13 aree urbane in essa ricomprese, con particolare attenzione alla integrazione, sinergia e complementarità tra le strategie delle stesse e quella di Napoli Città Metropolitana, nonché con le azioni che saranno previste nell'ambito del PN Metro e Città Medie Sud e con le iniziative del PNRR. Il Comune di Napoli non sarà direttamente coinvolto, beneficiando degli interventi a valere sul PN-Metro;
2. "aree urbane medie": individuate a partire dalla classificazione contenuta nell' "Aggiornamento 2020 della mappa delle aree interne", curato dal NUVAP con particolare riferimento a città "Polo" e città "polo Intercomunale", identificate come "centri di offerta di servizi" a cui la Regione ha inteso aggiungere anche una soglia demografica (popolazione superiore ai 30.000 abitanti). Sarà posta attenzione ad agire in sinergia e a non creare sovrapposizioni con il PN-Metro e Città medie Sud, che sarà destinato prevalentemente all'ampliamento e all'innovazione nei servizi socio-assistenziali, educativi, occupazionali, culturali ed ambientali per i cittadini residenti in aree marginali e interesserà i Comuni non ricompresi nell'Area Metropolitana di Napoli, nonché con gli investimenti previsti nel PNRR.
3. "altri sistemi territoriali": sono sviluppati con investimenti a beneficio di "aree vaste" già oggetto di sperimentazione nella precedente programmazione, se coerenti con le disposizioni regolamentari e con gli strumenti di pianificazione territoriale regionale, ove funzionali all'implementazione delle strategie di sviluppo in atto. Tali "aree" per essere eleggibili alla presente azione, dovranno includere almeno un Comune identificato, nell'ambito della strategia di sviluppo urbano regionale, come Polo o Polo Intercomunale e in linea con la classificazione rispetto al

grado di urbanizzazione operata da EUROSTAT.

L'obiettivo comune a tutte e tre le tipologie di aree urbane è fare fronte a una serie di squilibri tra i quali: compromissione dello spazio periurbano; carenza di aree a standard urbanistico, abusivismo, fenomeni di periferizzazione, tutela e la valorizzazione delle risorse ambientali, paesaggistiche e storico-culturali; dispersione edilizia e suburbana; fattori di rischio (idrogeologico, sismico e vulcanico). Tali sfide saranno inoltre sostenute attraverso lo sviluppo di attività per il rafforzamento della capacità amministrativa e della governance in particolare sulla scorta delle criticità rilevate nel corso dell'attuazione delle strategie Città medie per il 2014-2020". Gli investimenti delle ST sono quindi volti a valorizzare il ruolo di rammaglio territoriale con la relativa area di influenza, mediante interventi volti a uno sviluppo di tipo comprensoriale, funzionale a rendere gli insediamenti umani inclusivi, sicuri, resilienti e sostenibili, promuovendo in maniera attiva i principi di sostenibilità, estetica e inclusività del Nuovo Bauhaus Europeo.

Tali investimenti saranno attuati mediante programmi integrati territoriali, utilizzando la specifica delega delle funzioni, secondo le modalità già sperimentate nei precedenti cicli di programmazione, ma al tempo stesso introducendo rilevanti elementi di semplificazione per superare le criticità riscontrate nell'attuazione, specie nel processo di generazione, selezione ed attuazione delle strategie territoriali, attraverso un deciso rafforzamento della capacità amministrativa dei soggetti attuatori. Per **le Autorità urbane**, pertanto – facendo tesoro delle lezioni apprese nei precedenti cicli di programmazione e pur salvaguardando il lavoro svolto, le esperienze maturate e le competenze acquisite – saranno intraprese azioni correttive e di accompagnamento amministrativo, al fine di garantire massima celerità nella definizione dei piani e selezione delle operazioni.

Gli interventi delle ST saranno finanziati esclusivamente a valere su risorse OP5 e, in coerenza con quanto previsto dai dettami regolamentari, sono sviluppati a partire dalle strategie elaborate a livello di coalizioni territoriali. . Gli interventi della presente azione saranno destinati, in via prioritaria, a promuovere e valorizzare il patrimonio culturale, la rigenerazione urbana, il potenziamento/decentramento dei servizi e degli attrattori, la riqualificazione urbana specie nei contesti insediativi più marginalizzati o a rischio marginalizzazione. Tutti gli investimenti saranno, in ogni caso, tesi a contribuire al ruolo delle città per la transizione verso la neutralità climatica.

Alla luce delle esigenze e dei fabbisogni dei territori, espresse dalle Strategie Territoriali, si prevede la possibilità di finanziare:

- valorizzazione dell'identità culturale, protezione, sviluppo e promozione dei beni turistici pubblici e dei servizi turistici collegati;
- coinvolgimento attivo degli attori territoriali;
- rigenerazione urbana, riduzione del degrado e miglioramento della sicurezza degli spazi e dei siti;
- transizione energetica, lotta al cambiamento climatico e protezione ambientale, economia circolare, ciclo integrato delle acque, in coerenza con gli interventi realizzati nell'ambito degli Os di competenza e fermo restando il soddisfacimento delle relative Condizioni abilitanti;
- potenziamento delle infrastrutture minori e delle dotazioni per la mobilità, sostegno alla mobilità intermodale e sostenibile;
- inclusione, sviluppo socioeconomico, accesso ai servizi di base, housing sociale.

Nell'ambito dell'attuazione delle strategie si prevede la complementarità con gli interventi previsti in ambito FSE+, in particolare nel rafforzamento dell'accesso a servizi di qualità, inclusi i sistemi di protezione sociale a beneficio dei gruppi svantaggiati, e per un'istruzione e una formazione inclusive e di qualità.

### ***Azione 5.1.CB - Migliorare la governance e rafforzare la capacità amministrativa dei soggetti coinvolti nell'attuazione delle Strategie territoriali***

L'azione – redatta in coerenza con il PRigA delle Regione Campania – è finalizzata a un miglioramento della capacità amministrativa dei soggetti pubblici e privati (tra i quali organismi intermedi e altri organismi-chiave), coinvolti, al fine di favorire un rafforzamento stabile delle potenzialità e delle competenze. A partire dalle lezioni apprese nei precedenti cicli di programmazione e pur salvaguardando il lavoro svolto, le esperienze maturate e le competenze acquisite – saranno intraprese azioni correttive e di accompagnamento amministrativo, al fine di garantire massima celerità nella definizione dei piani e selezione delle operazioni. Le azioni saranno finalizzate a ridurre i tempi di attivazione degli strumenti territoriali, semplificando e migliorando i processi e introducendo innovazioni procedurali in grado di affrontare con determinazione gli aspetti di governance e superare le aree di debolezza e le criticità emerse (i.a. progettazione degli interventi e/o affidamento lavori). Inoltre, anche sulla base di quanto indicato in AdP, non dovranno essere disperse le esperienze già individuate nella programmazione 2014-20, anche al fine di portare a completamento le azioni e le progettualità di rigenerazione urbane già avviate e di individuare ulteriori interventi per il rafforzamento dei processi di sviluppo territoriali in corso.

Tali obiettivi potranno essere conseguiti anche mediante azioni funzionali all'incremento delle capacità analitiche, normative, di realizzazione e di coordinamento proprie dei soggetti coinvolti, anche assicurando risorse umane e personale esperto.

Si interverrà sia sulle strutture regionali, che sugli enti locali coinvolti, in particolare prevedendo azioni di rafforzamento finalizzate a ridurre i tempi di attivazione delle strategie, la semplificazione dei processi di pianificazione e realizzazione degli interventi, anche attraverso personale esperto e consulenti specialistici, migliorandone la governance. Si prevede:

- inserimento di risorse umane per la gestione delle attività di competenza dei Responsabili di Obiettivo (ROS) e dei Soggetti attuatori (Enti Strumentali);
- rafforzamento delle Competenze delle risorse umane coinvolte nell'attuazione;
- sostegno ai beneficiari/soggetti attuatori in fase di Progettazione (i.a. messa a disposizione della progettazione esecutiva; definizione e stipula degli Accordi Quadro di Progettazione), e fase di affidamento della esecuzione dei Progetti (indizione e gestione delle Gare, avvio e gestione delle procedure di affidamento).

Le tipologie di azione sono state valutate come compatibili con il principio DNSH nell'ambito del Rapporto Ambientale del PR coerentemente con gli orientamenti tecnici RRF-DNSH.

I principali gruppi di destinatari - articolo 22, paragrafo 3, lettera d), punto iii), del CPR:

Pubbliche Amministrazioni (e suoi Enti strumentali ed *in house*); società private.

Azioni a tutela dell'uguaglianza, dell'inclusione e della non discriminazione - articolo 22, paragrafo 3, lettera d), punto iv), del CPR e articolo 6 del regolamento FSE+

La Regione Campania, nel quadro delle direttrici strategiche su cui si struttura il programma, assicurerà la promozione dei principi di pari opportunità e non discriminazione nel corso della selezione, attuazione e monitoraggio degli interventi stessi, al fine di garantire il più ampio accesso alle possibilità di finanziamento nonché i maggiori benefici nell'ottica di uno sviluppo inclusivo delle differenti realtà locali.

Indicazione dei territori specifici cui è diretta l'azione, compreso l'utilizzo previsto degli strumenti territoriali - articolo 22, paragrafo 3, lettera d), punto v), del CPR

Le azioni saranno destinate alle aree “urbane”, così come di seguito dettagliate:

- “Area metropolitana di Napoli”: 13 aree urbane rientranti nel perimetro dell’Area metropolitana (Acerra, Afragola, Casalnuovo di Napoli, Casoria, Castellammare di Stabia, Ercolano, Giugliano in Campania, Marano di Napoli, Nola, Portici, Pozzuoli, Torre Annunziata, Torre del Greco);
- “Aree urbane medie e altri sistemi territoriali”: 4 Comuni Capoluogo (Avellino, Benevento, Caserta e Salerno), 6 città classificate come Polo e Polo Intermedio (Aversa, Battipaglia, Cava de’ Tirreni, Eboli, Nocera Inferiore, Scafati);
- “altri sistemi territoriali”: 3 aree vaste (Masterplan Litorale Domitio; Masterplan Salerno-Sud; Masterplan Nocerino-Sarnese).

Per l’attuazione del presente Os, l’approccio territoriale scelto è l’ITI.

Le azioni interregionali, transfrontaliere e transnazionali - articolo 22, paragrafo 3, lettera d), punto vi), del CPR

In ragione delle scelte e delle priorità individuate nel presente Os, la Regione Campania non ritiene che in fase attuativa saranno attivate azioni di cooperazione e/o partenariati interregionali, transfrontalieri o transnazionali.

L'utilizzo previsto degli strumenti finanziari - articolo 22, paragrafo 3, lettera d), punto vii), del CPR

Non si prevede l'utilizzo di SF

### 2.1.1.1.2. Indicatori

Riferimento: articolo 22, paragrafo 3, lettera d), punto ii), del CPR; articolo 8 del regolamento FESR e FC

Tabella 2: indicatori di output

| Priorità | Obiettivo specifico | Fondo | Categoria di regione | ID         | Indicatore  | Unità di misura            | Target intermedio (2024) | Target finale (2029) |
|----------|---------------------|-------|----------------------|------------|---|----------------------------|--------------------------|----------------------|
| 5        | RSO5.1              | FESR  | Meno sviluppate      | RCO19      | Edifici pubblici con una prestazione energetica migliorata  | metri quadrati             | 4.368,00                 | 43.681,00            |
| 5        | RSO5.1              | FESR  | Meno sviluppate      | RCO66      | Capacità delle classi nelle strutture per la cura dell'infanzia nuove o modernizzate  | persone                    | 0,00                     | 213,00               |
| 5        | RSO5.1              | FESR  | Meno sviluppate      | RCO74      | Popolazione interessata dai progetti che rientrano nelle strategie di sviluppo territoriale integrato   | persone                    | 0,00                     | 1.781.681,00         |
| 5        | RSO5.1              | FESR  | Meno sviluppate      | RCO75      | Strategie di sviluppo territoriale integrato beneficiarie di un sostegno  | contributi alle strategie  | 8,00                     | 26,00                |
| 5        | RSO5.1              | FESR  | Meno sviluppate      | RCO77      | Numero dei siti culturali e turistici beneficiari di un sostegno  | siti culturali e turistici | 6,00                     | 64,00                |
| 5        | RSO5.1              | FESR  | Meno sviluppate      | RCO113     | Popolazione interessata da progetti integrati a favore dell'inclusione socioeconomica delle comunità emarginate, delle famiglie a basso reddito e dei gruppi svantaggiati | persone                    | 0,00                     | 16.514,00            |
| 5        | RSO5.1              | FESR  | Meno sviluppate      | ISO_4Cam   | Numero di progetti di riqualificazione e messa in sicurezza di spazi pubblici   | Numero                     | 5,00                     | 50,00                |
| 5        | RSO5.1              | FESR  | Meno sviluppate      | ISO_1CamCB | Numero di enti pubblici supportati dall'azione di rafforzamento amministrativo  | Numero                     | 0,00                     | 24,00                |

Riferimento: articolo 22, paragrafo 3, lettera d), punto ii), del CPR

Tabella 3: indicatori di risultato

| Priorità | Obiettivo specifico | Fondo | Categoria di regione | ID    | Indicatore               | Unità di misura | Valore di base o di riferimento | Anno di riferimento | Target finale (2029) | Fonte dei dati | Osservazioni |
|----------|---------------------|-------|----------------------|-------|--------------------------|-----------------|---------------------------------|---------------------|----------------------|----------------|--------------|
| 5        | RSO5.1              | FESR  | Meno                 | RCR26 | Consumo annuo di energia | MWh/anno        | 11.794,00                       | 2022                | 6.989,00             | Sistema di     |              |

|   |        |      |                 |           |   |                 |      |      |                |                                   |  |
|---|--------|------|-----------------|-----------|---|-----------------|------|------|----------------|-----------------------------------|--|
|   |        |      | sviluppate      |           | primaria (di cui: abitazioni, edifici pubblici, imprese, altro)             |                 |      |      |                | monitoraggio regionale            |  |
| 5 | RSO5.1 | FESR | Meno sviluppate | RCR77     | Visitatori dei siti culturali e turistici beneficiari di un sostegno        | visitatori/anno | 0,00 | 2022 | 3.705.600,00   | Sistema di monitoraggio regionale |  |
| 5 | RSO5.1 | FESR | Meno sviluppate | ISR_03Cam | Investimenti complessivi attivati per le strategie di sviluppo territoriale | Euro            | 0,00 | 2022 | 472.800.000,00 | Sistema monitoraggio regionale    |  |

### 2.1.1.1.3. Ripartizione indicativa delle risorse (UE) programmate per tipo di intervento

Riferimento: articolo 22, paragrafo 3, lettera d), punto viii), del CPR

Tabella 4: dimensione 1 - settore di intervento

| Priorità | Obiettivo specifico | Fondo  | Categoria di regione | Codice   | Importo (EUR)  |
|----------|---------------------|--------|----------------------|--|----------------|
| 5        | RSO5.1              | FESR   | Meno sviluppate      | 045. Rinnovo della dotazione di alloggi sul piano dell'efficienza energetica, progetti dimostrativi e misure di sostegno conformemente ai criteri di efficienza energetica | 25.165.000,00  |
| 5        | RSO5.1              | FESR   | Meno sviluppate      | 121. Infrastrutture per l'educazione e la cura della prima infanzia  | 8.960.000,00   |
| 5        | RSO5.1              | FESR   | Meno sviluppate      | 127. Altre infrastrutture sociali che contribuiscono all'inclusione sociale nella comunità   | 28.455.000,00  |
| 5        | RSO5.1              | FESR   | Meno sviluppate      | 165. Protezione, sviluppo e promozione dei beni turistici pubblici e dei servizi turistici   | 21.000.000,00  |
| 5        | RSO5.1              | FESR   | Meno sviluppate      | 166. Protezione, sviluppo e promozione del patrimonio culturale e dei servizi culturali  | 32.900.000,00  |
| 5        | RSO5.1              | FESR   | Meno sviluppate      | 168. Riqualificazione materiale e sicurezza degli spazi pubblici   | 49.000.000,00  |
| 5        | RSO5.1              | FESR   | Meno sviluppate      | 169. Iniziative di sviluppo territoriale, compresa la preparazione di strategie territoriali   | 165.480.000,00 |
| 5        | RSO5.1              | FESR   | Meno sviluppate      | 170. Sviluppo delle capacità delle autorità di programma e degli organismi coinvolti nell'attuazione dei fondi   | 4.200.000,00   |
| 5        | RSO5.1              | Totale |                      |  | 335.160.000,00 |

Tabella 5: dimensione 2 - forma di finanziamento

| Priorità | Obiettivo specifico | Fondo | Categoria di regione | Codice | Importo (EUR) |
|----------|---------------------|-------|----------------------|--------|---------------|
|----------|---------------------|-------|----------------------|--------|---------------|

|   |        |        |                 |                 |                |
|---|--------|--------|-----------------|-----------------|----------------|
| 5 | RSO5.1 | FESR   | Meno sviluppate | 01. Sovvenzione | 335.160.000,00 |
| 5 | RSO5.1 | Totale |                 |                 | 335.160.000,00 |

Tabella 6: dimensione 3 - meccanismo di erogazione territoriale e approccio territoriale

| Priorità | Obiettivo specifico | Fondo  | Categoria di regione | Codice   | Importo (EUR)  |
|----------|---------------------|--------|----------------------|--|----------------|
| 5        | RSO5.1              | FESR   | Meno sviluppate      | 02. ITI - Città grandi e medie, cinture urbane | 335.160.000,00 |
| 5        | RSO5.1              | Totale |                      |  | 335.160.000,00 |

Tabella 7: dimensione 6 - tematiche secondarie FSE+

| Priorità | Obiettivo specifico | Fondo | Categoria di regione | Codice | Importo (EUR) |
|----------|---------------------|-------|----------------------|--------|---------------|
|----------|---------------------|-------|----------------------|--------|---------------|

Tabella 8: dimensione 7 - dimensione della parità di genere del FSE+\*, del FESR, del Fondo di coesione e del JTF

| Priorità | Obiettivo specifico | Fondo  | Categoria di regione | Codice                     | Importo (EUR)  |
|----------|---------------------|--------|----------------------|----------------------------|----------------|
| 5        | RSO5.1              | FESR   | Meno sviluppate      | 02. Integrazione di genere | 16.758.000,00  |
| 5        | RSO5.1              | FESR   | Meno sviluppate      | 03. Neutralità di genere   | 318.402.000,00 |
| 5        | RSO5.1              | Totale |                      |                            | 335.160.000,00 |

\*In linea di principio, un contributo del 40 % a titolo del FSE+ è destinato al tracciamento in materia di parità di genere. Si applica il 100 % quando lo Stato membro sceglie di valersi dell'articolo 6 del FSE+

2.1.1.1. Obiettivo specifico: RSO5.2. Promuovere lo sviluppo sociale, economico e ambientale integrato e inclusivo a livello locale, la cultura, il patrimonio naturale, il turismo sostenibile e la sicurezza nelle aree diverse da quelle urbane (FESR)

2.1.1.1.1. Interventi dei fondi

Riferimento: articolo 22, paragrafo 3, lettera d), punti i), iii), iv), v) vi) e vii), del CPR

Tipi di azioni correlate - articolo 22, paragrafo 3, lettera d), punto i), del CPR e articolo 6, del regolamento FSE+

### ***Azione 5.2.1 Sostenere l'attuazione delle Strategie Territoriali per le aree Interne***

L'obiettivo dell'azione è quello di contrastare fenomeni di spopolamento e declino demografico delle Aree Interne svantaggiate, anche mediante adeguamento e rafforzamento della quantità e qualità dei servizi di base (i.a. scuola, sanità, mobilità), nonché la promozione di progetti di sviluppo socio-economico integrato, che preservino e valorizzino il patrimonio naturale e culturale. In tale ambito le strategie territoriali integrate previste sono:

- quattro aree pilota SNAI 2014-20, in prosecuzione degli interventi definiti dalla precedente programmazione
- nuove aree pilota SNAI 2021-27 identificate a partire dalla mappatura aggiornata e dai criteri indicati dal documento guida del DipCoe-Nuvap (gennaio 2022), che possano assicurare strategie a maggior beneficio dei comuni in più forte sofferenza e finalizzate anzitutto ad invertire i trend di spopolamento.

Gli interventi, in coerenza con quanto previsto dai dettami regolamentari, sono sviluppati a partire dalle strategie elaborate a livello di coalizioni territoriali e si avvalgono – oltre che dei settori di intervento propri – anche della facoltà di beneficiare dei settori di intervento di tutti gli altri OP, per quanto il finanziamento sarà a valere esclusivamente su risorse OP5.

Al fine di incrementare il grado di attrattività territoriale e di contenere i tassi di spopolamento delle aree interessate dalle strategie, e sulla base delle esigenze e dei fabbisogni dei territori espressi nelle relative Strategie si prevede di investire nei seguenti ambiti di sviluppo:

- sostenere lo sviluppo del territorio e dell'economia dei borghi, anche mediante il sostegno alle imprese, specie quelle artigianali e commerciali, che caratterizzano l'identità dei territori,
- valorizzazione sostenibile del sistema dei beni culturali e ambientali in ottica turistica, tramite il rafforzamento della filiera istituzionale per organizzare servizi sui territori definiti dalle strategie al fine di soddisfare nuovi target di domanda “fuori stagione”;
- sviluppare forme di turismo “naturali”, come il turismo outdoor e della natura (ciclovie e cicloturismo), turismo esperienziale e di valorizzazione della filiera enogastronomica, nonché della cultura e delle tradizioni locali;
- promuovere la cultura e il turismo come elementi di sviluppo economico, nonché di inclusione e innovazione sociale;
- rafforzare le infrastrutture sociali materiali ed immateriali del territorio tramite il recupero e/o riadattamento di edifici e spazi pubblici;
- rafforzare, ampliare e ottimizzare le infrastrutture di collegamento e dell'offerta di mobilità pubblica, sia in ottica di miglioramento delle performance

ambientale, sia in ottica di una maggiore sicurezza e funzionalità, nonché al fine di migliorare l'accesso ad infrastrutture di servizio essenziali (scuole, ospedali, etc.);

- promuove e rafforzare servizi di assistenza sociosanitaria, anche in chiave digitale;
- migliorare la qualità della vita delle aree interne, contrastando le condizioni di disagio e vulnerabilità sociale.

Nell'ambito delle strategie territoriali verrà valorizzato il contributo del Programma FSE+ per gli interventi riguardanti l'inclusione sociale, il potenziamento dei servizi di comunità, lo sviluppo delle competenze in ambito digitale e ambientale tramite percorsi formativi dedicati e il coinvolgimento del Terzo settore in fase di progettazione e attuazione della strategia. Ogni raggruppamento territoriale, nell'ambito della propria strategia, potrà prevedere attività di promozione del territorio di riferimento, quali la partecipazione a fiere, missioni incoming, etc.

Nell'ambito dell'attuazione delle strategie si prevede la complementarità con gli interventi previsti in ambito FSE+, in particolare nel rafforzamento dell'accesso a servizi di qualità, inclusi i sistemi di protezione sociale a beneficio dei gruppi svantaggiati, per un'istruzione e una formazione inclusive e di qualità, al fine di incentivare l'inclusione attiva, promuovere le pari opportunità, la non discriminazione e la partecipazione attiva, e migliorare l'occupabilità.

Inoltre, si prevede il contributo alle strategie del Feasr, in continuità con quanto già attuato nel corso del 2014-20, tra l'altro, ai fini del supporto alla competitività delle filiere agricole, forestali e zootecniche; per la promozione e valorizzazione della capacità di attrazione del turismo rurale, la salvaguardia degli elementi del paesaggio agro-forestale, la tutela e valorizzazione dei prodotti di identità locale, la valorizzazione e gestione delle risorse ambientali e naturali.

#### ***Azione 5.2.CB - Migliorare la governance e rafforzare la capacità amministrativa dei soggetti coinvolti nell'attuazione delle strategie per le aree interne***

L'azione – redatta in coerenza con il PRIG A delle Regione Campania – è finalizzata a un miglioramento della capacità amministrativa dei soggetti pubblici e privati (tra i quali, organismi intermedi, altri organismi-chiave, nonché le rispettive interrelazioni) ai sensi dell'art. 3.4.b) del Regolamento UE 1058/2021, coinvolti al fine di favorire un rafforzamento stabile – lungo l'intero ciclo di investimento – delle potenzialità e delle competenze, funzionale al migliore conseguimento degli obiettivi e delle politiche finanziati con fondi strutturali. A questo fine l'azione potrà prevedere azioni di sistema e/o specifici interventi tesi a promuovere la semplificazione del modello di governance e delle procedure di approvazione e selezione degli interventi nuovi e la rapida realizzazione degli interventi già individuati nel corso della Programmazione 2014-20. Per le nuove Aree Interne l'obiettivo è lo snellimento procedurale tale da consentire un avvio rapido delle attività di attuazione, superando i ritardi e le lungaggini burocratiche riscontrati nel corso del 2014-20 in tema di sottoscrizione proprio degli APQ. In generale, l'azione sarà finalizzata a ridurre i tempi di attivazione degli strumenti territoriali, semplificando e migliorando i processi e introducendo innovazioni procedurali in grado di affrontare con determinazione gli aspetti di governance e superare le aree di debolezza e le criticità emerse (ad esempio in tema di progettazione degli interventi e/o affidamento lavori). L'azione sarà attuata a beneficio delle autorità dei programmi e degli organismi legati all'attuazione dei Fondi. Tali obiettivi potranno essere conseguiti anche mediante azioni funzionali all'incremento delle capacità analitiche, normative, di realizzazione e di coordinamento proprie dei soggetti coinvolti, anche assicurando risorse umane e personale esperto.

Si interverrà sia sulle strutture regionali, che sugli enti locali coinvolti, in particolare prevedendo azioni di rafforzamento finalizzate a ridurre i tempi di attivazione delle strategie, la semplificazione dei processi di pianificazione e realizzazione degli interventi, anche attraverso personale esperto e consulenti specialistici, migliorandone la governance. Si prevede:

- inserimento di risorse umane per la gestione delle attività di competenza dei Responsabili di Obiettivo (ROS) e dei Soggetti attuatori (Enti

Strumentali);

- rafforzamento delle Competenze delle risorse umane coinvolte nell'attuazione;
- sostegno ai beneficiari/soggetti attuatori in fase di Progettazione (i.a. messa a disposizione della progettazione esecutiva; definizione e stipula degli Accordi Quadro di Progettazione), e fase di affidamento della esecuzione dei Progetti (indizione e gestione delle Gare, avvio e gestione delle procedure di affidamento).

Le tipologie di azione sono state valutate come compatibili con il principio DNSH nell'ambito del Rapporto Ambientale del PR coerentemente con gli orientamenti tecnici RRF-DNSH.

I principali gruppi di destinatari - articolo 22, paragrafo 3, lettera d), punto iii), del CPR:

Pubbliche Amministrazioni (e suoi Enti strumentali ed *in house*); società private; professionisti.

Azioni a tutela dell'uguaglianza, dell'inclusione e della non discriminazione - articolo 22, paragrafo 3, lettera d), punto iv), del CPR e articolo 6 del regolamento FSE+

La Regione Campania, nel quadro delle direttrici strategiche su cui si struttura il programma, assicurerà la promozione dei principi di pari opportunità e non discriminazione nel corso della selezione, attuazione e monitoraggio degli interventi stessi, al fine di garantire il più ampio accesso alle possibilità di finanziamento nonché i maggiori benefici nell'ottica di uno sviluppo inclusivo delle differenti realtà locali.

Indicazione dei territori specifici cui è diretta l'azione, compreso l'utilizzo previsto degli strumenti territoriali - articolo 22, paragrafo 3, lettera d), punto v), del CPR

Le azioni saranno destinate alle "aree interne", nell'ambito della Strategia SNAI. Nel dettaglio: 4 aree già individuate come aree sperimentali nel 2014-20: Alta Irpinia, Cilento Interno, Tammaro-Titerno, Vallo di Diano; 3 nuove aree: Alto Matese; Sele-Tanagro, Fortore. Per l'attuazione del presente Os, l'approccio territoriale scelto è l'ITI.

Le azioni interregionali, transfrontaliere e transnazionali - articolo 22, paragrafo 3, lettera d), punto vi), del CPR

In ragione delle scelte e delle priorità individuate nel presente Os, la Regione Campania non ritiene che in fase attuativa saranno attivate azioni di cooperazione e/o partenariati interregionali, transfrontalieri o transnazionali.

L'utilizzo previsto degli strumenti finanziari - articolo 22, paragrafo 3, lettera d), punto vii), del CPR

Non si prevede l'utilizzo di SF

#### 2.1.1.1.2. Indicatori

Riferimento: articolo 22, paragrafo 3, lettera d), punto ii), del CPR; articolo 8 del regolamento FESR e FC

Tabella 2: indicatori di output

| Priorità | Obiettivo specifico | Fondo | Categoria di regione | ID       | Indicatore   | Unità di misura           | Target intermedio (2024) | Target finale (2029) |
|----------|---------------------|-------|----------------------|----------|--|---------------------------|--------------------------|----------------------|
| 5        | RSO5.2              | FESR  | Meno sviluppate      | RCO01    | Imprese sostenute (di cui: micro, piccole, medie, grandi)  | imprese                   | 0,00                     | 160,00               |
| 5        | RSO5.2              | FESR  | Meno sviluppate      | RCO02    | Imprese sostenute mediante sovvenzioni   | imprese                   | 0,00                     | 160,00               |
| 5        | RSO5.2              | FESR  | Meno sviluppate      | RCO14    | Istituzioni pubbliche beneficiarie di un sostegno per lo sviluppo di servizi, prodotti e processi digitali | enti pubblici             | 1,00                     | 4,00                 |
| 5        | RSO5.2              | FESR  | Meno sviluppate      | RCO74    | Popolazione interessata dai progetti che rientrano nelle strategie di sviluppo territoriale integrato      | persone                   | 0,00                     | 351.250,00           |
| 5        | RSO5.2              | FESR  | Meno sviluppate      | RCO75    | Strategie di sviluppo territoriale integrato beneficiarie di un sostegno                                   | contributi alle strategie | 2,00                     | 7,00                 |
| 5        | RSO5.2              | FESR  | Meno sviluppate      | ISO_1Cam | Aree oggetto di riqualificazione e/o protezione, tutela  | Numero                    | 1,00                     | 35,00                |
| 5        | RSO5.2              | FESR  | Meno                 | ISO_5Cam | Azioni di promozione e marketing   | Numero                    | 3,00                     | 30,00                |

|   |        |      |                 |            |  |        |  |      |      |
|---|--------|------|-----------------|------------|--|--------|--|------|------|
|   |        |      | sviluppate      |            |  |        |  |      |      |
| 5 | RSO5.2 | FESR | Meno sviluppate | ISO_1CamCB | Numero di enti pubblici supportati dall'azione di rafforzamento amministrativo | Numero |  | 0,00 | 8,00 |

Riferimento: articolo 22, paragrafo 3, lettera d), punto ii), del CPR

Tabella 3: indicatori di risultato

| Priorità | Obiettivo specifico | Fondo | Categoria di regione | ID        | Indicatore  | Unità di misura   | Valore di base o di riferimento | Anno di riferimento | Target finale (2029) | Fonte dei dati                    | Osservazioni |
|----------|---------------------|-------|----------------------|-----------|---|-------------------|---------------------------------|---------------------|----------------------|-----------------------------------|--------------|
| 5        | RSO5.2              | FESR  | Meno sviluppate      | RCR11     | Utenti di servizi, prodotti e processi digitali pubblici nuovi e aggiornati | utilizzatori/anno | 0,00                            | 2022                | 232.026,00           | Sistema di monitoraggio regionale |              |
| 5        | RSO5.2              | FESR  | Meno sviluppate      | ISR_03Cam | Investimenti complessivi attivati per le strategie di sviluppo territoriale | Euro              | 0,00                            | 2022                | 98.500.000,00        | Sistema monitoraggio Regionale    |              |

### 2.1.1.1.3. Ripartizione indicativa delle risorse (UE) programmate per tipo di intervento

Riferimento: articolo 22, paragrafo 3, lettera d), punto viii), del CPR

Tabella 4: dimensione 1 - settore di intervento

| Priorità | Obiettivo specifico | Fondo | Categoria di regione | Codice   | Importo (EUR) |
|----------|---------------------|-------|----------------------|--|---------------|
| 5        | RSO5.2              | FESR  | Meno sviluppate      | 018. Applicazioni e servizi e informatici per le competenze digitali e l'inclusione digitale                   | 3.500.000,00  |
| 5        | RSO5.2              | FESR  | Meno sviluppate      | 078. Tutela, ripristino e uso sostenibile dei siti Natura 2000   | 3.500.000,00  |
| 5        | RSO5.2              | FESR  | Meno sviluppate      | 165. Protezione, sviluppo e promozione dei beni turistici pubblici e dei servizi turistici                     | 7.500.500,00  |
| 5        | RSO5.2              | FESR  | Meno sviluppate      | 166. Protezione, sviluppo e promozione del patrimonio culturale e dei servizi culturali                        | 6.384.700,00  |
| 5        | RSO5.2              | FESR  | Meno sviluppate      | 167. Protezione, sviluppo e promozione del patrimonio naturale e dell'ecoturismo diversi dai siti Natura 2000  | 4.984.700,00  |
| 5        | RSO5.2              | FESR  | Meno sviluppate      | 168. Riqualificazione materiale e sicurezza degli spazi pubblici   | 15.500.100,00 |
| 5        | RSO5.2              | FESR  | Meno sviluppate      | 169. Iniziative di sviluppo territoriale, compresa la preparazione di strategie territoriali                   | 27.580.000,00 |
| 5        | RSO5.2              | FESR  | Meno sviluppate      | 170. Sviluppo delle capacità delle autorità di programma e degli organismi coinvolti nell'attuazione dei fondi | 1.050.000,00  |

|   |        |        |  |  |               |
|---|--------|--------|--|--|---------------|
| 5 | RSO5.2 | Totale |  |  | 70.000.000,00 |
|---|--------|--------|--|--|---------------|

Tabella 5: dimensione 2 - forma di finanziamento

| Priorità | Obiettivo specifico | Fondo  | Categoria di regione | Codice          | Importo (EUR) |
|----------|---------------------|--------|----------------------|-----------------|---------------|
| 5        | RSO5.2              | FESR   | Meno sviluppate      | 01. Sovvenzione | 70.000.000,00 |
| 5        | RSO5.2              | Totale |                      |                 | 70.000.000,00 |

Tabella 6: dimensione 3 - meccanismo di erogazione territoriale e approccio territoriale

| Priorità | Obiettivo specifico | Fondo  | Categoria di regione | Codice  | Importo (EUR) |
|----------|---------------------|--------|----------------------|---|---------------|
| 5        | RSO5.2              | FESR   | Meno sviluppate      | 08. ITI - Altri tipi di territori interessati | 70.000.000,00 |
| 5        | RSO5.2              | Totale |                      |   | 70.000.000,00 |

Tabella 7: dimensione 6 - tematiche secondarie FSE+

| Priorità | Obiettivo specifico | Fondo | Categoria di regione | Codice | Importo (EUR) |
|----------|---------------------|-------|----------------------|--------|---------------|
|          |                     |       |                      |        |               |

Tabella 8: dimensione 7 - dimensione della parità di genere del FSE+\*, del FESR, del Fondo di coesione e del JTF

| Priorità | Obiettivo specifico | Fondo  | Categoria di regione | Codice                     | Importo (EUR) |
|----------|---------------------|--------|----------------------|----------------------------|---------------|
| 5        | RSO5.2              | FESR   | Meno sviluppate      | 02. Integrazione di genere | 3.500.000,00  |
| 5        | RSO5.2              | FESR   | Meno sviluppate      | 03. Neutralità di genere   | 66.500.000,00 |
| 5        | RSO5.2              | Totale |                      |                            | 70.000.000,00 |

\*In linea di principio, un contributo del 40 % a titolo del FSE+ è destinato al tracciamento in materia di parità di genere. Si applica il 100 % quando lo Stato membro sceglie di valersi dell'articolo 6 del FSE+

## 2.2. Priorità Assistenza tecnica

### 2.2.1. Priorità per l'assistenza tecnica a norma dell'articolo 36, paragrafo 4, del CPR 6. Assistenza tecnica

Riferimento: articolo 22, paragrafo 3, lettera e), del CPR

#### 2.2.1.1. Interventi dai fondi

Tipo di azioni correlate - articolo 22, paragrafo 3, lettera e), punto i), del CPR

#### **Azione 6.1.1 Assistenza tecnica**

L'azione sostiene gli interventi di **assistenza tecnica** necessari alla gestione efficace ed efficiente del Programma e funzionali al **rafforzamento delle capacità** dei diversi soggetti coinvolti, anche con riferimento ai partner pertinenti di cui all'art. 8, c. 1 del Reg. (EU) 2021/1060. In particolare, gli interventi di assistenza tecnica saranno rivolti a:

- strutture amministrative e tecniche (AdG, Autorità con funzione contabile, Unità controlli, Responsabili di attuazione) nelle funzioni di programmazione, gestione, sorveglianza, valutazione e comunicazione;
- beneficiari e Organismi intermedi con particolare riferimento alle fasi di implementazione, selezione, attuazione e realizzazione dei progetti.

Nel complesso, gli interventi di assistenza tecnica riguarderanno:

1. **la programmazione, gestione e monitoraggio**, per il rafforzamento delle capacità di management del Programma dell'Autorità di Gestione e dell'Autorità con funzione contabile, nonché delle altre strutture regionali coinvolte. L'intervento sarà prevalentemente condotto attraverso il ricorso ad *organismi in house* della Regione;
2. **il rafforzamento della gestione e della governance delle Strategie territoriali** per accompagnare i territori nell'intero ciclo della policy;
3. **le verifiche di gestione**, attraverso un supporto altamente specialistico (con particolare riferimento a specifici tematismi: appalti, DNSH, aiuti di stato, OSC, RSI, digitalizzazione, etc.) alle strutture dell'amministrazione deputate all'attività di controllo ai sensi dell'art. 74 del RDC;
4. **specifici ambiti e funzioni strategiche**, svolte dall'AdG e/o dalle Direzioni Generali coinvolte nell'attuazione e gestione, attraverso il ricorso a servizi di supporto specialistico altamente qualificato. In linea generale, si fa riferimento a:
  - semplificazione procedurale e snellimento delle procedure e del quadro normativo;
  - ottimizzazione delle performance tecnico amministrative degli iter e tempistiche di attivazione;
  - definizione e applicazione di metodologie di intervento innovative finalizzate a migliorare l'efficacia degli interventi, anche in materia di Appalti, DNSH, Aiuti di stato, OSC, etc;
  - digitalizzazione dei processi e interoperabilità tra i diversi sistemi informativi;
  - implementazione e monitoraggio del soddisfacimento delle condizioni abilitanti applicabili al Programma durante l'intero periodo di programmazione ai sensi dell'art. 15 del RDC;

- attuazione e monitoraggio della Strategia di Specializzazione Intelligente – RIS3;
- riorganizzazione amministrativa e revisione dei processi in attuazione;
- strumenti per la programmazione integrata a livello settoriale e finanziario;
- adozione di procedure per il controllo dell'applicazione del principio DNSH nell'ambito delle procedure di selezione di specifiche operazioni, assicurando modelli di selezione delle operazioni capaci di assicurare il rispetto dei criteri di conformità al principio così come riportati negli esiti della VAS;

**5. il rafforzamento delle capacità istituzionali, amministrative o settoriali a tutti i livelli di *governance* con riferimento:**

- al potenziamento delle strutture amministrative attraverso personale a tempo determinato per il supporto nelle fasi di progettazione e affidamento lavori;
- al rafforzamento delle competenze del personale delle strutture coinvolte nel Programma anche attraverso la promozione di occasioni di scambi di migliori prassi, comprese, ove opportuno, visite di lavoro organizzate in altre regioni/ Stati membri o paesi terzi e azioni di formazione o di altro tipo per sviluppare le conoscenze e le competenze professionali necessarie correlate agli ambiti di intervento del Programma per consentire ai funzionari di acquisire o accrescere le proprie competenze e conoscenze, incluse quelle previste da esperienze di condivisione comunitario come l'appartenenza a comunità come Regio Peer2Peer communities;
- all'incentivazione dell'organico delle strutture coinvolte nell'attuazione e gestione del Programma;
- all'implementazione di azioni di prevenzione e contrasto alle frodi relativamente ai meccanismi e procedure OLAF di reporting dei casi di sospetta frode.

**6. la valutazione e gli studi mediante:**

- redazione di studi, analisi e indagini, elaborazione e pubblicazione di documenti, relazioni a supporto della programmazione strategica e di eventuali riprogrammazioni;
- attività finalizzate a valutare l'impatto del programma, dal punto di vista del raggiungimento dei risultati, durante l'intero periodo di programmazione, comprese le valutazioni d'impatto (es. impatto di genere);
- elaborazione di valutazioni, studi, ricerche strategiche e/o operative finalizzate ad esaminare l'evoluzione del PR, ad approfondire tematiche specifiche o a sostenere la sorveglianza del programma.

**7. l'informazione, comunicazione e sorveglianza del Programma, attraverso:**

- la progettazione, la realizzazione e la valutazione/verifica della strategia di comunicazione del programma (attività di informazione, pubblicità, divulgazione, comunicazione) nel rispetto delle disposizioni comunitarie in materia;
- l'organizzazione di campagne di promozione delle opportunità fornite dal Programma e dei risultati conseguiti;
- la promozione di azione dedicate al monitoraggio civico, anche per migliorare la trasparenza degli appalti pubblici (i.a. Patti di integrità)
- l'organizzazione di eventi (anche formativo/informativi) e partecipazione ad eventi di particolare importanza; contest e premi; media relation;

- la promozione di eventi di animazione, coinvolgimento e capacitazione del partenariato istituzionale, economico e sociale; iniziative di monitoraggio civico, prioritariamente con il coinvolgimento di giovani e scuole e università;
- la raccolta e pubblicazione di materiali al fine di divulgare informazioni e diffondere i risultati del sostegno fornito dal Programma, anche mediante lo sviluppo, la gestione e la manutenzione di sistemi e strumenti che utilizzano le tecnologie dell'informazione e della comunicazione;
- il sostegno all'attività del Comitato di Sorveglianza (segreteria, condivisione dei materiali, predisposizione di documentazione, organizzazione delle sedute del Comitato, etc.).

L'azione, nel suo complesso, tiene conto anche della strategia nazionale di miglioramento della capacità amministrativa descritta nell'Accordo di Partenariato, nonché del PRIGA regionale e sarà attuata in sinergia con le azioni messe in campo a livello nazionale attraverso il PN-CapCoe. In particolare, per quanto riguarda i beneficiari, l'azione – sia in tema di AT che di CB – sarà riferita alle fasi propedeutiche all'avvio degli interventi (i.a. progettazione, affidamento lavori e servizi) e curerà il sostegno alla fase attuativa e al monitoraggio delle operazioni. Inoltre, nell'ambito del PRIGA si valuterà l'opportunità di sviluppare pipeline di progetti ampie che favoriscano una tempestiva accelerazione dei tempi di implementazione del programma.

Fra le azioni di AT per la PA andranno inserite quelle di natura ambientale, sia per la gestione ordinaria delle competenze regionali (es. inquinamento elettromagnetico) sia per le sfide poste dalla transizione verde e il green deal. In questo ambito, sarà di primaria importanza la generazione/miglioramento delle competenze in ottica di economia circolare e qualità dell'aria, sia per gestione degli aiuti, sia per la programmazione di nuovi interventi pubblici, sia per il monitoraggio in itinere del principio del DNSH. Tali azioni in campo ambientale sono complementari al nuovo Bauhaus Europeo con riferimento alla sostenibilità e alla capacità attuative delle pubbliche amministrazioni sia a livello regionale che locale.

I principali gruppi di destinatari - articolo 22, paragrafo 3, lettera d), punto iii), del CPR:

Pubbliche Amministrazioni (Regione Campania, suoi Enti strumentali ed *in house*); Enti locali; Partenariato Economico e sociale.

### 2.2.1.2. Indicatori

Riferimento: articolo 22, paragrafo 3, lettera e), punto ii), del CPR

Tabella 2: Indicatori di output

| Fondo | Categoria di regione | ID | Indicatore | Unità di misura | Target intermedio (2024) | Target finale (2029) |
|-------|----------------------|----|------------|-----------------|--------------------------|----------------------|
|-------|----------------------|----|------------|-----------------|--------------------------|----------------------|

|      |                 |            |  |        |       |       |
|------|-----------------|------------|--|--------|-------|-------|
| FESR | Meno sviluppate | ISOCOM_1IT | Iniziative e prodotti di comunicazione, informazione e visibilità realizzati   | Numero | 10,00 | 35,00 |
| FESR | Meno sviluppate | ISO_1CamAT | Sistemi informativi integrati, banche dati da realizzare   | Numero | 0,00  | 1,00  |
| FESR | Meno sviluppate | ISO_2CamAT | Ricerche, studi e rapporti di valutazione  | Numero | 0,00  | 6,00  |
| FESR | Meno sviluppate | ISO_3CamAT | Rapporti, relazioni e documenti finalizzati al coordinamento programmatico, all'attuazione, alla sorveglianza e al controllo | Numero | 3,00  | 24,00 |
| FESR | Meno sviluppate | ISO_4CamAT | Eventi ed incontri informativi (incluso in partenariato)   | Numero | 1,00  | 6,00  |

### 2.2.1.3. Ripartizione indicativa delle risorse (UE) programmate per tipo di intervento

Riferimento: articolo 22, paragrafo 3, lettera e), punto iv), del CPR

Tabella 4: dimensione 1 - settore di intervento

| Priorità | Fondo  | Categoria di regione | Codice  | Importo (EUR)  |
|----------|--------|----------------------|---|----------------|
| 6        | FESR   | Meno sviluppate      | 179. Informazione e comunicazione   | 10.222.728,00  |
| 6        | FESR   | Meno sviluppate      | 180. Preparazione, attuazione, sorveglianza e controllo   | 121.875.762,00 |
| 6        | FESR   | Meno sviluppate      | 181. Valutazione e studi, raccolta dati   | 2.100.000,00   |
| 6        | FESR   | Meno sviluppate      | 182. Rafforzamento della capacità delle autorità dello Stato membro, dei beneficiari e dei partner pertinenti | 1.400.000,00   |
| 6        | Totale |                      |   | 135.598.490,00 |

Tabella 7: dimensione 6 - tematiche secondarie FSE+

| Priorità | Fondo | Categoria di regione | Codice | Importo (EUR) |
|----------|-------|----------------------|--------|---------------|
|          |       |                      |        |               |

Tabella 8: dimensione 7 - dimensione della parità di genere del FSE+\*, del FESR, del Fondo di coesione e del JTF

| Priorità | Fondo  | Categoria di regione | Codice                   | Importo (EUR)  |
|----------|--------|----------------------|--------------------------|----------------|
| 6        | FESR   | Meno sviluppate      | 03. Neutralità di genere | 135.598.490,00 |
| 6        | Totale |                      |                          | 135.598.490,00 |

\*In linea di principio, un contributo del 40 % a titolo del FSE+ è destinato al tracciamento in materia di parità di genere. Si applica il 100 % quando lo Stato membro sceglie di valersi dell'articolo 6 del FSE+

### 3. Piano di finanziamento

Riferimento: articolo 22, paragrafo 3, lettera g), punti i), ii) e iii), articolo 112, paragrafi 1, 2 e 3, articolo 14 e articolo 26 del CPR

#### 3.1. Trasferimenti e contributi (1)

Riferimento: articoli 14, 26 e 27 del CPR

|                                      |  |
|--------------------------------------|--|
| Oggetto della modifica del programma | <input type="checkbox"/> contributo a InvestEU   |
|                                      | <input type="checkbox"/> trasferimenti a strumenti in regime di gestione diretta o indiretta                       |
|                                      | <input type="checkbox"/> trasferimenti tra FESR, FSE+ e Fondo di coesione oppure a un altro Fondo o ad altri Fondi |

1) Applicabile solo alle modifiche del programma, in linea con gli articoli 14 e 26, a eccezione dei trasferimenti complementari al JTF in linea con l'articolo 27 del CPR. I trasferimenti non incidono sulla ripartizione annuale delle dotazioni finanziarie a livello del QFP per uno Stato membro.

Tabella 15A: contributi a InvestEU\* (ripartizione per anno)

| Contributo da |                      | Contributo a      | Ripartizione per anno |      |      |      |      |      |      |        |
|---------------|----------------------|-------------------|-----------------------|------|------|------|------|------|------|--------|
| Fondo         | Categoria di regione | Finestra InvestEU | 2021                  | 2022 | 2023 | 2024 | 2025 | 2026 | 2027 | Totale |

\*Per ogni nuova richiesta di contributo, una modifica del programma stabilisce gli importi totali ogni anno, suddivisi per Fondo e per categoria di regione.

Tabella 15B: contributi a InvestEU\* (sintesi)

| Fondo  | Categoria di regione | Infrastrutture sostenibili (a) | Innovazione e digitalizzazione (b) | PMI (c) | Investimenti sociali e competenze (d) | Totale (e)=(a)+(b)+(c)+(d) |
|--------|----------------------|--------------------------------|------------------------------------|---------|---------------------------------------|----------------------------|
| Totale |                      |                                |                                    |         |                                       |                            |

\*Importi cumulativi per tutti i contributi effettuati mediante modifiche del programma durante il periodo di programmazione. Per ogni nuova richiesta di contributo, una modifica del programma stabilisce gli importi totali ogni anno, suddivisi per Fondo e per categoria di regione.

Giustificazione che tenga conto del modo in cui tali importi contribuiscono al conseguimento degli obiettivi strategici selezionati nel programma in conformità dell'articolo 10, paragrafo 1, del regolamento InvestEU

|  |
|--|
|  |
|--|

Tabella 16A: trasferimenti a strumenti in regime di gestione diretta o indiretta (ripartizione per anno)

| Trasferimenti da |                      | Trasferimenti a | Ripartizione per anno |      |      |      |      |      |      |        |
|------------------|----------------------|-----------------|-----------------------|------|------|------|------|------|------|--------|
| Fondo            | Categoria di regione | Strumento       | 2021                  | 2022 | 2023 | 2024 | 2025 | 2026 | 2027 | Totale |

Tabella 16B: trasferimenti a strumenti in regime di gestione diretta o indiretta\* (sintesi)

| Fondo  | Categoria di regione | Totale |
|--------|----------------------|--------|
| Totale |                      |        |

\* Importi cumulativi per tutti i trasferimenti effettuati mediante modifiche del programma durante il periodo di programmazione. Per ogni nuova richiesta di trasferimento, una modifica del programma stabilisce gli importi totali trasferiti ogni anno, suddivisi per Fondo e per categoria di regione.

trasferimenti a strumenti in regime di gestione diretta o indiretta - Giustificazione

|  |
|--|
|  |
|--|

Tabella 17A: trasferimenti tra FESR, FSE+ e Fondo di coesione oppure a un altro Fondo o ad altri Fondi\* (ripartizione per anno)

| Trasferimenti da |                      | Trasferimenti a |                      | Ripartizione per anno |      |      |      |      |      |      |        |
|------------------|----------------------|-----------------|----------------------|-----------------------|------|------|------|------|------|------|--------|
| Fondo            | Categoria di regione | Fondo           | Categoria di regione | 2021                  | 2022 | 2023 | 2024 | 2025 | 2026 | 2027 | Totale |

\*Trasferimento ad altri programmi. I trasferimenti tra FESR e FSE+ possono essere effettuati solo all'interno della stessa categoria di regione.

Tabella 17B: trasferimenti tra FESR, FSE+ e Fondo di coesione oppure a un altro Fondo o ad altri Fondi (sintesi)

|        | FESR           |                |                 | FSE+           |                |                 | FC | FEAMPA | AMIF | ISF | BMVI | Totale |
|--------|----------------|----------------|-----------------|----------------|----------------|-----------------|----|--------|------|-----|------|--------|
|        | Più sviluppate | In transizione | Meno sviluppate | Più sviluppate | In transizione | Meno sviluppate |    |        |      |     |      |        |
| Totale |                |                |                 |                |                |                 |    |        |      |     |      |        |

\*Importi cumulativi per tutti i trasferimenti effettuati mediante modifiche del programma durante il periodo di programmazione. Per ogni nuova richiesta di trasferimento, una modifica del programma stabilisce gli importi totali trasferiti ogni anno, suddivisi per Fondo e per categoria di regione.

Trasferimenti tra fondi in gestione concorrente, anche tra i fondi della politica di coesione - Giustificazione

|  |
|--|
|  |
|--|

3.2. JTF: dotazione nel programma e trasferimenti (1)

3.3. Trasferimenti tra categorie di regione risultanti dal riesame intermedio

Tabella 19A: trasferimenti tra categorie di regione, risultanti dal riesame intermedio, nell'ambito del programma (ripartizione per anno)

| Trasferimenti da      | Trasferimenti a       | Ripartizione per anno |      |      |        |
|-----------------------|-----------------------|-----------------------|------|------|--------|
| Categoria di regione* | Categoria di regione* | 2025                  | 2026 | 2027 | Totale |
|                       |                       |                       |      |      |        |

\*Applicabile solo al FESR e al FSE+.

Tabella 19B: trasferimenti tra categorie di regione, risultanti dal riesame intermedio, ad altri programmi (ripartizione per anno)

| Trasferimenti da      | Trasferimenti a       | Ripartizione per anno |      |      |        |
|-----------------------|-----------------------|-----------------------|------|------|--------|
| Categoria di regione* | Categoria di regione* | 2025                  | 2026 | 2027 | Totale |
|                       |                       |                       |      |      |        |

\*Applicabile solo al FESR e al FSE+.

### 3.4. Ritrasferimento (1)

Tabella 20A: ritrasferimenti (ripartizione per anno)

| Trasferimenti da<br>InvestEU o un altro strumento<br>dell'Unione | Trasferimenti a |                      | Ripartizione per anno |      |      |      |      |      |      |
|--|-----------------|----------------------|-----------------------|------|------|------|------|------|------|
|  | Fondo           | Categoria di regione | 2021                  | 2022 | 2023 | 2024 | 2025 | 2026 | 2027 |

1) Applicabile solo alle modifiche del programma per le risorse ritrasferite da altri strumenti dell'Unione, compresi elementi dell'AMIF, dell'ISF e del BMVI, in regime di gestione diretta o indiretta, o da InvestEU.

Tabella 20B: ritrasferimenti\* (sintesi)

| Da                   | A              |                |            |                |                |            |                   |
|----------------------|----------------|----------------|------------|----------------|----------------|------------|-------------------|
| InvestEU / Strumento | FESR           |                |            | FSE+           |                |            | Fondo di coesione |
|                      | Più sviluppate | In transizione | Sviluppato | Più sviluppate | In transizione | Sviluppato |                   |

\*Importi cumulativi per tutti i trasferimenti effettuati mediante modifiche del programma durante il periodo di programmazione. Per ogni nuova richiesta di trasferimento, una modifica del programma stabilisce gli importi totali trasferiti ogni anno, suddivisi per Fondo e per categoria di regione.

### 3.5. Dotazioni finanziarie per anno

Riferimento: articolo 22, paragrafo 3, lettera g), punto i), del CPR e articoli 3, 4 e 7 del regolamento JTF

Tabella 10: Dotazioni finanziarie per anno

| Fondo       | Categoria di regione | 2021 | 2022           | 2023           | 2024           | 2025           | 2026  |                         | 2027  |                         | Totale           |
|-------------|----------------------|------|----------------|----------------|----------------|----------------|---|-------------------------|---|-------------------------|------------------|
|             |                      |      |                |                |                |                | Dotazione finanziaria senza importo di flessibilità | Importo di flessibilità | Dotazione finanziaria senza importo di flessibilità | Importo di flessibilità |                  |
| FESR*       | Meno sviluppate      | 0,00 | 661.799.195,00 | 672.446.021,00 | 683.321.237,00 | 694.392.202,00 | 287.702.443,00                                      | 287.702.443,00          | 293.439.525,00                                      | 293.439.526,00          | 3.874.242.592,00 |
| Totale FESR |                      | 0,00 | 661.799.195,00 | 672.446.021,00 | 683.321.237,00 | 694.392.202,00 | 287.702.443,00                                      | 287.702.443,00          | 293.439.525,00                                      | 293.439.526,00          | 3.874.242.592,00 |
| Totale      |                      | 0,00 | 661.799.195,00 | 672.446.021,00 | 683.321.237,00 | 694.392.202,00 | 287.702.443,00                                      | 287.702.443,00          | 293.439.525,00                                      | 293.439.526,00          | 3.874.242.592,00 |

\* Importi dopo il trasferimento complementare al JTF.

### 3.6. Dotazioni finanziarie totali per fondo e cofinanziamento nazionale

Riferimento: articolo 22, paragrafo 3, lettera g), punto ii), articolo 22, paragrafo 6, e articolo 36 del CPR

Per i programmi nell'ambito dell'obiettivo Investimenti a favore dell'occupazione e della crescita in cui è stata scelta l'assistenza tecnica nell'accordo di partenariato, ai sensi dell'articolo 36, paragrafo 4, del CPR.

Tabella 11: Dotazioni finanziarie totali per fondo e cofinanziamento nazionale

| Numero dell'obiettivo specifico del JTF/dell'obiettivo strategico oppure assistenza tecnica | Priorità | Base di calcolo del sostegno dell'Unione | Fondo | Categoria di regione* | Contributo dell'Unione (a)=(g)+(h) | Ripartizione del contributo dell'Unione |                             | Contributo nazionale (b)=(c)+(d) | Ripartizione indicativa del contributo nazionale |                   | Totale (e)=(a)+(b) | Tasso di cofinanziamento (f) = (a)/(e) |
|---|----------|--|-------|-----------------------|------------------------------------|---|-----------------------------|----------------------------------|--|-------------------|--------------------|--|
|   |          |  |       |                       |                                    | Meno importo di flessibilità (g)        | Importo di flessibilità (h) |                                  | Fonti pubbliche (c)                              | Fonti private (d) |                    |  |
| 1   | 1        | Pubblico                                 | FESR  | Meno sviluppate       | 808.196.464,00                     | 686.965.831,00                          | 121.230.633,00              | 346.369.913,00                   | 346.369.913,00                                   |                   | 1.154.566.377,00   | 70,0000000087%                         |
| 2   | 2        | Pubblico                                 | FESR  | Meno sviluppate       | 1.587.406.511,00                   | 1.349.293.248,00                        | 238.113.263,00              | 680.317.076,00                   | 680.317.076,00                                   |                   | 2.267.723.587,00   | 70,0000000044%                         |
| 2   | 2bis     | Pubblico                                 | FESR  | Meno sviluppate       | 309.315.844,00                     | 262.918.022,00                          | 46.397.822,00               | 132.563.933,00                   | 132.563.933,00                                   |                   | 441.879.777,00     | 70,0000000226%                         |
| 3   | 3        | Pubblico                                 | FESR  | Meno sviluppate       | 285.915.000,00                     | 243.027.338,00                          | 42.887.662,00               | 122.535.000,00                   | 122.535.000,00                                   |                   | 408.450.000,00     | 70,0000000000%                         |
| 4   | 4        | Pubblico                                 | FESR  | Meno sviluppate       | 342.650.283,00                     | 291.252.247,00                          | 51.398.036,00               | 146.850.121,00                   | 146.850.121,00                                   |                   | 489.500.404,00     | 70,0000000409%                         |
| 5   | 5        | Pubblico                                 | FESR  | Meno sviluppate       | 405.160.000,00                     | 344.385.416,00                          | 60.774.584,00               | 173.640.000,00                   | 173.640.000,00                                   |                   | 578.800.000,00     | 70,0000000000%                         |
| TA36(4)   | 6        | Pubblico                                 | FESR  | Meno sviluppate       | 135.598.490,00                     | 115.258.521,00                          | 20.339.969,00               | 58.113.639,00                    | 58.113.639,00                                    |                   | 193.712.129,00     | 69,9999998451%                         |
| Totale  |          |  | FESR  | Meno sviluppate       | 3.874.242.592,00                   | 3.293.100.623,00                        | 581.141.969,00              | 1.660.389.682,00                 | 1.660.389.682,00                                 |                   | 5.534.632.274,00   | 70,0000000036%                         |
| Totale generale   |          |  |       |                       | 3.874.242.592,00                   | 3.293.100.623,00                        | 581.141.969,00              | 1.660.389.682,00                 | 1.660.389.682,00                                 |                   | 5.534.632.274,00   | 70,0000000036%                         |

\* Per il FESR: meno sviluppate, in transizione, più sviluppate e, se del caso, dotazione speciale per le regioni ultraperiferiche e le regioni nordiche scarsamente popolate. Per il FSE+: meno sviluppate, in transizione, più sviluppate e, se del caso, dotazione supplementare per le regioni ultraperiferiche. Per il Fondo di coesione: non applicabile. Per l'assistenza tecnica, l'applicazione delle categorie di regione dipende dalla scelta di un fondo.

\*\* Indicare il totale delle risorse del JTF, comprendenti il sostegno complementare trasferito dal FESR e dal FSE+. La tabella non comprende gli importi di cui all'articolo 7 del regolamento JTF. Nel caso dell'assistenza tecnica finanziata dal JTF, le risorse del JTF devono essere suddivise in risorse a norma degli articoli 3 e 4 del regolamento JTF. Per l'articolo 4 del regolamento JTF non vi è alcun importo di flessibilità.

#### 4. Condizioni abilitanti

Riferimento: articolo 22, paragrafo 3, lettera i), del CPR

Tabella 12: Condizioni abilitanti

| Condizione abilitante  | Fondo | Obiettivo specifico | Adempimento della condizione abilitante | Criteri   | Adempimento dei criteri | Riferimento ai documenti pertinenti  | Giustificazione   |
|--|-------|---------------------|---|---|-------------------------|--|---|
| 1. Efficaci meccanismi di controllo del mercato degli appalti pubblici |       |                     | Si                                      | <p>Sono in atto meccanismi di controllo che coprono tutti gli appalti pubblici e la relativa aggiudicazione nell'ambito dei Fondi, in linea con la normativa dell'Unione in materia di appalti. Tale requisito comprende:</p> <p>1. modalità per garantire la raccolta di dati efficaci e affidabili sulle procedure di aggiudicazione degli appalti pubblici superiori alle soglie dell'Unione, in conformità degli obblighi di rendicontazione di cui agli articoli 83 e 84 della direttiva 2014/24/UE e agli articoli 99 e 100 della direttiva 2014/25/UE;</p> | Si                      | <p>- Relazione di autovalutazione sul soddisfacimento della condizione abilitante<br/> <a href="https://politichecoesione.governo.it/media/2852/relazione-di-autovalutazione-ca_efficaci-meccanismi-di-controllo-appalti-pubblici.pdf">https://politichecoesione.governo.it/media/2852/relazione-di-autovalutazione-ca_efficaci-meccanismi-di-controllo-appalti-pubblici.pdf</a></p> <p>- D.Lgs. 50/2016 Codice contratti pubblici (artt. 99 e 212)</p> <p>Comunicato stampa ANAC<br/> <a href="https://www.anticorruzione.it/portal/rest/jcr/repository/collaboration/DigitalAssets/anadocs/Attivita/Atti/ComunicatiPresidente/2020/Com.Pres.02.12.2020v.pdf">https://www.anticorruzione.it/portal/rest/jcr/repository/collaboration/DigitalAssets/anadocs/Attivita/Atti/ComunicatiPresidente/2020/Com.Pres.02.12.2020v.pdf</a></p> | <p>L'Italia garantisce il controllo dell'applicazione delle norme sugli appalti pubblici attraverso la funzione di regolazione e vigilanza dell'ANAC nonché della Cabina di Regia istituita presso la Presidenza del Consiglio dei Ministri, quale struttura nazionale di riferimento per la cooperazione con la CE.</p> <p>L'Italia assicura la trasmissione alla CE della:</p> <ul style="list-style-type: none"> <li>relazione triennale di controllo, con la collaborazione delle Amministrazioni interessate. L'ultima relazione è stata trasmessa, per il tramite della Rappresentanza permanente presso l'UE, il 17/12/2021;</li> <li>relazione sull'aggiudicazione di ogni procedura di rilevanza comunitaria, ogni qualvolta essa è richiesta. Per agevolare la verifica di tale obbligo, è operativo un meccanismo di controllo gestito da ANAC attraverso la Banca Dati Nazionale dei Contratti Pubblici (BDNCP). In particolare, nella scheda di aggiudicazione da compilare a cura della stazione appaltante e degli enti</li> </ul> |

| Condizione abilitante | Fondo | Obiettivo specifico | Adempimento della condizione abilitante | Criteri  | Adempimento dei criteri | Riferimento ai documenti pertinenti  | Giustificazione   |
|-----------------------|-------|---------------------|---|--|-------------------------|--|---|
|                       |       |                     |   |  |                         |  | aggiudicatori attraverso la BDNCP è stato inserito un nuovo campo, obbligatorio a partire dal 10 dicembre 2020, che consente la verifica della predisposizione della relazione di aggiudicazione.   |
|                       |       |                     |   | 2. modalità per garantire che i dati coprano almeno i seguenti elementi:<br>a. qualità e intensità della concorrenza: nome del vincitore dell'appalto, numero degli offerenti iniziali e valore contrattuale;<br>b. informazioni sul prezzo finale dopo il completamento e sulla partecipazione di PMI come offerenti diretti, qualora i sistemi nazionali forniscano tali informazioni; | Si                      | -- D.Lgs. 50/2016 Codice contratti pubblici (art. 213)   | L'Italia garantisce un elevato livello di concorrenza in termini di qualità e intensità delle informazioni sugli appalti pubblici, attraverso l'inserimento, da parte delle stazioni appaltanti, nella BDNCP gestita da ANAC di tutti i dati richiamati nel criterio 2 della condizione abilitante. Con riferimento al punto 2b, l'indicazione del prezzo finale di aggiudicazione è anch'essa contenuta nella BDNCP gestita dall'ANAC.   |
|                       |       |                     |   | 3. modalità per garantire il controllo e l'analisi dei dati da parte delle autorità nazionali competenti in conformità dell'articolo 83, paragrafo 2, della direttiva 2014/24/UE e dell'articolo 99, paragrafo 2, della direttiva 2014/25/UE;  | Si                      | -- D.Lgs. 50/2016 Codice contratti pubblici (artt. 211 e 213)<br><br>Portale Open data<br><a href="https://dati.anticorruzione.it/#/home">https://dati.anticorruzione.it/#/home</a><br><br><a href="https://dati.anticorruzione.it/superset/dashboard/appalti/">https://dati.anticorruzione.it/superset/dashboard/appalti/</a> | L'Italia garantisce strumenti idonei al monitoraggio e all'analisi dei dati sulle procedure di gara e dei contratti di appalto.<br><br>In particolare, la BDNCP raccoglie sistematicamente i dati sullo svolgimento delle gare e procede a puntuali analisi degli stessi, attraverso la predisposizione di rapporti trimestrali sull'andamento del mercato degli appalti pubblici e di una relazione annuale che viene inviata al Governo e al Parlamento.<br><br>Per quanto concerne la vigilanza e il |

| Condizione abilitante | Fondo | Obiettivo specifico | Adempimento della condizione abilitante | Criteri  | Adempimento dei criteri | Riferimento ai documenti pertinenti  | Giustificazione   |
|-----------------------|-------|---------------------|---|--|-------------------------|--|---|
|                       |       |                     |   |  |                         |  | <p>monitoraggio sugli appalti, ANAC conduce anche accertamenti ispettivi e indagini di vigilanza a partire dalle anomalie che emergono dall'analisi dei dati presenti nella BDNCP ed è abilitata ad adottare provvedimenti di vigilanza, i cui esiti sono pubblicati sul sito dell'Autorità e riassunti nella Relazione annuale.</p> <p>È, inoltre, disponibile all'interno del portale ANAC una sezione in formato Open Data dove sono presenti i dati relativi agli appalti pubblici e un cruscotto (dashboard) con funzionalità di analisi di base.</p>        |
|                       |       |                     |   | 4. modalità per rendere disponibili i risultati delle analisi al pubblico in conformità dell'articolo 83, paragrafo 3, della direttiva 2014/24/UE e dell'articolo 99, paragrafo 3, della direttiva 2014/25/UE; | Sì                      | <p>-- D.Lgs. 50/2016 Codice contratti pubblici (artt. 211 e 213)</p> <p>Portale Open data</p> <p><a href="https://dati.anticorruzione.it/#/home">https://dati.anticorruzione.it/#/home</a></p> | <p>L'Italia garantisce specifiche modalità per rendere disponibili i risultati delle analisi al pubblico grazie alla piattaforma in formato Open Data disponibile nell'ambito del portale ANAC.</p> <p>In aggiunta, sono predisposti e pubblicati sul sito dell'ANAC rapporti trimestrali e una Relazione annuale, con le caratteristiche richiamate al criterio 3. Allo stesso modo, sono oggetto di espressa pubblicazione sul sito dell'Autorità anche i provvedimenti di vigilanza adottati dall'ANAC, richiamati con riferimento al precedente criterio.</p> |

| Condizione abilitante   | Fondo | Obiettivo specifico | Adempimento della condizione abilitante | Criteri   | Adempimento dei criteri | Riferimento ai documenti pertinenti   | Giustificazione   |
|---|-------|---------------------|---|---|-------------------------|---|---|
|   |       |                     |   | 5. modalità per garantire che tutte le informazioni che indicano situazioni di sospetta manipolazione delle gare siano comunicate alle autorità nazionali competenti in conformità dell'articolo 83, paragrafo 2, della direttiva 2014/24/UE e dell'articolo 99, paragrafo 2, della direttiva 2014/25/UE. | Sì                      | -- Articolo 353, 353 bis, 354 del Codice Penale (R.D. 19 ottobre 1930, n. 1398)<br><br>- D.P.R. 22 settembre 1988, n. 477 Codice di procedura penale (art. 331)<br><br>-- D.Lgs. 50/2016 Codice contratti pubblici (art. 213)   | L'Italia garantisce misure volte alla rilevazione di operazioni sospette che pregiudicano il mercato concorrenziale degli appalti pubblici nonché al contrasto alla relativa diffusione attraverso la comunicazione delle stesse alle Autorità competenti.<br><br>Nell'ordinamento italiano, l'ANAC e l'Autorità Garante della Concorrenza e del Mercato svolgono un ruolo attivo volto ad arginare la diffusione di fenomeni anticoncorrenziali che alterano il corretto funzionamento del mercato nel settore degli appalti pubblici.<br><br>Le due Autorità sopra citate hanno adottato una serie di misure, tra cui protocolli di intesa per la reciproca collaborazione e lo scambio di informazioni e documenti, anche con altri soggetti istituzionali, con l'obiettivo di garantire il corretto svolgimento delle gare di appalto e la repressione dei fenomeni corruttivi. |
| 2. Strumenti e capacità per un'efficace applicazione delle norme in materia di aiuti di Stato |       |                     | Sì                                      | Le autorità di gestione dispongono di strumenti e capacità per verificare la conformità alle norme in materia di aiuti di Stato:<br><br>1. per le imprese in difficoltà e per quelle interessate da un obbligo di recupero;   | Sì                      | Rel. autoval. "Imprese in difficoltà"<br><a href="https://politichecoesione.governo.it/media/2853/relazione-di-autovalutazione-ca_aiuti-di-stato.pdf">https://politichecoesione.governo.it/media/2853/relazione-di-autovalutazione-ca_aiuti-di-stato.pdf</a><br><br>DPR n. 445/2000 (TU documentazione amministrativa) (Artt. 47, 71, 75, 76)<br><br>Rel. autoval. "imprese interessate da un | E' in essere un consolidato sistema di verifica dello status di difficoltà delle imprese basato su dichiarazioni rese dalle medesime per l'ottenimento o l'erogazione di sovvenzioni pubbliche e su sistemi di controllo da parte delle amministrazioni e dei soggetti concedenti riguardanti l'analisi dei dati economico-patrimoniali dell'impresa, che seguono modalità differenziate a  |

| Condizione abilitante  | Fondo | Obiettivo specifico | Adempimento della condizione abilitante | Criteri   | Adempimento dei criteri | Riferimento ai documenti pertinenti   | Giustificazione   |
|--|-------|---------------------|---|---|-------------------------|---|---|
|  |       |                     |   |   |                         | <p>obbligo di recupero”</p> <p><a href="https://politichecoesione.governo.it/medi a/2853/relazione-di-autovalutazione-ca_aiuti-di-stato.pdf">https://politichecoesione.governo.it/medi a/2853/relazione-di-autovalutazione-ca_aiuti-di-stato.pdf</a></p> <p>L. n. 57/2001 (art. 14, co. 2) e L. n. 234/2012 (art. 52, 1)</p> <p>D. Interm. n. 115 del 2017</p> <p><a href="https://www.rna.gov.it/sites/PortaleRNA/it_IT/home">https://www.rna.gov.it/sites/PortaleRNA/it_IT/home</a></p> | <p>seconda della tipologia di impresa e prevedono responsabilità, anche penali, oltre che la decadenza dai benefici pubblici acquisiti, in caso di dichiarazioni non veritiere.</p> <p>Il Registro Nazionale Aiuti di Stato (RNA) costituisce un adeguato supporto ai fini delle preliminari verifiche da parte delle amministrazioni e dei soggetti concedenti. Infatti, le Autorità di Gestione, mediante la consultazione della specifica sezione del Registro, dispongono di informazioni immediate e costantemente aggiornate in ordine alle decisioni di recupero di aiuti illegali alle imprese che ne siano destinatarie, garantendo il puntuale rispetto della c.d. “regola Deggendorf”.</p> |
|  |       |                     |   | 2. attraverso un accesso alla consulenza di esperti e a orientamenti in materia di aiuti di Stato, fornito da esperti di enti locali o nazionali competenti per gli aiuti di Stato. | Si                      | <p>Relazione di autovalutazione, “criterio 2”</p> <p><a href="https://politichecoesione.governo.it/medi a/2853/relazione-di-autovalutazione-ca_aiuti-di-stato.pdf">https://politichecoesione.governo.it/medi a/2853/relazione-di-autovalutazione-ca_aiuti-di-stato.pdf</a></p> <p>Nota IT (Agenzia per la coesione territoriale) n. 5563/2017 alla CE di comunicazione dei referenti aiuti di Stato istituiti presso ciascuna Autorità di Gestione.</p>                                   | <p>Risultano operative apposite strutture competenti in materia di aiuti di Stato che operano a supporto delle Autorità di Gestione dei programmi, già istituite nella programmazione 2014-2020. Sono in essere consolidate attività di informazione, formazione ed assistenza sull’utilizzo del Registro Nazionale Aiuti di Stato (RNA).</p>   |
| 3. Effettiva applicazione e attuazione della Carta dei diritti |       |                     | Si                                      | Sono in atto efficaci meccanismi volti a garantire la conformità alla Carta dei diritti fondamentali dell'Unione europea (“Carta”),   | Si                      | <p>Rel. autoval. e all.</p> <p><a href="https://politichecoesione.governo.it/medi a/2850/relazione-di-autovalutazione-">https://politichecoesione.governo.it/medi a/2850/relazione-di-autovalutazione-</a></p>  | <p>Come illustrato nella Relazione di autovalutazione, le modalità per garantire la conformità alle rilevanti disposizioni della Carta derivano dalla</p>   |

| Condizione abilitante | Fondo | Obiettivo specifico | Adempimento della condizione abilitante | Criteri  | Adempimento dei criteri | Riferimento ai documenti pertinenti  | Giustificazione   |
|-----------------------|-------|---------------------|---|--|-------------------------|--|---|
| fondamentali dell'UE  |       |                     |   | tra cui:<br>1. modalità per garantire la conformità dei programmi sostenuti dai Fondi e della loro attuazione alle pertinenti disposizioni della Carta;  |                         | ca_carta-dei-diritti-ue-e-allegati.pdf<br><br>-L.241/1990<br>-L.150/2000<br>-D.Lgs. 104/2010<br>-D.Lgs. 33/2013<br>-D.Lgs. 82/2005<br>-D.Lgs 196/2003<br>-L.300/1970<br>-D.Lgs 198/2006<br>-L.68/1999<br>-D.Lgs. 50/2016<br>-D.Lgs. 152/2006<br>-Cod. proc. civile | normativa UE e nazionale.<br><br>Tale conformità è assicurata sia in fase di programmazione, sia in tutte le fasi di attuazione, anche attraverso il rispetto del Codice di condotta europeo sul partenariato, che assicura la sorveglianza della società civile e degli organismi competenti.<br><br>Nell'attuazione del Programma, la conformità alla Carta è assicurata da un "Punto di contatto" qualificato, individuato nell'ambito dei sistemi di gestione e controllo del programma e incardinato nella struttura dell'Autorità di Gestione (AdG), nonché dal Comitato di Sorveglianza (CdS).<br><br>Il Punto di contatto effettua le verifiche necessarie già nella fase di definizione dei criteri di selezione. Inoltre, ha il compito di istruire eventuali reclami e individuare, coinvolgendo ove necessario gli organismi competenti in materia di diritti fondamentali, le più efficaci misure correttive e preventive da sottoporre all'AdG attraverso una specifica procedura coerente con l'articolo 69(7) RDC, definita nell'Allegato 1 alla Relazione. |
|                       |       |                     |   | 2. modalità di rendicontazione al comitato di sorveglianza in merito a casi di operazioni sostenute dai Fondi non conformi alla Carta e denunce riguardanti la Carta presentate conformemente alle disposizioni adottate a norma dell'articolo 69, | Si                      | Relazione di autovalutazione.<br><br>Allegato 1 "Procedura per il trattamento dei reclami";<br><br>Allegato 2 "Procedura per l'informativa   | Il criterio 2 è soddisfatto attraverso l'adozione nell'ambito del Programma di una procedura di rendicontazione al Comitato di Sorveglianza basata sugli esiti dell'attività istruttoria e della valutazione di merito concernente sia i reclami pervenuti come prevista dall'articolo 69(7) e illustrata   |

| Condizione abilitante  | Fondo | Obiettivo specifico | Adempimento della condizione abilitante | Criteri  | Adempimento dei criteri | Riferimento ai documenti pertinenti   | Giustificazione   |
|--|-------|---------------------|---|--|-------------------------|---|---|
|  |       |                     |   | paragrafo 7.   |                         | al CdS in merito ai casi di non conformità".<br><a href="https://politichecoesione.governo.it/medi a/2850/relazione-di-autovalutazione-ca _carta-dei-diritti-ue-e-allegati.pdf">https://politichecoesione.governo.it/medi a/2850/relazione-di-autovalutazione-ca _carta-dei-diritti-ue-e-allegati.pdf</a> | <p>nell'Allegato 1 alla Relazione di autovalutazione, sia i casi di non conformità accertati dai diversi soggetti competenti.</p> <p>Questa procedura, descritta nell'Allegato 2 alla Relazione, si attiva nel momento in cui il punto di contatto accerta la non conformità rispetto ai principi della Carta di un procedimento amministrativo relativo all'attuazione del Programma o a seguito di provvedimento o sentenza con cui viene sancita la violazione di uno o più principi della Carta.</p> <p>Il punto di contatto invia comunicazione degli esiti all'AdG, che ha il compito di porre in essere tutte le azioni necessarie per la relativa soluzione, informare il Comitato di Sorveglianza e adottare o proporre al Comitato di Sorveglianza eventuali misure correttive e preventive.</p> <p>La rendicontazione al Comitato di Sorveglianza sarà effettuata almeno una volta all'anno.</p> |
| 4. Attuazione e applicazione della Convenzione delle Nazioni Unite sui diritti delle persone con disabilità (UNCRPD) conformemente |       |                     | Sì                                      | È stato predisposto un quadro nazionale per garantire l'attuazione dell'UNCRPD, che comprende:<br>1. obiettivi misurabili, strumenti di raccolta dati e meccanismi di controllo; | Sì                      | Carta Costituzionale, artt. 2 e 3<br><br>L.104/92 per l'assistenza, l'integrazione sociale e i diritti delle persone handicappate<br><br>L.68/99 per il diritto al lavoro dei disabili  | Il quadro nazionale per l'attuazione della UNCRPD è definito nella Carta costituzionale e nelle norme che operativamente definiscono il sistema di tutela delle persone con disabilità. La legge n.18/2009 ha ratificato e dato esecuzione alla UNCRPD e al relativo protocollo opzionale.  |

| Condizione abilitante                   | Fondo | Obiettivo specifico | Adempimento della condizione abilitante | Criteri  | Adempimento dei criteri | Riferimento ai documenti pertinenti   | Giustificazione   |
|---|-------|---------------------|---|--|-------------------------|---|---|
| alla decisione 2010/48/CE del Consiglio |       |                     |   |  |                         | <p>L.18/2009 di ratifica ed esecuzione dell'UNCRPD, che ha istituito l'osservatorio nazionale sulle condizioni delle persone con disabilità</p> <p>Relazione di autoval. pagg. 6-8<br/> <a href="https://politichecoesione.governo.it/media/2906/relazione-di-autovalutazione_disabilita.pdf">https://politichecoesione.governo.it/media/2906/relazione-di-autovalutazione_disabilita.pdf</a></p> <p>Atto di indirizzo<br/> <a href="https://politichecoesione.governo.it/media/2910/atto-di-indirizzo_e_allegato-a-checklist_disabilita.pdf">https://politichecoesione.governo.it/media/2910/atto-di-indirizzo_e_allegato-a-checklist_disabilita.pdf</a></p> | <p>Tale norma ha anche istituito l'OND presso il Ministero del lavoro e delle politiche sociali, organismo responsabile dell'elaborazione e monitoraggio delle politiche nazionali in tema di disabilità, nonché dell'elaborazione di indicatori e analisi statistiche sul fenomeno della disabilità in collaborazione con ISTAT.</p> <p>A dicembre 2020, è stato reso operativo il progetto di Registro Statistico Esteso della Disabilità, inserito nel Piano Statistico Nazionale. Inoltre, un set di indicatori utile per la definizione delle politiche da parte dell'OND è presentato nella relazione di autovalutazione.</p> <p>L'assetto politico-istituzionale in materia è stato completato con l'istituzione presso la Presidenza del Consiglio dei Ministri dell'Ufficio per le politiche in favore delle persone con disabilità, sotto la responsabilità del Ministro per le disabilità.</p> |
|   |       |                     |   | 2. modalità per garantire che la politica in materia di accessibilità, la legislazione e le norme siano adeguatamente tenuti in considerazione nella preparazione e nell'attuazione dei programmi; | Si                      | <p>Relazione di autovalutazione pagg. 17-19<br/> <a href="https://politichecoesione.governo.it/media/2906/relazione-di-autovalutazione_disabilita.pdf">https://politichecoesione.governo.it/media/2906/relazione-di-autovalutazione_disabilita.pdf</a></p> <p>Atto di indirizzo<br/> <a href="https://politichecoesione.governo.it/media/2910/atto-di-indirizzo_e_allegato-a-checklist_disabilita.pdf">https://politichecoesione.governo.it/media/2910/atto-di-indirizzo_e_allegato-a-checklist_disabilita.pdf</a></p>  | <p>Per consentire alle persone con disabilità di vivere in maniera indipendente e di partecipare pienamente a tutti gli ambiti della vita, coerentemente con l'articolo 9 della CRDP, l'accessibilità deve basarsi sull'approccio a doppio binario (twin track approach), che prevede progetti dedicati alle persone con disabilità e l'inserimento del rispetto dei diritti delle persone con disabilità in tutti i progetti (mainstreaming).</p>  |

| Condizione abilitante | Fondo | Obiettivo specifico | Adempimento della condizione abilitante | Criteri   | Adempimento dei criteri | Riferimento ai documenti pertinenti  | Giustificazione  |
|-----------------------|-------|---------------------|---|---|-------------------------|--|--|
|                       |       |                     |   |   |                         | checklist_disabilita.pdf   | <p>In linea con le disposizioni regolamentari (Reg. UE 1060/2021, art.9 c.3) e in coerenza con l'art.9 della CRDP sopra citato, nelle fasi di preparazione e attuazione dei Programmi FESR e FSE Plus, la politica, la legislazione e le norme in materia di accessibilità per le persone con disabilità sono tenute in considerazione.</p> <p>Al riguardo, puntuali indirizzi sono indicati nella relazione di autovalutazione ed espressamente richiamati nell'Atto di indirizzo inviato a tutte le Autorità di gestione.</p>  |
|                       |       |                     |   | 3. modalità di rendicontazione al comitato di sorveglianza in merito a casi di operazioni non conformi all'UNCRPD sostenute dai fondi e denunce riguardanti l'UNCRPD presentate conformemente alle disposizioni adottate a norma dell'articolo 69, paragrafo 7. | Si                      | <p>Relazione di autovalutazione pagg. 18-19</p> <p><a href="https://politichecoesione.governo.it/media/2906/relazione-di-autovalutazione_disabilita.pdf">https://politichecoesione.governo.it/media/2906/relazione-di-autovalutazione_disabilita.pdf</a></p> | <p>Presso l'Ufficio per la disabilità opera un contact center nazionale per segnalazioni, istanze, richieste, quesiti, proposte provenienti dalle persone con disabilità, anche in forma associata.</p> <p>L'Ufficio partecipa (da remoto o in presenza), con un proprio rappresentante ai Comitati di Sorveglianza, portando all'attenzione di tutti i componenti, oltre che dell'AdG e di quella di Audit, casi di non conformità o reclami.</p> <p>L'AdG garantisce per il 2021-2027 le procedure efficaci per l'esame di reclami, attraverso:</p> <ul style="list-style-type: none"> <li>implementazione all'interno del Sistema di gestione e controllo di una procedura dei reclami;</li> <li>monitoraggio dei canali di ricezione dei reclami;</li> </ul> |

| Condizione abilitante  | Fondo | Obiettivo specifico   | Adempimento della condizione abilitante | Criteri  | Adempimento dei criteri | Riferimento ai documenti pertinenti   | Giustificazione  |
|--|-------|---|---|--|-------------------------|---|--|
|  |       |   |   |  |                         |   | <p>istruttoria del reclamo e l'adozione e comunicazione di un atto di decisione dell'esito dell'istruttoria.</p> <p>Nei casi di non conformità, individuati anche attraverso audit di verifica sia interni sia esterni, l'AdG adotta le necessarie misure correttive ed informa il Comitato di Sorveglianza e le eventuali Autorità interessate.</p> <p>A cadenza almeno annuale, l'AdG informa il Comitato di Sorveglianza circa le segnalazioni ricevute e le valutazioni effettuate.</p>  |
| 1.1. Buona governance della strategia di specializzazione intelligente nazionale o regionale | FESR  | <p>RSO1.1. Sviluppare e rafforzare le capacità di ricerca e di innovazione e l'introduzione di tecnologie avanzate</p> <p>RSO1.4. Sviluppare le competenze per la specializzazione intelligente, la transizione industriale e l'imprenditorialità</p> | No                                      | <p>La strategia o le strategie di specializzazione intelligente sono sostenute dagli elementi che seguono:</p> <p>1. un'analisi aggiornata delle sfide riguardanti la diffusione dell'innovazione e la digitalizzazione;</p> | No                      | <p>Documento di Aggiornamento della Strategia RIS3 Campania (Cap. 1)</p> <p>Allegato1_RIS3 Campania 2021-2027_29092022</p> <p>Relazione di Autovalutazione "RIS3 Campania" (Criterio 1)</p> <p>Allegato2_Finale_2022_03_10_AUTO VALUTAZIONE_Campania_RIS3</p> | <p>È stato aggiornato il Documento di Aggiornamento della Strategia RIS3 Campania contestualmente alla Relazione di Autovalutazione. L'analisi SWOT, contenuta nel documento, evidenzia le sfide per la diffusione dell'innovazione e per la digitalizzazione, la complementarità e le sinergie con le altre strategie e Programmi Regionali. Il percorso di aggiornamento si è avvalso delle indicazioni contenute nel Documento di "Valutazione degli effetti dell'implementazione della Strategia Regionale di Specializzazione Intelligente sul contesto economico regionale per il periodo 2014 – 2020" redatto dal Nucleo per la valutazione.</p> <p>Per la definizione della Strategia sono stati svolti momenti di confronto con gli Uffici della CE e con il Laboratorio DIPCOE i cui risultati sono contenuti nel paper "JRC_RIS3_CaseStudy_Campania".</p> |

| Condizione abilitante | Fondo | Obiettivo specifico | Adempimento della condizione abilitante | Criteri  | Adempimento dei criteri | Riferimento ai documenti pertinenti  | Giustificazione   |
|-----------------------|-------|---------------------|---|--|-------------------------|--|---|
|                       |       |                     |   | 2. l'esistenza di istituzioni o organismi nazionali/regionali competenti responsabili per la gestione della strategia di specializzazione; | No                      | <p>Documento di Aggiornamento della Strategia RIS3 Campania (Cap. 3)<br/>Allegato1_RIS3 Campania 2021-2027_29092022</p> <p>Relazione di Autovalutazione "RIS3 Campania" (Criterio 2)<br/>Allegato2_Finale_2022_03_10_AUTO VALUTAZIONE_Campania_RIS3</p> <p>Decreto del Presidente n° 160 del 06/12/2021</p> <p><a href="http://www.regione.campania.it/regione/it/la-tua-campania/casa-di-vetro-smc2">http://www.regione.campania.it/regione/it/la-tua-campania/casa-di-vetro-smc2</a></p> <p>Decreto del Presidente n° 79 del 28 aprile 2021 e relativo allegato</p> <p><a href="http://burc.regione.campania.it/eBurcWeb/directServlet?DOCUMENT_ID=00129049&amp;ATTACH_ID=192696">http://burc.regione.campania.it/eBurcWeb/directServlet?DOCUMENT_ID=00129049&amp;ATTACH_ID=192696</a></p> | <p>Il responsabile della Strategia di Specializzazione Intelligente è il Dirigente dell'Ufficio VII (Ufficio RIS3) – UDCP Gabinetto della Presidenza. Sono stati identificati tre livelli organizzativi:</p> <ul style="list-style-type: none"> <li>politico-istituzionale – Giunta Regionale della Campania;</li> <li>politico strategico – Comitato di Pilotaggio;</li> <li>operativo - Tavolo di coordinamento - Ufficio VII (UDCP - Gabinetto del Presidente) – Direzioni Generali competenti per l'attuazione</li> </ul> <p>Il ruolo delle Direzioni Generali coinvolte nell'attuazione della S3 è chiarito per ciò che concerne la stesura del Piano d'azione pluriennale per l'attuazione della strategia RIS3 e nelle attività di analisi strategica. Sono forniti maggiori dettagli sui meccanismi di promozione del coordinamento tra le diverse parti interessate (risorse finanziarie e competenze, nonché la loro continuità nel tempo) grazie alla presenza della Struttura di Supporto RIS3.</p> |
|                       |       |                     |   | 3. strumenti di sorveglianza e valutazione volti a misurare la performance rispetto agli obiettivi della strategia;                        | No                      | <p>Documento di Aggiornamento della Strategia RIS3 Campania (Cap. 9)<br/>Allegato1_RIS3 Campania 2021-2027_29092022</p> <p>Relazione di Autovalutazione "RIS3 Campania" (Criterio 3)</p>   | <p>L'attività di valutazione a cadenza triennale sarà affidata al Nucleo di Valutazione. L'Ufficio VII garantirà l'accesso ai dati ed i report aggiornati, disponibili sul sistema di monitoraggio SURF che permetterà di consultare online gli indicatori di monitoraggio RIS3 e le principali evidenze emerse dall'attività di valutazione. Il sistema</p>  |

| Condizione abilitante | Fondo | Obiettivo specifico | Adempimento della condizione abilitante | Criteri   | Adempimento dei criteri | Riferimento ai documenti pertinenti  | Giustificazione  |
|-----------------------|-------|---------------------|---|---|-------------------------|--|--|
|                       |       |                     |   |   |                         | <p>Allegato2_Finale_2022_03_10_AUTO VALUTAZIONE_Campania_RIS3</p> <p>Pagina 24 del Documento di Aggiornamento della Strategia di Specializzazione Intelligente contiene il riferimento alla raccomandazione fornita dalla Commissione Europea.</p>   | dialogherà con le banche dati nazionali ed europee per garantire un aggiornamento immediato degli indicatori individuati. E' previsto un Piano Unitario di Valutazione 2021 – 2027, in raccordo con quanto previsto dall'Accordo di Partenariato. Il sistema garantirà monitoraggio ordinario e monitoraggio rafforzato con l'esplicitazione del cruscotto degli indicatori.   |
|                       |       |                     |   | 4. il funzionamento della cooperazione tra portatori di interessi ("processo di scoperta imprenditoriale"); | No                      | <p>Documento di Aggiornamento della Strategia RIS3 Campania (Cap. 4)</p> <p>Allegato1_RIS3 Campania 2021-2027_29092022</p> <p>Relazione di Autovalutazione "RIS3 Campania" (Criterio 4)</p> <p>Allegato2_Finale_2022_03_10_AUTO VALUTAZIONE_Campania_RIS3</p> <p>Pagina 37 del Documento di Aggiornamento della Strategia evidenzia l'impostazione del sistema partecipativo dell'EDP come richiesto dalla CE.</p> | Il processo di ascolto previsto si avvale di molteplici strumenti attivati dall'Amministrazione al fine di fornire fondamentali input d'azione per l'aggiornamento continuo della Strategia RIS3 grazie anche al ruolo dei Tavoli/Piattaforme Tematiche coordinate da Direzioni e Ufficio VII e sostenute dalla Struttura di supporto. Il criterio è caratterizzato con l'indicazione delle informazioni sulle azioni future (meccanismi e strumenti), con i dettagli sulla continuità dell'esercizio e su come sarà garantito il coinvolgimento delle parti interessate nel sistema partecipativo dell'EDP. |
|                       |       |                     |   | 5. azioni necessarie a migliorare i sistemi nazionali o regionali di ricerca e innovazione, se del caso;    | No                      | <p>Documento di Aggiornamento della Strategia RIS3 Campania (Cap. 6)</p> <p>Allegato1_RIS3 Campania 2021-2027_29092022</p> <p>Relazione di Autovalutazione "RIS3 Campania" (Criterio 5)</p>  | L'obiettivo principale delle azioni necessarie a migliorare il sistema regionale di ricerca e innovazione è quello di favorire un'evoluzione del sistema produttivo e della ricerca in grado di impattare con un effetto leva sul territorio e in ottica sovranazionale al fine di generare nuove opportunità di   |

| Condizione abilitante | Fondo | Obiettivo specifico | Adempimento della condizione abilitante | Criteri  | Adempimento dei criteri | Riferimento ai documenti pertinenti  | Giustificazione  |
|-----------------------|-------|---------------------|---|--|-------------------------|--|--|
|                       |       |                     |   |  |                         | Allegato2_Finale_2022_03_10_AUTO VALUTAZIONE_Campania_RIS3   | mercato tramite l'evoluzione delle industrie tradizionali in industrie emergenti e così il sostegno alla nascita di nuove imprese (PMI e MPMI).<br><br>Questo processo pone le condizioni per la creazione di un ambiente di Open Innovation in grado di facilitare l'interazione e il reciproco arricchimento (cross-fertilization) tra ambiti tecnologici e settori diversi, così da attivare la costruzione di reti lunghe della ricerca stabili e cooperative a livello interregionale per garantire la presenza di attori dell'innovazione campani in ambiti sovranazionali ed incentivare le leve della scoperta imprenditoriale.  |
|                       |       |                     |   | 6. se del caso, azioni a sostegno della transizione industriale; | No                      | Documento di Aggiornamento della Strategia RIS3 Campania (Cap. 8)<br>Allegato1_RIS3 Campania 2021-2027_29092022<br><br>Relazione di Autovalutazione "RIS3 Campania" (Criterio 6)<br>Allegato2_Finale_2022_03_10_AUTO VALUTAZIONE_Campania_RIS3 | L'Amministrazione regionale, partendo dall'esperienza maturata nel ciclo di programmazione 2014 – 2020, ritiene di agire in continuità con quanto previsto dal PNR, PNIR e dal PNRR, introducendo importanti azioni di sistema correlate alla transizione industriale, digitale e green. Attenzione particolare viene posta ai fabbisogni dell'ecosistema regionale RSI al fine di rafforzare la dotazione infrastrutturale per Ricerca e Tech Transfer, affinché sempre più PMI possano sperimentare soluzioni innovative e operare in ottica test before invest; valorizzare le potenzialità offerte dalle nuove tecnologie abilitanti; incrementare le occasioni di collaborazione tra ricerca e impresa attraverso partnership pubblico- |

| Condizione abilitante  | Fondo | Obiettivo specifico  | Adempimento della condizione abilitante | Criteri  | Adempimento dei criteri | Riferimento ai documenti pertinenti  | Giustificazione  |
|--|-------|--|---|--|-------------------------|--|--|
|  |       |  |   |  |                         |  | private; qualificare la domanda pubblica di innovazione per favorire la competitività e l'accesso delle imprese innovative a nuovi mercati.  |
|  |       |  |   | 7. misure per rafforzare la cooperazione con i partner al di fuori di un determinato Stato membro in settori prioritari sostenuti dalla strategia di specializzazione intelligente.  | No                      | Documento di Aggiornamento della Strategia RIS3 Campania (Cap. 7)<br>Allegato1_RIS3 Campania 2021-2027_29092022<br><br>Relazione di Autovalutazione "RIS3 Campania" (Criterio 7)<br>Allegato2_Finale_2022_03_10_AUTO VALUTAZIONE_Campania_RIS3   | È stata svolta la mappatura delle opportunità di cooperazione, in linea con il Vademecum realizzato dall'Agenzia per la Coesione Territoriale con le Regioni e gli altri soggetti dell'innovazione.<br><br>La Regione potrà ora dare seguito ad un ampio e strutturato Programma di azione per il rafforzamento delle relazioni già in essere con le principali Istituzioni e Agenzie esecutive europee di riferimento, quali ad esempio il Centro di Ricerca Joint Research Center, oltre che con l'adesione ad altre reti nazionali (Cluster Tecnologici Nazionali) e a cluster di cooperazione interregionale (S3 Partnership, Vanguard Initiative e I3 instrument) con un'attenzione a coinvolgere gli attori regionali dell'ecosistema RSI. |
| 2.1. Quadro politico strategico a sostegno della ristrutturazione di edifici residenziali e non residenziali a fini di efficienza energetica | FESR  | RSO2.1. Promuovere l'efficienza energetica e ridurre le emissioni di gas a effetto serra | Si                                      | 1. È adottata una strategia nazionale di ristrutturazione a lungo termine per sostenere la ristrutturazione del parco nazionale di edifici residenziali e non residenziali, in linea con i requisiti della direttiva 2010/31/UE del Parlamento europeo e del Consiglio, che:<br><br>a) prevede target intermedi indicativi per il 2030, il 2040 e il 2050; | Si                      | 1) Relazione di autovalutazione<br>[ <a href="https://politichecoesione.governo.it/it/la-politica-di-coesione/la-programmazione-2021-2027/piani-e-programmi-europei-2021-2027/le-condizioni-abilitanti-per-la-politica-di-coesione-2021-2027/condizioni-abilitanti-tematiche/">https://politichecoesione.governo.it/it/la-politica-di-coesione/la-programmazione-2021-2027/piani-e-programmi-europei-2021-2027/le-condizioni-abilitanti-per-la-politica-di-coesione-2021-2027/condizioni-abilitanti-tematiche/</a> ]<br><br>2) STREPIN, 2020:<br><a href="https://energy.ec.europa.eu/system/files/">https://energy.ec.europa.eu/system/files/</a> | La Strategia per la riqualificazione energetica del parco immobiliare nazionale (STREPIN) ha ricevuto parere favorevole da parte della Conferenza Unificata (25/3/21). La Strategia è stata inviata alla CE, che ha pubblicato il documento in italiano e inglese (link di riferimento). La Strategia fissa tappe indicative e obiettivi:<br><br>Tasso di riqualificazione annuo settore residenziale: 0,8% (2030) 1,2% (2040) 1,2% (2050)   |

| Condizione abilitante | Fondo | Obiettivo specifico | Adempimento della condizione abilitante | Criteri  | Adempimento dei criteri | Riferimento ai documenti pertinenti  | Giustificazione  |
|-----------------------|-------|---------------------|---|--|-------------------------|--|--|
|                       |       |                     |   | <p>b) fornisce un'indicazione delle risorse finanziarie necessarie per sostenere l'attuazione della strategia di ristrutturazione;</p> <p>c) definisce meccanismi efficaci per promuovere investimenti nella ristrutturazioni di immobili;</p> |                         | <p>2021-04/it_2020_ltrs_0.pdf</p> <p><a href="https://energy.ec.europa.eu/system/files/2021-12/2020_ltrs_italy_-_en.pdf">https://energy.ec.europa.eu/system/files/2021-12/2020_ltrs_italy_-_en.pdf</a></p>   | <p>Tasso di riqualificazione annuo settore terziario 4,0% (2030) 3,7% (2040) 3,7% (2050)<br/>(fonte STREPIN, tab. 32)</p> <p>La strategia fornisce una struttura indicativa delle risorse finanziarie necessarie per sostenerne l'attuazione (cap. 5, tab. 27 e 30, STREPIN).</p> <p>Individua i meccanismi per incoraggiare investimenti nella ristrutturazione degli edifici, tra cui i seguenti fondi (tab.36, par. 6.4, STREPIN):</p> <ul style="list-style-type: none"> <li>- nazionale per l'efficienza energetica;</li> <li>- per l'efficienza energetica nell'edilizia scolastica;</li> <li>- per l'acquisto e/o ristrutturazione di immobili;</li> <li>- garanzia prima casa</li> <li>- conto termico;</li> <li>- ecobonus;</li> <li>- energy performance contract</li> <li>- obbligazioni verdi e crowdfunding</li> <li>- iniziative con fondi strutturali</li> <li>- one-stop-shop</li> <li>- certificati bianchi.</li> </ul> |
|                       |       |                     |   | 2. Misure di miglioramento dell'efficienza energetica volte a conseguire i risparmi energetici richiesti   | Si                      | <p>Rel. autoval.</p> <p>[<a href="https://politichecoesione.governo.it/it/la-politica-di-coesione/la-programmazione-2021-2027/piani-e-programmi-europei-2021-2027/le-condizioni-abilitanti-per-la-politica-di-">https://politichecoesione.governo.it/it/la-politica-di-coesione/la-programmazione-2021-2027/piani-e-programmi-europei-2021-2027/le-condizioni-abilitanti-per-la-politica-di-</a></p> | <p>Il PNIEC elenca le misure di promozione dell'efficienza energetica per raggiungere gli obiettivi di risparmio energetico del Paese (vedasi par.3.2). Tra le misure vi sono:</p> <ul style="list-style-type: none"> <li>- lo schema d'obbligo dei Certificati</li> </ul>   |

| Condizione abilitante                    | Fondo | Obiettivo specifico  | Adempimento della condizione abilitante | Criteri   | Adempimento dei criteri | Riferimento ai documenti pertinenti  | Giustificazione  |
|--|-------|--|---|---|-------------------------|--|--|
|  |       |  |   |   |                         | <p>coesione-2021-2027/condizioni-abilitanti-tematiche/]</p> <p>PNIEC</p> <p><a href="https://www.mise.gov.it/images/stories/documenti/PNIEC_finale_17012020.pdf">https://www.mise.gov.it/images/stories/documenti/PNIEC_finale_17012020.pdf</a></p> <p><a href="https://www.mise.gov.it/images/stories/documenti/it_final_necp_main_en.pdf">https://www.mise.gov.it/images/stories/documenti/it_final_necp_main_en.pdf</a></p> <p>Rel. dir. 2018/02</p> <p><a href="https://www.mise.gov.it/images/stories/documenti/PNIEC-Relazione-articolo-7-EED_2019_01_14.pdf">https://www.mise.gov.it/images/stories/documenti/PNIEC-Relazione-articolo-7-EED_2019_01_14.pdf</a></p>   | <p>Bianchi;</p> <p>- le detrazioni fiscali per gli interventi di efficienza energetica ed il recupero edilizio del patrimonio immobiliare esistente;</p> <p>- il conto termico,</p> <p>- il fondo nazionale per l'efficienza energetica (FNEE),</p> <p>- il piano impresa 4.0,</p> <p>- il programma per la riqualificazione amministrazione centrale (PREPAC),</p> <p>- il piano nazionale di informazione e formazione per l'efficienza energetica (PIF).</p>  |
| 2.2. Governance del settore dell'energia | FESR  | <p>RSO2.1. Promuovere l'efficienza energetica e ridurre le emissioni di gas a effetto serra</p> <p>RSO2.2. Promuovere le energie rinnovabili in conformità della direttiva (UE) 2018/2001[1] sull'energia da fonti rinnovabili, compresi i criteri</p> | Si                                      | <p>Il piano nazionale integrato per l'energia e il clima è notificato alla Commissione conformemente all'articolo 3 del regolamento (UE) 2018/1999 e coerentemente con gli obiettivi di riduzione a lungo termine delle emissioni di gas a effetto serra ai sensi dell'accordo di Parigi, e comprende:</p> <p>1. tutti gli elementi richiesti dal modello di cui all'allegato I del regolamento (UE) 2018/1999;</p> | Si                      | <p>1) "Relazione di autovalutazione CA 2.1, 2.2 e 2.3"</p> <p><a href="https://politichecoesione.governo.it/it/la-politica-di-coesione/la-programmazione-2021-2027/piani-e-programmi-europei-2021-2027/le-condizioni-abilitanti-per-la-politica-di-coesione-2021-2027/condizioni-abilitanti-tematiche/">https://politichecoesione.governo.it/it/la-politica-di-coesione/la-programmazione-2021-2027/piani-e-programmi-europei-2021-2027/le-condizioni-abilitanti-per-la-politica-di-coesione-2021-2027/condizioni-abilitanti-tematiche/</a></p> <p>2) PNIEC, 2019:</p> <p><a href="https://www.mise.gov.it/images/stories/documenti/PNIEC_finale_17012020.pdf">https://www.mise.gov.it/images/stories/documenti/PNIEC_finale_17012020.pdf</a></p> <p><a href="https://www.mise.gov.it/images/stories/documenti/it_final_necp_main_en.pdf">https://www.mise.gov.it/images/stories/documenti/it_final_necp_main_en.pdf</a></p> | <p>A dicembre 2019 il Governo italiano ha approvato il PNIEC 2021-2030, redatto secondo l'Allegato I del Regolamento sulla Governance dell'Unione dell'Energia. Questo piano è stato presentato alla CE il 31 dicembre 2019. Successivamente, il 21 gennaio 2020 è stato pubblicato il testo definitivo del piano integrato con i provvedimenti nazionali approvati a fine anno e trasmesso alla RPUE il 17 gennaio 2021.</p> <p>Il PNIEC definisce i principali orientamenti per la riduzione degli impatti climatici: decarbonizzazione, efficienza energetica, sicurezza energetica, sviluppo del mercato interno dell'energia e sviluppo della ricerca e</p> |

| Condizione abilitante   | Fondo | Obiettivo specifico  | Adempimento della condizione abilitante | Criteri   | Adempimento dei criteri | Riferimento ai documenti pertinenti  | Giustificazione   |
|---|-------|--|---|---|-------------------------|--|---|
|   |       | di sostenibilità ivi stabiliti   |   |   |                         |  | dell'innovazione.   |
|   |       |  |   | 2. una descrizione delle risorse e dei meccanismi finanziari previsti per le misure di promozione dell'energia a basse emissioni.   | Si                      | <p>1) "Relazione di autovalutazione CA 2.1, 2.2 e 2.3"</p> <p><a href="https://politichecoesione.governo.it/it/la-politica-di-coesione/la-programmazione-2021-2027/piani-e-programmi-europei-2021-2027/le-condizioni-abilitanti-per-la-politica-di-coesione-2021-2027/condizioni-abilitanti-tematiche/">https://politichecoesione.governo.it/it/la-politica-di-coesione/la-programmazione-2021-2027/piani-e-programmi-europei-2021-2027/le-condizioni-abilitanti-per-la-politica-di-coesione-2021-2027/condizioni-abilitanti-tematiche/</a></p> <p>2) PNIEC, 2019:</p> <p><a href="https://www.mise.gov.it/images/stories/documenti/PNIEC_finale_17012020.pdf">https://www.mise.gov.it/images/stories/documenti/PNIEC_finale_17012020.pdf</a></p> <p><a href="https://www.mise.gov.it/images/stories/documenti/it_final_necp_main_en.pdf">https://www.mise.gov.it/images/stories/documenti/it_final_necp_main_en.pdf</a></p> | Il PNIEC 2021-2030 include una descrizione delle risorse finanziarie (Cfr. par.5.3, tab.78 e 79), delle misure esistenti (Cfr. par.1.2, tab.3) e delle misure pianificate per promuovere l'energia a basse emissioni di carbonio (Cfr. par.1.1, tab.2).   |
| 2.3. Promozione efficace dell'uso di energie rinnovabili in tutti i settori e in tutta l'UE | FESR  | RSO2.2. Promuovere le energie rinnovabili in conformità della direttiva (UE) 2018/2001[1] sull'energia da fonti rinnovabili, compresi i criteri di sostenibilità ivi stabiliti | Si                                      | Sono in atto misure che garantiscono:<br>1. la conformità all'obiettivo nazionale vincolante in materia di energie rinnovabili per il 2020 e a questa quota di energia rinnovabile quale valore base fino al 2030 o l'adozione di misure supplementari qualora il valore base non venga mantenuto su un periodo di un anno conformemente alla direttiva (UE) 2018/2001 e al | Si                      | <p>Cfr.:</p> <p><a href="https://politichecoesione.governo.it/it/la-politica-di-coesione/la-programmazione-2021-2027/piani-e-programmi-europei-2021-2027/le-condizioni-abilitanti-per-la-politica-di-coesione-2021-2027/condizioni-abilitanti-tematiche/">https://politichecoesione.governo.it/it/la-politica-di-coesione/la-programmazione-2021-2027/piani-e-programmi-europei-2021-2027/le-condizioni-abilitanti-per-la-politica-di-coesione-2021-2027/condizioni-abilitanti-tematiche/</a></p> <p><a href="https://www.mise.gov.it/images/stories/documenti/PNIEC_finale_17012020.pdf">https://www.mise.gov.it/images/stories/documenti/PNIEC_finale_17012020.pdf</a></p>   | <p>Il PNIEC 2021-2030 definisce le politiche esistenti e le misure pianificate strutturate nel contesto dello sviluppo delle FER in vari settori (elettricità, trasporti, calore, mercato interno dell'energia, ecc.), per raggiungere gli obiettivi di sviluppo delle FER 2020 e 2030.</p> <p>La relazione sullo stato di avanzamento rispetto agli obiettivi 2020 sulle fonti rinnovabili è stata inviata alla CE a</p> |

| Condizione abilitante   | Fondo | Obiettivo specifico   | Adempimento della condizione abilitante | Criteri  | Adempimento dei criteri | Riferimento ai documenti pertinenti   | Giustificazione  |
|---|-------|---|---|--|-------------------------|---|--|
|   |       |   |   | regolamento (UE) 2018/1999;  |                         | <a href="https://www.mise.gov.it/images/stories/documenti/it_final_necp_main_en.pdf">https://www.mise.gov.it/images/stories/documenti/it_final_necp_main_en.pdf</a><br><br><a href="https://www.gse.it/documenti_site/Documenti%20GSE/Rapporti%20statistici/Rapporto%20Statistico%20GSE%20-%20FER%202019.pdf">https://www.gse.it/documenti_site/Documenti%20GSE/Rapporti%20statistici/Rapporto%20Statistico%20GSE%20-%20FER%202019.pdf</a>  | inizio 2020 e mostra che l'Italia ha raggiunto nel 2018 una quota del consumo interno lordo di energia coperta da fonti rinnovabili pari al 17,78%, raggiungendo e superando così l'obiettivo nazionale vincolante 2020 per le energie rinnovabili posto al 17%.   |
|   |       |   |   | 2. conformemente ai requisiti della direttiva (UE) 2018/2001 e del regolamento (UE) 2018/1999, un aumento della quota di energie rinnovabili nel settore del riscaldamento e raffreddamento in linea con l'articolo 23 della direttiva (UE) 2018/2001. | Si                      | 1) "Relazione di autovalutazione CA 2.1, 2.2 e 2.3"<br>( <a href="https://politichecoesione.governo.it/it/la-politica-di-coesione/la-programmazione-2021-2027/piani-e-programmi-europei-2021-2027/le-condizioni-abilitanti-per-la-politica-di-coesione-2021-2027/condizioni-abilitanti-tematiche/">https://politichecoesione.governo.it/it/la-politica-di-coesione/la-programmazione-2021-2027/piani-e-programmi-europei-2021-2027/le-condizioni-abilitanti-per-la-politica-di-coesione-2021-2027/condizioni-abilitanti-tematiche/</a> )<br><br>2) "Piano nazionale integrato per l'energia e il clima" (PNIEIC):<br><a href="https://www.mise.gov.it/images/stories/documenti/PNIEIC_finale_17012020.pdf">https://www.mise.gov.it/images/stories/documenti/PNIEIC_finale_17012020.pdf</a><br><br><a href="https://www.mise.gov.it/images/stories/documenti/it_final_necp_main_en.pdf">https://www.mise.gov.it/images/stories/documenti/it_final_necp_main_en.pdf</a> | Il PNIEC 2021-2030 include misure per aumentare annualmente la quota di FER nel settore termico di 1,3 punti percentuali nel periodo 2021-2030 (vedasi par.2.1.2, tab.12).<br><br>Si prevede che il contributo delle FER al soddisfacimento dei consumi finali lordi totali al 2030 (30%) sia così differenziato tra i diversi settori (Rif. PNIEC, pagina 54):<br>- 55,0% di quota rinnovabili nel settore elettrico;<br>- 33,9% di quota rinnovabili nel settore termico (usi per riscaldamento e raffrescamento);<br>- 22,0% per quanto riguarda l'incorporazione di rinnovabili nei trasporti. |
| 2.4. Quadro per una gestione efficace del rischio di catastrofi | FESR  | RSO2.4. Promuovere l'adattamento ai cambiamenti climatici, la | Si                                      | È stato predisposto un piano di gestione del rischio di catastrofi a livello nazionale o regionale, istituito sulla base di valutazioni dei rischi, tenendo debitamente conto dei possibili impatti dei cambiamenti climatici e delle                  | Si                      | Relazione di autovalutazione (Cfr. link criterio 2):<br><a href="https://www.protezionecivile.gov.it/stati/c/5cffe32c9803b0bdce533947555cf1/Documento_sulla_Valutazione_nazionale_dei_rischi.pdf">https://www.protezionecivile.gov.it/stati/c/5cffe32c9803b0bdce533947555cf1/Documento_sulla_Valutazione_nazionale_dei_rischi.pdf</a>   | La condizione è soddisfatta, così come descritto nel secondo capitolo della Relazione, che illustra la valutazione del rischio per i rischi condizionati dai cambiamenti climatici – fra i quali, i rischi idrogeologico e idraulico, da neve e valanghe, da crisi idrica e da incendi   |

| Condizione abilitante | Fondo | Obiettivo specifico   | Adempimento della condizione abilitante | Criteri   | Adempimento dei criteri | Riferimento ai documenti pertinenti   | Giustificazione  |
|-----------------------|-------|---|---|---|-------------------------|---|--|
|                       |       | prevenzione dei rischi di catastrofe e la resilienza, prendendo in considerazione approcci ecosistemici |   | <p>esistenti strategie di adattamento agli stessi, che comprende:</p> <p>1. una descrizione dei principali rischi, valutati in conformità dell'articolo 6, paragrafo 1, della decisione n. 1313/2013/UE del Parlamento europeo e del Consiglio, che rifletta il profilo di rischio attuale e in evoluzione con un orizzonte temporale indicativo da 25 a 35 anni. La valutazione si basa, per quanto riguarda i rischi connessi al clima, sulle proiezioni e sugli scenari relativi ai cambiamenti climatici;</p> |                         | <p><a href="https://www.minambiente.it/sites/default/files/archivio/allegati/clima/snacc_2014_rapporto_stato_conoscenze.pdf">https://www.minambiente.it/sites/default/files/archivio/allegati/clima/snacc_2014_rapporto_stato_conoscenze.pdf</a></p> <p><a href="https://www.minambiente.it/sites/default/files/archivio/allegati/clima/documento_SNAC.pdf">https://www.minambiente.it/sites/default/files/archivio/allegati/clima/documento_SNAC.pdf</a></p>   | <p>boschivi – e per i rischi geofisici, inclusi i rischi sismico, da maremoto e vulcanico, oltre che per i rischi antropici. Tale descrizione è integrata e, per alcuni rischi, aggiornata dal documento Summary Report Italia (2021), redatto ai sensi dell'articolo 6, comma 1, lettera d), della decisione n. 1313/2013/UE, allegato alla Relazione.</p> <p>Cfr inoltre (link in “Riferimento documenti pertinenti”):</p> <p>Relazione di autovalutazione sul soddisfacimento della condizione abilitante</p> <p>Cap. 1 Strategia nazionale</p> <p>Cap. 2 Parte I del Summary Report Italia (2021), allegato alla Relazione di autovalutazione</p> <p>Cap. 3 Piani per la gestione dei rischi</p> <p>Cap. 6 Riferimenti normativi</p> <p>DPC (2018) National Risk Assessment</p> <p>MATTM (2014) Rapporto sullo stato delle conoscenze scientifiche</p> <p>MATTM (2015) SNACC</p> |
|                       |       |   |   | <p>2. una descrizione della prevenzione, della preparazione e delle misure atte a rispondere ai principali rischi individuati in materia di catastrofi. La priorità delle misure è stabilita in funzione dei rischi e del loro impatto economico, delle carenze in termini di capacità,</p>   | Si                      | <p>Relazione di autovalutazione: <a href="https://politichecoesione.governo.it/it/la-politica-di-coesione/la-programmazione-2021-2027/piani-e-programmi-europei-2021-2027/le-condizioni-abilitanti-per-la-politica-di-coesione-2021-2027/condizioni-abilitanti-tematiche/">https://politichecoesione.governo.it/it/la-politica-di-coesione/la-programmazione-2021-2027/piani-e-programmi-europei-2021-2027/le-condizioni-abilitanti-per-la-politica-di-coesione-2021-2027/condizioni-abilitanti-tematiche/</a></p> <p>Capitolo 3 – Piani per la gestione dei rischi</p> | <p>La condizione è soddisfatta. Il terzo capitolo della relazione di autovalutazione descrive i piani per la gestione dei rischi da catastrofi naturali.</p> <p>Le misure adottate sono descritte nel quarto capitolo. Le misure, strutturali e non strutturali, sono descritte in base alla loro valenza geografica e al fatto che siano mirate alla prevenzione o alla</p>   |

| Condizione abilitante | Fondo | Obiettivo specifico | Adempimento della condizione abilitante | Criteri  | Adempimento dei criteri | Riferimento ai documenti pertinenti   | Giustificazione   |
|-----------------------|-------|---------------------|---|--|-------------------------|---|---|
|                       |       |                     |   | dell'efficacia e dell'efficienza, tenendo conto di possibili alternative;  |                         | Capitolo 4 – Misure per la gestione e la riduzione dei rischi<br>Capitolo 6 - Riferimenti normativi<br>Summary Report Italia 2021 – Parte II e Parte III (allegato alla Relazione di autovalutazione) | preparazione. Sono anche descritte alcune misure nazionali multi-rischio.<br>Le parti II e III del Summary Report Italia 2021 integrano le informazioni per le funzioni del SNPC e le misure di prevenzione e preparazione volte a far fronte ai rischi con conseguenze transfrontaliere e connessi a catastrofi che provocano effetti multinazionali nonché ai rischi poco probabili dall'impatto elevato.<br>Le misure sono state individuate anche grazie all'analisi dei risultati di valutazione dei singoli rischi, nonché al monitoraggio delle perdite dovute alle catastrofi. Le singole minacce hanno determinato le specifiche politiche di intervento riportate nelle specifiche tabelle per ciascun rischio. |
|                       |       |                     |   | 3. informazioni sulle risorse di finanziamento e sui meccanismi disponibili per coprire i costi di funzionamento e di manutenzione connessi alla prevenzione, alla preparazione e alla risposta. | Si                      | Relazione di autovalutazione (Cfr. link criterio 2):<br>Capitolo 5 – Fonti di finanziamento – pag. 92 – 99<br><br>Allegato 1 – Summary Report Italia 2021 pag. 35 – 36, 38                            | La condizione è soddisfatta. In Italia, la competenza per la gestione e la riduzione dei rischi da disastri è condivisa tra diversi soggetti istituzionali – Amministrazioni dello Stato, Regioni e Province autonome, Enti locali – ciascuno dei quali investe proprie risorse per il funzionamento e la manutenzione della prevenzione, della preparazione e della risposta, anche in funzione della tipologia di rischio. Nel quinto capitolo sono riassunte le principali fonti di finanziamento per la prevenzione e preparazione ai rischi e ai loro effetti.   |
| 2.5.                  |       |                     | No                                      | Per ciascuno o ambo i settori è  | Si                      | Piano d'Ambito Regionale approvato  | I Piani di investimento per la gestione   |

| Condizione abilitante  | Fondo | Obiettivo specifico  | Adempimento della condizione abilitante | Criteri  | Adempimento dei criteri | Riferimento ai documenti pertinenti   | Giustificazione  |
|--|-------|--|---|--|-------------------------|---|--|
| Pianificazione aggiornata degli investimenti necessari nel settore idrico e nel settore delle acque reflue | FESR  | RSO2.5. Promuovere l'accesso all'acqua e la sua gestione sostenibile |   | <p>stato predisposto un piano di investimento nazionale che comprende:</p> <p>1. una valutazione dell'attuale stato di attuazione della direttiva 91/271/CEE del Consiglio e della direttiva 98/83/CE del Consiglio;</p> |                         | <p>dall'Ente Idrico Campano (EIC) con Deliberazione n. 47 del 22/12/2021. Cap. 3, Par.2, sezione 2 (Pag. 313 e ss)</p> <p><a href="https://www.enteidricocampano.it/consulta-e-scarica-i-documenti-di-piano/">https://www.enteidricocampano.it/consulta-e-scarica-i-documenti-di-piano/</a></p> <p>Parere motivato VAS-VINCA: Decreto Dirigenziale Autorità Competente n. 280 del 07/12/2021</p> <p><a href="https://www.enteidricocampano.it/esiti-della-consultazione/">https://www.enteidricocampano.it/esiti-della-consultazione/</a></p> <p>Link a relazione di autovalutazione dello Stato Membro (in via di definizione a livello nazionale)</p> | <p>delle acque (di seguito Piano) sono in vigore in tutte le Regioni e Province Autonome, coprendo così l'intero territorio italiano, suddiviso in Ambiti Territoriali Ottimali per la gestione del Servizio Idrico Integrato.</p> <p>Il Piano, ai sensi della L.R. n. 15/2015, è stato adottato in data 22/12/2021, a seguito della procedura VAS conclusa in data 07/12/2021. E' operativo per il periodo 2022-2052 e sarà rivisto nel 2024 in linea con i requisiti della normativa nazionale e comunitaria, come stabilito dall'organo di governo preposto. La L.R. prevede inoltre l'approvazione dei singoli Piani di Distretto, nei 180 giorni successivi all'approvazione del Piano.</p> <p>Il Piano (sez. 3.2.2 e 4.4.1.3) riassume:</p> <ul style="list-style-type: none"> <li>• lo stato di avanzamento dell'attuazione della Direttiva sul trattamento delle acque reflue urbane nella Regione (comprese le procedure di infrazione e i procedimenti in corso per affrontarle);</li> <li>• i livelli di servizio raggiunti anche ai fini della Direttiva 98/83/CE e della Direttiva 91/271/CEE espressi in termini di macro indicatori di Qualità Tecnica per il comparto Acquedottistico (par. 4.4.1.3.2).</li> </ul> |
|  |       |  |   | 2. l'identificazione e la  | No                      | Piano d'Ambito Regionale approvato  | Il Piano (P. sezz. 3.2.2, 4.6 e ss.)   |

| Condizione abilitante | Fondo | Obiettivo specifico | Adempimento della condizione abilitante | Criteri   | Adempimento dei criteri | Riferimento ai documenti pertinenti   | Giustificazione   |
|-----------------------|-------|---------------------|---|---|-------------------------|---|---|
|                       |       |                     |   | <p>pianificazione di tutti gli investimenti pubblici, compresa una stima finanziaria indicativa:</p> <p>a) necessari per dare attuazione alla direttiva 91/271/CEE, compresa la definizione delle priorità per quanto riguarda la dimensione degli agglomerati e l'impatto ambientale, con investimenti ripartiti per ciascun agglomerato per il trattamento di acque reflue;</p> <p>b) necessari per attuare la direttiva 98/83/CE;</p> <p>c) necessari per soddisfare le esigenze derivanti dalla direttiva (UE) 2020/2184, in particolare per quanto riguarda la revisione dei parametri di qualità di cui all'allegato I di tale direttiva;</p> |                         | <p>dall'Ente Idrico Campano (EIC) con Deliberazione n. 47 del 22/12/2021.</p> <p>Cap. 3, Par. 2, sezione 2 (Pag. 319 e ss.);</p> <p>Cap. 4, Par. 7, (Pag. 668 e ss).</p> <p><a href="https://www.enteidricocampano.it/consulti-e-scarica-i-documenti-di-piano/">https://www.enteidricocampano.it/consulti-e-scarica-i-documenti-di-piano/</a></p> <p>Parere motivato VAS-VINCA: Decreto Dirigenziale Autorità Competente n. 280 del 07/12/2021</p> <p><a href="https://www.enteidricocampano.it/esiti-della-consultazione/">https://www.enteidricocampano.it/esiti-della-consultazione/</a></p> <p>Link a relazione di autovalutazione dello Stato Membro (in via di definizione a livello nazionale)</p> | <p>individua:</p> <ul style="list-style-type: none"> <li>investimenti/misure per conformarsi alla Dir. trattamento acque reflue urbane e sull'acqua potabile nel breve, medio e lungo termine a livello regionale;</li> <li>stima delle risorse finanziarie.</li> </ul> <p>Il P. presenta una serie di priorità (in relazione a procedure di infrazione e criteri di priorità), tenendo conto di dimensioni e impatto ambientale e individuando investimenti per ciascuno degli agglomerati.</p> <p>Il P. (cap. 4) riepiloga il quadro normativo. Rispetto all'ob. Sp. "Qualità dell'acqua Distribuita", individua azioni specifiche per asset esistenti o per la realizzazione di nuove opere che garantiscano standard di qualità dell'acqua potabile (ex Dir. 98/83/CE, D. Lgs. 31/2001, Delib. ARERA 917/2019/R/Idr).</p> <p>Nel P. non è stato possibile recepire la Dir. 2020/2184, non ancora recepita in Italia. L'EIC provvederà in occasione del prossimo aggiornamento. Si anticipa che le azioni previste per l'attuazione/mantenimento delle condizioni previste (ex Dir. 98/83/CE, D. Lgs. 31/2001 e Delib. ARERA 917/2019/R/Idr), garantiscono il rispetto di condizioni e obiettivi dei parametri di qualità revisionati.</p> |
|                       |       |                     |   | 3. una stima degli investimenti necessari al rinnovo delle  | Si                      | Piano d'Ambito Regionale approvato dall'Ente Idrico Campano (EIC) con   | Il Piano (sez. 4) fornisce una tabella di stima degli investimenti necessari per:   |

| Condizione abilitante | Fondo | Obiettivo specifico | Adempimento della condizione abilitante | Criteri  | Adempimento dei criteri | Riferimento ai documenti pertinenti   | Giustificazione  |
|-----------------------|-------|---------------------|---|--|-------------------------|---|--|
|                       |       |                     |   | infrastrutture esistenti per le acque reflue e l'approvvigionamento idrico, comprese le reti e in funzione della loro età e dei piani di ammortamento; |                         | <p>Deliberazione n. 47 del 22/12/2021. Cap. 4, sezione 4 (Pag. 668 e ss)<br/> <a href="https://www.enteidricocampano.it/consulta-e-scarica-i-documenti-di-piano/">https://www.enteidricocampano.it/consulta-e-scarica-i-documenti-di-piano/</a></p> <p>Parere motivato VAS-VINCA: Decreto Dirigenziale Autorità Competente n. 280 del 07/12/2021<br/> <a href="https://www.enteidricocampano.it/esiti-della-consultazione/">https://www.enteidricocampano.it/esiti-della-consultazione/</a></p> <p>Link a relazione di autovalutazione dello Stato Membro (in via di definizione a livello nazionale)</p>                                     | <ul style="list-style-type: none"> <li>il potenziamento/sostituzione delle infrastrutture esistenti delle acque reflue, ivi comprese le reti (sia per gli agglomerati attualmente a norma che per quelli non conformi) - in base alla loro età e ai piani di ammortamento. Gli investimenti previsti garantiranno la futura compliance per quegli agglomerati attualmente non conformi ai requisiti della UWWTD;</li> <li>il potenziamento/sostituzione delle infrastrutture esistenti di approvvigionamento idrico, comprese le reti - in base alla loro età, condizioni di funzionamento e stato di efficienza.</li> </ul>                         |
|                       |       |                     |   | 4. un'indicazione delle potenziali fonti di finanziamento pubblico, qualora sia necessario per integrare i diritti di utenza.                          | Sì                      | <p>Piano d'Ambito Regionale approvato dall'Ente Idrico Campano (EIC) con Deliberazione n. 47 del 22/12/2021. Cap. 3, Par. 2, sezione 5 (Pag. 328 e ss)<br/> <a href="https://www.enteidricocampano.it/consulta-e-scarica-i-documenti-di-piano/">https://www.enteidricocampano.it/consulta-e-scarica-i-documenti-di-piano/</a></p> <p>Parere motivato VAS-VINCA: Decreto Dirigenziale Autorità Competente n. 280 del 07/12/2021<br/> <a href="https://www.enteidricocampano.it/esiti-della-consultazione/">https://www.enteidricocampano.it/esiti-della-consultazione/</a></p> <p>Stato Membro (in via di definizione a livello nazionale)</p> | <p>Il Piano individua il quadro di risorse finanziarie per il raggiungimento degli obiettivi stabiliti, rimandando ai Piani di Distretto il dettaglio delle fonti di finanziamento per la copertura degli interventi ivi specificati. Dalla ricognizione delle infrastrutture, è stato possibile individuare i seguenti investimenti:</p> <ul style="list-style-type: none"> <li>• sistemici;</li> <li>• opere esistenti;</li> <li>• nuove opere;</li> <li>• gestionali.</li> </ul> <p>Considerato che una previsione a lungo termine della disponibilità di fondi pubblici extra-tariffari non risulta implementabile in atti di pianificazione</p> |

| Condizione abilitante                                     | Fondo | Obiettivo specifico  | Adempimento della condizione abilitante | Criteri  | Adempimento dei criteri | Riferimento ai documenti pertinenti  | Giustificazione  |
|---|-------|--|---|--|-------------------------|--|--|
|   |       |  |   |  |                         |  | di lunga durata se non con ampi margini di approssimazione, il Piano individua gli investimenti da realizzare prettamente con fondi pubblici, ravvisabili tra i "Sistemici" e quelli che per dimensione economica/finanziaria risultano di difficile implementazione con fondi esclusivamente tariffari (>20 Milioni di €). Nell'all. 2 sono elencati gli interventi per i quali è individuata la fonte di finanziamento e nell'all. 3 quelli proposti dai soggetti competenti per i quali, a valle delle valutazioni del caso, andrà individuata la fonte di finanziamento, a seconda del soggetto proponente e della gestione territoriale.  |
| 2.6. Pianificazione aggiornata della gestione dei rifiuti | FESR  | RSO2.6. Promuovere la transizione verso un'economia circolare ed efficiente sotto il profilo delle risorse | No                                      | Conformemente all'articolo 28 della direttiva 2008/98/CE del Parlamento europeo e del Consiglio, sono stati predisposti uno o più piani di gestione dei rifiuti che coprono l'intero territorio geografico dello Stato membro interessato e che comprendono:<br><br>1. un'analisi della situazione della gestione dei rifiuti esistente nell'entità geografica interessata, compresi il tipo, la quantità e la fonte dei rifiuti prodotti e una valutazione del loro futuro sviluppo, tenendo conto dei risultati attesi a seguito dell'applicazione delle misure stabilite nel o nei programmi di prevenzione dei rifiuti elaborati | No                      | Cfr. Allegato "Riferimento ai documenti pertinenti per la condizione abilitante 2.6"<br><br>1. Piano per la Gestione dei Rifiuti Urbani (PRGRU)<br>2. DGR n. 369 del 15/07/2020<br>3. DGR n. 223 del 10/05/2022<br>4. Parere motivato VAS-VINCA PRGRU: Cfr. Allegati 3 e 6 del PRGRU<br>5. Piano Regionale per la Gestione dei Rifiuti Speciali (PRGRS)<br>6. Parere motivato VAS-VINCA PRGRS: DD n. 110 del 15/06/2022<br>7. DGR n. 364 del 07/07/2022<br>8. Link a relazione di autovalutazione dello Stato Membro (in via di definizione) | I PRGR sono in vigore in tutte le Regioni.<br><br>PRGRU approvato il 16/12/16, adeguato al pacchetto Ec. circolare (DGR 369/20) come trasmesso al MATTM (note 56466-26/1/17, 552281-20/11/20, 49931-29/1/21 e 348491-5/7/22, allegate). Trasmessa DGR 369/20 dal MITE alla CE (nota 86656-12/7/22). Piano conforme Dir. Rifiuti (2018) e operativo per il 17-23, rivisto nel 23. Avviato aggiornamento (DGR 223/22 e nota MITE 294693/22, allegata).<br><br>PRGRS aggiornato, adottato il 17/11/21. Procedura VAS conclusa il 15/6/22. Adottata proposta di aggiornamento con DGR 364/22. Il Piano sarà approvato dal Consiglio e notificato alla CE (entro 11/22). È conforme alla Dir. rifiuti, operativo per il 22-28 e rivisto nel 28. |

| Condizione abilitante | Fondo | Obiettivo specifico | Adempimento della condizione abilitante | Criteri  | Adempimento dei criteri | Riferimento ai documenti pertinenti   | Giustificazione   |
|-----------------------|-------|---------------------|---|--|-------------------------|---|---|
|                       |       |                     |   | conformemente all'articolo 29 della direttiva 2008/98/CE;  |                         |   | PRGRU (Capp. 5, 6 e 9) e PRGRS (Capp. 4, 5 e 6) nell'analisi dell'attuale situazione di gestione dei rifiuti prevedono: <ul style="list-style-type: none"> <li>• stato attuale della gestione dei rifiuti a livello regionale;</li> <li>• stato attuale della quantità di rifiuti prodotti, distinguendo tra tipologia di rifiuto e provenienza;</li> <li>• stima dei rifiuti generati in futuro (valutazione sviluppi futuri), per tipologia e provenienza, tenendo conto dell'impatto delle misure previste nei Programmi di Prev. Rifiuti.</li> </ul>  |
|                       |       |                     |   | 2. una valutazione dei sistemi esistenti di raccolta dei rifiuti, compresa la copertura territoriale e per materiali della raccolta differenziata e misure per migliorarne il funzionamento, e una valutazione della necessità di nuovi sistemi di raccolta; | No                      | Cfr. Allegato "Riferimento ai documenti pertinenti per la condizione abilitante 2.6" <ol style="list-style-type: none"> <li>1. Piano per la Gestione dei Rifiuti Urbani (PRGRU)</li> <li>2. DGR n. 369 del 15/07/2020</li> <li>3. DGR n. 223 del 10/05/2022</li> <li>4. Parere motivato VAS-VINCA PRGRU: Cfr. Allegati 3 e 6 del PRGRU</li> <li>5. Piano Regionale per la Gestione dei Rifiuti Speciali (PRGRS)</li> <li>6. Parere motivato VAS-VINCA PRGRS: DD n. 110 del 15/06/2022</li> <li>7. DGR n. 364 del 07/07/2022</li> <li>8. Link a relazione di autovalutazione dello Stato Membro (in via di definizione)</li> </ol> | I requisiti di cui al criterio 2 in esame sono riscontrati nel loro complesso, anche cioè in relazione alle esigenze di raccolta dei rifiuti speciali assimilabili, dal PRGRU (Parte seconda - Capitoli 6 e 7) che comprende: <ul style="list-style-type: none"> <li>• una valutazione dei sistemi esistenti di raccolta dei rifiuti e dello stato di avanzamento della raccolta differenziata, inclusa la loro copertura territoriale e distinti per tipologia di materiale;</li> <li>• le misure adottate a livello regionale per migliorare la raccolta differenziata dei rifiuti;</li> <li>• le necessità rilevate per nuovi sistemi/schemi di raccolta.</li> </ul> |
|                       |       |                     |   | 3. una valutazione delle carenze   | No                      | Cfr. Allegato "Riferimento ai documenti   | Il PRGRU (Capitoli 10, 12, 13 e 14)   |

| Condizione abilitante | Fondo | Obiettivo specifico | Adempimento della condizione abilitante | Criteri  | Adempimento dei criteri | Riferimento ai documenti pertinenti  | Giustificazione  |
|-----------------------|-------|---------------------|---|--|-------------------------|--|--|
|                       |       |                     |   | di investimenti che giustifichi la necessità di chiudere impianti per i rifiuti esistenti e la necessità di infrastrutture per la gestione dei rifiuti supplementari o migliorate, comprendente informazioni circa le fonti di reddito disponibili per sostenere i costi di funzionamento e di manutenzione; |                         | <p>pertinenti per la condizione abilitante 2.6”</p> <ol style="list-style-type: none"> <li>1. Piano per la Gestione dei Rifiuti Urbani (PRGRU)</li> <li>2. DGR n. 369 del 15/07/2020</li> <li>3. DGR n. 223 del 10/05/2022</li> <li>4. Parere motivato VAS-VINCA PRGRU: Cfr. Allegati 3 e 6 del PRGRU</li> <li>5. Piano Regionale per la Gestione dei Rifiuti Speciali (PRGRS)</li> <li>6. Parere motivato VAS-VINCA PRGRS: DD n. 110 del 15/06/2022</li> <li>7. DGR n. 364 del 07/07/2022</li> <li>8. Link a relazione di autovalutazione dello Stato Membro (in via di definizione)</li> </ol> | <p>comprende:</p> <ul style="list-style-type: none"> <li>• una valutazione delle esigenze di investimento infrastrutturale (gap) per giustificare l'eventuale chiusura delle infrastrutture esistenti,</li> <li>• il potenziamento/miglioramento delle infrastrutture esistenti,</li> <li>• la realizzazione di nuove infrastrutture;</li> <li>• le risorse finanziarie e le fonti di reddito necessarie a coprire i costi per l'esercizio e la manutenzione di tali infrastrutture.</li> </ul> <p>L'analisi condotta per la valutazione dei possibili scenari affronta anche la possibilità di chiudere gli impianti TMB per riconvertirli in impianti di trattamento della frazione organica da raccolta differenziata.</p> <p>Per il PRGRS le informazioni riguardanti l'impiantistica di cui sopra sono fornite ai Capitoli 4, 5, 6 e 7.</p> |
|                       |       |                     |   | 4. informazioni sui criteri di riferimento per le modalità di individuazione dell'ubicazione dei siti futuri e sulla capacità dei futuri impianti di trattamento dei rifiuti.  | No                      | <p>Cfr. Allegato “Riferimento ai documenti pertinenti per la condizione abilitante 2.6”</p> <ol style="list-style-type: none"> <li>1. Piano per la Gestione dei Rifiuti Urbani (PRGRU)</li> <li>2. DGR n. 369 del 15/07/2020</li> <li>3. DGR n. 223 del 10/05/2022</li> <li>4. Parere motivato VAS-VINCA PRGRU: Cfr. Allegati 3 e 6 del PRGRU</li> </ol>   | <p>Il PRGRU (Capitoli 12, 13 e 17) fornisce:</p> <ul style="list-style-type: none"> <li>• i criteri utilizzati per determinare l'ubicazione dei futuri siti per gli impianti di gestione dei rifiuti;</li> <li>• la capacità dei futuri impianti di gestione dei rifiuti.</li> </ul> <p>Il PRGRS (Sezioni 4, 5, 6, 7 e 8) fornisce:</p> <ul style="list-style-type: none"> <li>• i criteri utilizzati per</li> </ul>   |

| Condizione abilitante   | Fondo | Obiettivo specifico  | Adempimento della condizione abilitante | Criteri  | Adempimento dei criteri | Riferimento ai documenti pertinenti   | Giustificazione  |
|---|-------|--|---|--|-------------------------|---|--|
|   |       |  |   |  |                         | 5. Piano Regionale per la Gestione dei Rifiuti Speciali (PRGRS)<br>6. Parere motivato VAS-VINCA PRGRS: DD n. 110 del 15/06/2022<br>7. DGR n. 364 del 07/07/2022<br>8. Link a relazione di autovalutazione dello Stato Membro (in via di definizione)  | determinare l'ubicazione dei futuri siti per gli impianti di gestione dei rifiuti;<br>• la capacità dei futuri impianti di gestione dei rifiuti.   |
| 2.7. Quadro di azioni elencate per priorità per le misure di conservazione necessarie, che implicano il cofinanziamento dell'Unione | FESR  | RSO2.7. Rafforzare la protezione e la preservazione della natura, la biodiversità e le infrastrutture verdi, anche nelle aree urbane, e ridurre tutte le forme di inquinamento | Sì                                      | Per gli interventi a sostegno di misure di conservazione della natura in relazione ai siti Natura 2000 che rientrano nell'ambito di applicazione della direttiva 92/43/CEE del Consiglio:<br><br>è stato predisposto un quadro di azione prioritaria conformemente all'articolo 8 della direttiva 92/43/CEE, che comprende tutti gli elementi richiesti dal modello del quadro di azione prioritaria per il periodo 2021-2027 concordato tra la Commissione e gli Stati membri, compresa l'individuazione delle misure prioritarie e la stima del fabbisogno di finanziamento. | Sì                      | PAF - "Quadro di Azioni Prioritarie (Prioritized Action Framework - PAF) per la Programmazione 2021-2027 per la Rete Natura 2000 nel territorio della Regione Campania, ai sensi dell'art. 8 della Direttiva 92-43-CEE - HABITAT e dell'art. 3 del DPR 357/97"<br><br><a href="http://www.burc.regione.campania.it/eBurcWeb/publicContent/archivio/archivio.iface">http://www.burc.regione.campania.it/eBurcWeb/publicContent/archivio/archivio.iface</a><br><br>Delibera di Giunta Regionale n. 615 del 28/12/2021, di approvazione del PAF, pubblicata sul BURC n. 1 del 03/01/2022.<br><br><a href="http://www.burc.regione.campania.it/eBurcWeb/publicContent/archivio/archivio.iface">http://www.burc.regione.campania.it/eBurcWeb/publicContent/archivio/archivio.iface</a> | Il PAF, formalmente approvato in data 28/12/2021 con DGR n. 615/2021 e notificato alla Commissione Europea tramite la Rappresentanza Permanente d'Italia a Bruxelles il 20/01/2022 (nota prot. 6573), contiene:<br><br>• un'analisi dello stato attuale della Rete Natura 2000 in Campania;<br>• il piano di finanziamento della Rete Natura 2000 per il periodo 2014-2020;<br>• le misure prioritarie e la stima del fabbisogno di finanziamento per la Rete Natura 2000 per il periodo 2021-2027, includendole misure orizzontali e i costi amministrativi relativi alla Rete Natura 2000 in Campania;<br>• le misure per mantenere e ripristinare il buono stato dei siti, attuate all'interno e all'esterno dei siti della Rete Natura 2000 (acque marine e costiere; brughiere e macchia; paludi, torbiere e zone umide; prati; altri ecosistemi agricoli; aree boschive e foreste; habitat rocciosi, dune e raramente terreni coltivati; Habitat d'acqua dolce; altro...); |

| Condizione abilitante   | Fondo | Obiettivo specifico  | Adempimento della condizione abilitante | Criteri   | Adempimento dei criteri | Riferimento ai documenti pertinenti   | Giustificazione  |
|---|-------|--|---|---|-------------------------|---|--|
|   |       |  |   |   |                         |   | <ul style="list-style-type: none"> <li>ulteriori misure specifiche per le specie non correlate ad ecosistemi o habitat specifici.</li> </ul>   |
| 3.1. Pianificazione completa dei trasporti al livello appropriato | FESR  | RSO3.1. Sviluppare una rete TEN-T intermodale, sicura, intelligente, resiliente ai cambiamenti climatici e sostenibile<br>RSO3.2. Sviluppare e rafforzare una mobilità locale, regionale e nazionale, intelligente, intermodale, resiliente ai cambiamenti climatici e sostenibile, migliorando l'accesso alla rete TEN-T e la mobilità transfrontaliera | No                                      | <p>È stata predisposta una mappatura multimodale delle infrastrutture esistenti e di quelle programmate – tranne a livello locale – fino al 2030 che:</p> <p>1. comprende una valutazione economica degli investimenti previsti, basata su un'analisi della domanda e su modelli di traffico che devono tenere conto degli effetti previsti dell'apertura dei mercati dei servizi ferroviari;</p> | No                      | <p>Piano Direttore Mobilità Regionale 2021-2030: DGR n. 218 del 26/05/21 (BURC n. 55 del 31/05/2021)</p> <p><a href="http://burc.regione.campania.it/eBurcWeb/publicContent/archivio/archivio.iface">http://burc.regione.campania.it/eBurcWeb/publicContent/archivio/archivio.iface</a></p> <p>Procedura VAS-VINCA in corso</p> <p><a href="http://viasvas.regione.campania.it/opens/export/sites/default/VIASVAS/download/allegati/Del_Piano/9055/9055_link_download_documenti.pdf">http://viasvas.regione.campania.it/opens/export/sites/default/VIASVAS/download/allegati/Del_Piano/9055/9055_link_download_documenti.pdf</a></p> <p>Link a relazione di autovalutazione Stato Membro</p> <p><a href="https://www.mit.gov.it/comunicazione/news/fondi-strutturali-europei-il-mims-pubblica-il-rapporto-sulle-condizioni">https://www.mit.gov.it/comunicazione/news/fondi-strutturali-europei-il-mims-pubblica-il-rapporto-sulle-condizioni</a></p> | <p>Il Piano nei capitoli 2, 3, 4 fornisce: 1. l'analisi economica ex ante degli investimenti infrastrutturali con una metodologia di valutazione specifica (linee guida nazionali adottate con D. Lgs. n. 228/2017); 2. l'analisi quantitativa di domanda e offerta aggiornata ed integrata al 2030; 3. l'elaborazione di nuovi ed adeguati modelli di traffico previsionali e di simulazione (incluse persone e merci) in riferimento al 2030, nonché nuovi modelli per le diverse modalità di trasporto.</p> <p>Rispetto alla procedura di VAS-VINCA, il 14/08/2022 si è conclusa la fase di consultazione pubblica avviata con nota prot. 323710-22/06/22 dell'Autorità Proponente. È attualmente in corso la fase istruttoria per il rilascio del parere motivato. Si prevede di completare il processo di allineamento del Piano entro la fine di ottobre 2022.</p> |
|   |       |  |   | 2. è coerente con gli elementi correlati ai trasporti contenuti nel piano nazionale integrato per l'energia e il clima;   | No                      | <p>Piano Direttore Mobilità Regionale 2021-2030: DGR n. 218 del 26/05/21 (BURC n. 55 del 31/05/2021)</p> <p><a href="http://burc.regione.campania.it/eBurcWeb/publicContent/archivio/archivio.iface">http://burc.regione.campania.it/eBurcWeb/publicContent/archivio/archivio.iface</a></p> <p>Procedura VAS-VINCA in corso</p>   | <p>Il Piano (capitolo 11), al fine di definire una politica dei trasporti nazionale completamente coerente con il Piano Nazionale Integrato per l'Energia e il Clima (PNIEC), definisce una politica dei trasporti a livello regionale sostenibile che mira a migliorare il sistema infrastrutturale dei trasporti, anche attraverso l'innovazione e la</p>  |

| Condizione abilitante | Fondo | Obiettivo specifico | Adempimento della condizione abilitante | Criteri   | Adempimento dei criteri | Riferimento ai documenti pertinenti  | Giustificazione   |
|-----------------------|-------|---------------------|---|---|-------------------------|--|---|
|                       |       |                     |   |   |                         | <a href="http://viavas.regione.campania.it/opens/export/sites/default/VIAVAS/download/allegati/Del_Piano/9055/9055_link_download_documenti.pdf">http://viavas.regione.campania.it/opens/export/sites/default/VIAVAS/download/allegati/Del_Piano/9055/9055_link_download_documenti.pdf</a><br><br>Link a relazione di autovalutazione Stato Membro<br><br><a href="https://www.mit.gov.it/comunicazione/news/fondi-strutturali-europei-il-mims-pubblica-il-rapporto-sulle-condizioni">https://www.mit.gov.it/comunicazione/news/fondi-strutturali-europei-il-mims-pubblica-il-rapporto-sulle-condizioni</a>   | digitalizzazione per favorire la riduzione delle emissioni inquinanti, in coerenza con il Piano Generale dei Trasporti (PGT) definito a livello nazionale ed in linea con i contenuti del PNIEC.<br><br>Tale politica è stata sviluppata tenendo conto anche degli indirizzi strategici già delineati per il settore dei trasporti a livello regionale nel Documento di Indirizzo strategico regionale per il periodo 2021/2027 (DGR n. 489 del 12/11/2020).  |
|                       |       |                     |   | 3. comprende investimenti nei corridoi della rete centrale TEN-T, definiti nel regolamento CEF, in linea con i rispettivi piani di lavoro sui corridoi della rete centrale TEN-T; | No                      | Piano Direttore Mobilità Regionale 2021-2030: DGR n. 218 del 26/05/21 (BURC n. 55 del 31/05/2021)<br><br><a href="http://burc.regione.campania.it/eBurcWeb/publicContent/archivio/archivio.iface">http://burc.regione.campania.it/eBurcWeb/publicContent/archivio/archivio.iface</a><br><br>Procedura VAS-VINCA in corso<br><br><a href="http://viavas.regione.campania.it/opens/export/sites/default/VIAVAS/download/allegati/Del_Piano/9055/9055_link_download_documenti.pdf">http://viavas.regione.campania.it/opens/export/sites/default/VIAVAS/download/allegati/Del_Piano/9055/9055_link_download_documenti.pdf</a><br><br>Link a relazione di autovalutazione Stato Membro<br><br><a href="https://www.mit.gov.it/comunicazione/news/fondi-strutturali-europei-il-mims-pubblica-il-rapporto-sulle-condizioni">https://www.mit.gov.it/comunicazione/news/fondi-strutturali-europei-il-mims-pubblica-il-rapporto-sulle-condizioni</a> | Il Piano (Capitolo 5), in linea con la programmazione nazionale degli investimenti (Allegato al DEF) coerenti alle priorità della Commissione europea relative ai corridoi della rete centrale TEN-T e alla connettività delle comunità locali e delle regioni, definisce: <ul style="list-style-type: none"> <li>• la pianificazione regionale, principalmente incentrata sul settore ferroviario (corridoi della rete centrale TEN-T), ma rivolta anche ad altri settori dei trasporti pertinenti (es. porti, aeroporti);</li> <li>• la complementarità tra la pianificazione regionale e quella nazionale, con particolare riferimento alle ZES;</li> <li>• gli scenari di progetto mirati al raggiungimento degli obiettivi al 2030,</li> </ul> |

| Condizione abilitante | Fondo | Obiettivo specifico | Adempimento della condizione abilitante | Criteri   | Adempimento dei criteri | Riferimento ai documenti pertinenti   | Giustificazione   |
|-----------------------|-------|---------------------|---|---|-------------------------|---|---|
|                       |       |                     |   |   |                         |   | anche con riferimento ad un puntuale monitoraggio dello stato di avanzamento dei diversi flussi di investimento e delle diverse tipologie di risorse economiche.  |
|                       |       |                     |   | 4. garantisce la complementarità degli investimenti al di fuori dei corridoi della rete centrale TEN-T, comprese le tratte transfrontaliere, fornendo alle reti urbane, alle regioni e alle comunità locali sufficiente connettività alla rete centrale TEN-T e ai suoi nodi; | No                      | <p>Piano Direttore Mobilità Regionale 2021-2030: DGR n. 218 del 26/05/21 (BURC n. 55 del 31/05/2021)</p> <p><a href="http://burc.regione.campania.it/eBurcWeb/publicContent/archivio/archivio.iface">http://burc.regione.campania.it/eBurcWeb/publicContent/archivio/archivio.iface</a></p> <p>Procedura VAS-VINCA in corso</p> <p><a href="http://vias.regione.campania.it/opens/export/sites/default/VIAVAS/download/allegati/Del_Piano/9055/9055_link_download_documenti.pdf">http://vias.regione.campania.it/opens/export/sites/default/VIAVAS/download/allegati/Del_Piano/9055/9055_link_download_documenti.pdf</a></p> <p>Link a relazione di autovalutazione Stato Membro</p> <p><a href="https://www.mit.gov.it/comunicazione/news/fondi-strutturali-europei-il-mims-pubblica-il-rapporto-sulle-condizioni">https://www.mit.gov.it/comunicazione/news/fondi-strutturali-europei-il-mims-pubblica-il-rapporto-sulle-condizioni</a></p> | <p>Il Piano (Capitolo 6), in linea con la programmazione nazionale anche per gli interventi al di fuori della rete centrale TEN-T, definisce:</p> <ul style="list-style-type: none"> <li>la pianificazione regionale in complementarità a quella nazionale, in riferimento ai sistemi di trasporto a scala metropolitana, urbana, per il TPL e per le infrastrutture sub regionali, fornendo una connettività sufficiente alle reti urbane, alle regioni e alle comunità locali;</li> <li>gli scenari di progetto del Piano mirati al raggiungimento degli obiettivi al 2030, con riferimento ad un puntuale monitoraggio dello stato di avanzamento dei diversi flussi di investimento e delle diverse tipologie di risorse economiche.</li> </ul> |
|                       |       |                     |   | 5. garantisce l'interoperabilità della rete ferroviaria e, se del caso, riferisce in merito all'implementazione dell'ERTMS a norma del regolamento di esecuzione (UE) 2017/6 della Commissione;   | No                      | <p>Piano Direttore Mobilità Regionale 2021-2030: DGR n. 218 del 26/05/21 (BURC n. 55 del 31/05/2021)</p> <p><a href="http://burc.regione.campania.it/eBurcWeb/publicContent/archivio/archivio.iface">http://burc.regione.campania.it/eBurcWeb/publicContent/archivio/archivio.iface</a></p> <p>Procedura VAS-VINCA in corso</p> <p><a href="http://vias.regione.campania.it/opens/export/sites/default/VIAVAS/download/allegati/Del_Piano/9055/9055_link_download_documenti.pdf">http://vias.regione.campania.it/opens/export/sites/default/VIAVAS/download/allegati/Del_Piano/9055/9055_link_download_documenti.pdf</a></p>  | <p>Il Piano (Capitoli 6, 8), per garantire l'interoperabilità con le reti ferroviarie europee, fornisce:</p> <ul style="list-style-type: none"> <li>analisi complete e strutturate del sistema ferroviario, con l'individuazione di una metodologia efficace (analisi di domanda/offerta, priorità di intervento, definizione delle risorse necessarie/disponibili nel tempo) e finalizzata a dare concreta giustificazione alle scelte progettuali.</li> <li>una puntuale e completa descrizione delle attrezzature disponibili</li> </ul>   |

| Condizione abilitante | Fondo | Obiettivo specifico | Adempimento della condizione abilitante | Criteri  | Adempimento dei criteri | Riferimento ai documenti pertinenti   | Giustificazione   |
|-----------------------|-------|---------------------|---|--|-------------------------|---|---|
|                       |       |                     |   |  |                         | <p>Link a relazione di autovalutazione Stato Membro</p> <p><a href="https://www.mit.gov.it/comunicazione/news/fondi-strutturali-europei-il-mims-pubblica-il-rapporto-sulle-condizioni">https://www.mit.gov.it/comunicazione/news/fondi-strutturali-europei-il-mims-pubblica-il-rapporto-sulle-condizioni</a></p>  | e dei servizi presenti a livello regionale (rete RFI, EAV).   |
|                       |       |                     |   | 6. promuove il trasporto multimodale, individuando le esigenze dei terminali multimodali o di trasbordo merci o passeggeri;  | No                      | <p>Piano Direttore Mobilità Regionale 2021-2030: DGR n. 218 del 26/05/21 (BURC n. 55 del 31/05/2021)</p> <p><a href="http://burc.regione.campania.it/eBurcWeb/publicContent/archivio/archivio.iface">http://burc.regione.campania.it/eBurcWeb/publicContent/archivio/archivio.iface</a></p> <p>Procedura VAS-VINCA in corso</p> <p><a href="http://viavas.regione.campania.it/openms/export/sites/default/VIAVAS/download/allegati/Del_Piano/9055/9055_link_download_documenti.pdf">http://viavas.regione.campania.it/openms/export/sites/default/VIAVAS/download/allegati/Del_Piano/9055/9055_link_download_documenti.pdf</a></p> <p>Link a relazione di autovalutazione Stato Membro</p> <p><a href="https://www.mit.gov.it/comunicazione/news/fondi-strutturali-europei-il-mims-pubblica-il-rapporto-sulle-condizioni">https://www.mit.gov.it/comunicazione/news/fondi-strutturali-europei-il-mims-pubblica-il-rapporto-sulle-condizioni</a></p> | Il Piano (Capitolo 7), per promuovere la multimodalità, identifica le esigenze di terminal merci e trasbordo multimodale o trasbordo, fornendo un'analisi completa dei dati relativi ai movimenti delle merci ed ai servizi della logistica (ad es.: nodi quali porti, aeroporti ed interporti), in linea con i piani sovraordinati della gestione della logistica ed in chiave sostenibile e digitale. |
|                       |       |                     |   | 7. comprende misure rilevanti per la pianificazione delle infrastrutture volte a promuovere i combustibili alternativi, in linea con i pertinenti quadri strategici nazionali; | No                      | <p>Piano Direttore Mobilità Regionale 2021-2030: DGR n. 218 del 26/05/21 (BURC n. 55 del 31/05/2021)</p> <p><a href="http://burc.regione.campania.it/eBurcWeb/publicContent/archivio/archivio.iface">http://burc.regione.campania.it/eBurcWeb/publicContent/archivio/archivio.iface</a></p>   | Il capitolo 9 del Piano è interamente dedicato alla mobilità sostenibile in Regione Campania, nonché alla pianificazione delle infrastrutture volte a promuovere carburanti alternativi. In particolare, il Piano definisce:  |

| Condizione abilitante | Fondo | Obiettivo specifico | Adempimento della condizione abilitante | Criteri  | Adempimento dei criteri | Riferimento ai documenti pertinenti   | Giustificazione   |
|-----------------------|-------|---------------------|---|--|-------------------------|---|---|
|                       |       |                     |   |  |                         | <p>Procedura VAS-VINCA in corso</p> <p><a href="http://viavas.regione.campania.it/opens/export/sites/default/VIAVAS/download/allegati/Del_Piano/9055/9055_link_download_documenti.pdf">http://viavas.regione.campania.it/opens/export/sites/default/VIAVAS/download/allegati/Del_Piano/9055/9055_link_download_documenti.pdf</a></p> <p>Link a relazione di autovalutazione Stato Membro</p> <p><a href="https://www.mit.gov.it/comunicazione/news/fondi-strutturali-europei-il-mims-pubblica-il-rapporto-sulle-condizioni">https://www.mit.gov.it/comunicazione/news/fondi-strutturali-europei-il-mims-pubblica-il-rapporto-sulle-condizioni</a></p>   | <ul style="list-style-type: none"> <li>• elementi dettagliati sulla destinazione delle risorse, conformemente a quanto previsto dal PNIRE (infrastrutture di ricarica per il 60% in Aree Metropolitane, il rimanente 40% nelle altre aree), con orizzonte temporale al 2030;</li> <li>• il quadro delle iniziative (in corso e/o di progetto) per l'estensione delle reti di distribuzione dei carburanti alternativi, in linea con i quadri strategici nazionali ed assecondando il trend di crescita della sensibilità nei confronti degli impatti ambientali e dei cambiamenti climatici.</li> </ul> |
|                       |       |                     |   | 8. presenta i risultati della valutazione dei rischi per la sicurezza stradale in linea con le strategie nazionali per la sicurezza stradale, unitamente a una mappatura delle strade e delle sezioni interessate e definisce la priorità per i corrispondenti investimenti; | No                      | <p>Piano Direttore Mobilità Regionale 2021-2030: DGR n. 218 del 26/05/21 (BURC n. 55 del 31/05/2021)</p> <p><a href="http://burc.regione.campania.it/eBurcWeb/publicContent/archivio/archivio.iface">http://burc.regione.campania.it/eBurcWeb/publicContent/archivio/archivio.iface</a></p> <p>Procedura VAS-VINCA in corso</p> <p><a href="http://viavas.regione.campania.it/opens/export/sites/default/VIAVAS/download/allegati/Del_Piano/9055/9055_link_download_documenti.pdf">http://viavas.regione.campania.it/opens/export/sites/default/VIAVAS/download/allegati/Del_Piano/9055/9055_link_download_documenti.pdf</a></p> <p>Link a relazione di autovalutazione Stato Membro</p> <p><a href="https://www.mit.gov.it/comunicazione/news/fondi-strutturali-europei-il-mims-pubblica-il-rapporto-sulle-condizioni">https://www.mit.gov.it/comunicazione/news/fondi-strutturali-europei-il-mims-pubblica-il-rapporto-sulle-condizioni</a></p> | <p>Il Piano (Capitolo 10) fornisce un'approfondita analisi dei dati di incidentalità in Regione Campania.</p> <p>In particolare, al fine di effettuare una valutazione dei rischi per la sicurezza stradale in linea con le strategie nazionali esistenti, è stato redatto l'Allegato 2 al Piano "Documento programmatico per la sicurezza Stradale" che include anche una mappatura delle strade e dei tratti interessati e la definizione delle priorità degli investimenti corrispondenti., in linea con gli obiettivi europei e nazionali in materia.</p>   |
|                       |       |                     |   | 9. fornisce informazioni sulle risorse finanziarie corrispondenti  | No                      | <p>Piano Direttore Mobilità Regionale 2021-2030: DGR n. 218 del 26/05/21</p>  | <p>Il Piano (Capitoli 12, 13) individua gli interventi e le azioni con orizzonte</p>  |

| Condizione abilitante  | Fondo | Obiettivo specifico  | Adempimento della condizione abilitante | Criteri  | Adempimento dei criteri | Riferimento ai documenti pertinenti  | Giustificazione  |
|--|-------|--|---|--|-------------------------|--|--|
|  |       |  |   | agli investimenti pianificati e necessari per coprire le spese di funzionamento e di manutenzione delle infrastrutture esistenti e di quelle pianificate.  |                         | (BURC n. 55 del 31/05/2021)<br><a href="http://burc.regione.campania.it/eBurcWeb/publicContent/archivio/archivio.iface">http://burc.regione.campania.it/eBurcWeb/publicContent/archivio/archivio.iface</a><br><br>Procedura VAS-VINCA in corso<br><a href="http://viavas.regione.campania.it/opens/export/sites/default/VIAVAS/download/allegati/Del_Piano/9055/9055_link_download_documenti.pdf">http://viavas.regione.campania.it/opens/export/sites/default/VIAVAS/download/allegati/Del_Piano/9055/9055_link_download_documenti.pdf</a><br><br>Link a relazione di autovalutazione Stato Membro<br><a href="https://www.mit.gov.it/comunicazione/news/fondi-strutturali-europei-il-mims-pubblica-il-rapporto-sulle-condizioni">https://www.mit.gov.it/comunicazione/news/fondi-strutturali-europei-il-mims-pubblica-il-rapporto-sulle-condizioni</a> | temporale al 2030, fornendo anche indicazioni sulle risorse finanziarie corrispondenti agli investimenti previsti e necessarie per coprire i costi di esercizio e di manutenzione delle infrastrutture esistenti e pianificate. Alla progettualità per la manutenzione è stata dedicata una specifica sezione.<br><br>Nell'Allegato 1 al Piano "Gli interventi e le azioni del Piano Direttore della Mobilità Regionale 2021-2030" sono riportate le tabelle clusterizzate per i diversi interventi e modalità di trasporto.   |
| 4.1. Quadro politico strategico per le politiche attive del mercato del lavoro | FESR  | RSO4.1. Rafforzare l'efficacia e l'inclusività dei mercati del lavoro e l'accesso a un'occupazione di qualità, mediante lo sviluppo delle infrastrutture sociali e la promozione dell'economia sociale | Sì                                      | È stato predisposto un quadro politico strategico per politiche attive del mercato del lavoro alla luce degli orientamenti per l'occupazione, che comprende:<br><br>1. modalità per definire il profilo delle persone in cerca di occupazione e per valutare le loro esigenze; | Sì                      | Relazione di autovalutazione<br><a href="https://politichecoesione.governo.it/media/2881/relazione-autovalutazione_41_mercato-del-lavoro.pdf">https://politichecoesione.governo.it/media/2881/relazione-autovalutazione_41_mercato-del-lavoro.pdf</a><br><br>D. Lgs. 150/2015 Disposizioni per il riordino della normativa in materia di servizi per il lavoro e di politiche attive<br><br>Circolare ANPAL 1/2017, Rilascio della dichiarazione di immediata disponibilità (DIDonline)<br><br>Linee Guida ANPAL sulla Profilazione Qualitativa (Delibera 19/2018)   | La normativa italiana in materia di servizi per il lavoro e politiche attive per il lavoro prevede, già nella fase di registrazione degli utenti nei Centri per l'impiego, l'attribuzione a ciascun jobseekers di un profilo personale di occupabilità che ne indica la distanza dal mercato del lavoro. Ai fini di una migliore e più efficace valutazione dei bisogni della persona nella fase di stipula del Patto di servizio personalizzato l'Anpal ha definito delle linee guida sulla profilazione qualitativa degli utenti per gli operatori dei Cpi. Nel Patto di servizio, sulla base del profilo complessivo dell'utente, vengono individuate le misure di politica attiva più adeguate a sostegno dell'occupabilità dell'utente. La profilazione quantitativa degli utenti dei |

| Condizione abilitante | Fondo | Obiettivo specifico | Adempimento della condizione abilitante | Criteri   | Adempimento dei criteri | Riferimento ai documenti pertinenti   | Giustificazione   |
|-----------------------|-------|---------------------|---|---|-------------------------|---|---|
|                       |       |                     |   |   |                         | Piano di rafforzamento dei servizi e delle misure di politica attiva del lavoro ex decreto legge n. 78/2015 e decreto legislativo n. 150/2015   | Servizi per l'impiego è realizzata sulla base di una metodologia di calcolo automatizzato sviluppato sulla base dei requisiti previsti dalla normativa vigente. Nel Dicembre 2017 è stata avviata la procedura centralizzata di rilascio della DID online che prevede l'inserimento, da parte dell'utente, delle informazioni necessarie al calcolo del coefficiente di profilazione quantitativa.  |
|                       |       |                     |   | 2. informazioni su posti di lavoro e opportunità di occupazione, che tengano conto delle esigenze del mercato del lavoro; | Si                      | <p>Rel. autoval.<br/> <a href="https://politichecoesione.governo.it/medi a/2881/relazione-autovalutazione_41_mercato-del-lavoro.pdf">https://politichecoesione.governo.it/medi a/2881/relazione-autovalutazione_41_mercato-del-lavoro.pdf</a></p> <p>D.M. 4/2018 del MLPS Indirizzi generali politiche attive del lavoro</p> <p>Strategia Servizi pubblici per l'impiego per i servizi nei confronti dei datori di lavoro, 27/09/18</p> <p>D.L. 4/2019 Disposizioni urgenti in materia di reddito di cittadinanza e pensioni</p> <p>D.Lgs. 219/2016 - Riordino delle funzioni delle CCIAA</p> <p>Prot. ANPAL Unioncamere, 20/12/16</p> <p>Piano di rafforzamento dei servizi e delle misure di politica attiva del lavoro ex DL n. 78/2015 e d. lgs n. 150/2015</p> | <p>È definito un articolato quadro di intervento volto al rafforzamento della capacità dei Servizi per il lavoro di raccogliere informazioni sulle vacancies e sulle opportunità di lavoro:</p> <ul style="list-style-type: none"> <li>- Sistema DOL che permette la pubblicazione del CV degli utenti registrati, la pubblicazione delle vacancies delle aziende registrate e fornisce agli operatori dei CPI le informazioni necessarie per poter procedere all'attività di selezione per la copertura delle vacancies pubblicate</li> <li>- SIU, portale unico per la registrazione alla Rete nazionale dei servizi per le politiche del lavoro che mette a disposizione di cittadini, datori di lavoro e operatori di CpI, APL e Patronati i servizi per la gestione delle politiche attive dialogando in cooperazione applicativa con le Regioni e le Amministrazioni</li> <li>- sistema informativo del Reddito di Cittadinanza prevede l'implementazione di una piattaforma per il matching domanda-offerta</li> <li>- collaborazione tra ANPAL e</li> </ul> |

| Condizione abilitante | Fondo | Obiettivo specifico | Adempimento della condizione abilitante | Criteri   | Adempimento dei criteri | Riferimento ai documenti pertinenti  | Giustificazione  |
|-----------------------|-------|---------------------|---|---|-------------------------|--|--|
|                       |       |                     |   |   |                         |  | Unioncamere prevede azioni di rafforzamento dei sistemi informativi a supporto delle politiche attive del lavoro, nonché il raccordo sui territori tra i sistemi imprenditoriali e la rete dei servizi per le politiche del lavoro.  |
|                       |       |                     |   | 3. modalità per garantire che progettazione, attuazione, verifica e revisione del quadro siano condotte in stretta collaborazione con le parti interessate; | Sì                      | <p>Relazione di autovalutazione <a href="https://politichecoesione.governo.it/media/2881/relazione-autovalutazione_41_mercato-del-lavoro.pdf">https://politichecoesione.governo.it/media/2881/relazione-autovalutazione_41_mercato-del-lavoro.pdf</a></p> <p>D. lgs. 150/2015 - Disposizioni per il riordino della normativa in materia di servizi per il lavoro e di politiche attive</p> <p>Decreto ANPAL Istitutivo Comitato Politiche attive 18 Luglio 2017</p> <p>Piano di rafforzamento dei servizi e delle misure di politica attiva del lavoro ex decreto legge n. 78/2015 e decreto legislativo n. 150/2015</p> | <p>Il D. Lgs. 150/2015 definisce la Rete nazionale dei servizi per le politiche del lavoro e ne attribuisce all'ANPAL il ruolo di coordinamento. La sede di confronto tecnico della Rete sulle materie legate alla progettazione, attuazione, monitoraggio e revisione del quadro nazionale delle politiche attive del lavoro è il Comitato Politiche Attive del Lavoro. Nell'ambito del Sottocomitato Risorse Umane FSE 2014-2020 è stato istituito il Gruppo Tematico Occupazione che costituisce la sede di confronto tecnico delle politiche attive per il lavoro, in materia di occupazione e servizi per l'impiego; il Gruppo si occupa degli aggiornamenti in materia di FSE e di Piano di rafforzamento delle Politiche Attive e partecipano le rappresentanze delle parti economiche e sociali. E' stato istituito un Gruppo di Lavoro ristretto per coordinare gli interventi propedeutici all'attuazione della Strategia per l'integrazione dei disoccupati di lungo periodo nel mercato del lavoro e della Strategia dei servizi pubblici per l'impiego per i servizi nei confronti dei datori di lavoro, per individuare delle linee di azione per l'attuazione delle strategie</p> |

| Condizione abilitante | Fondo | Obiettivo specifico | Adempimento della condizione abilitante | Criteri  | Adempimento dei criteri | Riferimento ai documenti pertinenti  | Giustificazione   |
|-----------------------|-------|---------------------|---|--|-------------------------|--|---|
|                       |       |                     |   | 4. modalità per sorvegliare, valutare e rivedere le politiche attive del mercato del lavoro;   | Si                      | <p>Relazione di autovalutazione <a href="https://politichecoesione.governo.it/medi a/2881/relazione-autovalutazione_41_mercato-del-lavoro.pdf">https://politichecoesione.governo.it/medi a/2881/relazione-autovalutazione_41_mercato-del-lavoro.pdf</a></p> <p>D. Lgs. 150/2015 - Disposizioni per il riordino della normativa in materia di servizi per il lavoro e di politiche attive</p> <p>D.M. 4/2018 del MLPS – Indirizzi generali in materia di politiche attive del lavoro</p> <p>DL n. 4/2019 - Disposizioni urgenti in materia di reddito di cittadinanza e pensioni</p> <p>Piano di rafforzamento dei servizi e delle misure di politica attiva del lavoro ex decreto legge n. 78/2015 e decreto legislativo n. 150/2015</p> | <p>Nell’ottica complessiva di rafforzamento del monitoraggio e della valutazione delle politiche e dei servizi, il D.Lgs. 150/2015 prevede una specifica funzione di monitoraggio e valutazione con riferimento alla gestione delle politiche attive e dei servizi per il lavoro e ai risultati conseguiti dai servizi pubblici e privati a partire dai dati presenti sul SIU. ANPAL ha il compito di svolgere tale attività producendo rapporti annuali sull’attuazione delle singole misure di politica del lavoro. Oltre a questo, l’Atto di indirizzo del MLPS del 2018 in materia di politiche attive del lavoro introduce un set di indicatori da quantificare annualmente per la verifica del grado di raggiungimento degli obiettivi annuali e prevede il monitoraggio dei risultati attesi. Il DL 4/2019 attribuisce al MLPS i compiti di coordinamento, monitoraggio e valutazione del Reddito di cittadinanza a partire dai dati presenti nelle piattaforme digitali per l’attivazione e la gestione dei Patti per il lavoro (SIUPL) e dei Patti per l’inclusione sociale (SIUSS). IL SIUPL si pone in sostanziale continuità con il già citato SIU per la parte relativa alle misure di politica attiva del lavoro.</p> |
|                       |       |                     |   | 5. per gli interventi a favore dell'occupazione giovanile, percorsi mirati e basati su elementi di prova rivolti ai giovani che non lavorano né partecipano a un ciclo di istruzione o formazione, | Si                      | <p>Rel. autoval. <a href="https://politichecoesione.governo.it/medi a/2881/relazione-autovalutazione_41_mercato-del-lavoro.pdf">https://politichecoesione.governo.it/medi a/2881/relazione-autovalutazione_41_mercato-del-lavoro.pdf</a></p>   | <p>In attuazione della Raccomandazione europea sulla Garanzia per i giovani, l’Italia ha adottato nel 2013 il Piano di attuazione italiano della Garanzia Giovani, finanziato e implementato attraverso il PON IOG. Il Piano ha previsto un set di misure di politica</p>   |

| Condizione abilitante   | Fondo | Obiettivo specifico  | Adempimento della condizione abilitante | Criteri  | Adempimento dei criteri | Riferimento ai documenti pertinenti   | Giustificazione   |
|---|-------|--|---|--|-------------------------|---|---|
|   |       |  |   | comprese misure di sensibilizzazione, basati su requisiti di qualità e che tengano conto di criteri per la qualità degli apprendistati e dei tirocini, anche nel quadro dell'attuazione dei sistemi di garanzia per i giovani. |                         | <p>Piano di attuazione italiano della Garanzia Giovani, 2013</p> <p>PON Iniziativa Occupazione Giovani 2014-2018/20 – ANPAL</p> <p>D.lgs. n. 81/2015 - Disciplina organica dei contratti di lavoro e revisione della normativa in tema di mansioni</p> <p>Accordo Stato-Regioni 2017, Linee guida Qualità dei tirocini</p> <p>Piano di rafforzamento dei servizi e delle misure di politica attiva del lavoro ex decreto legge n. 78/2015 e decreto legislativo n. 150/2015</p>   | attiva del lavoro rivolte ai giovani NEET, tra cui il tirocinio extracurriculare e l'apprendistato e ha introdotto un sistema di profilazione quantitativa degli utenti. Per quanto riguarda il tema della qualità dell'apprendistato e del tirocinio, l'Italia ha operato un riordino della normativa sull'apprendistato al fine di rafforzare la dimensione formativa del contratto nell'ottica dell'implementazione di un sistema duale e ha implementato la Raccomandazione su un quadro di qualità per i tirocini, adottando in conferenza Stato-Regioni il documento Linee guida in materia di tirocini formativi e di orientamento con l'obiettivo di qualificare l'istituto. Il MLPS ha proceduto alla costituzione dell'Organismo Tecnico dell'apprendistato strumentale alla predisposizione del Repertorio nazionale delle professioni |
| 4.2. Quadro strategico nazionale in materia di parità di genere | FESR  | RSO4.1. Rafforzare l'efficacia e l'inclusività dei mercati del lavoro e l'accesso a un'occupazione di qualità, mediante lo sviluppo delle infrastrutture sociali e la promozione dell'economia | Sì                                      | È stato predisposto un quadro politico strategico nazionale o regionale per la parità di genere che comprende:<br><br>1. l'individuazione, sulla base di dati concreti, delle problematiche relative alla parità di genere;    | Sì                      | <p>Relazione di autovalutazione <a href="https://politichecoesione.governo.it/media/2882/relazione-autovalutazione_42_parita-di-genere.pdf">https://politichecoesione.governo.it/media/2882/relazione-autovalutazione_42_parita-di-genere.pdf</a></p> <p>Strategia Nazionale parità di genere <a href="http://www.pariopportunita.gov.it/news/pari-opportunita-bonetti-presentata-la-strategia-nazionale-per-la-parita-di-genere-2021-2026/">http://www.pariopportunita.gov.it/news/pari-opportunita-bonetti-presentata-la-strategia-nazionale-per-la-parita-di-genere-2021-2026/</a></p> | <p>L'Italia si è dotata nel 2021 di una Strategia nazionale per la parità di genere 2021-2026.</p> <p>L'ambizione quinquennale della Strategia delinea un chiaro obiettivo da perseguire: guadagnare 5 punti nella classifica del Gender Equality Index dell'EIGE nei prossimi 5 anni, per raggiungere un posizionamento migliore rispetto alla media europea entro il 2026, con l'obiettivo di rientrare tra i primi 10 paesi europei in 10 anni.</p> <p>Questo impegno complesso poggia sull'importante impianto di raccolta,</p>   |

| Condizione abilitante | Fondo | Obiettivo specifico | Adempimento della condizione abilitante | Criteri   | Adempimento dei criteri | Riferimento ai documenti pertinenti   | Giustificazione  |
|-----------------------|-------|---------------------|---|---|-------------------------|---|--|
|                       |       | sociale             |   |   |                         |   | <p>monitoraggio ed analisi dei dati inerenti la condizione di genere al livello nazionale, appositamente garantito dall'ISTAT (rilevazioni sulla popolazione; rilevazioni mirate sui temi di genere).</p> <p>In ordine alle misure volte a contrastare la violenza contro le donne, è stato adottato il Piano strategico nazionale sulla violenza maschile contro le donne 2021-2023. Esso poggia su un'attività di cooperazione istituzionale che vede in primo piano il ruolo delle Amministrazioni Centrali, delle Regioni e degli Enti locali. Il Piano è dotato di apposite risorse finanziarie che sono permanenti, per un importo per un importo di 5 milioni di euro annui a decorrere dall'anno 2022.</p> |
|                       |       |                     |   | 2. misure atte ad affrontare le disuguaglianze di genere in termini di occupazione, retribuzione e pensione, e a promuove l'equilibrio tra vita professionale e vita privata per donne e uomini, anche migliorando l'accesso all'educazione e alla cura della prima infanzia, inclusa la definizione di obiettivi, nel rispetto del ruolo e dell'autonomia delle parti sociali; | Sì                      | <p>Relazione di autovalutazione<br/> <a href="https://politichecoesione.governo.it/media/2882/relazione-autovalutazione_42_parity-di-genero.pdf">https://politichecoesione.governo.it/media/2882/relazione-autovalutazione_42_parity-di-genero.pdf</a></p> <p>Strategia Nazionale parità di genere<br/> <a href="http://www.pariopportunita.gov.it/news/pari-opportunita-bonetti-presentata-la-strategia-nazionale-per-la-parita-di-genero-2021-2026/">http://www.pariopportunita.gov.it/news/pari-opportunita-bonetti-presentata-la-strategia-nazionale-per-la-parita-di-genero-2021-2026/</a></p> | <p>La Strategia nazionale individua 5 priorità strategiche: 1) Lavoro: creare un mondo del lavoro più equo in termini di pari opportunità di carriera e competitività supportando la partecipazione femminile, aiutando la conciliazione vita-lavoro, valorizzando la contrattazione collettiva, la qualità del lavoro, la promozione di presenza femminile in settori tipicamente maschili e viceversa; 2) Reddito: ridurre i differenziali retributivi di genere agevolando la partecipazione e la permanenza delle donne nel mercato del lavoro attraverso il sostegno degli oneri di cura, valorizzando le competenze, assicurando equa remunerazione di</p>   |

| Condizione abilitante | Fondo | Obiettivo specifico | Adempimento della condizione abilitante | Criteri   | Adempimento dei criteri | Riferimento ai documenti pertinenti   | Giustificazione   |
|-----------------------|-------|---------------------|---|---|-------------------------|---|---|
|                       |       |                     |   |   |                         |   | lavori; 3) Competenze: assicurare uguali opportunità nello sviluppo delle capacità, rimuovendo barriere culturali e stereotipi di genere, assicurare equa rappresentanza di genere nel mondo accademico; 4) Tempo: promuovere la condivisione paritaria delle attività di cura e di assistenza non remunerate e assicurare assistenza della prima infanzia di qualità, economicamente accessibile; 5) Potere: sostenere un'equa distribuzione di genere nei ruoli apicali e di leadership economica, politica, sociale e culturale.   |
|                       |       |                     |   | 3. modalità per la sorveglianza, la valutazione e la revisione del quadro politico strategico e dei metodi di raccolta dei dati basati su dati disaggregati per genere; | Si                      | <p>Relazione di autovalutazione<br/> <a href="https://politichecoesione.governo.it/medi/2882/relazione-autovalutazione_42_parita-di-genere.pdf">https://politichecoesione.governo.it/medi/2882/relazione-autovalutazione_42_parita-di-genere.pdf</a></p> <p>Strategia Nazionale parità di genere<br/> <a href="http://www.pariopportunita.gov.it/news/pari-opportunita-bonetti-presentata-la-strategia-nazionale-per-la-parita-di-genere-2021-2026/">http://www.pariopportunita.gov.it/news/pari-opportunita-bonetti-presentata-la-strategia-nazionale-per-la-parita-di-genere-2021-2026/</a></p> <p>Istituzione Cabina di Regia interistituzionale e Osservatorio Nazionale<br/> <a href="https://www.gazzettaufficiale.it/gazzetta/serie_generale/caricaDettaglio/home?dataPubblicazioneGazzetta=2022-03-30&amp;numeroGazzetta=75">https://www.gazzettaufficiale.it/gazzetta/serie_generale/caricaDettaglio/home?dataPubblicazioneGazzetta=2022-03-30&amp;numeroGazzetta=75</a></p> | <p>Considerando le priorità identificate nella Strategia nazionale, viene definito un insieme di indicatori per misurare i principali aspetti del fenomeno della disparità di genere.</p> <p>Per tali indicatori – che coprono gli aspetti inclusi nelle 5 priorità della Strategia (Lavoro, Reddito, Competenze, Tempo, Potere), oltre al valore attuale, si identifica un valore target, ovvero l'obiettivo specifico e misurabile da raggiungere, entrambi strumenti volti a guidare l'azione di governo e monitorare l'efficacia di tutte le iniziative. Al fine di valorizzare gli obiettivi nazionali della Strategia, alla comparazione internazionale si affiancano indicatori di monitoraggio (e relativi target) sulla base della produzione statistica nazionale.</p> <p>Il monitoraggio e la valutazione dell'attuazione della Strategia sono attribuiti, in un sistema di governance</p> |

| Condizione abilitante | Fondo | Obiettivo specifico | Adempimento della condizione abilitante | Criteri   | Adempimento dei criteri | Riferimento ai documenti pertinenti   | Giustificazione  |
|-----------------------|-------|---------------------|---|---|-------------------------|---|--|
|                       |       |                     |   |   |                         |   | gestito dal Dipartimento per le pari opportunità, ad una Cabina di regia interistituzionale (DM del 27/01/2022, pubblicato in Gazzetta ufficiale il 30/03/2022) e ad un Osservatorio nazionale per l'integrazione delle politiche per la parità di genere (DM del 22/02/2022, pubblicato in GU il 30/03/2022).   |
|                       |       |                     |   | 4. modalità per garantire che progettazione, attuazione, sorveglianza e revisione del quadro siano condotte in stretta collaborazione con i pertinenti portatori di interessi, compresi gli organismi per la parità di genere, le parti sociali e le organizzazioni della società civile. | Si                      | <p>Relazione di autovalutazione<br/> <a href="https://politichecoesione.governo.it/media/2882/relazione-autovalutazione_42_parita-di-genere.pdf">https://politichecoesione.governo.it/media/2882/relazione-autovalutazione_42_parita-di-genere.pdf</a></p> <p>Strategia Nazionale parità di genere<br/> <a href="http://www.pariopportunita.gov.it/news/pari-opportunita-bonetti-presentata-la-strategia-nazionale-per-la-parita-di-genere-2021-2026/">http://www.pariopportunita.gov.it/news/pari-opportunita-bonetti-presentata-la-strategia-nazionale-per-la-parita-di-genere-2021-2026/</a></p> <p>Istituzione Cabina di Regia interistituzionale e Osservatorio Nazionale<br/> <a href="https://www.gazzettaufficiale.it/gazzetta/serie_generale/caricaDettaglio/home?dataPubblicazioneGazzetta=2022-03-30&amp;numeroGazzetta=75">https://www.gazzettaufficiale.it/gazzetta/serie_generale/caricaDettaglio/home?dataPubblicazioneGazzetta=2022-03-30&amp;numeroGazzetta=75</a></p> | Per il raggiungimento degli obiettivi ambiziosi posti alla base della Strategia nazionale per la parità di genere 2021-2026, è stato fondamentale coinvolgere sin dalla sua prima configurazione tutte le componenti istituzionali e della società civile, le quali devono operare in raccordo tra di loro e in una logica di coerenza complessiva. In tale prospettiva, è stata prevista l'istituzione presso il Dipartimento per le pari opportunità di una Cabina di regia interistituzionale (DM del 27 gennaio 2022, pubblicato in Gazzetta ufficiale il 30 marzo 2022), convocato in prima seduta a marzo 2022, e di un Osservatorio nazionale per l'integrazione delle politiche per la parità di genere (DM del 22 febbraio 2022, pubblicato in Gazzetta ufficiale il 30 marzo 2022). Più in generale, le misure previste dalla Strategia saranno pertanto attuate dalle Amministrazioni centrali, dalle Regioni e dagli enti locali e dagli organismi nazionali competenti per il tema della parità di genere, sulla base delle competenze istituzionali, tenuto conto del settore di riferimento e della natura dell'intervento. |

| Condizione abilitante  | Fondo | Obiettivo specifico   | Adempimento della condizione abilitante | Criteri  | Adempimento dei criteri | Riferimento ai documenti pertinenti  | Giustificazione   |
|--|-------|---|---|--|-------------------------|--|---|
| 4.3. Quadro politico strategico per il sistema d'istruzione e formazione a tutti i livelli | FESR  | RSO4.2. Migliorare la parità di accesso a servizi di qualità e inclusivi nel campo dell'istruzione, della formazione e dell'apprendimento permanente mediante lo sviluppo di infrastrutture accessibili, anche promuovendo la resilienza dell'istruzione e della formazione online e a distanza | Sì                                      | È stato predisposto un quadro politico strategico nazionale o regionale per il sistema di istruzione e formazione che comprende:<br><br>1. sistemi basati su dati concreti per l'anticipazione e la previsione delle competenze; | Sì                      | Rel. autov.<br><br><a href="https://politichecoesione.governo.it/medi a/2883/relazione-autovalutazione_43_istruzione-e-formazione.pdf">https://politichecoesione.governo.it/medi a/2883/relazione-autovalutazione_43_istruzione-e-formazione.pdf</a><br><br>Piano nazionale scuola digitale DM 27/10/15, n. 851<br><br>Piano formazione docenti DM 19/10/16, n. 797<br><br>D.Lgs. 15/04/05, n. 76, “norme generali sul diritto-dovere all’istruzione e alla formazione ex. art. 2, c.1, let. c), L. 28/03/03, n. 53”<br><br>L. 13/07/15, n. 107 e D.lgs attuativi.<br><br>DM 12/10/15 “Definizione degli standard formativi dell'apprendistato e criteri generali per la realizzazione dei percorsi di apprendistato (art.46, co. 1, d.lgs 15/06/15, n. 81); | Il Ministero dell’istruzione conduce analisi previsionali sulle competenze per l’aggiornamento delle figure professionali in uscita attraverso le Indicazioni nazionali per il curriculum e le Linee, grazie anche al lavoro del “Comitato Scientifico Nazionale per l’attuazione delle Indicazioni nazionali e il miglioramento continuo dell’insegnamento”, costituito il 1/8/2017 e incaricato di indirizzare, sostenere e valorizzare le iniziative per aumentare l’efficacia dell’insegnamento.<br><br>Si segnalano, inoltre, i “Laboratori territoriali per l’Occupabilità” previsti nel Piano nazionale per la scuola digitale, con i quali si è data la possibilità alle istituzioni scolastiche di orientare la didattica e la formazione ai settori strategici del made in Italy in base alla vocazione di ciascun territorio.<br><br>Si citano inoltre seguenti fonti di conoscenza previsionale: Indagine sulle competenze degli adulti, Indagini campionarie sulle professioni (ICP) Inapp e misure per fornire servizi per l’orientamento di qualità e effettivo nel sistema delle politiche attive del lavoro. |
|  |       |   |   | 2. meccanismi di monitoraggio dei percorsi di carriera dei laureati e diplomati e servizi di orientamento efficaci e di qualità per i discenti di tutte le età;  | Sì                      | Relazione di autovalutazione<br><a href="https://politichecoesione.governo.it/medi a/2883/relazione-autovalutazione_43_istruzione-e-formazione.pdf">https://politichecoesione.governo.it/medi a/2883/relazione-autovalutazione_43_istruzione-e-formazione.pdf</a><br><br>- Decreto legislativo 15 aprile 2005, n. 76, recante “Definizione delle norme   | Il Ministero ha sistemi e meccanismi di monitoraggio dei percorsi di istruzione degli studenti italiani, per il I e II ciclo di istruzione. Si segnala innanzitutto lo strumento dell’Anagrafe Studenti del Ministero dell’istruzione, che garantisce il tracciamento dei percorsi scolastici degli studenti. Con riferimento ai laureati, si segnalano l’Agenzia per la  |

| Condizione abilitante | Fondo | Obiettivo specifico | Adempimento della condizione abilitante | Criteri  | Adempimento dei criteri | Riferimento ai documenti pertinenti   | Giustificazione   |
|-----------------------|-------|---------------------|---|--|-------------------------|---|---|
|                       |       |                     |   |  |                         | <p>generali sul diritto-dovere all'istruzione e alla formazione ai sensi dell'articolo 2, comma 1, lettera c), della legge 28 marzo 2003, n. 53"</p> <p>- Legge del 24 novembre 2006, n. 286</p>  | <p>valutazione del sistema Universitario e della ricerca (ANVUR) e il progetto TECO (TESt sulle COmpetenze). Il progetto, attraverso la costruzione di indicatori che stimano i livelli di competenze degli studenti universitari, ha l'obiettivo di contribuire al miglioramento della qualità del processo formativo attivando meccanismi interni al mondo accademico di autovalutazione.</p> <p>Per quanto riguarda i servizi per un orientamento efficace e di qualità per gli studenti di tutte le età, il sistema di istruzione include un sistema di orientamento, sia in uscita dalla scuola secondaria di I grado, sia in uscita dalla scuola secondaria di II grado, mirato ad accompagnare e indirizzare il percorso formativo degli studenti.</p> |
|                       |       |                     |   | 3. misure per garantire la parità di accesso, la partecipazione e il completamento di un'istruzione e una formazione inclusive, economicamente accessibili, non segregate, significative e di qualità e l'acquisizione di competenze chiave a tutti i livelli, inclusa l'istruzione superiore; | Sì                      | <p>Rel. autoval.<br/> <a href="https://politichecoesione.governo.it/media/2883/relazione-autovalutazione_43_istruzione-e-formazione.pdf">https://politichecoesione.governo.it/media/2883/relazione-autovalutazione_43_istruzione-e-formazione.pdf</a><br/> D.Lgs. 63/17<br/> P. d'azione straord. contro la violenza sessuale e di genere<br/> Linee guida nazionali Educare al rispetto<br/> L. n. 107/15, art. 1, c. 16<br/> L. 23/12/98, n. 448<br/> D.lgs. 150/15 riordino normativa servizi per il lavoro e politiche attive<br/> D.Lgs. 81/2015 contratti di lavoro e</p> | <p>In tema di parità di accesso si segnalano la Conferenza nazionale sul diritto allo studio, l'osservatorio nazionale sulla disabilità e le Linee guida sulla disabilità e l'integrazione scolastica.</p> <p>Per la parità di genere, sono state potenziate le materie STEM per le studentesse e azioni a hoc per le aree a rischio e interne.</p> <p>Sono previste nelle scuole del I e II ciclo azioni di promozione l'educazione alla parità tra i sessi, la prevenzione della violenza di genere e di tutte le discriminazioni, al fine di informare e sensibilizzare studenti, docenti e genitori sulle tematiche trattate nel Piano d'azione straordinario contro la violenza</p>  |

| Condizione abilitante | Fondo | Obiettivo specifico | Adempimento della condizione abilitante | Criteri   | Adempimento dei criteri | Riferimento ai documenti pertinenti  | Giustificazione   |
|-----------------------|-------|---------------------|---|---|-------------------------|--|---|
|                       |       |                     |   |   |                         | <p>revisione della normativa in tema di mansioni</p> <p>D. interm. 12/10/15 standard formativi per l'apprendistato</p> <p>Accordo Stato – Regioni 24/09/15 Istruzione e Formazione Professionale</p>   | <p>sessuale e di genere.</p> <p>Il Ministero ha realizzato un sito web <a href="http://www.noisiamopari.it">www.noisiamopari.it</a>, per riunire materiale didattico, progetti e iniziative realizzate nelle scuole.</p> <p>Per l'inclusione e l'integrazione, il modello adottato ha contribuito a fare del sistema di istruzione italiano un luogo di conoscenza, sviluppo e socializzazione per tutti, fondato sull'inclusione e sul rispetto dei BES e delle diversità interculturali.</p> <p>Il Piano Nazionale Scuola Digitale definisce una strategia complessiva di innovazione della scuola</p>  |
|                       |       |                     |   | 4. un meccanismo di coordinamento riguardante tutti i livelli di istruzione e formazione, compresa l'istruzione superiore, e una chiara ripartizione delle responsabilità tra gli organismi nazionali e/o regionali pertinenti; | Sì                      | <p>Relazione di autovalutazione <a href="https://politichecoesione.governo.it/medi/2883/relazione-autovalutazione_43_istruzione-e-formazione.pdf">https://politichecoesione.governo.it/medi/2883/relazione-autovalutazione_43_istruzione-e-formazione.pdf</a></p> <p>- Legge n. 92/2012;</p> <p>- decreto legislativo n. 13/2013;</p> <p>- Decreto interministeriale 30 giugno 2015;</p> <p>- Decreto interministeriale 8 gennaio 2018</p> <p>- Legge 13 luglio 2015, n. 107 e relativi decreti legislativi attuativi</p> <p>- Decreto Interministeriale 5 gennaio 2021</p> <p>- Intesa in Conferenza Unificata del 20 dicembre 2012</p> | <p>Il coordinamento del sistema educativo di istruzione e di formazione fra i vari livelli di responsabilità e competenza è garantito dai principi della sussidiarietà e dell'autonomia delle istituzioni scolastiche. Lo Stato ha competenza legislativa esclusiva per le norme generali sull'istruzione e per la determinazione dei livelli essenziali delle prestazioni. Le Regioni hanno potestà legislativa concorrente in materia di istruzione ed esclusiva in materia di istruzione e formazione professionale. Le istituzioni scolastiche statali hanno autonomia didattica, organizzativa e di ricerca, sperimentazione e sviluppo.</p> <p>Con riferimento al coordinamento a livello nazionale del sistema di certificazione delle competenze, è stato perfezionato l'impianto normativo che ha consentito l'adozione delle "Linee</p> |

| Condizione abilitante | Fondo | Obiettivo specifico | Adempimento della condizione abilitante | Criteri  | Adempimento dei criteri | Riferimento ai documenti pertinenti   | Giustificazione   |
|-----------------------|-------|---------------------|---|--|-------------------------|---|---|
|                       |       |                     |   |  |                         |   | guida del Sistema Nazionale di Certificazione delle Competenze” che garantiscono l’interoperatività tra gli enti pubblici titolari del Sistema. Con l’Intesa in Conferenza Unificata del 20.12. 2012 è stato istituito il “Tavolo interistituzionale per l’apprendimento permanente con funzioni di raccordo e monitoraggio   |
|                       |       |                     |   | 5. modalità per la sorveglianza, la valutazione e la revisione del quadro politico strategico; | Si                      | <p>Relazione di autovalutazione <a href="https://politichecoesione.governo.it/medi a/2883/relazione-autovalutazione_43_istruzione-e-formazione.pdf">https://politichecoesione.governo.it/medi a/2883/relazione-autovalutazione_43_istruzione-e-formazione.pdf</a></p> <p>Decreto del Presidente della Repubblica 28 marzo 2013, n. 80 (Regolamento sul Sistema nazionale di valutazione),</p> <p>- Direttiva n. 11 del 18 settembre 2014</p> <p>- Direttiva n. 36 del 18 agosto 2016</p> <p>- Legge 13 luglio 2015, n. 107 e relativi decreti legislativi attuativi</p> | <p>Le attività di monitoraggio, essenzialmente di carattere finanziario e quantitativo, in molti casi sono state affiancate da un monitoraggio di tipo qualitativo.</p> <p>Sono effettuate annualmente rilevazioni statistiche presso tutte le scuole, statali e non statali, per integrare le informazioni presenti in Anagrafe Nazionale Studenti (ANS) con dati aggiuntivi specifici delle singole scuole, come previsto dal Piano Statistico Nazionale (PSN).</p> <p>Il Ministero dell’istruzione, inoltre, ha messo a punto il portale Scuola in chiaro che rappresenta uno strumento efficace per la raccolta di informazioni su tutte le scuole italiane, oltre che per orientare la scelta della scuola e del percorso di studi degli studenti.</p> <p>Il Sistema nazionale di valutazione (SNV), che valuta l’efficienza e l’efficacia del sistema educativo di istruzione e formazione, con l’obiettivo di migliorare la qualità dell’offerta formativa e degli apprendimenti</p> |
|                       |       |                     |   | 6. misure per individuare gli  | Si                      | Relazione di autovalutazione  | Per innalzare i livelli di istruzione e   |

| Condizione abilitante | Fondo | Obiettivo specifico | Adempimento della condizione abilitante | Criteri  | Adempimento dei criteri | Riferimento ai documenti pertinenti  | Giustificazione   |
|-----------------------|-------|---------------------|---|--|-------------------------|--|---|
|                       |       |                     |   | adulti con un basso livello di competenze o di qualifiche e gli adulti provenienti da contesti socioeconomici svantaggiati e percorsi di miglioramento del livello delle competenze; |                         | <a href="https://politichecoesione.governo.it/medi a/2883/relazione-autovalutazione_43_istruzione-e-formazione.pdf">https://politichecoesione.governo.it/medi a/2883/relazione-autovalutazione_43_istruzione-e-formazione.pdf</a><br>- DPR 263/12 e Decreto 12 marzo 2015<br>- Legge 92/12<br>- legge 13 luglio 2015, n. 107 e relativi decreti legislativi attuativi<br>- Accordo in Conferenza Unificata dell'8 luglio 2021 sul "Piano strategico nazionale di sviluppo delle competenze della popolazione adulta" | potenziare le competenze di base della popolazione adulta sono stati istituiti i Centri provinciali per l'istruzione degli adulti che sono Istituzioni scolastiche autonome, articolate in reti territoriali di servizio dove si svolgono: 1) Percorsi di istruzione finalizzati a innalzare i livelli di istruzione e potenziare le competenze di base della popolazione adulta; 2) Interventi di ampliamento dell'offerta formativa finalizzati a potenziare le competenze di cittadinanza e promuovere l'occupabilità della popolazione adulta e 3) attività di ricerca, sperimentazione e sviluppo in materia di istruzione degli adulti finalizzate a favorire il miglioramento della qualità e dell'efficacia dell'istruzione degli adulti. Il MI ha inoltre predisposto il Piano Nazionale di Garanzia delle Competenze della Popolazione Adulta. Il Ministero del Lavoro ha predisposto il Piano strategico nazionale per le competenze della popolazione adulta finalizzato a incrementare le possibilità degli individui di colmare i deficit di competenze di base e di basse qualificazioni riguardanti la popolazione adulta |
|                       |       |                     |   | 7. misure di sostegno agli insegnanti, ai formatori e al personale accademico in materia di metodi di apprendimento adeguati e di valutazione e convalida delle competenze chiave;   | Si                      | Relazione di autovalutazione<br><a href="https://politichecoesione.governo.it/medi a/2883/relazione-autovalutazione_43_istruzione-e-formazione.pdf">https://politichecoesione.governo.it/medi a/2883/relazione-autovalutazione_43_istruzione-e-formazione.pdf</a><br>- Legge 13 luglio 2015, n. 107 e relativi   | Per quel che riguarda le misure a sostegno di insegnanti e formatori in relazione ai metodi di apprendimento appropriati, la valutazione e la convalida delle competenze chiave, il Ministero dell'istruzione realizza un ampio ventaglio di iniziative per promuovere, sostenere e monitorare la formazione dei  |

| Condizione abilitante | Fondo | Obiettivo specifico | Adempimento della condizione abilitante | Criteri  | Adempimento dei criteri | Riferimento ai documenti pertinenti  | Giustificazione  |
|-----------------------|-------|---------------------|---|--|-------------------------|--|--|
|                       |       |                     |   |  |                         | decreti legislativi attuativi<br>- Decreto MIUR 19 ottobre 2016, n. 797, che prevede un monitoraggio finanziario e quantitativo delle azioni intraprese dalle scuole e azioni di valutazione sull'efficacia dell'attività formativa e delle metodologie didattiche innovative;<br>- D.Lgs. n. 62/2017, in tema di valutazione degli apprendimenti  | docenti.<br>In particolare, la legge 107/2015 introduce alcuni strumenti innovativi a supporto della formazione e della crescita professionale dei docenti.<br>Riveste particolare importanza il Decreto Interministeriale 5 gennaio 2021 con cui sono state adottate le Linee guida per l'interoperatività degli enti pubblici titolari che rivestono una valenza strategica in quanto rappresentano il provvedimento che rende operativo il sistema nazionale di certificazione delle competenze.<br>L'infrastruttura informativa con la quale è regolato e ordinato il Repertorio nazionale delle qualificazioni potrà supportare anche azioni mirate di orientamento, profilazione qualitativa, incontro domanda offerta e personalizzazione di percorsi di up-skilling o di re-skilling |
|                       |       |                     |   | 8. misure per promuovere la mobilità dei discenti e del personale e la collaborazione transnazionale degli erogatori di istruzione e formazione, anche mediante il riconoscimento dei risultati di apprendimento e delle qualifiche. | Si                      | Relazione di autovalutazione<br><a href="https://politichecoesione.governo.it/medi a/2883/relazione-autovalutazione_43_istruzione-e-formazione.pdf">https://politichecoesione.governo.it/medi a/2883/relazione-autovalutazione_43_istruzione-e-formazione.pdf</a><br>- Legge 13 luglio 2015, n. 107 e relativi decreti legislativi attuativi<br>- Decreti Direttoriali annuali di co-finanziamento dell'Agenzia Nazionale Erasmus+ istituita presso l'INAPP. | Per quanto riguarda le misure per promuovere la mobilità degli studenti e del personale e la collaborazione transnazionale dei sistemi di istruzione e formazione, il Ministero garantisce ampie possibilità di mobilità all'estero sia per gli studenti, sia per il personale scolastico attraverso molteplici iniziative. Contestualmente, il sistema di istruzione garantisce il riconoscimento dei titoli di studio stranieri secondo la normativa vigente, cosa che facilita oltremodo i diversi percorsi di mobilità e la collaborazione transnazionale.   |

| Condizione abilitante   | Fondo | Obiettivo specifico  | Adempimento della condizione abilitante | Criteri   | Adempimento dei criteri | Riferimento ai documenti pertinenti  | Giustificazione   |
|---|-------|--|---|---|-------------------------|--|---|
|   |       |  |   |   |                         |  | Il Ministero del Lavoro, in qualità di Autorità Nazionale del Programma Erasmus+, sostiene la mobilità ai fini dell'apprendimento in contesti lavorativi (work based learning), sia dei giovani in formazione iniziale che degli adulti in formazione continua, attraverso lo sviluppo e il sostegno finanziario del Programma Erasmus+ 2021-2027 anche promuovendo, presso le Regioni e Province autonome la complementarità del Programma con il FSE+. Le esperienze di mobilità Erasmus+ del settore IFP (VET) vengono anche certificate attraverso Europass Mobilità.   |
| 4.4. Quadro politico strategico nazionale per l'inclusione sociale e la riduzione della povertà | FESR  | RSO4.3. Promuovere l'inclusione socioeconomica delle comunità emarginate, delle famiglie a basso reddito e dei gruppi svantaggiati, incluse le persone con bisogni speciali, mediante azioni integrate riguardanti alloggi e servizi sociali | Sì                                      | È stato predisposto un quadro politico o legislativo strategico nazionale o regionale per l'inclusione sociale e la riduzione della povertà, che comprende:<br><br>1. una diagnosi basata su dati concreti relativi alla povertà e all'esclusione sociale, tra cui la povertà infantile, in particolare per quanto riguarda l'accesso paritario a servizi di qualità per i minori in situazioni di vulnerabilità, nonché la mancanza di fissa dimora, la segregazione spaziale e scolastica, l'accesso limitato a servizi e infrastrutture essenziali e le esigenze specifiche delle persone vulnerabili di tutte le età; | Sì                      | Rel. autoval.<br><a href="https://politichecoesione.governo.it/medi a/2884/relazione-autovalutazione_44_inclusione-sociale.pdf">https://politichecoesione.governo.it/medi a/2884/relazione-autovalutazione_44_inclusione-sociale.pdf</a><br><br>Art. 4, c.14 DL 4/19, convertito in L. 26/19, Patto per il lavoro e Patto per l'inclusione sociale e i sostegni in essi previsti, nonché valutazione multidimensionale che eventualmente li precede costituiscono livelli essenziali delle prestazioni nei limiti delle risorse disponibili dalla legislazione vigente.<br><br>Art. 6 del DL 4/2019 istituzione sistema informativo per attivazione e gestione dei Patti per l'inclusione sociale (e dei Patti per il lavoro). | La diagnosi fondata sulle fonti statistiche (ISTAT, Eurostat), sulle banche dati sui beneficiari (INPS) e sulle piattaforme e banche dati attivate (GePI) e gestite dal MLPS, permette un'analisi delle condizioni di vulnerabilità, delle misure messe in atto e dell'efficacia delle stesse, anche in considerazione delle caratteristiche dei beneficiari.<br><br>In ordine alla marginalità estrema, la programmazione delle risorse avviene in base ai dati Istat sulle persone senza dimora.<br><br>Il piano statistico nazionale prevede un'indagine annuale sulle persone senza tetto o senza casa secondo la classificazione Ethos, nell'ambito della quale è anche rilevato l'accesso ai servizi. |

| Condizione abilitante | Fondo | Obiettivo specifico | Adempimento della condizione abilitante | Criteri  | Adempimento dei criteri | Riferimento ai documenti pertinenti   | Giustificazione   |
|-----------------------|-------|---------------------|---|--|-------------------------|---|---|
|                       |       |                     |   |  |                         |   | Per quanto riguarda la povertà minorile, compresa la povertà educativa, il Piano Nazionale di azione e d'interventi per la tutela dei diritti e lo sviluppo dei soggetti in età evolutiva, predisposto dall'Osservatorio infanzia e adolescenza, dedica una specifica sezione al contrasto della povertà e della sua trasmissione intergenerazionale  |
|                       |       |                     |   | 2. misure per prevenire e combattere la segregazione in tutti i settori, tra cui la protezione sociale, mercati del lavoro inclusivi e l'accesso a servizi di qualità per le persone vulnerabili, compresi i migranti e i rifugiati; | Sì                      | <p>Rel. autoval.<br/> <a href="https://politichecoesione.governo.it/medi-a/2884/relazione-autovalutazione_44_inclusione-sociale.pdf">https://politichecoesione.governo.it/medi-a/2884/relazione-autovalutazione_44_inclusione-sociale.pdf</a></p> <p>D.Lgs. 147/17 (artt. 5, 6, 7 e 21 c. 2 let.b)<br/> e DL 4/19 convertito in L. 26/19 art. 11</p> <p>Piano Nazionale degli interventi e servizi sociali 2021-2023, approvato il 28 luglio 2021 dalla Rete della protezione e dell'inclusione sociale e recepito nel Decreto Ministro del Lavoro 21 dicembre 2021</p> <p>DL 19 maggio 2020 (art. 82)<br/> modificato da DL 104/20, DL 137/2020, DL 41/21, DL 73/21</p> <p>DL 29 dicembre 2021, n. 230 (in attuazione della L. Delega 1/04/21, n.46)</p> | <p>Il PN interventi e servizi sociali 2021-23, che si compone dei Piani settoriali (sociale nazionale, per gli interventi e i servizi sociali di contrasto alla povertà, per la non autosufficienza) individua gli interventi da attuare a valere sulle risorse dei tre maggiori fondi sociali prevede eventuale aggiornamento annuale. Il P. si compone di tre gruppi di interventi relativi ai LEPS, di potenziamento della funzione degli ambiti territoriali sociali (ATS) e misti.</p> <p>Il REM (2020), sostiene i nuclei familiari in condizione di disagio economico rimasti esclusi dalle altre misure di sostegno previste dai decreti legge anticrisi (integrazioni salariali e indennità una tantum) è stato pensato e configurato come un RdC semplificato e di importo inferiore.</p> <p>Sempre sul lato del sostegno al reddito, in adempimento alle raccomandazioni della CE 2019 e 2020 le risorse destinate alle famiglie con figli a carico disperse su una pluralità di misure, con criteri e</p> |

| Condizione abilitante | Fondo | Obiettivo specifico | Adempimento della condizione abilitante | Criteri  | Adempimento dei criteri | Riferimento ai documenti pertinenti   | Giustificazione   |
|-----------------------|-------|---------------------|---|--|-------------------------|---|---|
|                       |       |                     |   |  |                         |   | platee anche molto diversificati sono state concentrate in un'unica misura nazionale di sostegno che assegna ai nuclei familiari un beneficio economico omogeneo, secondo criteri di universalità e progressività.  |
|                       |       |                     |   | 3. misure per passare dall'assistenza istituzionale a quella su base familiare e sul territorio; | Sì                      | <p>Relazione di autovalutazione <a href="https://politichecoesione.governo.it/medi a/2884/relazione-autovalutazione_44_inclusione-sociale.pdf">https://politichecoesione.governo.it/medi a/2884/relazione-autovalutazione_44_inclusione-sociale.pdf</a></p> <p>Legge n.184/83, modificata dalla Legge 149/2001 e dalla Legge 173/2015<br/>Prevede il diritto del minore di essere educato all'interno della propria famiglia, disponendo misure di assistenza alternative alla assistenza istituzionale</p> | <p>In tema di deistituzionalizzazione dei minori il lavoro è avanzato, a partire dalla L. 184/83. Vengono richiamati gli strumenti di soft law: "Linee di indirizzo per l'affidamento familiare; Linee di indirizzo per l'accoglienza nei servizi residenziali per minorenni".</p> <p>Nel 2017 sono state approvate Linee di indirizzo per l'intervento con bambini e famiglie in situazione di vulnerabilità.</p> <p>Ex. L. 451/97, è stato predisposto il PN di azione e di interventi per la tutela dei diritti e lo sviluppo dei soggetti in età evolutiva, con cadenza biennale.</p> <p>In favore dei minori allontanati dalla famiglia di origine per provvedimento dell'autorità giudiziaria, che sono in procinto di terminare il periodo in comunità, è stato attivato il progetto Care Leavers</p> <p>Per i senza dimora sono state definite nel 2015 le Linee di indirizzo per il contrasto alla grave emarginazione adulta, per promuovere l'approccio housing first in tutto il territorio nazionale.</p> <p>Per quanto concerne le persone con disabilità e le persone anziane, vengono predilette una serie di misure volte ad assicurare il sostegno alle famiglie,</p> |

| Condizione abilitante  | Fondo | Obiettivo specifico  | Adempimento della condizione abilitante | Criteri  | Adempimento dei criteri | Riferimento ai documenti pertinenti   | Giustificazione   |
|--|-------|--|---|--|-------------------------|---|---|
|  |       |  |   |  |                         |   | anche attraverso l'apposito Fondo per le non autosufficienze.   |
|  |       |  |   | 4. modalità per garantire che progettazione, attuazione, sorveglianza e revisione del quadro siano condotte in stretta collaborazione con i pertinenti portatori di interessi, comprese le parti sociali e le pertinenti organizzazioni della società civile.  | Si                      | <p>Relazione di autovalutazione <a href="https://politichecoesione.governo.it/medi/2884/relazione-autovalutazione_44_inclusione-sociale.pdf">https://politichecoesione.governo.it/medi/2884/relazione-autovalutazione_44_inclusione-sociale.pdf</a></p> <p>Legge delega 33/2017 e d. lgs. 147/2017, art. 21, con cui è stata prevista l'istituzione della Rete della protezione e dell'inclusione sociale</p> <p>Articolo 6 del D.L. 4/2019</p> <p>Monitoraggio sull'attuazione del RdC</p> | <p>La Rete della protezione e dell'inclusione sociale è organismo di coordinamento del sistema degli interventi e dei servizi sociali di cui alla legge 328/2000, che ha la finalità di favorire una maggiore omogeneità territoriale nell'erogazione delle prestazioni e di definire le linee guida per gli interventi indicati. La Rete è presieduta dal Ministro del lavoro e delle politiche sociali e composta da rappresentanti delle amministrazioni centrali, delle amministrazioni regionali e da 20 componenti delegati da ANCI; alle riunioni della Rete partecipa, in qualità di invitato permanente, un rappresentante dell'INPS.</p> <p>Attribuisce al MLPS, attraverso apposito Comitato Scientifico la responsabilità del monitoraggio sull'attuazione del Reddito di cittadinanza e predispone, sulla base delle informazioni rilevate sulle piattaforme INPS ed ANPAL Rapporto annuale sull'attuazione del Rdc.</p> |
| 4.6. Quadro politico strategico per la sanità e l'assistenza di lunga durata | FESR  | RSO4.5. Garantire parità di accesso all'assistenza sanitaria e promuovere la resilienza dei sistemi sanitari, compresa | Si                                      | <p>È stato predisposto un quadro politico strategico nazionale o regionale per la sanità che comprende:</p> <p>1. una mappatura delle esigenze dell'assistenza sanitaria e dell'assistenza di lunga durata, anche in termini di personale medico e assistenziale, per garantire misure sostenibili e</p> | Si                      | <p>Link a relazione di autovalutazione e riferimenti normativi - Cfr. allegato: "Riferimento ai documenti pertinenti per la condizione abilitante 4.6 - Quadro politico strategico nazionale o regionale per la sanità" Criterio 1</p> <p>Atti Regione Campania:</p>  | <p>L'Italia dispone di un quadro politico strategico, nell'ambito del quale Regioni e PPAA organizzano l'assistenza sanitaria.</p> <p>Il PNP, prevede l'elaborazione da parte delle Regioni/PPAA di un proprio Piano regionale di prevenzione (PRP) che evidenzia priorità di lavoro, azioni e strumenti fra quelli indicati dal PNP 2020-2025. I PRP sono stati oggetto di</p>   |

| Condizione abilitante | Fondo | Obiettivo specifico  | Adempimento della condizione abilitante | Criteri   | Adempimento dei criteri | Riferimento ai documenti pertinenti   | Giustificazione  |
|-----------------------|-------|--|---|---|-------------------------|---|--|
|                       |       | l'assistenza sanitaria di base, come anche promuovere il passaggio dall'assistenza istituzionale a quella su base familiare e sul territorio |   | coordinate;   |                         | <p>Atto approvazione PRP (DGR n. 600 del 28.12.2021, BURC n. 1 del 03/01/2022):<br/> <a href="http://burc.regione.campania.it/eBurcWeb/publicContent/archivio/archivio.iface">http://burc.regione.campania.it/eBurcWeb/publicContent/archivio/archivio.iface</a></p> <p>PNC recepito con Decreto del Commissario ad Acta n. 60 del 24/07/2019:<br/> <a href="http://burc.regione.campania.it/eBurcWeb/publicContent/archivio/archivio.iface">http://burc.regione.campania.it/eBurcWeb/publicContent/archivio/archivio.iface</a></p>   | <p>verifica e certificazione da parte del Ministero della salute. Atto di Approvazione PRP 2020-2025 della Campania “DGR della Campania n. 600 del 28/12/2021, BURC n. 1 del 03/01/22”</p> <p>Il Nuovo Sistema Informativo nazionale (NSIS), che monitora il Sistema Sanitario Nazionale (SSN). rende disponibili dati, regole e metodologie condivise per una uniforme mappatura e valutazione delle esigenze dell’assistenza sanitaria e della long-term care (LTC). Riguardo alla LTC, il Piano nazionale della Cronicità (PNC), recepito da tutte le Regioni/PPAA indica strategia e obiettivi attraverso cui migliorare la gestione della cronicità e i servizi LTC, monitorati attraverso il Flusso Informativo Assistenza Residenziale per anziani (FAR) e il Sistema informativo per il monitoraggio dell’Assistenza Domiciliare (SIAD).</p> |
|                       |       |  |   | 2. misure per garantire assistenza sanitaria e di lunga durata efficiente, sostenibile, accessibile e abbordabile, con attenzione particolare alle persone escluse dai sistemi di assistenza sanitaria e di lunga durata, comprese le persone più difficili da raggiungere; | Si                      | <p>Relazione di autovalutazione<br/> <a href="https://politichecoesione.governo.it/it/la-politica-di-coesione-2021-2027/piani-e-programmi-europei-2021-2027/le-condizioni-abilitanti-per-la-politica-di-coesione-2021-2027/condizioni-abilitanti-tematiche/condizione-abilitante-46-e-allegati/">https://politichecoesione.governo.it/it/la-politica-di-coesione-2021-2027/piani-e-programmi-europei-2021-2027/le-condizioni-abilitanti-per-la-politica-di-coesione-2021-2027/condizioni-abilitanti-tematiche/condizione-abilitante-46-e-allegati/</a></p> <p>Sezioni:</p> <ul style="list-style-type: none"> <li>• Gli strumenti ed i principali elementi della programmazione e pianificazione sanitaria</li> </ul> | <p>L’Italia dispone di un sistema coordinato di misure per garantire uniformità, accessibilità e sostenibilità delle prestazioni sanitarie anche a fasce deboli e fragili, inclusi i migranti non regolari (cui sono garantite per legge cure in emergenza/urgenza e prestazioni sanitarie definite).</p> <p>Su base regionale sono previsti anche progetti con servizi mobili che erogano prestazioni agli hard to reach (soggetti con dipendenze, homeless, minoranze etniche, abitanti di quartieri marginali, etc).</p>  |

| Condizione abilitante | Fondo | Obiettivo specifico | Adempimento della condizione abilitante | Criteri   | Adempimento dei criteri | Riferimento ai documenti pertinenti   | Giustificazione  |
|-----------------------|-------|---------------------|---|---|-------------------------|---|--|
|                       |       |                     |   |   |                         | <ul style="list-style-type: none"> <li>• Accessibilità ed assistenza alle categorie fragili ed escluse</li> </ul>   | <p>È operativo l'Istituto Nazionale per la promozione della salute delle popolazioni migranti e il contrasto delle malattie della Povertà (INMP), vigilato dal Ministero della salute, che eroga a Roma servizi sanitari gratuiti per fasce deboli e fragili. INMP svolge un coordinamento tecnico di servizi regionali su tali problematiche, produce documenti di linee guida e buone pratiche e promuove progetti i cui risultati alimentano un Osservatorio sulle problematiche di salute connesse alla povertà e alle migrazioni.</p> <p>In ogni Azienda sanitaria sono attivi un Dipartimento per la salute mentale e un Dipartimento per le dipendenze patologiche e servizi specifici per le donne.</p>          |
|                       |       |                     |   | 3. misure per promuovere i servizi di assistenza su base familiare e sul territorio attraverso la deistituzionalizzazione, tra cui la prevenzione e l'assistenza sanitaria di base, le cure domiciliari e i servizi sul territorio. | Sì                      | <p>Relazione di autovalutazione<br/> <a href="https://politichecoesione.governo.it/it/la-politica-di-coesione-2021-2027/piani-e-programmi-europei-2021-2027/le-condizioni-abilitanti-per-la-politica-di-coesione-2021-2027/condizioni-abilitanti-tematiche/condizione-abilitante-46-e-allegati/">https://politichecoesione.governo.it/it/la-politica-di-coesione-2021-2027/piani-e-programmi-europei-2021-2027/le-condizioni-abilitanti-per-la-politica-di-coesione-2021-2027/condizioni-abilitanti-tematiche/condizione-abilitante-46-e-allegati/</a></p> <p>Sezioni:</p> <ul style="list-style-type: none"> <li>• Gli strumenti ed i principali elementi della programmazione e pianificazione sanitaria</li> <li>• Accessibilità ed assistenza alle categorie fragili ed escluse</li> <li>• Focus assistenza familiare e di</li> </ul> | <p>L'Italia dispone di un sistema di misure e di specifiche articolazioni organizzative del SSN dedicate alle cure di comunità e domiciliari, con un quadro politico strategico rafforzato sulla base degli ulteriori bisogni emersi durante l'emergenza epidemiologica da COVID-19, al fine di offrire queste tipologie di assistenza a tutta la popolazione target e di migliorare l'integrazione tra servizi sanitari e socio-assistenziali.</p> <p>In linea con le indicazioni del PNP, i PRP prevedono un incremento delle azioni terapeutiche e assistenziali a livello domiciliare rivolte alle fasce deboli e strutturate secondo "caratteristiche di equità" che saranno valutate ex ante, sulla base della</p> |

| Condizione abilitante | Fondo | Obiettivo specifico | Adempimento della condizione abilitante | Criteri | Adempimento dei criteri | Riferimento ai documenti pertinenti | Giustificazione  |
|-----------------------|-------|---------------------|---|---------|-------------------------|-------------------------------------|--|
|                       |       |                     |   |         |                         | comunità, equità e fasce deboli     | metodologia proposta nel PNP, al fine di evitare ulteriori (involontarie) forme di disuguaglianza eventualmente derivanti da errate modalità organizzative. Oltre a rafforzare i servizi di Assistenza Domiciliare Integrata (ADI) attivati su base regionale, sarà inoltre sostenuta la sperimentazione di “strutture di prossimità” per la prevenzione e la presa in carico delle persone più fragili tramite strutture territoriali a forte integrazione sanitaria e sociale. |

## 5. Autorità di programma

Riferimento: articolo 22, paragrafo 3, lettera k), e articoli 71 e 84 del CPR

Tabella 13: autorità di programma

| Autorità di programma   | Nome dell'istituzione                                 | Nome del contatto  | Posizione | Email                                 |
|---|---|--|-----------|---------------------------------------|
| Autorità di gestione  | Regione Campania                                      | Sergio Negro   |           | sergio.negro@regione.campania.it      |
| Autorità di audit   | Regione Campania                                      | Annia Giorgi Rossi   |           | annia.giorgirossi@regione.campania.it |
| Organismo che riceve i pagamenti della Commissione  | Ministero dell'Economia e delle Finanze - RGS - IGRUE | Ispettorato Generale per i rapporti finanziari con l'unione europea - I.G.R.U.E. |           | rgs.segreteria.igrue@tesoro.it        |
| Funzione contabile, qualora tale funzione sia stata delegata a un organismo diverso dall'autorità di gestione | Regione Campania                                      | Maria Caristo  |           | maria.caristo@regione.campania.it     |

La ripartizione degli importi rimborsati per l'assistenza tecnica a norma dell'articolo 36, paragrafo 5, del CPR qualora vengano individuati più organismi per ricevere i pagamenti della Commissione

Riferimento: Articolo 22, paragrafo 3, del CPR

Tabella 13A: la porzione delle percentuali di cui all'articolo 36, paragrafo 5, lettera b), del CPR che sarebbe rimborsata agli organismi che ricevono i pagamenti della Commissione in caso di assistenza tecnica a norma dell'articolo 36, paragrafo 5, del CPR (in punti percentuali)

## 6. Partenariato

Riferimento: articolo 22, paragrafo 3, lettera h), del CPR

Con DGR n. 60 del 15/02/16 e ss.mm.ii è stata garantita la rappresentatività, le competenze e la capacità di partecipazione attiva del Partenariato Regionale Economico e Sociale (PES) in tutte le fasi dei Programmi Operativi 2014-20, nonché in quelle relative alle programmazioni finanziate con altre risorse, con modalità che hanno consentito di proseguire il percorso intrapreso e di rafforzare il dialogo sociale, tenendo conto delle singole specificità. In questo contesto, in continuità con l'approccio partecipativo che ha caratterizzato il confronto tra l'amministrazione e gli attori del territorio nelle fasi di programmazione e attuazione delle politiche e in coerenza con quanto previsto dal Regolamento (UE) 2021/1060 e dal Regolamento Delegato UE n. 240/2014 sul Codice di Condotta del Partenariato, la Regione Campania ha coinvolto il PES nella costruzione e redazione del PR FESR 2021-27.

A partire dalla presentazione delle proposte regolamentari, nell'ambito dei CdS, sono stati previsti momenti informativi sulla programmazione, sia con riferimento al dibattito europeo, sia rispetto alla partecipazione della regione Campania ai Tavoli Tematici Nazionali anche al fine di rafforzare il ruolo e l'azione partenariale nella definizione e nell'attuazione delle politiche di coesione nella consapevolezza che il confronto partenariale è un elemento centrale per un efficace percorso di programmazione..

La prima riunione tecnico-operativa si è svolta nell'ottobre 2019. La programmazione 21/27 è stata avviata con la redazione del *Documento di Indirizzo Strategico Regionale* che è il documento di indirizzo della programmazione operativa dei fondi europei, nazionali e regionali. In questo contesto la Regione ha avviato una fase di confronto partenariale – mediante condivisione entro i termini previsti di tutte le bozze - ad esito della quale ha raccolto le istanze integrando opportunamente il DRIS. In ottica di rafforzamento della governance multilivello a partire dal mese di febbraio 2020 sono stati avviati tavoli tematici di confronto sul PR-Fesr. Nonostante il blocco delle attività in presenza a causa della crisi dovuta all'epidemia Covid-19 va segnalato che il dialogo continuo e fattivo con il partenariato non è stato interrotto, e che, tra le altre cose, è stato parte attiva nella predisposizione delle misure d'emergenza per fare fronte alle conseguenze socio-economiche della pandemia. '.

Il dialogo ha trovato riscontro nella definizione e partecipazione ai seguenti **Tavoli tematici**:

- **17/01/2020 - TAVOLO TRASPORTI – OP 3**
- **21/02/2020 - TAVOLO SALUTE E SCIENZA DELLA VITA – OP1/OP4**
- **28/02/2020 - TAVOLO CULTURA E SVILUPPO ECONOMICO – Temi unificanti/OP 1/OP 5**
- **31/07/2020 - TAVOLO PIANO SOCIO ECONOMICO - Le misure di contrasto all'emergenza epidemiologica da COVID-19**
- **22/10/2020 - TAVOLO PROGRAMMAZIONE REGIONALE 2021-27 –** Condivisione delle principali linee strategiche per la programmazione regionale 2021-27A seguito del consolidamento dei Regolamenti comunitari, il confronto è proseguito con la presentazione di una prima possibile selezione delle linee di intervento sulla base delle quali definire le corrispondenti azioni attivabili, anche basata sulle lezioni apprese dal 2014-2020 e con la raccolta dei contributi sulle tematiche più rilevanti per il Partenariato sugli Obiettivi di Policy regolamentari.

La declinazione del PR e i suoi contenuti sono stati pertanto oggetto di confronto partenariale nell'ambito di ulteriori e specifici tavoli. Tutta la documentazione è stata condivisa attraverso mailing list. Le osservazioni emerse dal PES sono state vagliate dall'ADG e dal responsabile della PU. Ad esito dell'istruttoria delle osservazioni pervenute il PR è stato condiviso formalmente con la Commissione. Il dialogo è stato strutturato su più giornate, che hanno seguito il seguente schema:

- prima giornata di lavori dedicata alla presentazione degli obiettivi, dei temi caratterizzanti, delle possibili scelte operative e delle ipotesi di azioni e di intervento, elaborati e/o in corso di elaborazione nelle diverse fasi di definizione della programmazione e dei programmi (europee, nazionali e regionali). Al termine delle presentazioni c'è stata una prima fase di interlocuzione e scambio sui temi in oggetto. A margine i partecipanti hanno fatto pervenire i propri contributi

scritti ovvero le richieste di prenotazioni ad intervenire, al fine di poter predisporre la base di discussione per il successivo appuntamento.

- seconda giornata – a carattere maggiormente seminariale e con coinvolgimento proattivo dei partecipanti –dedicata alla discussione delle suggestioni, dei suggerimenti e delle proposte pervenute.

Al termine delle giornate, ai partecipanti è stata condivisa una tavola sinottica di raffronto tra le suggestioni ricevute e il loro recepimento all'interno del Programma Regionale Fesr 2021-27. Di seguito si riportano le date di realizzazione del percorso formativo/informativo sulla programmazione 2021-27:

- 10-15/10/21 **OP1** Un'Europa più **Intelligente**
- 18-29/10/21 **OP2** Un'Europa più **Verde**
- 25/10/21-10/11/21 **OP3** Un'Europa più **Connessa**
- 03-15/11/21 **OP4** Un'Europa più **Sociale**
- 13/04/22 **OP5** Un'Europa più vicina ai **cittadini**

In quest'ultima occasione, in vista dell'invio formale del PR-Fesr si è svolta la riunione partenariale di condivisione delle azioni, finalizzata all'ottenimento di riscontri puntuali di cui tener conto nella redazione e definizione della versione definitiva del PR. La tavola sinottica è stata caricata anche sul sistema di accesso alle documentazioni a beneficio del Partenariato.

<https://europa.regione.campania.it/pr-campania-21-27-i-contributi-del-partenariato/>

<https://europa.regione.campania.it/parte-il-processo-partenariale-per-la-costruzione-del-programma-regionale-campania-fesr-21-27/>

I contributi del Partenariato hanno rappresentato un importante valore aggiunto per la definizione del Programma.

Per quanto riguarda l'attuazione del PR 2021-27, la Regione assicurerà modalità di coinvolgimento dei partner pienamente rispondenti al Codice europeo di condotta sul partenariato di cui al Reg. delegato (UE) n. 240/2014 - nonché al Reg. delle relazioni partenariali 2021-27, attualmente in corso di finalizzazione - nel rispetto dei principi di rappresentatività delle autorità pubbliche, delle parti economiche e sociali e della società civile e di trasparenza e di partecipazione nella consultazione, anche ampliando la partecipazioni a ulteriori stakeholders e figure di rappresentanza, tra le quali il Garante regionale dei diritti delle persone con disabilità.

Si sottolinea inoltre che è previsto, attraverso la convocazione periodica del PES, il coinvolgimento delle parti economico sociali ed istituzionali per un confronto preventivo sui contenuti delle principali pianificazioni e dei principali provvedimenti da intraprendere, insieme alle rispettive dotazioni finanziarie, in attuazione e in coerenza con quanto condiviso. In tutte le fasi di attuazione delle politiche regionali – ulteriori rispetto agli incontri propedeutici e preparatori propri dei CdS (ex. artt. 38-40 del Regolamento RDC 1060/2021) – si prevede l'attiva partecipazione dei partner anche mediante forme nuove di coinvolgimento locale e/o settoriale, prevedendo focus e tavoli ad hoc su tematiche materie che presentano una particolare rilevanza economica e sociale o relativi a territori interessati da processi di sviluppo integrato territoriale. Inoltre, si continuerà ad avere una particolare attenzione il partenariato della S3, dove per garantire un coinvolgimento continuo, è prevista la redazione di piani annuali di coinvolgimento degli Stakeholder con modalità e tempi di coinvolgimento degli stessi.

Saranno avviate azioni di rafforzamento del partenariato con l'attivazione di interventi ad hoc, nella priorità di AT, e se del caso anche su specifici OS, al fine di strutturare il confronto come metodo di lavoro, e raccogliere il maggior numero di contributi su temi specifici per integrare le politiche regionali secondo le indicazioni partenariali.

Questo percorso di partenariato territoriale si propone di creare sinergie efficaci tra i territori favorendo la capacità di fare sistema e di essere sempre più competitivi nell'accedere e nell'utilizzare le risorse finanziarie messe a disposizione dall'Unione attraverso la programmazione 2021-2027.

Sulla base delle apprezzabili esperienze della precedente programmazione in tema di cooperazione e

governance multilivello, il nucleo fondativo del Partenariato Economico e Sociale per la partecipazione ai tavoli per la definizione del PR 2021 2017 è stato così articolato:

- Parti istituzionali: ANCI Campania, Lega delle Autonomie Locali, Upi, Uncem, Area Metropolitana di Napoli, Ufficio Scolastico Regionale, Comitato Regionale Universitario · Unar, Coordinamento dei Distretti Turistici Campania, Consigliera Regionale di Parità.
- Parti economiche e sociali: CGIL, CISL, UIL, UGL, CISAL, CIDA, Confindustria, CONFAPI, Confcommercio, Confesercenti, CNA, CLAAI, CASARTIGIANI, Confartigianato, Coldiretti, CIA, Confagricoltura, Lega Coop, AGCI, Confcooperative, ABI, Confservizi, ACLI, UNCI, Unimpresa, Unioncamere, Confprofessioni, ANCE, Consulta Interprofessionale degli Ordini e Collegi Professionali di Napoli e Campania, AdEPP, Aicast Imprese Italia, CIFA, Assinrete, Federterziario, COPAGRI, OTACL, ODAF, Ente Nazionale per il Microcredito, AEPI, INU, ACAI, Federsanità \_ANCI Campania, ConFAEL.
- Società civile: Forum Terzo Settore, Legambiente, WWF, Federparchi, Federfauna, Forum regionale della Gioventù, UNPLI Campania.

## 7. Comunicazione e visibilità

Riferimento: articolo 22, paragrafo 3, lettera j), del CPR

L'attuazione della Strategia di Comunicazione aumenterà la conoscenza delle azioni promosse dalle policy del Programma, favorendo la partecipazione alle opportunità e stimolerà la consapevolezza sui benefici prodotti anche attraverso il coinvolgimento di istituzioni, potenziali beneficiari, portatori di interesse collettivo e opinion maker.

### **Obiettivi**

L'obiettivo principale è quello di diffondere informazioni trasparenti e aggiornate in grado di promuovere, da un lato, la partecipazione nell'attuazione delle politiche di coesione e dall'altro, migliorare e favorire la comprensione dell'impatto positivo che tali azioni avranno sui cittadini, sull'ambiente e sullo sviluppo socio economico dei territori.

Il linguaggio sarà semplice e distante dal formalismo burocratico, tendendo ad aumentare il livello di fiducia nell'utilizzo delle risorse europee, amplificando gli aspetti che ne evidenzino le caratteristiche di trasparenza, innovazione, sostenibilità ecologica, competenza, efficienza ed equità e facendo emergere, con maggiore chiarezza, il quadro sinergico d'impegno in cui operano Regione Campania, Unione europea e Stato.

### **Target**

I principali target sono: i cittadini, le imprese, le scuole e le università, la stampa, i comunicatori pubblici, le associazioni e i gruppi informali, il Partenariato economico-sociale, le PA.

### **Budget**

Il budget sarà lo 0,3% della dotazione finanziaria del Programma.

### **Canali e Strumenti**

I canali utilizzati saranno prevalentemente tre: il digitale, i mass media, gli eventi a cui si aggiunge quello dell'advertising che, di volta in volta, andrà a dar vita ad azioni di comunicazione integrata. Il mix dei canali contribuirà a raggiungere pubblici. Il canale digitale sarà quello principale, perché consentirà di profilare e informare i destinatari e di coinvolgere le comunità interessate.

In continuità con il ciclo 2014-2020, si intende consolidare e ampliare il bacino di cittadini che utilizzano gli strumenti web per conoscere il PR, promuovendo la PA digitale presso cittadini e imprese.

### **Siti web**

Il sito del Programma assolverà principalmente alla trasparenza contenendo al suo interno l'area bandi, l'elenco delle operazioni, tutti i contatti e un servizio di newslettering. Sarà conforme ai termini di legge e osserverà le linee guida sull'accessibilità degli strumenti informatici dell'Agenzia per l'Italia digitale e sarà garantito il collegamento al portale web unico nazionale.

In linea con il nuovo quadro regolamentare europeo e con gli orientamenti di comunicazione unitaria nazionale, s'intende sviluppare un nuovo sito: Europa Campania. Un indirizzo web comune per promuovere in maniera integrata le opportunità offerte dalla politica di coesione, indipendentemente dalle risorse impiegate. Superando la logica della separazione delle operazioni per fonti finanziarie si consentirà la restituzione al pubblico dell'insieme integrato degli interventi migliorando la comprensione delle azioni messe in campo.

### **Social network**

Facebook, Twitter, Instagram, LinkedIn e Canale YouTube.

### **Campagne ed eventi**

Alle campagne di promozione, alla media relation quotidiana e alla partecipazione attiva a consueti

appuntamenti (EuinmyRegion, European Week of Regions and Cities, Festa dell'Europa, ASOC A Scuola di Opencoesione), si affiancherà l'organizzazione o la partecipazione ad eventi finalizzati ad approfondire gli obiettivi di policy con focus su specifici target rispetto alle tematiche di riferimento. Si svilupperanno azioni di comunicazione puntuali per coinvolgere in maniera attiva destinatari e beneficiari, ma anche il grande pubblico, con particolare attenzione ai giovani, promuovendo azioni di coinvolgimento della società civile.

Verranno supportate le attività di internazionalizzazione e l'attuazione della RIS3. Saranno valorizzate le migliori progettualità e le buone pratiche rendendo protagonisti i beneficiari. Le misure che verranno adottate per garantire la visibilità del sostegno alle principali operazioni, con attenzione a quelle di importanza strategica (articolo 46, lettera A) saranno: organizzazione di un momento pubblico di presentazione, redazione di un comunicato stampa, pubblicazione di un articolo e un post social sul sito e social, produzione di un audiovisivo, promozione del monitoraggio civico.

Verrà rafforzata la collaborazione e la coprogettazione con la rete dei comunicatori nazionale e locale, con le altre Regioni e con la Rete INFORM UE.

### **Attuazione, Monitoraggio e Valutazione**

L'AdG, quale responsabile della comunicazione e visibilità attraverso i piani annuali definirà il dettaglio delle attività, programmando il quadro delle azioni attraverso l'unità per l'Attuazione della Strategia di Comunicazione.

I piani annuali realizzati verranno monitorati e valutati attraverso l'adozione e l'utilizzo degli indicatori definiti a livello nazionale: OUTPUT ISOCOM 1IT - Iniziative e prodotti di comunicazione, informazione e visibilità realizzati; RISULTATO ISRCOM 2IT - Grado di conoscenza della politica di coesione.

Tutto ciò, unitamente alle risultanze dei Comitati di Sorveglianza, consentirà di introdurre, eventuali, elementi migliorativi e/o correttivi.

8. Utilizzo di costi unitari, somme forfettarie, tassi fissi e finanziamenti non collegati ai costi

Riferimento: articoli 94 e 95 del CPR

Tabella 14: utilizzo di costi unitari, somme forfettarie, tassi forfettari e finanziamenti non collegati ai costi

| Impiego previsto degli articoli 94 e 95 del CPR   | Si                       | No                                  |
|---|--------------------------|-------------------------------------|
| A partire dall'adozione, il programma farà uso dei rimborsi dei contributi dell'Unione in base a costi unitari, somme forfettarie e tassi forfettari nell'ambito della priorità conformemente all'articolo 94 del CPR | <input type="checkbox"/> | <input checked="" type="checkbox"/> |
| A partire dall'adozione, il programma farà uso di rimborsi dei contributi dell'Unione in base a finanziamenti non collegati ai costi conformemente all'articolo 95 del CPR  | <input type="checkbox"/> | <input checked="" type="checkbox"/> |

## Appendice 1: Contributo dell'Unione in base a costi unitari, somme forfettarie e tassi fissi

### A. Sintesi degli elementi principali

| Priorità | Fondo | Obiettivo specifico | Categoria di regione | Proporzione stimata della dotazione finanziaria totale all'interno della priorità, alla quale si applicheranno le SCO in % | Tipo/i di operazione coperto/i |             | Indicatore che determina il rimborso |             | Unità di misura dell'indicatore che determina il rimborso | Tipo di SCO (tabella standard di costi unitari, somme forfettarie e tassi fissi) | Importo (in EUR) o percentuale (in caso di tassi fissi) delle SCO |
|----------|-------|---------------------|----------------------|--|--------------------------------|-------------|--------------------------------------|-------------|---|--|---|
|          |       |                     |                      |  | Codice(1)                      | Descrizione | Codice(2)                            | Descrizione |   |  |   |

(1) Si riferisce al codice relativo alla dimensione "campo d'intervento" nella tabella 1 dell'allegato I del CPR e nell'allegato IV del regolamento FEAMPA.

(2) Si riferisce al codice relativo a un indicatore comune, ove applicabile

Appendice 1: Contributo dell'Unione in base a costi unitari, somme forfettarie e tassi fissi

B. Dettagli per tipo di operazione

C. Calcolo della tabella standard di costi unitari, somme forfettarie e tassi forfettari

1. Fonte dei dati usati per calcolare la tabella standard di costi unitari, somme forfettarie o tassi forfettari (chi ha prodotto, raccolto e registrato i dati, dove sono conservati, date limite, convalida, ecc.)

2. Specificare perché il metodo e il calcolo proposti in base all'articolo 94, paragrafo 2, del CPR, sono rilevanti per il tipo di operazione.

3. Specificare come sono stati eseguiti i calcoli, includendo in particolare eventuali ipotesi formulate in termini di qualità e quantità. Ove pertinente, dovrebbero essere impiegati e, se richiesto, forniti, prove statistiche e parametri di riferimento in un formato utilizzabile dalla Commissione.

4. Illustrare come si è garantito che il calcolo della tabella standard di costi unitari, somme forfettarie o tassi forfettari comprendesse solo le spese ammissibili.

5. Valutazione della/delle autorità di audit degli importi e della metodologia di calcolo e delle modalità per garantire la verifica, la qualità, la raccolta e la conservazione dei dati.



## Appendice 2: Contributo dell'Unione basato su finanziamenti non collegati ai costi

### A. Sintesi degli elementi principali

| Priorità | Fondo | Obiettivo specifico | Categoria di regione | Importo coperto dal finanziamento non collegato ai costi | Tipo o tipi di operazione coperto/i |             | Condizioni da soddisfare/risultati da conseguire che determinano il rimborso da parte della Commissione | Indicatore |             | Unità di misura delle condizioni da soddisfare/dei risultati da conseguire che determinano il rimborso da parte della Commissione | Tipo di metodo di rimborso previsto per rimborsare il/i beneficiario/i |
|----------|-------|---------------------|----------------------|--|-------------------------------------|-------------|---|------------|-------------|---|--|
|          |       |                     |                      |  | Codice (1)                          | Descrizione |   | Codice (2) | Descrizione |   |  |

(1) Si riferisce al codice relativo alla dimensione "campo d'intervento" nella tabella 1 dell'allegato I del CPR e nell'allegato IV del regolamento FEAMPA.

(2) Si riferisce al codice relativo a un indicatore comune, ove applicabile

B. Dettagli per tipo di operazione

Appendice 3: Elenco delle operazioni pianificate di importanza strategica, corredato di calendario

Articolo 22, paragrafo 3, del CPR

Asse 1

· **Digitalizzazione dei SUAP**

Realizzazione del Sistema Unico regionale per SUAP che possa supportare gli EE.LL., anche attraverso azioni di CB, nella transizione verso “burocrazia 0”, per favorire semplificazione e accessibilità dei servizi per cittadini e imprese.

**2023-25; 24mln/€**

· **Mobilità intelligente, sostenibile e sicura**

Automotive-fabbrica intelligente: a cielo aperto, su strada, dove testare veicoli di ultima generazione a guida autonoma e connessa e con powertrain elettrificato (Lioni).

**2022-25; 33,6mln/€**

Asse 2

· **Adeguamenti degli acquedotti della rete primaria**

Interventi infrastrutturali di adeguamento della rete acquedottistica di competenza regionale al fine di ridurre le perdite di rete.

**2023-26; 23mln/€**

Asse 2bis

· **Programma di potenziamento ed efficientamento del materiale rotabile su gomma**

Rinnovo del parco mezzi circolante su gomma per assicurare migliore efficienza sotto il profilo della qualità, della sicurezza e della sostenibilità ambientale ed incentivare l'abbandono del veicolo privato.

**2023-26; 37,8mln/€**

Asse 3

· **Cold ironing**

Elettrificare le banchine per ridurre la dipendenza da combustibili fossili e l'impatto ambientale del settore dei trasporti marittimi, mediante realizzazione di una rete per la fornitura di energia elettrica alle navi in fase di ormeggio.

**2023-26; 20mln/€**

Asse 4

· **Programma di riqualificazione e ammodernamento patrimonio edilizio universitario**

Mettere a disposizione degli studenti spazi e servizi adeguati alle esigenze di studio e ricerca, capaci di competere con le reti universitarie nazionali ed europee, mediante un programma di interventi per la riqualificazione e l'ammodernamento strutturale e tecnologico delle infrastrutture universitarie.

**2023-26; 24mln/€**

## DOCUMENTI

| Titolo del documento                   | Tipo di documento                    | Data del documento | Riferimento locale | Riferimento della Commissione | File   | Data di invio | Inviato da     |
|--|--------------------------------------|--------------------|--------------------|-------------------------------|--|---------------|----------------|
| Programme snapshot 2021IT16RFPR005 1.1 | Istantanea dei dati prima dell'invio | 5-ott-2022         |                    | Ares(2022)6868188             | Programme_snapshot_2021IT16RFPR005_1.1_it.pdf<br>Programme_snapshot_2021IT16RFPR005_1.1_en.pdf | 5-ott-2022    | Gerli, Massimo |



## **Delibera della Giunta Regionale n. 539 del 18/10/2022**

Dipartimento 50 - GIUNTA REGIONALE DELLA CAMPANIA

Direzione Generale 4 - DG per la tutela della salute e il coordin. del sist. sanitario regionale

Oggetto dell'Atto:

**CONTRIBUTO PER SOSTENERE LE SPESE RELATIVE A SESSIONI DI PSICOTERAPIA, AI SENSI DELL'ARTICOLO 1-QUARTER, COMMA 3, DEL DECRETO LEGGE 30 DICEMBRE 2021, N. 228. DETERMINAZIONI.**

**Alla stregua dell'istruttoria compiuta dalla Direzione Generale e delle risultanze e degli atti tutti richiamati nelle premesse che seguono, costituenti istruttoria a tutti gli effetti di legge, nonché dell'espressa dichiarazione di regolarità della stessa resa dal Direttore a mezzo di sottoscrizione della presente**

**PREMESSO che**

- a) l'art. 1-quater, comma 3, del decreto legge 30 dicembre 2021, n. 228, convertito, con modificazioni, dalla legge 25 febbraio 2022, n. 15, prevede che "Tenuto conto dell'aumento delle condizioni di depressione, ansia, stress e fragilità psicologica, a causa dell'emergenza pandemica e della conseguente crisi socio-economica, le regioni e le province autonome di Trento e di Bolzano erogano, nei limiti delle risorse di cui al comma 4, un contributo per sostenere le spese relative a sessioni di psicoterapia fruibili presso specialisti privati regolarmente iscritti nell'elenco degli psicoterapeuti nell'ambito dell'albo degli psicologi".
- b) la Conferenza permanente per i rapporti tra lo Stato, le Regioni e le Province autonome di Trento e di Bolzano, nella seduta del 28 aprile 2022, repertorio atti n. 75/CSR, ha sancito l'intesa sullo schema di decreto del Ministro della salute, di concerto con il Ministro dell'economia e delle finanze, concernente il contributo per sessioni di psicoterapia. Parimenti, l'intesa del 25 maggio 2022, repertorio atti n. 102/CRS, prende atto della nota del 20 maggio 2022 con la quale il Ministero della salute ha chiesto di rendere un'apposita informativa in sede di Conferenza Stato-Regioni sul suddetto schema di decreto su cui è stata sancita l'Intesa il 28 aprile 2022, in quanto, a seguito di interlocuzioni tra l'anzidetto Ministero, l'INPS e il Garante per la protezione dei dati, sono state apportate alcune integrazioni tecniche che hanno, tuttavia, lasciato inalterato il procedimento di erogazione del bonus così come individuato in sede di intesa.
- c) detto contributo è volto a sostenere le spese relative a sessioni di psicoterapia fruibili presso specialisti privati regolarmente iscritti nell'elenco degli psicoterapeuti nell'ambito dell'albo degli psicologi, che abbiano comunicato l'adesione all'iniziativa al Consiglio nazionale degli Ordini degli Psicologi (CNOP).
- d) l'articolo 1-quarter, comma 3, del decreto-legge n. 228/2021, convertito con modificazioni dalla legge n. 15/2022 prevede che "il contributo è stabilito nell'importo massimo di 600 euro per persona ed è parametrato alle diverse fasce dell'indicatore della situazione economica equivalente (ISEE) al fine di sostenere le persone con ISEE più basso. Il contributo non spetta alle persone con ISEE superiore a 50.000 euro".
- e) l'art. 1-quarter, comma 3, del decreto-legge 30 dicembre 2021, n. 228, assegna alla Regione Campania, a valere sul livello di finanziamento del fabbisogno sanitario nazionale standard cui concorre lo Stato, quale risorsa per l'erogazione di contributi per sessioni di psicoterapia inerenti all'anno 2022, l'importo di euro 927.130,00;
- f) con decreto 31 maggio 2022 del Ministro della salute, di concerto con il Ministro dell'economia e delle finanze, ad oggetto "Contributo per sostenere le spese relative a sessioni di psicoterapia, ai sensi dell'articolo 1-quater, comma 3, del decreto-legge 30 dicembre 2021, n. 228, convertito, con modificazioni, dalla legge 25 febbraio 2022, n. 15", è stato individuato l'INPS quale soggetto a cui presentare la domanda e sono state definite le modalità di presentazione della domanda per accedere al contributo, l'entità dello stesso e i requisiti, anche reddituali, per la sua assegnazione;
- g) l'art. 25 del decreto-legge 9 agosto 2022, n. 115, convertito con modificazioni dalla legge 21 settembre 2022, n. 142, ha incrementato il fondo di cui all'art. 1-quarter, comma 3, del decreto-legge 30 dicembre 2021, n. 228 assegnando alla Regione Campania, quale risorsa per l'erogazione di contributi per sessioni di psicoterapia inerenti all'anno 2022, l'importo complessivo di euro 2.317.825,00;

**RILEVATO che**

- a) secondo quanto previsto dall'indicato decreto interministeriale, l'INPS dovrà corrispondere gli importi relativi al citato beneficio e provvedere, a seguito dell'avvenuto trasferimento delle risorse, da parte della Regione Campania, alla remunerazione delle prestazioni effettivamente erogate dai professionisti e per le quali sia stata emessa regolare fattura, entro il mese successivo a quello di emissione, tramite accredito diretto sul conto corrente comunicato ai sensi dell'art. 6, comma 3, del decreto legge 30 dicembre 2021, n. 228, convertito con modificazioni dalla legge 25 febbraio 2022, n. 15;

**RI'**

- a) di dover prendere atto del menzionato decreto del Ministro della salute, di concerto con il Ministro dell'economia e delle finanze, del 31 maggio 2022 ad oggetto "Contributo per sostenere le spese relative a sessioni di psicoterapia, ai sensi dell'articolo 1-quater, comma 3, del decreto-legge 30 dicembre 2021, n. 228, convertito, con modificazioni, dalla legge 25 febbraio 2022, n. 15", pubblicato sulla Gazzetta Ufficiale n.148 del 27-06-2022;
- b) di dover demandare alla Direzione Generale per la Tutela della Salute ed il Coordinamento del Sistema Sanitario Regionale ogni sollecito adempimento necessario all'attuazione della misura in questione;

**Propone** e la Giunta, in conformità, a voto unanime

### **DELIBERA**

per tutto quanto esposto in premessa e che qui si intende integralmente riportato:

1. di prendere atto del decreto del Ministro della salute, di concerto con il Ministro dell'economia e delle finanze, del 31 maggio 2022 ad oggetto "Contributo per sostenere le spese relative a sessioni di psicoterapia, ai sensi dell'articolo 1-quater, comma 3, del decreto-legge 30 dicembre 2021, n. 228, convertito, con modificazioni, dalla legge 25 febbraio 2022, n. 15", pubblicato sulla Gazzetta Ufficiale n.148 del 27-06-2022;
2. di demandare alla Direzione Generale per la Tutela della Salute ed il Coordinamento del Sistema Sanitario Regionale ogni sollecito adempimento necessario all'attuazione della misura in questione;
3. di trasmettere il presente atto alla Direzione Generale per la Tutela della Salute ed il Coordinamento del Sistema Sanitario Regionale e all'Ufficio competente per la pubblicazione nella sezione trasparenza del sito istituzionale della Regione Campania e sul BURC.



## **Delibera della Giunta Regionale n. 583 del 08/11/2022**

Dipartimento 50 - GIUNTA REGIONALE DELLA CAMPANIA

Direzione Generale 4 - DG per la tutela della salute e il coordin. del sist. sanitario regionale

U.O.D. 93 - Funzioni supporto verifica performance SSR Rapporti Amm.ne  
Stat.Serv.Ispett

Oggetto dell'Atto:

RETTIFICA ED INTEGRAZIONE DGR 473 DEL 13.09.2022 AD OGGETTO "APPROVAZIONE SCHEMA PROTOCOLLO D'INTESA RELATIVO AI RAPPORTI DI COLLABORAZIONE TRA LA REGIONE CAMPANIA E IL COMANDO REGIONALE CAMPANIA DELLA GUARDIA DI FINANZA IN MATERIA SANITARIA, FONDI U.E. E PIANO NAZIONALE DI RIPRESA E RESILIENZA (P.N.R.R.)"

**Alla stregua dell'istruttoria compiuta dalla Direzione Generale e delle risultanze e degli atti tutti richiamati nelle premesse che seguono, costituenti istruttoria a tutti gli effetti di legge, nonché dell'espressa dichiarazione di regolarità della stessa resa dal Direttore a mezzo di sottoscrizione della presente**

**PREMESSO CHE** con Delibera di Giunta n. 473 del 13.9.2022 veniva approvato, per le motivazioni ivi espresse, lo schema di protocollo d'intesa relativo ai rapporti di collaborazione tra la Regione Campania e il Comando Regionale Campania della Guardia di Finanza in materia sanitaria, Fondi U.E. e Piano Nazionale di Ripresa e Resilienza (P.N.R.R.);

**RILEVATO CHE**

- a) per mero errore materiale lo schema di protocollo allegato alla delibera diverge in alcune previsioni, che non alterano il complessivo assetto del protocollo, dallo schema concordato con gli Uffici della Guardia di Finanza;
- b) i competenti Uffici della Direzione Generale per la Tutela della Salute ed il Coordinamento del Sistema Sanitario Regionale hanno rappresentato che il Comando Regionale Campania della Guardia di Finanza ha richiesto la formale approvazione del testo concordato;".

**RITENUTO**, pertanto, di dover approvare lo schema di protocollo allegato al presente provvedimento, in sostituzione dell'allegato alla Delibera di Giunta n. 273 del 13.8.2022.

propone e la Giunta, a voto unanime,

**DELIBERA**

per le motivazioni espresse in narrativa e che qui si intendono integralmente riportate:

1. di approvare lo schema di protocollo allegato al presente provvedimento, in sostituzione dell'allegato alla Delibera di Giunta n. 273 del 13.8.2022;
2. di confermare integralmente la Delibera di Giunta n. 473 del 13.9.2022 per quanto non espressamente disposto nel presente provvedimento;
3. di inviare il presente provvedimento alla D.G. 52-04 Tutela della Salute e Coordinamento S.S. R., e per conoscenza al Capo di Gabinetto del Presidente ed al BURC per la pubblicazione.



**REGIONE CAMPANIA**



**Guardia di Finanza**

**COMANDO REGIONALE CAMPANIA**

## **PROTOCOLLO D'INTESA RELATIVO AI RAPPORTI DI COLLABORAZIONE TRA LA REGIONE CAMPANIA E IL COMANDO REGIONALE CAMPANIA DELLA GUARDIA DI FINANZA IN MATERIA SANITARIA, FONDI U.E. E PIANO NAZIONALE DI RIPRESA E RESILIENZA (P.N.R.R.)**

**REGIONE CAMPANIA**, di seguito denominata "Regione", legalmente rappresentata dal Presidente della Regione Campania, **On. Vincenzo De Luca**;

**COMANDO REGIONALE CAMPANIA DELLA GUARDIA DI FINANZA**, di seguito denominato "Guardia di Finanza" o "Corpo", legalmente rappresentato dal Comandante Regionale, **Gen. D. Giancarlo Trotta**;

di seguito "**Parti**",

**PREMESSO** che le amministrazioni pubbliche, ai sensi dell'articolo 15, comma 1, della legge 7 agosto 1990, n. 241, possono concludere tra loro accordi per disciplinare lo svolgimento in collaborazione di attività di interesse comune, i quali, a mente del successivo comma 2-bis, sono sottoscritti, a pena di nullità, con firma digitale;

**VISTO** l'art. 325 del Trattato sul Funzionamento dell'Unione europea;

**VISTA** la circolare interministeriale 12 ottobre 2007, le connesse note esplicative e le "*Lineeguida sulle modalità di comunicazione alla Commissione europea delle Irregolarità e Frodi a danno del bilancio europeo*" approvate dal Comitato per la lotta contro le frodi nei confronti dell'Unione europea;

**VISTA** la direttiva (UE) n. 1371/2017 del Parlamento europeo e del Consiglio del 5 luglio 2017 relativa alla lotta contro la frode che lede gli interessi finanziari dell'Unione mediante il diritto penale;

**VISTO** il regolamento (UE) 2021/241 del Parlamento europeo e del Consiglio, del 12 febbraio 2021, che istituisce il dispositivo per la ripresa e la resilienza (regolamento RFR) con l'obiettivo specifico di fornire agli Stati membri il sostegno finanziario al fine di conseguire le tappe intermedie e gli obiettivi delle riforme e degli investimenti stabiliti nei loro piani di ripresa e resilienza e, in particolare, l'art. 22 recante "*Tutela degli interessi finanziari dell'Unione*";

**VISTO** il decreto-legge 6 maggio 2021, n. 59, convertito con modificazioni, dalla legge 1° luglio 2021, n. 101, recante "*Misure urgenti relative al Fondo complementare al Piano nazionale di ripresa e resilienza e altre misure urgenti per gli investimenti*";

**VISTO** il decreto-legge 31 maggio 2021, n. 77, recante "*Governance del Piano nazionale di ripresa e resilienza e prime misure di rafforzamento delle strutture amministrative e di accelerazione e snellimento delle procedure*";

**VISTO** il "*Piano Nazionale di Ripresa e Resilienza*" approvato con Decisione del Consiglio ECOFIN del 13 luglio, notificata all'Italia dal Segretariato generale del Consiglio con nota del 14

luglio 2021;

**VISTO** il punto 47 della Decisione del Consiglio ECOFIN del 13 luglio, nel cui ambito è richiamato il ruolo della Guardia di Finanza nella fase attuativa del PNRR *“per la prevenzione, l'individuazione e la correzione delle frodi, della corruzione e dei conflitti d'interesse”*;

**VISTI** gli orientamenti sulla prevenzione e sulla gestione dei conflitti d'interessi a norma del Regolamento finanziario di cui alla Comunicazione (2021/C 121/01);

**VISTO** il DPCM 15 settembre 2021 concernente la rilevazione dei dati di attuazione finanziaria fisica e procedurale per singolo progetto del PNRR;

**VISTA** la Legge del 6 novembre 2012, n. 190, recante *“Disposizioni per la prevenzione e la repressione della corruzione e dell'illegalità nella pubblica amministrazione”* (cd. Legge Anticorruzione);

**VISTO** il decreto del Presidente della Repubblica 16 aprile 2013, n. 62, avente ad oggetto il *“Regolamento recante codice di comportamento dei dipendenti pubblici, a norma dell'articolo 54 del decreto legislativo 30 marzo 2001, n. 165”* e ss.mm.ii.;

**VISTO** il decreto legislativo 30 dicembre 1992, n. 502, che ha individuato le competenze e le funzioni delle Aziende Sanitarie e/o ospedaliere e ha regolamentato i rapporti in materia di erogazioni assistenziali per il conseguimento degli obiettivi individuati a mezzo di piani sanitari nazionali e/o regionali con assegnazioni di risorse finanziarie da parte dello Stato e/o Regioni;

**VISTA** la legge regionale n. 32 del 3 novembre 1994 e s.m.i. di riordino del servizio Sanitario Regionale della Campania, con la quale è stata data attuazione alle disposizioni del D.Lgs. 502/1992;

**VISTO** il decreto legislativo 19 giugno 1999, n. 229, che attribuisce alle Aziende sanitarie personalità giuridica pubblica e autonomia imprenditoriale al fine di assicurare, anche mediante la realizzazione di un apposito servizio interno di controllo gestionale, la razionalizzazione della spesa sanitaria;

**VISTO** il decreto legge 18 settembre 2001 n. 347, convertito, con modificazioni, dalla legge 16 novembre 2001, n. 405, volto a stabilizzare l'uscita di bilancio relativa alla spesa sanitaria, attraverso provvedimenti di contenimento e di razionalizzazione;

**VISTO** il decreto del Presidente del Consiglio dei Ministri 29 novembre 2001, entrato in vigore in 23 febbraio 2002, che provvede a definire i Livelli Essenziali di Assistenza (LEA) da garantire a tutti gli assistiti del Servizio Sanitario Nazionale;

**VISTA** la legge regionale 23 dicembre 2015 n. 20 recante *“misure per introdurre la cultura della responsabilità nell'organizzazione sanitaria nonché migliorare i servizi ai cittadini. Modifiche alla legge regionale n. 32/1994”* come modificata dalle leggi regionali 5 aprile 2016, n. 6, 8 giugno 2016, n. 15, 31 marzo 2017, n. 10 e 29 dicembre 2018, n. 60;

**VISTO** il regolamento (UE) n. 1303/2013 del Parlamento Europeo e del Consiglio del 17 dicembre 2013 recante disposizioni comuni sul Fondo europeo di sviluppo regionale, sul Fondo sociale europeo, sul Fondo di coesione, sul Fondo europeo agricolo per lo sviluppo rurale e sul Fondo europeo per gli affari marittimi e la pesca e disposizioni generali sul Fondo europeo di sviluppo regionale, sul Fondo sociale europeo, sul Fondo di coesione e sul Fondo europeo per gli affari marittimi e la pesca, e che abroga il regolamento (CE) n. 1083/2006 del Consiglio;

**VISTA** la legge 23 aprile 1959, n. 189, concernente *“Ordinamento del Corpo della Guardia di Finanza”* che, all'articolo 1, comma 2, punto 3, demanda alla stessa i compiti di vigilare, nei limiti stabiliti dalle singole leggi, sull'osservanza delle disposizioni di interesse politico economico;

**VISTO** il decreto del Presidente della Repubblica 29 gennaio 1999, n. 34, concernente il *“Regolamento recante norme per la determinazione della struttura ordinativa del Corpo della Guardia di Finanza, ai sensi dell'articolo 27, commi 3 e 4, della legge 27 dicembre 1997, n.449”*, e successive modificazioni e integrazioni;

**VISTO** il decreto legislativo 19 marzo 2001, n. 68, recante *“Adeguamento dei compiti del Corpo della Guardia di Finanza, a norma dell'articolo 4 della legge 31 marzo 2000, n. 78”*, che individua

la citata Istituzione quale Forza di Polizia a ordinamento militare con competenza generale in materia economica e finanziaria, sulla base delle peculiari prerogative conferite dalla legge e che, in particolare:

- all'articolo 2, commi 1 e 2, lettere e) e m), attribuisce al Corpo compiti di prevenzione, ricerca e repressione delle violazioni in materia di risorse e mezzi finanziari pubblici, impiegati a fronte di uscite del bilancio pubblico e di programmi pubblici di spesa nonché di ogni altro interesse economico-finanziario nazionale o dell'Unione europea;
- all'articolo 3, comma 1, prevede che il Corpo, in relazione alle proprie competenze in materia economica e finanziaria, possa fornire collaborazione "agli organi istituzionali, alle Autorità indipendenti e agli enti di pubblico interesse che ne facciano richiesta";

**VISTO** l'articolo 36 del decreto del Presidente della Repubblica 29 settembre 1973, n. 600 e l'articolo 2, comma 5, del decreto legislativo 19 marzo 2001, n. 68, concernenti le comunicazioni alla Guardia di Finanza di dati e notizie acquisiti da soggetti pubblici incaricati istituzionalmente di svolgere attività ispettiva o di vigilanza, qualora attengano a fatti che possano configurarsi come violazioni tributarie, ai fini dell'assolvimento dei compiti di polizia economico-finanziaria;

**VISTO** il regolamento (UE) n. 2016/679 del Parlamento europeo e del Consiglio del 27 aprile 2016, relativo alla protezione delle persone fisiche con riguardo al trattamento dei dati personali, nonché alla libera circolazione di tali dati;

**VISTO** il decreto legislativo 30 giugno 2003, n. 196 (Codice in materia di protezione dei dati personali), con particolare riguardo all'articolo 2-ter ("Base giuridica per il trattamento di dati personali effettuato per l'esecuzione di un compito di interesse pubblico o connesso all'esercizio di pubblici poteri");

**VISTO** il decreto del ministro dell'interno 24 maggio 2017, recante "*Individuazione dei trattamenti di dati personali effettuati dal Centro elaborazione dati del Dipartimento della pubblica sicurezza o da Forze di polizia sui dati destinati a confluirci, ovvero da organi di pubblica sicurezza o altri soggetti pubblici nell'esercizio delle attribuzioni conferite da disposizioni di legge o di regolamento, effettuati con strumenti elettronici e i relativi titolari, in attuazione dell'articolo 53, comma 3, del decreto legislativo 30 giugno 2003, n. 196*";

**VISTO** il decreto legislativo 10 agosto 2018, n. 101, recante "Disposizioni per l'adeguamento della normativa nazionale alle disposizioni del regolamento (UE) 2016/679 del Parlamento europeo e del Consiglio, del 27 aprile 2016, relativo alla protezione delle persone fisiche con riguardo al trattamento dei dati personali, nonché alla libera circolazione di tali dati e che abroga la direttiva 95/46/CE (Regolamento generale sulla protezione dei dati)";

**VISTO** il decreto legislativo 18 maggio 2018, n. 51, di "Attuazione della direttiva (UE) 2016/680 del Parlamento europeo e del Consiglio, del 27 aprile 2016, relativa alla protezione delle persone fisiche con riguardo al trattamento dei dati personali da parte delle autorità competenti a fini di prevenzione, indagine, accertamento e perseguimento di reati o esecuzione di sanzioni penali, nonché alla libera circolazione di tali dati e che abroga la decisione quadro 2008/977/GAI del Consiglio", con particolare riferimento all'articolo 47 ("Modalità di trattamento e flussi di dati da parte delle Forze di polizia");

**VISTO** il decreto del Presidente della Repubblica 15 gennaio 2018, n. 15, recante "*Regolamento a norma dell'articolo 57 del decreto legislativo 30 giugno 2003, n. 196, recante l'individuazione delle modalità di attuazione dei principi del Codice in materia di protezione dei dati personali relativamente al trattamento dei dati effettuato, per le finalità di polizia, da organi, uffici e comandi di polizia*" e, in particolare, l'articolo 13, comma 1, in base al quale "La comunicazione di dati personali a pubbliche amministrazioni o enti pubblici è consentita esclusivamente nei casi previsti da disposizioni di legge o di regolamento o, nel rispetto dei principi richiamati dall'articolo 4, quando è necessaria per l'adempimento di uno specifico compito istituzionale dell'organo, ufficio o comando e i dati personali sono necessari per lo svolgimento dei compiti istituzionali del ricevente";

**TENUTO CONTO** delle precedenti intese protocollari;

**CONSIDERATO** l'esito positivo delle precedenti collaborazioni;

**RITENUTO** che sussiste il reciproco interesse di continuare a sviluppare una collaborazione tra le "Parti", disciplinando modalità di coordinamento e cooperazione idonee a sostenere, nel rispetto dei rispettivi compiti istituzionali, la legalità economica e finanziaria nell'ambito del proprio territorio di riferimento;

**CONCORDANO** di regolare e sviluppare la collaborazione in rassegna nei termini seguenti:

### **Articolo 1**

*(Ambito della collaborazione)*

1. Con il presente accordo le "Parti" definiscono la reciproca collaborazione, nell'ambito dei rispettivi fini istituzionali e in attuazione del quadro normativo vigente, allo scopo di rafforzare il sistema di prevenzione e contrasto delle condotte lesive degli interessi economici e finanziari pubblici connessi alle misure di sostegno, agli incentivi, ai contributi, alle sovvenzioni e ad ogni altra erogazione, progetto o investimento di competenza della "Regione" per le quali è già stato perfezionato l'iter amministrativo di concessione e/o erogazione delle relative risorse pubbliche, con particolare riferimento:
  - a. ai finanziamenti dei fondi U.E.;
  - b. ai flussi di spesa sanitaria;
  - c. al Piano Nazionale di Ripresa e Resilienza (di seguito anche "PNRR").
2. Per la "Guardia di Finanza", la collaborazione di cui al comma 1, in particolare, sarà sviluppata tenendo conto degli obiettivi assegnati dal Ministro dell'Economia e delle Finanze mediante la direttiva annuale per l'azione amministrativa e la gestione e nei limiti delle risorse disponibili.

### **Articolo 2**

*(Modalità esecutive)*

1. Per garantire l'attività di collaborazione, la "Regione":
  - a. si impegna a mettere a disposizione della "Guardia di Finanza" dati, notizie, informazioni e analisi di contesto utili al perseguimento delle finalità collaborative, ivi incluse quelle relative ai beneficiari/destinatari delle misure di sostegno/incentivo/finanziamento già perfezionate;
  - b. può, in modo motivato, segnalare le misure e/o i contesti su cui ritiene opportuno siano indirizzate eventuali attività di analisi e approfondimento, fornendo informazioni ed elementi ritenuti utili;
  - c. può fornire *input* informativi qualificati di cui sia venuto a conoscenza in ragione delle funzioni esercitate, selezionati sulla scorta di preliminari approfondimenti e utili per la prevenzione e la repressione di irregolarità, frodi e abusi di natura economico-finanziaria;
  - d. potrà mettere a disposizione, dati e informazioni contenute nelle proprie banche dati, necessarie alle finalità perseguite dal presente protocollo nel rispetto della vigente normativa in tema di protezione dei dati personali;
  - e. potrà inoltrare gli esiti dell'attività di monitoraggio volta a contrastare condotte illecite perpetrate negli ambiti della collaborazione di cui all'articolo 1.
2. Ferma restando l'autonomia del Corpo nell'analisi e sviluppo degli elementi di cui sia stata ottenuta disponibilità nei modi indicati al comma 1 e compatibilmente con le risorse disponibili e le esigenze di garantire pari tutela a tutti i settori di propria competenza istituzionale, la "Guardia di Finanza":
  - a. potrà utilizzare, nell'ambito dei propri compiti d'istituto, i dati e gli elementi acquisiti per orientare e rafforzare l'azione di prevenzione, ricerca e repressione degli illeciti economici e

finanziari in danno del bilancio della "Regione", dello Stato e dell'Unione europea, previ riscontri diretti ad appurare la veridicità, l'esattezza e la completezza delle informazioni ricevute, dando priorità alle situazioni che presentino indici di anomalia più gravi ed utilizzando le potestà d'indagine esperibili. Restano naturalmente salve eventuali competenze attribuite dalla legge ad altri Organi e le possibilità di raccordo con essi;

- b. nel rispetto delle norme sul segreto investigativo penale, sulla riservatezza della fase istruttoria contabile e sul segreto d'ufficio, segnalerà alla "Regione", laddove necessario per svolgimento dei compiti istituzionali della stessa e limitatamente alle informazioni necessarie per tali adempimenti, le risultanze emerse all'esito dei propri interventi, avuto particolare riguardo ai dati necessari ad assicurare il tempestivo avvio delle procedure di recupero delle somme indebitamente percepite, quali le generalità delle persone giuridiche e fisiche responsabili, le disposizioni violate, la natura e l'entità della spesa, il momento o il periodo in cui è stata commessa l'irregolarità, le modalità di perpetrazione dell'infrazione, le possibilità di recupero, la data in cui è stata accertata la violazione. La "Regione", a sua volta, comunicherà al Corpo eventuali iniziative assunte e/o i provvedimenti conseguentemente adottati;
- c. per l'esecuzione dei necessari riscontri, in considerazione delle competenze territoriali assegnate, il Comando Provinciale della Guardia di Finanza interessato valuterà l'opportunità di attivare tempestivamente altri Reparti del Corpo territorialmente competenti.

### **Articolo 3**

*(Ulteriori aspetti della collaborazione)*

1. Allo scopo di consolidare procedure operative e di cooperazione efficaci, le "Parti", di comune accordo, possono promuovere e organizzare, anche incontri e corsi a favore del rispettivo personale o percorsi comuni. L'attività formativa in parola è espletata compatibilmente con i piani di formazione approvati dalla "Regione" e dalla "Guardia di Finanza", in base ai rispettivi ordinamenti.
2. La valorizzazione mediatica della presente collaborazione è attuata d'intesa tra le "Parti", nel quadro delle rispettive regolamentazioni.
3. Lo svolgimento delle attività disciplinate dal presente protocollo viene assicurato con le risorse umane, strumentali e finanziarie disponibili a legislazione vigente, senza comportare nuovi o maggiori oneri a carico della finanza pubblica.

### **Articolo 4**

*(Referenti)*

1. Nel quadro di quanto definito nell'articolo 1, i referenti per l'attuazione del presente accordo sono:

a. per la "Regione":

(1) sul piano programmatico, \_\_\_\_\_

(2) per lo sviluppo operativo:

(a) relativamente ai fondi comunitari di cui alla lettera a.:

\_\_\_\_\_ ;

(b) in ordine ai flussi di spesa sanitaria, socio sanitaria e per investimenti in ambito sanitario di cui alla lettera b.:

\_\_\_\_\_ ;

(c) concernente il "PNRR" di cui alla lettera c.: \_\_\_\_\_

\_\_\_\_\_

- b. per la “Guardia di Finanza”:
- (1) sul piano programmatico il Capo di Stato Maggiore del Comando Regionale Campania;
  - (2) ai fini del coordinamento delle attività in ambito regionale, il Capo Ufficio Operazioni del Comando Regionale Campania, che interesserà per lo sviluppo operativo a livello provinciale, i Comandi Provinciali di Napoli, Avellino, Benevento, Caserta, Salerno e ROAN Napoli.
2. Le comunicazioni relative al precedente comma dovranno essere effettuate a mezzo posta elettronica certificata (PEC) e inviate ai seguenti recapiti:
- a. Regione Campania: \_\_\_\_\_;
  - b. Comando Regionale Campania - Guardia di Finanza: [na0210000p@pec.gdf.it](mailto:na0210000p@pec.gdf.it).

### **Articolo 5**

*(Durata del protocollo)*

1. Il presente protocollo:
  - a. ha la durata di 36 mesi, a decorrere dalla data di sottoscrizione dello stesso e può essere prorogato per ulteriori analoghi periodi, per espressa volontà delle “Parti”, da manifestarsi almeno 3 mesi prima della scadenza, con apposito scambio di corrispondenza;
  - b. in qualsiasi momento potrà essere oggetto di eventuali integrazioni o modifiche concordate tra le “Parti”.
2. Allo scopo di assicurare un costante monitoraggio dell'attuazione del presente protocollo e programmare le attività di interesse comune, con cadenza semestrale, potranno essere convocate apposite riunioni di coordinamento.
3. Ai sensi della Legge regionale 18 gennaio 2016, n. 1, il presente protocollo decadrà automaticamente in caso di assenza di atti di impulso, attuativi o esecutivi nell'anno successivo alla data di sottoscrizione. La decadenza sarà accertata a cura del Dirigente competente per materia e comunicata agli uffici di Presidenza, nonché, agli organismi interessati.

### **Articolo 6**

*(Trattamento dei dati personali)*

1. La realizzazione del predetto interscambio informativo e, più in generale, il trattamento dei dati personali gestiti nell'ambito delle attività svolte in virtù del presente protocollo sono improntati al rispetto dei principi di correttezza, liceità, trasparenza e necessità dettati dal regolamento (UE) n. 2016/679, nonché all'osservanza delle disposizioni del D.Lgs. n. 196/2003, del D.Lgs. n. 101/2018, del D.Lgs. n. 51/2018 e del D.P.R. n. 15/2018.

A tal fine, in attuazione degli articoli 32 del citato Regolamento e 25 del D.Lgs. 51/2018, le “Parti”, che operano in qualità di titolari autonomi nell'ambito delle rispettive competenze e delle proprie finalità, adottano misure tecniche e organizzative adeguate a garantire e dimostrare la conformità alle citate disposizioni dei trattamenti di dati personali svolti nell'ambito del protocollo, nonché il rispetto dei principi ivi previsti, anche con riguardo ai flussi informativi tra le “Parti”. In relazione a tali flussi, i dati oggetto di scambio devono essere adeguati, pertinenti e limitati rispetto alle finalità per le quali sono trattati e la trasmissione avviene con modalità idonee a garantire la sicurezza e la protezione dei dati, osservando i criteri individuati dal Garante in materia di comunicazione di informazioni tra i soggetti pubblici.

La trasmissione delle informazioni relative agli articoli precedenti sarà effettuata a mezzo posta elettronica certificata (PEC) e inviate ai seguenti recapiti:

- a. Regione Campania: \_\_\_\_\_;
- b. Comando Regionale Campania - Guardia di Finanza: [na0210000p@pec.gdf.it](mailto:na0210000p@pec.gdf.it).

Le comunicazioni che contengono dati personali, ovvero riservati d'ufficio, avvengono

mediante la cifratura dei *file* ovvero cautelati da *password* che garantiscano la protezione del dato, da comunicare separatamente ai referenti attraverso metodologie sicure.

per  
la Regione Campania

*F.to digitalmente*

per  
il Comando Regionale Campania  
Guardia di Finanza

il Presidente della Regione Campania  
(On. Vincenzo De Luca)

Il Comandante Regionale  
(Gen. D. Giancarlo Trotta)



## **Delibera della Giunta Regionale n. 581 del 08/11/2022**

Dipartimento 50 - GIUNTA REGIONALE DELLA CAMPANIA

Direzione Generale 5 - Direzione Generale per le politiche sociali e socio-sanitarie

U.O.D. 91 - STAFF - Funzioni di supporto tecnico - operativo

Oggetto dell'Atto:

**INTERVENTI DI INCLUSIONE SOCIALE DELLE PERSONE CON DISABILITA'  
SENSORIALE.**

**Alla stregua dell'istruttoria compiuta dalla Direzione Generale e delle risultanze e degli atti tutti richiamati nelle premesse che seguono, costituenti istruttoria a tutti gli effetti di legge, nonché dell'espressa dichiarazione di regolarità della stessa resa dal Direttore a mezzo di sottoscrizione della presente**

**Premesso che**

- a) la Convenzione delle Nazioni Unite sui diritti delle persone con disabilità impegna gli Stati a promuovere, proteggere e garantire il pieno ed uguale godimento di tutti i diritti umani e di tutte le libertà fondamentali da parte delle persone con disabilità, e promuovere il rispetto per la loro intrinseca dignità;
- b) la Repubblica, articoli 2 e 3 della Costituzione, riconosce e garantisce i diritti inviolabili dell'uomo, sia come singolo, sia nelle formazioni sociali ove svolge la sua personalità e ha il compito di rimuovere gli ostacoli di ordine economico e sociale, che limitando di fatto la libertà e la uguaglianza dei cittadini, impediscono il pieno sviluppo della persona umana;
- c) l'art. 8 della legge regionale 23 ottobre 2007 n. 11, prevede che la Regione promuove nuovi modelli di prevenzione e risposta ai bisogni, nonché sostiene iniziative sperimentali proposte dai soggetti locali, pubblici o privati;
- d) l'articolo 32 della legge regionale 23 ottobre 2007, n. 11, prevede che la Regione promuova interventi volti ad assicurare servizi destinati a persone con disabilità, assegnando particolare priorità alle persone con disabilità gravi, al fine di: a) rimuovere ogni forma di discriminazione e mancanza di pari opportunità che limitano o ostacolano il pieno godimento dei diritti e l'inclusione sociale; b) sostenere il miglioramento della qualità della vita attraverso progetti personalizzati rivolti alla formazione e all'inserimento mirato nel mondo del lavoro e nei normali circuiti di vita relazionale, all'accrescimento delle capacità e delle abilità individuali e familiari, al conseguimento del massimo livello di vita autonoma, autodeterminata, indipendente ed inter-indipendente; c) sostenere le famiglie che hanno al proprio interno persone con disabilità gravi nel compito genitoriale e promuovere forme di auto-aiuto e misure alternative al ricovero in istituti educativo-assistenziali; d) realizzare una rete di servizi alla persona che rimuovono ostacoli, barriere e condizioni di svantaggio sociale sulla base di una personalizzazione dell'offerta rispondente ai bisogni dei beneficiari.

**Considerato che**

- a) con deliberazione n. 20 del 12/01/2022 la Giunta Regionale ha approvato il Bilancio gestionale per l'esercizio finanziario 2022, riproponendo uno stanziamento quale contributo a favore delle istituzioni sociali private che si occupano delle persone con disabilità visiva e plurisensoriale, per complessivi euro 950.000,00 (Missione 12 – Programma 7);
- b) con D.G.R. n. 137 del 22 marzo 2022, in continuità con le precedenti programmazioni, è stato già stabilito di programmare in favore degli alunni con disabilità visive le risorse di bilancio annualmente stanziato per il triennio 2022-2025, per l'acquisizione dei testi scolastici o universitari trascritti in Braille e a caratteri ingranditi, nonché per la fornitura di testi in formato elettronico, e demandato alla Direzione Generale per le politiche sociali e socio-sanitarie la costituzione della lista dei fornitori dei testi per il triennio formativo 2022-2025, e l'attivazione delle procedure per la selezione degli studenti utenti con disabilità visiva destinatari;
- c) in esito all'istruttoria dei competenti uffici regionali, sono stati individuati gli studenti con disabilità visiva beneficiari della fornitura dei testi idonei, giungendo a quantificare le risorse necessarie per la fornitura dei testi in € 550.000,00, a valere sulle risorse stanziato dal Bilancio Gestionale 2022 come sopra specificato;
- d) con DGR n. 299 del 07 luglio 2021 la Giunta Regionale stabiliva di realizzare, in continuità con le pregresse annualità e a valere sulle risorse stanziato in Bilancio Gestionale sulla medesima Missione 12 – Programma 7, azioni ed interventi finalizzati a garantire pari opportunità alle persone con disabilità uditiva attraverso il superamento delle barriere immateriali di tipo comunicativo nonché azioni e interventi finalizzati alla promozione delle autonomie, prevenzione e informazione, segretariato, formazione, socializzazione, accompagnamento in ambito scolastico delle persone con disabilità di tipo visivo;
- e) con successivi atti gestionali sono stati selezionati progetti proposti da Enti del Terzo Settore in grado di perseguire le finalità stabilite con la sopracitata DGR n. 299/2021 e che tali attività sono in corso di attuazione;

**Ravvisata** l'opportunità di proseguire nella attivazione di azioni e interventi con finalità di superamento delle barriere immateriali di tipo comunicativo, di promozione delle autonomie, prevenzione e informazione, segretariato, monitoraggio, acquisizione o rafforzamento delle competenze, per l'importante valore che esse recano alla promozione dei diritti delle persone con disabilità sensoriale;

### **Ritenuto**

- a) di dover programmare anche per l'anno 2022, in continuità con le precedenti annualità, la realizzazione, a titolarità regionale e attraverso Enti del Terzo Settore qualificati in conformità alla disciplina vigente, di interventi di inclusione sociale delle persone con disabilità sensoriale, per la somma complessiva massima di euro 400.000,00 disponibile in bilancio regionale e.f. 2022 e iscritta alla Missione 12 "Diritti sociali, politiche sociali e famiglie" - Programma 7, e in particolare:
  - a.1) azioni e interventi finalizzati a garantire pari opportunità alle persone con disabilità uditiva attraverso il superamento delle barriere immateriali di tipo comunicativo, per l'importo complessivo massimo di euro 200.000,00;
  - a.2) azioni e interventi finalizzati alla informazione, segretariato, monitoraggio, acquisizione o rafforzamento delle competenze e promozione delle autonomie delle persone con disabilità di tipo visivo, per l'importo complessivo massimo di euro 200.000,00;
- b) di dover demandare alla competente Direzione Generale delle politiche sociali e socio-sanitarie l'adozione degli atti consequenziali a dare seguito al presente provvedimento;

### **Visti**

- gli atti, le deliberazioni e i decreti dirigenziali indicati in premessa;
- la L.R. n. 37 del 05 dicembre 2017 – Principi e strumenti della programmazione ai fini dell'ordinamento contabile regionale;
- la Legge regionale 28 dicembre 2021, n. 32 "Bilancio di previsione finanziario per il triennio 2022-2024 della Regione Campania";
- la Legge Regionale 28 dicembre 2021, n. 31 "Disposizioni per la formazione del bilancio di previsione finanziario per il triennio 2022-2024 della Regione Campania – Legge di stabilità regionale per il 2022;
- la D.G.R. n.19 del 12/01/2022 "Approvazione Documento Tecnico di Accompagnamento al Bilancio di Previsione per il triennio 2022/2024";
- la DGR n.20 del 12/01/2022 "Approvazione del Bilancio Gestionale 2022-2024 della Regione Campania – indicazioni gestionali".

propone e la Giunta in conformità a voti unanimi

### **DELIBERA**

per i motivi su esposti, che qui si intendono integralmente riportati:

- 1) di programmare anche per l'anno 2022, in continuità con le precedenti annualità, la realizzazione, a titolarità regionale e attraverso Enti del Terzo Settore qualificati in conformità alla disciplina vigente, di interventi di inclusione sociale delle persone con disabilità sensoriale, per la somma complessiva massima di euro 400.000,00 disponibile in bilancio regionale e.f. 2022 e iscritta alla Missione 12 "Diritti sociali, politiche sociali e famiglie" - Programma 7, e in particolare:
  - 1.1 azioni e interventi finalizzati a garantire pari opportunità alle persone con disabilità uditiva attraverso il superamento delle barriere immateriali di tipo comunicativo, per l'importo complessivo massimo di euro 200.000,00;
  - 1.2 azioni e interventi finalizzati alla informazione, segretariato, monitoraggio, acquisizione o rafforzamento delle competenze e promozione delle autonomie delle persone con disabilità di tipo visivo, per l'importo complessivo massimo di euro 200.000,00;
- 2) di demandare alla competente Direzione Generale delle politiche sociali e socio-sanitarie l'adozione degli atti consequenziali a dare seguito al presente provvedimento;
- 3) di trasmettere il presente atto all'Assessore al ramo, alla Direzione Generale Politiche Sociali e Socio-Sanitarie, al BURC e agli uffici competenti per la relativa pubblicazione nella sezione Casa di Vetro.



## **Delibera della Giunta Regionale n. 565 del 03/11/2022**

Dipartimento 50 - GIUNTA REGIONALE DELLA CAMPANIA

Direzione Generale 17 - DIREZ. GENER. CICLO INTEG. DELLE ACQUE E DEI RIFIUTI, VALUTAZ E AUTORIZ AMB

U.O.D. 3 - Impianti e reti del ciclo integrato delle acque di rilevanza regionale

Oggetto dell'Atto:

INDIRIZZI PER IL RIPARTO DI RISORSE DESTINATE DALLA REGIONE CAMPANIA AD INTERVENTI DI RISTORO AMBIENTALE NEI TERRITORI INTERESSATI DALL'ACCORDO REGIONE CAMPANIA/REGIONE PUGLIA DEL 6.9.2022 PER LA REGOLAMENTAZIONE DEL TRASFERIMENTO INTERREGIONALE DI RISORSE IDRICHE.

**Alla stregua dell'istruttoria compiuta dalla Direzione Generale e delle risultanze e degli atti tutti richiamati nelle premesse che seguono, costituenti istruttoria a tutti gli effetti di legge, nonché dell'espressa dichiarazione di regolarità della stessa resa dal Direttore a mezzo di sottoscrizione della presente**

**PREMESSO CHE**

- a. con deliberazione della Giunta Regionale della Campania n° 465 del 6.9.2022 e con deliberazione della Giunta Regionale della Puglia n° 1250 del 12.9.2022 è stato approvato lo "schema di accordo di programma tra Regione Campania, Regione Puglia e Autorità di bacino Distrettuale dell'Appennino Meridionale per la regolamentazione del trasferimento idrico interregionale tra Campania e Puglia per la gestione della galleria "Pavoncelli Bis";
- b. tale accordo definisce una stima provvisoria del costo ambientale e della risorsa unitario (ERC) nelle more della sua definizione da parte delle autorità competenti, sulla scorta delle attività svolte dal Tavolo Tecnico istituito con lo stesso accordo in 0,06 €/m<sup>3</sup>;

**RILEVATO CHE** dall'istruttoria tecnica dei competenti uffici della Direzione Generale per il Ciclo integrato delle acque e dei rifiuti, Valutazioni e autorizzazioni ambientali risulta che:

- a. esistono ampie interconnessioni nel territorio delle province di Avellino e Benevento con la struttura idrografica da cui provengono le risorse idriche prelevate da Cassano Irpino e da Caposele;
- b. il territorio della provincia di Avellino è in massima parte ricompreso nell'ecosistema strutturale del Terminio-Tuoro e del Cervialto;
- c. sulla scorta delle previsioni recate dai dai DD.LLggs. 152/06 e 30/09, occorre che tale ecosistema sia complessivamente mantenuto e organizzato sulla base dei principi di razionalizzazione ed equilibrio, prevedendo che vi sia ecocompatibilità, da realizzare attraverso interventi di carattere organico, da un lato, strutturali e straordinari e, dall'altro, ordinari;
- d. Alto Calore Servizi S.p.A. è l'attuale gestore pro-tempore del servizio idrico integrato (di seguito denominato anche gestore) in gran parte del territorio del distretto irpino;
- e. tale gestione comprende, altresì, anche l'esercizio delle reti di distribuzione interne, alimentate, in parte, dalla suddetta rete di adduzione (le cui risorse sono direttamente riconducibili alle sorgenti di Cassano Irpino) e, in altra misura, da sorgenti locali, anch'esse afferenti agli acquiferi del Terminio-Tuoro e del Cervialto;
- f. anche nell'esercizio delle reti di distribuzione si persegue il medesimo scopo di salvaguardia complessiva dell'equilibrio ambientale e idrico della falda cui fanno riferimento le sorgenti di Cassano Irpino e di Caposele, oltre all'invaso di Conza;
- g. ulteriore attività esercita da Alto Calore Servizi S.p.A. è la gestione del ciclo fognario-depurativo in larga parte del territorio afferente ai più volte menzionati acquiferi, in modo da consentire un sistema diffuso e capillare di governo del territorio rispetto alla salvaguardia delle caratteristiche qualitative delle acque emunte;
- h. nel descritto contesto, Alto Calore Servizi S.p.A. svolge altresì il monitoraggio del territorio finalizzato a verificare: a) il carico inquinante significativo, ancorché depurato, nel bacino idrico, b) lo svolgimento di attività al suolo potenzialmente tali da determinare l'immissione nella falda acquifera di sostanza pericolose, c) la qualità delle acque in ragione delle previsioni normative vigenti al tempo, attraverso lo svolgimento di analisi chimico-fisiche, d) l'utilizzo proprio e diretto all'uso idropotabile delle acque distribuite, in modo da evitare fenomeni di depauperamento della falda per usi indiscriminati, e) la manutenzione ordinaria delle opere, così da permettere la riduzione di sprechi e perdite;
- i. Alto Calore Servizi S.p.A. deve garantire, inoltre, di preservare la quantità d'acqua da sversare costantemente negli alvei fluviali del territorio di competenza, come espressamente previsto dall'art. 164 del D. Lgs. 152/06 (cd. Deflusso Minimo Vitale);
- j. in qualità di gestore del SII nella più larga parte del territorio interessante il bacino da cui viene prelevata la risorse idrica nei siti di Cassano Irpino, Caposele e dell'invaso di Conza, Alto Calore Servizi S.p.A. può garantire, anche in maniera indiretta, la salvaguardia della stessa risorsa idrica nonché la tutela del patrimonio ambientale nell'area di interesse, consentendo il mantenimento delle quantità e della qualità di acqua prelevata e trasferita anche alla Regione Puglia;
- k. giusta previsione del Regolamento UE 2020/852 del Parlamento Europeo e del Consiglio relativo all'istituzione di un quadro che favorisce gli investimenti sostenibili, il servizio idrico è elemento primario del "green deal", cui sono connessi la determinazione del cd. ERC, ossia l'Environmental and Resource Cost, il costo complessivo della risorsa idrica e lo stesso ERC, cui fa, peraltro,

riferimento l'accordo di programma sottoscritto dalle Regioni Campania e Puglia, valorizza in maniera puntuale i costi ambientali e della risorsa prelevata;

**PRESO ATTO CHE** i medesimi Uffici regionali:

- a. hanno effettuato una stima del contributo ERC che sarà corrisposto alla Regione Campania, in attuazione dell'Accordo sopramenzionato, sottoscritto con la Regione Puglia nei termini seguenti:

|            | <b>2020-2022<br/>(euro)</b> | <b>2023<br/>(euro)</b> | <b>2024<br/>(euro)</b> | <b>2025<br/>(euro)</b> | <b>2026<br/>(euro)</b> | <b>2027<br/>(euro)</b> |
|------------|-----------------------------|------------------------|------------------------|------------------------|------------------------|------------------------|
| <b>ERC</b> | 37.877.970                  | 12.437.974             | 12.247.558             | 12.247.558             | 11.679.310             | 11.679.310             |

- b. hanno rappresentato che Alto Calore S.p.A, in quanto gestore del servizio idrico integrato pro – tempore, in larga parte del territorio in cui insistono gli acquiferi del Terminio-Tuoro e del Cervialto, alimentanti la falda acquifera da cui provengono le risorse prelevate a Cassano Irpino, Caposele e presso l'invaso di Conza, è tenuto a specifici obblighi di carattere tecnico e gestionale, finalizzati alla salvaguardia degli usi idrici, come definiti dall'art. 6 del R.D. 11.12.1933, n° 1775, e che la Regione Campania può impegnarsi alla corresponsione di quota parte dell'ERC per la realizzazione di ulteriori attività e interventi a tutela delle risorse idriche;
- c. hanno quantificato, altresì, le risorse ad oggi percepite dai Comuni di Caposele e Conza della Campania sulla base dei previgenti accordi tra tali Comuni e Acquedotto Pugliese S.p.A.;

**RAVVISATO CHE**

- a. sulla base di quanto rappresentato dagli Uffici regionali, sussiste l'interesse pubblico all'individuazione di Alto Calore Servizi S.p.A. quale soggetto attuatore degli interventi di rilievo, monitoraggio e tutela della risorsa idrica e di ristoro ambientale da effettuarsi a valere sulle risorse rinvenienti dall'Accordo con la Regione Puglia, nella misura del 50% degli importi indicati nella tabella riportata in precedente lettera a) del PRESO ATTO, in esito dell'effettivo trasferimento delle risorse alla Regione Campania sulla base del medesimo Accordo;
- b. occorre, altresì, assicurare ai Comuni di Caposele e Conza della Campania il ristoro ambientale in misura non inferiore a quanto attualmente a loro riconosciuto da Acquedotto Pugliese S.p.A.;
- c. occorre dare mandato alla DG 50.17.00 Direzione Generale per il Ciclo integrato delle acque e dei rifiuti, Valutazioni e autorizzazioni ambientali alla preparazione degli atti necessari all'approvazione di un disciplinare applicativo che regoli gli obblighi di Regione Campania ed Alto Calore S.p.A. al fine di assicurare le attività di monitoraggio degli acquiferi interessati dal prelievo, così come previsto dall'art. 4 dell'accordo di programma tra Regione Campania e Regione Puglia e Autorità di bacino Distrettuale dell'Appennino Meridionale per la regolamentazione del trasferimento idrico interregionale tra Campania e Puglia;

**RITENUTO**

- a. di dover formulare prime indicazioni in ordine all'utilizzo delle risorse rinvenienti a titolo di ERC dall'Accordo sottoscritto con la Regione Puglia in data 6.9.2022;
- b. di dover, a tal fine, precisare che dette risorse, nella misura del 50% come indicato nella tabella riportata in narrativa del presente atto (lettera a) del PRESO ATTO), sono destinate ad Alto Calore Servizi S.p.A. per attività di rilievo e monitoraggio ulteriori rispetto a quelle connesse al ruolo di gestore del SII;
- c. di dover assicurare ai Comuni di Caposele e Conza della Campania il ristoro ambientale in misura non inferiore a quanto attualmente a loro riconosciuto da Acquedotto Pugliese S.p.A.;
- d. di doversi riservare ogni ulteriore determinazione ai fini della destinazione delle risorse residue, inclusi i ristori connessi alle risorse idriche originate dalle sorgenti di Cassano, in conformità a quanto disposto dal Decreto del Ministero del Ministro dell'Ambiente e della Tutela del territorio e del mare 24 febbraio 2015, n° 39 e in coerenza con le previsioni dell'Accordo medesimo;
- e. di dover precisare che ogni obbligo di trasferimento è subordinato alla effettiva riscossione da parte della Regione Campania delle risorse della Regione Puglia;
- f. di dover dare mandato alla DG 50.17.00 Direzione Generale per il Ciclo integrato delle acque e dei rifiuti, Valutazioni e autorizzazioni ambientali alla preparazione degli atti necessari all'approvazione di un disciplinare applicativo che regoli gli obblighi di Regione Campania ed Alto Calore S.p.A. al fine di assicurare le attività di monitoraggio degli acquiferi interessati dal prelievo, così come previsto dall'art. 4 dell'accordo di programma tra Regione Campania e Regione Puglia e Autorità di bacino Distrettuale dell'Appennino Meridionale per la regolamentazione del trasferimento idrico interregionale tra Campania e Puglia;

## VISTI

- Il D. Lgs. 3 aprile 2006, n° 152/2006 “Norme in materia ambientale”;
- Il D. Lgs. 16 marzo 2009, n° 30/2009 “Attuazione della direttiva 2006/118/CE, relativa alla protezione delle acque sotterranee dall'inquinamento e dal deterioramento”;
- Il Decreto del Ministero del Ministro dell'Ambiente e della Tutela del territorio e del mare 24 febbraio 2015, n° 39 “Regolamento recante i criteri per la definizione del costo ambientale e del costo della risorsa per i vari settori d'impiego dell'acqua”;

**PROPONE** e la Giunta in conformità a voti unanimi

## DELIBERA

per le motivazioni indicate in narrativa, che qui si intendono integralmente riportate,

- 1) di formulare le seguenti prime indicazioni in ordine all'utilizzo delle risorse rinvenienti a titolo di ERC dall'Accordo sottoscritto con la Regione Puglia in data 6.9.2022:
  - 1.1. destinare dette risorse, nella misura del 50% degli importi indicati nella tabella riportata in narrativa del presente atto (lettera a) del PRESO ATTO), ad Alto Calore Servizi S.p.A. per attività di rilievo e monitoraggio ulteriori rispetto a quelle connesse al ruolo di gestore del SII;
  - 1.2. assicurare ai Comuni di Caposele e Conza della Campania il ristoro ambientale in misura non inferiore a quanto attualmente a loro riconosciuto da Acquedotto Pugliese S.p.A;
- 2) di riservarsi ogni ulteriore determinazione ai fini della destinazione delle risorse residue, inclusi i ristori connessi alle risorse idriche originate dalle sorgenti di Cassano, in conformità a quanto disposto dal Decreto del Ministero del Ministro dell'Ambiente e della Tutela del territorio e del mare 24 febbraio 2015, n° 39 e in coerenza con le previsioni dell'Accordo medesimo;
- 3) di precisare che ogni obbligo di trasferimento è subordinato alla effettiva riscossione da parte della Regione Campania delle risorse della Regione Puglia;
- 4) di dare mandato alla DG 50.17.00 Direzione Generale per il Ciclo integrato delle acque e dei rifiuti, Valutazioni e autorizzazioni ambientali alla preparazione degli atti necessari all'approvazione di un disciplinare applicativo che regoli gli obblighi di Regione Campania ed Alto Calore S.p.A. al fine di assicurare le attività di monitoraggio degli acquiferi interessati dal prelievo, così come previsto dall'art. 4 dell'accordo di programma tra Regione Campania e Regione Puglia e Autorità di bacino Distrettuale dell'Appennino Meridionale per la regolamentazione del trasferimento idrico interregionale tra Campania e Puglia;
- 5) di trasmettere il presente atto all'Ufficio del Gabinetto del Presidente della Giunta Regionale, agli Assessori competenti, alla 50.15.00, 50.17.00, all'Ente Idrico Campano, al BURC e all'Ufficio competente per la pubblicazione nella sezione trasparenza del sito istituzionale della Regione Campania.



## **Decreto Presidente Giunta n. 138 del 08/11/2022**

Dipartimento 40 - Dipartimento UDCP

Direzione Generale 3 - Segreteria di Giunta

U.O.D. 1 - Ufficio Adempimenti amministrativi e contabili

Oggetto dell'Atto:

**ATTRIBUZIONE DELLE FUNZIONI DI CAPO DI GABINETTO DEL PRESIDENTE DELLA GIUNTA REGIONALE DELLA CAMPANIA E DI RESPONSABILE DELLA PROGRAMMAZIONE UNITARIA ALL'AVV. ALMERINA BOVE.**

## IL PRESIDENTE

**PREMESSO che**

- a. il decreto legislativo 30 marzo 2001, n. 165, e successive modificazioni e integrazioni, recante “Norme generali sull’ordinamento del lavoro alle dipendenze delle amministrazioni pubbliche” dispone, in particolare negli articoli 4, 14 e 27, in merito all’attività di indirizzo politico-amministrativo attribuita all’organo di direzione politica, nel quadro della netta distinzione tra politica e amministrazione, nonché ai criteri di adeguamento per le pubbliche amministrazioni non statali;
- b. l’articolo 14, comma 2, del suddetto decreto legislativo prevede che per l’esercizio delle funzioni di indirizzo politico-amministrativo che gli sono proprie e di controllo della rispondenza dei risultati dell’attività amministrativa agli indirizzi impartiti, l’organo di direzione politica si avvale di uffici di diretta collaborazione, i quali hanno esclusive competenze di supporto al predetto organo e di raccordo con l’amministrazione;
- c. l’articolo 1, comma 12 della legge regionale 20 luglio 2010, n. 7, prevede che con un apposito decreto del Presidente della Giunta regionale è disciplinata l’organizzazione degli uffici di diretta collaborazione del Presidente della Giunta regionale, nel rispetto dei principi di cui al citato decreto legislativo 165/2001 e ss.mm.ii.;
- d. l’articolo 2 della legge regionale 6 agosto 2010, n. 8, prevede che la Giunta regionale è autorizzata a disciplinare con regolamento il proprio ordinamento amministrativo;
- e. ai sensi del suindicato articolo 2 della legge regionale n. 8 del 2010 è stato approvato il regolamento 15 dicembre 2011, n. 12, recante disposizioni in materia di ordinamento amministrativo della Giunta regionale della Campania, che nell’articolo 37 prevede gli *“Uffici di diretta collaborazione del Presidente e della Giunta”*;
- f. con DPGRC n. 37 del 04/02/2013 e ss.mm.ii., in conformità con i principi dello Statuto regionale, nonché degli articoli 4 e 14 del decreto legislativo 165 del 2001, e delle previsioni recate dall’indicato articolo 37 del Regolamento n. 12 del 2011, è stata disciplinata l’organizzazione degli uffici di diretta collaborazione del Presidente della Giunta regionale e il loro raccordo funzionale con gli uffici amministrativi della Giunta regionale ai sensi dell’art. 1, comma 12, della legge regionale n. 7 del 2010;

**PREMESSO** altresì che

- a. ai sensi dell’art. 3 del citato DPGRC 37/2013 e s.m.i. gli uffici di diretta collaborazione esercitano le competenze di supporto dell’organo di direzione politica e di raccordo tra questo e l’amministrazione regionale, collaborano alla definizione e all’elaborazione delle politiche pubbliche, nonché della relativa valutazione e alla connessa attività di comunicazione, con particolare riguardo all’analisi di impatto normativo, all’analisi costi-benefici e alla congruenza tra obiettivi e risultati;
- b. ai sensi del comma 2 del predetto articolo 3 l’ufficio di Gabinetto è ufficio di diretta collaborazione del Presidente;
- c. ai sensi del comma 3 del medesimo articolo 3, il Capo di Gabinetto coordina l’intera attività di supporto e gli uffici di diretta collaborazione del Presidente, salvo quanto stabilito dal comma 5, dall’articolo 6, comma 3 e dall’articolo 9, comma 1 ed assicura il raccordo tra le funzioni di indirizzo e le attività di gestione delle strutture amministrative della Giunta regionale, coadiuva il Presidente nella predisposizione del programma di governo e delle direttive, e verifica gli atti da sottoporre all’esame e alla firma del Presidente nonché svolge le altre funzioni che il Presidente gli delega;
- d. con DPGRC n. 143 del 30.11.2020 l’Avv. Almerina Bove è stata nominata Vice Capo di Gabinetto del Presidente della Giunta regionale;
- e. con DPGRC n. 172 del 10.12.2020 l’Avvocato dello Stato Maurizio Borgo è stato nominato Capo di Gabinetto del Presidente della Giunta Regionale della Campania;
- f. con DPGRC n. 160 del 6 dicembre 2021 l’Avv. Borgo è stato, altresì, nominato Responsabile della Programmazione Unitaria;

**RILEVATO** che con nota acquisita al prot. n. 18043 UDCP/GAB/GAB/CG del 7.11.2022 l’Avv. Borgo ha rassegnato le dimissioni dall’incarico di Capo di Gabinetto, con decorrenza dall’8.11.2022;

**VISTA** la nota prot. n. 18058/UDCP/GAB/CG del 7.11.2022 a mezzo della quale, nel prendere atto delle suindicate dimissioni, è stato disposto che *“nelle more delle successive determinazioni, le relative*

*funzioni-comprese quelle di Responsabile della Programmazione Unitaria- siano attribuite al Vice Capo di Gabinetto Avv. Almerina Bove” con decorrenza dall’8.11.2022;*

**ESAMINATO** il curriculum vitae dell’Avvocato Almerina Bove, attuale Vice Capo di Gabinetto del Presidente della Giunta regionale e Avvocato dell’Avvocatura regionale con pluriennale esperienza maturata nel patrocinio innanzi alle Giurisdizioni Superiori, dal quale si desume che le significative funzioni svolte nell’ambito della pubblica amministrazione, la professionalità posseduta e le esperienze maturate palesano il possesso di capacità adeguate all’assolvimento delle funzioni di Capo di Gabinetto e di Responsabile della Programmazione Unitaria;

**ACQUISITA** agli atti d’ufficio la dichiarazione resa dall’interessata di insussistenza delle cause di inconferibilità ed incompatibilità ai sensi delle vigenti normative nazionali e regionali;

### **RITENUTO**

- a. di attribuire, nelle more delle successive determinazioni, le funzioni di Capo di Gabinetto del Presidente della Giunta Regionale della Campania e di Responsabile della Programmazione Unitaria all’Avvocato Almerina Bove, attuale Vice Capo di Gabinetto del Presidente della Giunta Regionale della Campania,
- b. di confermare, per quanto non disposto dal presente provvedimento, il DPGRC n.143/2020;

### **VISTI**

- a. il decreto legislativo 30 marzo 2001, n. 165, e ss mm.ii;
- b. la legge regionale 20 luglio 2010, n. 7;
- c. la legge regionale 6 agosto 2010, n. 8;
- d. il regolamento 15 dicembre 2011, n. 12;
- e. il regolamento 13 aprile 2012, n. 5;
- f. la deliberazione della Giunta regionale 12 aprile 2012, n. 191 e ss.mm.ii.;
- g. il decreto del Presidente della Giunta regionale n. 37 del 4 febbraio 2013 e ss.mm.ii.;
- h. il decreto del Presidente della Giunta regionale n. 172/2020;
- i. il decreto del Presidente della Giunta regionale n.160/2021;
- j. la nota prot. n. 18058/UDCP/GAB/CG del 7.11.2022;

Alla stregua dell’istruttoria compiuta e delle risultanze degli atti tutti richiamati nelle premesse, costituenti l’istruttoria a tutti gli effetti di legge;

### **DECRETA**

Per le motivazioni espresse in narrativa, che qui si intendono integralmente riportate e trascritte:

1. di attribuire, nelle more delle successive determinazioni, le funzioni di Capo di Gabinetto del Presidente della Giunta Regionale della Campania e di Responsabile della Programmazione Unitaria, come declinate nei decreti presidenziali nn. 172/2020 e 160/2021, all’Avvocato Almerina Bove, attuale Vice Capo di Gabinetto del Presidente della Giunta Regionale della Campania;
2. di confermare, per quanto non disposto dal presente provvedimento, il DPGRC n.143/2020;
3. di precisare che le funzioni di cui al punto n.1 saranno svolte a titolo gratuito e non comportano ulteriori oneri per l’Amministrazione;
4. di notificare il presente provvedimento all’Avv. Almerina Bove;
5. di trasmettere il presente provvedimento ai Direttori Generali, all’AdG FESR, all’AdG FSE, all’AdG FEASR, all’Ufficio Nucleo di Valutazione e Verifica degli Investimenti Pubblici, all’Autorità Ambientale e all’Avvocatura regionale per quanto di rispettiva competenza e al BURC per la pubblicazione;
6. Il presente provvedimento è inviato all’Ufficio di Gabinetto del Presidente della Giunta regionale e alla Direzione Generale per le Risorse Umane per gli adempimenti di competenza.

DE LUCA



## **Decreto Dirigenziale n. 301 del 03/05/2022**

Dipartimento 60 - Uffici Speciali

Direzione Generale 6 - Grandi Opere

Oggetto dell'Atto:

Proc. 3424/A/2022. Servizi marittimi notturni di approvvigionamento merci sulla relazione Ischia - Procida - Pozzuoli e viceversa- CIG 91300958BC, aggiudicazione.

**Premesso che:**

- a. con il Decreto Dirigenziale n. 184 del 14.03.2022, l'Ufficio Speciale Centrale Acquisti-Grandi Opere su proposta della Direzione Generale per la Mobilità UOD –Trasporto marittimo e Demanio marittimo portuale, giusto D.D. 16 del 08.03.2022, ha approvato la procedura ad evidenza pubblica (3424/A/2022) per l'affidamento dei “servizi marittimi notturni di approvvigionamento merci sulla relazione Ischia-Procida-Pozzuoli e viceversa” CIG 91300958BC, con applicazione del criterio di aggiudicazione dell'offerta economicamente più vantaggiosa individuata sulla base del miglior rapporto qualità-prezzo, ai sensi degli artt. 60 e 95, comma 2 del D.Lgs. 18 aprile 2016, n. 50 - Codice dei contratti pubblici (nel prosieguo: Codice), per un importo complessivo a base di gara di € 1.421.191,19;
- b. entro le ore 13:00 del giorno 19 aprile 2022, termine di scadenza stabilito dal bando di gara, sono pervenute n. 1 offerta da parte delle società MEDMAR navi s.p.a. che è stata ammessa alla fase successiva ovvero alla fase della valutazione tecnica delle offerte presentate;
- c. con decreto n. 291 del 22.04.2022 dello scrivente Ufficio Speciale è stata nominata la Commissione di gara che ha svolto i lavori il giorno 27 aprile 2022, giusto verbale di pari data con il quale ha proposto l'aggiudicazione a favore della Società MEDMAR navi s.p.a.;

**Dato o atto che:**

al termine dei lavori la Commissione ha stilato la seguente valutazione con i relativi punteggi:

- 1. MEDMAR navi s.p.a. con sede in Napoli, alla Via Alcide De Gasperi 55, C.F/P.i.v.a n. 05984260637: (offerta tecnica punti 70 - offerta economica punti 30), per un **totale di punti 100** e con un offerta complessiva di € **1.400.000,00**, oltre i.v.a.;

**Ritenuto pertanto che:**

- a. si debba procedere alla presa d'atto del verbale di gara redatto dalla Commissione di gara in data 27 aprile 2022, che vede aggiudicataria provvisoria la Società MEDMAR navi s.p.a. con sede in Napoli, alla Via Alcide De Gasperi 55, C.F/P.i.v.a n. 05984260637, per l'affidamento dei “servizi marittimi notturni di approvvigionamento merci sulla relazione Ischia-Procida-Pozzuoli e viceversa” CIG 91300958BC;
- b- si debba quindi dar luogo all'aggiudicazione della gara in oggetto in via definitiva, condizionando sospensivamente l'efficacia all'esito positivo della verifica, ai sensi dell'art. 32, comma 7 del D.Lgs n. 50/2016, all'operatore economico MEDMAR navi s.p.a. con sede in Napoli, alla Via Alcide De Gasperi 55, C.F/P.i.v.a n. 05984260637, con un importo complessivo offerto di € **1.400.000,00** oltre i.v.a.;

**VISTI:**

- a) il D. Lgs.18 aprile 2016 n. 50, “Attuazione delle direttive 2014/23/UE, 2014/24/UE e 2014/25/UE sull'aggiudicazione dei contratti di concessione, sugli appalti pubblici e sulle procedure d'appalto degli enti erogatori nei settori dell'acqua, dell'energia, dei trasporti e dei servizi postali, nonché per il riordino della disciplina vigente in materia di contratti pubblici relativi a lavori, servizi e forniture”;
- b) il Decreto Legislativo n. 56 del 19 aprile 2017 “Disposizioni integrative e correttive al decreto Legislativo n. 50/2016;
- c) il D.P.R. 5 ottobre 2010 n. 207 “Regolamento di esecuzione ed attuazione dell'ex D.Lgs. 163/06” limitatamente alle disposizioni che rimangono in vigore transitoriamente in base all'art. 216 del D.lgs. n. 50/2016;
- d) la DGR con cui è stato approvato il Codice di Comportamento per i dipendenti della Giunta Regionale della Campania;
- e) la D.G.R n.38 del 02.02.2011 con cui è stata approvata l'articolazione della struttura” Centrale Acquisti procedure di finanziamento di progetti relativi ad infrastrutture, progettazione” 60.06.00;
- f) la D.G.R n. 498 del 16.10.2019 con la quale è stata modificata l'articolazione della Struttura Speciale 60 06 00 e rinominata “Grandi Opere”;
- g) la D.G.R n. 469 del 27.10.2021 con la quale è stato prorogato all' ing. Sergio Negro l'incarico di responsabile ad interim dell'Ufficio Speciale “Grandi Opere”;
- h) la D.G.R n. 556 del 30.11.2021 con la quale è stato prorogato al dott. Giovanni Diodato l'incarico di Responsabile ad interim della U.O.D. 01 “Centrale Acquisti e Procedure di Finanziamento di Progetti relativi ad Infrastrutture” presso l'Ufficio Speciale “Grandi Opere”;

Alla stregua dell'istruttoria compiuta dall'Ufficio Speciale Grandi Opere - Centrale Acquisti nonché dell'espressa dichiarazione di regolarità resa con il presente provvedimento dall'arch. Brunello De Feo, funzionario della medesima UOD01;

Per le motivazioni esposte in narrativa, che s'intendono integralmente ripetute e trascritte nel presente dispositivo

**DECRETA**

Per le motivazioni esposte in narrativa, che s'intendono integralmente ripetute e trascritte nel presente dispositivo:

1. di prendere atto del verbale di gara redatto dalla Commissione e della proposta di aggiudicazione ai sensi dell'art 33 comma 1 del Dlgs n.50/16 in favore della Soc MEDMAR navi s.p.a.;

2. di aggiudicare, pertanto, la gara per l'affidamento dei “servizi marittimi notturni di approvvigionamento merci sulla relazione Ischia-Procida-Pozzuoli e viceversa”, CIG 91300958BC, alla Società MEDMAR navi s.p.a. con sede in Napoli, alla Via Alcide De Gasperi 55, C.F/P.i.v.a n. 05984260637, con un importo complessivo offerto di € **1.400.000,00** oltre i.v.a- CIG 88396630AD;
3. di condizionare sospensivamente l’efficacia all’esito positivo della verifica, ai sensi dell’art. 32, comma 7 del D.Lgs n. 50/2016;
4. di incaricare il Responsabile della procedura di gara a comunicare l’esito all’aggiudicatario, ai sensi dell’art. 76 e di dare pubblicità agli esiti di gara con le modalità di cui all’art. 72 e 98 del D.lgs.n. 50/16, anche ai sensi dell’art. 23 del D.Lgs. n.33 del 2013;
5. di inviare il presente atto:
  - 5.1 alla Direzione Generale per la Mobilità
  - 5.2 al RUP dott.ssa Maria Pia Di Palma
  - 5.3 all’U.D.C.P. Segreteria di Giunta;
  - 5.4 alla sezione del sito istituzionale “Casa di vetro”.

**ing. Sergio Negro**

Documento firmato da:  
GIOVANNI DIODATO  
14.11.2022 13:42:45 UTC

|                   |                                      |
|-------------------|--------------------------------------|
| ESENDER_LOGIN:    | ENOTICES                             |
| CUSTOMER_LOGIN:   | CAPPIELLO                            |
| NO_DOC_EXT:       | 2022-163799                          |
| SOFTWARE_VERSION: | 13.2.0                               |
| ORGANISATION:     | ENOTICES                             |
| COUNTRY:          | EU                                   |
| PHONE:            | /                                    |
| E_MAIL:           | giovanni.diodato@regione.campania.it |

|                            |            |
|----------------------------|------------|
| LANGUAGE:                  | IT         |
| CATEGORY:                  | ORIG       |
| FORM:                      | F03        |
| VERSION:                   | R2.0.9.S05 |
| DATE_EXPECTED_PUBLICATION: | /          |

## Avviso di aggiudicazione di appalto

### Risultati della procedura di appalto

#### Servizi

#### Base giuridica:

Direttiva 2014/24/UE

#### **Sezione I: Amministrazione aggiudicatrice**

##### I.1) **Denominazione e indirizzi**

Denominazione ufficiale: Giunta Regionale della Campania - Ufficio Speciale Grandi Opere - UOD 01 "Centrale Acquisti"

Numero di identificazione nazionale: IT80011990639

Indirizzo postale: Via P.Metastasio,25/29

Città: NAPOLI

Codice NUTS: ITF33 Napoli

Codice postale: 80125

Paese: Italia

Persona di contatto: Brunello De Feo

E-mail: [brunello.defeo@regione.campania.it](mailto:brunello.defeo@regione.campania.it)

Tel.: +39 0817964565

##### **Indirizzi Internet:**

Indirizzo principale: [www.regione.campania.it](http://www.regione.campania.it)

Indirizzo del profilo di committente: <http://gare.regione.campania.it/>

##### I.4) **Tipo di amministrazione aggiudicatrice**

Autorità regionale o locale

##### I.5) **Principali settori di attività**

Servizi generali delle amministrazioni pubbliche

#### **Sezione II: Oggetto**

##### II.1) **Entità dell'appalto**

###### II.1.1) **Denominazione:**

3424/A/2022-servizi marittimi c.d. notturni di Trasporto Pubblico Locale per approvvigionamento merci nel Golfo di Napoli tra i porti di Ischia, Procida, Pozzuoli e viceversa- CIG 91300958BC

###### II.1.2) **Codice CPV principale**

60640000 Trasporti marittimi

###### II.1.3) **Tipo di appalto**

Servizi

###### II.1.4) **Breve descrizione:**

Affidamento di servizi marittimi c.d. notturni di Trasporto Pubblico Locale per approvvigionamento merci nel Golfo di Napoli tra i porti di Ischia, Procida, Pozzuoli e viceversa- CIG 91300958BC.

###### II.1.6) **Informazioni relative ai lotti**

Questo appalto è suddiviso in lotti: no

###### II.1.7) **Valore totale dell'appalto (IVA esclusa)**

Valore, IVA esclusa: 1 421 191.19 EUR

- II.2) **Descrizione**
- II.2.3) **Luogo di esecuzione**  
Codice NUTS: ITF33 Napoli  
Luogo principale di esecuzione:  
Ischia - Procida - Pozzuoli
- II.2.4) **Descrizione dell'appalto:**  
Affidamento dei servizi marittimi c.d. notturni di Trasporto Pubblico Locale per approvvigionamento merci nel Golfo di Napoli tra i porti di Ischia, Procida, Pozzuoli e viceversa- CIG 91300958BC
- II.2.5) **Criteri di aggiudicazione**  
Prezzo
- II.2.11) **Informazioni relative alle opzioni**  
Opzioni: no
- II.2.13) **Informazioni relative ai fondi dell'Unione europea**  
L'appalto è connesso ad un progetto e/o programma finanziato da fondi dell'Unione europea: no
- II.2.14) **Informazioni complementari**

#### **Sezione IV: Procedura**

- IV.1) **Descrizione**
- IV.1.1) **Tipo di procedura**  
Procedura aperta
- IV.1.3) **Informazioni su un accordo quadro o un sistema dinamico di acquisizione**
- IV.1.8) **Informazioni relative all'accordo sugli appalti pubblici (AAP)**  
L'appalto è disciplinato dall'accordo sugli appalti pubblici: no
- IV.2) **Informazioni di carattere amministrativo**
- IV.2.1) **Pubblicazione precedente relativa alla stessa procedura**  
Numero dell'avviso nella GU S: 2022/S 055-142998
- IV.2.8) **Informazioni relative alla chiusura del sistema dinamico di acquisizione**
- IV.2.9) **Informazioni relative alla fine della validità dell'avviso di indizione di gara in forma di avviso di preinformazione**

#### **Sezione V: Aggiudicazione di appalto**

- Denominazione:**  
3424/A/2022-servizi marittimi c.d. notturni di Trasporto Pubblico Locale per approvvigionamento merci nel Golfo di Napoli tra i porti di Ischia, Procida, Pozzuoli e viceversa- CIG 91300958BC  
Un contratto d'appalto/lotto è stato aggiudicato: sì
- V.2) **Aggiudicazione di appalto**
- V.2.1) **Data di conclusione del contratto d'appalto:**  
03/05/2022
- V.2.2) **Informazioni sulle offerte**  
Numero di offerte pervenute: 1  
L'appalto è stato aggiudicato a un raggruppamento di operatori economici: no
- V.2.3) **Nome e indirizzo del contraente**

Denominazione ufficiale: MEDMAR NAVI spa

Città: napoli

Codice NUTS: ITF33 Napoli

Paese: Italia

Il contraente è una PMI: sì

V.2.4) **Informazione sul valore del contratto d'appalto /lotto (IVA esclusa)**

Valore totale inizialmente stimato del contratto d'appalto/lotto: 1 421 191.19 EUR

Valore totale del contratto d'appalto/del lotto: 1 400 000.00 EUR

V.2.5) **Informazioni sui subappalti**

**Sezione VI: Altre informazioni**

VI.3) **Informazioni complementari:**

VI.4) **Procedure di ricorso**

VI.4.1) **Organismo responsabile delle procedure di ricorso**

Denominazione ufficiale: TAR Campania- Napoli

Indirizzo postale: Piazza Municipio, 64

Città: Napoli

Codice postale: 80100

Paese: Italia

Indirizzo Internet: <http://www.giustizia-amministrativa.it>

VI.4.2) **Organismo responsabile delle procedure di mediazione**

Denominazione ufficiale: TAR CAMPANIA

Indirizzo postale: Piazza Municipio, 64

Città: NAPOLI

Codice postale: 80100

Paese: Italia

Indirizzo Internet: <http://www.giustizia-amministrativa.it>

VI.4.4) **Servizio presso il quale sono disponibili informazioni sulle procedure di ricorso**

Denominazione ufficiale: TAR CAMPANIA

Città: Napoli

Paese: Italia

Indirizzo Internet: [www.giustizia-amministrativa.it](http://www.giustizia-amministrativa.it)

VI.5) **Data di spedizione del presente avviso:**

19/10/2022

Documento firmato da:  
GIOVANNI DIODATO  
14.11.2022 13:43:10 UTC



## **Decreto Dirigenziale n. 811 del 25/10/2022**

Dipartimento 60 - Uffici Speciali

Direzione Generale 6 - Grandi Opere

Oggetto dell'Atto:

Realizzazione di un impianto di produzione di energia elettrica da fonte solare di potenza complessiva pari a 14,635 MWP ubicato nell'area industriale del Comune di Sessa Aurunca, con opere di connessione nel Comune di Sessa Aurunca (CE)  
Proponente: Società Sinergia EGP3 S.r.l. Esproprio/asservimento con determinazione urgente dell'indennità provvisoria, ai sensi dell'art. 22 del D.P.R. 327/01 e ss.mm.ii. dei beni ricadenti nelle aree del Comune di Sessa Aurunca (CE)

## IL DIRIGENTE

### **PREMESSO che**

- a. con D.G.R. n. 482 del 24.07.2018 è stato approvato lo schema di regolamento recante “*Modifiche al Regolamento regionale 15 dicembre 2011, n. 12 (Ordinamento amministrativo della Giunta Regionale della Campania)*”, disponendo l’aggiunta del comma 2.bis all’articolo 33;
- b. con Regolamento n. 10 del 30.10.2018 “*Modifiche al regolamento regionale 15 dicembre 2011, n. 12*” pubblicato nel BURC n. 79 del 30/10/2018, sono attribuite all’Ufficio Speciale 60.06.00 “Centrale Acquisti, Procedure di finanziamento di progetti relativi ad infrastrutture, Progettazione” le funzioni di Autorità Espropriante ai sensi del Decreto del Presidente della Repubblica 8 giugno 2001 n. 327 (Testo unico delle disposizioni legislative e regolamentari in materia di espropriazione per pubblica utilità);
- c. con Legge Regionale n. 16 del 07.08.2019, al fine di garantire la realizzazione e il completamento delle opere pubbliche strategiche di interesse regionale, è stato, tra l’altro, disposto che, alla data di entrata in vigore della medesima legge - data di pubblicazione sul BURC (n. 47 del 07.08.2019) - l’Ufficio Speciale “*Centrale Acquisti, Procedure di finanziamento di progetti relativi ad infrastrutture, Progettazione*” è ridenominato Ufficio speciale “*Grandi Opere*”;
- d. con D.G.R. n. 148 del 30/03/2022 è stato, tra l’altro, modificato l’assetto dell’indicato Ufficio Speciale “*Grandi Opere*”, attribuendo le funzioni di autorità espropriante, ai sensi del D.P.R. n.327/01 e ss.mm.ii., alla UOD 60.06.02 Programmi, Progettazione e Attuazione di Opere strategiche per Infrastrutture stradali. Autorità espropriante

### **PREMESSO altresì che**

- a. con Decreto dirigenziale n. 291 del 10.05.2021 dell’Ufficio Speciale “*Grandi Opere*” – STAFF 60.06.91 Autorità Espropriante- è stato disposto di delegare alla D.G. per lo Sviluppo economico e le Attività produttive - UOD 50.02.03 Energia, efficientamento e risparmio energetico, Green Economy e Bioeconomia, ai sensi dell’art.6 co. 8 del D.P.R. 327/01, l’esercizio dei propri poteri espropriativi limitatamente al completamento delle procedure già in corso ed avviate dalla medesima UOD 50.02.03, in coerenza e continuità con le attività già rese dalla stessa;
- b. in riscontro al citato D.D. n.291/2021 la Direzione Generale Sviluppo Economico e Attività Produttive, con nota prot. n. 266485 del 17.05.2021, ha comunicato, tra l’altro, all’Autorità Espropriante l’impossibilità di svolgere la suddetta delega, assicurando in ogni caso, “*la necessaria attività istruttoria, riassumendo in un puntale e dettagliato rapporto gli atti salienti del procedimento e allegando tutto quanto necessario per gli adempimenti di competenza di codesta Autorità Espropriante (avvisi/comunicazioni di avvio del procedimento ex artt.11 e 16 del D.P.R. 327/01 e ss.mm.ii., apposizione del vincolo preordinato di esproprio e dichiarazione di p.u. efficaci, comunicazioni ex art.17 del D.P.R. 327/01 e piano particellare di esproprio grafico e descrittivo su cui emettere il decreto di esproprio)*”;
- c. con D.D. n.322 del 19.05.2021 è stato preso atto di quanto indicato con la citata nota prot. n.266485/2021 e, conseguentemente, modificato il D.D. n. 291/2021 specificando che l’Autorità Espropriante procederà agli adempimenti di competenza, solo previa acquisizione di specifica istruttoria resa dalla competente UOD 50.02.03 sugli atti del procedimento -di esclusiva responsabilità della medesima- e rispetto ai quali l’Autorità Espropriante non entra nel merito e non assume, pertanto, alcuna responsabilità circa la legittimità degli stessi

### **CONSIDERATO che**

- a con istruttoria di cui alla nota prot. 80414 del 15.02.2022, la U.O.D. 50.02.03 - Energia Efficientamento e risparmio energetico, Green Economy e Bioeconomia -, in riferimento all’intervento denominato “*Realizzazione di un impianto di produzione di energia elettrica da fonte solare di*

potenza complessiva pari a 14,635 MWP ubicato nell'area industriale del Comune di Sessa Aurunca, con opere di connessione nel Comune di Sessa Aurunca (CE). Proponente: Società Sinergia EGP3 S.r.l.", ha rappresentato quanto segue:

- con Decreto Dirigenziale n. 119 del 30.11.2021 è stata emessa l'Autorizzazione Unica per la costruzione e l'esercizio di un impianto di produzione di energia elettrica da fonte solare di potenza complessiva pari a 14.635MWp ubicato in area industriale del Comune di Sessa Aurunca, proposto dalla SINERGIA EGP3 S.R.L.;
  - gli avvisi di avvio del procedimento espropriativo ex art. 11 e 16 del DPR 327/01 e smi, sono stati effettuati mediante le comunicazioni rese con note raccomandate: prot. 394446 del 27/07/2021; prot. 394449 del 27/07/2021; prot. 39445 del 27/07/2021; prot. 394454 del 27/07/2021; prot. 432575 del 31/08/2021; prot. 442156 del 07/09/2021;
  - con nota prot. n. PG/2021/0432581 del 31/08/2021, pubblicata all'albo pretorio del Comune di Sessa Aurunca in data 02.09.2021 fino al 17.09.2021, come da relata trasmessa con nota prot. n. 22735 del 23.09.2021, si è provveduto ad avviare il procedimento diretto all'apposizione del vincolo preordinato all'esproprio sulle particelle catastali interessate dall'impianto, ed alla dichiarazione di pubblica utilità, indifferibilità ed urgenza dell'opera ai sensi e per gli effetti dell'art. 11 comma 2, e dell'art. 16 del D.P.R. n. 327/2001, e s.m.i.;
  - nei termini stabiliti dall'art. 11 comma 2 del DPR 327/2001, non sono pervenute osservazioni alle richiamate note di comunicazione;
  - il decreto di autorizzazione n. 119 del 30.11.2021 ha dichiarato la pubblica utilità, indifferibilità ed urgenza delle opere, sulle particelle catastali interessate dal progetto, con contestuale apposizione, ai sensi e per gli effetti degli artt. 9 e seguenti del DPR 327/2001 e ss. mm. e ii., del vincolo preordinato all'esproprio di cui all'art. 8 del medesimo DPR;
- b. con la medesima citata nota è stato altresì comunicato all'Autorità Espropriante che *"si chiede di provvedere all'emissione delle comunicazioni ex art. 17 del DPR 327/01 e smi e del successivo decreto di occupazione d'urgenza preordinata all'esproprio ai sensi dell'art. 22bis del DPR 327/01 e ss.mm.ii. per le particelle indicate nel particellare grafico approvato con il DD 119/21"*;
- c. con note prot. n. PG/2022/000089779 del 17.02.2022, n. PG/2022/0198649 del 12.04.2022 e n. PG/2022/0271165 del 24.05.2022, l'Autorità Espropriante ha richiesto alla U.O.D. 50.02.03 *"di trasmettere in formato pdf e xls i piani particellari di esproprio grafico e piano particellare di esproprio descrittivo approvati"*;
- d. con nota prot. n. 274148 del 25.05.2022 la U.O.D. 50.02.03 ha trasmesso all'Autorità Espropriante i piani particellari grafici e descrittivi richiesti con le sopraccitate note;
- e. con la nota prot. n. 288026 del 01.06.2022 l'Autorità Espropriante ha provveduto, per il tramite della Società autorizzata, alle comunicazioni ex art.17 del D.P.R. n.327/01 nei confronti dei soggetti interessati dall'emissione del richiesto provvedimento ablatorio ed ha rappresentato che per le ditte catastali risultate irreperibili e/o sconosciute le comunicazioni ex art. 17 DPR 327/01 fossero eseguite mediante la pubblicazione all'albo pretorio del comune di Sessa Aurunca (CE) per quindici giorni consecutivi e tramite pubblicazione su un giornale a tiratura nazionale ed uno a diffusione locale;
- f. con nota acquisita al protocollo regionale PG/2022/0368063 del 15.07.2022 la società SINERGIA EGP3 S.r.l. ha trasmesso la documentazione comprovante l'avvenuta notifica delle comunicazioni ex art.17 DPR 327/01 in favore dei proprietari, nonché copia dell'avvenuta pubblicazione degli avvisi per gli irreperibili e/o sconosciuti;
- g. con note prot. n. 453256 del 16.09.2022 e prot. n. 465576 del 23.09.2022 l'Autorità Espropriante della Giunta regionale della Campania ha provveduto, per il tramite della Società Autorizzata, a trasmettere, rispettivamente mediante raccomandate con ricevuta di ritorno alle ditte reperibili e pubblicazioni all'albo pretorio del Comune di Sessa Aurunca (CE) per quindici giorni consecutivi per quelle risultate irreperibili e/o sconosciute, una nota a parziale rettifica delle comunicazioni ex art. 17 DPR 327/01 e ss.mm.ii., nella quale ha comunicato che *"la prossima fase della procedura espropriativa sarà l'emissione del decreto di esproprio e di asservimento con determinazione urgente dell'indennità provvisoria, ai sensi dell'art. 22 del D.P.R. 327/01, in luogo del decreto di occupazione d'urgenza ai sensi dell'art. 22 bis del richiamato D.P.R."*;
- h. con note acquisite al protocollo regionale PG/2022/0488676 del 06.10.2022 e PG/2022/0496142

dell'11.10.2022, la società SINERGIA EGP3 S.r.l. ha trasmesso la documentazione comprovante l'avvenuta notifica della sopraindicata comunicazione nei confronti dei proprietari e copia dell'avvenuta pubblicazione degli avvisi per gli irreperibili e/o sconosciuti

#### **RITENUTO**

- a. di dover, su istanza della UOD 50.02.03 prot. n. 80414 del 15.02.2022 e prot. n. 274148 del 25.05.2022, espropriare/asservire in favore della società Sinergia Egp3 S.r.l. con sede legale in Napoli (NA) Centro Direzionale snc, C.F./P.IVA 09171231211, i beni interessati dalla realizzazione dell'intervento denominato: *"Realizzazione di un impianto di produzione di energia elettrica da fonte solare di potenza complessiva pari a 14,635 MWP ubicato nell'area industriale del Comune di Sessa Aurunca, con opere di connessione nel Comune di Sessa Aurunca (CE)"*, autorizzato con D.D. n. 119 del 30.11.2021 della UOD 50.02.03;
- b. di dover precisare che le aree indicate nel Piano particellare di esproprio, di eventuale proprietà comunale/unioni di comuni, siano espropriate/asservite con il presente provvedimento – esclusivamente – se appartenenti al patrimonio disponibile comunale e non gravate da uso civico. Pertanto, la Società Sinergia Egp3 S.r.l., avrà cura di effettuare su tali aree i dovuti accertamenti, prima di dare esecuzione al presente decreto;
- c. di dover, ai sensi dell'art. 22 del DPR 327/01, provvedere alla determinazione urgente delle indennità di esproprio e asservimento -senza particolari indagini o formalità-, confermando il valore unitario di base indicato nel piano particellare descrittivo e rideterminando, ai sensi degli artt. 36, 44 del D.P.R. n. 327/2001 e ss.mm.ii., le singole indennità di cui al medesimo piano, come riportate nel *"Piano particellare di esproprio descrittivo con determinazione urgente dell'indennità provvisoria"* che, allegato al presente provvedimento, ne costituisce parte integrante e sostanziale, per l'importo complessivo di euro 22.396,96 (ventiduemilatrecentonovantasei/96). Ai sensi delle vigenti norme in materia, sono suscettibili di indennizzo i fabbricati, i manufatti e le opere di urbanizzazione, legittimamente realizzate, e le essenze arboree di pregio insistenti sul fondo oggetto di esproprio e servitù di sorvolo, rimossi e non ripristinati al termine dei lavori. Detti elementi, rilevati e verbalizzati nello stato di consistenza, sono indennizzati ai sensi degli artt.32 - 38 del citato Testo Unico per le espropriazioni, in base al loro valore venale, tenuto conto dello stato di manutenzione in cui versano. È altresì dovuta, ai sensi dell'art.40 co. 4 del D.P.R. n.327/01, al proprietario coltivatore diretto o imprenditore agricolo a titolo principale, l'indennità aggiuntiva, determinata in misura pari al valore agricolo medio corrispondente al tipo di coltura effettivamente praticata. Infine, ai sensi dell'art. 42 co.1 del D.P.R. n.327/01, spetta una indennità aggiuntiva - determinata ai sensi del citato art.40 co. 4 del D.P.R. n.327/01 - al fittavolo, al mezzadro o al partecipante che, per effetto della procedura espropriativa, sia costretto ad abbandonare in tutto o in parte l'area direttamente coltivata da almeno un anno prima della data in cui vi è stata la dichiarazione di pubblica utilità;
- d. di dover disporre che sulle aree oggetto di servitù di passaggio e cavidotto, come indicate nel piano particellare grafico e descrittivo, il Beneficiario può svolgere tutte le operazioni necessarie alla collocazione, all'uso, alla sorveglianza e alla manutenzione ordinaria e straordinaria dell'impianto, fino alla sua dismissione. Al medesimo Beneficiario sarà garantito l'accesso alle stesse con mezzi e personale. È fatto divieto al proprietario di edificare, piantumare alberature di alto fusto o alterare la situazione morfologica dei luoghi e svolgere attività che possono portare pregiudizio o compromettere le opere realizzate;
- e. di dover dare atto che il presente decreto è sottoposto alla condizione sospensiva che sia

successivamente notificato nelle forme degli atti processuali civili, ai sensi dell'art. 23 co. 1 lett. g), con un avviso contenente l'indicazione del luogo, del giorno, dell'ora in cui è prevista l'esecuzione dello stesso, almeno sette giorni prima di essa, ed eseguito mediante l'immissione in possesso da parte dell'indicato beneficiario, ai sensi dell'art. 23 co. 1 lett. h).

I suddetti adempimenti saranno tutti a cura e spese della Società Sinergia EGP3 S.r.l. che provvederà, pertanto, alle notifiche e alla redazione contestuale dei verbali di immissione in possesso e di consistenza, previo aggiornamento all'attualità dei dati catastali indicati nel piano particellare di esproprio.

Lo stato di consistenza e il verbale di immissione saranno redatti in contraddittorio con l'espropriato o, nel caso di assenza o di rifiuto, con la presenza di almeno due testimoni che non siano dipendenti della Società Beneficiaria dell'espropriazione e/o dell'Autorità Espropriante. Potranno partecipare alle operazioni i titolari di diritti reali o personali sul bene.

Tutte le operazioni di immissione in possesso devono essere effettuate sotto la responsabilità di un unico coordinatore, al quale il soggetto beneficiario conferisce l'incarico di Responsabile delle Operazioni, nonché da uno o più tecnici abilitati ad eseguire i rilievi topografici. Chiunque, a qualunque titolo, partecipi alle operazioni di immissione in possesso, in nome e/o per conto del soggetto beneficiario, dev'essere munito di delega conferitagli da quest'ultimo.

I verbali di stato di consistenza ed immissione in possesso devono essere redatti in più copie del medesimo originale, delle quali una è consegnata, contestualmente alla immissione in possesso, alla ditta proprietaria se presente alle operazioni.

Nei verbali di stato di consistenza e di immissione in possesso è riportato, in modo chiaro ed intelligibile, l'effettivo stato dei luoghi, corredato di ogni indicazione utile alla puntuale quantificazione di eventuali danni a cose, colture e/o essenze arboree.

I verbali di stato di consistenza e di immissione in possesso sono firmati dal Responsabile delle Operazioni, dai tecnici che hanno eseguito i rilievi e dalla ditta proprietaria o, in difetto, dai testimoni.

Il soggetto beneficiario è tenuto a trasmettere all'Autorità espropriante, entro e non oltre trenta (30) giorni solari consecutivi dalle operazioni di immissione in possesso, i seguenti atti, anche in formato digitale: a) esemplari originali dei verbali di stato di consistenza e di immissione in possesso; b) copia del conferimento di incarico di Responsabile delle operazioni; c) il rilievo dei picchettamenti eseguiti sia in formato cartaceo sia in formato digitale non modificabile e, per ognuno di essi, l'indicazione delle coordinate WGS84; d) documentazione fotografica - in formato JPG - dello stato dei luoghi al momento dell'immissione in possesso delle aree -nella denominazione dei file immagini deve essere indicato il comune, il foglio ed il mappale dell'area fotografata-.

La mancata o incompleta trasmissione degli atti elencati rende nulle le operazioni di immissione in possesso.

Qualunque abuso commesso durante le operazioni di cui al presente decreto ricade nell'esclusiva responsabilità degli esecutori delle operazioni e/o del Soggetto beneficiario.

L'Autorità Espropriante si riserva la facoltà di effettuare, mediante propri Funzionari, il controllo contestuale o ex post delle operazioni *de quo*; i costi di dette verifiche e di tutte le altre azioni di controllo e monitoraggio, ai sensi del comma 186, art. 1 della L.R. 5/2013, saranno a carico della Società Sinergia EGP3 S.r.l., in quanto soggetto beneficiario.

Il proprietario del bene può comunicare alla Società Sinergia EGP3 S.r.l. che condivide la determinazione della indennità di espropriazione. La relativa dichiarazione è irrevocabile, e dovrà

pervenire entro il termine di trenta giorni dall'immissione in possesso. Ricevuta dall'espropriato la comunicazione di condivisione dell'indennità e la documentazione comprovante la piena e libera disponibilità del bene, la Società Sinergia EGP3 S.r.l. disporrà il pagamento dell'indennità di espropriazione nel termine di sessanta giorni. Decorso tale termine al proprietario saranno dovuti gli interessi nella misura del tasso legale.

In caso di silenzio all'offerta dell'indennità da parte del proprietario e/o in caso di mancata espressa condivisione dell'indennità, entro il termine di trenta giorni dall'immissione in possesso, le relative somme saranno depositate, nei trenta (30) giorni successivi, presso il M.E.F. a cura del beneficiario del procedimento ablativo. L'espropriato potrà chiedere la nomina dei tecnici, ai sensi dell'art. 21 del D.P.R. n. 327/01 e, se non condivide la relazione finale, potrà proporre opposizione alla stima.

In assenza dell'istanza del proprietario, la Società Sinergia EGP3 S.r.l. chiederà la determinazione dell'indennità alla commissione provinciale prevista dall'art. 41 del D.P.R. n. 327/2001, che provvederà entro il termine di trenta giorni;

- f. di dover disporre che il Beneficiario dell'espropriazione provveda, a propria cura e spese, alla registrazione, trascrizione e voltura catastale del presente provvedimento, entro i termini previsti per legge;
- g. di dover precisare che tutti gli atti del procedimento in oggetto, propedeutici all'emissione del presente provvedimento, sono stati attuati dalla UOD 50.02.03 e, pertanto, permangono nella relativa esclusiva responsabilità;
- h. di dover altresì precisare che il presente provvedimento costituisce l'atto conclusivo del procedimento ablativo, avviato su istanza di parte, ivi comprese le istruttorie, le disposizioni e le prescrizioni di cui ai provvedimenti emessi dalla D.G. 50.02.00 e/o UOD 50.02.03, non oggetto di disamina del presente provvedimento;
- i. di dover disporre che chiunque si opponesse od in alcun modo creasse ostacolo alle predette operazioni, ovvero rimuovesse i segnali apposti dalla Società Sinergia EGP3 S.r.l. incorrerà nella sanzione amministrativa prevista dalla legge, salvo le maggiori pene stabilite dal codice penale nel caso di reato maggiore;
- j. di dover prevedere l'ausilio della forza pubblica in caso di resistenza passiva alla presa di possesso;
- k. di dover trasmettere, ai sensi dell'art. 23 comma 5 del D.P.R. 327/2001, entro cinque giorni dalla data di emissione del presente Decreto, un estratto dello stesso per la relativa pubblicazione nel BURC;
- l. di dover prevedere, a cura della Società Sinergia EGP3 S.r.l., la pubblicazione di un estratto del presente Decreto Dirigenziale, all'Albo Pretorio del Comune di Sessa Aurunca (CE) per quindici (15) giorni consecutivi;
- m. di dover stabilire che la Società Sinergia EGP3 S.r.l. provveda ad indicare in calce al presente decreto la data dell'immissione in possesso ed a trasmettere copia del relativo verbale all'ufficio per i registri immobiliari, per la relativa annotazione;
- n. di dover stabilire altresì che la Società Sinergia EGP3 S.r.l. provveda, dopo l'esecuzione del presente provvedimento, a trasmetterne copia all'Autorità Espropriante, unitamente a copia dei verbali di immissione in possesso e alle ricevute di avvenuta registrazione e trascrizione;
- o. di dover precisare che la Società Sinergia EGP3 S.r.l., quale soggetto beneficiario dell'esproprio – a pena di revoca dell'Autorizzazione Unica ad essa conferita - è obbligata al pagamento di ogni onere e magistero, quali indennità, parcelle, rimborsi e spese comunque denominate, afferenti

-direttamente o indirettamente- alla procedura ablativa di cui al presente atto, compreso eventuali oneri e/o sanzioni per ritardata registrazione e/o trascrizione del presente provvedimento

#### VISTI

- a. il D.P.R. n. 8 giugno 2001, n. 327 e ss.mm.ii;
- b. la D.G.R. n. 482 del 24.07.2018;
- c. il D.D. n. 113 del 26.10.2021;
- d. la D.G.R. n. 148 del 30.03.2022;
- e. tutti gli atti richiamati in narrativa

**Alla stregua dell'istruttoria** compiuta dalla UOD 50.02.03, nonché dell'espressa dichiarazione di regolarità resa dal Dirigente

#### DECRETA

per i motivi indicati in premessa e che si intendono integralmente riportati:

1. di espropriare/asservire, su istanza della UOD 50.02.03 prot. n. 80414 del 15.02.2022 e prot. n. 274148 del 25.05.2022 in favore della società Sinergia Egp3 S.r.l. con sede legale in Napoli (NA) Centro Direzionale snc, C.F./P.IVA 09171231211, i beni interessati dalla realizzazione dell'intervento denominato: *"Realizzazione di un impianto di produzione di energia elettrica da fonte solare di potenza complessiva pari a 14,635 MWP ubicato nell'area industriale del Comune di Sessa Aurunca, con opere di connessione nel Comune di Sessa Aurunca (CE)"*, autorizzato con D.D. n. 119 del 30.11.2021 della UOD 50.02.03;
2. di precisare che le aree indicate nel Piano particellare di esproprio, di eventuale proprietà comunale/unioni di comuni, siano espropriate/asservite con il presente provvedimento – esclusivamente – se appartenenti al patrimonio disponibile comunale e non gravate da uso civico. Pertanto, la Società Sinergia Egp3 S.r.l., avrà cura di effettuare su tali aree i dovuti accertamenti, prima di dare esecuzione al presente decreto;
3. di provvedere, ai sensi dell'art. 22 del DPR 327/01, alla determinazione urgente delle indennità di esproprio e asservimento -senza particolari indagini o formalità-, confermando il valore unitario di base indicato nel piano particellare descrittivo e rideterminando, ai sensi degli artt. 36, 44 del D.P.R. n. 327/2001 e ss.mm.ii., le singole indennità di cui al medesimo piano, come riportate nel *"Piano particellare di esproprio descrittivo con determinazione urgente dell'indennità provvisoria"* che, allegato al presente provvedimento, ne costituisce parte integrante e sostanziale, per l'importo complessivo di euro 22.396,96 (ventiduemilatrecentonovantasei/96). Ai sensi delle vigenti norme in materia, sono suscettibili di indennizzo i fabbricati, i manufatti e le opere di urbanizzazione, legittimamente realizzate, e le essenze arboree di pregio insistenti sul fondo oggetto di esproprio e servitù di sorvolo, rimossi e non ripristinati al termine dei lavori. Detti elementi, rilevati e verbalizzati nello stato di consistenza, sono indennizzati ai sensi degli artt.32 - 38 del citato Testo Unico per le espropriazioni, in base al loro valore venale, tenuto conto dello stato di manutenzione in cui versano. È altresì dovuta, ai sensi dell'art.40 co. 4 del D.P.R. n.327/01, al proprietario coltivatore diretto o imprenditore agricolo a titolo principale, l'indennità aggiuntiva, determinata in misura pari al valore agricolo medio corrispondente al tipo di coltura effettivamente praticata. Infine, ai sensi dell'art. 42 co.1 del D.P.R. n.327/01, spetta una indennità aggiuntiva - determinata ai sensi del citato art.40 co. 4 del D.P.R. n.327/01 - al fittavolo, al mezzadro o al partecipante che, per effetto della procedura espropriativa, sia costretto ad abbandonare in tutto o in parte l'area direttamente coltivata da almeno

- un anno prima della data in cui vi è stata la dichiarazione di pubblica utilità;
4. di disporre che sulle aree oggetto di servitù di passaggio e cavidotto, come indicate nel piano particellare grafico e descrittivo, il Beneficiario può svolgere tutte le operazioni necessarie alla collocazione, all'uso, alla sorveglianza e alla manutenzione ordinaria e straordinaria dell'impianto, fino alla sua dismissione. Al medesimo Beneficiario sarà garantito l'accesso alle stesse con mezzi e personale. È fatto divieto al proprietario di edificare, piantumare alberature di alto fusto o alterare la situazione morfologica dei luoghi e svolgere attività che possono portare pregiudizio o compromettere le opere realizzate;
  5. di dare atto che il presente decreto è sottoposto alla condizione sospensiva che sia successivamente notificato nelle forme degli atti processuali civili, ai sensi dell'art. 23 co. 1 lett. g), con un avviso contenente l'indicazione del luogo, del giorno, dell'ora in cui è prevista l'esecuzione dello stesso, almeno sette giorni prima di essa, ed eseguito mediante l'immissione in possesso da parte dell'indicato beneficiario, ai sensi dell'art. 23 co. 1 lett. h).

I suddetti adempimenti saranno tutti a cura e spese della Società Sinergia EGP3 S.r.l. che provvederà, pertanto, alle notifiche e alla redazione contestuale dei verbali di immissione in possesso e di consistenza, previo aggiornamento all'attualità dei dati catastali indicati nel piano particellare di esproprio.

Lo stato di consistenza e il verbale di immissione saranno redatti in contraddittorio con l'espropriato o, nel caso di assenza o di rifiuto, con la presenza di almeno due testimoni che non siano dipendenti della Società Beneficiaria dell'espropriazione e/o dell'Autorità Espropriante. Potranno partecipare alle operazioni i titolari di diritti reali o personali sul bene.

Tutte le operazioni di immissione in possesso devono essere effettuate sotto la responsabilità di un unico coordinatore, al quale il soggetto beneficiario conferisce l'incarico di Responsabile delle Operazioni, nonché da uno o più tecnici abilitati ad eseguire i rilievi topografici. Chiunque, a qualunque titolo, partecipi alle operazioni di immissione in possesso, in nome e/o per conto del soggetto beneficiario, dev'essere munito di delega conferitagli da quest'ultimo.

I verbali di stato di consistenza ed immissione in possesso devono essere redatti in più copie del medesimo originale, delle quali una è consegnata, contestualmente alla immissione in possesso, alla ditta proprietaria se presente alle operazioni.

Nei verbali di stato di consistenza e di immissione in possesso è riportato, in modo chiaro ed intelligibile, l'effettivo stato dei luoghi, corredato di ogni indicazione utile alla puntuale quantificazione di eventuali danni a cose, colture e/o essenze arboree.

I verbali di stato di consistenza e di immissione in possesso sono firmati dal Responsabile delle Operazioni, dai tecnici che hanno eseguito i rilievi e dalla ditta proprietaria o, in difetto, dai testimoni.

Il soggetto beneficiario è tenuto a trasmettere all'Autorità espropriante, entro e non oltre trenta (30) giorni solari consecutivi dalle operazioni di immissione in possesso, i seguenti atti, anche in formato digitale: a) esemplari originali dei verbali di stato di consistenza e di immissione in possesso; b) copia del conferimento di incarico di Responsabile delle operazioni; c) il rilievo dei picchettamenti eseguiti sia in formato cartaceo sia in formato digitale non modificabile e, per ognuno di essi, l'indicazione delle coordinate WGS84; d) documentazione fotografica - in formato JPG - dello stato dei luoghi al momento dell'immissione in possesso delle aree -nella denominazione dei file immagini deve essere indicato il comune, il foglio ed il mappale dell'area fotografata-.

La mancata o incompleta trasmissione degli atti elencati rende nulle le operazioni di immissione in possesso.

Qualunque abuso commesso durante le operazioni di cui al presente decreto ricade nell'esclusiva responsabilità degli esecutori delle operazioni e/o del Soggetto beneficiario.

L'Autorità Espropriante si riserva la facoltà di effettuare, mediante propri Funzionari, il controllo contestuale o ex post delle operazioni *de quo*; i costi di dette verifiche e di tutte le altre azioni di controllo e monitoraggio, ai sensi del comma 186, art. 1 della L.R. 5/2013, saranno a carico della Società Sinergia EGP3 S.r.l., in quanto soggetto beneficiario.

Il proprietario del bene può comunicare alla Società Sinergia EGP3 S.r.l. che condivide la determinazione della indennità di espropriazione. La relativa dichiarazione è irrevocabile, e dovrà pervenire entro il termine di trenta giorni dall'immissione in possesso. Ricevuta dall'espropriato la comunicazione di condivisione dell'indennità e la documentazione comprovante la piena e libera disponibilità del bene, la Società Sinergia EGP3 S.r.l. disporrà il pagamento dell'indennità di espropriazione nel termine di sessanta giorni. Decorso tale termine al proprietario saranno dovuti gli interessi nella misura del tasso legale.

In caso di silenzio all'offerta dell'indennità da parte del proprietario e/o in caso di mancata espressa condivisione dell'indennità, entro il termine di trenta giorni dall'immissione in possesso, le relative somme saranno depositate, nei trenta (30) giorni successivi, presso il M.E.F. a cura del beneficiario del procedimento ablativo. L'espropriato potrà chiedere la nomina dei tecnici, ai sensi dell'art. 21 del D.P.R. n. 327/01 e, se non condivide la relazione finale, potrà proporre opposizione alla stima.

In assenza dell'istanza del proprietario, la Società Sinergia EGP3 S.r.l. chiederà la determinazione dell'indennità alla commissione provinciale prevista dall'art. 41 del D.P.R. n. 327/2001, che provvederà entro il termine di trenta giorni;

6. di disporre che il Beneficiario dell'espropriazione provveda, a propria cura e spese, alla registrazione, trascrizione e voltura catastale del presente provvedimento, entro i termini previsti per legge;
7. di precisare che tutti gli atti del procedimento in oggetto, propedeutici all'emissione del presente provvedimento, sono stati attuati dalla UOD 50.02.03 e, pertanto, permangono nella relativa esclusiva responsabilità;
8. di altresì precisare che il presente provvedimento costituisce l'atto conclusivo del procedimento ablativo, avviato su istanza di parte, ivi comprese le istruttorie, le disposizioni e le prescrizioni di cui ai provvedimenti emessi dalla D.G. 50.02.00 e/o UOD 50.02.03, non oggetto di disamina del presente provvedimento;
9. di disporre che chiunque si opponesse od in alcun modo creasse ostacolo alle predette operazioni, ovvero rimuovesse i segnali apposti dalla Società Sinergia EGP3 S.r.l. incorrerà nella sanzione amministrativa prevista dalla legge, salvo le maggiori pene stabilite dal codice penale nel caso di reato maggiore;
10. di prevedere l'ausilio della forza pubblica in caso di resistenza passiva alla presa di possesso;
11. di trasmettere, ai sensi dell'art. 23 comma 5 del D.P.R. 327/2001, entro cinque giorni dalla data di emissione del presente Decreto, un estratto dello stesso per la relativa pubblicazione nel BURC;
12. di prevedere, a cura della Società Sinergia EGP3 S.r.l., la pubblicazione di un estratto del presente Decreto Dirigenziale, all'Albo Pretorio del Comune di Sessa Aurunca (CE) per quindici (15) giorni consecutivi;
13. di stabilire che la Società Sinergia EGP3 S.r.l. provveda ad indicare in calce al presente decreto la

data dell'immissione in possesso ed a trasmettere copia del relativo verbale all'ufficio per i registri immobiliari, per la relativa annotazione;

14. di stabilire altresì che la Società Sinergia EGP3 S.r.l. provveda, dopo l'esecuzione del presente provvedimento, a trasmetterne copia all'Autorità Espropriante, unitamente a copia dei verbali di immissione in possesso e alle ricevute di avvenuta registrazione e trascrizione;
15. di precisare che la Società Sinergia EGP3 S.r.l., quale soggetto beneficiario dell'esproprio – a pena di revoca dell'Autorizzazione Unica ad essa conferita - è obbligata al pagamento di ogni onere e magistero, quali indennità, parcelle, rimborsi e spese comunque denominate, afferenti -direttamente o indirettamente- alla procedura ablativa di cui al presente atto, compreso eventuali oneri e/o sanzioni per ritardata registrazione e/o trascrizione del presente provvedimento;
16. di dare atto che la fattispecie oggetto del presente provvedimento non rientra tra quelle soggette all'obbligo di pubblicazione previsto dal D.Lgs. n.33 del 14.03.2013;
17. di dare atto che in relazione al presente provvedimento non sussiste alcun obbligo in materia di informativa sulla privacy ai sensi dell'art. 13 del Regolamento UE n. 2016/679 (GDPR);
18. di dare atto che in relazione al presente procedimento non sussistono ai sensi dell'art. 6 bis della L. 241/90, così come integrata con L. 190/2012, situazioni di conflitto di interessi, in atto o potenziali, in capo a tutti i titolari degli uffici competenti ad adottare i pareri, le valutazioni tecniche, gli atti endoprocedimentali ed il provvedimento finale;
19. di inviare il presente atto, per quanto di rispettiva competenza:
  - al Gabinetto del Presidente;
  - alla Segreteria di Giunta;
  - al B.U.R.C. per la pubblicazione;
  - alla Società Sinergia Egp3 S.r.l. per gli adempimenti consequenziali;
  - alla Direzione Generale Sviluppo Economico e Attività Produttive;
  - al Responsabile Unico del Procedimento dirigente UOD 50.02.03

Contro il presente decreto di esproprio è possibile ricorrere al Tribunale amministrativo regionale della Campania, entro il termine di sessanta giorni, decorrenti dalla data di notificazione del presente provvedimento.

In alternativa al ricorso giurisdizionale, è possibile presentare ricorso straordinario al Presidente della Repubblica entro il termine di centoventi giorni, decorrente dalla data di notificazione.

DITTE CATASTALI - ESPROPRIO

| N°<br>PIANO | DATI ANAGRAFICI INTESTAZIONE CATASTALE |                       |              |                                   | DIRITTI E ONERI REALI |           | IMMOBILE         |        |        |       | CATASTO TERRENI                   |        |            | Valore di mercato<br>esproprio | AREA DA<br>ESPROPRIARE | INDENNITA' OFFERTE                |                      |
|-------------|--|-----------------------|--------------|-----------------------------------|-----------------------|-----------|------------------|--------|--------|-------|-----------------------------------|--------|------------|--------------------------------|------------------------|-----------------------------------|----------------------|
|             | COGNOME<br>NOME                        | LUOGO<br>NASCITA/SEDE | DATA NASCITA | CODICE<br>FISCALE/<br>PARTITA IVA | TITOLO                | QUOTA     | COMUNE           | (PROV) | FOGLIO | P.LLA | CATASTO<br>TERRENI                | CLASSE | SUPERFICIE | [euro/Ha]                      | [mq]                   | INDENNITA'<br>ESPROPRIO           | TOTALE<br>INDENNITA' |
|             |  |                       |              |                                   |                       |           |                  |        |        |       |                                   |        |            | [ A ]                          | [ B ]                  | [ C ] = [ A ] X<br>[ B ] / 10.000 | [ C ]                |
| 4           | DI PETRILLO<br>ASSUNTA                 | omissis               | omissis      | omissis                           | Proprieta'            | 1000/1000 | Sessa<br>Aurunca | CE     | 80     | 11    | SEMINATIVO<br>IRRIGUO<br>ARBORATO | U      | 6940,00    | € 59.529,00                    | 3045                   | € 18.126,58                       | € 18.126,58          |

**DITTE CATASTALI - SERVITÙ DI PASSAGGIO E CAVIDOTTO**

| N° PIANO | DATI ANAGRAFICI INTESTAZIONE CATASTALE |                    |              |                            | DIRITTI E ONERI REALI |           | IMMOBILE      |        |        |       | CATASTO TERRENI             |        |            | Valore di mercato servitù passaggio e cavidotto<br>[euro/Ha] | SERVITÙ DI PASSAGGIO E CAVIDOTTO<br>[mq] | INDENNITÀ OFFERTE                                 |                            |
|----------|--|--------------------|--------------|----------------------------|-----------------------|-----------|---------------|--------|--------|-------|-----------------------------|--------|------------|--|--|---|----------------------------|
|          | COGNOME NOME                           | LUOGO NASCITA/SEDE | DATA NASCITA | CODICE FISCALE/PARTITA IVA | TITOLO                | QUOTA     | COMUNE        | (PROV) | FOGLIO | P.LLA | CATASTO TERRENI             | CLASSE | SUPERFICIE |  |  | INDENNITÀ SERVITÙ PASSAGGIO E CAVIDOTTO<br>[euro] | TOTALE INDENNITÀ<br>[euro] |
|          |  |                    |              |                            |                       |           |               |        |        |       |                             |        |            |  |  |   |                            |
| 1        | ANDREOZZI CARMINE                      | omissis            | omissis      | omissis                    | Proprieta'            | 3/12      | Sessa Aurunca | CE     | 180    | 5119  | FRUTTETO                    | 1      | 467,00     | € 29.472,00  | 30                                       | € 88,42   | € 88,42                    |
|          | ANDREOZZI VINCENZO                     | omissis            | omissis      | omissis                    | Proprieta'            | 3/12      |               |        |        |       |                             |        |            |  |  |   |                            |
|          | MOZZILLO ASSUNTA                       | omissis            | omissis      | omissis                    | Proprieta'            | 3/12      |               |        |        |       |                             |        |            |  |  |   |                            |
|          | VIGLIONE FORTUNATINA                   | omissis            | omissis      | omissis                    | Proprieta'            | 3/12      |               |        |        |       |                             |        |            |  |  |   |                            |
| 2        | ANDREOZZI VINCENZO                     | omissis            | omissis      | omissis                    | Proprieta'            | 1/2       | Sessa Aurunca | CE     | 180    | 5118  | FRUTTETO                    | 1      | 6412,00    | € 29.472,00  | 10                                       | € 29,47   | € 29,47                    |
|          | MOZZILLO ASSUNTA                       | omissis            | omissis      | omissis                    | Proprieta'            | 1/2       |               |        |        |       |                             |        |            |  |  |   |                            |
| 3        | PALMIERI GIUSEPPE FU GIULIO            |                    |              |                            | Proprieta'            | 1000/1000 | Sessa Aurunca | CE     | 180    | 84    | ULIVETO                     | 2      | 4678,00    | € 15.200,00  | 320                                      | € 486,38  | € 486,38                   |
| 4        | DI PETRILLO ASSUNTA                    | omissis            | omissis      | omissis                    | Proprieta'            | 1000/1000 | Sessa Aurunca | CE     | 80     | 11    | SEMINATIVO IRRIGUO ARBORATO | U      | 6940,00    | € 29.765,00  | 440                                      | € 1.309,66  | € 1.309,66                 |
| 5        | DI NARDO GIUSEPPE                      | omissis            | omissis      | omissis                    | Proprieta'            | 1/2       | Sessa Aurunca | CE     | 80     | 20    | FRUTTETO                    | 1      | 12612,00   | € 29.472,00  | 355                                      | € 1.046,26  | € 1.046,26                 |
|          | DI NARDO MARIANNA                      | omissis            | omissis      | omissis                    | Proprieta'            | 500/1000  |               |        |        |       |                             |        |            |  |  |   |                            |
| 6        | DE PAOLA ALESSANDRA                    | omissis            | omissis      | omissis                    | Proprieta'            | 167/1000  | Sessa Aurunca | CE     | 65     | 5036  | SEMINATIVO                  | 1      | 27691,00   | € 15.414,00  | 495                                      | € 762,99  | € 762,99                   |
|          | DE PAOLA BRUNO                         | omissis            | omissis      | omissis                    | Proprieta'            | 167/1000  |               |        |        |       |                             |        |            |  |  |   |                            |
|          | DE PAOLA GIUSEPPE                      | omissis            | omissis      | omissis                    | Proprieta'            | 334/1000  |               |        |        |       |                             |        |            |  |  |   |                            |
|          | DE PAOLA MARIO                         | omissis            | omissis      | omissis                    | Proprieta'            | 166/1000  |               |        |        |       |                             |        |            |  |  |   |                            |
|          | DE PAOLA PAOLO                         | omissis            | omissis      | omissis                    | Proprieta'            | 166/1000  |               |        |        |       |                             |        |            |  |  |   |                            |
| 7        | TORTORA ANTONIO                        | omissis            | omissis      | omissis                    | Proprieta'            | 6/6       | Sessa Aurunca | CE     | 65     | 5021  | SEMINATIVO                  | 2      | 5850,00    | € 15.414,00  | 355                                      | € 547,20  | € 547,20                   |



**SINERGIA EGP3**  
Energy Green Power

SINERGIA EGP3 S.R.L.  
CENTRO DIREZIONALE, IS. G1, SCC, INT 58  
80143 NAPOLI  
PEC: [sinergia\\_esp3@pec.it](mailto:sinergia_esp3@pec.it)  
Rappresentante, Sviluppatore e Coordinatore: Ing. Filippo Mercurio



SERVITÙ DI PASSAGGIO E CAVIDOTTO



CAVIDOTTO



NUMERO DI PIANO - ELENCO PARTICELLE OGGETTO DI VINCOLO PREORDINATO ALL'ESPROPRIO

Comune di: Sessa Aurunca (CE)

Foglio: 180

Particelle: **5119, 5118, 84**

Planimetria 1/1





**SINERGIA EGP3**  
Energy Green Power

SINERGIA EGP3 S.R.L.  
CENTRO DIREZIONALE, IS. G1, SCC, INT 58  
80143 NAPOLI  
PEC: [sinergia\\_esp3@pec.it](mailto:sinergia_esp3@pec.it)  
Rappresentante, Sviluppatore e Coordinatore: Ing. Filippo Mercurio

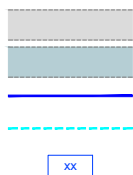

ESPROPRIO  
SERVITÙ DI PASSAGGIO E CAVIDOTTO  
CAVIDOTTO  
STAZIONE ELETTRICA DI UTENZA  
NUMERO DI PIANO - ELENCO PARTICELLE OGGETTO DI VINCOLO PREORDINATO ALL'ESPROPRIO

Comune di: Sessa Aurunca (CE)

Foglio: 80

Particelle: 11, 20

Planimetria 1/1





**SINERGIA EGP3**  
Energy Green Power

SINERGIA EGP3 S.R.L.  
CENTRO DIREZIONALE, IS. G1, SCC, INT 58  
80143 NAPOLI  
PEC: [sinergia\\_esp3@pec.it](mailto:sinergia_esp3@pec.it)  
Rappresentante, Sviluppatore e Coordinatore: Ing. Filippo Mercurio



SERVITÙ DI PASSAGGIO E CAVIDOTTO



CAVIDOTTO



NUMERO DI PIANO - ELENCO PARTICELLE OGGETTO DI VINCOLO PREORDINATO ALL'ESPROPRIO

Comune di: Sessa Aurunca (CE)

Foglio: 65

Particelle: 5036, 5021

Planimetria 1/1

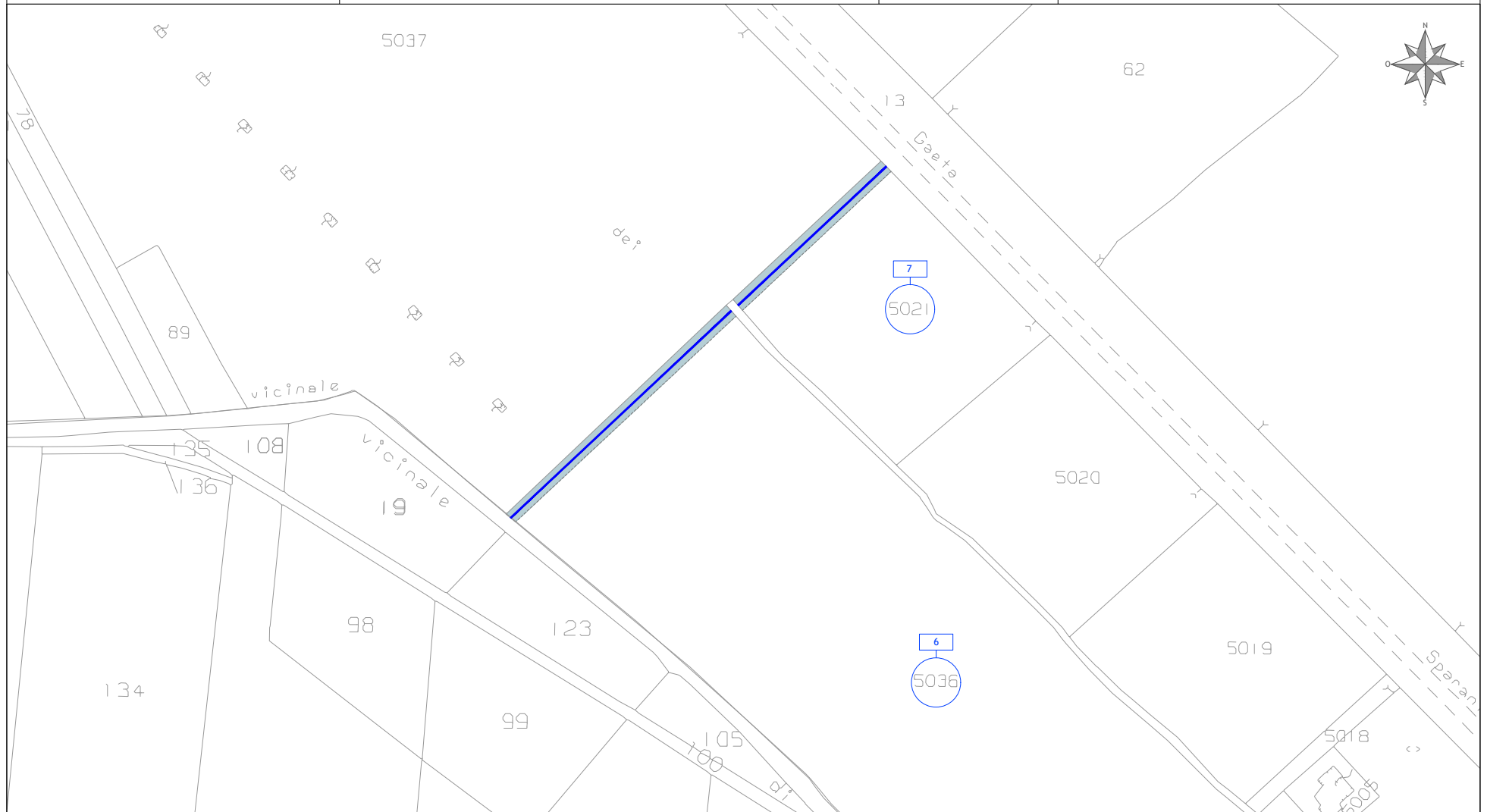



## **Decreto Dirigenziale n. 17 del 10/11/2022**

Dipartimento 50 - GIUNTA REGIONALE DELLA CAMPANIA

Direzione Generale 11 - DG PER L'ISTRUZIONE LA FORMAZIONE, IL LAVORO E  
LE POLITICHE GIOVANILI

U.O.D. 10 - Servizio territoriale provinciale Napoli

Oggetto dell'Atto:

PROCEDURA DI AVVIAMENTO NUMERICO A SELEZIONE MEDIANTE CHIAMATA IN APPLICAZIONE DELLA LEGGE 68/99 E DEL D.P.R. 333/00, FINALIZZATA ALL'ASSUNZIONE PRESSO NAPOLI SERVIZI S.P.A., PREVIO SUPERAMENTO DI PROVA SELETTIVA, DI SEI (6) UNITA' A TEMPO DETERMINATO PART-TIME DI OPERAI QUALIFICATI - III LIVELLO OPERAIO, (CCNL PER I DIPENDENTI DA IMPRESE ESERCENTI SERVIZI DI PULIZIA E SERVIZI INTEGRATI/MULTISERVIZI), TRE (3) UNITA' A TEMPO DETERMINATO PART-TIME DI IMPIEGATI D'ORDINE - IV LIVELLO

## IL DIRIGENTE

**PREMESSO CHE**

- a. nell'ambito dei servizi per il collocamento mirato L. 68/99, l'ufficio per il Collocamento Mirato di Napoli è responsabile del collocamento delle persone iscritte nell'elenco della legge 68/99;
- b. ai sensi dell'art. 9 della L. 68/99, l'ufficio del Collocamento Mirato di Napoli attiva procedure per l'avviamento al lavoro delle persone iscritte negli elenchi di cui all'art. 8 L. 68/99.
- c. La Napoli Servizi S.p.A, con nota ricevuta in data 28/10/2022 protocollo n. 0127994, ha presentato la richiesta di avviamento numerico a selezione, ai sensi dell'art. 8 della legge 68/99, di nove (9) unità da assumere a tempo determinato part-time, (CCNL per i dipendenti da imprese esercenti servizi di pulizia e servizi integrati/multiservizi), di cui tre (3) profilo professionale di "Operaio qualificato, addetto alla custodia", tre (3) profilo professionale di "Operaio qualificato, addetto alle attività ausiliarie OSA" e tre (3) profilo professionale di "Impiegato d'ordine IV livello" dell'Avviso pubblicato sul sito Napoli Servizi S.p.A Sezione Società Trasparente – Sottosezione Reclutamento del Personale;

**RITENUTO**

- a. di dover approvare gli Avvisi pubblici di avviamento numerico a selezione mediante chiamata con avviso pubblico per l'assunzione, previo superamento di prova selettiva, presso la Napoli Servizi S.p.A per la copertura di nove (9) unità da assumere a tempo determinato part-time, (CCNL per i dipendenti da imprese esercenti servizi di pulizia e servizi integrati/multiservizi), di cui tre (3) profilo professionale di "Operaio qualificato, addetto alla custodia", tre (3) profilo professionale di "Operaio qualificato, addetto alle attività ausiliarie OSA" e tre (3) profilo professionale di "Impiegato d'ordine IV livello", per la copertura della quota di riserva in favore dei soggetti appartenenti alle categorie protette art. 8 della L. 68/99 e art. 1 co. 1 del D.P.R. 333 del 10/10/2000 che allegati alla presente ne costituiscono parte integrante e sostanziale;
- b. di dover indicare per i detti Avvisi i requisiti da possedere, le modalità di partecipazione e i criteri di selezione;
- c. di dover presentare le domande e i relativi allegati mediante procedura online utilizzando le credenziali **SPID** sul portale regionale di Cliclavoro Campania all'indirizzo <https://cliclavoro.lavorocampania.it/Pagine/Login.aspx>;
- d. di dover stabilire che il periodo di presentazione delle domande e i relativi allegati è dalle **ore 9.00 del 14/11/2022 alle ore 17.00 del 18/11/2022** solo ed esclusivamente mediante procedura on line pena l'irricevibilità della domanda;
- e. di specificare che le competenze dei candidati saranno accertate dalla Napoli Servizi S.p.A in sede di prova selettiva;

**VISTI**

- a. il DPR 487/1994 "Regolamento recante norme sull'accesso agli impieghi nelle pubbliche amministrazioni e le modalità di svolgimento dei concorsi, dei concorsi unici e delle altre forme di assunzione nei pubblici impieghi"
- b. la legge 12 marzo 1999 n.68 "Norme sul diritto al lavoro dei disabili" e ss.mm.ii;
- c. il D.P.R. 10 ottobre 2000, n. 333 "Regolamento di esecuzione per l'attuazione della legge 12 marzo 1999, n. 68 recante norme per il diritto al lavoro dei disabili";
- d. il D.lgs 30 marzo 2001, n. 165 "Norme generali sull'ordinamento del lavoro alle dipendenze delle amministrazioni pubbliche" e ss.mm.ii.;
- e. il D.lgs. n.196/2003 "Codice in materia di protezione dei dati personali come integrato con le modifiche introdotte dal D. Lgs. 10 agosto 2018, n.101 (recante disposizioni per l'adeguamento dell'ordinamento nazionale al regolamento (UE) n. 2016/679 del Parlamento europeo e del Consiglio,

- del 27 aprile 2016, relativo alla protezione delle persone fisiche con riguardo al trattamento dei dati personali, nonché alla libera circolazione di tali dati e che abroga la direttiva 95/46/CE);
- f. il D.lgs. n.150/2015 “Disposizioni per il riordino della normativa in materia di servizi per il lavoro e di politiche attive”;
  - g. il D.lgs. n.151/2015 “Disposizioni di razionalizzazione e semplificazione delle procedure e degli adempimenti a carico di cittadini e imprese e altre disposizioni in materia di rapporto di lavoro e pari opportunità, in attuazione della legge 10 dicembre 2014, n. 183. (15G00164)”
  - h. la deliberazione di Giunta Regionale 466/2018 “Prime misure di adeguamento al regolamento 2016/679/UE del Parlamento Europeo e del consiglio del 27 aprile 2016 – General Data Protection Regulation (GDPR), istruzioni e misure relative alla protezione dei dati personali. Costituzione “gruppo di lavoro regolamento 2016/679/UE”.

Alla stregua dell'istruttoria compiuta dal Responsabile dell'ufficio Collocamento Mirato di Napoli, responsabile del procedimento, e della dichiarazione di regolarità resa dal dirigente a mezzo del presente atto,

### DECRETA

per tutto quanto esposto in narrativa, che qui si intende integralmente ripetuto e trascritto:

1. di approvare gli Avvisi pubblici per l'avviamento numerico a selezione mediante chiamata per l'assunzione alle dipendenze della Napoli Servizi S.p.A, di cui tre (3) profilo professionale di “Operaio qualificato, addetto alla custodia”, tre (3) profilo professionale di “Operaio qualificato, addetto alle attività ausiliarie OSA” e tre (3) profilo professionale di “Impiegato d'ordine IV livello”, per la copertura della quota di riserva in favore dei soggetti diversamente abili art. 8 della L. 68/99 e art. 1 comma 1 del D.P.R. 333 del 10/10/2000, che allegato al presente atto ne forma parte integrante e sostanziale;
2. di disporre che la presentazione delle domande e i relativi allegati va effettuata **dalle ore 9.00 del 14/11/2022 alle ore 17.00 del 18/11/2022** solo ed esclusivamente mediante procedura online, pena l'irricevibilità della domanda, con SPID attraverso il portale regionale di Cliclavoro Campania all'indirizzo <https://cliclavoro.lavorocampania.it/Pagine/Login.aspx>;
3. di disporre la pubblicazione del presente atto, degli avvisi, ivi compresi gli allegati, sul sito istituzionale della Regione Campania [www.regione.campania.it](http://www.regione.campania.it) sia nella sezione “Amministrazione trasparente” – sottosezione “Bandi di Concorso”, sia nella sezione “Lavoro e sviluppo”, nonché nell'ufficio del Collocamento Mirato di Napoli;
4. di dare atto che la fattispecie non rientra tra quelle soggette agli obblighi di pubblicazione di cui agli artt. 26 e 27 del decreto legislativo n°33 del 14 marzo 2013, bensì alle forme di pubblicità previste dall'articolo 19 del medesimo Decreto;
5. di trasmettere il presente atto all'Assessore al Lavoro della Regione Campania, all'ufficio della Segreteria di Giunta per il seguito di competenza, alla Direzione generale istruzione, formazione, lavoro e politiche giovanili per la pubblicazione nella sezione “lavoro e sviluppo” del portale istituzionale e al competente ufficio per la pubblicazione sul BURC e nella sezione relativa alla L.R. n. 23 del 28/07/2017 "Regione Campania Casa di vetro”.

**Il Dirigente *ad interim***  
Dott.ssa Giovanna Paolantonio



Giunta Regionale della Campania  
DG Istruzione, Formazione, Lavoro e Politiche Giovanili  
U.O.D. 50.11.10 Servizio Territoriale Provinciale di Napoli  
Collocamento Mirato di Napoli

### AVVISO PUBBLICO

La Napoli Servizi S.p.A ha indetto una procedura di avviamento numerico a selezione, mediante chiamata con Avviso Pubblico e con graduatoria limitata a quanti aderiscono alla specifica occasione di lavoro, finalizzata all'assunzione, previo superamento di prova selettiva, di nove (9) unità a tempo determinato part-time di cui sei (6) operai qualificati (III livello operaio) e tre (3) impiegati d'ordine (IV livello impiegato d'ordine), per la copertura della quota di riserva in favore dei soggetti disabili di cui all'art. 1 della legge 68/99 e D.P.R. 333 del 10/10/2000 art. 1 c. 2 — "Regolamento di esecuzione delle legge 68/99, recante norme per il diritto al lavoro dei disabili".

Si rende noto che dalle ore 9.00 del 14/11/2022 alle ore 17.00 del 18/11/2022 le persone appartenenti alle categorie protette iscritte nell'elenco provinciale di Napoli di cui all'art.1, della legge 68/99, in possesso dei requisiti di partecipazione di seguito specificati, potranno candidarsi a partecipare alla procedura in oggetto, secondo le previsioni di cui all'ex art. 9 comma 4.

- **Unità da assumere:** n° 9
- **Sede di servizio:** territorio cittadino del comune di Napoli.
- **Tipologia del rapporto di lavoro:** assunzione con contratto a tempo determinato part-time.
- **Profilo professionale di inquadramento:** 3 operai qualificati addetti alla Custodia; 3 operai qualificati addetti alle attività ausiliarie OSA da assegnare presso gli istituti scolastici; 3 impiegati d'ordine IV livello.
- **Livello d'inquadramento:**

| Profilo professionale                                      | Livello di inquadramento   |
|--|--|
| Operaio qualificato (addetti alla custodia)                | III livello operaio - CCNL per i dipendenti da imprese esercenti servizi di <i>pulizia e servizi integrati/multiservizi</i> .  |
| Operaio qualificato (addetti alle attività ausiliarie OSA) | III livello operaio - CCNL per i dipendenti da imprese esercenti servizi di <i>pulizia e servizi integrati/multiservizi</i> .  |
| Impiegato d'ordine IV livello                              | IV livello impiegato - CCNL per i dipendenti da imprese esercenti servizi di <i>pulizia e servizi integrati/multiservizi</i> . |

### REQUISITI DEI PARTECIPANTI

I soggetti che intendono partecipare alla selezione, di cui al presente Avviso pubblico, devono possedere, alla data di pubblicazione dell'Avviso de quo, a pena di esclusione, i seguenti requisiti richiesti da Napoli Servizi S.p.A.:

- Cittadinanza Italiana o uno degli stati membri dell'unione Europea o cittadinanza extracomunitaria solo ove ricorrano le condizioni di cui all'art 38 del D.lgs. 165/2001 e ss.mm.ii. I cittadini non italiani



Giunta Regionale della Campania  
DG Istruzione, Formazione, Lavoro e Politiche Giovanili  
U.O.D. 50.11.10 Servizio Territoriale Provinciale di Napoli  
Collocamento Mirato di Napoli

devono avere il godimento dei diritti civili e politici anche negli stati di appartenenza o provenienza, un'adeguata conoscenza della lingua italiana (Direttiva 2004/38/CE) ed essere in possesso di tutti gli altri requisiti previsti per i cittadini della repubblica, trovando applicazione le disposizioni di cui al DPCM 7 febbraio 1994 n. 174;

- iscrizione, quali "Disabili", di cui all'art.1, Legge 68/99, nell'elenco del Collocamento Mirato della Provincia di Napoli, tenuto dal Servizio competente, fermo restando l'idoneità fisica all'impiego in relazione alle specifiche mansioni. L'idoneità fisica al lavoro è in carico alla Napoli Servizi S.p.A;
- aver dato dichiarazione di immediata disponibilità;
- età anagrafica compresa tra i 18 anni e l'età pensionabile;
- del titolo di studio della Scuola Secondaria di Primo Grado o della certificazione di aver assolto obbligo scolastico (pari a 10 anni, per i nati dal 1991, ex art.1, comma 622, Legge 296/2006; Legge Finanziaria 2007);
- godimento dei diritti civili e politici, sarà cura dell'Amministrazione assumente il controllo;
- iscrizione nelle liste elettorali del Comune o Stato Estero di residenza, ovvero, i motivi della non iscrizione o della cancellazione dalle liste stesse, sarà cura dell'Amministrazione assumente il controllo;
- non aver riportato condanne penali o eventuali procedimenti penali in corso che escludano dalla nomina o siano causa di destituzione da impieghi presso le pubbliche Amministrazioni, sarà cura dell'Amministrazione assumente il controllo;
- non essere stati interdetti dai pubblici uffici o dispensati o licenziati dall'impiego presso una Pubblica Amministrazione, o dichiarati decaduti da un impiego pubblico a seguito dell'accertamento che l'impiego stesso è stato conseguito mediante la produzione di documenti falsi o viziati da invalidità insanabile, sarà cura dell'Amministrazione assumente il controllo.
- per coloro che si candideranno per il profilo professionale di Operatore Socio-Assistenziale possesso della qualifica OSA;

**CRITERI CONCORRENTI ALLA FORMULAZIONE DELLA GRADUATORIA RELATIVA ALLA  
PRESELEZIONE**

Secondo quanto stabilito dal combinato disposto del DPR 246/97, del DPR 333/00, i criteri che concorrono alla formulazione della graduatoria della preselezione, riferiti alla data di pubblicazione del presente Avviso, sono:

**Punteggio totale = 1000 di base + Punt. reddito - Punt. Anzianità - Punt. carico familiare.**



Giunta Regionale della Campania  
DG Istruzione, Formazione, Lavoro e Politiche Giovanili  
U.O.D. 50.11.10 Servizio Territoriale Provinciale di Napoli  
Collocamento Mirato di Napoli

### PUNTEGGIO REDDITO

Si intende la situazione economica e patrimoniale personale del soggetto partecipante alla selezione de qua e consiste nel complessivo dei redditi assoggettabili all'IRPEF, al lordo degli oneri deducibili, del lavoratore o della lavoratrice disabile: redditi da lavoro dipendente o assimilati (es. prestazioni di disoccupazione, di mobilità, etc. erogati dall'INPS), compresi gli arretrati soggetti a tassazione separata, redditi da terreni e fabbricati, redditi da lavoro autonomo, redditi diversi e altri redditi. La situazione economica e patrimoniale va calcolata sulla base dei redditi percepiti al 31 dicembre dell'anno precedente; in assenza di formale dichiarazione dei redditi agli Uffici Finanziari, il candidato o la candidata autocertificherà il proprio reddito. Per i redditi annui, a qualsiasi titolo imputabili, sono individuate le fasce di reddito, con i relativi punteggi, di cui alla Tabella allegata alla Delibera di Giunta Regionale della Campania n°17 del 27.11.2002

|                         |              |           |
|-------------------------|--------------|-----------|
| Dalla fascia di reddito | A € 4.132,00 | Punti 0   |
| Da € 4.132,01           | A € 4.468,00 | Punti +1  |
| Da € 4.648,01           | A € 5.164,00 | Punti +2  |
| Da € 5.164,01           | A € 5.733,00 | Punti +3  |
| Da € 5.733,01           | A € 6.300,00 | Punti +4  |
| Da € 6.300,01           | A € 6.817,00 | Punti +7  |
| Da € 6.817,01           | A € 7.385,00 | Punti +11 |
| Da € 7.385,01           | A € 7.953,00 | Punti +16 |
| Da € 7.953,01           | A € 8.522,00 | Punti +22 |
| Da € 8.522,01           | A € 9.090,00 | Punti +29 |

per ogni ulteriore fascia di € 516,00 si aggiungono ulteriori 12 punti.

### PUNTEGGIO ANZIANITÀ

- 1 punto ogni mese di iscrizione alla lista calcolato come: mesi commerciali tra la data di iscrizione e la data di pubblicazione della chiamata cui vengono sottratti i mesi di sospensione inseriti a sistema. La valutazione dei mesi di sospensione non scatta per i cittadini iscritti alle liste art.18 L. 68/99 ed ai sensi della 407/98.
- Se il cittadino risulta iscritto alle liste previste dall'art.8 L. 68/99 ed ha un'invalidità superiore al 66%, il punteggio relativo all'anzianità di iscrizione è raddoppiato.
- Se il cittadino risulta iscritto alle liste previste dall'art.8 L. 68/99 nelle categorie "invalidi di servizio", "invalidi di guerra", "invalidi civili di guerra" e categoria IGIS 1,2,3,4 il punteggio relativo all'anzianità di iscrizione è raddoppiato.



Giunta Regionale della Campania  
DG Istruzione, Formazione, Lavoro e Politiche Giovanili  
U.O.D. 50.11.10 Servizio Territoriale Provinciale di Napoli  
Collocamento Mirato di Napoli

PUNTEGGIO CARICO FAMILIARE

Si intende quella ricavato dallo stato di famiglia del/della candidato/candidata, per le persone conviventi fiscalmente a carico.

| <b>Le persone conviventi fiscalmente a carico</b>   | <b>Punti</b> |
|---|--------------|
| Coniuge o convivente more uxorio disoccupato/inoccupato ex combinato disposto di cui agli artt.19 dlgs.vo 150/2015 e 4, comma 15 quater D.L.4/2019, convertito nella L.16/2019, che abbia presentato la Dichiarazione di Immediata disponibilità (DID) presso il Centro per l'Impiego prescelto, oppure in modalità telematica.   | 6            |
| Coniuge o convivente more uxorio disoccupato/inoccupato con invalidità > 66%.   | 12           |
| Figlio/a minorenni convivente ed a carico o figli senza limiti di età disabili > 66% a carico.  | 12           |
| Figlio/a maggiorenne convivente e con invalidità < 66%, fino al compimento del ventiquattresimo anno di età, che percepisca un reddito da lavoro pari o inferiore a € 4.000,00 (art.12, comma 2, DPR 22.12.1986 (TUIR), così come modificato dall' art.1, comma 252, Legge 205/2017 – Legge di Bilancio Anno 2018).   | 6            |
| Figlio/a maggiorenne convivente e con invalidità < 66%, successivamente al compimento del ventiquattresimo anno di età, che percepisca un reddito da lavoro pari o inferiore a € 2.840,51 (art.12, comma 2, DPR 22.12.1986 (TUIR), così come modificato dall'art.1, comma 252, Legge 205/2017 – Legge di Bilancio Anno 2018).   | 6            |
| Figlio/a maggiorenne convivente fino al compimento del ventiseiesimo anno di età, se studente e disoccupato, ai sensi del combinato disposto di cui agli artt.19 del DLgs.vo 150/2015 e 4, comma 15 quater D.L.4/2019, convertito nella L.16/2019, che abbia presentato la Dichiarazione di Immediata Disponibilità (DID) presso il Centro per l'Impiego prescelto, oppure in modalità telematica all'ANPAL – Agenzia Nazionale Politiche Attive del Lavoro -, o al Nodo Regionale. | 6            |
| Fratelli/sorelle minorenni, genitori/ascendenti a carico con più di 65 anni.  | 6            |
| Fratelli/sorelle maggiorenni senza limiti di età a carico con invalidità > 66%.   | 12           |
| Genitore o ascendente ultrasessantacinquenne, ovvero di età anche inferiore se invalido/ con percentuale di invalidità superiore al 66%.  | 12           |

- ✓ Per l'accertamento della disabilità è necessario allegare alla domanda di partecipazione copia del verbale rilasciato dal collegio medico competente.
- ✓ Il punteggio del carico familiare è raddoppiato in caso di nucleo monoparentale.
- ✓ Il punteggio per i figli a carico è attribuito ad entrambi i genitori o conviventi disoccupati; in caso di assunzione di uno dei due coniugi o conviventi con rapporto di lavoro a tempo indeterminato, la posizione in graduatoria dell'altro rimasto disoccupato è immediatamente rideterminata non computando più il punteggio prima attribuito per il coniuge convivente e per i figli.
- ✓ I fratelli e le sorelle minori possono essere considerati a carico solo in mancanza dei genitori o quando questi siano entrambi disoccupati.



Giunta Regionale della Campania  
DG Istruzione, Formazione, Lavoro e Politiche Giovanili  
U.O.D. 50.11.10 Servizio Territoriale Provinciale di Napoli  
Collocamento Mirato di Napoli

## ORDINAMENTO

**La graduatoria sarà formulata tenendo conto che il candidato con punteggio minore precederà il candidato con punteggio maggiore.**

A parità di punteggio la graduatoria è ordinata, poi ulteriormente, per:

- Data di iscrizione alla lista disabili più vecchia.
- Data di anzianità più vecchia di iscrizione alla L. 150/2015.
- Età anagrafica minore.

## MODALITÀ E TERMINI PER LA PRODUZIONE DELL'ISTANZA DI PARTECIPAZIONE

I soggetti, in possesso dei requisiti prescritti, che intendono partecipare alla selezione de qua, devono presentare istanza dalle ore 9.00 del 14/11/2022 alle ore 17.00 del 18/11/2022.

Per eventuali problemi tecnici della piattaforma regionale sarà possibile scrivere al seguente indirizzo e-mail: [collocamentomirato@pec.regione.campania.it](mailto:collocamentomirato@pec.regione.campania.it)

I candidati che intenderanno partecipare per il profilo OSA dovranno presentare unitamente alla domanda copia della qualifica OSA.

Si precisa, altresì, che:

- Le autocertificazioni/dichiarazioni sostitutive di atto notorio, inserite nelle singole domande, dovranno essere rese ai sensi degli artt. 46 e 47 del dpr 445/2000, sulla cui veridicità, saranno effettuati controlli a campione, ex art.71, comma 1°, del medesimo d.p.r.
- Le copie dei verbali attestanti il grado di invalidità e degli altri allegati dovranno recare l'apposizione, a pena di esclusione dalla selezione de qua, della dicitura di cui all'art. 19 bis del dpr 445/2000": "la presente copia è conforme all'originale di cui sono in possesso", con data e firma del candidato".
- Le istanze di partecipazione non corredate da copia di documento di riconoscimento in corso di validità e/o prive della firma di sottoscrizione delle stesse saranno escluse dalla selezione de qua. Si evidenzia che:

a) gli allegati potranno avere:

- dimensione massima non superiore ai 2 MB,
- estensioni: pdf, png, jpeg, jpg, tiff.

b) le domande di partecipazione, inviate con modalità o tempi diversi da quelli indicati nel presente avviso, non saranno prese in considerazione, OSSIA SARANNO IRRICEVIBILI.

- qualora non dovesse pervenire un numero congruo di candidature per il profilo "operaio qualificato addetto alle attività ausiliarie OSA" e non potendo quindi procedere all'assunzione dei 3 profili de



Giunta Regionale della Campania  
DG Istruzione, Formazione, Lavoro e Politiche Giovanili  
U.O.D. 50.11.10 Servizio Territoriale Provinciale di Napoli  
Collocamento Mirato di Napoli

quo, si procederà all'assunzione di un ulteriore numero di operai qualificati per profilo "Custode" fino al raggiungimento totale di 6 operai qualificati.

#### PROVE DI SELEZIONE

Il processo di selezione verterà su un colloquio conoscitivo e una prova tecnico/pratica relativa al profilo per il quale ci si è candidati.

Nella fattispecie ai candidati **addetti alla custodia** saranno richieste delle prove pratiche relative a:

- accoglienza visitatori;
- vigilanza del comportamento del pubblico e controllo del rispetto del regolamento della struttura;
- valutazione delle modalità di comunicazione;
- attivazioni di segnali di allarme in caso di emergenza;
- chiusura e apertura degli ambienti;
- annotazione su registri di eventuali anomalie riscontrate;

Nel caso specifico dei candidati **addetti alle attività ausiliarie OSA** la prova verterà sulla verifica di:

- supporto nella cura dell'igiene personale;
- effettuazioni o cambio di piccole medicazioni;
- somministrazione pasti;
- uso di presidi, attrezzature e apparecchi sanitari di semplice utilizzo;
- supporto in attività di laboratori didattici e ludici: attività manipolative, espressive, di gruppo, ecc.
- tecniche di gestione di interventi emergenziali;

Per i candidati **impiegati d'ordine IV livello** oltre ad un colloquio conoscitivo si verificherà praticamente:

- uso del computer in generale;
- conoscenza di strumenti informatici: redazione di un test in word, redazione e modifica di un foglio di calcolo in excel, utilizzo posta elettronica;
- utilizzo stampante, fotocopiatrice;
- archiviazione di documenti;

#### CRITERI DI VALUTAZIONE

A conclusione del processo di selezione sarà redatta per una scheda per ogni singolo candidato. Successivamente sarà stilata una lista di idoneità per ogni profilo (custode; OSA; impiegato d'ordine) che verrà pubblicata sul portale Internet Istituzionale e sarà oggetto di scorrimento. Si procederà con l'assunzione dei primi tre candidati di ogni lista. In caso di rinuncia si procederà all'assunzione del candidato successivo.



## **Decreto Dirigenziale n. 18 del 10/11/2022**

Dipartimento 50 - GIUNTA REGIONALE DELLA CAMPANIA

Direzione Generale 11 - DG PER L'ISTRUZIONE LA FORMAZIONE, IL LAVORO E  
LE POLITICHE GIOVANILI

U.O.D. 10 - Servizio territoriale provinciale Napoli

Oggetto dell'Atto:

APPROVAZIONE GRADUATORIA PROVVISORIA DELL'AVVISO PUBBLICO PER L'ASSUNZIONE A TEMPO INDETERMINATO PART-TIME 24 ORE SETTIMANALI PER L'AVVIAMENTO A SELEZIONE AI SENSI DELL'ART. 16 LEGGE N. 56 DEL 28 FEBBRAIO 1987 SS.MM.II., DI N° 1 (UNO) UNITA' DI PERSONALE DI CATEGORIA "B" - POSIZIONE ECONOMICA "B1", PRESSO IL CONSORZIO CIMITERO OTTAVIANO - SAN GIUSEPPE VESUVIANO - SEDE DI LAVORO VIA L. CARBONE SNC - OTTAVIANO.

## IL DIRIGENTE

### Premesso

- a) che, ai sensi del combinato disposto dell'art. 16 legge 56/87 e dell'art. 35 comma 1 lett. B) del D.lgs 165/2001, sono previsti avviamenti a selezione presso Pubbliche Amministrazioni di lavoratori da inquadrare nei livelli retributivi - funzionali per i quali è richiesto il solo requisito della scuola dell'obbligo, fatti salvi eventuali ulteriori requisiti per specifiche professionalità;
- b) che l'allegato "A" della delibera di Giunta regionale della Campania n. 283 del 07/06/2022 disciplina la procedura che i Centri per l'Impiego devono adottare per tale tipologia di selezioni;

### Considerato

- a) che il Consorzio Cimitero Ottaviano – San Giuseppe Vesuviano, sede in Via L.Carbone snc, con nota prot.gen.355 dell'08/07/2022, acquisita agli atti del Cpi di Ottaviano con protocollo n.CPI.2022.79126111048 dell' 08/07/2022, ha richiesto l'avviamento a selezione ai sensi dell'art. 16 legge 56/87 di n°1 (uno) unità lavorative, da assumere a tempo indeterminato part time 24 ore settimanali, "Custode cimiteriale", cod. ISTAT 8.1.6.1.1. categoria B, posizione economica B1 – trattamento retributivo annuo lordo € 13.698,64;
- b) che, come previsto dall'allegato "A" della delibera di Giunta Regionale della Campania n. 283 del 07/06/2022, il Centro per l'Impiego territorialmente competente per la procedura è il Centro per l'Impiego di Ottaviano, individuato in base alla sede dell'Amministrazione richiedente;
- c) che è stato adottato il Decreto Dirigenziale n.10 del 05/09/2022, pubblicato sul Burc n.77 del 12/09/2022 e consultabile sul sito della Regione Campania, con cui è stato approvato l'avviso di avviamento a selezione ai sensi dell'art.16 della Legge n.56/87 e si è provveduto a rendere noti i termini e le modalità per partecipare alla procedura in parola;

### Preso atto

- a) delle domande presentate dai partecipanti a tale avviso attraverso la piattaforma on-line [www.cliclavorocampania.lavorocampania.it](http://www.cliclavorocampania.lavorocampania.it) sono state pari a n.108;
- b) della graduatoria provvisoria in automatico dal sistema informatico Sil unico in base alle dichiarazioni rese dai candidati nelle domande di partecipazione;

### Considerato:

- a) che il Cpi di Ottaviano, competente per la procedura in questione, ha redatto le graduatorie provvisorie che si pubblicano con il presente decreto;
- b) che per la redazione delle graduatorie, si sono rese necessarie effettuare opportune verifiche sulle dichiarazioni rese ai sensi del D.P.R. 445/2000 dai candidati nelle domande di partecipazione attraverso la banca dati regionale SIL UNICO, l'Agenzia delle Entrate attraverso accesso alla banca dati SIATEL, Inps e uffici anagrafe enti locali richiedendo ed acquisendo d'ufficio, ove possibile, informazioni, dati e/o documenti direttamente dalle amministrazioni detentrici degli stessi.

### Visti

- a) l'art. 16 della legge 56/87;
- b) l'art. 35, comma 1 let. B), del D.Lgs 165/2001;
- c) la D.G.R.C. n. 283 del 07/06/2022;

Alla stregua dell'istruttoria compiuta dal Centro per l'Impiego di Ottaviano, responsabile del procedimento, incardinato nella UOD 501110 e della dichiarazione di regolarità resa dal dirigente della medesima a mezzo del presente atto,

## DECRETA

per tutto quanto esposto in narrativa, che qui si intende integralmente ripetuto e trascritto:

1. di approvare la graduatoria provvisoria nonché l'elenco degli esclusi per mancanza di requisiti, allegati al presente Decreto;
2. avverso tale graduatoria è ammessa istanza di rettifica di eventuali errori materiali nell'attribuzione del punteggio. L'istanza di rettifica potrà essere presentata, utilizzando la modulistica predisposta e pubblicata insieme alla graduatoria sul sito della Regione Campania, mediante posta elettronica certificata all'indirizzo [cpiottaviano@pec.regione.campania.it](mailto:cpiottaviano@pec.regione.campania.it) e/o e-mail ordinaria all'indirizzo [cpiottaviano@regione.campania.it](mailto:cpiottaviano@regione.campania.it). L'istanza di rettifica, debitamente sottoscritta, corredata da un documento di identità in corso di validità dovrà essere trasmessa entro dieci (10) giorni dalla data di pubblicazione delle graduatorie. Non saranno prese in considerazione istanze pervenute oltre tale termine;
3. ai sensi della vigente normativa avverso la predetta graduatoria sono ammessi ricorsi in sede amministrativa e giurisdizionale;
4. di disporre che la pubblicazione della graduatoria e di tutti gli atti afferenti alla presente procedura di avviamento sarà effettuata sul sito internet istituzionale della Regione Campania nella sezione "Amministrazione trasparente" - sottosezione "Bandi di concorso", nella sezione "Lavoro e sviluppo" e nel Centro per l'impiego competente territorialmente;
5. di dare atto che la fattispecie non rientra tra quelle soggette agli obblighi di pubblicazione di cui agli artt. 26 e 27 del decreto legislativo n°33 del 14 marzo 2013, bensì alle forme di pubblicità previste dall'articolo 23 del medesimo Decreto;
6. di trasmettere il presente atto all'Assessore al Lavoro della Regione Campania, all'ufficio della Segreteria di Giunta per il seguito di competenza, alla Direzione Generale Istruzione, Formazione, Lavoro e Politiche giovanili per la pubblicazione nella sezione "lavoro" del portale istituzionale e al competente ufficio per la pubblicazione sul BURC e nella sezione relativa alla L.R. n. 23 del 28/07/2017 "Regione Campania Casa di vetro".

Il Dirigente *ad interim*  
UOD 501110 STP Napoli  
Dott.ssa Giovanna Paolantonio

**Giunta Regionale della Campania**  
**Direzione Generale Istruzione, Formazione, Lavoro e Politiche Giovanili**  
**UOD Servizio Territoriale di Napoli**  
**Centro per l'Impiego di Ottaviano**  
**Via Gabriele D'Annunzio n.131 – Ottaviano (NA) – tel.081/8278200**  
[mail: cpioottaviano@regione.campania.it](mailto:cpioottaviano@regione.campania.it)  
[pec: cpioottaviano@pec.regione.campania.it](mailto:cpioottaviano@pec.regione.campania.it)

**GRADUATORIA PROVVISORIA** relativa all'avviamento a selezione, di cui all'ex art. 16 legge 56/87 e della DGR n°283 del 07/06/2022, presso il Consorzio Cimitero di Ottaviano – San Giuseppe Vesuviano, di una (n.1) unità lavorativa di categoria “B”, posizione economica “B1”, profilo professionale “Custode Cimiteriale” cod. istat : 8.1.6.1.1., con contratto a tempo indeterminato – part-time 24 ore settimanali.

Nel rispetto della Delibera di Giunta Regionale n.283 del 07/06/2022 a parità di punteggio prevale la persona più giovane. In caso di ulteriore parità, prevale chi ha più punteggio di carico familiare. In caso di ulteriore parità, prevale chi ha la maggiore anzianità di disoccupazione ai sensi del D.Lgs. n.150/2015 e ss.mm.ii.

| N. | Codice Iscrizione       | Mesi anzianita | Carico Familiare | Reddito | Punteggio anzianità | Punteggio Carico Familiare | Punteggio Reddito | Totale Punteggio |
|----|-------------------------|----------------|------------------|---------|---------------------|----------------------------|-------------------|------------------|
| 1  | N° 61924190142020592022 | 82,6           | 3                | 1360.89 | 6                   | 3                          | -1                | 108              |
| 2  | N° 61805190114029192022 | 238,2          | 2                | 233     | 6                   | 2                          | 0                 | 108              |
| 3  | N° 6197319021948892022  | 277,1          | 2                | 874.22  | 6                   | 2                          | 0                 | 108              |
| 4  | N° 6200319022204692022  | 189            | 2                | 874.22  | 6                   | 2                          | 0                 | 108              |
| 5  | N° 61993190162601192022 | 160,4          | 1                | 2252    | 6                   | 3                          | -2                | 107              |
| 6  | N° 62016190109689392022 | 76,6           | 2                | 2027.35 | 6                   | 2,5                        | -2                | 106,5            |
| 7  | N° 619191903556492022   | 32,4           | 3                | 224.07  | 3,2                 | 3                          | 0                 | 106,2            |
| 8  | N° 6182319037415592022  | 51,5           | 3                | 1560.57 | 5,1                 | 3                          | -2                | 106,1            |
| 9  | N° 620321901972692022   | 198,7          | 0                | 0       | 6                   | 0                          | 0                 | 106              |
| 10 | N° 6181019023152792022  | 116,8          | 3                | 3011.79 | 6                   | 3                          | -3                | 106              |
| 11 | N° 6190419091686392022  | 231,6          | 4                | 3574    | 6                   | 4                          | -4                | 106              |
| 12 | N° 6187619040308592022  | 166,1          | 4                | 3610.91 | 6                   | 4                          | -4                | 106              |
| 14 | N° 62013190120075792022 | 127,3          | 0                | 967     | 6                   | 0                          | 0                 | 106              |

| N. | Codice Iscrizione       | Mesi anzianita | Carico Familiare | Reddito | Punteggio anzianità | Punteggio Carico Familiare | Punteggio Reddito | Totale Punteggio |
|----|-------------------------|----------------|------------------|---------|---------------------|----------------------------|-------------------|------------------|
| 15 | N° 619151906753892022   | 46,8           | 2                | 1464.71 | 4,7                 | 2                          | -1                | 105,7            |
| 16 | N° 6185819046981292022  | 52,2           | 2                | 1801.41 | 5,2                 | 2                          | -2                | 105,2            |
| 17 | N° 61902190162158692022 | 65,7           | 0                | 1464.71 | 6                   | 0                          | -1                | 105              |
| 18 | N° 61940190153367692022 | 76             | 3                | 4296.02 | 6                   | 3                          | -4                | 105              |
| 19 | N° 6197919057342892022  | 47,1           | 4                | 3658.73 | 4,7                 | 4                          | -4                | 104,7            |
| 20 | N° 6202419012119892022  | 57,3           | 3                | 3725.61 | 5,7                 | 3                          | -4                | 104,7            |
| 21 | N° 61911190152432592022 | 346,2          | 0                | 1651    | 6                   | 0                          | -2                | 104              |
| 22 | N° 62018190145139992022 | 187,9          | 0                | 2000    | 6                   | 0                          | -2                | 104              |
| 23 | N° 6196019048646192022  | 245,8          | 1                | 3093.63 | 6                   | 1                          | -3                | 104              |
| 24 | N° 6191719061777292022  | 66,8           | 2                | 4385.62 | 6                   | 2                          | -4                | 104              |
| 25 | N° 6189019067820192022  | 47,8           | 2                | 2772.94 | 4,8                 | 2                          | -3                | 103,8            |
| 26 | N° 61806190103814192022 | 20             | 4                | 3425.55 | 2                   | 4,5                        | -3                | 103,5            |
| 27 | N° 61802190129868692022 | 31,5           | 0                | 0       | 3,2                 | 0                          | 0                 | 103,2            |
| 13 | N° 61887190129774592022 | 31             | 3                | 2660    | 3,1                 | 3                          | -3                | 103,1            |
| 28 | N° 61990190174241092022 | 81,2           | 3                | 6005.61 | 6                   | 3                          | -6                | 103              |
| 29 | N° 61894190189361692022 | 159,7          | 3                | 6451    | 6                   | 3                          | -6                | 103              |
| 30 | N° 6202119096974192022  | 41             | 3                | 5089.97 | 4,1                 | 3,5                        | -5                | 102,6            |
| 31 | N° 6196219039643692022  | 180,6          | 1                | 4994    | 6                   | 1,5                        | -5                | 102,5            |
| 32 | N° 618431906577392022   | 139,4          | 3                | 7478.11 | 6                   | 3,5                        | -7                | 102,5            |
| 33 | N° 6188119097403992022  | 20,3           | 2                | 3327.48 | 2                   | 3                          | -3                | 102              |
| 34 | N° 6189319081515892022  | 44,8           | 3                | 5995.45 | 4,5                 | 3,5                        | -6                | 102              |
| 35 | N° 619211907922892022   | 72,5           | 0                | 4383.15 | 6                   | 0                          | -4                | 102              |
| 36 | N° 6195419023239892022  | 97,6           | 0                | 3562.92 | 6                   | 0                          | -4                | 102              |
| 37 | N° 61916190144990192022 | 91             | 3                | 7226.28 | 6                   | 3                          | -7                | 102              |
| 38 | N° 61987190144994492022 | 247,4          | 3                | 7226.88 | 6                   | 3                          | -7                | 102              |
| 39 | N° 618371907427892022   | 84,2           | 0                | 3632    | 6                   | 0                          | -4                | 102              |
| 40 | N° 6182919032265192022  | 28,7           | 0                | 1231    | 2,9                 | 0                          | -1                | 101,9            |
| 41 | N° 61928190159444292022 | 17,4           | 0                | 1       | 1,7                 | 0                          | 0                 | 101,7            |
| 42 | N° 61850190110471692022 | 14,2           | 0                | 0       | 1,4                 | 0                          | 0                 | 101,4            |
| 43 | N° 6196619038278092022  | 44,4           | 1                | 4253    | 4,4                 | 1                          | -4                | 101,4            |
| 44 | N° 61808190128091592022 | 31,9           | 3                | 4911.71 | 3,20                | 3                          | -5                | 101,2            |

| N. | Codice Iscrizione       | Mesi<br>anzianita | Carico<br>Familiare | Reddito  | Punteggio<br>anzianità | Punteggio Carico<br>Familiare | Punteggio Reddito | Totale Punteggio |
|----|-------------------------|-------------------|---------------------|----------|------------------------|-------------------------------|-------------------|------------------|
| 45 | N° 6186019010256092022  | 1,3               | 1                   | 0        | 0,10                   | 1                             | 0                 | 101,1            |
| 46 | N° 6179219078424192022  | 62,7              | 0                   | 5430.79  | 6                      | 0                             | -5                | 101              |
| 47 | N° 61865190187717292022 | 185,1             | 1                   | 6343.49  | 6                      | 1                             | -6                | 101              |
| 48 | N° 6188419012517292022  | 57,1              | 0                   | 5393.3   | 5,7                    | 0                             | -5                | 100,7            |
| 49 | N° 618271901640792022   | 326,9             | 3                   | 9055.54  | 6                      | 3,5                           | -9                | 100,5            |
| 50 | N° 61794190164662892022 | 14,4              | 3                   | 3928.21  | 1,4                    | 3                             | -4                | 100,4            |
| 51 | N° 61855190121111892022 | 244,7             | 0                   | 6478.27  | 6                      | 0                             | -6                | 100              |
| 52 | N° 6193619015566092022  | 182,1             | 0                   | 5810.2   | 6                      | 0                             | -6                | 100              |
| 53 | N° 61846190108347892022 | 37,7              | 1                   | 4713.38  | 3,8                    | 1                             | -5                | 99,8             |
| 54 | N° 6198819011005692022  | 55,7              | 0                   | 6200     | 5,6                    | 0                             | -6                | 99,6             |
| 55 | N° 6199819013433692022  | 56,1              | 0                   | 5616     | 5,6                    | 0                             | -6                | 99,6             |
| 56 | N° 619511905581592022   | 33,6              | 0                   | 4486.8   | 3,4                    | 0                             | -4                | 99,4             |
| 57 | N° 6180919051572792022  | 152,6             | 0                   | 6847     | 6                      | 0                             | -7                | 99               |
| 58 | N° 61912190168168192022 | 8,9               | 3                   | 5396.4   | 0,9                    | 3                             | -5                | 98,9             |
| 59 | N° 6179819099910992022  | 38,4              | 3                   | 7632.44  | 3,8                    | 3                             | -8                | 98,8             |
| 60 | N° 617991901368892022   | 149,5             | 1                   | 8928.54  | 6                      | 1,5                           | -9                | 98,5             |
| 61 | N° 6198019089999192022  | 11,4              | 3                   | 5800     | 1,1                    | 3                             | -6                | 98,1             |
| 62 | N° 6185219061785792022  | 99,8              | 0                   | 8474.39  | 6                      | 0                             | -8                | 98               |
| 63 | N° 6201219014716992022  | 197,9             | 3                   | 11329    | 6                      | 3                             | -11               | 98               |
| 64 | N° 6199919019995692022  | 44,6              | 0                   | 6972     | 4,5                    | 0                             | -7                | 97,5             |
| 65 | N° 617951905583492022   | 146               | 0                   | 8767.64  | 6                      | 0                             | -9                | 97               |
| 66 | N° 619961902620492022   | 19,9              | 0                   | 5000     | 2                      | 0                             | -5                | 97               |
| 67 | N° 6198519043850692022  | 4,1               | 2                   | 5564.09  | 0,4                    | 2                             | -6                | 96,4             |
| 68 | N° 61889190174524992022 | 50,6              | 0                   | 9431.81  | 5,1                    | 0                             | -9                | 96,1             |
| 69 | N° 6197119071526692022  | 8,4               | 3                   | 8394.47  | 0,8                    | 3                             | -8                | 95,8             |
| 70 | N° 6200419040339192022  | 129,2             | 3                   | 13537.07 | 6                      | 3                             | -14               | 95               |
| 71 | N° 6200519040343492022  | 162,9             | 3                   | 13537.07 | 6                      | 3                             | -14               | 95               |
| 72 | N° 61895190128555992022 | 184,7             | 0                   | 10961.91 | 6                      | 0                             | -11               | 95               |
| 73 | N° 61842190131318892022 | 200,1             | 0                   | 11224.84 | 6                      | 0                             | -11               | 95               |
| 74 | N° 61875190141527492022 | 180               | 0                   | 11600    | 6                      | 0                             | -12               | 94               |
| 75 | N° 6182619014310592022  | 15,9              | 4                   | 12002    | 1,6                    | 4                             | -12               | 93,6             |

| N.  | Codice Iscrizione       | Mesi anzianita | Carico Familiare | Reddito  | Punteggio anzianità | Punteggio Carico Familiare | Punteggio Reddito | Totale Punteggio |
|-----|-------------------------|----------------|------------------|----------|---------------------|----------------------------|-------------------|------------------|
| 76  | N° 61817190169657492022 | 10,3           | 3                | 10685.43 | 1                   | 3                          | -11               | 93               |
| 77  | N° 61811190144367292022 | 24,5           | 2                | 13602.2  | 2,5                 | 2                          | -14               | 90,5             |
| 78  | N° 6199119042668492022  | 309            | 0                | 15625.31 | 6                   | 0                          | -16               | 90               |
| 79  | N° 61982190118757992022 | 12,4           | 0                | 11609.12 | 1,2                 | 0                          | -12               | 89,2             |
| 80  | N° 6199719023697392022  | 5,5            | 0                | 12183.84 | 0,6                 | 0                          | -12               | 88,6             |
| 81  | N° 61970190143410292022 | 25,4           | 0                | 13502.08 | 2,5                 | 0                          | -14               | 88,5             |
| 82  | N° 61813190168612792022 | 143,4          | 1                | 22619    | 6                   | 1,5                        | -23               | 84,5             |
| 83  | N° 6186919069695692022  | 12,8           | 2                | 18505.83 | 1,3                 | 2                          | -19               | 84,3             |
| 84  | N° 6191319085570692022  | 245,5          | 2                | 24748    | 6                   | 2,5                        | -25               | 83,5             |
| 85  | N° 6193919062889392022  | 158,6          | 2                | 0        | 6                   | 2,5                        | -25               | 83,5             |
| 86  | N° 6180319036793692022  | 58,4           | 2                | 0        | 5,8                 | 2                          | -25               | 82,8             |
| 87  | N° 61950190174348992022 | 33,2           | 0                | 21556    | 3,3                 | 0                          | -25               | 78,3             |
| 88  | N° 62000190104212892022 | 87,9           | 0                | 0        | 6                   | 0                          | -25               | 81               |
| 89  | N° 61896190108453292022 | 168,8          | 0                | 25670.73 | 6                   | 0                          | -25               | 81               |
| 90  | N° 619051901132092022   | 107,5          | 0                | 0        | 6                   | 0                          | -25               | 81               |
| 91  | N° 618301907517492022   | 83,5           | 0                | 0        | 6                   | 0                          | -25               | 81               |
| 92  | N° 618791904617992022   | 155,4          | 0                | 0        | 6                   | 0                          | -25               | 81               |
| 93  | N° 61955190167699692022 | 132,2          | 0                | 0        | 6                   | 0                          | -25               | 81               |
| 94  | N° 61931190121837392022 | 91,6           | 0                | 0        | 6                   | 0                          | -25               | 81               |
| 95  | N° 6194719022556992022  | 114,4          | 0                | 0        | 6                   | 0                          | -25               | 81               |
| 96  | N° 61983190124145492022 | 248            | 0                | 0        | 6                   | 0                          | -25               | 81               |
| 97  | N° 61949190189883692022 | 2,2            | 1                | 0        | 0,2                 | 1,5                        | -25               | 76,7             |
| 98  | N° 6202519069280892022  | 3,4            | 1                | 0        | 0,3                 | 1                          | -25               | 76,3             |
| 99  | N° 620071906768192022   | 2,4            | 1                | 0        | 0,2                 | 1                          | -25               | 76,2             |
| 100 | N° 62031190171302392022 | 10,8           | 0                | 30997.91 | 1,1                 | 0                          | -25               | 76,1             |
| 101 | N° 61964190172336892022 | 10,1           | 0                | 0        | 1                   | 0                          | -25               | 76               |
| 102 | N° 61938190172050092022 | 9,9            | 0                | 0        | 1                   | 0                          | -25               | 76               |
| 103 | N° 618041902442692022   | 7,4            | 0                | 0        | 0,7                 | 0                          | -25               | 75,7             |

Firmato  
La Responsabile del Cpi di Ottaviano  
Dott.ssa Maria Boccia

Firmato  
Il Dirigente  
Dott.ssa Giovanna Paolantonio

**Giunta Regionale della Campania**  
**Direzione Generale Istruzione, Formazione, Lavoro e Politiche Giovanili**  
**UOD Servizio Territoriale di Napoli**  
**Centro per l'Impiego di Ottaviano**  
**Via Gabriele D'Annunzio n.131 – Ottaviano (NA) – tel.081/8278200**  
[mail: cpiottaviano@regione.campania.it](mailto:cpiottaviano@regione.campania.it)  
[pec: cpiottaviano@pec.regione.campania.it](mailto:cpiottaviano@pec.regione.campania.it)

**Avviamento a selezione, di cui all'ex art. 16 legge 56/87 e della DGR n°283 del 07/06/2022, presso il Consorzio Cimitero di Ottaviano – San Giuseppe Vesuviano, di una (n. 1) unità lavorativa di categoria “B”, posizione economica “B1”, profilo professionale “Custode Cimiteriale” cod. istat : 8.1.6.1.1., con contratto a tempo indeterminato – part-time 24 ore settimanali.**

**Elenco degli esclusi per mancanza di requisiti**

| <b>Codice Iscrizione</b> | <b>Cpi di Competenza</b> | <b>Motivo di esclusione</b>   |
|--------------------------|--------------------------|---|
| N° 6201019048638792022   | CPI POMIGLIANO D'ARCO    | Alla data di pubblicazione dell'avviso pubblico occupato con reddito prospettico superiore alla soglia consentita |
| N° 6183219039337492022   | CPI OTTAVIANO            | Alla data di pubblicazione dell'avviso pubblico occupato con reddito prospettico superiore alla soglia consentita |
| N° 6186819059324192022   | NOCERA INFERIORE         | Alla data di pubblicazione dell'avviso pubblico occupato con reddito prospettico superiore alla soglia consentita |
| N° 6184119034387592022   | AVERSA                   | Alla data di pubblicazione dell'avviso pubblico occupato con reddito prospettico superiore alla soglia consentita |
| N° 6194619078613192022   | CPI NAPOLI EST           | DID non presente alla data di pubblicazione dell'avviso pubblico  |

Firmato  
 il Responsabile del Cpi di Ottaviano  
 Dott.ssa Maria Boccia

Firmato  
 Il Dirigente  
 Dott.ssa Giovanna Paolantonio

## Modello per istanza di riesame

Al Centro per l'Impiego  
di OTTAVIANO  
[cpiottaviano@pec.regione.campania.it](mailto:cpiottaviano@pec.regione.campania.it)  
[cpiottaviano@regione.campania.it](mailto:cpiottaviano@regione.campania.it)

**Oggetto: Istanza di riesame alla graduatoria relativa all'avviamento a selezione ai sensi dell'art.16 legge 56/87 del Consorzio Cimitero di Ottaviano – San Giuseppe Vesuviano per l'assunzione di una (n. 1) unità lavorativa di categoria "B", posizione economica "B1", profilo professionale "Custode Cimiteriale" cod. istat : 8.1.6.1.1., con contratto a tempo indeterminato – part-time 24 ore settimanali.**  
**Sede di lavoro: Via L. Carbone snc – Ottaviano (NA).**

Il/La sottoscritto/a \_\_\_\_\_

nato/a il \_\_\_\_\_ a \_\_\_\_\_

C.F. \_\_\_\_\_ doc. ric. \_\_\_\_\_

ID domanda on line \_\_\_\_\_,

candidato alla procedura in oggetto, nel prendere visione del provvedimento di approvazione della graduatoria provvisoria sul sito istituzionale della Regione Campania, specificamente

graduatoria in cui è collocato nella posizione n. \_\_\_\_ per complessivi punti \_\_\_\_\_

avendo dichiarato e documentato, come previsto dall'avviso pubblico in oggetto, all'atto della presentazione della domanda di partecipazione:

secondo l'art.29 della deliberazione di Giunta Regionale Campania n.2104/04,

presenta

istanza di riesame della propria posizione per le seguenti motivazioni:

1. \_\_\_\_\_
2. \_\_\_\_\_
3. \_\_\_\_\_

lì \_\_\_\_\_

In fede  
\_\_\_\_\_

Allega alla presente istanza **documento di identità in corso di validità, leggibile e fronte retro.**



## **Decreto Dirigenziale n. 33 del 04/11/2022**

Dipartimento 50 - GIUNTA REGIONALE DELLA CAMPANIA

Direzione Generale 11 - DG PER L'ISTRUZIONE LA FORMAZIONE, IL LAVORO E  
LE POLITICHE GIOVANILI

U.O.D. 8 - Servizio territoriale provinciale Salerno

Oggetto dell'Atto:

APPROVAZIONE AVVISO PUBBLICO PER AVVIAMENTO A SELEZIONE AI SENSI ART  
16 L. 56/87 DI CINQUE (5) UNITA' DI PERSONALE CON PROFILO PROFESSIONALE DI  
OPERAIO AGRICOLO GENERICO COD ISTAT 8.3.1.1.0.7. - 3A AREA - I LIV SALARIALE,  
A TEMPO DETERMINATO PRESSO IL CREA DI BATTIPAGLIA (SA).

## IL DIRIGENTE

### PREMESSO

- a) che, ai sensi del combinato disposto dell'art. 16 legge 56/87 e dell'art. 35 comma 1 lett. B) del D.lgs 165/2001, sono previsti avviamenti a selezione presso Pubbliche Amministrazioni di lavoratori da inquadrare nei livelli retributivi - funzionali per i quali è richiesto il solo requisito della scuola dell'obbligo, fatti salvi eventuali ulteriori requisiti per specifiche professionalità;
- b) che con delibera Giunta Regionale della Campania (D.G.R.C.) n. 283 del 07/06/2022, pubblicata sul BURC n°50 del 13/06/2022, sono state approvate "le procedure e le modalità operative per l'Avviamento a selezione, ai sensi dell'art.16 della L.28/02/1987 n.56, di personale da inquadrare nei livelli economici e funzionali per i quali è previsto il solo requisito dell'assolvimento della scuola dell'obbligo", innovando la disciplina degli avviamenti a selezione ex art. 16 della legge 56/87 e sostituendo le disposizioni in tema allegate alla D.G.R.C. n.2104/2004;

### CONSIDERATO

- a) che il Consiglio per la Ricerca in Agricoltura e l'Analisi dell'Economia Agraria (CREA), sede di Battipaglia, con nota prot. 63991 del 01/07/2022, acquisita agli atti d'ufficio con protocollo CPI/76496 del 05/07/2022, ha richiesto l'avviamento a selezione ai sensi dell'art. 16 legge 56/87 di cinque (5) unità di operai agricoli generici, da assumere a tempo determinato, cod. ISTAT 8.3.1.1.0.7, 3a area I livello salariale, con le seguenti competenze:
  - operazione di semina;
  - irrigazione;
  - zappatura;
  - falciatura;
  - concimazione.
  - vangatura;
  - carriolante agricolo;
  - diserbatore;
  - raccogliatore di ortaggi;
  - garzone e manovale agricolo;
- che, come previsto dall'Allegato "A" della precitata D.G.R.C. n. 283 del 07/06/2022, il Centro per l'Impiego territorialmente competente per la procedura di avviamento è quello di Battipaglia, individuato in base alla sede dell'Amministrazione richiedente;

### DATO ATTO

- a) che con comunicazione mail del 12/08/2022 la Direzione Generale per l'Istruzione, la Formazione, il Lavoro e le Politiche Giovanili – 50 11 00 della Regione Campania ha comunicato il ripristino del sistema informativo relativo alla gestione informatizzata degli Avvisi Pubblici ex art. 16 legge 56/1987, aggiornato alla D.G.R.C. n. 283 del 07/06/2022;

**PRESO ATTO**

- a) che l'Ente richiedente con nota integrativa del 17/10/2022, acquisita al protocollo in pari data con il n. CPI/121026, di risposta alla richiesta del Centro Impiego di Battipaglia prot. CPI/112929 del 03/10/2022 ai fini dell'applicazione dell'art. 1014 del D. Lgs. 66/2010 che stabilisce la riserva di posti nella misura del 30% nelle assunzioni delle Pubbliche Amministrazioni per coloro che abbiano prestato servizio militare senza demerito in ferma prefissata ed in ferma breve, ha dichiarato che "per espressa previsione statutaria...il CREA per l'esecuzione di lavori connessi a specifiche attività progettuali a carattere stagionale o saltuario, può assumere operai agricoli a tempo determinato... secondo le normative, il Contratto Collettivo Nazionale di Lavoro per gli operai agricoli e florovivaisti e i Contratti Integrativi provinciali vigenti che hanno natura privatistica. Trattasi pertanto di assunzioni a tempo determinato a cui non si applica il regime delle riserve";

**RITENUTO**

- a) di dover indire il seguente Avviso pubblico per l'avviamento a selezione ai sensi dell'art. 16 della legge 56/87 e della DGRC n. 283 del 07/06/2022 presso il Consiglio per la Ricerca in Agricoltura e l'Analisi dell'Economia Agraria (CREA), sede di Battipaglia, di cinque (5) unità di operai agricoli generici, da assumere a tempo determinato, cod. ISTAT 8.3.1.1.0.7, 3a area I livello salariale, con le seguenti competenze:
- operazione di semina;
  - irrigazione;
  - zappatura;
  - falciatura;
  - concimazione.
  - vangatura;
  - carriolante agricolo;
  - diserbatore;
  - raccoglitore di ortaggi;
  - garzone e manovale agricolo;
- b) di specificare che le competenze dei candidati saranno accertate dal CREA di Battipaglia in sede di prova d'idoneità;
- c) di dover indicare per il detto avviamento a selezione i requisiti da possedere, le modalità di partecipazione e i criteri di selezione;
- d) di dover adottare la procedura online per la presentazione delle domande e dei relativi allegati accessibile sul portale regionale di Cliclavoro Campania all'indirizzo <https://cliclavoro.lavorocampania.it/Pagine/Login.aspx>, previo accesso tramite SPID;
- e) di definire che, in applicazione dell'Allegato A alla D.G.R.C. n. 283 del 07/06/2022, il periodo di presentazione delle domande e i relativi allegati è da lunedì 28/11/2022 ore 9:00 a venerdì 02/12/2022 ore 17:00;
- f) di dover approvare l'Avviso de quo (Allegato 1) con gli acclusi allegati.

**VISTI**

- l'art. 16 della legge 56/87;
- l'art. 35, comma 1 let. B), del D.Lgs 165/2001;
- la D.G.R.C. n. 283 del 07/06/2022.

Alla stregua dell'istruttoria compiuta dal Centro per l'Impiego di Battipaglia, responsabile del procedimento, incardinato nella UOD 501108 e della dichiarazione di regolarità resa dal dirigente della medesima a mezzo del presente atto,

### DECRETA

per tutto quanto esposto in narrativa, che qui si intende integralmente ripetuto e trascritto:

- a) di approvare l'Avviso pubblico – Allegato 1 - per l'assunzione alle dipendenze del Consiglio per la Ricerca in Agricoltura e l'Analisi dell'Economia Agraria (CREA), sede di Battipaglia, a tempo determinato di cinque (5) unità di operai agricoli generici, cod. ISTAT 8.3.1.1.0.7, 3a area I - livello salariale, che allegato al presente atto ne forma parte integrante e sostanziale;
- b) di specificare che le competenze dei candidati saranno accertate dal CREA di Battipaglia in sede di prova selettiva;
- c) di dare atto che l'Avviso de quo elenca i requisiti, le modalità di partecipazione e i criteri di selezione;
- d) di specificare che i requisiti devono essere posseduti dai partecipanti in base a quanto stabilito nel relativo Avviso;
- e) di adottare la procedura online per la presentazione delle domande e dei relativi allegati esclusivamente in via telematica tramite il portale di cliclavoro Campania all'indirizzo <https://cliclavoro.lavorocampania.it/Pagine/Login.aspx>, previo accesso tramite SPID;
- f) di disporre, in applicazione dell'Allegato A alla D.G.R.C. n. 283 del 07/06/2022, che il periodo di presentazione delle domande e dei relativi allegati è a far data da lunedì 28/11/2022 ore 9.00 a venerdì 02/12/2022 ore 17.00;
- g) di disporre la pubblicazione del presente atto, ivi compresi gli allegati, sul sito internet istituzionale della Regione Campania [www.regione.campania.it](http://www.regione.campania.it) nella sezione "Amministrazione trasparente" - sottosezione "Bandi di Concorso" e nella sezione "Lavoro e sviluppo", nonché presso il Centro per l'Impiego competente;
- h) di disporre che la pubblicazione delle graduatorie e di tutti gli atti afferenti alla presente procedura di avviamento sarà effettuata sul sito internet istituzionale della Regione Campania [www.regione.campania.it](http://www.regione.campania.it) nella sezione "Amministrazione trasparente" - sottosezione "Bandi di Concorso" e nella sezione "Lavoro e sviluppo", nonché presso il Centro per l'Impiego competente;
- i) di dare atto che la fattispecie non rientra tra gli obblighi di pubblicazione di cui gli artt. 26 e 27 del decreto legislativo n° 33 del 14 marzo 2013, bensì è soggetta alle forme di pubblicità previste dall'art. 23 del medesimo decreto;
- j) di trasmettere il presente atto all'Assessore al Lavoro della Regione Campania, all'ufficio della Segreteria di Giunta per il seguito di competenza, alla Direzione Generale Istruzione, Formazione, Lavoro e Politiche giovanili per la pubblicazione nella sezione "Lavoro e sviluppo" del portale istituzionale e al competente ufficio per la pubblicazione sul BURC e nella sezione relativa alla L.R. n. 23 del 28/07/2017 "Regione Campania Casa di vetro".

Il dirigente  
dott. Maurizio Coppola



**Giunta Regionale della Campania**  
**Direzione Generale Istruzione, Formazione, Lavoro e Politiche Giovanili**  
**UOD Servizio Territoriale Provinciale SALERNO - 50.11.08**  
**Centro per l'Impiego di BATTIPAGLIA**  
[cpibattipaglia@regione.campania.it](mailto:cpibattipaglia@regione.campania.it)  
[cpibattipaglia@pec.regione.campania.it](mailto:cpibattipaglia@pec.regione.campania.it)

Allegato 1

**AVVISO AL PUBBLICO**

Avviamento a selezione, ai sensi dell'art. 16 legge 56/87, al Consiglio per la Ricerca in Agricoltura e l'Analisi dell'Economia Agraria, (CREA), sede di Battipaglia, di cinque (5) unità di operaio agricolo generico - codice ISTAT 8.3.1.1.0.7 – 3a area – I livello salariale, da assumere a tempo determinato.

**VISTO**

- il combinato disposto dell'art. 16 legge 56/87 e dell'art. 35 comma 1 lett. B) del D.lgs 165/2001, relativo ad avviamenti presso Pubbliche Amministrazioni di lavoratori da inquadrare nei livelli retributivi - funzionali per i quali è richiesto il solo requisito della scuola dell'obbligo, fatti salvi eventuali ulteriori requisiti per specifiche professionalità;
- l'allegato A della delibera della Giunta regionale della Campania (D.G.R.C.) n. 283 del 07/06/2022, pubblicata sul BURC n. 50 del 13/06/2022, che disciplina le procedure e modalità operative che i Centri per l'Impiego devono adottare per tale tipologia di selezione, innovando la procedura D.G.R.C. n. 2104/2004;
- la richiesta del Consiglio per la Ricerca in Agricoltura e l'Analisi dell'Economia Agraria (CREA) di avviamento a selezione di cinque (5) unità di operaio agricolo generico da assumere a tempo determinato, ai sensi dell'art. 16 della legge 56/87, al Consiglio per la Ricerca in Agricoltura e l'Analisi dell'Economia Agraria, sede di Battipaglia, con nota prot. 63991 del 01/07/2022, acquisita agli atti d'ufficio con protocollo n. CPI/76496 del 05/07/2022.

**PRESO ATTO**

- che l'Ente richiedente con nota integrativa del 17/10/2022, acquisita al protocollo in pari data con il n. CPI/121026, di risposta alla richiesta del Centro dell'Impiego di Battipaglia prot. CPI/112929 del 03/10/2022 ai fini dell'applicazione dell'art. 1014 del D. Lgs. 66/2010 che stabilisce la riserva di posti nella misura del 30% nelle assunzioni delle Pubbliche Amministrazioni per coloro che abbiano prestato servizio militare senza demerito in ferma prefissata ed in ferma breve, ha dichiarato che "per espressa previsione statutaria...il CREA per l'esecuzione di lavori connessi a specifiche attività progettuali a carattere stagionale o saltuario, può assumere operai agricoli a tempo determinato...secondo le normative, il Contratto Collettivo Nazionale di Lavoro per gli operai agricoli e florovivaisti e i Contratti Integrativi provinciali vigenti che hanno natura privatistica. Trattasi pertanto di assunzioni a tempo determinato a cui non si applica il regime delle riserve".

### Per tutto quanto sopra esposto in premessa

È indetta procedura di selezione, ai sensi dell'art. 16 della legge n. 56/87 e della D.G.R.C n. 283 del 07/06/2022, finalizzata all'assunzione alle dipendenze del Consiglio per la Ricerca in Agricoltura e l'Analisi dell'Economia Agraria (CREA), sede di Battipaglia, di cinque (5) unità di operaio agricolo generico - codice ISTAT 8.3.1.1.0.7, 3a area – I livello salariale, da assumere a tempo determinato con le seguenti competenze indicate dall'Ente richiedente:

- operazione di semina;
- irrigazione;
- zappatura;
- falciatura;
- concimazione.
- vangatura;
- carriolante agricolo;
- diserbatore;
- raccoglitore di ortaggi;
- garzone e manovale agricolo.

Le competenze dei candidati saranno accertate dal CREA di Battipaglia in sede di prova selettiva, volta ad accertare l'idoneità senza valutazione comparativa.

### Requisiti

Possono presentare domanda di partecipazione alla selezione i candidati in possesso dei seguenti requisiti:

- a) trovarsi in stato di disoccupazione ed aver reso dichiarazione di immediata disponibilità al lavoro (DID) **entro la data di pubblicazione sul BURC** del presente Avviso pubblico, ai sensi del D. Lgs. n. 150/2015 e ss.mm.ii.;
- b) avere un'età non inferiore agli anni diciotto (18);
- c) essere in possesso della cittadinanza italiana o di uno degli Stati dell'Unione Europea;
- d) avere la residenza in Italia;
- e) essere in possesso dei requisiti generali previsti per l'accesso al pubblico impiego di cui all'art. 2 del DPR 487/94;
- f) aver assolto la scuola dell'obbligo (licenza media inferiore o licenza elementare se conseguita antecedentemente all'entrata in vigore della legge 1859 del 31/12/1962);
- g) godimento dei diritti civili e politici;
- h) assenza di condanne penali e/o di procedimenti penali pendenti o in corso, non essere stati interdetti o sottoposti a misure che comportano l'esclusione, secondo le norme vigenti, dalla nomina agli impieghi pubblici;
- i) non essere stato licenziato da un precedente pubblico impiego né essere stato destituito o dispensato dall'impiego presso una P.A. per persistente insufficiente rendimento, ovvero non essere stato dichiarato decaduto da un pubblico impiego ai sensi dell'art. 127, comma 1 lett. D) DPR 10/01/1957 n. 3;
- j) essere in posizione regolare nei confronti degli obblighi di leva (solo per i concorrenti di sesso maschile nati entro il 31/12/1985, ai sensi della legge n. 226 del 23/08/2004);
- k) non trovarsi in alcuna condizione di incompatibilità e inconfiribilità prevista dal D. Lgs. n. 39/2013 al momento dell'assunzione in servizio;
- l) idoneità fisica all'impiego;
- m) essere in possesso della qualifica richiesta dall'Ente richiedente.

I requisiti indicati alle lettere b), c), d), e), f), g), h), i), j), k), l), m) devono essere posseduti dai candidati alla data di scadenza del presente Avviso.

Tutti i requisiti sopra indicati dovranno essere posseduti dai candidati a pena di esclusione.

## Domanda e termini di presentazione

I soggetti in possesso dei requisiti, che intendono candidarsi, dovranno presentare le domande esclusivamente online e i relativi allegati di partecipazione **dalle ore 9.00 di lunedì 28/11/2022 alle ore 17.00 di venerdì 02/12/2022** tramite il portale regionale di cliclavoro Campania all'indirizzo <https://cliclavoro.lavorocampania.it/Pagine/Login.aspx>, previo accreditamento al portale mediante SPID, selezionando la voce di Menù "ART.16"

Sul portale di cliclavoro Campania e sulla piattaforma SILF Regione Campania, all'indirizzo <https://lavoro.regione.campania.it>, è altresì possibile consultare il manuale d'uso per il cittadino per l'inoltro della candidatura ex art. 16 legge 56/1987 per la partecipazione al presente Avviso.

Per eventuali problemi tecnici riguardanti la presentazione della domanda sulla piattaforma regionale è possibile scrivere all'indirizzo e-mail: [supportoclic@lavorocampania.it](mailto:supportoclic@lavorocampania.it).

All'atto della presentazione della domanda la piattaforma genererà un codice identificativo di iscrizione (codice iscrizione) che va conservato da ciascun partecipante (ai sensi della normativa vigente sul trattamento dei dati personali, le graduatorie pubblicate riporteranno solo il codice iscrizione e saranno anonimizzate non riportando i dati anagrafici dei candidati).

**Le domande pervenute con modalità o tempi diversi da quelli indicati nel presente Avviso non saranno prese in considerazione.**

Alla domanda di partecipazione dovrà essere allegata la seguente documentazione:

- attestazione ISEE in corso di validità (completa di tutte le sue pagine) afferente ai redditi del nucleo familiare del candidato. Agli utenti che non presenteranno l'attestazione ISEE in corso di validità verranno sottratti 25 punti ai fini della graduatoria, ai sensi dell'Allegato A alla delibera regionale n. 283/2022;
- documenti che attestino il possesso della qualifica richiesta dall'Ente.

Con riferimento agli allegati da inviare unitamente alla domanda di partecipazione, si precisa che i file degli allegati dovranno avere le seguenti caratteristiche:

1. dimensione massima non superiore a 2 megabyte (MB);
2. formato in una delle seguenti estensioni: pdf, png, jpeg, jpg, tiff.

Il sistema informatico di ricevimento delle domande di partecipazione consentirà di allegare solo i file che presentano le caratteristiche indicate ai punti 1 e 2 precedenti.

Nella domanda di partecipazione l'utente dovrà inoltre dichiarare, ai sensi del DPR 445/2000:

- la data in cui ha reso la dichiarazione di immediata disponibilità al lavoro (DID), ai sensi del D. Lgs 150/2015 e ss.mm.ii.;
- lo stato occupazionale del coniuge o convivente more uxorio;
- la propria situazione familiare, come rilevabile dallo stato di famiglia entro la data di pubblicazione dell'avviso pubblico, con le persone da considerare fiscalmente a carico;
- eventuali condizioni di invalidità dei familiari a carico di cui al punto precedente, con grado di invalidità superiore al 65%.

Sulle autocertificazioni rese dai candidati sulla domanda saranno effettuate le relative verifiche di legge. Le dichiarazioni false o incomplete determineranno tutte le conseguenze previste dal codice penale nonché la decadenza dai benefici eventualmente acquisiti in relazione alla presente procedura.

## Criteria per la formulazione delle graduatorie

Le domande di partecipazione inviate online e relative al presente Avviso verranno acquisite dalla piattaforma Cliclavoro Campania che provvederà a calcolare il punteggio ai sensi della D.G.R.C. n. 283 del 07/06/2022, pubblicata sul BURC n° 50 del 13/06/2022, sulla base dei dati dichiarati dai partecipanti.

Il Centro per l'Impiego di Battipaglia predisporrà la graduatoria dei partecipanti, a cui verrà attribuito un punteggio iniziale di 100 punti, redatta secondo i seguenti criteri in applicazione dell'Allegato A alla D.G.R.C. 283/2022:

- al punteggio iniziale di 100 punti va sottratto un punto per ogni 1000 euro, dato ISEE in corso di validità, fino ad un massimo di 25 punti. Il dato ISEE in corso di validità oltre le migliaia è arrotondato per difetto, fino a 500 compreso; oltre 500 per eccesso (considerando anche i decimali). Si sottraggono 25 punti alla persona che non presenti il dato ISEE in corso di validità. Il punteggio conseguente all'eventuale valore dell'ISEE dovrà fare riferimento ad una certificazione ISEE in corso di validità al momento della presentazione dell'adesione e che non presenti difformità o osservazioni;
- attribuzione di 0,1 punto per ogni mese di anzianità di disoccupazione maturata, fino ad un massimo di n. 6 punti;
- attribuzione di 1 (un) punto per ogni persona fiscalmente a carico, desumibile dallo stato di famiglia entro la data di pubblicazione dell'Avviso pubblico; i punti sono elevati a 1,5 punti (un punto e mezzo) per ogni persona fiscalmente a carico, desumibile dallo stato di famiglia entro la data di pubblicazione dell'Avviso pubblico, con grado di invalidità superiore al 65%.

A parità di punteggio in graduatoria prevale la persona più giovane d'età. In caso di ulteriore parità, prevale chi ha più punteggio di carico familiare. In caso di ulteriore parità, prevale chi ha la maggiore anzianità di disoccupazione ai sensi del Decreto Legislativo n. 150/2015 e ss.mm. e ii.

Le graduatorie, lì dove previsto, sono costituite tenendo conto degli aventi diritto alle eventuali riserve di legge.

Il Centro per l'Impiego di Battipaglia, acquisite le domande di partecipazione e controllata la regolarità formale delle stesse, provvederà alle verifiche delle dichiarazioni sostitutive di certificazione, rese ai sensi del Decreto del Presidente della Repubblica n. 445/2000, e alla verifica dei documenti allegati al modulo di domanda online al fine di trasmettere al CREA di Battipaglia il doppio dei nominativi rispetto al numero dei lavoratori richiesti.

Resta ferma la possibilità, al fine di ottimizzare i tempi e le fasi del procedimento, di poter chiedere l'allegazione di documentazione già in possesso del cittadino/utente.

Resta in capo all'Ente richiedente la presente selezione il compito di accertare, prima di procedere all'assunzione, il possesso dei requisiti di partecipazione al presente Avviso.

La medesima piattaforma informatica produrrà, fatte le verifiche d'ufficio, la relativa graduatoria provvisoria.

Il Centro per l'Impiego di Battipaglia provvederà alla formulazione della graduatoria provvisoria, ivi compreso l'elenco degli esclusi. Tale graduatoria sarà approvata dal dirigente dell'UOD 501108 e pubblicata per dieci (10) giorni sul sito istituzionale della Regione Campania e presso il Centro per l'Impiego di Battipaglia.

I candidati avverso la graduatoria potranno proporre istanza di riesame entro dieci (10) giorni dalla pubblicazione. Decorso il periodo per la consegna delle istanze di riesame e in assenza di istanze da parte dei candidati, la graduatoria, approvata con atto amministrativo specifico del dirigente dell'UOD 501108, diventa definitiva e assume l'efficacia per il successivo avviamento a selezione. In

caso di accoglimento di una o più delle istanze di riesame, si provvederà alla pubblicazione della graduatoria revisionata, adottando le modalità riportate nel primo capoverso del successivo paragrafo “Notifica agli interessati”. I nominativi dei candidati per i quali la posizione negli elenchi sarà stata revisionata d’ufficio o su istanza di parte, saranno indicati in grassetto.

Ai sensi della vigente normativa avverso la predetta graduatoria è ammesso ricorso in sede amministrativa e giurisdizionale.

A seguito della pubblicazione della graduatoria, il Centro per l’Impiego di Battipaglia provvederà a comunicare all’Amministrazione richiedente con atto di avviamento i nominativi inseriti in graduatoria ai fini dell’espletamento della prevista prova per accertare l’idoneità a svolgere le mansioni del profilo di assunzione.

Avverso il presente Avviso è possibile ricorrere al TAR entro i termini previsti dalla normativa vigente.

La visualizzazione della graduatoria potrà avvenire esclusivamente, come indicato nel successivo paragrafo “Informativa trattamento dati personali”, sulla base del codice identificativo di iscrizione (codice iscrizione) presente nella domanda di partecipazione.

A seguito della pubblicazione della graduatoria definitiva, il Centro per l’Impiego di Battipaglia provvederà a darne comunicazione all’Amministrazione richiedente, in uno con i nominativi in numero doppio rispetto a quello richiesto e in stretto ordine di punteggio in graduatoria per l’avvio della procedura di selezione.

### **Contenuti, modalità e esiti dello svolgimento delle prove di selezione da parte dell’Ente richiedente**

L’Amministrazione richiedente provvederà ad espletare la procedura di selezione ai sensi dell’Allegato A alla delibera di Giunta regionale 283/2022, caratterizzata da prove d’idoneità che non comportino valutazione comparativa, come specificato dall’Amministrazione richiedente nella nota di richiesta di avviamento a selezione, prot. 40629 del 28/04/2022, acquisita agli atti d’ufficio in pari data con protocollo n. CPI/46727.

L’Amministrazione richiedente è responsabile, altresì, dei successivi adempimenti legati all’assunzione, compreso l’accertamento del possesso dei requisiti generali di accesso al pubblico impiego e dei requisiti di ammissione alla prova selettiva.

L’amministrazione richiedente comunicherà al Centro per l’impiego di Battipaglia, competente territorialmente, l’esito della prova selettiva con i nominativi di coloro che hanno sostenuto positivamente la prova d’idoneità e sono stati avviati al lavoro, in uno con le eventuali rinunce delle persone avviate a selezione.

### **Notifica agli interessati**

L’Avviso, le graduatorie - provvisoria e, eventualmente, definitiva, ivi compreso l’elenco degli esclusi - e tutti gli atti afferenti alla presente procedura di avviamento saranno pubblicati sul sito internet istituzionale della Regione Campania [www.regione.campania.it](http://www.regione.campania.it), nella sezione “Amministrazione trasparente” sottosezione “Bandi di concorso” e voce “Avviamento a selezione ai sensi dell’art. 16 legge 56/87 – Bandi dei Centri per l’Impiego” e nella sezione “Lavoro e Sviluppo”, nonché nel Centro per l’Impiego di Battipaglia.

Tale pubblicazione avrà valore di notifica per gli interessati.

## Informazioni

L'Ufficio Responsabile del procedimento è il Centro per l'Impiego di Battipaglia.

Richieste di informazione e/o chiarimenti sulle modalità di partecipazione al presente Avviso pubblico potranno essere rivolte al Centro per l'Impiego di Battipaglia, contattabile ai seguenti riferimenti;

- e-mail: [cpibattipaglia@regione.campania.it](mailto:cpibattipaglia@regione.campania.it),
- PEC: [cpibattipaglia@pec.regione.campania.it](mailto:cpibattipaglia@pec.regione.campania.it).

Avverso il presente Avviso è possibile ricorrere al TAR competente entro i termini previsti dalla normativa vigente.

## Informativa trattamento dati personali

I dati personali conferiti dai partecipanti sono obbligatori per partecipare al presente Avviso e saranno trattati in accordo all'informativa sulla privacy allegata al presente avviso, ai sensi del Reg. UE 679/2016 (Regolamento Generale sulla Protezione dei Dati) e del D.Lgs. 196/2003 e ss. mm. e ii.

Ai sensi dell'art. 13 del reg UE 2016/679 è possibile contattare il DPO al seguente indirizzo e-mail: [dpo@regione.campania.it](mailto:dpo@regione.campania.it)

In ossequio ai principi di trasparenza, minimizzazione, pertinenza e limitazione dei dati personali a quanto necessario rispetto alle finalità, le graduatorie e tutti gli atti afferenti alla presente procedura riporteranno per ciascuna candidatura il codice identificativo generato dal sistema informatico in fase di presentazione della domanda di partecipazione all'Avviso (codice iscrizione).

il Responsabile del CPI  
Dott. Luigi Costa  
*firmato*

il Dirigente  
Dott. Maurizio Coppola

## INFORMATIVA PER IL TRATTAMENTO DEI DATI PERSONALI

Ai sensi e per gli effetti degli artt. 13 e 14 del Regolamento (UE) 2016/679 (Regolamento Generale sulla Protezione dei Dati), delle disposizioni attuative di cui al d.lgs. 30 giugno 2003, n. 196, come modificato ed integrato dal d.lgs. 10 agosto 2018, n. 101, e della DGR n. 466 del 17/07/2018.

\*\*\*

Con la presente Le forniamo le seguenti informazioni relative al trattamento, di seguito analiticamente descritto, che verrà effettuato in relazione ai Suoi dati personali, nonché ai diritti che potrà in qualsiasi momento esercitare, ai sensi della disciplina vigente.

### TITOLARE DEL TRATTAMENTO, DELEGATI AL TRATTAMENTO

*Art.13, par.1, lett. a e art. 14, par. 1, lett. a del Regolamento (UE) 2016/679 e DGR n. 466 del 17/07/2018*

Conformemente a quanto previsto dal Regolamento (UE) 2016/679, Titolare del Trattamento è la Giunta Regionale della Regione Campania, con sede legale in Napoli, alla Via Santa Lucia n. 81.

Il Dott. Maurizio Coppola, dirigente delle UOD 50.11.08 (*nel seguito per brevità "Titolare"*), con sede in Salerno, via G. Clark, 103 – 84131 – Salerno – Tel. 089/3079159 – Email: uod.501108@regione.campania.it – PEC: uod.501108@pec.regione.campania.it, in qualità di Titolare Delegato al trattamento ai sensi della D. G. R. C. n. 466 del 17.07.2018, Le rilascia le informazioni relative al trattamento che verrà effettuato, di seguito analiticamente descritto, in relazione ai Suoi dati personali o a quelli del soggetto del quale Lei esercita la rappresentanza legale, nonché ai diritti che potrà in qualsiasi momento esercitare.

I Suoi dati saranno trattati secondo i principi di liceità, correttezza, trasparenza, sicurezza e riservatezza. Il trattamento sarà svolto in forma prevalentemente automatizzata, nel rispetto di quanto previsto dall'art. 32 del GDPR 2016/679, ad opera di soggetti appositamente incaricati e in ottemperanza a quanto previsto dall'art. 29 GDPR 2016/679.

I dati personali che trattiamo vengono acquisiti e conservati nei supporti di memorizzazione dei *personal computer* in uso alle Persone autorizzate al trattamento e sono protetti da misure di sicurezza garantite dalla Direzione Generale per Università, Ricerca e Innovazione. L'accesso a tali mezzi del trattamento è consentito solo a soggetti incaricati direttamente dal Titolare. Tale accesso è strettamente personale e avviene mediante l'utilizzo di credenziali di autenticazione unicamente in possesso dei singoli utenti. I dati personali sono inoltre conservati anche su supporti cartacei, adeguatamente custoditi e protetti da indebiti accessi da parte di soggetti non a ciò autorizzati.

### DATA PROTECTION OFFICER

*Art.13, par.1, lett. b e art.14, par.1, lett. b del Regolamento (UE) 2016/679*

Le rendiamo noti, inoltre, i dati di contatto del Responsabile della Protezione Dati: nominativo dott. Vincenzo Fragomeni, nomina con D. P. G. R. C. n. 55 del 09/03/2021, e-mail dpo@regione.campania.it.

### FINALITÀ SPECIFICHE DEL TRATTAMENTO DEI DATI PERSONALI

*Art.13, par.1, lett. c e art.14, par.1, lett. c del Regolamento (UE) 2016/679*

I dati personali da Lei forniti, o in uso presso U.O.D. 50.11.08, sono necessari per dar seguito all'istruttoria finalizzata a:

- a) formulazione della graduatoria per l'avviamento a selezione presso il Consiglio per la Ricerca in Agricoltura e l'Analisi dell'Economia Agraria (CREA), sede di Battipaglia di cinque (5) unità di operaio agricolo generico - codice ISTAT 8.3.1.1.0.7, 3a area – I livello salariale, da assumere a tempo determinato.

Gli stessi potranno essere registrati in archivi, sia cartacei sia informatici, e trattati con modalità strettamente necessarie a far fronte alle finalità sopra indicate.

## **BASE GIURIDICA**

*Art.13, par.1, lett. c e art.14, par.1, lett. c* del Regolamento (UE) 2016/679 e *artt 2-ter e 2-sexies* del d.lgs. 30 giugno 2003, n. 196, come modificato ed integrato dal D.Lgs 10 agosto 2018, n. 101

Il trattamento dei Suoi dati personali per la finalità di cui alla precedente lett. a) si fonda sulla base legittima prevista dal Regolamento (UE) 2016/679 all'art. 6, par. 1, lett. c (*"il trattamento è necessario per adempiere un obbligo legale al quale è soggetto il titolare del trattamento"*) e all'art. 6, par. 1, lett. e (*"il trattamento è necessario per l'esecuzione di un compito di interesse pubblico o connesso all'esercizio di pubblici poteri di cui è investito il titolare del trattamento"*), nonché sulle previsioni dell'art. 2-ter del d.lgs. 30 giugno 2003, n. 196, come modificato ed integrato dal D.Lgs 10 agosto 2018, n. 101.

Il trattamento delle particolari categorie di dati di cui agli articoli 9 e 10 del Regolamento è effettuato altresì sulla base delle previsioni di cui all'articolo 2-sexies del D.Lgs. 30 giugno 2003, n. 196, come modificato ed integrato del D.Lgs 10 agosto 2018, n. 101.

## **NATURA E CATEGORIA DEI DATI PERSONALI TRATTATI**

*Artt.4, 9 e 10* del Regolamento (UE) 2016/679

Costituiscono oggetto di trattamento i seguenti dati personali, da Lei forniti o acquisiti con le modalità riportate in precedenza, inerenti all'erogazione della prestazione richiesta:

- a. Dati comuni identificativi (es. nome, cognome, indirizzo fisico, nazionalità, provincia e comune di residenza, telefono fisso e/o mobile, fax, codice fiscale, indirizzo/i, e-mail, codice IBAN);
- b. Categorie particolari di dati personali, ai sensi degli articoli 9 e 10 del Regolamento, relativi eventualmente a particolari condizioni di salute o relativi all'esistenza di condanne penali/procedimenti disciplinari, necessari per l'espletamento dell'avviso pubblico riguardanti le categorie protette (es. verbale invalidità civile).

## **MANCATA COMUNICAZIONE DEI DATI PERSONALI E CONSEGUENZE DEL RIFIUTO**

*Art.13, par.2, lett. e* del Regolamento (UE) 2016/679/UE

Il conferimento dei Suoi dati personali relativi alle finalità sopra indicate al punto a) ha natura obbligatoria (in quanto indispensabile ai fini dell'adempimento delle finalità istituzionali cui è preposto il *Titolare*); senza di esso, il *Titolare* non può dar luogo all'esecuzione dei suoi compiti con pregiudizio per l'erogazione delle prestazioni connesse.

## **DESTINATARI (o CATEGORIE di DESTINARI) DI DATI PERSONALI**

*Art.13, par.1, lett. e e art.14, par.1, lett. e* del Regolamento (UE) 2016/679

I Suoi dati personali non saranno diffusi. Potranno essere trattati solo dal responsabile del trattamento o da dipendenti, collaboratori e consulenti che hanno ricevuto specifiche e adeguate istruzioni ed apposite autorizzazioni.

La categoria di destinatari cui potranno essere comunicati i suoi dati personali è: il Consiglio per la Ricerca in Agricoltura e l'Analisi dell'Economia Agraria (CREA) sede di Battipaglia e tutte le amministrazioni pubbliche coinvolte nel procedimento de quo e per la verifica delle dichiarazioni.

## **DURATA DEL TRATTAMENTO - PERIODO DI CONSERVAZIONE DEI DATI**

*Art.13, par.2, lett. a e art.14, par.1, lett. a del Regolamento (UE) 2016/679*

Nel rispetto dei principi di liceità, limitazione delle finalità e minimizzazione dei dati, ai sensi dell'art. 5 Regolamento (UE) 2016/679, i Suoi dati personali saranno conservati per tutta la durata delle attività finalizzate alla realizzazione dei compiti istituzionali della U. O. D. 501108-Servizio territoriale provinciale di Salerno e del Centro per l'impiego di Battipaglia; i dati personali potranno essere conservati per periodi più lunghi per essere trattati esclusivamente a fini di archiviazione nel pubblico interesse, di ricerca scientifica o storica o a fini statistici, conformemente all'articolo 89, paragrafo 1, del Regolamento 2016/679/UE.

A prescindere dalla determinazione dell'interessato alla loro rimozione, i dati personali saranno in ogni caso conservati secondo i termini previsti dalla vigente normativa e/o dai regolamenti nazionali, al fine esclusivo di garantire gli adempimenti specifici, propri delle attività di competenza del *Titolare*.

Sono fatti salvi i casi in cui si dovessero far valere in giudizio questioni afferenti le attività di competenza del *Titolare*, nel qual caso i dati personali dell'Interessato, esclusivamente quelli necessari per tali finalità, saranno trattati per il tempo indispensabile al loro perseguimento.

## **DIRITTI DELL'INTERESSATO**

*Art.13, par.2, lett. b e art.14, par.2, lett. c del Regolamento (UE) 2016/679 e della DGR n. 466 del 17/07/2018*

Le comunichiamo che potrà esercitare i diritti di cui al Reg. (UE) 2016/679, di seguito analiticamente descritti:

### **- Diritto di accesso ex art. 15**

Ha diritto di ottenere, dal Titolare del trattamento, la conferma dell'esistenza o meno di un trattamento di dati personali relativo ai Suoi dati, di conoscerne il contenuto e l'origine, verificarne l'esattezza ed in tal caso, di ottenere l'accesso ai suddetti dati. In ogni caso ha diritto di ricevere una copia dei dati personali oggetto di trattamento.

### **- Diritto di rettifica ex art. 16**

Ha diritto di ottenere, dal Titolare del trattamento, l'integrazione, l'aggiornamento nonché la rettifica dei Suoi dati personali senza ingiustificato ritardo.

### **- Diritto alla cancellazione ex art. 17**

Ha diritto di ottenere, dal Titolare del trattamento, la cancellazione dei dati personali che La riguardano, senza ingiustificato ritardo, nei casi in cui ricorra una delle ipotesi previste dall'art. 17 (dati personali non più necessari rispetto alle finalità per cui sono stati raccolti o trattati, revoca del consenso ed insussistenza di altro fondamento giuridico per il trattamento, dati personali trattati illecitamente, esercizio del diritto di opposizione, ecc.).

### **- Diritto di limitazione del trattamento ex art. 18**

Ha diritto di ottenere, dal Titolare, la limitazione del trattamento dei dati personali nei casi espressamente previsti dal Regolamento, ovvero quando: contesta l'esattezza dei dati, il trattamento è illecito e chiede che ne sia meramente limitato l'utilizzo, i dati sono necessari per l'accertamento, l'esercizio o la difesa di un diritto in sede giudiziaria o si è opposto al trattamento per motivi legittimi.

Se il trattamento è limitato, i dati personali saranno trattati solo con il Suo esplicito consenso. Il Titolare è tenuto ad informarla prima che la limitazione sia revocata.

### **- Diritto alla portabilità dei dati ex art. 20**

Qualora il trattamento sia effettuato con mezzi automatizzati, ha garantito il diritto alla portabilità dei dati personali che la riguardano, qualora il trattamento si basi sul consenso o su un contratto, nonché la trasmissione diretta degli stessi ad altro titolare di trattamento, ove tecnicamente fattibile.

### **- Diritto di opposizione ex art. 21**

Ha diritto di opporsi in qualsiasi momento, per motivi connessi alla sua situazione particolare, al trattamento di dati personali che lo riguardano. Verrà, comunque, effettuato dal Titolare del trattamento un bilanciamento tra i Suoi interessi ed i motivi legittimi cogenti per procedere al trattamento (tra cui, ad esempio, accertamento, esercizio e difesa di un diritto in sede giudiziaria, ecc.).

Le richieste per l'esercizio dei suindicati diritti vanno rivolte direttamente a:

Centro per l'Impiego di Battipaglia:

e-mail: [cpibattipaglia@regione.campania.it](mailto:cpibattipaglia@regione.campania.it) - PEC: [cpibattipaglia@pec.regione.campania.it](mailto:cpibattipaglia@pec.regione.campania.it).

La informiamo, inoltre, che può proporre **reclamo** motivato al Garante per la Protezione dei Dati Personali (art. 57, par. 1, lett. f, Reg. 679/2016) ai sensi delle disposizioni di cui al Capo I, Titolo I, Parte III del D.Lgs. 101/2018:

- via e-mail, all'indirizzo: [garante@gpdp.it](mailto:garante@gpdp.it) / [urp@gpdp.it](mailto:urp@gpdp.it)

- via fax: 06 696773785

- oppure via posta, al Garante per la Protezione dei Dati Personali, che ha sede in Roma (Italia), Piazza di Montecitorio n. 121, cap 00186

ovvero alternativamente mediante ricorso all'Autorità Giudiziaria ai sensi dell'articolo 140-bis del D.Lgs. 101/2018.

### **PROCESSO DECISIONALE AUTOMATIZZATO**

*Art.13, par.2, lett. f e art.14, par.2, lett. g del Regolamento (UE) 2016/679 e della DGR n. 466 del 17/07/2018*

Il trattamento sarà svolto in forma prevalentemente automatizzata, nel rispetto di quanto previsto dall'art. 32 del Regolamento (UE) 2016/679, ad opera di soggetti appositamente incaricati e in ottemperanza a quanto previsto dall'art. 29 del Regolamento (UE) 2016/679.



## **Decreto Dirigenziale n. 559 del 03/11/2022**

Dipartimento 50 - GIUNTA REGIONALE DELLA CAMPANIA

Direzione Generale 11 - DG PER L'ISTRUZIONE LA FORMAZIONE, IL LAVORO E  
LE POLITICHE GIOVANILI

U.O.D. 4 - Formazione professionale

Oggetto dell'Atto:

D.G.R. N. 236 DEL 01/06/2021 - IFTS\_QUARTA ANNUALITA'\_PROROGA FINE  
ATTIVITA' CORSUALI

## IL DIRIGENTE

### PREMESSO che

- la Regione Campania promuove la formazione e l'inserimento dei lavoratori favorendo l'integrazione attraverso un adeguato sistema di coordinamento con le politiche dello sviluppo economico e sociale del territorio, al fine di rendere effettivo il diritto al lavoro e l'elevazione professionale dei lavoratori;
- con la DGR n. 236 del 01/06/2021 sono state riprogrammate le risorse finanziarie di cui alle DGR n. 604 del 27/11/2019 e n. 68 del 04/02/2020 pari ad € 10.000.000,00 per l'attuazione di diversi interventi, tra cui € 4.500.000,00 a valere sul POR Campania FSE 14/20, per la realizzazione della IV Annualità dei percorsi IFTS;
- con D.D. n. 399 del 23/07/2021 è stato approvato l'Avviso ai beneficiari per la presentazione dei progetti formativi per la IV annualità dei Percorsi IFTS;
- con Decreto dirigenziale n. 640 del 23/11/21 sono stati approvati gli esiti delle attività di valutazione dei progetti presentati e la conseguente ammissione a finanziamento dei percorsi formativi per la IV annualità;
- con D.D. n. 731 del 17/12/2021 è stato approvato lo schema di Atto di Concessione.

### CONSIDERATO che

- a) che l'Avviso pubblico di valenza pluriennale, intende attuare percorsi di istruzione formazione tecnica superiore nei settori dell'ICT; Mezzi di trasporto MARE, Mezzi di trasporto AEROSPAZIO, Sistema MODA, Turismo e beni culturali, Turismo e beni culturali AGROALIMENTARE;
- b) che per ogni anno scolastico sono individuate distinte edizioni di corsi IFTS, ciascuno di 800 ore da distribuirsi tra attività formativa e di stage;
- c) che l'art. 5 dell'Atto di Concessione della IV annualità definisce la strutturazione delle attività e la tempistica secondo cui il Beneficiario è tenuto ad inviare la documentazione prevista dall'Avviso, dal Manuale delle procedure di gestione e dalle Linee Guida per i Beneficiari, nei tempi prescritti;
- d) che l'art 5 dell'Atto di Concessione stabilisce, inoltre, la durata dell'attività corsuale in 8 mesi e quella dell'attività progettuale in 12 mesi;

### CONSIDERATO altresì

- a) sono pervenute da parte di diversi Enti capofila motivate richieste di proroga dei termini di fine delle attività corsuali;
- b) che in particolare l'Ente Polo Formare ha inviato richiesta di proroga dei termini di fine delle attività corsuali fortemente motivata dal fatto che la realizzazione del percorso formativo particolarmente complesso richiede, per il pieno raggiungimento degli obiettivi prefissati, un maggiore arco temporale;
- c) che pertanto i suddetti Enti capofila, sebbene abbiano previsto una calendarizzazione molto serrata sia delle attività di aula che di stage, non potranno rispettare la scadenza di fine delle attività corsuali nei termini previsti dall'atto di concessione;

### TENUTO CONTO

- che il Polo Formare che attua un percorso di specializzazione della filiera mare Cod. Uff. 134/4

-TECNICHE PER LA CONDUZIONE DI IMPIANTI TECNICI NAVI, al fine di poter consentire ai candidati l'acquisizione di abilitazioni/certificazioni obbligatorie, nonché l'addestramento a bordo nave, che i discenti potranno utilizzare per conseguire il titolo di UFFICIALE DI MACCHINA, è necessario un percorso formativo pari ad almeno 12 mesi.

### **RITENUTO**

- a) di dover autorizzare, ad eccezione dell'Ente POLO FORMARE (cod. uff. 134/4), la proroga di 30gg. alla conclusione delle attività corsuali, fissando la durata dell'attività corsuale in 9 mesi;
- b) di dover autorizzare, esclusivamente per l'Ente POLO FORMARE (cod. uff. 134/4), la durata dell'attività corsuale in 12 mesi.

### **VISTI**

- gli atti ed i provvedimenti richiamati in premessa

*Alla stregua dell'istruttoria compiuta dall'ufficio competente, nonché dell'espressa dichiarazione di regolarità resa dal Direttore Generale per l'Istruzione, la Formazione, il Lavoro e le Politiche Giovanili*

### **DECRETA**

per le motivazioni indicate in narrativa, che qui si intendono integralmente riportate,

- a) di autorizzare, ad eccezione dell'Ente POLO FORMARE (cod. uff. 134/4), la proroga di 30gg. alla conclusione delle attività corsuali, fissando la durata dell'attività corsuale in 9 mesi;
- b) di autorizzare, esclusivamente per l'Ente POLO FORMARE (cod. uff. 134/4), la durata dell'attività corsuale in 12 mesi;
- c) di trasmettere il presente provvedimento all'Assessore alla Formazione, all'Autorità di Gestione del POR Campania FSE 2014-2020 e agli uffici competenti per la pubblicazione sul B.U.R.C.

Dott.ssa Maria Antonietta D'Urso



## **Decreto Dirigenziale n. 582 del 09/11/2022**

Dipartimento 50 - GIUNTA REGIONALE DELLA CAMPANIA

Direzione Generale 11 - DG PER L'ISTRUZIONE LA FORMAZIONE, IL LAVORO E  
LE POLITICHE GIOVANILI

U.O.D. 9 - Edilizia Scolastica

Oggetto dell'Atto:

**FABBISOGNO REGIONALE DI EDILIZIA SCOLASTICA. ATTO RICOGNITIVO.**

## IL DIRIGENTE

**PREMESSO che:**

- a. con decisione del Consiglio ECOFIN del 13 luglio 2021 e notificata all'Italia dal Segretariato generale del Consiglio con nota LT161/21 del 14 luglio 2021 è stato approvato il Piano nazionale di ripresa e resilienza (PNRR);
- b. con Decreto n. 343/2021 il Ministero dell'Istruzione ha definito i criteri di riparto, su base regionale, delle risorse del Piano nazionale di ripresa e resilienza destinate all'edilizia scolastica e le modalità di individuazione degli interventi;
- c. con la deliberazione n. 610 del 28 dicembre 2021, la Giunta regionale ha disposto la Programmazione regionale in materia di edilizia e
  - ✓ ha preso atto del "Decreto per la definizione dei criteri di riparto, su base regionale, delle risorse del Piano nazionale di ripresa e resilienza e delle modalità di individuazione degli interventi" n.343 del 02-12-2021 e della nota del Direttore Generale prot. AOODGEFID.REGISTRO UFFICIALE.U.49157 del 16.12.2021 del Ministero dell'Istruzione;
  - ✓ ha demandato alla Direzione Generale Istruzione, Formazione, Lavoro e Politiche Giovanili, l'attuazione della misura ex art. 5 del DM n. 343/2021 finalizzata all'individuazione, tramite specifico avviso pubblico, degli interventi per la messa in sicurezza e la riqualificazione del patrimonio edilizio scolastico esistente;
  - ✓ ha demandato congiuntamente alla Direzione Generale Istruzione, Formazione, Lavoro e Politiche Giovanili e alla Direzione Generale Politiche Sociali la quantificazione dei fabbisogni di Comuni, Province e Città Metropolitana di Napoli relativi al patrimonio di edilizia scolastica della Regione Campania (nuove scuole da realizzare mediante demolizione e ricostruzione; asili nido, scuole per l'infanzia, poli per l'infanzia; mense, palestre e spazi sportivi outdoor; interventi per la messa in sicurezza e la riqualificazione del patrimonio edilizio regionale) in coerenza con le misure stabilite dal Ministero dell'Istruzione ex artt. 1, 2, 3 e 4 del citato DM 343/2021, attraverso idonea manifestazione di interesse e la presentazione di schede progetto;
- d. con decreto dirigenziale n. 6 del 12.01.2022, pubblicato sul BURC n. 5/2022, il Direttore Generale per l'Istruzione, la Formazione professionale, il Lavoro e le Politiche Giovanili ha approvato Avviso pubblico per la formazione della programmazione regionale degli interventi di messa in sicurezza e riqualificazione delle scuole della Regione Campania da finanziare nell'ambito del PNRR – Missione 4 Istruzione e Ricerca – Componente 1 – Investimento 3.3;
- e. con decreto dirigenziale n. 13 del 19.01.2022, pubblicato sul BURC n. 8/2022, come integrato dal decreto n. 23 del 25.01.2022, pubblicato sul BURC n. 10/2022, il Direttore Generale per l'Istruzione, la Formazione professionale, il Lavoro e le Politiche Giovanili ha approvato l'Avviso Pubblico Manifestazione di interesse per la raccolta dei fabbisogni relativi al patrimonio di edilizia scolastica degli enti locali della Regione Campania;

**RILEVATO che**

- a. con i decreti dirigenziali n. 80 del 24.02.2022, n. 182 dell'11.04.2022 e n. 250 del 24.05.2022 sono stati approvati gli esiti dei lavori svolti dalla commissione per la valutazione delle istanze pervenute in risposta all'avviso pubblico di cui al decreto n. 6/2022 per la formazione della programmazione regionale degli interventi di messa in sicurezza e riqualificazione delle scuole della Regione Campania da finanziare nell'ambito del PNRR – Missione 4 Istruzione e ricerca – Componente 1 – Investimento 3.3, ex art. 5 del DM 343/2021 e delle attività dell'ufficio competente in ordine alle richieste di riesame pervenute. Con i citati decreti è stato approvato il "Piano di messa in sicurezza e riqualificazione dell'edilizia scolastica della Regione Campania" e le istanze sono state suddivise, per territorio provinciale, in "Elenco progetti finanziabili" e "Elenco progetti non finanziabili";

- b. con i decreti dirigenziali n. 49 del 07.02.2022, n. 84 del 25.02.2022 e n. 409 del 04.08.2022 sono stati approvati gli esiti dei lavori svolti dalla commissione di valutazione delle istanze di candidatura pervenute in risposta all'Avviso pubblico di cui ai decreti dirigenziali n. 13/2022 e n. 23/2022 e le istanze ammesse sono state suddivise per le quattro tipologie di intervento "Costruzione di nuove scuole mediante sostituzione di edifici", "Asili nido, scuole dell'infanzia e poli per l'infanzia", "Mense scolastiche" e "Palestre";

### **CONSIDERATO che**

- a. risulta opportuna l'adozione di un atto ricognitivo del fabbisogno regionale in materia di edilizia scolastica contenente l'elenco delle istanze di finanziamento di cui ai decreti n. 80/2022, n. 182/2022 e n. 250/2022 e delle manifestazioni di interesse di cui ai decreti n. 49/2022, n. 84/2022 e n. 409/2022, distinto per tipologia di intervento, così come emerso dai citati atti di approvazione delle graduatorie;
- b. per le istanze relative alle manifestazioni di interesse per la "Costruzione di nuove scuole mediante sostituzione di edifici", gli "Asili nido, scuole dell'infanzia e poli per l'infanzia", le "Mense scolastiche" e le "Palestre" risulta opportuna, in autotutela, procedere a rettifiche di errori materiali ed integrazioni in esito all'istruttoria finalizzata a richieste di riesame pervenute agli uffici competenti;

### **RITENUTO di:**

- a. dover approvare un atto ricognitivo del fabbisogno regionale in materia di edilizia scolastica contenente l'elenco delle istanze di finanziamento e delle manifestazioni di interesse, distinto per tipologia di intervento e per territorio provinciale, così come emerso dai decreti di approvazione degli esiti della valutazione delle istanze pervenute in risposta agli avvisi pubblici per "Interventi di messa in sicurezza e riqualificazione del patrimonio scolastico", per la "Costruzione di nuove scuole mediante sostituzione di edifici", per gli "Asili nido, scuole dell'infanzia e poli per l'infanzia", per le "Mense scolastiche" e per le "Palestre" di cui alle misure attuative del PNRR Istruzione ex DM 343/2021;
- b. dover approvare, pertanto, l'elenco del fabbisogno regionale di edilizia scolastica, distinto per tipologia di intervento, come di seguito specificato:
- "Interventi di messa in sicurezza e riqualificazione del patrimonio scolastico" – avviso ex DD n. 6/2022 - art. 5 DM 343/2021 - decreti n. 80/2022, n. 182/2022 e n. 250/2022 – n. 273 progetti per un totale di 1.070.566.137,3 € (Allegato 1);
  - "Costruzione di nuove scuole mediante sostituzione di edifici" – istanze ammesse manifestazione di interesse ex DD n. 13/2022 e n. 23/2022 - art. 1 del DM 343/2021 – decreti dirigenziali n. 49/2022 e n. 409/2022 - n. 151 progetti per un totale di 724.789.488,58 (Allegato 2);
  - "Asili nido, scuole dell'infanzia e poli per l'infanzia" – istanze ammesse manifestazione di interesse ex DD n. 13/2022 e n. 23/2022 - art. 2 del DM 343/2021 – decreti dirigenziali n. 84/2022 e n. 409/2022 - n. 172 progetti per un totale di 282.870.700,17 € (Allegato 3);
  - "Mense scolastiche" – istanze ammesse manifestazione di interesse - art. 3 del DM 343/2021 – decreti dirigenziali n. 84/2022 e n. 409/2022 - n. 70 progetti per un totale di 39.298.424,90 (Allegato 4);
  - "Palestre" – istanze ammesse manifestazione di interesse ex DD n. 13/2022 e n. 23/2022 - art. 4 del DM 343/2021 – decreti dirigenziali n. 84/2022 e n. 409/2022 - n. 208 progetti per un totale di 208.690.826,70 (Allegato 5);

- c. dover stabilire che la presente procedura non determina alcun obbligo finanziario per l'Amministrazione Regionale;

**VISTI:**

- a. la deliberazione di giunta regionale n. 610/2021;
- b. il Decreto n. 343 del 02/02/2021 del Ministero dell'Istruzione;
- c. i decreti dirigenziali n. 6/2022; 13/2022, n. 23/2022, n. 49/2022, n. 65/2022, n. 80/2022; n. 84/2022, n. 182/2022, n. 183/2022, n. 222/2022, n. 250/2022 e n. 409/2022;

Alla stregua dell'istruttoria compiuta dagli uffici della Direzione Generale, nonché della dichiarazione di regolarità resa dal responsabile del procedimento;

**DECRETA**

per le motivazioni espresse in narrativa che qui si intendono integralmente riportate:

1. di approvare un atto ricognitivo del fabbisogno regionale in materia di edilizia scolastica contenente l'elenco delle istanze di finanziamento e delle manifestazioni di interesse, distinto per tipologia di intervento e per territorio provinciale, così come emerso dai decreti di approvazione degli esiti della valutazione delle istanze pervenute in risposta agli avvisi pubblici per "Interventi di messa in sicurezza e riqualificazione del patrimonio scolastico", per la "Costruzione di nuove scuole mediante sostituzione di edifici", per gli "Asili nido, scuole dell'infanzia e poli per l'infanzia", per le "Mense scolastiche" e per le "Palestre" di cui alle misure attuative del PNRR Istruzione ex DM 343/2021;
2. di approvare, pertanto, l'elenco del fabbisogno regionale di edilizia scolastica, distinto per tipologia di intervento, come di seguito specificato:
  - "Interventi di messa in sicurezza e riqualificazione del patrimonio scolastico" – avviso ex DD n. 6/2022 art. 5 DM 343/2021 - decreti n. 80/2022, n. 182/2022 e n. 250/2022 (Allegato 1) – n. 273 progetti per un totale di 1.070.566.137,3 € (Allegato 1);
  - "Costruzione di nuove scuole mediante sostituzione di edifici" – istanze ammesse manifestazione di interesse ex DD n. 13/2022 e n. 23/2022 - art. 1 del DM 343/2021 – decreti dirigenziali n. 49/2022 e n. 409/2022 - n. 151 progetti per un totale di 724.789.488,58 (Allegato 2);
  - "Asili nido, scuole dell'infanzia e poli per l'infanzia" – istanze ammesse manifestazione di interesse ex DD n. 13/2022 e n. 23/2022 - art. 2 del DM 343/2021 – decreti dirigenziali n. 84/2022 e n. 409/2022 - n. 172 progetti per un totale di 282.870.700,17 € (Allegato 3);
  - "Mense scolastiche" – istanze ammesse manifestazione di interesse - art. 3 del DM 343/2021 – decreti dirigenziali n. 84/2022 e n. 409/2022 - n. 70 progetti per un totale di 39.298.424,90 (Allegato 4);
  - "Palestre" – istanze ammesse manifestazione di interesse ex DD n. 13/2022 e n. 23/2022 - art. 4 del DM 343/2021 – decreti dirigenziali n. 84/2022 e n. 409/2022 - n. 208 progetti per un totale di 208.690.826,70 (Allegato 5);
3. di stabilire che dal presente atto non discende alcun obbligo finanziario per l'Amministrazione Regionale;
4. di trasmettere il presente atto all'Assessore al ramo, al Capo di Gabinetto, alla Segreteria di Giunta ed agli uffici competenti per la pubblicazione sul BURC.

**Il Direttore Generale  
Maria Antonietta D'Urso**

| INTERVENTI DI MESSA IN SICUREZZA E RIQUALIFICAZIONE DEL PATRIMONIO SCOLASTICO |      |                                    |   |                |
|---|------|------------------------------------|---|----------------|
| N.  | Prov | Ente locale beneficiario           | Titolo intervento   | Importo        |
| 1   | AV   | Comune di Andretta                 | lavori di adeguamento sismico, efficientamento energetico, lotta all'incendio e riqualificazione scuola media statale Francesco tedesco di Andretta (AV)                              | 1.186.000,00 € |
| 2   | AV   | Comune di Ariano Irpino            | Interventi di adeguamento sismico dell'edificio scolastico scuola elementare "CALVARIO".  | 3.450.000,00 € |
| 3   | AV   | Comune di Atripalda                | LAVORI DI RISTRUTTURAZIONE EDILIZIA DELLA SCUOLA ELEMENTARE DI VIA MANFREDI R. MAZZETTI   | 3.839.971,52 € |
| 4   | AV   | Comune di Avellino                 | SCUOLA MEDIA L. DA VINCI : MIGLIORAMENTO SISMICO ED EFFICIENTAMENTO ENERGETICO  | 8.861.646,61 € |
| 5   | AV   | Comune di Avellino                 | G31B22000930006 MIGLIORAMENTO SISMICO, EFFICIENTAMENTO ENERGETICO E RESTAURO DELLA SCUOLA MEDIA SOLIMENA  | 6.603.838,61 € |
| 6   | AV   | Comune di Baiano                   | Interventi di adeguamento impiantistico ed efficientamento energetico dell'I.C. Giovanni XXIII plesso elementare alla via A. Scafuri  | 715.902,50 €   |
| 7   | AV   | Comune di Calitri                  | LAVORI DI ADEGUAMENTO SISMICO, FUNZIONALE E MESSA A NORMA ANTINCENDIO DELL'EDIFICIO SCOLASTICO COMUNALE ISTITUTO COMPRENSIVO STATALE "ALBERTO MANZI", SITO IN VIA NENNI               | 5.160.105,00 € |
| 8   | AV   | Comune di Castelvetrore sul Calore | MESSA IN SICUREZZA ED EFFICIENTAMENTO ENERGETICO DEL PLESSO SCOLASTICO "FIORENTINO SULLO".  | 2.236.000,00 € |
| 9   | AV   | Comune di Cervinara                | SOSTITUZIONE EDILIZIA CON RICOSTRUZIONE: delocalizzazione delle scuole del I° ciclo "Ioffredo e Valle" ICS DE SANCTIS   | 3.334.084,48 € |
| 10  | AV   | Comune di Chiusano di San Domenico | Lavori per il completamento e ristrutturazione edilizia istituto comprensivo " G.Tendindo   | 1.489.000,00 € |
| 11  | AV   | Comune di Contrada                 | LAVORI DI MANUTENZIONE STRAORDINARIA DEL PLESSO SCOLASTICO DI VIA ROMA  | 3.175.068,99 € |
| 12  | AV   | Comune di Conza della Campania     | Messa in sicurezza e riqualificazione dell'Edificio Scolastico: Scuola Statale – Scuola primaria " Ciccone Masini Pasqualina", sede di Cona della Campania, alla via Giacomo Puccini. | 5.100.000,00 € |
| 13  | AV   | Comune di Forino                   | PROGETTO PER LA DEMOLIZIONE E RICOSTRUZIONE DELLA SCUOLA DELL'INFANZIA E PRIMARIA "ALESSANDRO PADIGLIONE" NELLA FRAZIONE PETRURO DEL COMUNE DI FORINO                                 | 2.599.740,00 € |

| INTERVENTI DI MESSA IN SICUREZZA E RIQUALIFICAZIONE DEL PATRIMONIO SCOLASTICO |      |                                     |   |                |
|---|------|-------------------------------------|---|----------------|
| N.  | Prov | Ente locale beneficiario            | Titolo intervento   | Importo        |
| 14  | AV   | Comune di Gesualdo                  | Messa in sicurezza e riqualificazione funzionale Edificio Scolastico Cillo Palermo in Via Paolino - CUP: J48I2200098006   | 2.170.000,00 € |
| 15  | AV   | Comune di Grottaminarda             | adeguamento sismico "Istituto Comprensivo San Tommaso D'Aquino" plesso alla via Alcide De Gasperi   | 5.377.564,53 € |
| 16  | AV   | Comune di Lauro                     | NUOVA SCUOLA MEDIA BENEDETTO CROCE  | 2.207.994,23 € |
| 17  | AV   | Comune di Melito Irpino             | Ricostruzione edificio scolastico adibito a scuola dell'infanzia e primaria sito in Piazza della Repubblica. CUP I71B22000260001  | 1.941.138,21 € |
| 18  | AV   | Comune di Mirabella Eclano          | LAVORI DI DEMOLIZIONE E RICOSTRUZIONE (SOSTITUZIONE EDILIZIA IN SITO) DEL CORPO DI FABBRICA INAGIBILE DELL'EDIFICIO SCOLASTICO I.C. RAIMONDO GUARINI IN PIAZZA MANZONI CUP: E92C22000000006 | 3.500.490,00 € |
| 19  | AV   | Comune di Montecalvo Irpino         | LAVORI DI ADEGUAMENTO SISMICO E EFFICIENTAMENTO ENERGETICO DEL PLESSO SCOLASTICO PALOMBARO  | 1993674,25     |
| 20  | AV   | Comune di Monteforte Irpino         | RIQUALIFICAZIONE DEL CAMPUS SCOLASTICO AURIGEMMA SEDE CENTRALE IN VIA SANTA MARIA EDIFICIO DON BOSCO E DON MILANI   | 782.928,00 €   |
| 21  | AV   | Comune di Montefredane              | INTERVENTO DI MIGLIORAMENTO SISMICO E DI EFFICIENTAMENTO ENERGETICO DELL'EDIFICIO SCOLASTICO DI VIA ROMA  | 3.344.600,00 € |
| 22  | AV   | Comune di Morra de Sanctis          | LAVORI DI RISTRUTTURAZIONE E ADEGUAMENTO IMPIANTISTICO DELL'EDIFICIO SCOLASTICO COMUNALE ALDO MORO-CUP: D48G18000100002   | 1.352.000,00 € |
| 23  | AV   | Comune di Ospedaletto d'Alpinolo    | PROGETTO DI DEMOLIZIONE E RICOSTRUZIONE DELL'EDIFICIO SCOLASTICO DEL CAPOLUOGO IN VIA CIRCUMVALLAZIONE  | 2.200.000,00 € |
| 24  | AV   | Comune di San Martino Valle Caudina | DEMOLIZIONE E RICOSTRUZIONE DELLA SCUOLA MEDIA CARLO DEL BALZO IN VIA MONTESSORI  | 2.539.296,00 € |
| 25  | AV   | Comune di San Martino Valle Caudina | DEMOLIZIONE E RICOSTRUZIONE DELLA SCUOLA MATERNA DI VIA CASTAGNETO  | 1.610.000,00 € |
| 26  | AV   | Comune di Serino                    | LAVORI DI DEMOLIZIONE E RICOSTRUZIONE IN SITO DELL'EDIFICIO SCUOLA MEDIA DI 1° GRADO "F. SOLIMENE"  | 3.577.900,00 € |

| INTERVENTI DI MESSA IN SICUREZZA E RIQUALIFICAZIONE DEL PATRIMONIO SCOLASTICO |      |                                   |   |                |
|---|------|-----------------------------------|---|----------------|
| N.  | Prov | Ente locale beneficiario          | Titolo intervento   | Importo        |
| 27  | AV   | Comune di Solofra                 | Lavori di adeguamento sismico, impiantistico, di efficientamento energetico e funzionale "Scuola dell'Infanzia e Primaria di Via Fratta"  | 3.385.430,60 € |
| 28  | AV   | Comune di Sturno                  | INTERVENTO DI RISTRUTTURAZIONE E MESSA IN SICUREZZA SISMICA DELL'EDIFICIO DIPROPRIETA COMUNALE OSPITANTE LA SCUOLA PRIMARIA "MICHELE AUFIERO" CUP: G92C21000580001  | 1.858.000,00 € |
| 29  | AV   | Comune di Teora                   | INTERVENTI DI ADEGUAMENTO SISMICO, IMPIANTISTICO ED EFFICIENTAMENTO ENERGETICO SCUOLA ELEMENTARE E SCUOLA MEDIA DI TEORA, VIA LARGO EUROPA  | 2.155.000,00 € |
| 30  | AV   | Comune di Vallesaccarda           | Adeguamento sismico edificio Scuola media ed istituto alberghiero - Demolizione Edificio Scuola Elementare e Media e ricostruzione Istituto comprensivo   | 5.080.000,00 € |
| 31  | AV   | Comune di Villamaina              | MIGLIORAMENTO SISMICO ED EFFICIENTAMENTO ENERGETICO DELL'EDIFICIO SCOLASTICO G. GIUSSONE IN VILLAMAINA (AV)   | 1.732.151,63 € |
| 32  | AV   | Comune di Volturara Irpina        | LAVORI DI ADEGUAMENTO SISMICO ED EFFICIENTAMENTO ENERGETICO DELLA SCUOLA DELL'INFANZIA E PRIMARIA "A. DI MEO" / J69J22001100008   | 1.866.208,43 € |
| 33  | BN   | Provincia di Benevento            | INTERVENTI DI MIGLIORAMENTO SISMICO DEL CORPO PRINCIPALE DEL COMPLESSO I.T.I. "G.B.B. LUCARELLI" DI BENEVENTO   | 3.804.000,81 € |
| 34  | BN   | Comune di Airola                  | SCUOLA FUTURA: SICUREZZA SISMICA E CERTIFICAZIONE NZEB DELL' ISTITUTO P. PIO SEDE CENTRALE  | 3.411.789,15 € |
| 35  | BN   | Comune di Calvi                   | ADEGUAMENTO SISMICO ED EFFICIENTAMENTO ENERGETICO DELL'EDIFICIO SCOLASTICO DI VIA E. BOCCHINI   | 2.908.509,00 € |
| 36  | BN   | Comune di Castelfranco in Miscano | Lavori di miglioramento sismico ed efficientamento energetico del plesso scolastico comunale sito in Viale Roma   | 2.268.164,99 € |
| 37  | BN   | Comune di Castelvenere            | LAVORI DI ADEGUAMENTO ANTISISMICO DEL PLESSO SCOLASTICO V.VENDITTI SITO ALLA VIA SCAVI  | 2.131.000,00 € |
| 38  | BN   | Comune di Circello                | LAVORI DI: "DEMOLIZIONE E RICOSTRUZIONE SCUOLA PRIMARIA" . CUP PROGETTO : G62G19000250001   | 2.120.000,00 € |
| 39  | BN   | Comune di Dugenta                 | Lavori di adeguamento antisismico, ristrutturazione, messa in sicurezza e superamento delle barriere architettoniche della scuola elementare e materna sita in via Nazionale mediante sostituzione edilizia | 4.060.000,00 € |
| 40  | BN   | Comune di Foglianise              | ADEGUAMENTO SISMICO ED EFFICIENTAMENTO ENERGETICO DELLA SCUOLA SECONDARIA DI PRIMO GRADO.   | 2.350.000,00 € |

| INTERVENTI DI MESSA IN SICUREZZA E RIQUALIFICAZIONE DEL PATRIMONIO SCOLASTICO |      |                                     |  |                 |
|---|------|-------------------------------------|--|-----------------|
| N.  | Prov | Ente locale beneficiario            | Titolo intervento  | Importo         |
| 41  | BN   | Comune di Foiano di Val Fortore     | INTERVENTI DI EFFICIENTAMENTO ENERGETICO DELLA SCUOLA ELEMENTARE CAPOLUOGO<br>NONCHE' DI MODESTI LAVORI DI ADEGUAMENTO ALLE NORME SULLA SICUREZZA DEI LUOGHI E<br>DEGLI IMPIANTI   | 525.000,00 €    |
| 42  | BN   | Comune di Frasso Telesino           | Lavori di adeguamento sismico, efficientamento energetico, adeguamento alle norme di igiene,<br>sicurezza, agibilità, abbattimento delle barriere architettoniche dell'I.C. San Giovanni Bosco sito al<br>Corso A. Calandra          | 3.325.000,00 €  |
| 43  | BN   | Comune di Molinara                  | Lavori di adeguamento, migliormento sismico ed efficientamento energetico del plesso scolastico<br>capoluogo   | 2.108.000,00 €  |
| 44  | BN   | Comune di Montesarchio              | DELOCALIZZAZIONE SCUOLA ELEMENTARE I° CIRCOLO – REALIZZAZIONE NUOVO POLO<br>SCOLASTICO   | 12.830.000,00 € |
| 45  | BN   | Comune di Morcone                   | Interventi di adeguamento sismico del fabbricato adibito a scuola elementare, sito al Viale dei<br>Sanniti   | 1.000.000,00 €  |
| 46  | BN   | Comune di Pietrelcina               | Miglioramento sismico scuola elementare " San Pio da Pietrelcina"  | 2.566.230,45 €  |
| 47  | BN   | Comune di Ponte                     | INTERVENTI DI ADEGUAMENTO SISMICO DELL'EDIFICIO SCOLASTICO SITO ALLA VIA CANNITI,1<br>ADIBITO A SCUOLA SECONDARIA DI PRIMO GRADO "MARIO DE MENNATO"  | 900.000,00 €    |
| 48  | BN   | Comune di San Salvatore<br>Telesino | Lavori di adeguamento sismico dell'istituto scuola primaria IC "San Giovanni Bosco" in via Bagni   | 1.958.000,00 €  |
| 49  | BN   | Comune di Sant''Agata de'' Goti     | ADEGUAMENTO SISMICO ED IMPIANTISTICO, EFFICIENTAMENTO ENERGETICO,<br>RIQUALIFICAZIONE E POTENZIAMENTO DELLE AREE INTERNE ED ESTERNE, SUPERAMENTO DELLE<br>BARRIERE ARCHITETTONICHE DELLA SCUOLA ELEMENTARE E MATERNA TUORO SCIGLIATO | 1.097.000,00 €  |
| 50  | BN   | Comune di Sassinoro                 | LAVORI DI MESSA IN SICUREZZA E RIQUALIFICAZIONE DELL'EDIFICIO SCOLASTICO ADIBITO A<br>SCUOLA DELL'INFANZIA E SCUOLA PRIMARIA GIOVANI PAOLO II°   | 1.300.000,00 €  |
| 51  | BN   | Comune di Telese Terme              | ABBATTIMENTO E RICOSTRUZIONE DELL'EDIFICIO SCUOLA SECONDARIA DI PRIMO GRADO SITA<br>IN VIA TURISTICA LAGO DEL COMUNE DI TELESE TERME   | 3.180.042,37 €  |
| 52  | BN   | Comune di Vitulano                  | ADEGUAMENTO SISMICO EDIFICIO SCUOLE ELEMENTARI   | 1.912.918,23 €  |
| 53  | BN   | Comune di Vitulano                  | LAVORI DI ADEGUAMENTO SISMICO DELLA SCUOLA MEDIA VIA IADONISI  | 698.494,57 €    |

| INTERVENTI DI MESSA IN SICUREZZA E RIQUALIFICAZIONE DEL PATRIMONIO SCOLASTICO |      |                              |   |                 |
|---|------|------------------------------|---|-----------------|
| N.  | Prov | Ente locale beneficiario     | Titolo intervento   | Importo         |
| 54  | CE   | Provincia di Caserta         | PROPOSTA DI INTERVENTO: Adeguamento/miglioramento sismico dell'edificio sede del Convitto Nazionale Statale G. Bruno sito Via S. Francesco D'Assisi n. 119, 81024 Maddaloni (CE).   | 15.650.940,80 € |
| 55  | CE   | Provincia di Caserta         | TITOLO DEL PROGETTO: Adeguamento/Miglioramento sismico dell'istituto scolastico denominato ITC "L. Da Vinci" di S. MARIA C.V. (CE)  | 8.410.192,00 €  |
| 56  | CE   | Provincia di Caserta         | Messa in sicurezza e Adeguamento sismico della scuola I.T.C. "TERRA DI LAVORO" in Caserta.  | 4.624.141,60 €  |
| 57  | CE   | Provincia di Caserta         | Sostituzione edilizia mediante demolizione e ricostruzione della scuola P.S.A.R.T in TEANO.   | 6.260.376,32 €  |
| 58  | CE   | Provincia di Caserta         | Sostituzione edilizia mediante demolizione e ricostruzione della scuola I.S.I.S.S. "Taddeo" in SESSA AURUNCA.   | 7.327.485,92 €  |
| 59  | CE   | Provincia di Caserta         | Messa in sicurezza e Riqualificazione della scuola I.S.I.S.S. "FERRARIS BUCCINI" in Marcianise  | 5.620.110,56 €  |
| 60  | CE   | Comune di Aversa             | Lavori di abbattimento e ricostruzione in sito scuola "Parente"   | 6.798.250,00 €  |
| 61  | CE   | Comune di Aversa             | Lavori di abbattimento e ricostruzione in sito scuola "Linguiti"  | 7.256.925,32 €  |
| 62  | CE   | Comune di Caianello          | MESSA IN SICUREZZA, ADEGUAMENTO SISMICO E RIQUALIFICAZIONE DELL'EDIFICIO DELLA SCUOLA MEDIA M. BOSCO  | 1.546.445,00 €  |
| 63  | CE   | Comune di Calvi Risorta      | Lavori di realizzazione di un nuovo plesso scolastico mediante abbattimento e ricostruzione del plesso scolastico "Don Milani" sito in via Roma                                     | 7.175.229,86 €  |
| 64  | CE   | Comune di Cancellò ed Arnone | LAVORI DI COSTRUZIONE DI UN NUOVO POLO SCOLASTICO (NEARLY ZERO ENERGY BUILDING) MEDIANTE LA SOSTITUZIONE DI EDIFICI E LA DELOCALIZZAZIONE IN ALTRA AREA LIMITROFA AL CENTRO ABITATO | 30.500.000,00 € |
| 65  | CE   | Comune di Capua              | Riqualificazione e messa in sicurezza della Scuola Secondaria Fieramosca - Martucci   | 4.335.000,00 €  |
| 66  | CE   | Comune di Casal di Principe  | LAVORI DI ADEGUAMENTO SISMICO IMPIANTISTICO ED EFFICIENTAMENTO ENERGETICO DELL'ISTITUTO SCOLASTICO DENOMINATO "PLESSO DANTE"  | 163.000,00 €    |
| 67  | CE   | Comune di Casapesenna        | Lavori di miglioramento sismico, messa a norma degli impianti tecnologici, efficientamento energetico ed eliminazione barriere architettoniche.                                     | 5.810.598,84 €  |
| 68  | CE   | Comune di Caserta            | Riqualificazione architettonica, miglioramento sismico ed efficientamento energetico della Scuola media "Dante Alighieri" CUP: D22C22000350007                                      | 8.750.000,00 €  |
| 69  | CE   | Comune di Caserta            | Recupero Architettonico, Impiantistico e Statico del Corpo Ottocentesco della Scuola Media P. Giannone (Corpo B) - CUP D23D22000460007  | 6.158.902,25 €  |

| INTERVENTI DI MESSA IN SICUREZZA E RIQUALIFICAZIONE DEL PATRIMONIO SCOLASTICO |      |  |  |                |
|---|------|--|--|----------------|
| N.  | Prov | Ente locale beneficiario                           | Titolo intervento  | Importo        |
| 70  | CE   | Comune di Caserta                                  | LAVORI DI DEMOLIZIONE E RICOSTRUZIONE IN SITU DELLA SCUOLA PRIMARIA CASOLLA  | 2.990.000,00 € |
| 71  | CE   | Comune di Caserta                                  | LAVORI DI ADEGUAMENTO SISMICO, RIQUALIFICAZIONE ED EFFICIENTAMENTO ENERGETICO DELLA SCUOLA ELEMENTARE E. DE AMICIS CUP: D21B22000930007  | 4.831.020,00 € |
| 72  | CE   | Comune di Castel Volturno                          | Realizzazione del nuovo polo scolastico mediante la delocalizzazione del plesso scolastico denominato "Istituto comprensivo Statale Garibaldi" su lotto libero di terreno confiscato alla camorra, al fine di eliminare il rischio idrogeologico (alluvioni) R4 interessante gli edifici esistenti, così come da piano di gestione del rischio di alluvioni, del distretto idrografico dell'appennino meridionale. | 8.493.231,63 € |
| 73  | CE   | Comune di Castello del Matese                      | "INTERVENTO URGENTE PER L'ADEGUAMENTO SISMICO DEL PLESSO SCOLASTICO"   | 2.556.640,10 € |
| 74  | CE   | Comune di Cervino                                  | "Intervento di sostituzione edilizia, con demolizione e ricostruzione in situ, dell'edificio della Scuola Media di Cervino Enrico Fermi"   | 4.902.300,00 € |
| 75  | CE   | Comune di Cesa                                     | DEMOLIZIONE E RICOSTRUZIONE SCUOLA MEDIA BAGNO - CUP H91B22000710006   | 5.052.660,00 € |
| 76  | CE   | Comune di Francolise                               | LAVORI DI REALIZZAZIONE DEL POLO SCOLASTICO SCUOLA MEDIA-MATERNA "G. PASCOLI" ALLA FRAZIONE S. ANDREA DEL PIZZONE MEDIANTE ABBATTIMENTO E RICOSTRUZIONE DEI CORPI SCUOLA MEDIA E MATERNA   | 3.084.236,00 € |
| 77  | CE   | Comune di Galluccio                                | Adeguamento Sismico mediante demolizione e ricostruzione dell'edificio Scuola Media di San Clemente  | 3.500.000,00 € |
| 78  | CE   | Comune di Grazzanise Unione Com. Caserta Sud-Ovest | Intervento di messa in sicurezza del plesso scolastico Pestalozzi mediante adeguamento alla normativa sismica, efficientamento energetico, adeguamento impiantistico ed eliminazione delle barriere architettoniche  | 1.970.000,00 € |
| 79  | CE   | Comune di Letino                                   | Realizzazione di nuova scuola primaria alla Via F. Turati mediante demolizione di fabbricato esistente e ricostruzione in situ   | 1.235.999,30 € |
| 80  | CE   | Comune di Liberi                                   | Realizzazione di un nuovo complesso scolastico mediante l'abbattimento e ricostruzione del plesso di Liberi alla Via Valle, al fine dell'adeguamento sismico ed energetico   | 2.300.000,00 € |

| INTERVENTI DI MESSA IN SICUREZZA E RIQUALIFICAZIONE DEL PATRIMONIO SCOLASTICO |      |                               |  |                 |
|---|------|-------------------------------|--|-----------------|
| N.  | Prov | Ente locale beneficiario      | Titolo intervento  | Importo         |
| 81  | CE   | Comune di Macerata Campania   | ADEGUAMENTO SISMICO, MESSA A NORMA DEGLI IMPIANTI E RIQUALIFCAZIONE ENERGETICA DELL'EDIFICIO SCOLASTICO COMUNALE "GRAMSCI" IN VIA GRAMSCI  | 2.377.500,00 €  |
| 82  | CE   | Comune di Marcianise          | ADEGUAMENTO SISMICO I.C.D.D.1 CAVOUR - PLESSO MAZZINI - CUP H21B22000990008  | 2.255.997,62 €  |
| 83  | CE   | Comune di Mignano Monte Lungo | "SCUOLA MEDIA G. CEDERLE – LAVORI DI ADEGUAMENTO SISMICO, FUNZIONALE ED EFFICIENTAMENTO ENERGETICO CON RIQUALIFICAZIONE URBANA DELLE AREE INTERESSATE"                                       | 4.500.000,00 €  |
| 84  | CE   | Comune di Mondragone          | PROGETTO: REALIZZAZIONE NUOVO PLESSO SCUOLA PRIMARIA " INCALDANA"  | 2.250.407,29 €  |
| 85  | CE   | Comune di Orta di Atella      | LAVORI DI ADEGUAMENTO SISMICO, RIQUALIFICAZIONE ENERGETICA E ADEGUAMENTO IMPIANTISTICO/FUNZIONALE DELL'ISTITUTO SCOLASTICO "M. FERRARA", MEDIANTE INTERVENTO DI ABBATTIMENTO E RICOSTRUZIONE | 6.680.000,00 €  |
| 86  | CE   | Comune di Piedimonte Matese   | POLO SCOLASTICO Campus Salesiani Next Generation School  | 17.900.000,00 € |
| 87  | CE   | Comune di Pignataro Maggiore  | adeguamento sismico e per l'efficientamento energetico del plesso scolastico G. Pascoli  | 3.300.000,00 €  |
| 88  | CE   | Comune di Pratella            | LAVORI DI ABBATTIMENTO E RICOSTRUZIONE SCUOLA SECONDARIA DI I° GRADO   | 2.424.500,00 €  |
| 89  | CE   | Comune di Recale              | Lavori di messa in sicurezza, riqualificazione funzionale e miglioramento energetico della Scuola Camposciello   | 2.637.481,93 €  |
| 90  | CE   | Comune di Recale              | ABBATTIMENTO E RICOSTRUZIONE ED ADEGUAMENTO ALLE NORMATIVE DELLA SCUOLA GIOVANNI XXIII   | 11.574.001,60 € |
| 91  | CE   | Comune di Riardo              | COSTRUZIONE EDIFICIO SCOLASTICO IN VIA PAPA GIOVANNI XXIII, PREVIA DEMOLIZIONE DEL CORPO DI FABBRICA ESISTENTE (SCUOLA MEDIA)  | 1.222.975,00 €  |
| 92  | CE   | Comune di Rocchetta e Croce   | LAVORI PER LA RIQUALIFICAZIONE E LA MESSA IN SICUREZZA DELL'EDIFICIO SCOLASTICO MATERNA ED ELEMENTARE "MARIA SOLDI" SITO ALLA FRAZIONE VALDASSANO- CUP: B79F18000090002                      | 451.670,00 €    |

| INTERVENTI DI MESSA IN SICUREZZA E RIQUALIFICAZIONE DEL PATRIMONIO SCOLASTICO |      |                                    |  |                |
|---|------|------------------------------------|--|----------------|
| N.  | Prov | Ente locale beneficiario           | Titolo intervento  | Importo        |
| 93  | CE   | Comune di San Felice a Cancellò    | Messa in sicurezza ed adeguamento sismico della scuola elementare Don Milani – San Felice a Cancellò Via Cave Messa in sicurezza e adeguamento sismico”  | 1.707.257,67 € |
| 94  | CE   | Comune di San Marcellino           | “MIGLIORAMENTO SISMICO, EFFICIENTAMENTO ENERGETICO E INTERVENTI ULTERIORI DELLA SCUOLA ELEMENTARE PLESSO SCALO”.   | 1.762.500,00 € |
| 95  | CE   | Comune di San Potito Sannitico     | MESSA IN SICUREZZA, EFFICIENTAMENTO ENERGETICO E ADEGUAMENTO IMPIANTISTICO DEL POLO SCOLASTICO COMUNALE IN LOC. BENEFICIO DI QUESTO COMUNE   | 1.080.186,00 € |
| 96  | CE   | Comune di Santa Maria a Vico       | ADEGUAMENTO SISMICO DEGLI EDIFICI DEL PLESSO SCOLASTICO FRUGGIERI  | 6.040.000,00 € |
| 97  | CE   | Comune di Santa Maria a Vico       | ADEGUAMENTO SISMICO DELL'EDIFICIO SCOLASTICO ROSCIANO PRIMARIA – SOSTITUZIONE EDILIZIA   | 6.552.963,83 € |
| 98  | CE   | Comune di Santa Maria Capua Vetere | SCUOLA INFANZIA E PRIMARIA VIA GAGLIARDI - ADEGUAMENTO SISMICO ED EFFICIENTAMENTO ENERGETICO   | 1.861.500,00 € |
| 99  | CE   | Comune di Santa Maria La Fossa     | LAVORI DI ADEGUAMENTO ED EFFICIENTAMENTO ENERGETICO DELLA SCUOLA MEDIA MONSIGNOR E. MIRRA MEDIANTE SOSTITUZIONE EDILIZIA “VIA CORSO UMBERTO”   | 3.340.000,00 € |
| 100   | CE   | Comune di Sant'Angelo d'Alife      | INTERVENTI DI MIGLIORAMENTO SISMICO, EFFICIENTAMENTO ENERGETICO ALLA SCUOLA PRIMARIA SITA IN VIA ROMA  | 2.897.780,00 € |
| 101   | CE   | Comune di Sessa Aurunca            | Intervento di recupero statico e funzionale dell' edificio scolastico F. De Sanctis.   | 1.892.145,64 € |
| 102   | CE   | Comune di Succivo                  | Adeguamento, riqualificazione e messa in sicurezza dell'istituto comprensivo De Amicis padiglione scuola secondaria "dagli appennini alle Ande" - corpo D  | 5.054.000,00 € |
| 103   | CE   | Comune di Teano                    | NUOVO POLO SCOLASTICO G. GARIBALDI - EDIFICIO INFANZIA (EX CARCERE) E EDIFICIO PRIMARIA (NUOVO POLO MEDIANTE SOSTITUZIONE EDIFICI FATISCENTI)  | 5.570.798,75 € |
| 104   | CE   | Comune di Villa di Briano          | Adeguamento sismico ed energetico dell'immobile adibito a scuola secondaria di I grado sito in via T. Tasso - Villa di Briano (CE)   | 2.962.917,75 € |
| 105   | CE   | Comune di Villa di Briano          | Interventi di efficientamento energetico con miglioramento delle prestazioni energetiche e messa in sicurezza dell'immobile, adibito a scuola dell'infanzia, sito in via Del Tramonto - Villa di Briano (CE) | 644.226,00 €   |

| INTERVENTI DI MESSA IN SICUREZZA E RIQUALIFICAZIONE DEL PATRIMONIO SCOLASTICO |      |                           |  |                 |
|---|------|---------------------------|--|-----------------|
| N.  | Prov | Ente locale beneficiario  | Titolo intervento  | Importo         |
| 106   | CE   | Comune di Villa Literno   | Lavori di adeguamento sismico, efficientamento energetico, riduzione del rischio da elementi vulnerabili anche non strutturali, adeguamento alle norme igienico funzionali ed impiantistiche della scuola media Leonardo Da Vinci.   | 5.000.000,00 €  |
| 107   | CE   | Comune di Vitulazio       | LAVORI DI DEMOLIZIONE E RICOSTRUZIONE DEL PLESSO SCOLASTICO "G. LOMBARDO RADICE"   | 6.000.000,00 €  |
| 108   | NA   | Provincia di Napoli       | Lavori di Adeguamento sismico e efficientamento energetico I.T.I.S. Da Vinci in Napoli   | 8.550.000,00 €  |
| 109   | NA   | Provincia di Napoli       | Lavori di Adeguamento sismico e efficientamento energetico I.S. Sereni in Afragola   | 7.400.000,00 €  |
| 110   | NA   | Provincia di Napoli       | Lavori di Adeguamento sismico e efficientamento energetico L.S. Alberti in Napoli  | 7.400.000,00 €  |
| 111   | NA   | Provincia di Napoli       | Lavori di Adeguamento sismico e efficientamento energetico ITI Ferraris in Napoli - H61B22000680008  | 10.270.000,00 € |
| 112   | NA   | Provincia di Napoli       | Lavori di Adeguamento sismico e efficientamento energetico I.I.S. Siani in Napoli  | 3.000.000,00 €  |
| 113   | NA   | Comune di Agerola         | EDIFICIO SCOLASTICO S. DI GIACOMO – INTERVENTO DI SOSTITUZIONE EDILIZIA PER REALIZZAZIONE NUOVO EDIFICIO   | 2.806.062,00 €  |
| 114   | NA   | Comune di Anacapri        | ADEGUAMENTO SISMICO E ANTINCENDIO DELL'ISTITUTO COMPRENSIVO GEMITO - SCUOLA SECONDARIA DI I GRADO VINCENZO GEMITO  | 1.415.732,00 €  |
| 115   | NA   | Comune di Bacoli          | Interventi di messa in sicurezza e riqualificazione delle scuole, da finanziare nell'ambito del PNNR, Missione 4 - Istruzione e Ricerca - Componente 1 - Potenziamento dell'offerta dei servizi di istruzione: dagli asili nido alle Università - Investimento 3.3 "Piano di messa in sicurezza e riqualificazione delle scuole", finanziato dall'Unione europea - Next Generation EU e da risorse nazionali | 2.650.000,00 €  |
| 116   | NA   | Comune di Barano d'Ischia | Adeguamento Sismico della Scuola Statale infanzia e primaria denominata "Plesso Testaccio" ubicata nel Comune di Barano d'Ischia in Via Croce Testaccio  | 492.708,94 €    |
| 117   | NA   | Comune di Boscoreale      | Messa in sicurezza efficientamento energetico ed impiantistica edificio scolastico di Via De Falco   | 1.118.208,00 €  |
| 118   | NA   | Comune di Boscoreale      | Messa in sicurezza efficientamento energetico edificio scolastico Piano Napoli Settetermini  | 5.500.332,47 €  |

| INTERVENTI DI MESSA IN SICUREZZA E RIQUALIFICAZIONE DEL PATRIMONIO SCOLASTICO |      |                                |  |                |
|---|------|--------------------------------|--|----------------|
| N.  | Prov | Ente locale beneficiario       | Titolo intervento  | Importo        |
| 119   | NA   | Comune di Boscoreale           | Abbattimento e Ricostruzione edificio scolastico Nicola de Prisco  | 3.120.009,00 € |
| 120   | NA   | Comune di Casalnuovo di Napoli | ADEGUAMENTO SISMICO E MESSA IN SICUREZZA DELLA STRUTTURA SCOLASTICA DI VIALE DEGLI ARANCI  | 832.124,41 €   |
| 121   | NA   | Comune di Casalnuovo di Napoli | ADEGUAMENTO SISMICO E MESSA A NORMA DELLA STRUTTURA SCOLASTICA DI VIA MATTEI - III CIRCOLO   | 1.377.695,91 € |
| 122   | NA   | Comune di Casalnuovo di Napoli | INTERVENTI DI MESSA IN SICUREZZA DEGLI EDIFICI SCOLASTICI - PLESSO SCOLASTICO DI VIA ROMA - "E. DE NICOLA"                                     | 1.796.055,08 € |
| 123   | NA   | Comune di Casalnuovo di Napoli | LAVORI DI ADEGUAMENTO SISMICO E MESSA A NORMA DELLA STRUTTURA SCOLASTICA DI VIA VIA NAZIONALE DELLE PUGLIE N. 105 - "MADRE TERESA DI CALCUTTA" | 1.327.892,17 € |
| 124   | NA   | Comune di Casalnuovo di Napoli | LAVORI DI ADEGUAMENTO SISMICO E MESSA A NORMA DELLA STRUTTURA SCOLASTICA "ALDO MORO" - VIA PIGNA   | 2.716.144,04 € |
| 125   | NA   | Comune di Casalnuovo di Napoli | LAVORI DI ADEGUAMENTO SISMICO E MESSA A NORMA DELLA STRUTTURA SCOLASTICA DI VIA MARCONI - "ALDO MORO"  | 2.773.624,06 € |
| 126   | NA   | Comune di Casalnuovo di Napoli | LAVORI DI ADEGUAMENTO SISMICO E MESSA A NORMA DELLA STRUTTURA SCOLASTICA DI CORSO UMBERTO I, 99 - "A. DE CURTIS"                               | 1.884.004,52 € |
| 127   | NA   | Comune di Casola di Napoli     | NUOVO EDIFICIO SCOLASTICO I. C. RAFFAELE IOZZINO - PLESSO CAPOLUOGO  | 5.520.640,00 € |
| 128   | NA   | Comune di Cercola              | LAVORI DI ADEGUAMENTO ED EFFICIENTAMENTO ENERGETICO DELL'I.C. CUSTRA, PLESSO MODIGLIANI  | 4.036.000,00 € |
| 129   | NA   | Comune di Comiziano            | MESSA IN SICUREZZA E RIQUALIFICAZIONE EDIFICIO SCOLASTICO ELEMENTARE RIONE GESCAL VIA CIMITERO   | 874.500,00 €   |

| INTERVENTI DI MESSA IN SICUREZZA E RIQUALIFICAZIONE DEL PATRIMONIO SCOLASTICO |      |                            |   |                 |
|---|------|----------------------------|---|-----------------|
| N.  | Prov | Ente locale beneficiario   | Titolo intervento   | Importo         |
| 130   | NA   | Comune di Crispano         | "Lavori di miglioramento sismico, efficientamento energetico, adeguamento antincendio e messa a norma degli impianti tecnologici dell'Istituto Scolastico Capoluogo ed Ex Casa del Fascio in Crispano".                                       | 4.384.500,00 €  |
| 131   | NA   | Comune di Gragnano         | Interventi di adeguamento sismico del Plesso scolastico Roncalli di Via Croce   | 3.844.704,78 €  |
| 132   | NA   | Comune di Gragnano         | Interventi di adeguamento sismico della Scuola secondaria di 1° grado "Roncalli-Fucini", Plesso Fucini di via Quarantola CUP: B15E17000020006   | 2.548.681,77 €  |
| 133   | NA   | Comune di Gragnano         | Interventi di adeguamento sismico del II circolo didattico di via Vittorio Veneto   | 3.520.000,00 €  |
| 134   | NA   | Comune di Ischia           | LAVORI DI SOSTITUZIONE EDILIZIA, EFFICIENTAMENTO ENERGETICO(NZEB), SISTEMAZIONE SPAZI ESTERNI E MIGLIORAMENTO DELL'ATTRATTIVITA' DELLA SCUOLA SECONDARIA DI PRIMO GRADO GIOVANNI SCOTTI   | 9.458.221,79 €  |
| 135   | NA   | Comune di Lettere          | LAVORI DI DEMOLIZIONE E RICOSTRUZIONE DI UN NUOVO EDIFICIO PUBBLICO ADIBITO AD USO SCOLASTICO (I.C. M.D.V.M. Longobardi)  | 1.920.000,00 €  |
| 136   | NA   | Comune di Liveri           | Messa in sicurezza e Manutenzione straordinaria della Scuola Elementare/Media di via C. Soprano   | 1.520.000,00 €  |
| 137   | NA   | Comune di Marigliano       | Plesso G.Siani: miglioramento sismico ed efficientamento energetico per una scuola innovativa   | 3.220.984,13 €  |
| 138   | NA   | Comune di Marigliano       | Plesso "Monsignor N. Esposito": un progetto per una scuola innovativa, efficiente e attrezzata per il quartiere di Faibano a Marigliano NA  | 1.211.588,63 €  |
| 139   | NA   | Comune di Massa Lubrese    | INTERVENTI DI MESSA IN SICUREZZA E RIQUALIFICAZIONE DELL'EDIFICIO SCOLASTICO PULCARELLI   | 2.884.152,40 €  |
| 140   | NA   | Comune di Monte di Procida | ABBATTIMENTO E RICOSTRUZIONE DELLE STRUTTURE SCOLASTICHE I.C. "AMERIGO VESPUCCI" CON SEDE IN LOCALITÀ CAPPELLA – MONTE DI PROCIDA   | 2.052.010,28 €  |
| 141   | NA   | Comune di Napoli           | Adeguamento Sismico ed Efficientamento energetico dell'I.C. 82 S. D'Acquisto (ex Rosa Taddei) (Cod. Ares 0630491376)  | 7.631.224,25 €  |
| 142   | NA   | Comune di Napoli           | ADEGUAMENTO SISMICO ED EFFICIENTAMENTO ENERGETICO I.C. RUSSO - PLESSO CENTRALE  | 14.430.999,00 € |
| 143   | NA   | Comune di Napoli           | Messa in Sicurezza e Riqualificazione mediante intervento di sostituzione edilizia di n. 2 edifici ad uso scolastico – Plesso Piantodosi (Cod. Ares 0630491428) e Plesso Nazario Sauro (Cod. Ares 0630490736) - I.C. 61° SAURO ERRICO PASCOLI | 8.777.163,62 €  |

| INTERVENTI DI MESSA IN SICUREZZA E RIQUALIFICAZIONE DEL PATRIMONIO SCOLASTICO |      |                          |  |                 |
|---|------|--------------------------|--|-----------------|
| N.  | Prov | Ente locale beneficiario | Titolo intervento  | Importo         |
| 144   | NA   | Comune di Napoli         | ADEGUAMENTO SISMICO ED EFFICIENTAMENTO ENERGETICO 3° CIRCOLO DIDATTICO "DE AMICIS"- SEDE CENTRALE  | 8.124.641,70 €  |
| 145   | NA   | Comune di Napoli         | ADEGUAMENTO SISMICO ED EFFICIENTAMENTO ENERGETICO 3° CIRCOLO DIDATTICO "DE AMICIS"- PLESSO RAVASCHIERI   | 8.124.641,70 €  |
| 146   | NA   | Comune di Napoli         | MIGLIORAMENTO SISMICO ED EFFICIENTAMENTO ENERGETICO DEL PLESSO CUOCO DELL'I.C. CUOCO – SCHIPA  | 10.831.606,71 € |
| 147   | NA   | Comune di Napoli         | INTERVENTI DI ADEGUAMENTO/MIGLIORAMENTO SISMICO ED EFFICIENTAMENTO ENERGETICO DELL'EDIFICIO 84°CD "E.A. MARIO"   | 6.310.681,18 €  |
| 148   | NA   | Comune di Napoli         | Interventi di adeguamento sismico del plesso "Kennedy di via Gran Sasso 6 dell'I.C. 58^Kennedy.  | 6.976.774,50 €  |
| 149   | NA   | Comune di Napoli         | DEMOLIZIONE E RICOSTRUZIONE I.C. MASSIMO TROISI EX CENTRALE E I.C. MASSIMO TROISI CARITAS – COSTRUZIONE NUOVA SCUOLA MEDIANTE SOSTITUZIONE EDILIZIA                            | 4.200.051,45 €  |
| 150   | NA   | Comune di Napoli         | ADEGUAMENTO SISMICO ED EFFICIENTAMENTO ENERGETICO DELL'I.C. "NOVARO-CAVOUR" - PLESSO NOVARO  | 10.842.577,08 € |
| 151   | NA   | Comune di Napoli         | ADEGUAMENTO SISMICO ED EFFICIENTAMENTO ENERGETICO SMS PIRANDELLO-SVEVO   | 12.161.350,00 € |
| 152   | NA   | Comune di Napoli         | INTERVENTO DI ADEGUAMENTO/MIGLIORAMENTO SISMICO ED EFFICIENTAMENTO ENERGETICO DELL'EDIFICIO IC "CESARE PAVESE"   | 8.140.222,98 €  |
| 153   | NA   | Comune di Napoli         | MIGLIORAMENTO SISMICO ED EFFICIENTAMENTO ENERGETICO I.C. 53 GIGANTE - NEGHELLI – PLESSO NEGHELLI   | 8.079.694,24 €  |
| 154   | NA   | Comune di Napoli         | ADEGUAMENTO SISMICO ED EFFICIENTAMENTO ENERGETICO I.C. 53 GIGANTE-NEGHELLI – PLESSO COLLODI  | 5.997.884,06 €  |
| 155   | NA   | Comune di Napoli         | Messa in Sicurezza e Riqualificazione mediante intervento di sostituzione edilizia del Plesso Carafa (Cod. Ares 0630490701) dell'I.C.42° Salvemini Carafa CUP: B69J22001220006 | 5.303.135,49 €  |
| 156   | NA   | Comune di Napoli         | ADEGUAMENTO SISMICO ED EFFICIENTAMENTO ENERGETICO Plesso Primaria (cod. Ares 0630491410) dell'I.C. 80° Berlinguer  | 4.388.411,17 €  |
| 157   | NA   | Comune di Napoli         | Miglioramento sismico, efficientamento energetico Plesso Quattro Giornate  | 5.286.836,50 €  |
| 158   | NA   | Comune di Napoli         | ADEGUAMENTO SISMICO ED EFFICIENTAMENTO ENERGETICO I.C. FIORELLI- SEDE CENTRALE DI VIA FIORELLI 2   | 4.972.910,53 €  |
| 159   | NA   | Comune di Napoli         | INTERVENTI DI ADEGUAMENTO/MIGLIORAMENTO SISMICO ED EFFICIENTAMENTO ENERGETICO DELL'EDIFICIO IC "C. PAVESE" PLESSO "EMILIA NOBILE"  | 3.675.952,46 €  |

| INTERVENTI DI MESSA IN SICUREZZA E RIQUALIFICAZIONE DEL PATRIMONIO SCOLASTICO |      |                          |   |                 |
|---|------|--------------------------|---|-----------------|
| N.  | Prov | Ente locale beneficiario | Titolo intervento   | Importo         |
| 160   | NA   | Comune di Napoli         | ADEGUAMENTO SISMICO ED EFFICIENTAMENTO ENERGETICO I.C. MAROTTA - PLESSO CENTRALE  | 7.627.722,00 €  |
| 161   | NA   | Comune di Napoli         | ADEGUAMENTO/MIGLIORAMENTO SISMICO -EFFICIENTAMENTO ENERGETICO E INTERVENTI ULTERIORI IC MADRE CLAUDA RUSSO PLESSO ROUSSEAU  | 2.085.418,96 €  |
| 162   | NA   | Comune di Napoli         | MIGLIORAMENTO SISMICO ED EFFICIENTAMENTO ENERGETICO DELL'I.C. "VOLINO-CROCE-ARCOLEO", plesso "18° C.D. ARCOLEO" SITO IN VIA ANNIBALE DE GASPARIS, 11 - NAPOLI   | 6.410.958,40 €  |
| 163   | NA   | Comune di Napoli         | Miglioramento sismico, efficientamento energetico Plesso Bonghi   | 5.444.583,70 €  |
| 164   | NA   | Comune di Napoli         | DEMOLIZIONE E RICOSTRUZIONE - IC MADRE CLAUDIA RUSSO PLESSO CHANCE  | 2.432.288,16 €  |
| 165   | NA   | Comune di Napoli         | LAVORI DI REALIZZAZIONE NUOVO EDIFICIO SCOLASTICO MEDIANTE SOSTITUZIONE EDILIZIA (Demolizione e ricostruzione plesso "Primaria Guantai" I.C. Nazareth).   | 3.866.984,80 €  |
| 166   | NA   | Comune di Napoli         | ADEGUAMENTO SISMICO ED EFFICIENTAMENTO ENERGETICO I.C. BARACCA- PLESSO VITTORIO EMANUELE  | 5.314.916,91 €  |
| 167   | NA   | Comune di Napoli         | ADEGUAMENTO/MIGLIORAMENTO SISMICO -EFFICIENTAMENTO ENERGETICO E INTERVENTI ULTERIORI IC 49° TOTI – BORSI - GIURLEO PLESSO SAN ROCCO   | 1.329.916,80 €  |
| 168   | NA   | Comune di Napoli         | Miglioramento sismico, efficientamento energetico Plesso Mastriani (Succursale)   | 2.676.027,58 €  |
| 169   | NA   | Comune di Napoli         | ADEGUAMENTO/MIGLIORAMENTO SISMICO -EFFICIENTAMENTO ENERGETICO E INTERVENTI ULTERIORI IC 57 SAN GIOVANNI BOSCO PLESSO DE MEIS 126  | 5.666.579,98 €  |
| 170   | NA   | Comune di Napoli         | INTERVENTO DI SOSTITUZIONE EDILIZIA MEDIANTE DEMOLIZIONE E RICOSTRUZIONE IN SITO DEL FABBRICATO SCOLASTICO IN USO ALL' I.C. 82° SALVO D'ACQUISTO IN VIA VECCHIA MIANO A PISCINOLA                                   | 9.049.882,72 €  |
| 171   | NA   | Comune di Napoli         | ADEGUAMENTO SISMICO ED EFFICIENTAMENTO ENERGETICO I.C. CIMAROSA - PLESSO MARECHIARO   | 4.649.451,73 €  |
| 172   | NA   | Comune di Napoli         | Adeguamento Sismico ed Efficientamento energetico dell'Edificio Centrale (Cod. Ares 0630491432) dell'Edificio Nuovo (Cod. Ares 0630491433 ) dell'Edificio Europa (Cod. Ares 0630491431) dell'I.C. 51 Oriani Guarino | 13.327.390,76 € |
| 173   | NA   | Comune di Napoli         | ADEGUAMENTO SISMICO ED EFFICIENTAMENTO ENERGETICO 3° CIRCOLO DIDATTICO "DE AMICIS"- SEDE CENTRALE   | 8.124.641,70 €  |
| 174   | NA   | Comune di Napoli         | Interventi di adeguamento sismico del plesso "Carlo Levi" di via Baku lotto 4Q dell'I.C. Alpi - Levi.   | 7.092.118,40 €  |

| INTERVENTI DI MESSA IN SICUREZZA E RIQUALIFICAZIONE DEL PATRIMONIO SCOLASTICO |      |                             |   |                |
|---|------|-----------------------------|---|----------------|
| N.  | Prov | Ente locale beneficiario    | Titolo intervento   | Importo        |
| 175   | NA   | Comune di Ottaviano         | "Plesso di Via Trappitella. Adeguamento sismico verifica della vulnerabilità individuazione degli interventi strutturali necessari per l'adeguamento normativo. Approvazione progetto esecutivo.<br>CUP: G83H19001080001. | 3.815.029,01 € |
| 176   | NA   | Comune di Palma Campania    | DEMOLIZIONE E RICOSTRUZIONE DELL' EDIFICIO SCOLASTICO COMUNALE DI VIA SAN NICOLA FACENTE PARTE DEL SECONDO I.C. V. RUSSO -CUP: - B98I22000290002;   | 2.292.274,05 € |
| 177   | NA   | Comune di Piano di Sorrento | INTERVENTO DI ADEGUAMENTO SISMICO DELL'EDIFICIO SCOLASTICO DI PROPRIETÀ COMUNALE SITO IN VIA SAN PIETRO N. 4 (CODICE ARES 0630530394)   | 898.634,33 €   |
| 178   | NA   | Comune di Piano di Sorrento | LAVORI DI ADEGUAMENTO SISMICO DELLA SCUOLA "MICHELE MASSA" (CODICE ARES 0630530398)   | 703.194,34 €   |
| 179   | NA   | Comune di Piano di Sorrento | INTERVENTO DI DEMOLIZIONE E RICOSTRUZIONE DELL'EDIFICIO SCOLASTICO "FERDINANDO GARGIULO" IN VIA CARLO AMALFI (cod. ARES 0630530390)   | 3.114.428,00 € |
| 180   | NA   | Comune di Piano di Sorrento | INTERVENTO DI ADEGUAMENTO SISMICO DELL'EDIFICIO SCOLASTICO DI PROPRIETÀ COMUNALE SEDE DELLA SCUOLA SECONDARIA DI PRIMO GRADO "G.AMALFI" (CODICE ARES 0630530391)  | 2.205.105,00 € |
| 181   | NA   | Comune di Piano di Sorrento | REALIZZAZIONE DI INTERVENTI DI MESSA IN SICUREZZA E RIQUALIFICAZIONE DELL'EDIFICIO SCOLASTICO "GARGIULO-MARESCA" (COD. ARES 0630530393)   | 1.165.000,00 € |
| 182   | NA   | Comune di Poggiomarino      | ADEGUAMENTO SISMICO DELL'EDIFICIO SCOLASTICO UBICATO ALLA VIA G. IERVOLINO N.335 E SEDE DELL'ISTITUTO "II CIRCOLO TORTORELLE"   | 1.500.000,00 € |
| 183   | NA   | Comune di Pollena Trocchia  | OPERE DI ADEGUAMENTO SISMICO ED EFFICIENTAMENTO ENERGETICO DEL PLESSO SCOLASTICO DI VIA APICELLA  | 1.015.000,00 € |
| 184   | NA   | Comune di Pomigliano D'Arco | I.C. 5 " FALCONE PACIANO" RIQUALIFICAZIONE ED ADEGUAMENTO   | 3.422.419,10 € |
| 185   | NA   | Comune di Pomigliano D'Arco | I.C. 1° - "D'Acquisto- Leone"- RIQUALIFICAZIONE ED ADEGUAMENTO plesso SALVO D'ACQUISTO  | 3.199.550,58 € |
| 186   | NA   | Comune di Pomigliano D'Arco | I.C. 2 "OMERO-MANZONI-DON MILANI" RIQUALIFICAZIONE ED ADEGUAMENTO PLESSO "FRATELLI BANDIERA"  | 2.703.600,78 € |
| 187   | NA   | COMUNE DI POZZUOLI          | Intervento di messa in sicurezza per adeguamento sismico dell'edificio adibito ad uso scolastico "A. Trincone" del 1° Circolo Didattico   | 974.000,00 €   |
| 188   | NA   | Comune di Procida           | MIGLIORAMENTO ENERGETICO E ADEGUAMENTO IMPIANTISTICO FUNZIONALE PLESSO CHIAIOLELLA  | 436.935,55 €   |

| INTERVENTI DI MESSA IN SICUREZZA E RIQUALIFICAZIONE DEL PATRIMONIO SCOLASTICO |      |                                     |  |                 |
|---|------|-------------------------------------|--|-----------------|
| N.  | Prov | Ente locale beneficiario            | Titolo intervento  | Importo         |
| 189   | NA   | Comune di Procida                   | MIGLIORAMENTO ENERGETICO E ADEGUAMENTO IMPIANTISTICO FUNZIONALE PLESSO CAPOLUOGO   | 1.847.907,95 €  |
| 190   | NA   | Comune di San Gennaro Vesuviano     | Demolizione Edilizia con ricostruzione in situ del plesso Giugliani, dell'Istituto Comprensivo Statale "B. Cozzolino – L. D'Avino" CUP - E52C22000040006   | 4.514.133,13 €  |
| 191   | NA   | Comune di San Giorgio a Cremano     | Lavori Di Efficientamento Energetico Dell'istituto Comprensivo Massimo Troisi  | 3.012.450,23 €  |
| 192   | NA   | Comune di San Giorgio a Cremano     | Lavori di Efficientamento Energetico della Scuola Media Statale Guido Dorso  | 3.291.759,80 €  |
| 193   | NA   | Comune di San Giorgio a Cremano     | Lavori di Efficientamento Energetico del Plesso Scolastico FORMISANO   | 993.182,35 €    |
| 194   | NA   | Comune di San Giorgio a Cremano     | Lavori Di Efficientamento Energetico Dell'istituto Massaia   | 2.235.634,43 €  |
| 195   | NA   | Comune di San Sebastiano al Vesuvio | ADEGUAMENTO SISMICO DELLA SCUOLA ELEMENTARE S. PERTINI MEDIANTE DEMOLIZIONE E RICOSTRUZIONE  | 3.490.000,00 €  |
| 196   | NA   | Comune di San Sebastiano al Vesuvio | MIGLIORAMENTO/ADEGUAMENTO SISMICO SCUOLA MEDIA 'SALVEMINI' MEDIANTE DEMOLIZIONE E RICOSTRUZIONE  | 15.621.536,00 € |
| 197   | NA   | Comune di Sant'Antonio Abate        | Lavori di adeguamento sismico - Scuola Casa D'Auria  | 2.000.000,00 €  |
| 198   | NA   | Comune di Somma Vesuviana           | INTERVENTO DI DEMOLIZIONE E RICOSTRUZIONE DELLA SEDE DELLA SCUOLA "GINO AURIEMMA" - Città di Somma Vesuviana   | 5.791.077,34 €  |
| 199   | NA   | Comune di Striano                   | Lavori di Messa in sicurezza e riqualificazione con efficientamento energetico della Scuola secondaria di primo grado in via Monte   | 3.868.127,95 €  |
| 200   | NA   | Comune di Terzigno                  | INTERVENTI DI MESSA IN SICUREZZA E RIQUALIFICAZIONE DEL PLESSO SCOLASTICO G. GIUSTI DI VIA S. ANTONIO 75 MEDIANTE DEMOLIZIONE E RICOSTRUZIONE, NEL RISPETTO CRITERI DI TUTELA AMBIENTALE, PRESTAZIONE ENERGETICA PREVISTI NELLE LINEE GUIDA OPERATIVE PER IL RISPETTO DEL PRINCIPIO DI NON ARRECARRE DANNO SIGNIFICATIVO ALL'AMBIENTE (CD. DNSH) | 11.000.000,00 € |

| INTERVENTI DI MESSA IN SICUREZZA E RIQUALIFICAZIONE DEL PATRIMONIO SCOLASTICO |      |                               |   |                 |
|---|------|-------------------------------|---|-----------------|
| N.  | Prov | Ente locale beneficiario      | Titolo intervento   | Importo         |
| 201   | NA   | Comune di Torre Annunziata    | Messa in sicurezza e riqualificazione dell'edificio scolastico di via tagliamonte sede centrale del "II Circolo G. Siani"   | 6.860.000,00 €  |
| 202   | NA   | Comune di Torre del Greco     | ADEGUAMENTO SISMICO E DEGLI IMPIANTI PLESSO SCOLASTICO "G.ORSI"   | 1.947.000,00 €  |
| 203   | NA   | Comune di Visciano            | Adeguamento sismico, ai sensi del DM 17/01/2018, del plesso scolastico di via Corriole dell'Istituto Comprensivo G.Rossini  | 2.226.708,00 €  |
| 204   | NA   | Comune di Volla               | "LAVORI DI ADEGUAMENTO SISMICO, IMPIANTISTICO E DI SICUREZZA DELL'EDIFICIO SCOLASTICO COMUNALE "M. SERAO" DI VIA D. ALIGHIERI N. 38"  | 3.787.000,00 €  |
| 205   | SA   | Comune di Agropoli            | "Demolizione e ricostruzione in situ della vecchia scuola primaria G. Landolfi"   | 12.400.000,00 € |
| 206   | SA   | Comune di Altavilla Silentina | DEMOLIZIONE E RICOSTRUZIONE DELL' EDIFICIO SCOLASTICO SAN FRANCESCO   | 3.624.994,11 €  |
| 207   | SA   | Comune di Altavilla Silentina | Messa in sicurezza ed Efficientamento energetico dell'edificio scolastico Giovanni XXIII ubicata in Altavilla Silentina Capoluogo   | 3.944.200,00 €  |
| 208   | SA   | Comune di Amalfi              | Lavori di efficientamento energetico, adeguamento sismico e messa norma degli impianti dell'Istituto comprensivo "Fra Gerardo Sasso" sito in Piazza Spirito Santo   | 5.421.215,87 €  |
| 209   | SA   | Comune di Amalfi              | Intervento di efficientamento energetico e messa in sicurezza dell'Edificio scolastico di Pogerola in via Castello  | 756.513,40 €    |
| 210   | SA   | Comune di Amalfi              | Interventi di adeguamento sismico, redistribuzione funzionale ed efficientamento energetico della scuola media in via Casamare  | 8.219.918,73 €  |
| 211   | SA   | Comune di Aquara              | COMPLETAMENTO DI UN EDIFICIO POLIFUNZIONALE DESTINATO AD ATTIVITÀ SCOLASTICA VIA J. KENNEDY   | 450.000,00 €    |
| 212   | SA   | Provincia di Salerno          | Demolizione e ricostruzione in situ dell'Istituto Tecnico Commerciale "Glorioso" , in via Beneventano di Giffoni Valle Piana  | 4.998.000,00 €  |
| 213   | SA   | Comune di Baronissi           | Abbattimento e Ricostruzione della scuola elementare "S. Maria delle Grazie" con adeguamento funzionale degli spazi interni ed esterni CUP: C11B22000770006   | 3.170.090,00 €  |
| 214   | SA   | Comune di Battipaglia         | Demolizione edificio scolastico "J.F. Kennedy" con ricostruzione fuori sito, in Via Fausto Coppi su suolo di proprietà comunale, in forza del rischio inondazione "R3 – Elevato" gravante sull'attuale area di sedime | 4.953.658,40 €  |

| INTERVENTI DI MESSA IN SICUREZZA E RIQUALIFICAZIONE DEL PATRIMONIO SCOLASTICO |      |                              |   |                |
|---|------|------------------------------|---|----------------|
| N.  | Prov | Ente locale beneficiario     | Titolo intervento   | Importo        |
| 215   | SA   | Comune di Battipaglia        | Demolizione con ricostruzione in situ dell'edificio scolastico "G. Marconi"   | 7.078.153,00 € |
| 216   | SA   | Comune di Bellosguardo       | DEMOLIZIONE E RICOSTRUZIONE DI UN NUOVO EDIFICIO PUBBLICO ADIBITO AD USO SCOLASTICO nel COMUNE DI BELLOSGUARDO  | 2.495.240,00 € |
| 217   | SA   | Comune di Campagna           | DEMOLIZIONE CON RICOSTRUZIONE IN ALTRO SITO DELLA SCUOLA MEDIA "G. MAZZINI" CAMPAGNA CAPOLUOGO  | 3.209.418,76 € |
| 218   | SA   | Comune di Casal Velino       | DEMOLIZIONE E RICOSTRUZIONE EDIFICIO SCOLASTICO SCUOLA PRIMARIA ALLA FRAZIONE CASAL VELINO MARINA   | 1.655.368,37 € |
| 219   | SA   | Comune di Castel San Giorgio | EFFICIENTAMENTO ENERGETICO DELLA SCUOLA SECONDARIA DI PRIMO GRADO "T. TASSO"  | 2.217.045,76 € |
| 220   | SA   | Comune di Castel San Lorenzo | Effientamento energetico edificio scolastico istituto comprensivo   | 940.990,59 €   |
| 221   | SA   | Comune di Castelvita         | SOSTITUZIONE EDILIZIA DELL'EDIFICIO SCOLASTICO GIOVANNI XXIII (DEMOLIZIONE E RICOSTRUZIONE)   | 2.250.000,00 € |
| 222   | SA   | Comune di Cava de' Tirreni   | LAVORI DI MESSA IN SICUREZZA/ADEGUAMENTO SISMICO, EDILE ED IMPIANTISTICO DELLA SCUOLA SIMONETTA LAMBERTI  | 2.487.105,02 € |
| 223   | SA   | Comune di Cava de' Tirreni   | LAVORI DI ADEGUAMENTO/MIGLIORAMENTO SISMICO, EFFICIENTAMENTO ENERGETICO ED ADEGUAMENTO IMPIANTI ALLA SCUOLA PRIMARIA DI S. CESAREO - CUP J76J17000080006.   | 1.680.348,54 € |
| 224   | SA   | Comune di Cetara             | Lavori di adeguamento sismico e funzionale della Scuola di Cetara (SA)  | 2.755.177,28 € |
| 225   | SA   | Comune di Colliano           | LAVORI DI ADEGUAMENTO SISMICO E FUNZIONALE CON EFFICIENTAMENTO ENERGETICO E SUPERAMENTO BARRIERE ARCHITETTONICHE DELLA SCUOLA ELEMENTARE CAPOLUOGO COLLIANO | 1.700.000,00 € |
| 226   | SA   | Comune di Conca dei Marini   | "Manutenzione Straordinaria/Messa in Sicurezza dell'istituto scolastico Luigi Esposito"   | 1.500.000,00 € |
| 227   | SA   | Comune di Contursi Terme     | Interventi di messa in sicurezza ed efficientamento energetico della scuola secondaria sita in Via Madonna delle Grazie                                     | 2.925.982,59 € |
| 228   | SA   | Comune di Contursi Terme     | REALIZZAZIONE DELLA NUOVA SCUOLA ELEMENTARE "VINCENZO LARDO"  | 3.424.873,03 € |
| 229   | SA   | Comune di Cuccaro Vetere     | Demolizione e Ricostruzione dell'edificio Scolastico Comunale   | 1.972.760,71 € |

| INTERVENTI DI MESSA IN SICUREZZA E RIQUALIFICAZIONE DEL PATRIMONIO SCOLASTICO |      |                                 |  |                |
|---|------|---------------------------------|--|----------------|
| N.  | Prov | Ente locale beneficiario        | Titolo intervento  | Importo        |
| 230   | SA   | Comune di Eboli                 | Intervento di Riqualificazione del Plesso Scolastico "Mons. Berniero Lauria" - I.C. Generale Gonzaga   | 3.643.512,50 € |
| 231   | SA   | Comune di Giffoni Sei Casali    | LAVORI DI MESSA IN SICUREZZA SISMICA DEL PLESSO SCOLASTICO DEL CASALE DI MALCHE MEDIANTE DEMOLIZIONE E RICOSTRUZIONE DEL PLESSO ESISTENTE  | 3.100.000,00 € |
| 232   | SA   | Comune di Giungano              | adeguamento sismico ed efficientamento energetico del plesso scolastico elementari/medie di Giungano Capoluogo   | 1.149.642,00 € |
| 233   | SA   | Comune di Lustra                | MESSA IN SICUREZZA ED EFFICIENTAMENTO ENERGETICO DELL'EDIFICIO SCOLASTICO "INVERSO" DI CORTICELLE – RISTRUTTURAZIONE EDILIZIA MEDIANTE DEMOLIZIONE, RICOSTRUZIONE ED AMPLIAMENTO   | 1.486.289,72 € |
| 234   | SA   | Comune di Magliano Vetere       | INTERVENTI DI ADEGUAMENTO SISMICO ED EFFICIENTAMENTO ENERGETICO DELL'EDIFICIO COMUNALE DESTINATO A SCUOLA DELL'INFANZIA E PRIMARIA SITO IN VIA ANNUNZIATA LOCALITA' MAGLIANO NUOVO | 850.000,00 €   |
| 235   | SA   | Comune di Mercato San Severino  | DEMOLIZIONE E RICOSTRUZIONE DI UN NUOVO EDIFICIO PUBBLICO ADIBITO AD USO SCOLASTICO SITO IN VIA DELLE PUGLIE, FRAZIONE PANDOLA - 84085 MERCATO SAN SEVERINO (SA)                   | 3.540.470,20 € |
| 236   | SA   | Comune di Minori                | EDIFICIO SCOLASTICO COMUNALE ADIBITO A SCUOLA PRIMARIA E SECONDARIA SITO IN VIA GIOVANNI XXIII INTERVENTI DI MIGLIORAMENTO SISMICO ED EFFICIENTAMENTO ENERGETICO                   | 2.193.000,00 € |
| 237   | SA   | Comune di Montano Antilia       | DEMOLIZIONE E RICOSTRUZIONE SCUOLA PRIMARIA DELLA FRAZIONE MASSICELLE*VIA CIARDELLE, FRAZIONE MASSICELLE   | 855.000,00 €   |
| 238   | SA   | Comune di Montecorice           | Adeguamento sismico e realizzazione mensa scolastica all'istituto Basilio focaccia di Montecorice capoluogo  | 1.500.000,00 € |
| 239   | SA   | Comune di Montecorice           | demolizione e ricostruzione del plesso scolastico ( infanzia e primaria ) di Agnone Cilento del Comune di Montecorice  | 1.350.000,00 € |
| 240   | SA   | Comune di Montecorvino Pugliano | ADEGUAMENTO SISMICO (demolizione e ricostruzione) ED EFFICIENTAMENTO ENERGETICO DELL'EDIFICIO AD USO SCUOLA MATERNA DEL CAPOLUOGO PUGLIANO   | 1.045.992,96 € |
| 241   | SA   | Comune di Montecorvino Rovella  | Interventi di adeguamento/miglioramento sismico ed efficientamento energetico Scuola Primaria M. P. di Savoia  | 3.087.000,00 € |

| INTERVENTI DI MESSA IN SICUREZZA E RIQUALIFICAZIONE DEL PATRIMONIO SCOLASTICO |      |                                      |   |                |
|---|------|--------------------------------------|---|----------------|
| N.  | Prov | Ente locale beneficiario             | Titolo intervento   | Importo        |
| 242   | SA   | Comune di Montesano sulla Marcellana | Ristrutturazione mediante demolizione e ricostruzione edificio scolastico Montesano Capoluogo                               | 3.094.260,00 € |
| 243   | SA   | Comune di Montesano sulla Marcellana | Adeguamento ed efficientamento energetico immobile via Pila   | 1.342.965,56 € |
| 244   | SA   | Comune di Montesano sulla Marcellana | Adeguamento ed efficientamento energetico immobile via 11 Settembre   | 1.323.985,46 € |
| 245   | SA   | Comune di Nocera Superiore           | Mettiamo in sicurezza l'Istituto Scolastico San Giovanni Bosco  | 6.216.000,00 € |
| 246   | SA   | Comune di Ogliastro Cilento          | LAVORI DI ADEGUAMENTO SISMICO E MESSA IN SICUREZZA DELLA SCUOLA PRIMARIA IN VIA S. LEONARDO NEL COMUNE DI OGLIASTRO CILENTO | 1.546.033,61 € |
| 247   | SA   | Comune di Olevano sul Tusciano       | Scuola primaria ed infanzia "Leonardo da Vinci" della Frazione Ariano.  | 2.420.882,80 € |
| 248   | SA   | Comune di Oliveto Citra              | Lavori di miglioramento sismico e funzionale della Scuola Capoluogo nel Comune di Oliveto Citra                             | 1.730.904,56 € |
| 249   | SA   | Comune di Padula                     | Progetto di adeguamento sismico dell'edificio scuola elementare Capoluogo sito in Via Dante Alighieri                       | 1.654.835,19 € |
| 250   | SA   | Comune di Petina                     | lavori di adeguamento sismico ed efficientamento energetico dell'edificio scolastico sito in Petina alla via Nuova n.9;     | 1.605.000,00 € |
| 251   | SA   | Comune di Piaggine                   | RIQUALIFICAZIONE EDIFICIO SCOLASTICO "A.PEPOLI" del COMUNE DI PIAGGINE (SA)   | 2.954.964,48 € |
| 252   | SA   | Comune di Pollica                    | Lavori di messa in sicurezza e riqualificazione dell'Istituto Comprensivo "G.Patroni" di Pollica                            | 1.650.000,00 € |
| 253   | SA   | Comune di Pontecagnano Faiano        | Adeguamento sismico e efficientamento energetico dell'istituto secondario Picientia alla via Liguria                        | 5.748.150,00 € |
| 254   | SA   | Comune di Positano                   | RIQUALIFICAZIONE ENERGETICA E SISMICA DEL PLESSO SCOLASTICO IN EDIFICIO NZEB  | 3.843.000,00 € |

| INTERVENTI DI MESSA IN SICUREZZA E RIQUALIFICAZIONE DEL PATRIMONIO SCOLASTICO |      |                                  |   |                |
|---|------|----------------------------------|---|----------------|
| N.  | Prov | Ente locale beneficiario         | Titolo intervento   | Importo        |
| 255   | SA   | Comune di Roccasaspide           | Demolizione e ricostruzione edificio scolastico Scuola Primaria e Infanzia località Serra di Roccasaspide   | 3.232.750,00 € |
| 256   | SA   | Comune di Roccasaspide           | DEMOLIZIONE E RICOSTRUZIONE EDIFICIO SCOLASTICO SCUOLA PRIMARIA E DELL'INFANZIA ALLA FRAZIONE FONTE   | 1.228.430,27 € |
| 257   | SA   | Comune di Rofrano                | Demolizione e ricostruzione ala vecchia edificio scolastico in Via Canonico Ronsini   | 1.540.000,00 € |
| 258   | SA   | Comune di Rutino                 | Avviso Pubblico per la presentazione di proposte per la realizzazione di interventi di messa in sicurezza e riqualificazione delle scuole, da finanziare nell'ambito del PNNR, Missione 4 – Istruzione e Ricerca – Componente 1 - Potenziamento dell'offerta dei servizi di istruzione: dagli asili nido alle Università - Investimento 3.3 "Piano di messa in sicurezza e riqualificazione delle scuole", finanziato dall'Unione europea – Next Generation EU e da risorse nazionali | 2.139.898,66 € |
| 259   | SA   | Comune di Sala Consilina         | Efficientamento della Scuola Matteotti  | 2.050.000,00 € |
| 260   | SA   | Comune di Sala Consilina         | Messa in sicurezza della scuola Cappuccini-Sagnano  | 348.877,50 €   |
| 261   | SA   | Comune di Sala Consilina         | Lavori di restauro e miglioramento sismico Scuola Materna Guerrazzi   | 1.350.000,00 € |
| 262   | SA   | Comune di Sala Consilina         | Messa in sicurezza della scuola Viscigliete   | 327.000,00 €   |
| 263   | SA   | Comune di Salerno                | INTERVENTI DI ADEGUAMENTO SISMICO PER IL PLESSO SCOLASTICO "NICOLA ABBAGNANO" IN VIA CESARE BATTISTI, SALERNO   | 1.298.487,64 € |
| 264   | SA   | Comune di San Cipriano Picentino | LAVORI DI RIQUALIFICAZIONE ENERGETICA DEL PLESSO SCOLASTICO ADIBITO A SCUOLA SECONDARIA DI PRIMO GRADO IN VIA CONVENTO  | 1.640.529,80 € |
| 265   | SA   | Comune di San Giovanni a Piro    | LAVORI DI DEMOLIZIONE E RICOSTRUZIONE DELL'EDIFICIO SCOLASTICO COMUNALE ADIBITO A SCUOLA DELL'INFANZIA E PRIMARIA SITO IN VIA GIARDINO DELLA FRAZIONE SCARIO DI SAN GIOVANNI A PIRO (SA) - CUP H89J22001260007  | 2.740.000,00 € |

| INTERVENTI DI MESSA IN SICUREZZA E RIQUALIFICAZIONE DEL PATRIMONIO SCOLASTICO |      |                                   |   |                    |
|---|------|-----------------------------------|---|--------------------|
| N.  | Prov | Ente locale beneficiario          | Titolo intervento   | Importo            |
| 266   | SA   | Comune di San Marzano sul Sarno   | Intervento di messa in sicurezza e riqualificazione del plesso scolastico di piazza Amendola, mediante demolizione e ricostruzione, nel rispetto criteri di tutela ambientale, prestazione energetica previsti nelle linee guida operative per il rispetto del principio di non arrecare danno significativo all'ambiente, secondo la guida operativa per il rispetto del DNSH, allegata alla circolare del MEF n. 32, prot. n. 309464 del 30/12.2021. CUP: H21B22001010006 | 8.452.676,13 €     |
| 267   | SA   | Comune di San Valentino Torio     | SOSTITUZIONE EDILIZIA SCUOLA SAN GIOVANNI BOSCO   | 5.668.025,43 €     |
| 268   | SA   | Comune di Sant'Angelo a Fasanella | INTERVENTI DI SOSTITUZIONE EDILIZIA MEDIANTE DEMOLIZIONE E RICOSTRUZIONE EDIFICIO SCOLASTICO PADRE FRANCESCO D'URSO   | 2.179.822,00 €     |
| 269   | SA   | Comune di Sarno                   | Demolizione e Ricostruzione della scuola elementare e materna Serrazzeta  | 2.747.120,16 €     |
| 270   | SA   | Comune di Sarno                   | Scuola Materna ed Elementare "Masseria della Corte" - Sarno (Sa) - Demolizione e Ricostruzione  | 3.867.810,87 €     |
| 271   | SA   | Comune di Sarno                   | Ristrutturazione mediante sostituzione edilizia per adeguamento normativo strutturale ed efficientamento energetico dell'edificio scolastico comprensivo "Scuola Elementare e Materna di Episcopio" di Sarno (Sa)   | 6.894.625,79 €     |
| 272   | SA   | Comune di Tramonti                | Efficientamento Energetico e Adeguamento Sismico e alle Norme di Sicurezza del Plesso Scolastico G. Pascoli – 2° Lotto  | 3.700.000,00 €     |
| 273   | SA   | Comune di Trentinara              | “LAVORI DI AMPLIAMENTO CON ADEGUAMENTO SISMICO, ADEGUAMENTO FUNZIONALE, EFFICIENTAMENTO ENERGETICO ED IMPIANTISTICO, OPERE DI ADEGUAMENTO ANTINCENDIO E SISTEMAZIONE DELL'EDIFICIO SCOLASTICO "ALDO MORO”   | 1.158.856,59 €     |
| TOTALE FABBISOGNO   |      |                                   |   | 1.070.566.137,30 € |

| COSTRUZIONE NUOVE SCUOLE MEDIANTE SOSTITUZIONE DI EDIFICI |       |                        |  |               |
|---|-------|------------------------|--|---------------|
| N   | Prov. | Ente                   | Titolo progetto  | Importo       |
| 1   | AV    | Atripalda              | LAVORI DI RISTRUTTURAZIONE EDILIZIA DELLA SCUOLA ELEMENTARE DI VIA MANFREDI R. MAZZETTI  | 4.985.390,54  |
| 2   | AV    | Avella                 | Demolizione e ricostruzione scuola primaria "dott S. Arbucci"  | 5.776.643,34  |
| 3   | AV    | Avellino               | Scuola Media Statale "E. Cocchia": Una scuola innovativa e sicura  | 14.885.139,14 |
| 4   | AV    | Capriglia              | NUOVA SCUOLA PRIMARIA SAN GIOVANNI BOSCO   | 1.620.236,00  |
| 5   | AV    | Cesinali               | Demolizione e ricostruzione della scuola secondaria di I grado Enrico Cocchia  | 3.193.511,43  |
| 6   | AV    | Lauro                  | Nuova Scuola Media Benedetto Croce   | 2.207.994,23  |
| 7   | AV    | Manocalzati            | Sostituzione plesso scolastico don Lorenzo Milani mediante demolizione e sostituzione  | 2.950.000,00  |
| 8   | AV    | Melito Irpino          | Ricostruzione edificio scolastico adibito a scuola dell'infanzia e primaria sito in Piazza della Repubblica  | 2.327.237,38  |
| 9   | AV    | Mirabella Eclano       | Lavori di demolizione e ricostruzione (sostituzione edilizio in sito) dal corpo di fabbrica inagibile dell'edificio scolastico I.C. Raimondo Guarini in Piazza Manzoni | 3.500.490,53  |
| 10  | AV    | Scampitella            | DEMOLIZIONE E RICOSTRUZIONE SCUOLA MEDIA F. DE SANCTIS E ASILO CAPOLUOGO-SCAMPITELLA   | 1.640.000,00  |
| 11  | AV    | Serino                 | Lavori di demolizione e ricostruzione in sito dell'edificio scuola Media di primo grado "F. Solimene"  | 3.477.900,00  |
| 12  | AV    | Summonte               | Ricostruzione del plesso scolastico di via Piana   | 1.059.000,00  |
| 13  | AV    | Venticano              | "Lavori di costruzione del nuovo plesso scolastico da adibire a Scuola Materna, Elementare e Media" – Plesso Scuola Elementare e Plesso Scuola Media                   | 3.422.112,02  |
| 14  | BN    | Circello               | Demolizione e ricostruzione scuola primaria  | 2.120.000,00  |
| 15  | BN    | Moiano                 | Lavori di demolizione e ricostruzione in sito della Scuola Media De Sanctis di via Peraine di Moiano   | 4.097.055,58  |
| 16  | BN    | Montesarchio           | Delocalizzazione scuola elementare I° circolo - realizzazione nuovo polo scolastico  | 12.830.000,00 |
| 17  | BN    | San Giorgio del Sannio | Demolizione e ricostruzione del complesso scolastico primaria e secondaria di primo grado "Rita Levi Montalcini" di via G. Bocchini                                    | 12.709.802,81 |
| 18  | BN    | San Giorgio La Molara  | COSTRUZIONE DI UNA NUOVA SCUOLA MEDIANTE SOSTITUZIONE DELL'EDIFICIO IN VIA MONTEDORO PREVIA DEMOLIZIONE E RICOSTRUZIONE IN ALTRO SITO.                                 | 2.710.000,00  |
| 19  | BN    | Solopaca               | Lavori di adeguamento alle norme di igiene e sicurezza dei plessi scolastici di proprietà comunale II Lotto Scuola Media Via Pozzocampo.                               | 1.575.000,00  |

| COSTRUZIONE NUOVE SCUOLE MEDIANTE SOSTITUZIONE DI EDIFICI |       |                      |   |               |
|---|-------|----------------------|---|---------------|
| N   | Prov. | Ente                 | Titolo progetto   | Importo       |
| 20  | BN    | Telese               | Abbattimento e Ricostruzione Scuola Secondaria Primo Grado Comune di Telese sita in via Turistica Lago  | 3.180.042,37  |
| 21  | BN    | Telese               | Abbattimento e Ricostruzione dell'edificio Scuola Primaria Amilcare Di Mezza in Telese Terme  | 5.172.308,80  |
| 22  | CE    | Provincia di Caserta | Nuovo edificio scolastico mediante sostituzione edilizia con efficientamento energetico e riqualificazione del Liceo Scientifico "E. Majorana" presso Sessa Aurunca al Viale Trieste                    | 5.933.458,96  |
| 23  | CE    | Provincia di Caserta | Nuovo edificio scolastico mediante sostituzione edilizia con efficientamento energetico e riqualificazione della Scuola Secondaria di II Grado "Mattei" di Caserta mediante delocalizzazione            | 11.846.759,78 |
| 24  | CE    | Provincia di Caserta | Demolizione e ricostruzione della scuola I.S.I.S.S Taddeo da Sessa  | 2.758.968,00  |
| 25  | CE    | Provincia di Caserta | Progetto per la sostituzione edilizia del complesso edilizio dell'ISISS U. Foscolo in Sparanise alla via Fabbrica delle Armi Bianche  | 3.890.928,92  |
| 26  | CE    | Provincia di Caserta | Sostituzione edilizia mediante demolizione e ricostruzione della sede I.P.I.A. L. Da Vinci plesso della scuola "Taddeo da Sessa" sito in Sessa Aurunca CE   | 5.715.246,11  |
| 27  | CE    | Provincia di Caserta | Sostituzione edilizia mediante demolizione e ricostruzione dell'Istituto alberghiero e per la ristorazione. Scuola I.P.S.S.A.R.T. in Teano  | 6.260.376,32  |
| 28  | CE    | Alife                | REALIZZAZIONE DI UN NUOVO POLO SCOLASTICO MEDIANTE LA SOSTITUZIONE EDILIZIA DELL'EDIFICIO SCOLASTICO IN VIA VOLTURNO  | 11.000.000,00 |
| 29  | CE    | Alife                | REALIZZAZIONE DI UN NUOVO COMPLESSO SCOLASTICO MEDIANTE LA SOSTITUZIONE EDILIZIA DELLA SCUOLA NICCOLO' ALUNNO   | 5.000.000,00  |
| 30  | CE    | Arienzo              | Demolizione e ricostruzione Filippo Neri  | 4.837.856,86  |
| 31  | CE    | Aversa               | Abbattimento e ricostruzione edificio scolastico "Diaz" in Aversa alla via E. Corcioni  | 4.663.605,00  |
| 32  | CE    | Aversa               | Abbattimento e ricostruzione edificio scolastico "Stefanile" via Canduglia, Aversa  | 2.325.900,00  |
| 33  | CE    | Aversa               | Abbattimento e ricostruzione edificio scolastico "Linguiti" via De Chiara, Aversa   | 4.008.320,00  |
| 34  | CE    | Aversa               | Abbattimento e ricostruzione edificio scolastico "Plesso Platani" UNRRA CASAS, via F. Saporito, Aversa  | 2.962.200,00  |
| 35  | CE    | Caiazzo              | Lavori di demolizione e ricostruzione della Scuola dell'Infanzia Elvira Giorno  | 3.166.000,00  |
| 36  | CE    | Calvi Risorta        | Lavori di realizzazione di un nuovo plesso scolastico da adibire a scuola media mediante demolizione e ricostruzione dell'edificio scolastico esistente sito in via Oreste Mancini, Calvi Risorta (CE). | 6.471.134,54  |

| COSTRUZIONE NUOVE SCUOLE MEDIANTE SOSTITUZIONE DI EDIFICI |       |                     |   |               |
|---|-------|---------------------|---|---------------|
| N   | Prov. | Ente                | Titolo progetto   | Importo       |
| 37  | CE    | Calvi Risorta       | Lavori di realizzazione di un nuovo plesso scolastico da adibire a scuola media mediante demolizione e ricostruzione dell'edificio scolastico esistente sito in via Roma (Scuola Don Milani), Calvi Risorta (CE).   | 7.175.229,86  |
| 38  | CE    | Cancello Arnone     | Lavori di costruzione di un nuovo polo scolastico (Nearly 0 Energy Building) mediante la sostituzione di edifici e la delocalizzazione in altra area limitrofa in centro abitato  | 30.500.000,00 |
| 39  | CE    | Capriati            | Costruzione di un nuovo edificio scolastico mediante sostituzione edilizia - Edificio scolastico Felice Rossi   | 6.374.612,00  |
| 40  | CE    | Caserta             | Lavori di sostituzione edilizia - realizzazione di un polo dell'infanzia in via Roma, plesso scolastico Lombardo Radice   | 4.500.000,00  |
| 41  | CE    | Caserta             | LAVORI DI DEMOLIZIONE E RICOSTRUZIONE IN SITU DELLA SCUOLA PRIMARIA CASOLLA (PLESSO CASERTA CASOLA - CE4 - VIA GIAQUINTO - CODICE PLESSO: CEEE8A9049 - ISTITUTO COMPRENSIVO DON MILANI - CODICE ISTITUTO PRINCIPALE: CEIC8A90004)   | 2.990.000,00  |
| 42  | CE    | Castel Campagnano   | Demolizione edificio 1 traversa via XIV Ottobre con delocalizzazione  | 1.300.000,00  |
| 43  | CE    | Castello del Matese | Costruzione della nuova scuola comunale Infanzia - Primaria e Secondaria di primo grado "G. Cittadino" facente parte dell'istituto comprensivo statale Pedimonte Matese 2 Castello, mediante demolizione e ricostruzione edifici  | 2.472.650,00  |
| 44  | CE    | Castelvoturno       | Realizzazione della cittadella scolastica su lotto libero di terreno confiscato alla camorra mediante delocalizzazione degli edifici dei circoli didattici "I.C.S. Garibaldi" e "I.C.S. Castelvoturno centro" al fine di eliminare il rischio idrogeologico R4 interessante gli edifici esistente | 29.653.823,00 |
| 45  | CE    | Cellole             | Adeguamento sismico mediante demolizione e ricostruzione in sito ed efficientamento energetico della scuola Primaria "M. Serao"   | 4.896.000,00  |
| 46  | CE    | Cervino             | Intervento di sostituzione edilizia con demolizione e ricostruzione in situ dell'edificio della Scuola Media di Cervino E. Fermi  | 4.902.300,00  |
| 47  | CE    | Cesa                | Demolizione e Ricostruzione Scuola Media Bagno  | 4.896.500,00  |
| 48  | CE    | Cesa                | Demolizione e ricostruzione Scuola Rodari   | 2.240.341,20  |
| 49  | CE    | Cesa                | DEMOLIZIONE E RICOSTRUZIONE SCUOLA MEDIA BAGNO  | 5.052.660,00  |
| 50  | CE    | Curti               | MESSA IN SICUREZZA E ADEGUAMENTO FUNZIONALE DEL PLESSO SCOLASTICO SEDE DELLA SCUOLA SECONDARIA (MEDIA) "G. MAMELI" SITA ALLA VIA DANTE N° 100, MEDIANTE INTERVENTI DI SOSTITUZIONE EDILIZIA CON DEMOLIZIONE E RICOSTRUZIONE IN SITU.  | 4.250.792,56  |

| COSTRUZIONE NUOVE SCUOLE MEDIANTE SOSTITUZIONE DI EDIFICI |       |                      |   |               |
|---|-------|----------------------|---|---------------|
| N   | Prov. | Ente                 | Titolo progetto   | Importo       |
| 51  | CE    | Curti                | SCUOLA PRIMARIA (ELEMENTARI) DANTE ALIGHIERI, MESSA IN SICUREZZA ADEGUAMENTO FUNZIONALE mediante interventi di sostituzione edilizia, con demolizione e ricostruzione in situ, edificio Corpo "B" (AULE).                         | 2.586.837,37  |
| 52  | CE    | Falciano del Massico | Sostituzione edilizia I.S. materna e elementare "R. Pezzani"  | 14.870.000,00 |
| 53  | CE    | Formicola            | Demolizione e ricostruzione della scuola primaria e secondaria di primo grado I.C. Formicola - Liberi - Pontelatone   | 1.716.656,00  |
| 54  | CE    | Francolise           | Lavori di realizzazione del polo scolastico scuola media - materna "G. Pascoli" alla frazione S. Andrea del Pizzone mediante abbattimento e ricostruzione dei corpi scuola media e materna  | 3.154.236,00  |
| 55  | CE    | Galluccio            | Adeguamento sismico mediante demolizione e ricostruzione dell'edificio Scuola Media S. Clemente G.A. Campano  | 2.770.000,00  |
| 56  | CE    | Gioia Sannitica      | Intervento demolizione e ricostruzione in situ e adeguamento impiantistico dell'edificio scolastico ubicato alla frazione Madonna del Bagno del comune di Gioia Sannitica   | 830.000,00    |
| 57  | CE    | Grazzanise           | Realizzazione della cittadella scolastica su lotto libero di terreno confiscato alla camorra, mediante delocalizzazione degli edifici scolastici presenti sul territorio al fine di eliminare e mitigare il rischio idrogeologico | 15.000.000,00 |
| 58  | CE    | Letino               | Realizzazione di nuova scuola primaria alla via F. Turati mediante demolizione di fabbricato esistente e ricostruzione in situ  | 1.235.999,30  |
| 59  | CE    | Lusciano             | Intervento di nuova realizzazione di edificio scolastico superiore (Primo e secondo grado) in sostituzione di adeguamento sismico via della Resistenza  | 5.737.000,00  |
| 60  | CE    | Maddaloni            | Progetto di demolizione e ricostruzione del Plesso Lambruschini in via Campolongo   | 3.640.000,00  |
| 61  | CE    | Maddaloni            | Progetto di demolizione e ricostruzione della scuola di Montedecoro in via Carmignano   | 4.980.000,00  |
| 62  | CE    | Mignano Montelungo   | Scuola Media G. Cederle, lavori di adeguamento sismico, funzionale ed efficientamento energetico e riqualificazione urbana delle aree interessate   | 4.500.000,00  |
| 63  | CE    | Parete               | LAVORI DI RICOSTRUZIONE DEL PLESSO SCOLASTICO DI VIA FORNO  | 6.810.322,00  |
| 64  | CE    | Piedimonte           | Polo scolastico Campus Salesiani Next Generation School   | 17.900.000,00 |
| 65  | CE    | Pignataro            | Demolizione e ricostruzione dell'edificio scolastico Martone  | 3.900.000,00  |
| 66  | CE    | Pratella             | Lavori di abbattimento e ricostruzione di Scuola secondaria di primo grado  | 2.424.500,00  |
| 67  | CE    | Recale               | Abbattimento e Ricostruzione e adeguamento alle normative della Scuola Giovanni XXIII zona Centro Urbano  | 11.574.001,60 |

| COSTRUZIONE NUOVE SCUOLE MEDIANTE SOSTITUZIONE DI EDIFICI |       |                          |   |               |
|---|-------|--------------------------|---|---------------|
| N   | Prov. | Ente                     | Titolo progetto   | Importo       |
| 68  | CE    | Riardo                   | Costruzione Edificio scolastico in via Papa Giovanni XXIII previa demolizione del corpo di fabbrica esistente (scuola media)  | 1.222.975,00  |
| 69  | CE    | Rocca d'Evandro          | "Lavori di ricostruzione della Scuola Media e Palestra sita al Viale della Libertà con accorpamento del Plesso Scuola Elementare Casamarina" – (Scuola Media)         | 1.453.358,39  |
| 70  | CE    | Ruviano                  | Lavori di realizzazione di un nuovo edificio scolastico per attività poliformative mediante sostituzione edilizia   | 1.098.920,00  |
| 71  | CE    | San felice a Canello     | Messa in sicurezza ed efficientamento energetico della Scuola Elementare P. Pio, Piazza Volta dei Perri   | 5.280.173,21  |
| 72  | CE    | San Nicola la Strada     | Nuova costruzione edificio scolastico Liceo scientifico Statale A. Diaz - Sede distaccata di San Nicola la Strada   | 3.542.769,36  |
| 73  | CE    | San Tammaro              | Progetto di abbattimento e ricostruzione dell'edificio scolastico adibito a scuola dell'infanzia in viale della Repubblica  | 1.120.000,00  |
| 74  | CE    | Santa Maria a Vico       | Sostituzione edilizia della scuola secondaria di primo grado Giovanni XXIII   | 13.400.000,00 |
| 75  | CE    | Santa Maria a Vico       | ADEGUAMENTO SISMICO DELL'EDIFICIO SCOLASTICO ROSCIANO PRIMARIA – SOSTITUZIONE EDILIZIA  | 3.021.554,00  |
| 76  | CE    | Santa Maria Capua Vetere | Realizzazione di nuovo edificio scolastico dell'Infanzia e Primaria via Raffaele Gagliardi  | 3.257.441,00  |
| 77  | CE    | Santa Maria la Fossa     | Lavori di adeguamento e efficientamento energetico della scuola media Monsignor Mirra mediante sostituzione edilizia  | 3.340.000,00  |
| 78  | CE    | Sant'Angelo d'Alife      | Progetto per la realizzazione di una scuola secondaria di primo grado mediante sostituzione edilizia dell'immobile esistente alla via Roma                            | 2.491.250,00  |
| 79  | CE    | Sant'angelo d'Alife      | Abbattimento e ricostruzione dell'edificio scolastico "Monsignor Mazzarella"  | 2.491.250,00  |
| 80  | CE    | Sant'Arpino              | Demolizione e successiva ricostruzione ai fini dell'adeguamento, riqualificazione e messa in sicurezza dell'Istituto Comprensivo Rocco Cav. Cinquegrana, Plesso Rocco | 6.213.516,49  |
| 81  | CE    | Succivo                  | Adeguamento, riqualificazione e messa in sicurezza dell'I.S.C. De Amicis _ Padiglione scuola Primaria "Il Piccolo Scrivano Fiorentino - Corpo B"                      | 5.659.279,87  |
| 82  | CE    | Succivo                  | Adeguamento, riqualificazione e messa in sicurezza dell'I.S.C. De Amicis _ Padiglione scuola Secondaria "Dagli Appennini alle Ande - Corpo D"                         | 5.054.000,00  |
| 83  | CE    | Teano                    | Nuovo Polo scolastico G. Garibaldi - Edificio infanzia (ex carcere) e Edificio Primaria (nuovo polo mediante sostituzione edifici fatiscenti)                         | 5.570.798,75  |

| COSTRUZIONE NUOVE SCUOLE MEDIANTE SOSTITUZIONE DI EDIFICI |       |                      |   |              |
|---|-------|----------------------|---|--------------|
| N   | Prov. | Ente                 | Titolo progetto   | Importo      |
| 84  | CE    | Trentola Dugenta     | Intervento di demolizione per la costruzione di una nuova scuola primaria "Papa Giovanni Paolo II"  | 4.120.220,00 |
| 85  | CE    | Vairano Patenora     | Demolizione e ricostruzione Pasquale Geremia  | 2.274.208,00 |
| 86  | CE    | Villa di Briano      | Intervento di abbattimento e ricostruzione dell'edificio scolastico scuola primaria "C. Collodi" appartenente all'I.C. "R. Calderisi" ubicato in via Leopoldo Santagata | 2.633.307,13 |
| 87  | CE    | Vitulazio            | Lavori di demolizione e ricostruzione del plesso scolastico "G. Lombardo Radice"  | 6.000.000,00 |
| 88  | CE    | Vitulazio            | Lavori di demolizione e ricostruzione del plesso scolastico J. J. Scialdone direzione scolastica con annessa scuola dell'infanzia                                       | 5.280.000,00 |
| 89  | NA    | Agerola              | Edificio scolastico Di Giacomo - Intervento di sostituzione edilizia per realizzazione nuovo edificio   | 2.806.062,00 |
| 90  | NA    | Boscoreale           | Demolizione e ricostruzione edificio scolastico N. De Prisco  | 3.100.000,00 |
| 91  | NA    | Brusciano            | Demolizione e ricostruzione dell'I.C. De Filippo - De Ruggiero di via Vittorio Veneto   | 7.356.019,38 |
| 92  | NA    | Castello di Cisterna | NUOVO POLO SCOLASTICO – ISTITUTO COMPRENSIVO “L. SCIASCIA”  | 6.329.800,00 |
| 93  | NA    | Comiziano            | Demolizione e ricostruzione in sito dell'I.C. Mercogliano Guadagni - Scuola secondaria di primo grado sito alla frazione Gallo  | 1.630.035,00 |
| 94  | NA    | Forino               | Lavori di demolizione e ricostruzione della scuola dell'infanzia e primaria Alessandro Padiglione alla frazione Petruro del comune di Forino                            | 2.462.512,60 |
| 95  | NA    | Marigliano           | Plesso "Monsignor Esposito": Un progetto per una scuola innovativa, efficiente e attrezzata per il quartiere di Faibano a Marigliano                                    | 1.282.178,88 |
| 96  | NA    | Napoli               | Demolizione e ricostruzione I.C. Massimo Troisi ex centrale e I.C. Massimo Troisi Caritas - costruzione nuova scuola mediante sostituzione edilizia                     | 4.200.051,44 |
| 97  | NA    | Napoli               | DEMOLIZIONE E RICOSTRUZIONE I.C. MAROTTA PLESSO CATONE – COSTRUZIONE NUOVA SCUOLA MEDIANTE SOSTITUZIONE EDILIZIA  | 1.890.427,00 |
| 98  | NA    | Palma Campania       | Demolizione e ricostruzione in sito dell'I.C. Antonio De Curtis - Polo Infanzia in via Vecchia San Gennaro  | 3.146.000,00 |
| 99  | NA    | Piano di Sorrento    | Intervento di demolizione e ricostruzione in situ dell'edificio scolastico "Ferdinando Gargiulo" in via Carlo Amalfi, Piano di Sorrento. (cod. ARES 0630530390)         | 3.114.428,00 |
| 100   | NA    | Pimonte              | Demolizione e ricostruzione in situ dell'edificio scolastico Tralia   | 3.000.000,00 |
| 101   | NA    | Poggiomarino         | Lavori di realizzazione di una scuola materna ed elementare alla Piazza S.S. Rosario - Flocco, mediante sostituzione edilizia   | 2.100.000,00 |

| COSTRUZIONE NUOVE SCUOLE MEDIANTE SOSTITUZIONE DI EDIFICI |       |                       |   |              |
|---|-------|-----------------------|---|--------------|
| N   | Prov. | Ente                  | Titolo progetto   | Importo      |
| 102   | NA    | Poggiomarino          | Lavori di realizzazione di una scuola materna alla via F. Turati mediante sostituzione edilizia   | 1.850.000,00 |
| 103   | NA    | Pomigliano            | Scuola elementare Fratelli Bandiera - Via Mazzini - Intervento di sostituzione edilizia in situ   | 7.678.980,00 |
| 104   | NA    | Procida               | Abbattimento e ricostruzione di nuovo edificio scolastico di via Flavio Gioia   | 5.000.000,00 |
| 105   | NA    | San Gennaro Vesuviano | Demolizione Edilizia con ricostruzione in situ del Plesso Giugliani dell'Istituto Comprensivo "B. Cozzolino - L. D'Avino"   | 4.514.133,13 |
| 106   | NA    | Somma Vesuviana       | Demolizione della scuola Primaria Somma Ves. 2 - V. Costantinopoli sita in via Costantinopoli, 214 - C. N. Pes NAEE21404V, C. M. Istituto NAEE21400P - e ricostruzione con delocalizzazione in via Giulio Cesare nel "Parco Urbano" | 6.185.312,60 |
| 107   | NA    | Terzigno              | Interventi di messa in sicurezza e riqualificazione del plesso scolastico denominato "Giusti" in via S. Antonio n. 75, demolizione e fedele ricostruzione del plesso scolastico   | 6.433.372,40 |
| 108   | NA    | Torre Annunziata      | Riqualificazione dell'Edificio Scolastico di Via Tagliamonte sede centrale del II Circolo "G. Siani"  | 6.860.000,00 |
| 109   | NA    | Volla                 | Lavori di demolizione e ricostruzione in sito dell'edificio scuola Media di primo grado "Matilde Serao" di via Dante Alighieri  | 6.932.800,00 |
| 110   | NA    | Volla                 | Lavori di demolizione e ricostruzione in sito dell'edificio scolastico comunale Don Bosco di Via Rossi - 80040 - Volla (NA)   | 4.750.000,00 |
| 111   | NA    | Volla                 | Lavori di demolizione e ricostruzione in sito del plesso scolastico comunale di via Manzoni - 80040 - Volla (NA)  | 5.208.000,00 |
| 112   | SA    | Provincia di Salerno  | Realizzazione di nuovo edificio scolastico Sede Centrale del Profagri di Salerno mediante sostituzione edilizia   | 7.857.600,00 |
| 113   | SA    | Altavilla Silentina   | Demolizione e ricostruzione edificio scolastico San Francesco   | 3.624.994,11 |
| 114   | SA    | Altavilla Silentina   | Lavori di riqualificazione e rifunionalizzazione dell'edificio scolastico "Giovanni XXIII" sito in via Peschiera  | 3.860.000,00 |
| 115   | SA    | Antilia               | Demolizione e ricostruzione scuola primaria di Massicelle   | 855.000,00   |
| 116   | SA    | Antilia               | Demolizione e ricostruzione Scuola Infanzia di Abatemerco, Via Chiesa   | 750.000,00   |
| 117   | SA    | Baronissi             | Abbattimento e ricostruzione della Scuola Elementare "Santa Maria delle Grazie" con adeguamento funzionale degli spazi interni ed esterni   | 2.537.325,00 |
| 118   | SA    | Battipaglia           | Demolizione con ricostruzione in situ dell'edificio scolastico "G. Marconi"   | 7.078.153,00 |

| COSTRUZIONE NUOVE SCUOLE MEDIANTE SOSTITUZIONE DI EDIFICI |       |                       |   |              |
|---|-------|-----------------------|---|--------------|
| N   | Prov. | Ente                  | Titolo progetto   | Importo      |
| 119   | SA    | Battipaglia           | Demolizione edificio scolastico J.F KENNEDY con ricostruzione fuori sito, in via Fausto Coppi, su suolo di proprietà comunale, in forza del Rischio Inondazione "R3 – ELEVATO" gravate sull'attuale area di sedime" | 4.953.658,40 |
| 120   | SA    | Bellosguardo          | Demolizione e Ricostruzione di un nuovo edificio pubblico adibito ad uso scolastico   | 2.495.240,00 |
| 121   | SA    | Caggiano              | LAVORI DI ADEGUAMENTO SISMICO CON DEMOLIZIONE E RICOSTRUZIONE SCUOLA PRIMARIA E SECONDARIA DI PRIMO GRADO   | 5.349.950,00 |
| 122   | SA    | Capaccio Paestum      | Intervento di delocalizzazione per rischio idrogeologico della scuola per l'infanzia sita alla località Precuiali e realizzazione nuova scuola per l'infanzia alla località Gromola                                 | 2.428.632,00 |
| 123   | SA    | Casalvelino           | Demolizione e ricostruzione dell'edificio scolastico della Scuola Primaria alla Frazione Marina   | 1.660.049,03 |
| 124   | SA    | Castelcivita          | Sostituzione edilizia dell'edificio scolastico Giovanni XXIII (demolizione e ricostruzione)   | 2.250.000,00 |
| 125   | SA    | Castiglione Genovesi  | Demolizione e Ricostruzione dell'Edificio Scolastico adibito a Scuola Elementare "A. Genovesi"  | 2.200.000,00 |
| 126   | SA    | Contursi Terme        | Realizzazione della nuova scuola elementare Vincenzo Lardo  | 3.424.873,03 |
| 127   | SA    | Cuccaro Vetere        | Demolizione e Ricostruzione dell'edificio scolastico Comunale   | 1.972.760,71 |
| 128   | SA    | Eboli                 | Intervento di Riqualificazione del plesso scolastico "Mons. Berniero Lauria" - I.C. Generale Gonzaga  | 4.320.000,00 |
| 129   | SA    | Liberi                | Realizzazione di un nuovo complesso scolastico mediante l'abbattimento e ricostruzione del plesso di Liberi alla via Valle al fine dell'adeguamento sismico ed energetico   | 2.300.000,00 |
| 130   | SA    | Montecorice           | Demolizione e ricostruzione edificio scolastico adibito a scuola dell'infanzia e primaria della frazione Agnone Cilento del comune di Montecorice   | 1.350.000,00 |
| 131   | SA    | Montecorvino Pugliano | ADEGUAMENTO SISMICO (demolizione e ricostruzione) ED EFFICIENTAMENTO ENERGETICO DELL'EDIFICIO AD USO SCUOLA MATERNA DEL CAPOLUOGO PUGLIANO  | 1.045.992,96 |
| 132   | SA    | Montesano             | Adeguamento e riqualificazione edifici scolastici - lavori di miglioramento statico   | 1.268.000,00 |
| 133   | SA    | Nocera Inferiore      | Demolizione e ricostruzione in sito dell'edificio scolastico Chivoli - sito in via Urbulana   | 3.840.000,00 |
| 134   | SA    | Olevano sul Tusciano  | Intervento di demolizione dei Plessi Scolastici Infanzia e Primaria della Frazione Salitto e ricostruzione del nuovo plesso scolastico G. Carucci   | 3.440.933,60 |
| 135   | SA    | Oliveto Citra         | Demolizione e ricostruzione scuola media J. Sanazzaro   | 2.250.000,00 |
| 136   | SA    | Palomonte             | Progetto per il nuovo polo scolastico: Scuola dell'Infanzia, Primaria e Secondaria di primo grado. Aree interne/scuola innovativa/No-Covid  | 6.990.000,00 |

| COSTRUZIONE NUOVE SCUOLE MEDIANTE SOSTITUZIONE DI EDIFICI |       |                     |  |                       |
|---|-------|---------------------|--|-----------------------|
| N   | Prov. | Ente                | Titolo progetto  | Importo               |
| 137   | SA    | Pellezzano          | Nuovo Istituto Comprensivo di Pellezzano   | 8.427.930,00          |
| 138   | SA    | Perdifumo           | Lavori di adeguamento sismico, efficientamento energetico e superamento delle barriere architettoniche del plesso scolastico sito alla Via Provinciale di Perdifumo  | 1.608.786,12          |
| 139   | SA    | Polla               | Lavori di ricostruzione edificio scolastico elementare San Pietro  | 1.350.763,91          |
| 140   | SA    | Pontecagnano Faiano | Sostituzione edilizia complesso scolastico Dante Alighieri   | 6.355.200,00          |
| 141   | SA    | Roccadaspide        | Demolizione e ricostruzione edificio scolastico Scuola Primaria e dell'Infanzia alla frazione Fonte  | 1.228.430,27          |
| 142   | SA    | Roccadaspide        | Demolizione e ricostruzione edificio scolastico Scuola "Dante Alighieri" del comune di Roccadaspide  | 11.537.205,94         |
| 143   | SA    | Roccadaspide        | Demolizione e ricostruzione edificio scolastico scuola Primaria e Infanzia località Serra di Roccadaspide  | 3.232.750,00          |
| 144   | SA    | Roccadaspide        | Demolizione e ricostruzione edificio scolastico Scuola Primaria località Tempalta  | 3.396.925,00          |
| 145   | SA    | Rutino              | Progetto nuovo edificio scolastico da adibire a Scuola per l'Infanzia, Primaria e Secondaria di primo grado con demolizione dell'edificio scolastico della scuola primaria e la dismissione dell'edificio adibito a scuola per l'infanzia e scuola secondaria di primo grado | 2.622.783,66          |
| 146   | SA    | Sarno               | Demolizione e ricostruzione della scuola elementare e materna Serrazzeta   | 2.747.120,16          |
| 147   | SA    | Sarno               | Scuola Materna ed Elementare "Masseria della Corte" Sarno (SA) - Demolizione e Ricostruzione   | 3.867.810,88          |
| 148   | SA    | Sarno               | Ristrutturazione mediante sostituzione edilizia per adeguamento normativo strutturale ed efficientamento energetico dell'edificio scolastico comprensivo "Scuola elementare e Materna di Episcopio" Comune di Sarno Salerno  | 8.394.475,79          |
| 149   | SA    | Sassano             | Costruzione nuovo polo scolastico Silla  | 3.252.990,19          |
| 150   | SA    | Scala               | Realizzazione nuovo plesso scolastico mediante sostituzione edilizia   | 10.692.191,84         |
| 151   | SA    | Vibonati            | Lavori di realizzazione Nuovo Polo Scolastico in località Cammaresano  | 2.500.749,80          |
| TOTALE FABBISOGNO   |       |                     |  | <b>724.789.488,58</b> |

**Allegato 3**

| ASILI NIDO, SCUOLE DELL'INFANZIA E POLI DELL'INFANZIA |       |                         |   |                |
|---|-------|-------------------------|---|----------------|
| N   | Prov. | Ente                    | Titolo progetto   | Importo        |
| 1   | AV    | Aiello del Sabato       | Costruzione Asilo Nido  | 1.362.247,26 € |
| 2   | AV    | Andretta                | Demolizione e ricostruzione asilo nido  | 700.000,00 €   |
| 3   | AV    | Caposele                | Demolizione e ricostruzione asilo nido via Imbriani   | 1.224.000,00 € |
| 4   | AV    | Capriglia               | POLO DELL'INFANZIA SAN GIOVANNI BOSCO   | 1.503.742,61 € |
| 5   | AV    | Castelvetere sul Calore | Demolizione e ricostruzione dell'ex scuola per l'infanzia finalizzata alla realizzazione del nuovo Polo per l'infanzia "Fiorentino Sullo"   | 1.400.000,00 € |
| 6   | AV    | Contrada                | Manutenzione straordinaria del plesso scolastico di via Roma, già destinato ad asilo nido e scuola di infanzia                              | 3.175.068,99 € |
| 7   | AV    | Forino                  | Adeguamento sismico, efficientamento energetico e miglioramento funzionale della scuola dell'infanzia G. Rodari di Forino                   | 901.824,00 €   |
| 8   | AV    | Guardia Lombardi        | Realizzazione di un edificio pubblico da destinare a micronido nell'ambito dei servizi socio-educativi in via G. Falcone n. 4               | 962.228,19 €   |
| 9   | AV    | Lacedonia               | Asilo nido comunale "Arcobaleno" sito in Rione Casalino-Papicchio   | 1.615.320,00 € |
| 10  | AV    | Lapio                   | Micronido nell'ambito dei servizi socio-educativi con caratteristiche innovative da localizzare in località San Pietro                      | 951.536,84 €   |
| 11  | AV    | Lauro                   | Recupero, riqualificazione e conversione in asilo nido dell'ex asilo sito alla frazione Migliano del Comune di Lauro (AV)                   | 958.688,81 €   |
| 12  | AV    | Lioni                   | Realizzazione del nuovo eco-nido comunale "L'arcobaleno della vita" - in via Serro di Morra - in Lioni (AV)                                 | 3.005.814,45 € |
| 13  | AV    | Montecalvo Irpino       | Lavori di ampliamento dell'asilo nido comunale "Winnie the Pooh"  | 858.980,79 €   |
| 14  | AV    | Monteforte Irpino       | Realizzazione del polo dell'infanzia in località Alvanella  | 1.199.723,81 € |
| 15  | AV    | Montefredane            | Realizzazione di un polo per l'infanzia in Via Arcella tramite demolizione e ricostruzione dell'edificio esistente. Lotto 1 - asilo nido    | 475.300,00 €   |
| 16  | AV    | Montefredane            | Realizzazione di un polo per l'infanzia in Via Arcella tramite demolizione e ricostruzione dell'edificio esistente. Lotto 2 scuola infanzia | 520.044,00 €   |
| 17  | AV    | Montefredane            | Realizzazione di un polo per l'infanzia in Via Arcella tramite demolizione e ricostruzione dell'edificio esistente                          | 995.391,00 €   |

| ASILI NIDO, SCUOLE DELL'INFANZIA E POLI DELL'INFANZIA |       |                          |  |                |
|---|-------|--------------------------|--|----------------|
| N   | Prov. | Ente                     | Titolo progetto  | Importo        |
| 18  | AV    | Pietrastornina           | ADEGUAMENTO SISMICO ED EFFICIENTAMENTO ENERGETICO DELL'IMMOBILE EX ASILO IN VIA SOTT'ARCO  | 999.980,00 €   |
| 19  | AV    | Sant'Angelo dei Lombardi | Polo dell'infanzia per Sant'Angelo dei Lombardi  | 868.000,00 €   |
| 20  | AV    | Savignano Irpino         | Lavori di costruzione di un asilo nido comunale in via della Repubblica  | 660.539,20 €   |
| 21  | AV    | Torella dei Lombardi     | Lavori di realizzazione del polo di infanzia Mantovana Canonica  | 900.000,00 €   |
| 22  | AV    | Torella dei Lombardi     | Lavori di realizzazione del polo di infanzia Mantovana Canonica - scuola materna (ex Mantovana)  | 1.830.000,00 € |
| 23  | AV    | Venticano                | "Lavori di costruzione del nuovo plesso scolastico da adibire a Scuola Materna, Elementare e Media – I Lotto: Scuola Materna   | 2.177.887,82 € |
| 24  | BN    | Airola                   | Lavori di demolizione e ricostruzione in sito della scuola materna "Bagnara" alla via Monticello - Airola (BN)   | 876.636,86 €   |
| 25  | BN    | Apice                    | Messa in sicurezza edile con adeguamento alla normativa sismica e ampliamento della struttura adibita a presidio di continuità Assistenziale - Guardia Medica, con contestuale destinazione dei locali a piano terra ad asilo nido | 1.261.821,90 € |
| 26  | BN    | Baselice                 | Lavori di costruzione di un asilo nido - lotto di completamento  | 1.500.000,00 € |
| 27  | BN    | Bonea                    | Lavori di riconversione ad asilo nido dell'edificio di proprietà comunale, di adeguamento sismico, impiantistico, efficientamento energetico e superamento delle barriere architettoniche  | 500.000,00 €   |
| 28  | BN    | Calvi                    | Demolizione e ricostruzione scuola infanzia Via Roma   | 1.250.000,00 € |
| 29  | BN    | Castelpagano             | Lavori di messa in sicurezza dell'edificio scolastico adibito a scuola dell'infanzia nel Comune di Castelpagano  | 1.150.000,00 € |
| 30  | BN    | Ceppaloni                | Lavori di riqualificazione funzionale e messa in sicurezza della scuola dell'infanzia comunale - S. Giovanni di Ceppaloni (BN)   | 475.000,00 €   |
| 31  | BN    | Moiano                   | Costruzione nuovo edificio scolastico destinato a POLO D'INFANZIA, previa demolizione dell'immobile adibito a scuola elementare "Gabriele A. Iodice" fraz. Luzzano   | 2.806.168,11 € |
| 32  | BN    | Montesarchio             | Lavori di ampliamento per la realizzazione di nuove aule per la scuola dell'infanzia "Peter Pan" in via La Marmora   | 638.134,67 €   |

| ASILI NIDO, SCUOLE DELL'INFANZIA E POLI DELL'INFANZIA |       |                        |   |                |
|---|-------|------------------------|---|----------------|
| N   | Prov. | Ente                   | Titolo progetto   | Importo        |
| 33  | BN    | Montesarchio           | "DELOCALIZZAZIONE DELL SCUOLA DELL'INFANZIA SITA IN AREA R4 E REALIZZAZIONE POLO DELL'INFANZIA PIAZZA PADRE GIROLAMO DA MONTESARCHIO  | 3.084.209,66 € |
| 34  | BN    | Morcone                | Completamento del polo scolastico mediante la costruzione dell'asilo nido presso l'ex I.C. "E. De Filippo"  | 1.500.000,00 € |
| 35  | BN    | Morcone                | Completamento del polo scolastico mediante la costruzione della scuola dell'infanzia presso l'ex I.C. "E. De Filippo"   | 1.500.000,00 € |
| 36  | BN    | Puglianello            | Lavori di abbattimento e ricostruzione della scuola per l'infanzia sita in via Paribella del comune di Puglianello (BN)   | 1.768.000,00 € |
| 37  | BN    | San Giorgio del Sannio | Demolizione e ricostruzione per adeguamento sismico della scuola dell'infanzia "Ginestra"   | 1.568.400,23 € |
| 38  | BN    | San Giorgio del Sannio | Lavori di efficientamento energetico e adeguamento sismico della scuola dell'infanzia IC "Rita Levi Montalcini"   | 648.750,00 €   |
| 39  | BN    | San Marco dei Cavoti   | Lavori di adeguamento sismico (abbattimento e ricostruzione) e riqualificazione energetica dell'edificio sede della Scuola Materna in L.tà Francisi   | 880.000,00 €   |
| 40  | BN    | San Salvatore Telesino | Lavori di adeguamento sismico ed efficientamento energetico dell'istituto comprensivo "San Giovanni Bosco" - scuola infanzia Cese San Manno   | 907.723,89 €   |
| 41  | BN    | Sassinoro              | Lavori di messa in sicurezza e riqualificazione dell'edificio scolastico adibito a scuola dell'infanzia e scuola primaria   | 1.300.000,00 € |
| 42  | BN    | Solopaca               | Lavori di adeguamento statico e risanamento igienico funzionale scuola materna via dei Pini   | 1.000.000,00 € |
| 43  | BN    | Telese Terme           | Lavori di adeguamento sismico ed impiantistico, superamento delle barriere architettoniche ed efficientamento energetico della scuola materna comunale sita in via papa Giovanni XXIII mediante sostituzione edilizia - rimodulazione | 3.575.000,00 € |
| 44  | BN    | Tocco Caudio           | Lavori di costruzione di un asilo nido nel comune di Tocco Caudio (BN) - Attivazione di un polo dell'infanzia ai sensi dell'art. 3 - Poli per l'infanzia Decreto Legislativo 13 aprile 2017, n. 65                                    | 2.550.000,00 € |

**Allegato 3**

| ASILI NIDO, SCUOLE DELL'INFANZIA E POLI DELL'INFANZIA |       |                   |  |                |
|---|-------|-------------------|--|----------------|
| N   | Prov. | Ente              | Titolo progetto  | Importo        |
| 45  | BN    | Tocco Caudio      | Lavori di ampliamento della scuola materna di Tocco Caudio - Istituto Comprensivo Foglianise - Tocco Caudio (BN)                                     | 1.980.000,00 € |
| 46  | CE    | Alife             | Ammodernamento strutturale del complesso asilo nido annesso alla scuola dell'infanzia statale "Voturno" mediante intervento di sostituzione edilizia | 806.560,00 €   |
| 47  | CE    | Bellona           | Realizzazione di un Asilo Nido in Via Platani  | 2.887.000,42 € |
| 48  | CE    | Caiazzo           | Lavori di realizzazione di un asilo nido in Caiazzo (CE) via Caduti sul Lavoro   | 795.362,32 €   |
| 49  | CE    | Caiazzo           | Lavori di riqualificazione e messa in sicurezza della scuola dell'infanzia Elvira Giorno sita in via Valardo Caiazzo (CE)                            | 1.554.825,80 € |
| 50  | CE    | Calvi Risorta     | Lavori di ristrutturazione, riqualificazione energetica ed adeguamento sismico della scuola dell'infanzia - plesso M. Montessori                     | 1.166.400,00 € |
| 51  | CE    | Cancello Arnone   | Lavori di costruzione di un edificio da destinare ad asilo nido comunale in località "Pozzo-Sporano"   | 1.544.400,00 € |
| 52  | CE    | Capodrise         | Realizzazione del Polo dell'infanzia dell'I.C. Gaglione mediante l'ampliamento del plesso "Iqbal Masih" in Capodrise                                 | 2.540.000,00 € |
| 53  | CE    | Capriati          | Costruzione di nuovo edificio scolastico da adibire ad asilo nido del comune di Capriati a Volturno  | 1.001.600,00 € |
| 54  | CE    | Carinaro          | asilo nido via San Salvatore   | 3.719.632,05 € |
| 55  | CE    | Casal di Principe | Asilo nido "Corso Dante"   | 950.000,00 €   |
| 56  | CE    | Casaluce          | Realizzazione di un asilo nido comunale  | 456.000,00 €   |
| 57  | CE    | Casaluce          | Riqualificazione funzionale, impiantistica e messa in sicurezza scuola dell'infanzia I.C. Ludwig Van Beethoven                                       | 1.740.000,00 € |
| 58  | CE    | Casapulla         | Realizzazione di un asilo nido comunale  | 895.215,00 €   |
| 59  | CE    | Caserta           | Lavori di sostituzione edilizia - realizzazione dell'asilo nido ex Radice  | 1.800.000,00 € |
| 60  | CE    | Caserta           | Recupero Architettonico, Impiantistico e Statico dell'Asilo Nido Comunale di Viale Cappiello   | 1.728.649,00 € |
| 61  | CE    | Caserta           | Polo innovativo per l'infanzia 4.0 via Patturelli  | 2.304.000,00 € |

**Allegato 3**

| ASILI NIDO, SCUOLE DELL'INFANZIA E POLI DELL'INFANZIA |       |                      |   |                |
|---|-------|----------------------|---|----------------|
| N   | Prov. | Ente                 | Titolo progetto   | Importo        |
| 62  | CE    | Cellole              | Realizzazione dell'asilo nido in località Fontanelle  | 846.800,00 €   |
| 63  | CE    | Cervino              | Lavori di adeguamenti sismico, impiantistico ed efficientamento energetico  | 1.233.000,00 € |
| 64  | CE    | Gioia Sannitica      | Demolizione e ricostruzione di un edificio scolastico da adibire ad asilo nido  | 790.000,00 €   |
| 65  | CE    | Grazzanise           | Lavori di realizzazione di un polo per l'infanzia nel Comune di Grazzanise  | 3.057.000,00 € |
| 66  | CE    | Maddaloni            | LAVORI DI COSTRUZIONE DI UN ASILO NIDO PRESSO L'I.C. DON MILANI IN VIA GIACOMO SANI                                       | 970.000,00 €   |
| 67  | CE    | Maddaloni            | LAVORI DI COSTRUZIONE DI UN ASILO NIDO PER LA CREAZIONE DI UN POLO DELL'INFANZIA IN VIA FEUDO                             | 1.736.000,00 € |
| 68  | CE    | Marzano Appio        | Lavori di realizzazione e ricostruzione dell'edificio destinato a scuola dell'infanzia in via Caldaroni                   | 869.600,00 €   |
| 69  | CE    | Piedimonte Matese    | Realizzazione di un asilo nido comunale mediante riconversione di immobile  | 580.000,00 €   |
| 70  | CE    | Piedimonte Matese    | Riconversione in scuola per infanzia dell'edificio "Principe Umberto"   | 1.030.000,00 € |
| 71  | CE    | Piedimonte Matese    | Demolizione e ricostruzione della scuola per infanzia "Sepicciano"  | 1.160.000,00 € |
| 72  | CE    | Pratella             | Lavori di messa in sicurezza e completamento edificio comunale Via Cupa   | 846.197,82 €   |
| 73  | CE    | Raviscanina          | Lavori asilo nido comunale  | 410.458,41 €   |
| 74  | CE    | Recale               | Lavori di messa in sicurezza, riqualificazione funzionale e miglioramento energetico della scuola Camposciello            | 2.673.481,93 € |
| 75  | CE    | San Marcellino       | Lavori di adeguamento sismico, efficientamento energetico e riqualificazione funzionale della scuola d'infanzia Dei Fiori | 987.000,00 €   |
| 76  | CE    | San Nicola la Strada | Realizzazione asilo nido in via Milano nel comune di San Nicola la Strada   | 2.089.450,00 € |
| 77  | CE    | San Nicola la Strada | Abbattimento e ricostruzione edificio comunale da adibire a "scuola dell'infanzia" in via Evangelista                     | 3.026.100,00 € |

| ASILI NIDO, SCUOLE DELL'INFANZIA E POLI DELL'INFANZIA |       |                          |  |                |
|---|-------|--------------------------|--|----------------|
| N   | Prov. | Ente                     | Titolo progetto  | Importo        |
| 78  | CE    | San Potito Sannitico     | Intervento per la realizzazione di un asilo nido 0-2 anni da edificare alla località Beneficio del Comune di San Potito Sannitico  | 816.430,00 €   |
| 79  | CE    | Santa Maria a Vico       | Intervento di adeguamento sismico, messa in sicurezza impiantistica, ampliamento e rifunzionalizzazione dell'edificio scolastico Botteghelle   | 1.075.800,00 € |
| 80  | CE    | Santa Maria a Vico       | Lavori di costruzione di nuova scuola per l'infanzia comunale - polo per l'infanzia San Marco 4future  | 1.007.000,00 € |
| 81  | CE    | Santa Maria Capua Vetere | Progetto di fattibilità tecnica ed economica per la nuova costruzione di un edificio pubblico da destinare a micronido comunale sito nel Comune di Santa Maria Capua Vetere, in via delle Rose, individuato al Fg. 14 P.IIa 4414 | 910.130,38 €   |
| 82  | CE    | Sant'Andrea dei Lagni    | Nuova costruzione di un edificio pubblico da destinare ad asilo nido comunale in località Sant'Andrea dei Lagni nei pressi di via Napoli   | 1.311.278,87 € |
| 83  | CE    | Sant'Angelo d'Alife      | Abbattimento e ricostruzione asilo nido Monsignor Mazzarella   | 820.380,00 €   |
| 84  | CE    | Sant'Arpino              | Riqualificazione funzionale e messa in sicurezza scuola dell'infanzia G. Rodari  | 776.000,00 €   |
| 85  | CE    | Succivo                  | Polo per l'infanzia in via Perrotta  | 3.360.000,00 € |
| 86  | CE    | Teano                    | Riqualificazione funzionale e messa in sicurezza dell'asilo nido comunale  | 425.500,00 €   |
| 87  | CE    | Valle di Maddaloni       | Lavori di riqualificazione funzionale, adeguamento sismico ed impiantistico, efficientamento energetico dell'asilo nido in via Matilde Serao   | 532.000,00 €   |
| 88  | CE    | Valle di Maddaloni       | Lavori di abbattimento e ricostruzione dell'edificio scuola dell'infanzia papa Giovanni XXIII  | 1.980.000,00 € |
| 89  | CE    | Villa Literno            | Progetto di demolizione e ricostruzione del padiglione A della scuola materna Madre Maria Teresa di Calcutta - Don Milani ubicata in Piazza dei Poeti per la realizzazione nuovo asilo nido con creazione nuovi posti            | 1.390.000,00 € |
| 90  | NA    | Agerola                  | Realizzazione nuovo polo per l'infanzia in località Botteghelle  | 6.549.000,00 € |

**Allegato 3**

| ASILI NIDO, SCUOLE DELL'INFANZIA E POLI DELL'INFANZIA |       |                      |  |                |
|---|-------|----------------------|--|----------------|
| N   | Prov. | Ente                 | Titolo progetto  | Importo        |
| 91  | NA    | Bacoli               | Riqualificazione funzionale, messa in sicurezza ed efficientamento energetico I.C. 1 Paolo di Tarso plesso Guardascione  | 500.000,00 €   |
| 92  | NA    | Brusciano            | Costruzione di un asilo nido in via V. Veneto a Brusciano  | 1.310.333,40 € |
| 93  | NA    | Calvizzano           | Realizzazione nuova sede scuola dell'infanzia istituto Marco Polo  | 3.300.000,00 € |
| 94  | NA    | Casalnuovo           | Realizzazione scuola dell'infanzia in viale dei Tigli  | 4.044.354,86 € |
| 95  | NA    | Casamicciola         | Ampliamento edificio scolastico "De Gasperi" per la realizzazione di nuove aule per la scuola dell'infanzia in Casamicciola Terme (NA)   | 357.279,00 €   |
| 96  | NA    | Castello di Cisterna | LAVORI DI ADEGUAMENTO SISMICO, EFFICIENTAMENTO ENERGETICO, ADEGUAMENTO ALLE NORME DEGLI IMPIANTI E SUPERAMENTO BARRIERE ARCHITETTONICHE DELLA SCUOLA MATERNA G. DELEDDA AL FINE DELLA RICONVERSIONE PARZIALE AD ASILO NIDO | 1.930.000,00 € |
| 97  | NA    | Cercola              | ADEGUAMENTO STRUTTURALE FINALIZZATO ALLA MESSA IN SICUREZZA CON EFFICIENTAMENTO ENERGETICO DEL PLESSO ASILO NIDO MONTESSORI  | 525.750,00 €   |
| 98  | NA    | Cimitile             | Riconversione della struttura scolastica inutilizzata ubicata in via Guadagni ad asilo nido  | 1.616.000,00 € |
| 99  | NA    | Forio                | Lavori di ristrutturazione edilizia con demolizione e ricostruzione dell'edificio di scuola dell'infanzia in località Scentone per adeguamento sismico, efficientamento energetico ed incremento del numero dei posti      | 1.779.860,44 € |
| 100   | NA    | Gragnano             | Realizzazione asilo nido in via Ogliaro  | 669.792,00 €   |
| 101   | NA    | Ischia               | Ampliamento e rifunionalizzazione della scuola dell'infanzia "Villa Durante"   | 1.239.160,00 € |
| 102   | NA    | Ischia               | Ristrutturazione plesso scolastico A. Z. Montemuri   | 1.960.800,00 € |
| 103   | NA    | Marigliano           | Un AgriAsilo per Marigliano  | 2.040.959,52 € |
| 104   | NA    | Napoli               | Messa in sicurezza e riqualificazione funzionale con interventi di adeguamento strutturale ed efficientamento energetico dell'Asilo Nido Acquarola - 14° Circolo Didattico   | 3.358.895,83 € |

| ASILI NIDO, SCUOLE DELL'INFANZIA E POLI DELL'INFANZIA |       |        |   |                |
|---|-------|--------|---|----------------|
| N   | Prov. | Ente   | Titolo progetto   | Importo        |
| 105   | NA    | Napoli | Riqualificazione funzionale e messa in sicurezza del 10° circolo didattico "Nido Ciccarelli"  | 1.711.179,40 € |
| 106   | NA    | Napoli | Riqualificazione funzionale e messa in sicurezza del 13° circolo didattico "Nido de Meis"   | 2.434.288,48 € |
| 107   | NA    | Napoli | Riqualificazione funzionale e messa in sicurezza del 12° circolo didattico "Nido Malaparte"   | 1.800.166,48 € |
| 108   | NA    | Napoli | Riqualificazione funzionale e messa in sicurezza Plesso Beltramelli   | 3.001.637,80 € |
| 109   | NA    | Napoli | Riqualificazione funzionale e messa in sicurezza Plesso Bice Zona   | 2.845.604,21 € |
| 110   | NA    | Napoli | Riqualificazione funzionale e messa in sicurezza Plesso Chiara D'Assisi   | 1.117.954,66 € |
| 111   | NA    | Napoli | Riqualificazione funzionale e messa in sicurezza Plesso Partenope   | 786.822,96 €   |
| 112   | NA    | Napoli | Riqualificazione funzionale e messa in sicurezza della scuola di Infanzia IC Minucci plesso via B. Cavallino 61, con riconversione di alcuni spazi da destinare a nido per la creazione di un polo d'infanzia | 1.007.325,71 € |
| 113   | NA    | Napoli | Messa in sicurezza e riqualificazione funzionale con interventi di adeguamento strutturale ed efficientamento energetico del Plesso Infanzia 14° circolo didattico Pezzè - Pascolato                          | 989.955,00 €   |
| 114   | NA    | Napoli | Messa in sicurezza e riqualificazione mediante intervento di sostituzione edilizia della Scuola infanzia Villa Adele del 15° circolo  | 1.222.887,21 € |
| 115   | NA    | Napoli | Messa in sicurezza e riqualificazione mediante intervento di sostituzione edilizia del Plesso Infanzia dell'I.C. 80° Berlinguer   | 3.088.243,62 € |
| 116   | NA    | Napoli | Messa in sicurezza e riqualificazione funzionale con interventi di adeguamento strutturale ed efficientamento energetico del Plesso Infanzia del 30° C.D. Parini  | 1.005.218,67 € |
| 117   | NA    | Napoli | Riqualificazione funzionale e messa in sicurezza del 20° circolo didattico scuola dell'infanzia E. Novelli  | 1.059.819,00 € |
| 118   | NA    | Napoli | Riqualificazione funzionale e messa in sicurezza del 20° circolo didattico scuola dell'infanzia Quintiliano   | 1.139.706,00 € |

**Allegato 3**

| ASILI NIDO, SCUOLE DELL'INFANZIA E POLI DELL'INFANZIA |       |                |  |                |
|---|-------|----------------|--|----------------|
| N   | Prov. | Ente           | Titolo progetto  | Importo        |
| 119   | NA    | Napoli         | Riqualificazione funzionale e messa in sicurezza del 21° circolo didattico scuola dell'infanzia Marco Aurelio  | 507.420,00 €   |
| 120   | NA    | Napoli         | Riqualificazione funzionale e messa in sicurezza del 10° circolo didattico scuola dell'infanzia "A.S. Novaro"  | 2.071.212,70 € |
| 121   | NA    | Napoli         | Riqualificazione funzionale e messa in sicurezza dell'11° circolo didattico scuola dell'infanzia "Bertelli"  | 2.627.560,06 € |
| 122   | NA    | Napoli         | Messa in sicurezza e riqualificazione funzionale con interventi di adeguamento strutturale ed efficientamento energetico della scuola dell'infanzia - 24° Circolo Comunale "J.F. Kennedy" (codice ARES 0630494009) | 1.353.631,08 € |
| 123   | NA    | Napoli         | Demolizione e ricostruzione della scuola dell'infanzia Ovidio Decroly, 5° Circolo Comunale, sita in viale Colli Aminei 1/B   | 1.803.400,00 € |
| 124   | NA    | Napoli         | Demolizione e ricostruzione dell'edificio scolastico sito in via G. Appulo NN. 14 - 16, ospitante l'asilo nido comunale Rocco Jemma e la scuola dell'infanzia De Simone dell'I.C. Fava Gioia                       | 4.763.432,14 € |
| 125   | NA    | Napoli         | Riqualificazione funzionale e messa in sicurezza della scuola materna comunale "Poerio" con micro-nido, di via Poerio 1, angolo via Bisignano  | 3.032.369,66 € |
| 126   | NA    | Napoli         | Riqualificazione funzionale e messa in sicurezza del 10° circolo didattico scuola dell'infanzia "Emma Perodi"  | 1.303.381,32 € |
| 127   | NA    | Napoli         | Messa in sicurezza e riqualificazione funzionale con interventi di adeguamento strutturale ed efficientamento energetico della scuola dell'infanzia - 25° Circolo Comunale "I Rondinotti" (Codice ARES 0630494008) | 670.459,32 €   |
| 128   | NA    | Napoli         | Riqualificazione funzionale e messa in sicurezza dell' I.C. 72° Palasciano Plesso Villaggio Italsider in Via Campanile n.39  | 715.066,31 €   |
| 129   | NA    | Palma Campania | Demolizione e ricostruzione in situ del fabbricato di proprietà comunale in via Macello da destinare ad asilo nido   | 670.600,00 €   |

| ASILI NIDO, SCUOLE DELL'INFANZIA E POLI DELL'INFANZIA |       |                       |  |                |
|---|-------|-----------------------|--|----------------|
| N   | Prov. | Ente                  | Titolo progetto  | Importo        |
| 130   | NA    | Piano di Sorrento     | ADEGUAMENTO SISMICO, RIQUALIFICAZIONE FUNZIONALE E MIGLIORAMENTO DELL'ATTRATTIVITÀ DELL'EDIFICIO COMUNALE SITO IN VIA SAN LIBORIO N. 9, DESTINATO AD ASILO NIDO (MICRONIDO)              | 766.723,00 €   |
| 131   | NA    | Piano di Sorrento     | INTERVENTO DI ADEGUAMENTO SISMICO DELL'EDIFICIO SCOLASTICO DI PROPRIETÀ COMUNALE SITO IN VIA C. AMALFI N°16 SEDE DELLA SCUOLA DELL'INFANZIA "ALICE" (COD. ARES 0630530397)               | 1.498.703,52 € |
| 132   | NA    | Poggiomarino          | Lavori di costruzione di un asilo nido e servizi integrativi alla via XXV Aprile   | 1.530.000,00 € |
| 133   | NA    | Pomigliano            | Messa in sicurezza adeguamento sismico ed impiantistico ed efficientamento energetico dell'asilo nido San Rocco  | 2.967.572,00 € |
| 134   | NA    | Procida               | Lavori di completamento del plesso scolastico di Via Libertà   | 684.389,21 €   |
| 135   | NA    | Quarto                | Demolizione, ricostruzione e riconversione degli spazi   | 2.613.403,11 € |
| 136   | NA    | Roccarainola          | Realizzazione del polo scolastico in via San Nicola con la realizzazione di un asilo nido  | 2.943.178,86 € |
| 137   | NA    | San Gennaro Vesuviano | Demolizione e ricostruzione in loco della scuola ex casa del custode dell'Istituto Comprensivo Statale "B. Cozzolino - L. D'Avino" in via Ferrovia per la realizzazione di un asilo nido | 789.150,00 €   |
| 138   | NA    | Somma Vesuviana       | Riqualificazione funzionale e messa in sicurezza della scuola dell'infanzia plesso De Matha  | 1.738.709,03 € |
| 139   | NA    | Volla                 | Realizzazione di asilo nido in ampliamento del complesso scolastico "Scuola Materna Serao" di via Dante Alighieri in Volla (NA)  | 1.400.000,00 € |
| 140   | SA    | Battipaglia           | Costruzione di un nuovo Asilo Nido – Quartiere Aversana”   | 1.100.000,00 € |
| 141   | SA    | Battipaglia           | “Costruzione di un nuovo Asilo Nido in via De Regio – Quartiere Sant’Anna”   | 1.100.000,00 € |
| 142   | SA    | Battipaglia           | Demolizione con ricostruzione in situ della Scuola dell’Infanzia IPI STELLA  | 2.191.144,50 € |
| 143   | SA    | Bellizzi              | Lavori per la realizzazione di un asilo nido comunale  | 790.830,00 €   |
| 144   | SA    | Caggiano              | REALIZZAZIONE DEL NUOVO POLO DELL'INFANZIA   | 4.998.906,67 € |

**Allegato 3**

| ASILI NIDO, SCUOLE DELL'INFANZIA E POLI DELL'INFANZIA |       |                       |  |                 |
|---|-------|-----------------------|--|-----------------|
| N   | Prov. | Ente                  | Titolo progetto  | Importo         |
| 145   | SA    | Campagna              | Ristrutturazione edilizia, mediante demolizione e ricostruzione dell'edificio destinato a scuola dell'infanzia E. De Amicis ubicato alla località di Galdo del Comune di Campagna  | 1.334.965,50 €  |
| 146   | SA    | Casal Velino          | Ampliamento dell'edificio destinato ad Asilo Nido alla Frazione Marina   | 114.163,00 €    |
| 147   | SA    | Casal Velino          | Lavori di ampliamento ed adeguamento scuola per l'infanzia sita in Marina di Casal Velino  | 236.898,60 €    |
| 148   | SA    | Casalvelino           | Realizzazione di un Polo per l'Infanzia in Località Quattro Ponti  | 665.136,00 €    |
| 149   | SA    | Castel San Giorgio    | Costruzione di un edificio scolastico per l'infanzia ad energia quasi zero (N.Z.E.B) alla frazione Castelluccio con dismissione di una locazione onerosa   | 16.106.422,22 € |
| 150   | SA    | Castelnuovo Cilento   | Progetto per un nuovo Polo dell'Infanzia mediante demolizione e ricostruzione della Scuola dell'infanzia in loc. Pantana Fraz. Vallo Scalo - Comune di Castelnuovo Cilento   | 1.935.000,00 €  |
| 151   | SA    | Contursi Terme        | Realizzazione asilo nido   | 895.850,00 €    |
| 152   | SA    | Eboli                 | Realizzazione dell'asilo nido del plesso scolastico "Virgilio"   | 1.177.597,08 €  |
| 153   | SA    | Eboli                 | Intervento di riqualificazione del plesso scolastico "Cosimo Longobardi"   | 2.769.062,96 €  |
| 154   | SA    | Giungano              | Ristrutturazione e adeguamento sismico della scuola dell'Infanzia  | 971.000,00 €    |
| 155   | SA    | Montecorvino Pugliano | Lavori di ampliamento, riqualificazione funzionale e messa in sicurezza dell'edificio scolastico adibito a scuola dell'infanzia sito in via Lombardia 15- località Bivio Pratole del Comune di Montecorvino Pugliano (SA), finalizzati alla creazione di nuovi posti | 1.520.000,00 €  |
| 156   | SA    | Montecorvino Pugliano | Lavori di messa in sicurezza sismica, mediante abbattimento e ricostruzione e riqualificazione ed efficientamento energetico della scuola materna del capoluogo del Comune di Montecorvino Pugliano  | 1.045.992,36 €  |
| 157   | SA    | Montesano             | Costruzione edificio scuola infanzia polo scolastico di via 11 settembre   | 2.479.000,00 €  |

**Allegato 3**

| ASILI NIDO, SCUOLE DELL'INFANZIA E POLI DELL'INFANZIA |       |                         |  |                  |
|---|-------|-------------------------|--|------------------|
| N   | Prov. | Ente                    | Titolo progetto  | Importo          |
| 158   | SA    | Nocera Inferiore        | "Demolizione e ricostruzione con delocalizzazione in Via G. Falcone dell'Asilo Nido comunale "S. Anna"   | 1.531.200,00 €   |
| 159   | SA    | Nocera Inferiore        | Intervento di demolizione e ricostruzione scuola dell'infanzia Cicalesì  | 2.650.000,00 €   |
| 160   | SA    | Olevano sul Tusciano    | Progetto di ampliamento ed adeguamento del comparto scuola dell'asilo nido all'interno della sagoma esistente dell'istituto scuola media "Leonardo da Vinci" | 425.069,60 €     |
| 161   | SA    | Oliveto Citra           | Costruzione nuovo asilo nido del comune di Oliveto Citra   | 861.000,00 €     |
| 162   | SA    | Padula                  | Ampliamento asilo nido Cardogna  | 547.348,00 €     |
| 163   | SA    | Perdifumo               | Lavori di demolizione e ricostruzione ex edificio scolastico frazione Vatolla da destinare ad asilo nido comunale  | 2.103.524,00 €   |
| 164   | SA    | Piaggine                | Relizzazione asilo nido comunale   | 1.888.556,00 €   |
| 165   | SA    | Pontecagnano Faiano     | Realizzazione di un polo di infanzia alla via Budetti  | 6.192.000,00 €   |
| 166   | SA    | Postiglione             | Lavori di demolizione e ricostruzione dell'ex poliambulatorio comunale da adibirsi a scuola d'infanzia ed asilo nido - Postiglione                           | 1.212.523,87 €   |
| 167   | SA    | Roccamadama             | Demolizione e ricostruzione scuola materna località Doglie   | 2.217.990,65 €   |
| 168   | SA    | San Cipriano Picentino  | Lavori di ampliamento del plesso scolastico di Campigliano alla via A. Fierro  | 405.721,50 €     |
| 169   | SA    | Sarno                   | Lavori di costruzione di un asilo nido   | 2.500.000,00 €   |
| 170   | SA    | Sicignano degli Alburni | Lavori per la demolizione edilizia di edifici pubblici da destinare ad asilo nido  | 2.100.000,00 €   |
| 171   | SA    | Torre Orsaia            | LAVORI DI RIQUALIFICAZIONE E MESSA IN SICUREZZA EDIFICIO DESTINATO AD ASILO NIDO IN CASTEL RUGGERO   | 803.660,00 €     |
| 172   | SA    | Trentinara              | LAVORI DI RIQUALIFICAZIONE FUNZIONALE E MESSA IN SICUREZZA DELLA SCUOLA DELL'INFANZIA  | 591.367,00 €     |
| TOTALE FABBISOGNO                                     |       |                         |  | 282.870.700,17 € |

| MENSE SCOLASTICHE |       |                         |   |              |
|-------------------|-------|-------------------------|---|--------------|
| N                 | Prov. | Ente                    | Titolo progetto   | Importo      |
| 1                 | AV    | Aiello del Sabato       | Realizzazione spazi e locali da destinare a mensa scolastica mediante ampliamento edificio scolastico esistente - Scuola primaria Domenico Giella in Via Croce        | 498.279,42   |
| 2                 | AV    | Avella                  | Adeguamento spazi funzionali da adibire a mensa scolastica  | 357.310,00   |
| 3                 | AV    | Calabritto              | Realizzazione di nuova mensa scolastica   | 1.170.000,00 |
| 4                 | AV    | Gesualdo                | Lavori di completamento scuola statale e secondaria di 1° grado sita in via Cappuccini per realizzazione mensa scolastica   | 850.000,00   |
| 5                 | AV    | Mirabella Eclano        | Lavori di nuova costruzione mensa scolastica dell'infanzia, primaria e secondaria di I grado in località calore   | 359.763,00   |
| 6                 | AV    | Monteforte Irpino       | Completamento e adattamento funzionale dei locali scolastici della mensa in località Alvanella  | 489.925,84   |
| 7                 | AV    | Montefredane            | Riqualificazione architettonica, funzionale, messa in sicurezza e adeguamento impiantistico e tecnologico dei locali della mensa dell'edificio scolastico di via Roma | 180.500,00   |
| 8                 | AV    | Pago del Vallo di Lauro | Riqualificazione architettonica, funzionale, impiantistica/tecnologica e messa in sicurezza della mensa scolastica esistente dell'istituto scolastico N. Pecorelli    | 384.306,01   |
| 9                 | AV    | Villamaina              | Riconversione di spazi della scuola Secondaria di 1° grado in mensa scolastica e servizi annessi  | 239.644,50   |
| 10                | AV    | Villanova del Battista  | Adeguamento funzionale della mensa scolastica   | 312.000,00   |

| MENSE SCOLASTICHE |       |                       |  |              |
|-------------------|-------|-----------------------|--|--------------|
| N                 | Prov. | Ente                  | Titolo progetto  | Importo      |
| 11                | BN    | Apice                 | Lavori di costruzione della mensa scolastica - Istituto Comprensivo Statale "E. Falcetti - Apice"  | 740.000,00   |
| 12                | BN    | Ceppaloni             | Lavori di costruzione della mensa scolastica "San Giovanni"  | 198.000,00   |
| 13                | BN    | Foglianise            | REALIZZAZIONE DI LOCALI DA DESTINARE A MENSA SCOLASTICA A SERVIZIO DELL'I.C. PADRE ISAIA COLUMBRO DI FOGLIANISE  | 1.100.000,00 |
| 14                | BN    | Montesarchio          | Costruzione mensa scolastica a servizio del plesso scolastico di via Taburno   | 331.044,21   |
| 15                | BN    | Montesarchio          | Costruzione mensa a servizio del plesso scolastico di via Ponteligno   | 331.044,21   |
| 16                | BN    | San Leucio del Sannio | Realizzazione della mensa scolastica, servizi ed eliminazione delle barriere architettoniche della scuola primaria "L. Settembrini" mediante intervento di demolizione e ricostruzione del blocco "spogliatoi e servizi" | 710.504,06   |
| 17                | CE    | Alife                 | Ammodernamento strutturale della mensa scolastica annessa alla scuola dell'infanzia statale "Volturno" mediante intervento di sostituzione edilizia  | 600.000,00   |
| 18                | CE    | Caiazzo               | Realizzazione di mensa scolastica a servizio della scuola dell'infanzia e primaria "Carlo Alberto Dalla Chiesa" in località Cameralunga Caiazzo (CE)   | 394.781,20   |

| MENSE SCOLASTICHE |       |                   |  |              |
|-------------------|-------|-------------------|--|--------------|
| N                 | Prov. | Ente              | Titolo progetto  | Importo      |
| 19                | CE    | Calvi Risorta     | Riqualificazione architettonica e funzionale e messa in sicurezza delle due mense scolastiche esistenti nella scuola primaria e dell'infanzia del plesso "Don Milani" anche attraverso l'adeguamento impiantistico e tecnologico dei relativi locali | 160.000,00   |
| 20                | CE    | Cancello e Arnone | Lavori di costruzione di locali da destinare esclusivamente a mensa scolastica al servizio di edificio esistente adibito a scuola primaria e secondaria di 1 grado di via L. Settembrini   | 400.000,00   |
| 21                | CE    | Casagiove         | Intervento di adeguamento funzionale, di messa in sicurezza impiantistica e allestimento della mensa della scuola "A. Moro"  | 350.000,00   |
| 22                | CE    | Casal di Principe | Realizzazione della mensa scolastica del plesso "Dante" via Omero  | 780.000,00   |
| 23                | CE    | Casaluce          | Realizzazione di una mensa scolastica a servizio della scuola dell'infanzia "I.C. Ludwig Van Beethoven"  | 394.500,00   |
| 24                | CE    | Caserta           | Lavori di ampliamento di locali finalizzati alla realizzazione di spazi da destinare a mensa Istituto Comprensivo Statale "Da Vinci - Lorenzini" CASERTA   | 1.694.333,52 |
| 25                | CE    | Castel Campagnano | Ampliamento edificio scolastico XIV Ottobre  | 1.050.000,00 |
| 26                | CE    | Grazzanise        | Lavori di costruzione di locali da destinare esclusivamente a mensa scolastica al servizio di edificio esistente adibito a scuola primaria Pestalozzi sita in via Capua  | 344.400,00   |

| MENSE SCOLASTICHE |       |                       |   |              |
|-------------------|-------|-----------------------|---|--------------|
| N                 | Prov. | Ente                  | Titolo progetto   | Importo      |
| 27                | CE    | Letino                | RECUPERO E RIQUALIFICAZIONE MENSA SCOLASTICA a servizio del plesso scolastico sito in Letino alla Via Filippo Turati  | 79.813,07    |
| 28                | CE    | Parete                | Adeguamento funzionale ed efficientamento energetico della mensa scolastica "I.C. Basile Don Milani" plesso di via Brodolini  | 200.000,00   |
| 29                | CE    | Pignataro Maggiore    | Demolizione e ricostruzione della mensa annessa al polo scolastico G. Pascoli   | 1.210.000,00 |
| 30                | CE    | Roccamonfina          | Scuola materna in via Santa Lucia Realizzazione di una mensa scolastica in locali esistenti a piano terra   | 81.440,00    |
| 31                | CE    | San Marco Evangelista | Costruzione di un edificio da destinare ad uso mensa facente parte della scuola media R. Viviani - via Leonardo da Vinci  | 299.290,72   |
| 32                | CE    | Santa Maria a Vico    | Incremento dei servizi presso il campus scolastico - realizzazione della nuova mensa scolastica con centro preparazione pasti comunale  | 1.375.187,43 |
| 33                | CE    | Santa Maria a Vico    | Realizzazione della nuova mensa scolastica con centro preparazioni pasti - polo per l'infanzia San Marco 4future  | 1.129.929,32 |
| 34                | CE    | Sparanise             | Lavori di completamento ed adeguamento alle norme di agibilità - messa in sicurezza - abbattimento delle barriere architettoniche della mensa della scuola primaria sita alla via Ragozzino | 321.204,07   |
| 35                | CE    | Villa di Briano       | Realizzazione di nuova mensa scolastica a servizio dell'istituto dell'infanzia sito in via Del Tramonto   | 148.800,00   |

| MENSE SCOLASTICHE |       |                |   |            |
|-------------------|-------|----------------|---|------------|
| N                 | Prov. | Ente           | Titolo progetto   | Importo    |
| 36                | CE    | Villa Literno  | Progetto di costruzione mensa a servizio della scuola di 1° grado "Rodari"  | 271.778,00 |
| 37                | CE    | Villa Literno  | Lavori di riconversione di spazi esistenti presso la scuola "De Fonseca" da destinarsi a mensa scolastica   | 290.000,00 |
| 38                | NA    | Cimitile       | Predisposizione nuovi spazi da adibire a servizio di mensa scolastica nel plesso scuola elementare "F.lli Mercogliano"  | 838.635,00 |
| 39                | NA    | Comiziano      | Messa in sicurezza e riqualificazione della mensa scolastica annessa all'I.C. Mercogliano-Guadagni nel Rione Gesal  | 120.000,00 |
| 40                | NA    | Frattamaggiore | Realizzazione di una mensa scolastica mediante demolizione e ricostruzione presso la scuola materna del I circolo didattico "Enrico Fermi" sita al corso Europa | 560.000,00 |
| 41                | NA    | Ischia         | Realizzazione nuova mensa scolastica presso il plesso G. Marconi  | 368.000,00 |
| 42                | NA    | Ischia         | Realizzazione nuova mensa scolastica presso il plesso O. Buonocore  | 740.000,00 |
| 43                | NA    | Ischia         | Realizzazione di una nuova mensa al plesso scolastico "Gianni Rodari"   | 610.000,00 |
| 44                | NA    | Ottaviano      | IC Domenico Beneventano, plesso Lucci via Mattia Doria realizzazione nuova mensa scolastico istituto comprensivo statale "Mimmo Beneventano", plesso Lucci      | 486.403,06 |
| 45                | NA    | Palma Campania | Riconversione in mensa scolastica dello spazio a piano terra, ala est - Scuola elementare e dell'infanzia, plesso di via Macello                                | 442.000,00 |

| MENSE SCOLASTICHE |       |                       |  |              |
|-------------------|-------|-----------------------|--|--------------|
| N                 | Prov. | Ente                  | Titolo progetto  | Importo      |
| 46                | NA    | Piano di Sorrento     | REALIZZAZIONE DELLA MENSA A SERVIZIO DELL'EDIFICIO SCOLASTICO "GARGIULO-MARESCA"<br>(COD. ARES 0630530393)   | 547.219,00   |
| 47                | NA    | Pimonte               | Riconversione degli spazi non utilizzati posti al piano seminterrato dell'edificio scolastico Tralia da destinare a mensa scolastica per la scuola dell'infanzia | 290.000,00   |
| 48                | NA    | Poggiomarino          | Lavori di adeguamento funzionale per la realizzazione di una mensa alla scuola elementare di via papa Giovanni XXIII   | 1.900.000,00 |
| 49                | NA    | Procida               | Riqualificazione locali adibiti a mensa della scuola media   | 810.531,53   |
| 50                | NA    | San Gennaro Vesuviano | Demolizione e ricostruzione in situ del fabbricato scolastico dell'Istituto Comprensivo "B. Cozzolino L. D'Avino" in via Ferrovia da destinare a Mensa           | 860.000,00   |
| 51                | NA    | Volla                 | Lavori di realizzazione di una mensa scolastica a servizio dell'istituto comprensivo Falcone sito in via Caduti di Nassyria - 80040 - Volla (NA)                 | 960.000,00   |
| 52                | SA    | Albanella             | Costruzione di una mensa scolastica presso la scuola primaria Marconi in loc. Albanella Capoluogo  | 303.738,78   |
| 53                | SA    | Albanella             | Costruzione di una mensa scolastica presso la scuola secondaria Vernieri in loc. Albanella Capoluogo   | 303.733,46   |
| 54                | SA    | Baronissi             | Realizzazione centro cottura a servizio del I ciclo di istruzione del comune di Baronissi  | 665.000,00   |

| MENSE SCOLASTICHE |       |                      |  |              |
|-------------------|-------|----------------------|--|--------------|
| N                 | Prov. | Ente                 | Titolo progetto  | Importo      |
| 55                | SA    | Caggiano             | COSTRUZIONE MENSA SCOLASTICA A SERVIZIO DEGLI ALUNNI DELLA SCUOLA PRIMARIA SITA ALLA VIA FORTUNATO CAFARO  | 882.710,00   |
| 56                | SA    | Casal Velino         | Realizzazione nuovo corpo mensa a servizio della scuola secondaria di primo grado sita in Casal Velino Capoluogo   | 119.136,00   |
| 57                | SA    | Colliano             | Realizzazione di nuova mensa scolastica - Scuola San Vittore   | 1.150.000,00 |
| 58                | SA    | Contursi Terme       | Realizzazione della nuova mensa scolastica   | 425.921,98   |
| 59                | SA    | Maiori               | Realizzazione mensa presso l'istituto comprensivo scolastico R. Rossellini in via Capitolo del Comune di Maiori  | 765.000,00   |
| 60                | SA    | Nocera Inferiore     | Realizzazione, mediante riconversione di spazi esistenti, di una mensa scolastica presso l'Istituto Comprensivo "Angelo e Francesco Solimena", sito in Via F. Nola | 254.000,00   |
| 61                | SA    | Olevano sul Tusciano | Riconversione di spazi non utilizzati all'interno di edifici pubblici esistenti per realizzazione mensa e cucina   | 159.688,84   |
| 62                | SA    | Perdifumo            | Demolizione e ricostruzione edificio esistente da adibire a mensa scolastica sito alla strada provinciale 46 - frazione Mercato Cilento di Perdifumo (SA)          | 1.344.368,67 |
| 63                | SA    | Perito               | Ampliamento scuola primaria e secondaria alla frazione Ostigliano per la realizzazione della mensa scolastica  | 170.968,00   |

| MENSE SCOLASTICHE |       |                        |   |               |
|-------------------|-------|------------------------|---|---------------|
| N                 | Prov. | Ente                   | Titolo progetto   | Importo       |
| 64                | SA    | Piaggine               | Realizzazione di una mensa scolastica mediante riconversione di spazi non utilizzati all'interno dell'edificio scolastico infanzia-primaria "B. Bruno" - secondaria di 1° grado "A. Pepoli" di Piaggine | 350.000,00    |
| 65                | SA    | Pollica                | Realizzazione di una struttura adibita a mensa a servizio dell'edificio scolastico G. Patroni di Pollica  | 523.640,00    |
| 66                | SA    | Pontecagnano Faiano    | Realizzazione di una mensa a servizio della scuola primaria Dante Alighieri e dell'infanzia Sorriso dei Bimbi alla via Dante Alighieri  | 808.600,00    |
| 67                | SA    | Pontecagnano Faiano    | Realizzazione di una mensa a servizio della scuola primaria Sant'Antonio e della secondaria Zoccola alla località Sant'Antonio  | 910.500,00    |
| 68                | SA    | San Cipriano Picentino | Realizzazione mensa scolastica alla via Aurelio Fierro - Campigliano  | 200.000,00    |
| 69                | SA    | Santa Marina           | Lavori di ampliamento mensa della scuola di via Giovanni XXIII a Policastro B.no  | 280.000,00    |
| 70                | SA    | Torre Orsaia           | Lavori di ampliamento locali cucina mensa scolastica a servizio delle scuole dell'infanzia, primaria e secondaria di I grado dell'istituto omnicomprensivo Autonomia 168 di Torre Orsaia                | 320.852,00    |
| TOTALE FABBISOGNO |       |                        |   | 39.298.424,90 |

| PALESTRE |       |                         |   |              |
|----------|-------|-------------------------|---|--------------|
| N        | Prov. | Ente                    | Titolo progetto   | Importo      |
| 1        | AV    | Andretta                | Adeguamento sismico, efficientamento energetico e riqualificazione palestra scolastica di Andretta (AV)   | 1.200.000,00 |
| 2        | AV    | Ariano Irpino           | Realizzazione di una palestra annessa alla scuola elementare Camporeale   | 593.000,00   |
| 3        | AV    | Avellino                | REALIZZAZIONE PALESTRA A SERVIZIO DEL V° CIRCOLO DIDATTICO SCUOLA ELEMENTARE UMBERTO NOBILE   | 1.400.000,00 |
| 4        | AV    | Calabritto              | Riqualificazione architettonica, funzionale e messa in sicurezza della palestra scolastica - Scuola Media via San Vito  | 345.000,00   |
| 5        | AV    | Cassano Irpino          | Ampliamento e messa in sicurezza palestra scolastica  | 1.757.880,00 |
| 6        | AV    | Castelvetere sul Calore | Realizzazione della palestra scolastica a servizio del Plesso scolastico "Fiorentino Sullo"   | 880.000,00   |
| 7        | AV    | Cesinali                | Lavori di ampliamento della palestra annessa alla scuola secondaria di primo grado Enrico Cocchia   | 905.753,00   |
| 8        | AV    | Domicella               | Interventi di potenziamento delle infrastrutture per lo sport nelle scuole mediante la demolizione e ricostruzione dell'esistente palestra a servizio della scuola di primo e secondo grado "N. Pecorelli". | 2.392.833,06 |
| 9        | AV    | Forino                  | Interventi di riqualificazione e messa in sicurezza della palestra e degli spazi sportivi antistanti a servizio della scuola media statale Elodia Botto - Picella   | 890.000,00   |

| PALESTRE |       |                        |   |              |
|----------|-------|------------------------|---|--------------|
| N        | Prov. | Ente                   | Titolo progetto   | Importo      |
| 10       | AV    | Gesualdo               | Lavori di demolizione e ricostruzione della palestra comunale "Maurizio Nitti" a servizio della scuola elementare in via Cappuccini | 1.600.000,00 |
| 11       | AV    | Lapio                  | Completamento della palestra polifunzionale annessa al plesso scolastico G. Di Feo  | 1.380.000,00 |
| 12       | AV    | Lauro                  | Realizzazione nuova palestra scolastica a servizio dell'istituto comprensivo "Benedetto Croce" del Comune di Lauro (AV)             | 647.191,02   |
| 13       | AV    | Montecalvo Irpino      | Riqualificazione architettonica, funzionale, messa in sicurezza, adeguamento impiantistico e tecnologico della palestra scolastica  | 650.000,00   |
| 14       | AV    | Monteforte Irpino      | Realizzazione della palestra scolastica e area sportiva all'esterno in località Alvanella   | 1.299.940,83 |
| 15       | AV    | Monteforte Irpino      | Riqualificazione architettonica, funzionale e messa in sicurezza della palestra scolastica centrale                                 | 476.500,00   |
| 16       | AV    | Montemiletto           | Lavori di costruzione della palestra nell'ambito del Campus Scolastico  | 3.000.000,00 |
| 17       | AV    | Ospedaletto d'Alpinolo | Costruzione palestra comunale a servizio del plesso scolastico in via circumvallazione  | 550.000,00   |

| PALESTRE |       |                         |   |              |
|----------|-------|-------------------------|---|--------------|
| N        | Prov. | Ente                    | Titolo progetto   | Importo      |
| 18       | AV    | Pago del Vallo di Lauro | Riconversione spazi non utilizzati all'interno dell'istituto scolastico N. Pecorelli da destinare a sale per attività collettive e per l'espletamento di attività ludiche | 332.920,00   |
| 19       | AV    | Pietrastornina          | INTERVENTO DI RIQUALIFICAZIONE FUNZIONALE ED EFFICIENTAMENTO ENERGETICO "I.C. CARUSO - SEDE PIETRASTORNINA"   | 1.154.916,16 |
| 20       | AV    | Roccamandolfi           | Intervento di realizzazione della nuova palestra scolastica dell'istituto comprensivo Don Pepe Diana - M.R. Imbriani  | 1.200.000,00 |
| 21       | AV    | Salza Irpina            | Interventi di adeguamento sismico e funzionale della palestra sita alla via Francesco Manfra in Salza Irpina  | 562.000,00   |
| 22       | AV    | San Michele di Serino   | Completamento e adeguamento dell'impianto sportivo esistente denominato "Palestra Comunale" di via Cremona  | 622.596,88   |
| 23       | AV    | Santa Paolina           | Realizzazione nuova palestra a servizio dell'edificio scolastico Gina Spinelli  | 1.406.000,00 |
| 24       | AV    | Sant'Andrea di Conza    | Ricostruzione palestra scuola elementare - Lavori di completamento  | 440.000,00   |
| 25       | AV    | Sant'Angelo all'Esca    | Intervento di ristrutturazione ed efficientamento energetico palestra scuola Paolo Raffaele Troiano   | 425.000,00   |
| 26       | AV    | Sperone                 | Realizzazione di un'area sportiva all'interno della scuola media "GIOVANNI XXIII-PARINI" a Sperone (AV)   | 1.239.546,52 |

| PALESTRE |       |                        |  |              |
|----------|-------|------------------------|--|--------------|
| N        | Prov. | Ente                   | Titolo progetto  | Importo      |
| 27       | AV    | Summonte               | Realizzazione della nuova palestra comunale  | 672.692,48   |
| 28       | AV    | Taurano                | Nuova palestra scolastica "Benedetto Croce"  | 667.526,58   |
| 29       | AV    | Teora                  | Intervento di manutenzione ed adeguamento palestra comunale in via P. Masini   | 460.000,00   |
| 30       | AV    | Torella dei Lombardi   | Progetto di realizzazione interventi di messa in sicurezza della palestra e realizzazione di aree sportive all'aperto              | 1.027.500,00 |
| 31       | AV    | Venticano              | Lavori di costruzione del nuovo plesso scolastico da adibire a Scuola Materna, Elementare e Media. Palestra                        | 1.500.000,00 |
| 32       | AV    | Villamaina             | Riqualficazione architettonica e funzionale Palestra Istituto Scolastico Giovanni Gussone  | 339.665,00   |
| 33       | BN    | Provincia di Benevento | Realizzazione della nuova palestra del complesso ITI G.B.Lucarelli di Benevento mediante intervento di demolizione e ricostruzione | 800.000,00   |
| 34       | BN    | Provincia di Benevento | Realizzazione di una palestra all'interno dell'area scolastica I.I.S. Galilei-Vetrone - Benevento                                  | 2.301.600,24 |
| 35       | BN    | Provincia di Benevento | Lavori di Costruzione Palestra a Servizio dell'Istituto Scolastico Ipsoea di Castelvenere  | 879.670,00   |
| 36       | BN    | Airola                 | Demolizione e ricostruzione della palestra annessa alla scuola media istituto comprensivo Luigi Vanvitelli                         | 1.418.928,00 |

| PALESTRE |       |                    |  |              |
|----------|-------|--------------------|--|--------------|
| N        | Prov. | Ente               | Titolo progetto  | Importo      |
| 37       | BN    | Apice              | Lavori di costruzione della cittadella scolastica dello sport - Istituto Comprensivo Statale E. Falcetti   | 3.750.000,00 |
| 38       | BN    | Castelpagano       | Lavori di adeguamento funzionale e messa in sicurezza impiantistica della palestra adibita ad uso didattico sita in Castelpagano alla via Garibaldi      | 326.970,00   |
| 39       | BN    | Dugenta            | Lavori per la realizzazione di una palestra a servizio dell'Istituto Comprensivo Leonardo da Vinci sito alla via Nazionale                               | 2.050.000,00 |
| 40       | BN    | Durazzano          | Lavori di adeguamento palestra   | 1.040.000,00 |
| 41       | BN    | Faicchio           | Lavori di messa in sicurezza, riqualificazione architettonica con adeguamento impiantistico e tecnologico degli spazi della Palestra Scolastica Comunale | 470.000,00   |
| 42       | BN    | Foglianise         | ADEGUAMENTO, MESSA IN SICUREZZA, RIQUALIFICAZIONE ARCHITETTONICA, FUNZIONALE ED IMPIANTISTICA, DELL'EDIFICIO COMUNALE ADIBITO A PALESTRA SCOLASTICA      | 800.000,00   |
| 43       | BN    | Foiano Val Fortore | Adeguamento funzionale della palestra adibita ad uso didattico della scuola primaria di Foiano di Val Fortore  | 350.000,00   |

| PALESTRE |       |                             |  |              |
|----------|-------|-----------------------------|--|--------------|
| N        | Prov. | Ente                        | Titolo progetto  | Importo      |
| 44       | BN    | Frasso telesino             | Lavori di riqualificazione architettonica, adeguamento funzionale, messa in sicurezza sismica ed impiantistica della palestra scolastica dell'istituto comprensivo San Giovanni Bosco e riqualificazione dell'area sportiva all'aperto annessa con campo polivalente | 706.000,00   |
| 45       | BN    | Mercogliano                 | Realizzazione della palestra presso il plesso scolastico della frazione di Torelli Mercogliano   | 928.000,00   |
| 46       | BN    | Moiano                      | Abbattimento e ricostruzione della palestra della scuola elementare di Moiano  | 1.098.920,00 |
| 47       | BN    | Moiano                      | Abbattimento e ricostruzione della palestra della scuola F. De Sanctis di Moiano   | 1.688.653,01 |
| 48       | BN    | Molinara                    | Costruzione della palestra a servizio del plesso scolastico capoluogo  | 2.103.750,00 |
| 49       | BN    | Montefalcone di Val Fortore | Lavori di riqualificazione architettonica e funzionale della piscina a servizio dell'edificio scolastico   | 1.700.000,00 |
| 50       | BN    | Montesarchio                | “Costruzione palestra a servizio a servizio del plesso scolastico di Tufara “  | 565.399,51   |
| 51       | BN    | Montesarchio                | REALIZZAZIONE PALESTRA A SERVIZIO DEL POLO SCOLASTICO DELLA FRAZIONE VARONI DI MONTESARCHIO  | 2.100.018,54 |

| PALESTRE |       |                         |   |              |
|----------|-------|-------------------------|---|--------------|
| N        | Prov. | Ente                    | Titolo progetto   | Importo      |
| 52       | BN    | Paduli                  | Realizzazione della palestra scolastica, dei servizi ed eliminazione delle barriere architettoniche, del polo scolastico sito alle vie Ranaldo-Marmorale mediante intervento di demolizione e ricostruzione del blocco palestra esistente | 1.601.735,85 |
| 53       | BN    | Paduli                  | Realizzazione della palestra scolastica, dei servizi ed eliminazione delle barriere architettoniche, del polo scolastico sito lungo Viale della Libertà mediante intervento di demolizione e ricostruzione del blocco palestra esistente  | 1.853.011,81 |
| 54       | BN    | San Bartolomeo in Galdo | Riqualificazione architettonica, funzionale e messa in sicurezza della palestra del plesso scuola secondaria Delfina Pettinaro (Cod. 062057001) attraverso adeguamento sismico, impiantistico e tecnologico degli spazi                   | 771.490,48   |
| 55       | BN    | San Bartolomeo in Galdo | Realizzazione impianto sportivo polifunzionale con annessa piscina a servizio della scuola primaria in via Rocky Marciano (cod. edificio 0620570007)  | 1.701.640,07 |
| 56       | BN    | San Giorgio la Molara   | Lavori di costruzione palestra scolastica in località Piano dello Stallone nel comune di San Giorgio la Molara  | 2.360.851,96 |
| 57       | BN    | San Leucio del Sannio   | Riqualificazione architettonica e funzionale dello spazio giochi (adeguamento impiantistico, messa in sicurezza ecc.) "Prof. Guido Cavuoto"   | 960.383,70   |

| PALESTRE |       |                        |  |              |
|----------|-------|------------------------|--|--------------|
| N        | Prov. | Ente                   | Titolo progetto  | Importo      |
| 58       | BN    | San Marco dei Cavoti   | Lavori di riqualificazione dell'edificio scolastico e manutenzione straordinaria dell'annessa palestra                                     | 2.800.000,00 |
| 59       | BN    | San Nicola Manfredi    | Realizzazione di un polo scolastico a San Nicola Manfredi (BN) Il stralcio funzionale palestra   | 2.450.000,00 |
| 60       | BN    | San Salvatore Telesino | Lavori di adeguamento sismico ed efficientamento energetico dell'istituto comprensivo "San Giovanni Bosco"- palestra scuola media          | 1.548.134,98 |
| 61       | BN    | Sassinoro              | Messa in sicurezza palestra a servizio del plesso scolastico   | 480.000,00   |
| 62       | BN    | Solopaca               | Lavori di Miglioramento sismico ed adeguamento funzionale della palestra comunale annessa al plesso scolastico Località Pozzocampo         | 1.500.000,00 |
| 63       | BN    | Tocco Caudio           | Nuova palestra scolastica dell'istituto comprensivo di Tocco Caudio  | 724.743,14   |
| 64       | CE    | Provincia di Caserta   | Realizzazione di una nuova palestra presso l'istituto di istruzione secondaria superiore "P. S. Lener" in Marcianise                       | 2.118.880,00 |
| 65       | CE    | Provincia di Caserta   | Realizzazione di una nuova palestra presso l'istituto di istruzione secondaria superiore "I.S.I.S. Ferraris-Buccini" in Marcianise         | 2.118.880,00 |
| 66       | CE    | Provincia di Caserta   | Sostituzione mediante demolizione e ricostruzione della palestra scolastica I.S.I.S.S. Taddeo da Sessa in Sessa Aurunca (CE) - Sede Taddeo | 396.000,00   |

| PALESTRE |       |                   |  |              |
|----------|-------|-------------------|--|--------------|
| N        | Prov. | Ente              | Titolo progetto  | Importo      |
| 67       | CE    | Alife             | Progetto per la realizzazione di una palestra, spazi funzionali e riqualificazione aree esterne a servizio della scuola media statale Niccolò Alunno   | 1.100.000,00 |
| 68       | CE    | Arienzo           | Palestra scolastica - Plesso Crisci  | 2.240.000,00 |
| 69       | CE    | Arienzo           | Palestra scolastica - Nuovo polo scolastico SS. Maria Maddalena  | 2.240.000,00 |
| 70       | CE    | Caiazzo           | Demolizione e ricostruzione della palestra scolastica a servizio della scuola media Aulo Attilio Caiatino in via Caduti sul lavoro   | 919.855,64   |
| 71       | CE    | Calvi Risorta     | Demolizione e ricostruzione della palestra della scuola secondaria di primo grado e realizzazione di aree sportive all'aperto che insistono nell'area di pertinenza scolastica del plesso Don Milani | 700.000,00   |
| 72       | CE    | Cancello e Arnone | Lavori di adeguamento architettonico, funzionale e messa in sicurezza impiantistica della palestra della scuola materna e primaria sita in Via Indipendenza - Cancello Arnone                        | 350.000,00   |
| 73       | CE    | Capodrise         | Demolizione e ricostruzione della palestra dell'istituto comprensivo "Giacomo Gaglione" - della scuola secondaria di primo grado - Capodrise   | 1.100.000,00 |
| 74       | CE    | Casagiove         | Lavori di demolizione e ricostruzione della palestra facente parte della Scuola primaria Plesso "A. Moro" sita in Casagiove (ce) - Piazza degli Eroi   | 765.500,00   |

| PALESTRE |       |                   |  |              |
|----------|-------|-------------------|--|--------------|
| N        | Prov. | Ente              | Titolo progetto  | Importo      |
| 75       | CE    | Casagiove         | Lavori di costruzione di un edificio da destinare ad uso palestra presso l'area esterna facente parte della Scuola primaria Plesso "E. De Filippo" sita in Via Michele Santoro, 8 - Casagiove (CE)                                 | 1.398.730,00 |
| 76       | CE    | Casal di Principe | Adeguamento funzionale e messa in sicurezza della palestra e delle aree di gioco ad uso didattico della scuola media Benedetto Croce di Casal di Principe  | 350.000,00   |
| 77       | CE    | Casal di Principe | Adeguamento funzionale e messa in sicurezza della palestra della scuola primaria Spirito Santo in via P. Gagliardi   | 350.000,00   |
| 78       | CE    | Caserta           | Riqualificazione architettonica e funzionale della palestra presso l'istituto di istruzione secondaria di primo grado "Luigi Vanvitelli" in piazza Ungaretti - Caserta   | 800.000,00   |
| 79       | CE    | Caserta           | Abbattimento e ricostruzione palestra per la scuola media P. Giannone  | 1.369.963,35 |
| 80       | CE    | Caserta           | Intervento di demolizione e ricostruzione palestra istituto comprensivo statale "Da Vinci - Lorenzini" Caserta   | 1.863.766,87 |
| 81       | CE    | Castelvoturno     | Riqualificazione della palestra dell'istituto comprensivo statale "G. Garibaldi" sito in via San Rocco, mediante anche interventi di adeguamento impiantistico e tecnologico degli spazi, nonché delle aree anche sportive esterne | 747.850,00   |

| PALESTRE |       |                      |   |              |
|----------|-------|----------------------|---|--------------|
| N        | Prov. | Ente                 | Titolo progetto   | Importo      |
| 82       | CE    | Castelvoturno        | Riqualificazione della palestra dell'istituto comprensivo "Villaggio Coppola" sito in viale delle Acacie, mediante anche interventi di adeguamento impiantistico e tecnologico degli spazi                                      | 846.670,00   |
| 83       | CE    | Cellole              | Realizzazione della nuova palestra istituto comprensivo "Serao -Fermi" via Umberto I - 81030 - Cellole (CE)   | 2.054.000,00 |
| 84       | CE    | Cervino              | Lavori di demolizione e ricostruzione della palestra scolastica della Scuola Media "E. Fermi" di Cervino  | 590.000,00   |
| 85       | CE    | Cervino              | Lavori di realizzazione della palestra della Scuola dell'Infanzia "Capasso di Massercola"   | 435.800,00   |
| 86       | CE    | Cesa                 | Demolizione e ricostruzione palestra scuola elementare Rodari via Campostrino   | 1.254.600,00 |
| 87       | CE    | Conca della Campania | Riqualificazione funzionale e messa della palestra a servizio del plesso scolastico comunale  | 400.000,00   |
| 88       | CE    | Curti                | SCUOLA PRIMARIA (ELEMENTARE) DANTE ALIGHIERI, MESSA IN SICUREZZA E ADEGUAMENTO FUNZIONALE mediante interventi di sostituzione edilizia, con demolizione e ricostruzione in situ, edificio Corpo "C" (PALESTRA) via Dante 40/42. | 532.960,33   |
| 89       | CE    | Falciano del Massico | Messa in sicurezza palestra scuola media S. G. Bosco di via Tiglio - Falciano del Massico   | 350.000,00   |

| PALESTRE |       |                     |   |              |
|----------|-------|---------------------|---|--------------|
| N        | Prov. | Ente                | Titolo progetto   | Importo      |
| 90       | CE    | Galluccio           | Adeguamento sismico mediante demolizione e ricostruzione della palestra della scuola media di San Clemente G.A.Campano  | 940.000,00   |
| 91       | CE    | Gioia Sannitica     | Riqualificazione e ampliamento area sportiva  | 1.400.000,00 |
| 92       | CE    | Grazzanise          | Lavori di demolizione e ricostruzione di una palestra scolastica del secondo ciclo di istruzione di 1 grado di via Montevergine n. 50 (Scuola F. Gravante)                                    | 1.248.000,00 |
| 93       | CE    | Grazzanise          | Lavori di riqualificazione architettonico-funzionale, sismica ed energetica della palestra scolastica della scuola primaria statale "Don Lorenzo Milani" in via Armando Diaz, Grazzanise (CE) | 330.298,40   |
| 94       | CE    | Letino              | Costruzione di palestra ex-novo a servizio del plesso scolastico sito in Letino alla Via Filippo Turati   | 656.658,40   |
| 95       | CE    | Maddaloni           | LAVORI DI COSTRUZIONE DI UNA PALESTRA A SERVIZIO DEL PLESSO SCOLASTICO DI VIA BRECCIAMÈ   | 2.034.000,00 |
| 96       | CE    | Mignano Monte Lungo | Riqualificazione funzionale e messa in sicurezza della palestra e servizi del plesso scolastico G. Cederle  | 510.000,00   |
| 97       | CE    | Mondragone          | Riqualificazione della palestra del circolo didattico statale Mondragone I° denominata "Scuola Arcobaleno" mediante anche interventi di adeguamento impiantistico e tecnologico degli spazi   | 839.680,00   |

| PALESTRE |       |                    |   |              |
|----------|-------|--------------------|---|--------------|
| N        | Prov. | Ente               | Titolo progetto   | Importo      |
| 98       | CE    | Monteverna         | Lavori di costruzione della palestra a servizio del plesso scolastico "G. Mazzini" in via degli Eroi  | 920.000,00   |
| 99       | CE    | Parete             | Sistemazione, adeguamento funzionale e messa in sicurezza dell'impianto sportivo ad uso didattico "I.C. Basile Don Milani" plesso di via cedrale                      | 198.600,00   |
| 100      | CE    | Parete             | Realizzazione di palestra a servizio dell'istituto dell'infanzia - plesso di via Cavour   | 518.277,40   |
| 101      | CE    | Piedimonte Matese  | Aree sportive all'aperto - Istituti Agrario e Alberghiero - school & city   | 5.100.000,00 |
| 102      | CE    | Piedimonte Matese  | Riqualificazione area sportiva all'aperto - scuola media Vitale   | 300.000,00   |
| 103      | CE    | Pignataro Maggiore | Lavori di demolizione e ricostruzione della palestra annessa al plesso scolastico Pascoli   | 1.050.000,00 |
| 104      | CE    | Pratella           | Lavori di ricostruzione palestra comunale   | 1.333.709,09 |
| 105      | CE    | Recale             | Nuova costruzione di una palestra a servizio della scuola S. Pertini  | 1.304.477,96 |
| 106      | CE    | Recale             | Riqualificazione architettonica, funzionale e messa in sicurezza della palestra ubicata nella scuola Giovanni XXIII   | 1.388.200,76 |
| 107      | CE    | Rocca d'Evandro    | Lavori di ricostruzione della Scuola Media e Palestra sita al Viale della Libertà con accorpamento del Plesso Scuola Elementare Casamarina" – I Intervento (palestra) | 1.500.000,00 |

| PALESTRE |       |                       |   |              |
|----------|-------|-----------------------|---|--------------|
| N        | Prov. | Ente                  | Titolo progetto   | Importo      |
| 108      | CE    | Roccamonfina          | Realizzazione campetto da gioco in area esterna e sistemazione area corte scoperta adiacente alla palestra esistente nel lotto della scuola Elementare di via Roma                          | 201.300,00   |
| 109      | CE    | Ruviano               | Lavori di adeguamento sismico e funzionale palestra scolastica  | 2.906.493,13 |
| 110      | CE    | San Felice a Cancelli | Realizzazione di una palestra a servizio della scuola elementare "Padre Pio" p.zza Volta dei Perri  | 755.000,00   |
| 111      | CE    | San Marcellino        | Realizzazione palestra scolastica di tipo A1 per la scuola primaria plesso centro di c.so Italia  | 660.000,00   |
| 112      | CE    | San Marcellino        | Realizzazione palestra di tipo A1 per la scuola primaria plesso scalo di Via Garibaldi  | 660.000,00   |
| 113      | CE    | San Marco Evangelista | Intervento di riqualificazione architettonica, funzionale, anche attraverso l'adeguamento impiantistico e tecnologico degli spazi della palestra scolastica istituto comprensivo E. Viviani | 455.000,00   |
| 114      | CE    | San Nicola la Strada  | Scuola media G. Mazzini in viale Italia abbattimento e ricostruzione palestra   | 1.038.851,49 |
| 115      | CE    | Santa Maria a Vico    | Incremento dei servizi presso il campus scolastico - realizzazione palestra con annessa area per lo sport all'aperto  | 1.335.500,00 |
| 116      | CE    | Santa Maria a Vico    | Realizzazione palestra a servizio del complesso scolastico Fruggeri   | 860.000,00   |

| PALESTRE |       |                          |  |              |
|----------|-------|--------------------------|--|--------------|
| N        | Prov. | Ente                     | Titolo progetto  | Importo      |
| 117      | CE    | Santa Maria Capua Vetere | Riqualificazione di un'area sportiva all'aperto dell'Istituto Autonomo Comprensivo Raffaele Uccella via Lussemburgo  | 291.000,00   |
| 118      | CE    | Santa Maria Capua Vetere | Costruzione di nuova palestra per attività ricreativa annessa all'Istituto Comprensivo A.S. Mazzocchi plesso Piazza Papa Giovanni XXIII                                  | 341.070,91   |
| 119      | CE    | Sant'Angelo d'Alife      | Progetto per realizzazione di una palestra in via Roma   | 1.211.004,00 |
| 120      | CE    | Sant'Angelo d'Alife      | Progetto per la realizzazione di una palestra, spazi funzionali e riqualificazione aree esterne a servizio della scuola primaria sita in via Roma                        | 1.094.500,00 |
| 121      | CE    | Sant'Arpino              | Riqualificazione architettonica e messa in sicurezza della palestra scuola elementare cav. Cinquegrana   | 380.985,00   |
| 122      | CE    | Sant'Arpino              | Riqualificazione, messa in sicurezza ed adeguamento palestra scuola media statale Vincenzo Rocco   | 475.476,06   |
| 123      | CE    | Sparanise                | Lavori di completamento ed adeguamento alle norme di agibilità - messa in sicurezza - abbattimento delle barriere architettoniche della palestra sita alla via Ragozzino | 321.204,07   |
| 124      | CE    | Succivo                  | Intervento di sostituzione edilizia dell'istituto comprensivo de Amicis - palestra   | 1.317.555,27 |

| PALESTRE |       |                  |  |              |
|----------|-------|------------------|--|--------------|
| N        | Prov. | Ente             | Titolo progetto  | Importo      |
| 125      | CE    | Trentola Ducenta | Demolizione e ricostruzione di una palestra ad uso della scuola secondaria di primo grado "S. Giovanni Bosco" e ad attività extra scolastica   | 1.814.912,00 |
| 126      | CE    | Valle Agricola   | Costruzione palestra scolastica in sostituzione di edificio scolastico "scuola elementare Campo"   | 631.787,82   |
| 127      | CE    | Villa di Briano  | Intervento di abbattimento e ricostruzione della palestra a servizio Scuola primaria C. Collodi appartenente all'istituto Comprensivo "R. Calderisi" ubicato in via Leopoldo Santagata | 836.000,00   |
| 128      | CE    | Villa di Briano  | Riqualificazione e messa in sicurezza dell'area sportiva all'aperto che insiste nell'area di pertinenza del plesso scolastico sito in via T. Tasso – Scuola Secondaria di I grado      | 103.090,60   |
| 129      | CE    | Villa Literno    | Progetto di costruzione della nuova palestra a servizio della Scuola 1° ciclo (scuola per l'infanzia e scuola primaria) De Fonseca alla via Tevere                                     | 735.000,00   |
| 130      | NA    | Agerola          | Realizzazione sala per attività collettive ludico ricreative a servizio del plesso scolastico di S. Di Giacomo   | 699.840,00   |
| 131      | NA    | Barano           | Adeguamento sismico, impiantistico e funzionale della palestra a servizio della scuola media statale Anna Baldino  | 1.632.928,00 |
| 132      | NA    | Boscotrecase     | RIQUALIFICAZIONE PALESTRA ESISTENTE - MESSA IN SICUREZZA ADEGUAMENTO IMPIANTI  | 822.250,00   |

| PALESTRE |       |                |   |              |
|----------|-------|----------------|---|--------------|
| N        | Prov. | Ente           | Titolo progetto   | Importo      |
| 133      | NA    | Boscotrecase   | RIQUALIFICAZIONE E REALIZZAZIONE EX-NOVO DI AREE ALL'APERTO DESTINATE ALL'ATTIVITA' SPORTIVE E SCOLASTICHE ADEGUAMENTO IMPIANTI   | 536.412,50   |
| 134      | NA    | Brusciano      | Riqualificazione palestra De Ruggiero   | 977.900,00   |
| 135      | NA    | Calvizzano     | Realizzazione palestra all'aperto edificio scolastico M. Polo   | 225.000,00   |
| 136      | NA    | Cercola        | Lavori di riqualificazione architettonica, adeguamento funzionale, messa in sicurezza sismica ed impiantistica della palestra scolastica e riqualificazione dell'area sportiva all'aperto annessa con campo polivalente, campo calcio a 5 e pista di atletica - I.C. De Luca Picione - Scuola Media | 718.000,00   |
| 137      | NA    | Cercola        | Lavori di riqualificazione architettonica, adeguamento funzionale, messa in sicurezza sismica ed impiantistica della palestra scolastica e riqualificazione dell'area sportiva all'aperto annessa con campo polivalente - I.C. De Luca Picione - Scuola elementare                                  | 541.300,00   |
| 138      | NA    | Comiziano      | Senza titolo  | 684.560,00   |
| 139      | NA    | Forio          | Realizzazione di una nuova palestra a servizio del Plesso scolastico "Santa Caterina Da Siena"  | 1.335.615,65 |
| 140      | NA    | Frattamaggiore | Realizzazione di una palestra presso la scuola materna del I circolo didattico "Enrico Fermi" sita in corso Europa  | 460.000,00   |

| PALESTRE |       |                |  |              |
|----------|-------|----------------|--|--------------|
| N        | Prov. | Ente           | Titolo progetto  | Importo      |
| 141      | NA    | Frattamaggiore | Realizzazione di una palestra mediante ampliamento della scuola elementare del I circolo didattico "Enrico Fermi" sita alla via Rossini  | 720.000,00   |
| 142      | NA    | Frattamaggiore | Riqualificazione di area sportiva all'aperto esistente nella scuola media "Massimo Stanzione" sita alla via Francesco Antonio Giordano 100   | 258.750,00   |
| 143      | NA    | Giugliano      | Riqualificazione architettonica, funzionale e messa in sicurezza della palestra di pertinenza della scuola secondaria statale di primo grado "Don Salvatore Vitale" di Giugliano in Campania | 382.943,36   |
| 144      | NA    | Giugliano      | Riqualificazione architettonica, funzionale e messa in sicurezza della palestra di pertinenza della scuola statale II circolo didattico di Giugliano in Campania Eduardo De Filippo          | 968.458,61   |
| 145      | NA    | Gragnano       | Riqualificazione dell'area di pertinenza del plesso Roncalli di via Croce, da destinare ad attività sportive scolastiche   | 233.520,00   |
| 146      | NA    | Ischia         | Riqualificazione funzionale e messa in sicurezza della palestra "Patrizia Sogliuzzo"   | 806.000,00   |
| 147      | NA    | Ischia         | Realizzazione nuova palestra - Plesso scolastico "Gianni Rodari"   | 840.000,00   |
| 148      | NA    | Ischia         | Lavori di adeguamento sismico e ristrutturazione edilizia della palestra del plesso scolastico " Guglielmo Marconi"  | 482.842,66   |
| 149      | NA    | Marigliano     | Infrastrutture per lo sport: una nuova palestra per il plesso Don Milani   | 1.091.018,25 |

| PALESTRE |       |                |  |              |
|----------|-------|----------------|--|--------------|
| N        | Prov. | Ente           | Titolo progetto  | Importo      |
| 150      | NA    | Marigliano     | Infrastrutture per lo sport - Una palestra per il Plesso Miuli   | 728.375,98   |
| 151      | NA    | Massa Lubrense | Lavori di adeguamento dell'edificio scolastico elementare di Sant'Agata in Massa Lubrense (NA) - Terzo Stralcio  | 1.412.433,92 |
| 152      | NA    | Melito         | Palestra Falcone   | 1.000.000,00 |
| 153      | NA    | Minori         | Recupero e riorganizzazione funzionale del Palazzetto dello Sport  | 5.120.000,00 |
| 154      | NA    | Napoli         | Riqualificazione architettonica e funzionale, messa in sicurezza e adeguamento impiantico e tecnologico della palestra IC Pavese plesso E. Nobile  | 331.292,04   |
| 155      | NA    | Napoli         | Riqualificazione funzionale e messa in sicurezza della palestra I.C. 70° Marino - Santa Rosa plesso Lago di Scanno   | 580.990,00   |
| 156      | NA    | Napoli         | Riqualificazione architettonica e funzionale, adeguamento sismico ed impiantistico dell'esistente palestra del I.C.S. 19° Russo - Montale, plesso Lombardi, sito in via Santa Maria delle Catene alle Fontanelle | 756.000,00   |
| 157      | NA    | Napoli         | Riqualificazione architettonica e funzionale della palestra esistente all'interno dell'I.C. Cimarosa plesso Marechiaro   | 204.186,35   |
| 158      | NA    | Ottaviano      | Abbattimento e ricostruzione dell'edificio in via Pappalardo adibito a palestra dell'istituto comprensivo San Gennarello cod. Miur NAIC8BF005  | 410.909,58   |

| PALESTRE |       |                   |   |              |
|----------|-------|-------------------|---|--------------|
| N        | Prov. | Ente              | Titolo progetto   | Importo      |
| 159      | NA    | Piano di Sorrento | Realizzazione della palestra a servizio dell'edificio scolastico "M. Massa" (Cod. Ares 0630530398)  | 1.172.683,49 |
| 160      | NA    | Piano di Sorrento | Realizzazione della palestra a servizio dell'edificio scolastico sede della scuola secondaria di primo grado "G. Amalfi" (Cod. Ares 0630530391)             | 1.044.055,46 |
| 161      | NA    | Pimonte           | Riqualificazione architettonica e funzionale della palestra dell'ICS "Paride del Pozzo"   | 543.000,00   |
| 162      | NA    | Pimonte           | Riconversione degli spazi non utilizzati posti al piano seminterrato dell'edificio scolastico Tralia da destinare a mensa scolastica per la scuola primaria | 300.000,00   |
| 163      | NA    | Poggiomarino      | Lavori per la realizzazione di una palestra alla scuola media G. Falcone  | 1.250.000,00 |
| 164      | NA    | Pompei            | Nuova costruzione di edificio da destinare esclusivamente a palestra scolastica a servizio della scuola media statale Amedeo Maiuri                         | 1.200.000,00 |
| 165      | NA    | Pompei            | Realizzazione Campetto Polifunzionale nell'area esterna dell'edificio scolastico della scuola primaria Fontanelle in Traversa Gesuiti                       | 89.100,00    |
| 166      | NA    | Pozzuoli          | RIQUALIFICAZIONE FUNZIONALE E MESSA IN SICUREZZA DELLA PALESTRA DELLA SCUOLA PRIMARIA E DELL'INFANZIA M. TROISI   | 490.000,00   |

| PALESTRE |       |                      |  |              |
|----------|-------|----------------------|--|--------------|
| N        | Prov. | Ente                 | Titolo progetto  | Importo      |
| 167      | NA    | Pozzuoli             | REALIZZAZIONE DI AREA SPORTIVA ALL'APERTO ANNESSA AL PLESSO SCOLASTICO ARTIACO   | 86.867,00    |
| 168      | NA    | Procida              | Realizzazione di spazi necessario allo svolgimento delle attività sportive del plesso scolastico Chiaiolella   | 402.581,89   |
| 169      | NA    | Procida              | Lavori di riqualificazione palestra della scuola capoluogo   | 260.202,09   |
| 170      | NA    | Procida              | Lavori di ampliamento e riqualificazione palestra della scuola media   | 507.253,18   |
| 171      | NA    | Qualiano             | Progetto di ampliamento per la realizzazione del corpo palestra - Scuola Don Bosco   | 893.838,27   |
| 172      | NA    | Quarto               | Realizzazione campo polivalente scuola Gadda   | 504.000,00   |
| 173      | SA    | Provincia di Salerno | Lavori di riqualificazione architettonica, funzionale e messa in sicurezza della palestra dell'istituto di istruzione superiore "Genovesi - Da Vinci" in Salerno (SA)          | 994.000,00   |
| 174      | SA    | Provincia di Salerno | Lavori di costruzione della palestra a servizio delle sedi succursali degli istituti di istruzione superiore "A. Galizia", "G.B. Vico" e "G. Marconi" in Nocera Inferiore (SA) | 2.090.000,00 |
| 175      | SA    | Provincia di Salerno | Lavori di costruzione della palestra a servizio dell'istituto comprensivo Autonomia 168 di Torre Orsaia (SA)   | 1.780.000,00 |

| PALESTRE |       |                      |  |              |
|----------|-------|----------------------|--|--------------|
| N        | Prov. | Ente                 | Titolo progetto  | Importo      |
| 176      | SA    | Provincia di Salerno | Lavori di riqualificazione architettonica, funzionale e messa in sicurezza della palestra dell'istituto professionale "Trani" in Salerno (SA)                      | 460.000,00   |
| 177      | SA    | Baronissi            | Riqualificazione architettonica, funzionale e messa in sicurezza della palestra della scuola secondaria di 1° grado "Autonomia 82"                                 | 349.980,00   |
| 178      | SA    | Bellizzi             | Riqualificazione aree sportive all'aperto scuola secondaria di primo grado "Gaurico" (art. 4 comma 1 lettera G - avviso pubblico PNRR)                             | 559.050,00   |
| 179      | SA    | Bellosguardo         | Realizzazione palestra a servizio dell'edificio scolastico "Attilio Pepe"  | 675.000,00   |
| 180      | SA    | Campagna             | Lavori di realizzazione di una palestra e di un'area all'esterno della sagoma esistente dell'istituto comprensivo G. Palatucci alla frazione Quadrivio di Campagna | 2.134.330,84 |
| 181      | SA    | Casal Velino         | Adeguamento funzionale e messa in sicurezza della palestra annessa al plesso scolastico bivio di Acquavella  | 349.010,31   |
| 182      | SA    | Ceraso               | Realizzazione di una nuova palestra annessa alla scuola elementare di Ceraso capoluogo   | 270.450,00   |
| 183      | SA    | Colliano             | Realizzazione di aree sportive all'aperto - Scuola San Vittore   | 1.126.500,00 |
| 184      | SA    | Colliano             | Nuova costruzione di edifici esclusivamente a palestre a servizio di edifici scolastici esistenti - Scuola Media in Viale Luigi Cardone                            | 2.555.400,00 |

| PALESTRE |       |                      |  |              |
|----------|-------|----------------------|--|--------------|
| N        | Prov. | Ente                 | Titolo progetto  | Importo      |
| 185      | SA    | Contursi Terme       | Realizzazione della nuova palestra scolastica  | 656.082,82   |
| 186      | SA    | Corleto Monforte     | Adeguamento funzionale palestra scuola primaria e riconversione spazi esterni esistenti all'edificio scolastico                              | 290.000,00   |
| 187      | SA    | Eboli                | Intervento di realizzazione della nuova palestra del plesso scolastico "Cioffi"  | 1.534.114,13 |
| 188      | SA    | Giungano             | Lavori di demolizione e ricostruzione della palestra comunale  | 1.216.366,62 |
| 189      | SA    | Magliano Vetere      | Interventi di sistemazione delle aree esterne al plesso scolastico alla località Magliano Nuovo da adibire ad aree gioco o impianti sportivi | 350.000,00   |
| 190      | SA    | Maiori               | riqualificazione palestra scolastica sita in via Chiunzi del Comune di Maiori  | 469.000,00   |
| 191      | SA    | Montano Antilia      | Demolizione e ricostruzione di palestra scolastica ubicata in via G. Bovio, Montano Antilia (SA)   | 670.000,00   |
| 192      | SA    | Montecorvino Rovella | Lavori di realizzazione di una palestra a servizio del plesso scolastico di via Tullio Lenza frazione Macchia                                | 1.280.421,90 |
| 193      | SA    | Montesano            | Costruzione palestra scolastica - polo scolastico di via 11 settembre  | 700.000,00   |
| 194      | SA    | Nocera Inferiore     | DEMOLIZIONE E RICOSTRUZIONE IN SITO DELLA PALESTRA DELLA SCUOLA MARCONI  | 468.000,00   |
| 195      | SA    | Nocera Inferiore     | RIQUALIFICAZIONE CAMPETTO ESTERNO DELLA SCUOLA MADRE TERESA DI CALCUTTA  | 75.000,00    |

| PALESTRE |       |                      |   |              |
|----------|-------|----------------------|---|--------------|
| N        | Prov. | Ente                 | Titolo progetto   | Importo      |
| 196      | SA    | Olevano sul Tusciano | Adeguamento campetto polivalente dell'area scolastica di via San Marco scuola elementare S. Pastorino frazione Monticelli   | 65.495,00    |
| 197      | SA    | Olevano sul Tusciano | Adeguamento campetto polivalente dell'area scolastica di via Mazzini frazione Ariano  | 92.427,00    |
| 198      | SA    | Oliveto Citra        | Adeguamento funzionale e messa in sicurezza palestra comunale in via A. de Gasperi  | 340.933,81   |
| 199      | SA    | Pellezzano           | Intervento di demolizione e ricostruzione con efficientamento energetico della palestra a servizio dell'edificio scolastico di via Fravita  | 617.000,00   |
| 200      | SA    | Perdifumo            | Demolizione e ricostruzione per adeguamento funzionale e messa in sicurezza impiantistica della palestra comunale adibita ad uso scolastico sito alla via provinciale di Perdifumo (SA) | 958.058,00   |
| 201      | SA    | Piaggine             | Demolizione e ricostruzione palestra comunale a servizio dell'istituto omnicomprensivo di Piaggine (SA)   | 1.800.000,00 |
| 202      | SA    | Pollica              | Lavori di demolizione e ricostruzione della palestra C/O edificio scolastico G. Patroni in Pollica Capoluogo  | 602.140,00   |
| 203      | SA    | Pontecagnano Faiano  | Nuova costruzione della palestra scuola primaria "G. Rodari" alla via Mar Tirreno   | 712.000,00   |
| 204      | SA    | Pontecagnano Faiano  | Nuova costruzione della palestra. Scuola primaria "G. Perlasca" alla via Toscana  | 712.000,00   |

| PALESTRE          |       |                         |  |                |
|-------------------|-------|-------------------------|--|----------------|
| N                 | Prov. | Ente                    | Titolo progetto  | Importo        |
| 205               | SA    | Postiglione             | Realizzazione di una palestra a servizio del plesso scolastico in viale Martiri Postiglionesi                                  | 1.216.366,62   |
| 206               | SA    | Santa Marina            | Lavori di realizzazione palestra per attività sportive ad uso dell'istituto scolastico di via Giovanni XXIII a Policastro B.No | 800.000,00     |
| 207               | SA    | Sicignano degli Alburni | Costruzione palestra scolastica a servizio dell'istituto comprensivo "San Domenico Savio"                                      | 2.077.140,00   |
| 208               | SA    | Torre Orsaia            | Realizzazione di una palestra sportiva ad uso scolastico a servizio degli alunni della scuola dell'obbligo in Torre Orsaia     | 700.000,00     |
| TOTALE FABBISOGNO |       |                         |  | 208.690.826,70 |



## **Decreto Dirigenziale n. 123 del 03/11/2022**

Dipartimento 50 - GIUNTA REGIONALE DELLA CAMPANIA

Direzione Generale 2 - Direzione Generale per lo sviluppo economico e le attività produttive

U.O.D. 3 - Energia, efficientamento e risparmio energetico, Green Economy, Bioeconomia

Oggetto dell'Atto:

ART. 12 DEL D.LGS N. 387/2003 E SS.MM.II. AUTORIZZAZIONE UNICA ALLA REALIZZAZIONE DI UN IMPIANTO DI PRODUZIONE DI ENERGIA DA FONTE SOLARE DA 29,231 MWP NEL COMUNE DI BATTIPAGLIA (SA) ED OPERE CONNESSE NEI COMUNI DI BATTIPAGLIA, OLEVANO SUL TUSCIANO E MONTECORVINO ROVELLA (SA). PROPONENTE: EDISON S.P.A. - CUP 8901

## IL DIRIGENTE

**PREMESSO che:**

- a) con Decreto Legislativo 29 dicembre 2003 n. 387 (G.U. 31 gennaio 2004, n. 25. S.O.) viene data attuazione alla Direttiva 2001/77/CE relativa alla promozione dell'energia elettrica prodotta da fonti energetiche rinnovabili nel mercato interno dell'elettricità;
- b) il comma 1 dell'articolo 12 del Decreto Legislativo 29 dicembre 2003 n. 387 dichiara di pubblica utilità, indifferibili ed urgenti gli impianti alimentati da fonti rinnovabili, nonché le opere connesse e le infrastrutture indispensabili alla costruzione e all'esercizio degli stessi, autorizzate ai sensi del comma 3 del medesimo Decreto;
- c) il comma 3 dello stesso articolo 12 sottopone ad una autorizzazione unica, nell'ambito di una Conferenza di servizi convocata dalla Regione, la costruzione e l'esercizio degli impianti di produzione di energia elettrica alimentati da fonti rinnovabili, gli interventi di modifica, potenziamento, rifacimento totale o parziale e riattivazione, come definiti dalla normativa vigente, nonché le opere connesse e le infrastrutture indispensabili alla costruzione e all'esercizio degli impianti stessi;
- d) il comma 4 del richiamato articolo 12 dispone che l'autorizzazione è rilasciata a seguito di un procedimento unico, al quale partecipano tutte le Amministrazioni interessate, svolto nel rispetto dei principi di semplificazione e con le modalità stabilite dalla Legge 7 agosto 1990, n. 241 e successive modificazioni ed integrazioni;
- e) lo stesso comma 4 stabilisce che l'autorizzazione costituisce titolo a costruire ed esercire l'impianto in conformità al progetto approvato;
- f) con D.M. 10.09.2010, pubblicato sulla Gazzetta Ufficiale, serie generale, n. 219 del 18.09.2010, il MiSE ha emanato le "Linee guida per il procedimento di cui all'articolo 12 del Decreto Legislativo 29 dicembre 2003, n. 387 per l'autorizzazione alla costruzione e all'esercizio di impianti di produzione di elettricità da fonti rinnovabili nonché linee guida tecniche per gli impianti stessi" (d'ora in poi Linee Guida Nazionali) in applicazione del citato comma 10 dell'art. 12 del D.Lgs. n. 387/2003;
- g) con Decreto Legislativo 3 marzo 2011 n. 28 (G.U. 28 marzo 2011, n. 81. S.O.) viene recepita la direttiva 2009/28/CE sulla promozione dell'uso dell'energia da fonti rinnovabili, recante modifica e successiva abrogazione delle direttive 2001/77/CE e 2003/30/CE;
- h) il Titolo III della Parte Seconda del D.Lgs. n. 152/2006 e ss.mm.ii., in recepimento della Direttiva 2014/52/UE che modifica la Direttiva 2011/92/UE concernente la valutazione dell'impatto ambientale di determinati progetti pubblici e privati, detta norme in materia di Valutazione di Impatto Ambientale di determinati progetti di interventi, impianti e opere, nonché disposizioni in materia per le Regioni e le Province Autonome;
- i) il D.Lgs. n. 104 del 16.06.2017, emanato in attuazione della Direttiva 2014/52/UE, ha apportato modifiche alla procedura di Valutazione di Impatto Ambientale prevista nel Titolo III della Parte Seconda del richiamato D.Lgs. n. 152/2006;
- j) ai sensi dell'art. 14, comma 4 della L. n. 241/1990, così come modificata dal sopra citato D.Lgs. n. 104 del 16.06.2017, "*Qualora un progetto sia sottoposto a valutazione di impatto ambientale di competenza regionale, tutte le autorizzazioni, intese, concessioni, licenze, pareri, concerti, nulla osta e assensi comunque denominati, necessari alla realizzazione e all'esercizio del medesimo progetto, vengono acquisiti nell'ambito di apposita conferenza di servizi, convocata in modalità sincrona ai sensi dell'articolo 14-ter, secondo quanto previsto dall'articolo 27-bis del D.Lgs. 3 aprile 2006, n. 152*";
- k) ai sensi dell'art. 27-bis, comma 7 del medesimo D.Lgs. n. 104/2017 "*l'autorità competente convoca una conferenza di servizi alla quale partecipano il proponente e tutte le Amministrazioni competenti o comunque potenzialmente interessate per il rilascio del provvedimento di VIA e dei titoli abilitativi necessari alla realizzazione e all'esercizio del progetto richiesti dal proponente. La conferenza di servizi è convocata in modalità sincrona e si svolge ai sensi dell'articolo 14-ter della legge 7 agosto 1990, n. 241 [...]*";
- l) il comma 4 dell'articolo 12 del D.Lgs. n. 387/2003 dispone che l'autorizzazione è rilasciata a seguito di un procedimento unico, al quale partecipano tutte le Amministrazioni interessate, svolto, nel caso di specie, con la procedura del provvedimento autorizzatorio unico regionale ai sensi dell'art.27-bis del D.Lgs. n. 152/2006;

- m) lo stesso comma 4 stabilisce che l'autorizzazione costituisce titolo a costruire ed esercire l'impianto in conformità al progetto approvato;

**PREMESSO altresì che:**

- a) a seguito dell'entrata in vigore del D.Lgs. n. 104/2017, con D.G.R.C. n. 680 del 07.11.2017 sono stati emanati i nuovi "Indirizzi operativi e procedurali per lo svolgimento della Valutazione di Impatto Ambientale in Regione Campania";
- b) la Giunta Regionale con deliberazione n. 716 del 21.11.2017 ha dettato i nuovi indirizzi in materia di impianti per la produzione di energia da fonte rinnovabile;
- c) la D.G.R.C. n. 48 del 29.01.2018 individua quale Rappresentante Unico della Regione Campania per le Conferenze dei Servizi indette ai sensi dell'art. 14 comma 4 della L. n. 241/1990 e ss.mm.ii. il dirigente *pro tempore* dello STAFF 50.17.92 Valutazioni Ambientali;

**CONSIDERATO che**

- a) con nota acquisita al protocollo regionale n. 2021.0048441 del 29.01.2021 la società Edison S.p.A., con sede legale in Milano (MI), in via Foro Buonaparte n. 31 – 20121, p. IVA 08263330014, ha trasmesso allo STAFF Tecnico Amministrativo – Valutazioni Ambientali della Regione Campania istanza per il rilascio del provvedimento di Valutazione di Impatto Ambientale e del Provvedimento Autorizzatorio Unico Regionale ai sensi dell'art. 27-*bis* del D.Lgs. n. 152/2006 per il progetto di realizzazione di un impianto di produzione di energia da fonte solare da 29,231 MWp nel Comune di Battipaglia (SA) ed opere connesse nei Comuni di Battipaglia, Olevano sul Tusciano e Montecorvino Rovella (SA);
- b) con detta istanza la società Edison S.p.A. ha fatto richiesta di rilascio del provvedimento di Valutazione di Impatto Ambientale unitamente agli ulteriori titoli abilitativi da includere nel Provvedimento Autorizzatorio Unico Regionale inerente alla realizzazione e l'entrata in esercizio dell'impianto in progetto, tra cui l'Autorizzazione Unica ai sensi dell'art. 12 del D.Lgs. n. 387/2003;
- c) all'istanza presentata è stato assegnato il CUP 8901;
- d) in data 13.12.2021, con nota prot. n. PU-4224 trasmessa a mezzo PEC agli Uffici regionali, le società Edison S.p.A. e Edison Rinnovabili S.p.A. hanno comunicato il subentro di quest'ultima nella procedura di Provvedimento Autorizzatorio Unico Regionale relativa all'impianto in oggetto;

**CONSIDERATO altresì che**

- a) il progetto prevede la realizzazione di un impianto fotovoltaico della potenza di picco pari a 29,231 MWp nel territorio comunale di Battipaglia (SA), in località Telegrafo e Castelluccia, costituito da moduli fotovoltaici in silicio monocristallino di potenza nominale pari a 540 Wp cadauno ;
  - b) l'impianto sarà allacciato alla rete elettrica nazionale mediante collegamento in antenna a 150 kV su un nuovo stallo della Stazione Elettrica di Montecorvino Rovella;
  - c) l'impianto medesimo sarà collegato alla Stazione Elettrica di utenza mediante un cavidotto interrato di circa 22 km di lunghezza, che attraverserà i Comuni di Battipaglia, Olevano Sul Tusciano e Montecorvino Rovella (SA);
  - d) il proponente ha la disponibilità delle aree di impianto in ragione di contratti preliminari di costituzione del diritto di superficie, stipulati con i proprietari delle particelle interessate in data 19.07.2019 e registrati presso l'Agenzia delle Entrate il 30.10.2019 ai nn. 7636 e 7640;
  - e) il proponente ha richiesto l'apposizione del vincolo preordinato all'esproprio sulle particelle interessate dalle opere di connessione, trasmettendo il relativo elenco con l'indicazione delle ditte proprietarie;
- a) con nota prot. n. PG/2022/0320689 del 21.06.2022 – trasmessa ai Comuni di Battipaglia, Montecorvino Rovella e Olevano sul Tusciano ai fini della pubblicazione all'Albo pretorio con nota prot. n. PG/2022/0329089 del 24.06.2022 – si è provveduto ad avviare il procedimento per l'apposizione del vincolo preordinato all'esproprio e dichiarazione di pubblica utilità, dandone comunicazione ai sensi degli artt. 7 e 8 della Legge n. 241/1990 e degli artt. 11 e 16 del D.P.R. n. 327/2001 e ss.mm.ii., essendo il numero dei destinatari superiore a 50;

**DATO ATTO**

- a) dei resoconti - verbali delle sedute di Conferenza dei Servizi tenutesi in data 03.05.2022, 17.06.2022, 26.07.2022 e 26.09.2022, nelle quali sono state evidenziate le posizioni in merito all'iniziativa del proponente da parte delle Amministrazioni intervenute;
- b) del resoconto verbale della Conferenza conclusiva tenutasi in data 26.09.2022;
- c) che tutti i resoconti delle riunioni di lavoro della Conferenza di Servizi in argomento sono stati trasmessi al proponente ed a tutti i soggetti coinvolti nel procedimento e sono stati pubblicati sulle pagine web del portale informatico della Regione Campania dedicate alle valutazioni ambientali (V.I.A.-V.I.-V.A.S.);
- d) che nel corso del procedimento sono stati acquisiti i pareri espressi dagli Enti e/o Amministrazioni interessate come da Resoconto della riunione del 26.09.2022 e Rapporto Finale di Conferenza dei Servizi pubblicato al link: [http://viavas.regione.campania.it/opencms/opencms/VIAS/VIA\\_files\\_new/Progetti/prg\\_8901\\_prot\\_2021.48441\\_del\\_29-01-2021.via](http://viavas.regione.campania.it/opencms/opencms/VIAS/VIA_files_new/Progetti/prg_8901_prot_2021.48441_del_29-01-2021.via);
- e) con Decreto Dirigenziale n. 193 del 17.10.2022 lo STAFF Valutazioni Ambientali – U.O.D. 50.17.92 ha espresso parere favorevole di Valutazione di Impatto Ambientale in relazione al progetto *de quo*;

**ATTESO che**

- b) l'art. 12, comma 4 del D.Lgs. n. 387/2003 prevede l'obbligo alla rimessa in pristino dello stato dei luoghi a carico del soggetto intestatario dell'autorizzazione a seguito della dismissione dell'impianto;
- c) le precitate Linee guida Nazionali approvate con D.M. 10 settembre 2010 prevedono l'impegno alla corresponsione, all'atto dell'avvio dei lavori, di una cauzione a garanzia dell'esecuzione degli interventi di dismissione dell'impianto e delle opere di messa in pristino dello stato dei luoghi e che la cauzione sia prestata mediante fideiussione bancaria o assicurativa pari all'importo per la realizzazione delle opere di rimessa in pristino o delle misure di reinserimento o recupero ambientale dei luoghi;

**ATTESO, altresì, che**

- a) in data 22.06.2022, con prot. PR\_MIUTG\_Ingresso\_0217140\_20220622, è stata richiesta comunicazione antimafia, tramite la Banca Dati Nazionale unica per la documentazione Antimafia (BDNA);
- b) in caso di riscontro positivo alla sopra richiamata richiesta di comunicazione antimafia, si procederà d'ufficio alla revoca del presente provvedimento, ai sensi dell'art. 67 co. 1 lett. f) del D. Lgs. n. 159/2011;

**DATO ATTO che**

- a) la documentazione acquisita è presso la D.G. per lo Sviluppo Economico e le Attività Produttive, dove è possibile prenderne visione e/o estrarne copia, conformemente alla normativa vigente;

**RICHIAMATI**

1. la D.G.R. n. 556 del 30.11.2021 e il D.P.G.R. n. 162 del 21.12.2021, con i quali è stato conferito alla dott.ssa Raffaella Farina l'incarico di responsabile della Direzione Generale 50.02 - Sviluppo Economico e Attività Produttive;
2. il D.P.G.R. n. 12 del 16.01.2020, con il quale è stato conferito l'incarico di Dirigente della U.O.D. 50.02.03 "Energia, efficientamento e risparmio energetico, Green Economy e Bioeconomia" all'Arch. Francesca De Falco;
3. il Decreto Dirigenziale n. 172 del 17.02.2015, con il quale il Direttore Generale allo Sviluppo Economico e AA.PP. ha, tra l'altro, attribuito i poteri di emissione dei provvedimenti finali nelle materie di competenza delle UU.OO.DD. di cui si compone la Direzione Generale Sviluppo economico ed attività produttive ai dirigenti delle UU.OO.DD. medesime;

**RITENUTO** quindi, in coerenza con le verifiche tecniche ed istruttorie effettuate:

1. di dover provvedere al rilascio dell'autorizzazione alla costruzione e all'esercizio di un impianto di produzione di energia da fonte solare da 29,231 MWp nel Comune di Battipaglia (SA) ed opere

connesse nei Comuni di Battipaglia, Olevano sul Tusciano e Montecorvino Rovella (SA), proposto dalla società Edison S.p.A. ed in seguito trasferito alla Edison Rinnovabili S.p.A., con sede legale in Milano (MI), in via Foro Buonaparte n. 31 – 20121, p. IVA 12921540154;

#### VISTI

- a) la Direttiva 2001/77/CE ed il Decreto Legislativo di attuazione n. 387 del 29 dicembre 2003;
- b) la Direttiva 2009/28/CE ed il Decreto Legislativo di attuazione n. 28 del 3 marzo 2011;
- c) il Decreto del Ministero dello Sviluppo Economico del 10 settembre 2010;
- d) la L.R. 28 novembre 2007, n.12;
- e) il Regolamento n. 12 “Ordinamento amministrativo della Giunta Regionale della Campania”, pubblicato sul BURC n. 77 del 16.12.2011;

Alla stregua dell'istruttoria evidenziata in narrativa, nonché dalla espressa dichiarazione di regolarità della stessa

#### DECRETA

Per quanto in narrativa richiamato e che qui si intende integralmente riportato, di:

1. **autorizzare**, ai sensi dell'art. 12 del D.Lgs. n. 387/2003, fatti salvi i diritti di terzi, alla costruzione e all'esercizio di un impianto di produzione di energia da fonte solare da 29,231 MWp nel Comune di Battipaglia (SA) ed opere connesse nei Comuni di Battipaglia, Olevano sul Tusciano e Montecorvino Rovella (SA), proposto dalla società Edison S.p.A. ed in seguito trasferito alla Edison Rinnovabili S.p.A., con sede legale in Milano (MI), in via Foro Buonaparte n. 31 – 20121, p. IVA 12921540154, come meglio identificato nelle planimetrie allegate al presente atto e negli elaborati progettuali agli atti giacenti, per formarne parte integrante e sostanziale;
2. **fare obbligo** al proponente, a pena di decadenza della presente autorizzazione, di rispettare tutte le prescrizioni riportate nei pareri rilasciati e riportati nel Rapporto Finale di Conferenza dei Servizi pubblicato al link: [http://viavas.regione.campania.it/opencms/opencms/VIAVAS/VIA\\_files\\_new/Progetti/prg\\_8901\\_prot\\_2021.48441\\_del\\_29-01-2021.via](http://viavas.regione.campania.it/opencms/opencms/VIAVAS/VIA_files_new/Progetti/prg_8901_prot_2021.48441_del_29-01-2021.via);
3. **fare obbligo** al proponente di presentare sulla base delle disposizioni del D.M. 10 settembre 2010, "Linee guida per le autorizzazioni impianti da fonte rinnovabile" nel termine di 180 giorni dall'esecutività del presente provvedimento e pena la decadenza del titolo autorizzativo, un idoneo "Piano di ripristino", ancorché sia stato precedentemente presentato, accompagnato da apposita Polizza fideiussoria riportante la quantificazione delle spese che scaturiscono dagli obblighi costituenti l'oggetto della garanzia da presentare. Tale garanzia è dovuta per la copertura delle spese necessarie, comunque inerenti o connesse, alle operazioni di rimessa in pristino o alle misure di reinserimento o recupero ambientale da doversi assicurare in luogo del soggetto inadempiente, compresa la bonifica ed il ripristino ambientale, la messa in sicurezza permanente nonché per il risarcimento di ulteriori danni derivanti all'ambiente in dipendenza dell'attività svolta e/o determinate da inadempienze o da qualsiasi atto o fatto colposo, doloso, o accidentale, nel periodo di efficacia della garanzia stessa. La garanzia sopra indicata è dovuta senza soluzione di continuità per tutta la durata di esercizio dell'impianto e fino alla avvenuta rimessa in pristino dei luoghi da parte del soggetto intestatario del titolo abilitativo. Entro 180 giorni precedenti alla scadenza della garanzia deve essere prodotto il rinnovo rivalutato nell'importo;
4. **fare obbligo** al proponente di presentare nel termine di 180 giorni dall'esecutività del PAUR, pena la decadenza del titolo autorizzativo, una congrua descrizione del ciclo di vita dell'impianto. L'autorizzazione rilasciata con il presente provvedimento si intende decaduta alla data di ultimazione del ciclo di vita dell'impianto e, comunque, al massimo dopo 25 anni dalla messa in esercizio, fatta salva la facoltà per il proponente di richiedere nuova autorizzazione per il riammodernamento e/o ripotenziamento dell'impianto. Laddove la durata della presente autorizzazione dovesse essere superiore a quella di Autorizzazioni ricomprese nel procedimento, le stesse andranno rinnovate dal proponente nei termini previsti dalla normativa di settore dandone tempestiva comunicazione alla Regione Campania;
5. **fare obbligo** al proponente, prima della realizzazione delle opere previste in progetto, di acquisire ed inoltrare alla U.O.D. 50.02.03 la relativa autorizzazione o attestazione sismica;

6. **stabilire** che la presente autorizzazione si intende decaduta in caso di fermo prolungato superiore ad 1 anno;
7. **precisare** che, in relazione all'esercizio dell'impianto, il proponente è responsabile unico della conformità di quanto complessivamente dichiarato in atti, sia allegati all'istanza sia successivamente integrati, nonché per eventuali danni arrecati a terzi o all'ambiente;
8. **stabilire** che i lavori di realizzazione dell'impianto, abbiano inizio entro sei mesi dalla notifica del presente atto e terminino entro 24 mesi dalla stessa data. Alla comunicazione di fine lavori dovrà essere allegata una perizia giurata a firma di tecnico abilitato attestante che i lavori sono stati realizzati conformemente al progetto approvato e alle prescrizioni rese. L'impianto dovrà essere posto in esercizio entro il semestre successivo all'ultimazione. Sono fatte salve cause di forza maggiore, indipendenti dalla volontà del proponente e tempestivamente comunicate;
9. **fare obbligo** al proponente, ai sensi del punto 14.15 delle "Linee guida per il procedimento di cui all'art. 12 del Decreto Legislativo 29 dicembre 2003, n. 387 per l'autorizzazione alla costruzione e all'esercizio di impianti di produzione di elettricità da fonti rinnovabili nonché linee guida tecniche per gli impianti stessi" di cui al D.M. 10 settembre 2010, di effettuare un'analisi della redditività dell'intervento al fine di determinare il valore del 3 per cento dei proventi, compresi gli incentivi vigenti, derivanti dalla valorizzazione dell'energia prodotta dall'impianto. Le misure compensative dovranno essere prese in accordo con il comune di Battipaglia (SA);
10. **fare obbligo** al proponente infine:
  - o di utilizzare nella costruzione e nell'esercizio dell'impianto le migliori tecnologie possibili;
  - o obbligarsi nella costruzione e nell'esercizio dell'impianto tutte quelle opere nuove e/o modifiche che, a norma di legge, venissero prescritte per la tutela dei pubblici e privati interessi;
  - o nominare uno o più direttori dei lavori. Il direttore dei lavori sarà responsabile della conformità delle opere al progetto approvato e trasmetterà entro 15 giorni dalla conclusione dei lavori il certificato di collaudo;
  - o comunicare ai Comuni interessati e alla Regione Campania la data di inizio e ultimazione dei lavori;
  - o comunicare ai Comuni interessati e alla Regione Campania, con almeno 15 giorni di anticipo, la data di messa in esercizio dell'impianto;
  - o comunicare con tempestività ai Comuni interessati e alla Regione Campania eventuali interruzioni e malfunzionamenti degli impianti e situazioni di pericolo per la salute e la sicurezza;
  - o comunicare con tempestività ai Comuni interessati e alla Regione Campania i fermi prolungati dell'impianto;
  - o consentire l'accesso all'impianto al personale della Regione Campania o da esso delegato e al personale degli Enti che ne hanno competenza;
11. **dichiarare** che l'impianto, le opere connesse e le infrastrutture indispensabili alla costruzione e all'esercizio dello stesso, autorizzate col presente decreto sono, ai sensi dell'art. 12 comma 1 del Decreto Legislativo n. 387/2003, di pubblica utilità, indifferibili ed urgenti;
12. **apporre**, ai sensi e per gli effetti degli artt. 9 e seguenti del D.P.R. n. 327/2001 e ss.mm.ii., il vincolo preordinato all'esproprio di cui all'art. 8 del medesimo D.P.R., sulle particelle catastali interessate dalla realizzazione delle opere connesse e identificate nell'avviso di avvio del procedimento di cui alla nota prot. n. PG/2022/0320689 del 21.06.2022;
13. **precisare** che le attività di vigilanza e controllo relativamente al corretto funzionamento dell'impianto e al rispetto delle prescrizioni fanno capo agli organi preposti, ciascuno per quanto di proprio competenza;
14. **demandare** al Comune di Battipaglia l'attuazione, nell'esercizio delle funzioni proprie relative all'utilizzo del territorio, di sopralluoghi, verifiche in loco e attività di vigilanza;
15. **precisare** che avverso la presente autorizzazione è ammesso ricorso giurisdizionale, nei modi previsti, al TAR competente o, in alternativa, ricorso straordinario al Capo dello Stato nel termine rispettivamente di sessanta e centoventi giorni;
16. **trasmettere** il presente provvedimento alla società proponente e alle Amministrazioni interessate al procedimento partecipanti alla Conferenza di Servizi, anche ai fini delle verifiche del rispetto delle eventuali prescrizioni da ognuna formulate, nonché al Gestore di rete ed al Gestore dei Servizi Energetici -

GSE S.p.A. per quanto di rispettiva competenza ed inoltre all'Ufficio dell'Agenzia delle Dogane territorialmente competente a cura dell'Amministrazione procedente;

- 17. inviare** copia del presente atto al Direttore Generale per lo Sviluppo Economico e le Attività Produttive, all'Assessore alle Attività Produttive - Lavoro - Demanio e patrimonio, alla Segreteria di Giunta, al B.U.R.C. per la pubblicazione, anche ai fini degli adempimenti ex D.Lgs. 14 marzo 2013, n. 33 e al Portale Regionale per la pubblicazione nella sezione “Regione Campania Casa di Vetro”.

*Francesca De Falco*

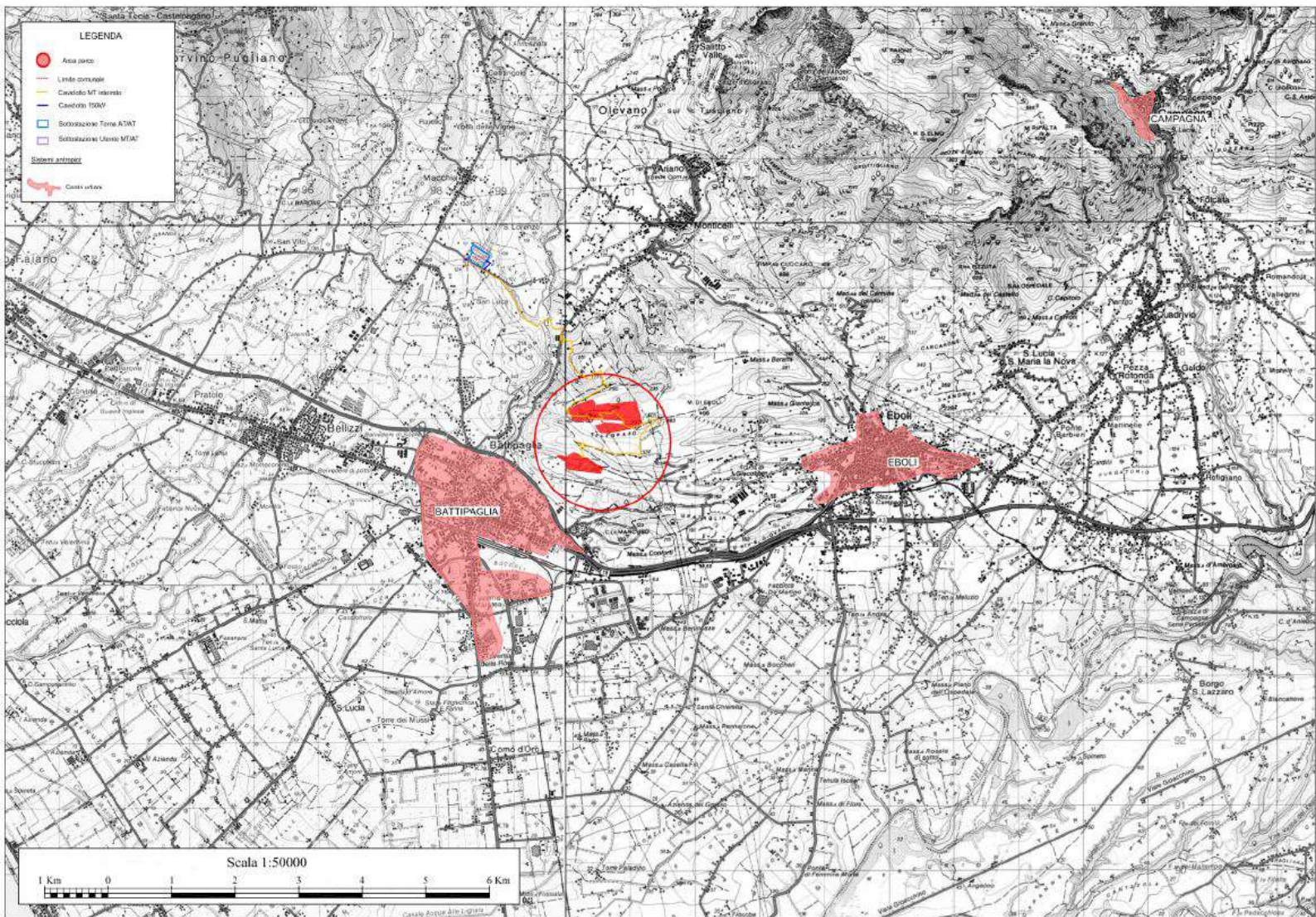



## **Decreto Dirigenziale n. 1010 del 09/11/2022**

Dipartimento 50 - GIUNTA REGIONALE DELLA CAMPANIA

Direzione Generale 2 - Direzione Generale per lo sviluppo economico e le attività produttive

Oggetto dell'Atto:

LEGGE 27 DICEMBRE 2017 N. 205- L.R. N08 DEL 29/8/2008 E SS.MM.II. RINNOVO DELLA CONCESSIONE DI ACQUE TERMO MINERALI, AI SENSI DEL COMMA 1094 DELLA LEGGE 208/2017 DENOMINATA " SUISSE THERMAL VILLAGE" SITA NEL COMUNE DI CASAMICCIOLA TERME (NA) PER UNA DURATA DI 15 ANNI

## IL DIRIGENTE

## PREMESSO

- a. che con Deliberazione di Giunta Regionale n. 517 del 02.08.2018 son state approvate le Linee Guida relative alle procedure amministrative finalizzate al rilascio/rinnovo di concessioni mineraria per gli effetti della L. 205/2017, in ossequio ai principi di non discriminazione, trasparenza e parità di trattamento tra operatori economici
- b. che con D. D. n. 196 del 20.06.2019 è stato approvato l'avviso pubblico per il rilascio/rinnovo delle concessioni di coltivazione delle acque minerali e termali destinate all'esercizio dell'azienda termale in possesso delle autorizzazioni sanitarie nel rispetto delle linee guida approvate con DGR n. 517 del 02.08.2018 come modificate dalle DD.GG.RR. n. 162/2019 e n. 241/2019;
- c. che con il medesimo D. D. n. 196/2019 è stato approvato l'allegato con l'elenco delle concessioni in prosecuzione di attività e di nuova attribuzione:
- d. che il sig. **Orofino Francesco**, C. F. \*\*\*OMISSIS\*\*\* \*\*, nella qualità di legale rappresentante della società "**Aurum Suisse s.r.l.**" con sede in Napoli (NA), Via Via Francesco Caracciolo n° 14, C.F. e P. IVA 06686241214, ha chiesto, con istanza acquisita in data 11/18/2019, prot. n. 0695121, ai sensi della L. 205/2017 il rinnovo della concessione di acque termali (art. 4 L. R. n. 8/2008 e ss.mm.ii.), denominata "**Suisse Thermal Village**" ricadente nel Comune di Casamicciola Terme (NA), su una superficie di estensione pari ad Ha 00.59.00 al foglio di mappa 1 – Particelle 404, 397, 393, 429, 430, 434, 560; e foglio 11 – Particelle 731, 221, così come indicato nell'allegata planimetria;
- e. che con D.D. n° 11 del 10/01/2020 è stata nominata la Commissione di Valutazione;
- f. che con D.D. n° 85 del 15/07/2020 è stato approvato l'elenco delle istanze ammesse;
- g. che con D.D. n° 206 del 21/10/2021 è stato approvato l'elenco delle istanze in concorrenza;
- h. che con D.D. n° 79 del 14/02/2022 è stato approvato l'elenco dei soggetti cui attribuire la concessione di coltivazione. art. 12 linee guida D.G.R. n. 517-2018;
- i. che il comune di Casamicciola Terme (NA) ha comunicato di aver pubblicato l'Istanza di rilascio della Concessione all'Albo Pretorio dal 18/07/2022 al 02/08/2022 e che nel periodo di affissione non sono pervenute opposizioni ed osservazioni;
- j. che nella fase istruttoria del procedimento sono state acquisite ulteriori integrazioni documentali;
- k. che è stata acquisita la visura camerale con informazioni della Società Richiedente;
- l. che è stata acquisito il DURC della Società Richiedente;
- m. che è stata verificata la regolarità nei pagamenti degli oneri concessori per gli ultimi cinque anni;
- n. che è stata acquisita la dichiarazione liberatoria del professionista incaricato ai sensi della L.R. 59/2018;
- o. che, ai sensi della legge Regionale 8/2008 art. 33 comma 8 e come meglio specificato nella risposta del Mite n° 123775 del 11/11/2021 all'interpello Regione Campania n° 88021 del 10/08/2021, non è stata acquisita la valutazione di impatto ambientale perché la derivazione non supera la portata di 100 l/s;
- p. che, ai sensi della legge Regionale 8/2008 art. 33 comma 9, è stata acquisita la valutazione di incidenza ovvero la dichiarazione, completa di elaborato grafico, asseverata dal tecnico che l'attività non ricade in sito di importanza comunitaria, zone di protezione speciale, nonché in siti di interesse e dell'eventuale distanza da zone protette circostanti;

- q. che è stata acquisita la fideiussione assicurativa della Groupama n° di polizza \*\*\*OMISS del 31/01/2022 rinnovabile ogni cinque anni a copertura dell'intervento di chiusura mineraria;
- r. che è stata acquisita la documentazione comprovante che l'area di concessione - ai sensi dell'art.12 del Regolamento 10/2010 - è stata delimitata in campagna da vertici monumentati in maniera permanente, ben visibili e con indicati il nome della concessione e il numero del vertice e, nel centro abitato, con riferimenti fissi e facilmente individuabili;
- s. che il direttore di miniera è il dott.ssa Geol. geol. Luigi Pianese regolarmente iscritto all' Ordine dei Geologi della regione Campania al n° 1766.

**PRESO ATTO:**

- a. che con nota prot. n 0136311\_20220429 è stata richiesta, a mezzo B.D.N.A. (Banca dati Nazionale Antimafia), alla Prefettura di Napoli l'informativa antimafia, ai sensi dell'art. 91, comma 4 del D. Lgs. 159/2011 per la società Aurum Suisse s.r.l.;
- b. che i termini previsti dall'art. 92 del decreto legislativo 159/2011 sono scaduti ed è fatta salva la condizione risolutiva prevista dal citato articolo;

**RILEVATO che:**

- a. con deliberazione della Giunta Regionale n. 612 del 29/10/2011 è stato approvato il Regolamento n. 12 "Ordinamento amministrativo della Giunta Regionale della Campania", pubblicato sul BURC 77 del 16/12/2011;
- b. con la deliberazione della Giunta Regionale n. 478/2012, come da ultimo modificata dalla DGR 619/2016, in attuazione di quanto previsto dal Regolamento regionale n. 12/2011, è stata approvata, tra l'altro, l'articolazione delle strutture ordinamentali sulla base delle competenze;
- c. che in virtù di tali modifiche ordinamentali le competenze della UOD "Regimi Regolatori Specifici e Riduzione Oneri Burocratici" della Direzione Generale per lo Sviluppo Economico e le Attività Produttive sono confluite nella UOD 50.02.02 denominata "Attività artigianali, commerciali e distributive. Cooperative e relative attività di controllo. Tutela dei consumatori" della medesima Direzione Generale;

**PRESO ATTO che:**

il responsabile del Procedimento ed il Dirigente della UOD 50.02.02 hanno reso dichiarazione riguardante l'assenza di conflitto di interessi agli atti del fascicolo del procedimento;

**VISTI:**

- a. Il R.D. n. 1443 del 29.07.1927;
- b. L. R. n. 08 del 29.07.2008 e ss.mm.ii.;
- c. Il Regolamento regionale n. 10/2010 e s.m.i.;
- d. la L. R. 22 dell'08.08.2016;
- a. la D.G.R. n. 556 del 30.11.2021 con la quale è stato conferito alla Dott.ssa Raffaella Farina responsabile della Direzione Generale 50-02 Sviluppo economico e Attività Produttive;

Alla stregua dell'istruttoria compiuta dalla U.O.D. 50.02.02 e delle risultanze degli atti tutti richiamati nel presente provvedimento, nonché dell'espressa dichiarazione di regolarità della stessa resa dal Dirigente della U.O.D. 50.02.02 "Attività artigianali, commerciali e distributive -

Cooperative e relative attività di controllo - Tutela dei consumatori”, mediante la sottoscrizione del presente provvedimento

### DECRETA

per i motivi espressi in narrativa che qui si intendono integralmente riportati:

1. di conferire alla società **Aurum Suisse s.r.l.** con sede in Napoli (NA) alla Via Francesco Caracciolo n° 14, C.F. e P. IVA 06686241214, il rinnovo della concessione di acque termali (art. 4 L. R. n. 8/2008 e ss.mm.ii.), denominata “**Suisse Thermal Village**”, ricadente nel Comune di Napoli (NA), su una superficie di estensione pari ad ha 00.59.00 al foglio di mappa 1 – Particelle 404, 397, 393, 429, 430, 434, 560; e foglio 11 – Particelle 731, 221 così come indicato nell’allegata planimetria;
2. di stabilire che il conferimento del rinnovo di concessione, per dare continuità amministrativa, decorre dal primo giorno successivo alla pubblicazione sul BURC per quindici anni;
3. di prendere atto che, a seguito della ricognizione e definizione delle coordinate dei vertici della perimetrazione della concessione, l’area sulla quale andrà determinato il canone è di ha 00.59.00 all’interno dei vertici individuati dalle seguenti coordinate planimetriche sul sistema di riferimento (UTM33-WGS84):

| VERTICE        | E         | N          |
|----------------|-----------|------------|
| A              | 407527,30 | 4510996,80 |
| B              | 407536,60 | 4510992,50 |
| C              | 407538,90 | 4510999,60 |
| D              | 407537,9  | 4511001,30 |
| E              | 407530,60 | 4511032,20 |
| F              | 407583,90 | 4511115,90 |
| G              | 407541,50 | 4511178,00 |
| H              | 407528,00 | 4511166,20 |
| I              | 407556,70 | 4511144,50 |
| L              | 407552,60 | 4511138,80 |
| M              | 407499,00 | 4511074,00 |
| N              | 407512,40 | 4511059,50 |
| O              | 407513,30 | 4511049,40 |
| <b>POZZO A</b> | 407537,60 | 4511121,10 |
| <b>POZZO B</b> | 407537,60 | 4511067,10 |

La delimitazione della concessione, così come dal verbale di delimitazione e accertamento originario redatto e allegato al D.D. n. 170 del 15.06.2012, è riportata nello stralcio planimetrico contenuto nell’**Allegato A** parte integrante del presente provvedimento.

Il titolare del provvedimento è tenuto al pagamento di diritti proporzionali annui anticipati rapportati all’estensione dell’area impegnata.

4. di fare obbligo alla ditta “Aurum Suisse s.r.l.”, prima della consegna del presente provvedimento, di adempiere alle seguenti condizioni funzionali all’efficacia della concessione:
  - 4.1 all’osservanza di tutti gli obblighi previsti dal Regolamento Regionale n. 10/2010 e ss.mm.ii.; in particolare, con riferimento all’ art. 12 comma 2: ogni pozzo e/o sorgente oggetto di concessione dovrà essere individuato mediante apposizione, da parte del concessionario, di apposita etichetta inamovibile riportante, in modo indelebile, la sigla identificativa, la denominazione della concessione e gli estremi del relativo decreto dirigenziale;
  - 4.2 all’ osservanza di tutti gli obblighi previsti dalla legge regionale 8/2008; in particolare, con riferimento all’ art.34 comma 1: I concessionari sono tenuti ad installare, possibilmente nel punto di captazione, in luogo accessibile e, comunque, prima degli impianti di utilizzazione, misuratori automatici dei volumi, della portata e della temperatura dell’acqua emunta; ed inoltre, ai sensi del comma 3, alla installazione obbligatoria - in caso di malfunzionamento e/o deterioramento e/o revisione dei misuratori esistenti – di misuratori di nuova generazione;
  - 4.3 per eventuali lavori, all’acquisizione di pareri, atti, nulla-osta ed autorizzazioni eventualmente dovuti dalle competenti autorità per l’applicazione di specifiche normative, in particolare in materia ambientale (valutazione di incidenza ambientale, vincolo paesaggistico, eventuali vincoli di area parco, ecc.), di difesa del suolo (vincolo idrogeologico, vincolo forestale, ecc.) ed urbanistica;
  - 4.4 far pervenire alla Regione, entro 3 (tre) mesi dalla data di consegna del presente provvedimento, copia della nota di avvenuta trascrizione dell’atto presso la Conservatoria/Ufficio Pubblicità Immobiliare dell’Agenzia delle Entrate del Ministero dell’Economia e delle Finanze competente per territori;
  - 4.5 corrispondere alla Regione il diritto proporzionale annuo anticipato ai sensi dell’art. 36 comma 2 della L.R. 8/2008 entro il 31 Gennaio di ogni anno successivo al primo;
  - 4.6 corrispondere alla Regione, ai sensi dell’ art.7 ed 8 della Legge Regionale n° 1 del 26/01/1972, il 10% del canone di concessione statale (diritto proporzionale di cui al punto 4.5) entro il 31 Gennaio di ogni anno successivo al primo;
  - 4.7 corrispondere al Comune, ai sensi dell’ art. 36 comma 8\_b) il contributo annuo determinato sulla base del fatturato annuo riferito alle sole prestazioni termali erogate;
  - 4.8 conformarsi alle prescrizioni e condizioni ambientali contenute nella valutazione di Impatto ambientale ovvero nella valutazione di incidenza, che si intendono -se dovute- trascritte nel presente atto, pena la decadenza dalla titolarità della concessione ai sensi dell’art. 18 del regolamento;
  - 4.9 eseguire, e trasferire a questa UOD, una nuova videoispezione del pozzo con allegata relazione tecnica da parte di tecnico abilitato, da cui si evinca lo stato di fatto del pozzo e di ripetere la stessa ogni cinque anni. Oltre al foro e alle linee adduttive, dalla videoispezione dovrà essere ben visibile l’esterno del pozzo e l’etichetta identificativa di cui al punto 4.1 del presente decreto;
5. di stabilire che, essendo decorso il termine fissato dal comma 2 dell’art. 92 del D.lgs. 159/2011, il presente provvedimento è sottoposto a condizione di revoca della titolarità conferita, nel caso dovesse intervenire a carico della ditta concessionaria, informativa antimafia interdittiva da parte del Prefetto, come previsto dal comma 4, art. 92 del D.lgs. 159/2011;

6. di stabilire che, nell'ambito della concessione, l'esubero di portata rispetto a quanto previsto resta a disposizione della Regione;
7. di stabilire che il presente provvedimento è rilasciato senza pregiudizio del diritto dei terzi;
8. di stabilire che costituiscono motivi di cessazione o revoca del rinnovo della Concessione i casi previsti dall' art.14 della L. R. n. 08/2008, nonché l'inosservanza delle prescrizioni contenute nel presente decreto o di altre impartite dagli organi regionali competenti;
9. di stabilire che avverso il presente provvedimento può essere proposto ricorso al Tribunale Amministrativo Regionale entro 60 giorni, ovvero al Presidente della Repubblica entro 120 giorni;
10. di specificare che il presente provvedimento è soggetto agli obblighi di pubblicazione ai sensi degli artt. 23 e 37 del D. Lgs. 14 marzo 2013, n. 33;
11. di stabilire che il presente decreto è inviato in forma telematica, per notifica nonché per conoscenza e competenza:
  - 11.1 alla società "Aurum Suisse s.r.l." previo assolvimento dell'imposta di bollo;
  - 11.2 al Comune di Casamicciola Terme (NA);
  - 11.3 all'Assessore alle Attività Produttive, Sviluppo economico;
  - 11.4 all'Assessore alla Sanità;
  - 11.5 alla Segreteria di Giunta;
  - 11.6 al BURC;
  - 11.7 all'ASL di Napoli 2 Nord - Servizio Prevenzione e Sicurezza negli Ambienti di Lavoroai fini dell'esercizio delle funzioni di polizia e vigilanza.

La Dirigente  
Dott.ssa Raffaella Farina

# CONCESSIONE DI ACQUE TERMOMINERALI DENOMINATA "SUISSE THERMAL VILLAGE" IN COMUNE DI CASAMICCIOLA TERME (NA)

## LEGENDA POZZI

Foglio 1

POZZO A -P.IIa 404 -Energetico

POZZO B -P.IIa 404-Terapeutico

## LIMITI DELLA CONCESSIONE: A, B, ..... , O.

ESTENSIONE: Ha 0,59



N=1700

E=700

fonte: <http://burc.regione.campania.it>

1-Feb-2019 23:51:40  
Prot. n. T298170/2019  
Scala originale: 1:1000  
Dimensione cornice: 388.000 x 276.000 metri  
Comune: CASAMICCIOLA TERME  
Foglio: 1

1 Particella: 404



fonte: <http://burc.regione.campania.it>



## **Decreto Dirigenziale n. 1029 del 14/11/2022**

Dipartimento 50 - GIUNTA REGIONALE DELLA CAMPANIA

Direzione Generale 2 - Direzione Generale per lo sviluppo economico e le attività produttive

Oggetto dell'Atto:

POR CAMPANIA FESR 2014/2020 - ASSE 3 - O.S. 3.1 - AZIONE 3.1. AVVISO PUBBLICO PER IL SOSTEGNO ALLE MPMI CAMPANE PER L'IMMISSIONE SUL MERCATO, LA MESSA A DISPOSIZIONE SUL MERCATO O LA MESSA IN SERVIZIO DEI DISPOSITIVI MEDICI PER USO UMANO E DEGLI ACCESSORI PER TALI DISPOSITIVI (ART. 1 REGOLAMENTO (UE) 2017/745 - MEDICAL DEVICES REGULATION - MDR) - APPROVAZIONE SCHEMA CONVENZIONE

## IL DIRETTORE

**PREMESSO che**

- a) il Parlamento ed il Consiglio Europeo hanno adottato il Regolamento (UE) n. 1301 del 17 dicembre 2013 relativo al Fondo europeo di sviluppo regionale (FESR) e a disposizioni specifiche concernenti l'obiettivo "Investimenti a favore della crescita e dell'occupazione" e che abroga il Regolamento (CE) 1080/2006;
- b) il Parlamento ed il Consiglio Europeo hanno adottato il Regolamento (UE) n. 1303 del 17 dicembre 2013 recante disposizioni generali sul FESR, sul Fondo sociale europeo, sul Fondo di coesione, sul Fondo europeo agricolo per lo sviluppo rurale e sul Fondo europeo per gli affari marittimi e la pesca e disposizioni generali sul Fondo europeo di sviluppo regionale, sul Fondo sociale europeo, sul Fondo di coesione e sul Fondo europeo per gli affari marittimi e la pesca, e che abroga il regolamento (CE) n. 1083/2006 del Consiglio;
- c) la Commissione europea, con Decisione n. C (2015)8578 del 1° dicembre 2015 ha approvato il Programma Operativo Regionale Campania FESR 2014-2020 per il sostegno del fondo europeo di sviluppo regionale nell'ambito dell'obiettivo "investimenti in favore della crescita e dell'occupazione" per la Regione Campania in Italia, da ultimo modificato con Decisione C(2020) 5382 del 4 agosto 2020;
- d) la Giunta Regionale, con Deliberazione del 16 dicembre 2015, n. 720, ha preso atto della suindicata Decisione della Commissione Europea;
- e) la Giunta Regionale, con Deliberazione n. 39 del 02/02/2016, ha istituito il Comitato di Sorveglianza del POR FESR 2014/2020;
- f) la Giunta Regionale, con Deliberazione n. 228 del 18.05.2016 ha, tra l'altro, demandato all'AdG POR Campania FESR 2014-2020 la definizione del Sistema di Gestione e Controllo del Programma (di seguito Si.Ge.Co), che risponde alle disposizioni dell'art. 72 del Regolamento UE) n.1303/2013;
- g) con Deliberazione del 14 giugno 2016 n. 278, la Giunta Regionale ha adottato il Sistema di gestione e Controllo del POR FESR 2014 – 2020;
- h) la Giunta Regionale con delibera n. 773 del 28/12/2016 ha approvato la "Strategia di Ricerca e Innovazione Regionale per la Specializzazione Intelligente (RIS3 Campania)";
- i) il Comitato di Sorveglianza del POR FESR 2014-2020 ai sensi dall'articolo 110 (par. 2, lett. A) del Regolamento (UE) 1303/2013 ha approvato i Criteri per la selezione delle operazioni;
- j) il POR FESR 2014/2020 è articolato in Assi prioritari, fra i quali l'Asse III "Competitività dei sistemi produttivi" che ha tra le priorità di investimento quella di sostenere la creazione e l'ampliamento di capacità avanzate per lo sviluppo di prodotti e servizi (priorità 3c);
- k) all'interno del suddetto Asse III, in particolare, è prevista l'attivazione di un'azione rubricata come 3.1.1 "Aiuti per gli investimenti in macchinari, impianti e beni intangibili e accompagnamento dei processi di riorganizzazione e ristrutturazione aziendale;
- l) con la Delibera della Giunta Regionale n. 453 dell'01/09/2022, nell'ambito delle risorse assegnate alla DG Sviluppo Economico e Attività Produttive con DGR 132 del 22.03.2022 avente ad oggetto "Misure di razionalizzazione della spesa", è stata programmata una dotazione finanziaria dell'importo massimo di € 10.000.000,00 a valere sull'Asse III del POR Campania FESR 2014- 2020 – Azione 3.1.1, in favore delle piccole e medie imprese campane (MPMI) per favorirne il sostegno alla competitività sul mercato di riferimento, attraverso l'acquisizione dei servizi e delle prestazioni necessari alla produzione di dispositivi medici per uso umano e dei relativi accessori, nel rispetto della disciplina dettata dal Regolamento (UE) 2017/745 – Medical Devices Regulation – MDR;
- m) con Decreto Dirigenziale n 785 del 12 Settembre 2022, pubblicato sul Bollettino ufficiale della Regione Campania n. 77 in pari data, rettificato con DD 799 del 14/09/2022, è stato approvato "l'Avviso pubblico per il sostegno alle MPMI campane per l'immissione sul mercato, la messa a disposizione sul mercato o la messa in servizio dei dispositivi medici per uso umano e degli accessori per tali dispositivi (art. 1 Regolamento (UE) 2017/745 – Medical Devices Regulation - MDR) - a valere sul POR FESR Campania 2014/2020 - asse III - obiettivo specifico 3.1 - Azione 3.1.1;
- n) con il suddetto decreto è stato nominato il Responsabile del Procedimento, nella persona dell'Ing. Andrea Caputo;
- o) con Decreto Dirigenziale n. 1004 del 07 Novembre 2022, pubblicato sul BURC n. 93 in pari data, è

stata disposta la chiusura dello sportello dell'Avviso Pubblico per il sostegno alle MPMI campane per l'immissione sul mercato, la messa a disposizione sul mercato o la messa in servizio dei dispositivi medici per uso umano e degli accessori per tali dispositivi (art. 1 Regolamento (UE) 2017/745 – Medical Devices Regulation - MDR) alla data della pubblicazione del decreto sul BURC;

p) con Decreto Dirigenziale n. 1005 del 07 Novembre 2022, pubblicato sul Bollettino ufficiale della Regione Campania n. 93 in pari data è stata approvata la graduatoria, unitamente all'ALLEGATO A, dell' Avviso pubblico per il sostegno alle MPMI campane per l'immissione sul mercato, la messa a disposizione sul mercato o la messa in servizio dei dispositivi medici per uso umano e degli accessori per tali dispositivi (art. 1 Regolamento (UE) 2017/745 – Medical Devices Regulation - MDR)A - a valere sul POR FESR Campania 2014/2020 ASSE 3 - O.S. 3.1 - AZIONE 3.1

### **CONSIDERATO che:**

- a) ai sensi dall'art. 13 dell'Avviso pubblico” ...I soggetti ammessi alle agevolazioni riceveranno apposito decreto di concessione, che impegnerà i beneficiari a realizzare gli interventi secondo quanto indicato nella documentazione presentata, con le eventuali variazioni apportate in fase di istruttoria, e a rispettare tutti gli obblighi assunti con la sottoscrizione della domanda di agevolazione”.
- b) si rende necessario dover disciplinare con una convenzione i rapporti con tutti i soggetti beneficiari dell'Avviso pubblico per il sostegno alle MPMI campane per l'immissione sul mercato, la messa a disposizione sul mercato o la messa in servizio dei dispositivi medici per uso umano e degli accessori per tali dispositivi (art. 1 Regolamento (UE) 2017/745 – Medical Devices Regulation -MDR)

**RILEVATO CHE** gli uffici della Direzione Generale Attività Produttive e Sviluppo Economico hanno predisposto la seguente modulistica:

- a) Convenzione regolante i rapporti con tutti i beneficiari delle agevolazioni in forma di contributo alle spese ammissibili in conformità a quanto previsto dall'art. 18 del Regolamento (UE) n. 651/2014 per la realizzazione dell'intervento, relativo all' Avviso pubblico per il sostegno alle MPMI campane per l'immissione sul mercato, la messa a disposizione sul mercato o la messa in servizio dei dispositivi medici per uso umano e degli accessori per tali dispositivi (art. 1 Regolamento (UE) 2017/745 – Medical Devices Regulation - MDR) (Allegato n.1) e che forma parte integrante e sostanziale del presente atto.

### **RITENUTO di:**

- a. dover approvare la seguente modulistica: Convenzione regolante i rapporti con tutti i beneficiari delle agevolazioni in forma di contributo alle spese ammissibili in conformità a quanto previsto dall'art. 18 del Regolamento (UE) n. 651/2014. per la realizzazione dell'intervento relativo all' Avviso pubblico per il sostegno alle MPMI campane per l'immissione sul mercato, la messa a disposizione sul mercato o la messa in servizio dei dispositivi medici per uso umano e degli accessori per tali dispositivi (art. 1 Regolamento (UE) 2017/745 – Medical Devices Regulation - MDR) (Allegato n.1) e che forma parte integrante e sostanziale del presente atto.

### **VISTI**

- il regolamento n. 12 “Ordinamento amministrativo della Giunta Regionale della Campania” pubblicato sul BURC n. 77 del 16 dicembre 2011;
- la Delibera della Giunta Regionale n. 720 del 16/12/2015 “POR Campania FESR 2014/2020 -Presenza d'atto della Decisione della Commissione europea C (2015) n. 8578 del 1° dicembre 2015 di approvazione del Programma Operativo Regionale FESR Campania 2014/2020”;
- il Manuale di attuazione del POR FESR Campania 2014-2020, approvato con Decreto Dirigenziale n. 214 del 11/10/2021;

- la DGR n. 556 del 30 novembre 2021 e il DPGR n.162 del 21 dicembre 2021 di conferimento alla dott.ssa Raffaella Farina dell'incarico di Responsabile della D.G. per lo Sviluppo economico e le Attività produttive;
- la DGR n. 132 del 22/03/2022;
- la DGR n.453 dell'01/09/2022;
- il D.D. n. 785 del 12/09/2022;
- il DD n. 799 del 14/09/2022;
- il DD n. 1004 del 07/11/2022;
- il DD n. 1005 del 07/11/2022;
- tutti gli atti sopra richiamati.

alla stregua dell'istruttoria evidenziata in narrativa, nonché dalla espressa dichiarazione di regolarità della stessa

### **DECRETA**

Per i motivi ed i riferimenti espressi in narrativa, che qui si intendono integralmente riportati di:

1. approvare la seguente modulistica: Convenzione regolante i rapporti con tutti i beneficiari delle agevolazioni in forma di contributo alle spese ammissibili in conformità a quanto previsto dall'art. 18 del Regolamento (UE) n. 651/2014. per la realizzazione dell'intervento relativo all' Avviso pubblico per il sostegno alle MPMI campane per l'immissione sul mercato, la messa a disposizione sul mercato o la messa in servizio dei dispositivi medici per uso umano e degli accessori per tali dispositivi (art. 1 Regolamento (UE) 2017/745 – Medical Devices Regulation - MDR) (Allegato n.1) e che forma parte integrante e sostanziale del presente atto;
2. trasmettere il presente provvedimento all'Assessore alle Attività Produttive - Lavoro - Demanio e patrimonio, al Responsabile della Programmazione Unitaria, all'Autorità di Gestione del POR FESR e alla sezione "Casa di Vetro" del sito istituzionale, all'UDCP -Segreteria di Giunta - Ufficio III - Affari Generali – Archiviazione Decreti Dirigenziali; al B.U.R.C. per la pubblicazione.

Il direttore  
Raffaella Farina

## **POR CAMPANIA FESR 2014 – 2020**

### **Asse Prioritario 3 - Competitività del sistema produttivo**

Obiettivo Specifico 3.1 Rilancio della propensione agli investimenti del sistema produttivo

Azione 3.1.1 Aiuti per gli investimenti in macchinari, impianti e beni intangibili e accompagnamento dei processi di riorganizzazione e ristrutturazione aziendale

DGR n. 453 dell'01.09.2022

**Avviso pubblico per il sostegno alle MPMI campane per l'immissione sul mercato, la messa a disposizione sul mercato o la messa in servizio dei dispositivi medici per uso umano e degli accessori per tali dispositivi (art. 1 Regolamento (UE) 2017/745 – *Medical Devices Regulation - MDR*)**

### **CONVENZIONE**

ai sensi dell'art. 125, paragrafo 3, lettera c) del Reg. (UE) 1303/2013

**CONVENZIONE REGOLANTE I RAPPORTI**

**TRA**

**LA REGIONE CAMPANIA**

**Nella persona del ROS dott.ssa Raffaella Farina designato con DGR n. 556 del 30 novembre 2021  
e DPGRC n.162 del 21 dicembre 2021**

**E**

---

**PER LA REALIZZAZIONE DELL'INTERVENTO**

---

## PREMESSE

Le Parti come sopra identificate conoscono e si impegnano al rispetto delle seguenti disposizioni:

- Regolamento (UE) n. 1301/2013 del Parlamento Europeo e del Consiglio del 17 dicembre 2013 relativo al Fondo europeo di sviluppo regionale e a disposizioni specifiche concernenti l'obiettivo "Investimenti a favore della crescita e dell'occupazione" e che abroga il regolamento (CE) n. 1080/2006;
- Regolamento (UE) n. 1303/2013 del Parlamento Europeo e del Consiglio del 17 dicembre 2013 recante disposizioni comuni sul Fondo europeo di sviluppo regionale, sul Fondo sociale europeo, sul Fondo di coesione, sul Fondo europeo agricolo per lo sviluppo rurale e sul Fondo europeo per gli affari marittimi e la pesca e disposizioni generali sul Fondo europeo di sviluppo regionale, sul Fondo sociale europeo, sul Fondo di coesione e sul Fondo europeo per gli affari marittimi e la pesca, e che abroga il regolamento (CE) n. 1083/2006 del Consiglio;
- Regolamento delegato (UE) n. 480/2014 della Commissione del 3 marzo 2014 che integra il Regolamento (UE) n. 1303/2013 del Parlamento europeo e del Consiglio recante disposizioni comuni sul Fondo europeo di sviluppo regionale, sul Fondo sociale europeo, sul Fondo di coesione, sul Fondo europeo agricolo per lo sviluppo rurale e sul Fondo europeo per gli affari marittimi e la pesca e disposizioni generali sul Fondo europeo di sviluppo regionale, sul Fondo sociale europeo, sul Fondo di coesione e sul Fondo europeo per gli affari marittimi e la pesca;
- Regolamento di esecuzione (UE) n. 821/2014 della Commissione del 28 luglio 2014 recante modalità di applicazione del Regolamento (UE) n. 1303/2013 del Parlamento europeo e del Consiglio per quanto riguarda le modalità dettagliate per il trasferimento e la gestione dei contributi dei programmi, le relazioni sugli strumenti finanziari, le caratteristiche tecniche delle misure di informazione e di comunicazione per le operazioni e il sistema di registrazione e memorizzazione dei dati
- Regolamento di esecuzione (UE) n. 1011/2014 della Commissione del 22 settembre 2014 recante modalità di esecuzione del Regolamento (UE) n. 1303/2013 del Parlamento europeo e del Consiglio per quanto riguarda i modelli per la presentazione di determinate informazioni alla Commissione e le norme dettagliate concernenti gli scambi di informazioni tra beneficiari e autorità di gestione, autorità di certificazione, autorità di audit e organismi intermedi, pubblicato nella GUUE L 286 del 30.9.2014
- Regolamento (UE) n. 651/2014 (GBER) della Commissione del 17 giugno 2014 che dichiara alcune categorie di aiuti compatibili con il mercato interno in applicazione degli articoli 107e 108 del trattato (regolamento generale di esenzione per categoria), pubblicato nella G.U.C.E. del 26 giugno 2014
- Regolamento (UE) 2020/972 della Commissione del 2 luglio 2020 che modifica il regolamento (UE) n. 1407/2013 per quanto riguarda la sua proroga e il regolamento (UE) n. 651/2014 per quanto riguarda la sua proroga e gli adeguamenti pertinenti
- Regolamento (UE) n. 1290/2013 del Parlamento Europeo e del Consiglio dell'11 dicembre 2013 che stabilisce le norme in materia di partecipazione e diffusione nell'ambito del programma quadro di ricerca e innovazione (2014-2020) – Orizzonte 2020 e che abroga il regolamento (CE) n. 1906/2006
- Decisione C(2021) 8655 final "Aiuto di Stato SA.100380 (2021/N) – Italia Carta degli aiuti a finalità regionale per l'Italia (1° gennaio 2022-31 dicembre 2027)"

- Regolamento (UE) 2017/745 del Parlamento europeo e del Consiglio, del 5 aprile 2017, relativo ai dispositivi medici, che modifica la direttiva 2001/83/CE, il regolamento (CE) n. 178/2002 e il regolamento (CE) n. 1223/2009 e che abroga le direttive 90/385/CEE e 93/42/CEE del Consiglio (Testo rilevante ai fini del SEE.)
- Legge 7 agosto 1990, n. 241 “Nuove norme in materia di procedimento amministrativo e di diritto di accesso ai documenti amministrativi” e ss.mm.ii.
- Legge 13 agosto 2010, n. 136 “Piano straordinario contro le mafie, nonché delega al Governo in materia di normativa antimafia”
- Decreto legislativo 6 settembre 2011, n. 159, recante “Codice delle leggi antimafia e delle misure di prevenzione, nonché nuove disposizioni in materia di documentazione antimafia, a norma degli articoli 1 e 2 della legge 13 agosto 2010, n. 136”
- Legge 22 maggio 2017, n. 81 “Misure per la tutela del lavoro autonomo non imprenditoriale e misure volte a favorire l’articolazione flessibile nei tempi e nei luoghi del lavoro subordinato”
- DPR 445 del 28 dicembre 2000 “Disposizioni legislative in materia di documentazione amministrativa” (pubblicato nella Gazzetta Ufficiale n. 42 del 20 febbraio 2001)
- Decreto Legislativo 30 giugno 2003, n. 196, “Codice in materia di protezione dei dati personali”, pubblicato nella Gazzetta Ufficiale n. 174 del 29 luglio 2003 – Supplemento Ordinario n. 123
- Decreto legislativo 31 marzo 1998 n. 123 recante “Disposizioni per la razionalizzazione degli interventi di sostegno pubblico alle imprese”
- Decreto-legge 24 gennaio 2012 n. 1 convertito dalla Legge 24 marzo 2012 n. 27 “Disposizioni urgenti per la concorrenza, lo sviluppo delle infrastrutture e la competitività”
- POR Campania FESR 2014/2020 (a seguito della riprogrammazione Decisione C(2020) 5382 final del 04/08/2020)
- Decreto dirigenziale n. 686 del 09/09/2020 “POR Campania FESR 2014/2020 – Presa d’atto della Decisione della Commissione europea C (2020) 5382 final del 04/08/2020 di approvazione della riprogrammazione del POR Campania FESR 2014/2020”
- Decreto del Presidente della Repubblica 5 febbraio 2018, n. 22 “Regolamento recante i criteri sull’ammissibilità delle spese per i programmi cofinanziati dai Fondi strutturali di investimento europei (SIE) per il periodo di programmazione 2014/2020”
- Delibera della Giunta Regionale n. 773 del 28/12/2016 “Strategia di Ricerca e Innovazione Regionale per la Specializzazione Intelligente (RIS3 Campania)”
- Criteri per la Selezione delle Operazioni approvati dal Comitato di Sorveglianza del POR FESR 2014-2020 ai sensi dall’articolo 110 (par. 2, lett. A) del Regolamento (UE) 1303/2013
- Manuale di attuazione del POR FESR Campania 2014-2020, approvato con Decreto Dirigenziale n. 214 dell’ 11/10/2021
- Delibera di Giunta Regionale n. 453 dell’01.09.2022 di programmazione risorse
- Decreto Dirigenziale n 785 del 12.09.2022, pubblicato sul Bollettino ufficiale della Regione Campania n. 77 del 12/09/2022 rettificato con decreto dirigenziale n. 799/2022, avente ad oggetto “POR CAMPANIA FESR 2014- 2020 O.S. 3.1.1. Approvazione dell’avviso pubblico per il sostegno alle MPMI campane per l’immissione sul mercato, la messa a disposizione sul mercato o la messa in servizio dei dispositivi medici per uso umano e degli accessori per tali dispositivi (art. 1 regolamento (UE) 2017/745 - *MEDICAL DEVICES REGULATION - MDR*);
- D.D. n. 1005 del 07.11.2022 di approvazione dell’elenco dei progetti ammissibili e finanziabili (Allegato A) pubblicato sul BURC n. 93 del 07/11/2022;

## TUTTO CIÒ PREMESSO

Le Parti come sopra costituite, convengono e stipulano quanto segue:

### Articolo 1

#### Premesse

1. Le Premesse, inclusi i regolamenti comunitari e i documenti tutti ivi richiamati, costituiscono parte integrante e sostanziale della presente Convenzione e hanno valore di patto tra le Parti che dichiarano espressamente di averne piena e completa conoscenza.

### Articolo 2

#### Oggetto e finalità

1. La presente Convenzione regola i rapporti tra la Regione Campania- Direzione Generale per lo Sviluppo Economico e per le Attività Produttive e il Beneficiario per la realizzazione dell'intervento denominato " \_\_\_\_\_ " avente codice CUP \_\_\_\_\_ per un costo complessivo di € \_\_\_\_\_ e ammesso a finanziamento per € \_\_\_\_\_ con D.D. n. 1005 del 07.11.2022 a valere sulle risorse del "POR CAMPANIA FESR 2014- 2020 O.S. 3.1.1. Approvazione dell'avviso pubblico per il sostegno alle MPMI campane per l'immissione sul mercato, la messa a disposizione sul mercato o la messa in servizio dei dispositivi medici per uso umano e degli accessori per tali dispositivi (art. 1 regolamento (UE) 2017/745 - *MEDICAL DEVICES REGULATION* - MDR).
2. Il finanziamento pubblico è concesso in conformità a quanto previsto dall'art. 18 del Regolamento (UE) n. 651/2014.
3. L'intensità di aiuto non supera il 50% dei costi ammissibili, secondo quanto previsto dall'art. 7 dell'Avviso.
4. Tutti i termini indicati nella presente Convenzione sono da intendersi riferiti a giorni naturali e consecutivi, salvo ove diversamente indicato.

### Articolo 3

#### Primi adempimenti del Beneficiario

1. Il Beneficiario si obbliga ad inviare alla Regione la presente Convenzione, a mezzo PEC e sottoscritta, per accettazione, da parte del Legale rappresentante entro il termine di **3 giorni** dalla data della ricezione del Decreto di concessione (nel seguito, il Decreto), che riporta il Codice assegnato dalla Regione all'intervento. La sottoscrizione per accettazione del Decreto, della Convenzione e del quadro economico assumerà valenza di atto d'obbligo.
2. Nel caso in cui il Beneficiario non adempia all'obbligo di cui al comma precedente, si configura la rinuncia al finanziamento, fatta salva l'ipotesi in cui il Beneficiario, entro l'indicato termine non provveda a richiedere una proroga all'Amministrazione. La proroga non può avere durata superiore a 3 (tre) giorni e non può essere concessa più di una volta.

### Articolo 4

#### Validità della Convenzione e durata del progetto

1. La presente Convenzione si estende fino ai tre anni successivi alla data del pagamento del saldo finale.
2. Conformemente a quanto previsto dall'art. 5 dell'Avviso i tempi previsti per il completamento del programma di spesa devono avere una durata di 6 mesi a partire dalla data di notifica del provvedimento di concessione. Entro 30 giorni da tale termine devono essere effettuati tutti i pagamenti relativi al progetto.

### Articolo 5

#### Obblighi del Beneficiario

Il Beneficiario, conformemente, a quanto previsto nell'Avviso e dalle disposizioni emanate dall'Autorità di Gestione del POR FESR Campania 2014 - 2020 si impegna, a pena di revoca del contributo, a:

- a) concludere il progetto ammesso all'agevolazione entro 6 mesi dalla data di notifica del provvedimento di concessione, assicurando che le attività realizzate non siano difformi da quelle individuate nella domanda di ammissione al contributo;
- b) dare immediata comunicazione della volontà di rinunciare al contributo mediante posta elettronica certificata, comunicando altresì, preventivamente, anche ai fini di eventuali autorizzazioni da parte della Regione, qualunque variazione della sede, dell'attività e della compagine sociale/associativa. Il beneficiario si impegna altresì a comunicare tempestivamente, e comunque nei termini specifici previsti per ciascun caso, eventuali variazioni progettuali così come previsto dall'art. 15 dell'Avviso e dall'art. 14 della presente Convenzione.
- c) dare tempestiva comunicazione alla Regione dell'eventuale richiesta di ammissione a procedure concorsuali, o della proposizione di istanze di fallimento o di azioni giudiziarie da parte di terzi;
- d) conservare per tutto il periodo di realizzazione del progetto e sino al termine di 10 anni dalla data di erogazione del contributo, in fascicolo separato, tutta la documentazione relativa al progetto e al finanziamento dello stesso in copia originale o conforme all'originale;
- e) rispettare il vincolo di stabilità dell'operazione di cui all'Art. 71 del Reg. 1303/2013. Nel caso in cui il beneficiario è una MPMI, il vincolo di cui all'Art. 71 par. 1 primo comma è ridotto a tre anni;
- f) porre in essere azioni informative e pubblicitarie che diano visibilità alle iniziative cofinanziate dalla Regione con l'intervento comunitario in conformità agli obblighi in materia di informazione e comunicazione previsti dal Regolamento (UE) n. 1303/2013 (Allegato XII, punto 2.2) e dal Regolamento di esecuzione (UE) n. 821/2014 (artt. 4-5, Allegato II);
- g) accettare di essere incluso nell'elenco dei soggetti beneficiari, pubblicato sui portali istituzionali della Regione, dello Stato e dell'Unione europea, dei dati in formato aperto relativi al beneficiario e al progetto cofinanziato (l'elenco dei dati è riportato nell'Allegato XII, punto 1 del Regolamento (UE) n. 1303/2013);
- h) trasmettere i dati di monitoraggio finanziario, procedurale e fisico secondo quanto definito dall'Amministrazione Regionale;
- i) comunicare all'Amministrazione regionale, la data di avvio dei lavori e le coordinate del conto corrente bancario o postale dedicato alla gestione dei movimenti finanziari afferenti alla realizzazione del progetto entro 30 (trenta) giorni dalla data di ricevimento del decreto di concessione, da utilizzare sia per effettuare i pagamenti che per ricevere il relativo contributo. Per «avvio dei lavori» si intende la data del primo impegno giuridicamente vincolante ad ordinare attrezzature o qualsiasi altro impegno che renda irreversibile l'investimento, a seconda di quale condizione si verifichi prima. A titolo esemplificativo e non esaustivo, il progetto si intende avviato alla data della prima conferma dell'ordine di acquisto dei beni o alla data dell'inizio dell'attività del personale interessato al progetto o alla data in cui si perfeziona il primo contratto inerente a prestazioni, consulenze o acquisizioni dei beni;
- j) mantenere una sede operativa attiva in Campania per almeno 3 anni dalla data del pagamento del saldo finale;
- k) comunicare nel caso di imprese prive di unità operativa in Regione Campania, al momento della domanda l'apertura della sede operativa entro il termine e nelle forme di cui all'art.3 dell'Avviso;
- l) rispettare i termini e i tempi previsti dall'art. 14 per la presentazione delle domande di pagamento;
- m) trasmettere, a pena di decadenza, la rendicontazione del progetto entro i 45 giorni successivi alla scadenza del termine previsto per il completamento del progetto che deve chiudersi obbligatoriamente entro i 6 mesi, come indicato nell'art. 13 dell'Avviso;
- n) realizzare l'intervento in conformità con tutte le norme, anche non espressamente richiamate, relative ai Fondi strutturali e di investimento europei (nel seguito, i Fondi SIE);
- o) rendicontare, nel caso di aiuti con costi ammissibili individuabili, le spese sostenute, giustificate da fatture quietanzate o da documenti contabili di valore probatorio equivalente, formalizzando apposita domanda di rimborso entro i termini previsti dall'Avviso;

- p) garantire che le spese dichiarate in sede di richiesta di erogazione del contributo siano reali e che i prodotti e i servizi siano forniti conformemente a quanto previsto in sede di approvazione del progetto;
- q) soddisfare gli impegni assunti in sede di presentazione della domanda di finanziamento;
- r) assicurare la realizzazione delle attività previste dall'intervento così come le stesse sono individuate nell'ambito degli atti connessi alle procedure di concessione dell'aiuto, garantendo il mantenimento dei requisiti di cui al punto sopra;
- s) provvedere a tutte le attività di competenza funzionali all'alimentazione del sistema informatico di monitoraggio finanziario, economico, fisico e procedurale, e comunque fornire secondo le modalità e i tempi definiti dalla Regione ogni altro dato o informazione relativi allo stesso, nel rispetto delle disposizioni applicabili in materia di Fondi SIE. Il beneficiario si impegna ad osservare gli adempimenti funzionali alla corretta e regolare esecuzione della presente Convenzione come indicati dal ROS;
- t) comunicare, in sede di richiesta di erogazione del contributo l'ubicazione dei documenti sopra richiamati nonché l'identità del soggetto addetto a tale conservazione. Ogni modifica e/o aggiornamento delle suddette informazioni deve essere prontamente comunicata secondo le modalità previste dalle disposizioni applicabili al contributo concesso;
- u) consentire le verifiche in loco, a favore delle autorità di controllo regionali, nazionali e comunitarie entro 15 giorni dalla richiesta, impegnandosi, in caso di ispezione, ad assicurare l'accesso ai documenti sopra richiamati. In tali occasioni, è altresì tenuto a fornire estratti o copie dei suddetti documenti alle persone o agli organismi che ne hanno diritto, compresi, nel caso di un contributo concesso nel quadro della Programmazione Regionale Comunitaria o Nazionale, almeno il personale autorizzato dell'Autorità di Gestione, dell'Autorità di Certificazione, dell'Autorità di Audit, e/o dell'eventuale Gestore Concessionario/Organismo Intermedio, nonché i funzionari autorizzati della Comunità europea e i loro rappresentanti autorizzati;
- v) rispettare le disposizioni di cui alla lettera b) paragrafo 4 dell'art. 125 del Reg. (UE) 1303/2013 (contabilità separata) nella gestione delle somme trasferite dalla Regione a titolo di finanziamento a valere sulle risorse del Programma.;
- w) assicurare di trovarsi in regola circa gli obblighi relativi al pagamento dei contributi previdenziali e assistenziali;
- x) rispettare le norme dell'ordinamento giuridico italiano in materia di prevenzione degli infortuni sui luoghi di lavoro e delle malattie professionali, della sicurezza sui luoghi di lavoro, dei contratti collettivi di lavoro e delle normative relative alla tutela dell'ambiente;
- y) fornire alla Regione, al completamento dell'operazione, una sintesi dei risultati raggiunti. Tali informazioni saranno diffuse tramite web o altri strumenti di comunicazione. Il Beneficiario, se necessario, si renderà altresì disponibile a collaborare con la Regione alla realizzazione di prodotti audiovisivi per informare il pubblico in merito ai risultati ottenuti con il contributo concesso;
- z) rispettare, per tutto quanto non espressamente previsto, le disposizioni di cui al Manuale di attuazione POR CAMPANIA FESR 2014-2020.

## Articolo 6

### Obblighi della Regione Campania

1. La Regione sovrintende al rispetto della presente Convenzione, verifica l'effettiva attuazione dell'operazione e il corretto utilizzo delle risorse pubbliche.
2. Essa informa il Beneficiario in merito a qualsiasi elemento che possa avere delle ricadute sulla presente Convenzione, sull'attuazione dell'operazione, la rendicontazione e l'erogazione del relativo contributo.

3. Essa fornisce, inoltre, precise informazioni in merito alle procedure rilevanti a supporto del Beneficiario, ai fini dell'adempimento dei suoi obblighi.
4. Fermi restando gli obblighi di rendicontazione secondo le modalità previste dall'Avviso, conformemente a quanto previsto dallo stesso, il ROS si impegna a dar seguito a quanto previsto nel Decreto di ammissione al finanziamento secondo le modalità e le procedure di cui agli artt. 7 e 9 della presente Convenzione.

## Articolo 7

### Modalità di erogazione del contributo

1. A ciascun progetto sarà assegnato un "Codice unico di progetto" (CUP) che sarà comunicato al momento della concessione del contributo dal Responsabile del procedimento. Il beneficiario sarà tenuto a riportare su tutte le fatture riferite a spese rendicontate il suddetto CUP. Per le spese non ancora quietanzate il CUP dovrà essere riportato anche nel bonifico bancario/postale per garantire la piena tracciabilità delle operazioni.
2. L'erogazione del contributo è subordinata alla dichiarazione del beneficiario di non essere destinatario di un ordine di recupero pendente per effetto di una precedente decisione della Commissione che dichiara un aiuto illegale e incompatibile con il mercato interno.
3. L'erogazione delle agevolazioni avviene a richiesta del proponente sulla base di un massimo 2 (due) tranche (inclusa quella a saldo). La richiesta di erogazione in sede di saldo deve essere pari almeno al 10 % della spesa totale. In corrispondenza delle richieste di erogazione potranno essere effettuati dall'Amministrazione Regionale, specifici controlli presso la sede del beneficiario, sulla base della documentazione di rendicontazione fornita. Il contributo può, a richiesta, essere erogato a titolo di anticipazione, per un importo pari a massimo il 40% del totale del contributo concesso in via provvisoria, da richiedere entro 2 mesi dalla emissione del decreto di concessione, previa presentazione di idonea fideiussione bancaria o polizza assicurativa irrevocabile, incondizionata ed escutibile a prima richiesta a favore della Regione Campania, rilasciata dai soggetti di cui all'art. 93 comma 3 del D.lgs. n. 50/2016. La fideiussione da fornire ai fini dell'erogazione dell'anticipazione deve essere conforme alla modulistica predisposta dall'Amministrazione che ne fissa anche la durata minima.
4. Per l'erogazione dell'agevolazione, la documentazione di spesa da allegare consiste in fatture e documenti validi fiscalmente, recanti la dicitura " *Avviso pubblico per il sostegno alle MPMI campane per l'immissione sul mercato, la messa a disposizione sul mercato o la messa in servizio dei dispositivi medici per uso umano e degli accessori per tali dispositivi POR CAMPANIA FESR 2014- 2020 Asse Prioritario 3 - Competitività del sistema produttivo Obiettivo Specifico 3.1 1 per l'importo di euro \_\_\_\_\_ - CUP \_\_\_\_\_* ", debitamente quietanzati in originale e in copia.
5. La documentazione relativa alla rendicontazione dovrà rispettare quanto indicato nel provvedimento di concessione e, in ogni caso, dovrà contenere:
  - rendicontazione finanziaria;
  - copia delle fatture e giustificativi di pagamento;
  - richiesta di pagamento.
6. L'avvenuto pagamento dei titoli di spesa deve essere comprovato dalla copia dei bonifici accompagnato dall'estratto del conto corrente dedicato ed attestato dal fornitore del servizio mediante dichiarazione sostitutiva di atto notorio. Le erogazioni successive sono possibili fino ad un massimo complessivo del 90% del contributo, al lordo dell'anticipo eventualmente ricevuto. L'erogazione finale nell'ambito del residuo 10% avverrà previo ricevimento della documentazione utile e completa come previsto dall'avviso.
7. I beneficiari saranno obbligati ad osservare le disposizioni comunicate dall'Amministrazione regionale per la rendicontazione delle spese e ad utilizzare la modulistica a tal fine predisposta.
8. Qualora la documentazione prodotta in sede di rendicontazione risulti carente, la Regione assegna all'interessato un termine perentorio non superiore a 10 (dieci) giorni consecutivi dal ricevimento della richiesta per l'integrazione della documentazione mancante. Decorso tale termine, si concluderà

l'istruttoria con la documentazione agli atti. L'iter di esame dell'ammissibilità della spesa rendicontata è svolto nel rispetto della legge 7 agosto 1990, n. 241 e successive modifiche ed integrazioni. La procedura istruttoria, comprensiva della fase di liquidazione del contributo, sarà completata entro 90 (novanta) giorni dalla data di presentazione della domanda di erogazione.

9. L'erogazione del Contributo è subordinata alla verifica del mantenimento, da parte del Beneficiario, dei requisiti per l'accesso allo stesso così come previsti dall'art. 5 lettera (x) della presente convenzione, nonché alla verifica d'ufficio della regolarità contributiva e previdenziale.

## **Articolo 8**

### **Spese ammissibili**

1. Le spese ammissibili a contributo sono quelle previste dall'art.6 dell'avviso.
2. Ai fini della rendicontazione e dell'erogazione del contributo, tutte le spese devono:
  - rientrare in una delle voci di spesa ammissibili di cui all'art. 6 dell'Avviso Pubblico;
  - essere effettuate entro i termini stabiliti dalla presente Convenzione;
  - essere effettivamente e strettamente connesse al progetto ammesso all'agevolazione;
  - derivare da atti giuridicamente vincolanti (contratti, convenzioni, lettere d'incarico, ecc.), da cui risulti chiaramente l'oggetto della prestazione nonché il riferimento all'operazione per la quale è stato concesso l'aiuto;
  - essere effettivamente sostenute e giustificate da fatture quietanzate o da documenti contabili di valore probatorio equivalente;
  - essere chiaramente imputate al relativo soggetto beneficiario;
  - aver dato luogo a un'effettiva uscita di cassa da parte del soggetto beneficiario, comprovata da titoli attestanti l'avvenuto pagamento che permettano di ricondurre inequivocabilmente la spesa al progetto oggetto di agevolazione.
3. A tale proposito si specifica quanto segue:
  - tutte le spese devono essere pagate con bonifico bancario (non sono ammessi i pagamenti in contanti, ai sensi della normativa antiriciclaggio di cui alla Legge 197/91 e s.m.i., pena l'esclusione del relativo importo dalle agevolazioni);
  - tutti i pagamenti effettuati con bonifico devono contenere l'indicazione nella causale del riferimento al progetto, pena la non ammissione del relativo importo;
  - le fatture o i documenti contabili aventi valore probatorio equivalente devono essere "quietanzati", ovvero essere accompagnati da un documento attestante l'avvenuto pagamento: la quietanza di pagamento, affinché possa ritenersi esistente, e quindi valida ed efficace, quale comprova dell'effettività del pagamento effettuato in esecuzione dell'operazione ammessa a contributo, deve essere espressamente ed inequivocabilmente riferita al diritto di credito di cui al documento contabile probatorio. Le modalità di quietanza possono essere, alternativamente, le seguenti: i) dichiarazione in originale e su carta intestata del soggetto emittente che attesti che la fattura, o altro documento contabile (dei quali devono essere indicati gli estremi), sono stati regolarmente saldati (un'unica dichiarazione dello stesso emittente può riferirsi a più fatture) con l'indicazione della modalità di pagamento e i riferimenti identificativi, ii) copia della fattura, o altro documento contabile, con relativo estratto conto che attesti il pagamento e l'uscita finanziaria;
  - nel caso di pagamenti in valuta estera il relativo controvalore in euro è ottenuto sulla base del cambio utilizzato per la transazione nel giorno di effettivo pagamento;
  - ai fini della prova del pagamento il soggetto beneficiario deve presentare all'occorrenza l'estratto del conto corrente da cui risulti l'addebito (con l'indicazione specifica dell'importo, della data del pagamento, nonché della causale dello stesso);
  - tutte le spese devono essere registrate ed essere chiaramente identificabili nella contabilità del soggetto beneficiario (tenuta di contabilità separata del progetto).

In caso di pagamenti da effettuarsi mediante il circuito Pago P.A., il soggetto beneficiario deve presentare copia della ricevuta emessa dal sistema e recante l'indicazione nella causale, prevista dal precedente art.7 comma 4.

## Articolo 9

### Modalità di richiesta del contributo.

1. Con riferimento a ciascuna delle tranches di erogazione dell'aiuto/contributo concesso, di cui all' art.7, il Beneficiario produce la documentazione di seguito elencata:
  - A) La documentazione da presentare in sede di richiesta del contributo a titolo di anticipazione è:
    - Richiesta di erogazione dell'anticipo in misura pari a quanto previsto dall' Art. 14 dell'Avviso;
    - polizza fideiussoria bancaria e/o assicurativa come previsto dall'art. 7 e 10 della presente Convenzione;
  - B) La documentazione da presentare in sede di richiesta del pagamento intermedio:
    - Richiesta di erogazione del pagamento intermedio del contributo concesso in misura pari a quanto previsto dall'Art. 14 dell'Avviso;
    - Prospetto riepilogativo delle spese sostenute sottoscritto dal legale rappresentante dell'impresa;
    - documentazione giustificativa, in copia conforme, delle spese sostenute, provate da fatture quietanzate o da documenti contabili di valore probatorio equivalente;
    - dichiarazione liberatoria in originale rilasciata su carta intestata, ai sensi e per gli effetti del DPR 445/2000, dal legale rappresentante in relazione alle fatture emesse dallo stesso;
    - copia stralcio e/c bancario (o postale) da cui risultano gli addebiti dei pagamenti effettuati.
  - C) La documentazione da presentare in sede di richiesta del contributo a titolo di saldo è la seguente:
    - richiesta di erogazione del saldo del contributo sottoscritta dal legale rappresentante;
    - documentazione giustificativa, in copia conforme, delle spese sostenute, provate da fatture quietanzate o da documenti contabili di valore probatorio equivalente;
    - dichiarazione liberatoria in originale rilasciata su carta intestata, ai sensi e per gli effetti del DPR 445/2000, dal legale rappresentante del fornitore di beni e/o servizi, in relazione alle fatture emesse dallo stesso;
    - copia stralcio e/c bancario (o postale) da cui risultano gli addebiti dei pagamenti effettuati ai diversi.

## Articolo 10

### Garanzia a copertura dell'anticipazione

La garanzia a copertura dell'anticipazione deve coprire capitale, interessi e interessi di mora, ove previsti, oltre alle spese della procedura di recupero.

Detta garanzia può essere prestata: a. dalle banche, dalle imprese di assicurazione di cui alla L. n. 348/1982 e ss.mm.ii., o dagli intermediari finanziari iscritti nell'elenco speciale di cui all'art. 106 del D.Lgs. n. 385/1993 e ss.mm.ii (TUB) - inclusi i Confidi iscritti nell'elenco ex art. 107 - che svolgano attività di rilascio di garanzie in via esclusiva o prevalente, che siano a ciò autorizzati e vigilati dalla Banca d'Italia e presenti nelle banche dati della stessa; b. dalle banche, dalle imprese di assicurazione aventi sede in altro Stato membro ed ammessi ad operare in Italia in regime di stabilimento ovvero in libertà di prestazione di servizi (in conformità con quanto all'art. 131 par. 4 lett. a del Reg. 1303/2013).

La garanzia è valida a prescindere dall'eventuale assoggettamento a fallimento o altra procedura concorsuale del Beneficiario.

2. La garanzia deve prevedere espressamente:

- a) il pagamento a prima richiesta entro 15 giorni;
- b) la rinuncia al beneficio della preventiva escussione del debitore principale;
- c) la rinuncia all'eccezione di cui all'art. 1957, comma 2, del codice civile, ovvero la durata della fideiussione deve essere correlata non alla scadenza dell'obbligazione principale ma al suo integrale adempimento;
- d) durata della copertura assicurativa minima di due anni con la previsione esplicita che la garanzia sarà valida fino allo svincolo che la Regione effettuerà solo all'esito dei controlli di certificazione eseguiti

- sulle spese rendicontate relative alla realizzazione del progetto;
- e) la previsione secondo cui il mancato pagamento del premio non potrà in nessun caso essere opposto alla Regione, in deroga all'art. 1901 del codice civile;
- f) la previsione che il diritto di surroga che eventualmente spettasse alla sottoscritta banca/società nei confronti del contraente, non potrà essere esercitato che successivamente alla completa estinzione di ogni ragione di credito della Regione;
- f) il Foro di Napoli quale Foro competente alla risoluzione delle controversie relative alle questioni di merito.

### **Articolo 11**

#### **Monitoraggio dell'intervento e delle spese**

1. Il Beneficiario provvede a tutte le attività di competenza funzionali all'alimentazione del sistema informatico di monitoraggio finanziario, economico, fisico e procedurale, e comunque fornisce secondo le modalità e i tempi definiti dalla Regione ogni altro dato o informazione relativi allo stesso, nel rispetto delle disposizioni applicabili in materia di Fondi SIE.
2. Il rispetto di quanto disposto al comma 1 costituisce condizione necessaria per l'erogazione, da parte della Regione, delle quote del Contributo.

### **Articolo 12**

#### **Obblighi di informazione e pubblicità**

1. Il Beneficiario ha l'obbligo di adempiere gli obblighi in materia di informazione e pubblicità di seguito previsti:

- informazione al pubblico sul finanziamento ottenuto nell'ambito del Programma Operativo Regionale del Fondo Europeo di Sviluppo Regionale 2014-2020, secondo quanto in merito previsto al punto 2 lettera a e b e punto 3 -4-5 dell'Allegato XII del regolamento 1303/2013 e per tutta la durata del progetto, e nel manuale per le azioni di comunicazione disponibile sul sito [porfesr.regione.campania.it](http://porfesr.regione.campania.it) : <http://porfesr.regione.campania.it/it/news/primo-piano/linee-guida-e-manuale-d-usoper-le-azionidi-comunicazione-informazione-e-pubblicita-deibeneficiari?page=3> rispetto dei termini relativi alla visibilità e all'immagine del progetto di cui alla presente Convenzione.

È responsabilità del beneficiario del cofinanziamento dichiarare, nelle attività di comunicazione che realizza, che il progetto stesso è stato cofinanziato dal POR- FESR, così come riportato nell'art. 20 dell'Avviso.

Gli adempimenti relativi alle azioni di comunicazione sono soggetti a verifica durante i controlli e il mancato rispetto degli obblighi può condurre a decurtazioni finanziarie.

La Regione è autorizzata a pubblicare in qualsiasi forma e con qualunque mezzo (incluso internet) le seguenti informazioni relative al Progetto:

- il nome del Beneficiario;
- la descrizione dell'operazione;
- il costo totale, il contributo concesso e la percentuale dei costi ammissibili totali;
- la localizzazione geografica dell'operazione;
- l'estratto della relazione sullo stato di avanzamento/finale;
- ulteriori informazioni concordate con il Beneficiario.

2. La Regione è autorizzata a utilizzare i risultati del Progetto, al fine di garantirne diffusa pubblicità e renderli disponibili al pubblico.

### **Articolo 13**

#### **Controlli**

1. La Regione si riserva il diritto di esercitare, in ogni tempo, con le modalità che riterrà opportune, verifiche e controlli sull'avanzamento finanziario, procedurale e fisico dell'Intervento, oltre che il rispetto degli

obblighi previsti dalla normativa vigente, nonché dall'Avviso e dalla presente Convenzione e la veridicità delle dichiarazioni e informazioni prodotte dal Beneficiario.

2. Tali verifiche non sollevano, in ogni caso, il Beneficiario dalla piena ed esclusiva responsabilità della regolare e perfetta esecuzione dell'Intervento.
3. La Regione rimane estranea ad ogni rapporto comunque nascente con terzi in dipendenza della realizzazione dell'Intervento. Le verifiche effettuate riguardano esclusivamente i rapporti che intercorrono con il Beneficiario.
4. In caso di verifica, in sede di controllo, del mancato pieno rispetto delle discipline UE, nazionali e regionali, anche se non penalmente rilevanti, si procederà alla revoca del Contributo e al recupero delle eventuali somme già erogate, ai sensi dell'Art. 13 della presente Convenzione.

#### Articolo 14

##### **Decadenza, risoluzione della Convenzione e revoche del contributo.**

1. L'Amministrazione procede con i provvedimenti di decadenza dal beneficio e risoluzione della Convenzione con consequenziale revoca del contributo in tutti i casi previsti dall'art. 17 dell'avviso;
2. L'Amministrazione Regionale procede alla revoca parziale o totale delle agevolazioni, previo eventuale accertamento ispettivo sulle inadempienze da parte del beneficiario. Il decreto di revoca dispone l'eventuale recupero delle somme erogate, indicandone le modalità.
3. Le agevolazioni vengono totalmente revocate:
  - a) qualora non vengano osservati nei confronti dei lavoratori dipendenti le norme sul lavoro ed i contratti collettivi di lavoro;
  - b) qualora siano gravemente violate specifiche norme settoriali e/o procedurali anche appartenenti all'ordinamento comunitario;
  - c) il progetto ammesso a contributo non sia stato concluso entro il termine perentorio fissato dal decreto di concessione;

##### 4. Le agevolazioni vengono revocate parzialmente o totalmente:

- a) qualora per i beni del medesimo programma oggetto della concessione siano state assegnate agevolazioni di qualsiasi natura previste da altre norme statali, regionali o comunitarie o comunque concesse da enti o istituzioni pubbliche incompatibili con l'agevolazione di cui al presente Avviso;
- b) qualora vengano distolte, in qualsiasi forma, anche mediante cessione di attività ad altro imprenditore, dall'uso previsto le immobilizzazioni immateriali agevolate;
- c) qualora le attività svolte non siano conformi a quelle del programma approvato e non siano stati del tutto o in parte raggiunti gli obiettivi prefissati;
- d) nell'ipotesi di ammissione a procedure concorsuali o istanze di fallimento
- e) il beneficiario abbia reso, nel modulo di domanda e in qualunque altra fase del procedimento, dichiarazioni mendaci o esibito atti falsi o contenenti dati non rispondenti a verità, fermo restando le conseguenze previste dalle norme penali vigenti in materia;
- f) in tutti i casi in cui il presente Avviso o l'atto concessorio, prevedono la decadenza dalle agevolazioni.

5. Nel caso in cui alla data della revoca parziale le erogazioni siano in corso, l'ammontare da recuperare può essere detratto a valere sull'erogazione ancora da effettuare. Nel caso in cui si sia già provveduto all'erogazione a saldo, i contributi erogati, ma risultati non dovuti, saranno revocati e dovranno essere restituiti dall'impresa alla Regione, maggiorati degli interessi legali maturati nel periodo intercorrente tra la data di ricevimento dei contributi medesimi e quella di restituzione degli stessi. Gli interessi legali sono calcolati al tasso previsto dall'art. 1284 del Codice Civile, vigente alla data di esecutività dell'atto di revoca del contributo. Alle operazioni di recupero provvede, con propri atti, la Regione Campania.

6. Le Parti riconoscono e convengono, così come previsto dal comma 5 dell'art. 9 del D. Lgs. 31 marzo 1998, n. 123 e ss.mm.ii, che i crediti della Regione nascenti dal recupero delle somme indebitamente percepite dal

beneficiario e oggetto di revoca sono preferiti a ogni altro titolo di prelazione da qualsiasi causa derivante, ad eccezione del privilegio per spese di giustizia e di quelli previsti dall'articolo 2751-bis del codice civile e fatti salvi i diritti preesistenti dei terzi.

### **Articolo 15**

#### **Modifiche al progetto**

1. Il Beneficiario, ai fini di eventuali modifiche dei contenuti dell'operazione si impegna a darne tempestiva comunicazione all'Amministrazione Regionale per l'assunzione dei conseguenti atti da parte della stessa.
2. Nel rispetto di quanto previsto dall'art. 15 dell'avviso, laddove ne ricorra il caso il Beneficiario potrà presentare una richiesta di modifica dei contenuti dell'operazione.
3. In particolare, a tal fine, il Beneficiario produrrà:
  - richiesta di modifica a firma del legale rappresentante;
  - relazione che illustri le motivazioni delle variazioni richieste ed il nuovo quadro finanziario proposto.
4. Il Beneficiario produce la documentazione di cui sopra inviando mezzo PEC alla casella di posta PEC dedicata all'Avviso.;
5. L'Amministrazione provvede ad una valutazione della richiesta e comunica la propria decisione in merito non oltre 30 giorni dalla presentazione dell'istanza di richiesta.
6. Non sono in ogni caso ammesse variazioni che determinino un aumento del contributo pubblico concesso.

### **Articolo 16**

#### **Clausola di manleva**

1. Il Beneficiario solleva la Regione Campania da qualsiasi rapporto di debito e di responsabilità diretta derivanti dalla violazione di norme e regolamenti e per eventuali danni alle proprietà o infortuni del personale occorsi nel corso dell'attuazione dell'iniziativa. Il beneficiario è responsabile di qualsiasi danno che i terzi subiscano in dipendenza dell'esecuzione dell'intervento e delle attività connesse e non potrà quindi pretendere di rivalersi nei confronti della regione.

### **Articolo 17**

#### **Tutela Privacy**

1. Il Beneficiario si impegna ad osservare le disposizioni in materia di trattamento dei dati e di tutela della riservatezza nei confronti delle notizie di qualsiasi natura comunque acquisite nello svolgimento delle attività oggetto della presente Convenzione.

### **Articolo 18**

#### **Registrazione e oneri fiscali**

1. La presente Convenzione sarà registrata solo in caso d'uso ai sensi del DPR n.131 del 26.04.1986 e ss.mm.ii., a cura e spese della parte richiedente.
2. Ogni altra spesa relativa alla presente Convenzione, in qualunque tempo e a qualsiasi titolo accertate, è a carico del Beneficiario.

### **Articolo 18**

#### **Foro competente**

1. La presente Convenzione è disciplinata dalla normativa Comunitaria, Nazionale e Regionale applicabile. In presenza di controversie, le parti concordano di trovare una soluzione amichevole e reciprocamente accettabile. Qualora le parti non riescano nell'intento, tutte le controversie sorte nell'ambito del presente accordo saranno risolte secondo la legislazione italiana e presso il Tribunale del Foro di Napoli, con espressa rinuncia a qualsiasi altro.

**Articolo 19**  
**Disposizioni finali**

1. Per quanto non espressamente previsto, si rimanda alla normativa Comunitaria, Nazionale e Regionale vigente in materia.

Letto confermato e sottoscritto

Napoli, \_\_\_\_\_

Rappresentante legale del Beneficiario

Responsabile dell'Obiettivo Specifico

Firma \_\_\_\_\_

Firma \_\_\_\_\_

Le Parti, ai sensi e per gli effetti di cui all'art. 1341, comma 2, Codice civile, espressamente approvano e sottoscrivono gli articoli nn. 7,12,13,15 e 18 della presente Convenzione.

Napoli, \_\_\_\_\_

Rappresentante legale del Beneficiario

Responsabile dell'Obiettivo Specifico

Firma \_\_\_\_\_

Firma \_\_\_\_\_



## **Decreto Dirigenziale n. 44 del 14/11/2022**

Dipartimento 50 - GIUNTA REGIONALE DELLA CAMPANIA

Direzione Generale 4 - DG per la tutela della salute e il coordin. del sist. sanitario regionale

U.O.D. 3 - Attuazione del Piano regionale di assistenza sanitaria territoriale

Oggetto dell'Atto:

APPROVAZIONE E PUBBLICAZIONE DELLE GRADUATORIE DEFINITIVE DEGLI AMMESSI E DELL'ELENCO DEGLI ESCLUSI PER L'ASSEGNAZIONE DEGLI INCARICHI VACANTI DI PEDIATRIA DI LIBERA SCELTA ANNO 2022, AI SENSI DELL'ART. 32 DELL'ACN 28 APRILE 2022, CON ALLEGATI.

## IL DIRIGENTE

**PREMESSO che:**

- a. l'Accordo Collettivo Nazionale (ACN) per la disciplina dei rapporti con i Medici Pediatri di Libera Scelta del 28 aprile 2022, all'art. 32 disciplina le procedure per l'assegnazione degli incarichi di Pediatria di Libera Scelta;
- b. con Decreto Dirigenziale (D.D.) n. 24 del 30/06/2022 *"Approvazione e pubblicazione ambiti territoriali carenti di pediatria di libera scelta anno 2022 e avvio della procedura per l'assegnazione dei relativi incarichi"* - pubblicato sul Bollettino Ufficiale della Regione Campania (B.U.R.C.) n. 59 del 04/07/2022 - venivano pubblicati gli ambiti territoriali vacanti di Pediatria di Libera Scelta riferiti all'annualità 2022 e veniva disciplinato l'iter per l'assegnazione dei relativi incarichi;
- c. con D. D. n. 38 del 16/09/2022 *"Approvazione e pubblicazione delle graduatorie provvisorie, e dell'elenco degli esclusi, per l'assegnazione degli incarichi vacanti di Pediatria di Libera Scelta anno 2022, ai sensi dell'art. 32 dell'ACN 28 aprile 2022, con allegati"* - pubblicato sul B.U.R.C. n. 79 del 20 Settembre 2022 - venivano pubblicate le graduatorie provvisorie e l'elenco degli esclusi per l'assegnazione degli incarichi di Pediatria di Libera Scelta anno 2022;

**DATO ATTO che:**

- a. eventuali motivate istanze di riesame della propria posizione in graduatoria erano ammesse - esclusivamente attraverso il "Sistema Gestione Domande Online per MMG e PLS" - entro e non oltre il 15° (quindicesimo) giorno successivo alla data di pubblicazione sul B.U.R.C. del suddetto D.D. n. 38/2022;
- b. attraverso il predetto Sistema di gestione domande online sono pervenute n. 2 istanze di riesame, tutte respinte, e l'esito dell'istruttoria di ogni singola istanza è stato comunicato ai diretti interessati;
- c. l'Ufficio competente ha effettuato controlli a campione ai sensi dell'art. 71 del DPR 445/2000 sulle autocertificazioni rilasciate dai concorrenti;

**RITENUTO, pertanto, di:**

- a. dover approvare e pubblicare le seguenti graduatorie definitive, quali parti integranti e sostanziali del presente provvedimento:
  - i. graduatoria ex art. 32, comma 5, lettera a) – PEDIATRIA DI LIBERA SCELTA – ASSEGNAZIONE PER TRASFERIMENTO IN REGIONE (**Allegato A**);
  - ii. graduatoria ex art. 32, comma 5, lettera b) – PEDIATRIA DI LIBERA SCELTA – ASSEGNAZIONE PER TRASFERIMENTO DA FUORI REGIONE (**Allegato B**);
  - iii. graduatoria ex art. 32, comma 5, lettera c) - PEDIATRIA DI LIBERA SCELTA – ASSEGNAZIONE PER GRADUATORIA (**Allegato C**);
  - iv. graduatoria ex art. 32, comma 5, lettera d) - PEDIATRIA DI LIBERA SCELTA – ASSEGNAZIONE PER MEDICI SPECIALIZZATI (**Allegato D**);
- b. di dover approvare e pubblicare l'elenco degli esclusi dall'assegnazione di incarichi di Pediatria di Libera Scelta anno 2022 (**Allegato E**);

**RITENUTO, altresì, di:**

- a. dover procedere all'assegnazione degli incarichi vacanti di Pediatria di Libera Scelta anno 2022 nel giorno **13 dicembre 2022**, presso la Sala Auditorium sita al piano terra dell'isola C3 del Centro Direzionale di Napoli, come da calendario allegato (**Allegato F**), parte integrante e

- sostanziale del presente provvedimento;
- b. dover prevedere che in caso di impedimento a partecipare nella data e ora indicate in calendario, i candidati potranno delegare persona da loro individuata, utilizzando esclusivamente il modello delega (**Allegato G**), oppure comunicare, mediante pec all'indirizzo [medicinagenerale@pec.regione.campania.it](mailto:medicinagenerale@pec.regione.campania.it) - **inderogabilmente entro le ore 13.00 del giorno 6 dicembre 2022** - la propria disponibilità all'accettazione, specificando necessariamente in modo chiaro l'ordine di priorità in riferimento agli incarichi vacanti, così come approvati e pubblicati nell'Allegato A del D.D. n. 24 del 30/06/2022 (B.U.R.C. n. 59 del 4 Luglio 2022);
  - c. dover stabilire che l'assenza nella data e ora indicate in calendario o la mancata/tardiva comunicazione via pec sono considerate rinuncia all'assegnazione dell'incarico di cui al presente provvedimento;
  - d. dover consentire, al fine di garantire la trasparenza delle procedure di assegnazione degli incarichi, l'accesso alla sede indicata per un massimo di 15 persone oltre ai candidati già individuati per fascia d'orario;
  - e. dover stabilire che la pubblicazione del presente Decreto, con i relativi allegati, sul B.U.R.C. e sul sito internet della Regione Campania, ha valore di notificazione ufficiale per tutti i medici che hanno presentato domanda di partecipazione alla procedura in oggetto;

Alla stregua dell'istruttoria compiuta dalla UOD 03 e dalla struttura tecnica di So.Re.Sa., costituente istruttoria a tutti gli effetti di legge, nonché dell'espressa dichiarazione di regolarità e legittimità della stessa,

## DECRETA

per le motivazioni espresse in premessa e che qui si intendono di seguito integralmente riportate:

1. approvare e pubblicare le seguenti graduatorie definitive, quali parti integranti e sostanziali del presente provvedimento:
  - i. graduatoria ex art. 32, comma 5, lettera a) – PEDIATRIA DI LIBERA SCELTA – ASSEGNAZIONE PER TRASFERIMENTO IN REGIONE (**Allegato A**);
  - ii. graduatoria ex art. 32, comma 5, lettera b) – PEDIATRIA DI LIBERA SCELTA – ASSEGNAZIONE PER TRASFERIMENTO DA FUORI REGIONE (**Allegato B**);
  - iii. graduatoria ex art. 32, comma 5, lettera c) - PEDIATRIA DI LIBERA SCELTA – ASSEGNAZIONE PER GRADUATORIA (**Allegato C**);
  - iv. graduatoria ex art. 32, comma 5, lettera d) - PEDIATRIA DI LIBERA SCELTA– ASSEGNAZIONE PER MEDICI SPECIALIZZATI (**Allegato D**);
2. di approvare e pubblicare l'elenco degli esclusi dall'assegnazione di incarichi di Pediatria di Libera Scelta anno 2022 (**Allegato E**);
3. procedere all'assegnazione degli incarichi vacanti di Pediatria di Libera Scelta anno 2022 nel giorno **13 dicembre 2022**, presso la Sala Auditorium sita al piano terra dell'isola C3 del Centro Direzionale di Napoli, come da calendario allegato (**Allegato F**), parte integrante e sostanziale del presente provvedimento;
4. prevedere che in caso di impedimento a partecipare nella data e ora indicate in calendario, i candidati potranno delegare persona da loro individuata, utilizzando esclusivamente il modello delega (**Allegato G**), oppure comunicare, mediante pec all'indirizzo [medicinagenerale@pec.regione.campania.it](mailto:medicinagenerale@pec.regione.campania.it) - **inderogabilmente entro le ore 13.00 del giorno 6 dicembre 2022** - la propria disponibilità all'accettazione, specificando necessariamente in modo chiaro l'ordine di priorità in riferimento agli incarichi vacanti, così come approvati e pubblicati nell'Allegato A del D.D. n. 24 del 30/06/2022 (B.U.R.C. n. 59 del 4 Luglio 2022);

5. stabilire che l'assenza nella data e ora indicate in calendario o la mancata/tardiva comunicazione via pec sono considerate rinuncia all'assegnazione dell'incarico di cui al presente provvedimento;
6. consentire, al fine di garantire la trasparenza delle procedure di assegnazione degli incarichi, l'accesso alla sede indicata per un massimo di 15 persone oltre ai candidati già individuati per fascia d'orario;
7. stabilire che la pubblicazione del presente Decreto, con i relativi allegati, sul B.U.R.C. e sul sito internet della Regione Campania, ha valore di notificazione ufficiale per tutti i medici che hanno presentato domanda di partecipazione alla procedura in oggetto;
8. di trasmettere il presente atto con allegati all'Ufficio competente per la pubblicazione sul B.U.R.C. e all'Ufficio competente per la pubblicazione sul sito internet della Regione Campania;
9. di dare idonea informativa, circa la pubblicazione del presente decreto sul B.U.R.C. e sul sito internet della Regione Campania, a tutte le AA.SS.LL. nonché a tutti gli Ordini Provinciali dei Medici della Regione Campania.

Dott.ssa Anna Maria Ferriero



# REGIONE CAMPANIA - Direzione Generale per la Tutela della Salute ed il Coordinamento del Sistema Sanitario Regionale

Graduatoria art.32,co.5,lett.a)-PEDIATRIA DI LIBERA SCELTA PER TRASFERIMENTO IN REGIONE- ANNO 2022

**ALLEGATO A**

| POSIZIONE | COGNOME       | NOME             | DATA DI NASCITA | DATA INIZIO PRIMO INCARICO | ANZIANITÀ DI INCARICO (IN GIORNI) | DATA INIZIO INCARICO ATTUALE | ASL PROVENIENZA        | COMUNE RESIDENZA     | DATA SPECIALIZZAZIONE |
|-----------|---------------|------------------|-----------------|----------------------------|-----------------------------------|------------------------------|------------------------|----------------------|-----------------------|
| 1         | SCHIATTARELLA | FABRIZIO         | 20/09/1955      | 20/06/1985                 | 13.303                            | 22/01/2007                   | A.S.L. NAPOLI 2 NORD   | Pozzuoli             | 20/07/1984            |
| 2         | TEDESCO       | MARIANGELA       | 14/09/1962      | 29/01/1993                 | 10.770                            | 29/01/1993                   | A.S.L. NAPOLI 2 NORD   | Napoli               | 10/05/1991            |
| 3         | NAPOLANO      | FRANCESCO        | 01/05/1963      | 17/04/1993                 | 10.692                            | 17/04/1993                   | A.S.L. CASERTA         | Mugnano di Napoli    | 09/05/1991            |
| 4         | DI BARTOLOMEO | ASSUNTA          | 09/01/1963      | 16/02/1994                 | 10.387                            | 16/02/1994                   | A.S.L. NAPOLI 3 SUD    | Portici              | 27/05/1992            |
| 5         | D'EMMA        | ALFONSO          | 19/02/1960      | 01/04/1994                 | 10.343                            | 01/04/1994                   | A.S.L. SALERNO         | Cetara               | 27/05/1991            |
| 6         | MATTIA        | CUSTODE          | 26/06/1963      | 06/06/1996                 | 9.546                             | 06/06/1996                   | A.S.L. NAPOLI 1 CENTRO | Napoli               | 04/05/1994            |
| 7         | VICEDOMINI    | DANILO           | 03/07/1966      | 06/06/1996                 | 9.546                             | 06/06/1996                   | A.S.L. NAPOLI 1 CENTRO | Napoli               | 26/05/1994            |
| 8         | CRISANTI      | ANGELA FRANCESCA | 04/10/1960      | 01/12/1997                 | 9.003                             | 01/12/1997                   | A.S.L. NAPOLI 2 NORD   | Napoli               | 17/06/1992            |
| 9         | TOZZI         | ARTURO           | 07/07/1968      | 01/03/1999                 | 8.548                             | 01/03/1999                   | A.S.L. NAPOLI 2 NORD   | Napoli               | 26/10/1996            |
| 10        | TOSCANO       | ENNIO            | 28/06/1968      | 01/05/1999                 | 8.487                             | 01/05/1999                   | A.S.L. NAPOLI 2 NORD   | Napoli               | 24/10/1996            |
| 11        | BARBATO       | FRANCESCO        | 25/09/1962      | 01/01/2000                 | 8.242                             | 01/01/2000                   | A.S.L. CASERTA         | Santa Maria a Vico   | 21/05/1992            |
| 12        | COLETTA       | MAURIZIO         | 14/02/1967      | 10/01/2000                 | 8.233                             | 10/01/2000                   | A.S.L. CASERTA         | Napoli               | 31/10/1997            |
| 13        | DELLA ROCCA   | ADELAIDE         | 03/06/1959      | 02/07/2001                 | 7.694                             | 02/07/2001                   | A.S.L. NAPOLI 3 SUD    | Baronissi            | 30/05/1990            |
| 14        | AVINO         | GIOVANNA         | 08/06/1963      | 01/10/2001                 | 7.603                             | 01/10/2001                   | A.S.L. NAPOLI 2 NORD   | Pomigliano d'Arco    | 13/10/1998            |
| 15        | PIROZZI       | MARIA            | 11/03/1962      | 01/10/2001                 | 7.603                             | 01/10/2001                   | A.S.L. NAPOLI 1 CENTRO | Napoli               | 14/10/1998            |
| 16        | CIARLA        | CARLA            | 20/12/1967      | 29/03/2004                 | 6.693                             | 29/03/2004                   | A.S.L. NAPOLI 2 NORD   | Napoli               | 29/10/1997            |
| 17        | FRINO         | MICHELINA        | 25/09/1961      | 07/12/2004                 | 6.440                             | 07/12/2004                   | A.S.L. SALERNO         | Sant'Andrea di Conza | 24/11/1999            |
| 18        | MEROLLA       | FRANCESCO        | 18/04/1974      | 05/02/2007                 | 5.650                             | 05/02/2007                   | A.S.L. CASERTA         | Trentola-Ducenta     | 27/01/2005            |



REGIONE CAMPANIA - Direzione Generale per la Tutela della Salute ed il Coordinamento  
del Sistema Sanitario Regionale

Graduatoria art.32,co.5,lett.a)-PEDIATRIA DI LIBERA SCELTA PER TRASFERIMENTO IN REGIONE- ANNO 2022

| POSIZIONE | COGNOME       | NOME       | DATA DI NASCITA | DATA INIZIO PRIMO INCARICO | ANZIANITÀ DI INCARICO (IN GIORNI) | DATA INIZIO INCARICO ATTUALE | ASL PROVENIENZA        | COMUNE RESIDENZA       | DATA SPECIALIZZAZIONE |
|-----------|---------------|------------|-----------------|----------------------------|-----------------------------------|------------------------------|------------------------|------------------------|-----------------------|
| 19        | FERRI         | PASQUALINA | 07/06/1975      | 01/08/2008                 | 5.107                             | 01/08/2008                   | A.S.L. CASERTA         | Napoli                 | 28/10/2005            |
| 20        | D'ALFONSO     | CATERINA   | 19/05/1969      | 01/09/2009                 | 4.711                             | 01/09/2009                   | A.S.L. CASERTA         | Napoli                 | 31/10/1997            |
| 21        | DI COSMO      | NICOLINA   | 28/08/1973      | 02/03/2010                 | 4.529                             | 02/03/2010                   | A.S.L. SALERNO         | Napoli                 | 20/10/2004            |
| 22        | ANDREOLI      | SAVERIO    | 16/04/1974      | 01/01/2012                 | 3.859                             | 01/01/2017                   | A.S.L. CASERTA         | San Giuseppe Vesuviano | 30/10/2007            |
| 23        | VOLPICELLI    | MONICA     | 11/02/1978      | 04/08/2014                 | 2.913                             | 04/08/2014                   | A.S.L. CASERTA         | Caserta                | 30/10/2007            |
| 24        | BUONAVOLONTA' | ROBERTA    | 22/03/1980      | 13/05/2016                 | 2.265                             | 13/05/2016                   | A.S.L. NAPOLI 1 CENTRO | Napoli                 | 22/01/2010            |
| 25        | GRECO         | NATALIZIA  | 21/04/1976      | 08/01/2018                 | 1.660                             | 08/01/2018                   | A.S.L. SALERNO         | Napoli                 | 21/12/2010            |
| 26        | TORINO        | MILENA     | 21/10/1977      | 06/07/2018                 | 1.481                             | 06/07/2018                   | A.S.L. SALERNO         | Maiori                 | 27/04/2009            |
| 27        | NUGNES        | ROSA       | 15/10/1979      | 25/09/2019                 | 1.035                             | 25/09/2019                   | A.S.L. SALERNO         | Lusciano               | 22/01/2010            |
| 28        | TORMETTINO    | VALERIA    | 05/10/1981      | 05/02/2020                 | 902                               | 05/02/2020                   | A.S.L. SALERNO         | Portici                | 07/10/2013            |



REGIONE CAMPANIA - Direzione Generale per la Tutela della Salute ed il Coordinamento  
del Sistema Sanitario Regionale

Graduatoria art.32,co.5,lett.b)-PEDIATRIA DI LIBERA SCELTA PER TRASFERIMENTO DA FUORI REGIONE- ANNO 2022

**ALLEGATO B**

| POSIZIONE | COGNOME   | NOME    | DATA DI NASCITA | DATA INIZIO PRIMO INCARICO | ANZIANITÀ DI INCARICO (IN GIORNI) | DATA INIZIO INCARICO ATTUALE | REGIONE DI PROVENIENZA | ASL PROVENIENZA | COMUNE RESIDENZA | DATA SPECIALIZZAZIONE |
|-----------|-----------|---------|-----------------|----------------------------|-----------------------------------|------------------------------|------------------------|-----------------|------------------|-----------------------|
| 1         | CIMMARUTA | ERSILIA | 26/06/1967      | 01/10/1999                 | 8.334                             | 22/02/2018                   | PUGLIA                 | ASL FG          | Lucera           | 31/10/1997            |



# REGIONE CAMPANIA - Direzione Generale per la Tutela della Salute ed il Coordinamento del Sistema Sanitario Regionale

Graduatoria art.32,co.5,lett.c)-PEDIATRIA DI LIBERA SCELTA PER GRADUATORIA- ANNO 2022

**ALLEGATO C**

| POSIZIONE | COGNOME    | NOME              | DATA DI NASCITA | PUNTEGGIO GRADUATORIA REGIONALE 2021 | PUNTEGGIO RESIDENZA IN REGIONE | PUNTEGGIO RESIDENZA NELL'AMBITO | PUNTEGGIO TOTALE | COMUNE RESIDENZA   | AMBITO DI SCELTA | DATA SPECIALIZZAZIONE |
|-----------|------------|-------------------|-----------------|--------------------------------------|--------------------------------|---------------------------------|------------------|--------------------|------------------|-----------------------|
| 1         | IMPERATO   | LAURA             | 08/11/1958      | 165,00                               | 10                             | 0                               | 175,00           | Meta               | TUTTI            | 28/05/1991            |
| 2         | BISMUTO    | ROSARIA           | 08/07/1979      | 158,00                               | 0                              | 0                               | 158,00           | Napoli             | TUTTI            | 30/10/2008            |
| 3         | FUSCO      | NICOLA            | 30/01/1976      | 101,40                               | 0                              | 0                               | 101,40           | Succivo            | TUTTI            | 26/07/2012            |
| 4         | COSENZA    | LINDA             | 19/11/1977      | 82,30                                | 10                             | 6                               | 98,30            | Napoli             | Napoli           | 27/01/2011            |
| 5         | COSENZA    | LINDA             | 19/11/1977      | 82,30                                | 10                             | 0                               | 92,30            | Napoli             | TUTTI            | 27/01/2011            |
| 6         | DE ANSERIS | ANNA GIULIA ELENA | 12/07/1964      | 76,25                                | 10                             | 0                               | 86,25            | Salerno            | TUTTI            | 21/10/1996            |
| 7         | BRACALE    | ILEANA            | 17/11/1981      | 63,05                                | 10                             | 6                               | 79,05            | Napoli             | Napoli           | 30/01/2014            |
| 8         | TROISE     | LUCIA             | 28/04/1977      | 62,00                                | 10                             | 6                               | 78,00            | Portici            | Portici          | 20/06/2011            |
| 9         | GRIMALDI   | MANUELA           | 08/04/1977      | 64,05                                | 10                             | 0                               | 74,05            | Giffoni Sei Casali | TUTTI            | 21/05/2010            |
| 10        | BRACALE    | ILEANA            | 17/11/1981      | 63,05                                | 10                             | 0                               | 73,05            | Napoli             | TUTTI            | 30/01/2014            |
| 11        | TROISE     | LUCIA             | 28/04/1977      | 62,00                                | 10                             | 0                               | 72,00            | Portici            | TUTTI            | 20/06/2011            |
| 12        | LUONGO     | CATERINA          | 02/12/1979      | 61,15                                | 10                             | 0                               | 71,15            | Cervinara          | TUTTI            | 22/12/2011            |
| 13        | CANTELM    | GRAZIA            | 09/02/1984      | 50,95                                | 10                             | 6                               | 66,95            | Salerno            | Salerno          | 25/05/2017            |
| 14        | SOLOVYOV   | PAVLO             | 15/10/1974      | 47,30                                | 10                             | 6                               | 63,30            | Napoli             | Napoli           | 22/01/2010            |
| 15        | BRIGANTE   | ELIANA            | 27/02/1959      | 46,35                                | 10                             | 6                               | 62,35            | Napoli             | Napoli           | 08/05/1989            |
| 16        | BALIVO     | FRANCESCA         | 03/02/1983      | 44,95                                | 10                             | 6                               | 60,95            | Napoli             | Napoli           | 28/03/2013            |
| 17        | CANTELM    | GRAZIA            | 09/02/1984      | 50,95                                | 10                             | 0                               | 60,95            | Salerno            | TUTTI            | 25/05/2017            |
| 18        | SIRIGU     | ANTONELLA         | 23/06/1969      | 41,50                                | 10                             | 6                               | 57,50            | Portici            | Portici          | 30/10/2007            |
| 19        | SOLOVYOV   | PAVLO             | 15/10/1974      | 47,30                                | 10                             | 0                               | 57,30            | Napoli             | TUTTI            | 22/01/2010            |
| 20        | BRIGANTE   | ELIANA            | 27/02/1959      | 46,35                                | 10                             | 0                               | 56,35            | Napoli             | TUTTI            | 08/05/1989            |



# REGIONE CAMPANIA - Direzione Generale per la Tutela della Salute ed il Coordinamento del Sistema Sanitario Regionale

Graduatoria art.32,co.5,lett.c)-PEDIATRIA DI LIBERA SCELTA PER GRADUATORIA- ANNO 2022

| POSIZIONE | COGNOME           | NOME        | DATA DI NASCITA | PUNTEGGIO GRADUATORIA REGIONALE 2021 | PUNTEGGIO RESIDENZA IN REGIONE | PUNTEGGIO RESIDENZA NELL'AMBITO | PUNTEGGIO TOTALE | COMUNE RESIDENZA         | AMBITO DI SCELTA | DATA SPECIALIZZAZIONE |
|-----------|-------------------|-------------|-----------------|--------------------------------------|--------------------------------|---------------------------------|------------------|--------------------------|------------------|-----------------------|
| 21        | BALIVO            | FRANCESCA   | 03/02/1983      | 44,95                                | 10                             | 0                               | 54,95            | Napoli                   | TUTTI            | 28/03/2013            |
| 22        | SCOTTO DI SANTOLO | SALVERINA   | 09/11/1979      | 37,80                                | 10                             | 6                               | 53,80            | Monte di Procida         | Monte di Procida | 25/11/2013            |
| 23        | UNGARO            | CARLA       | 14/05/1982      | 43,40                                | 10                             | 0                               | 53,40            | Cardito                  | TUTTI            | 03/12/2013            |
| 24        | IERVOLINO         | LUIGIA RITA | 03/02/1977      | 42,25                                | 10                             | 0                               | 52,25            | Sant'Anastasia           | TUTTI            | 30/10/2009            |
| 25        | BERTOCCO          | FABRIZIA    | 14/11/1984      | 35,90                                | 10                             | 6                               | 51,90            | Napoli                   | Napoli           | 03/05/2018            |
| 26        | SIRIGU            | ANTONELLA   | 23/06/1969      | 41,50                                | 10                             | 0                               | 51,50            | Portici                  | TUTTI            | 30/10/2007            |
| 27        | NARCISO           | VALERIA     | 31/03/1981      | 41,50                                | 10                             | 0                               | 51,50            | Acerra                   | TUTTI            | 19/03/2013            |
| 28        | PASCOTTO          | CHIARA      | 17/02/1983      | 33,70                                | 10                             | 6                               | 49,70            | Napoli                   | Napoli           | 08/06/2015            |
| 29        | NACCA             | RAFFAELLA   | 10/07/1985      | 39,35                                | 10                             | 0                               | 49,35            | Santa Maria Capua Vetere | TUTTI            | 04/07/2017            |
| 30        | GAGLIARDO         | THAILILJA   | 02/04/1979      | 32,20                                | 10                             | 6                               | 48,20            | Napoli                   | Napoli           | 26/07/2012            |
| 31        | SCOTTO DI SANTOLO | SALVERINA   | 09/11/1979      | 37,80                                | 10                             | 0                               | 47,80            | Monte di Procida         | TUTTI            | 25/11/2013            |
| 32        | DI MAURO          | FRANCESCO   | 06/03/1988      | 36,65                                | 10                             | 0                               | 46,65            | Aversa                   | TUTTI            | 27/07/2018            |
| 33        | BERTOCCO          | FABRIZIA    | 14/11/1984      | 35,90                                | 10                             | 0                               | 45,90            | Napoli                   | TUTTI            | 03/05/2018            |
| 34        | SANTANIELLO       | FEDERICA    | 16/05/1979      | 29,15                                | 10                             | 6                               | 45,15            | Lauro                    | Lauro            | 26/07/2012            |
| 35        | ROMANO            | ANNA        | 09/08/1975      | 29,10                                | 10                             | 6                               | 45,10            | Napoli                   | Napoli           | 25/06/2014            |
| 36        | COPPOLA           | RUGGERO     | 12/02/1985      | 34,80                                | 10                             | 0                               | 44,80            | Castellammare di Stabia  | TUTTI            | 27/07/2018            |
| 37        | PASCOTTO          | CHIARA      | 17/02/1983      | 33,70                                | 10                             | 0                               | 43,70            | Napoli                   | TUTTI            | 08/06/2015            |
| 38        | CENNAMO           | MARINA      | 17/08/1979      | 32,80                                | 10                             | 0                               | 42,80            | Crispano                 | TUTTI            | 28/06/2013            |
| 39        | GAGLIARDO         | THAILILJA   | 02/04/1979      | 32,20                                | 10                             | 0                               | 42,20            | Napoli                   | TUTTI            | 26/07/2012            |
| 40        | ALBARANO          | LOREDANA    | 11/04/1960      | 31,80                                | 10                             | 0                               | 41,80            | Pomigliano d'Arco        | TUTTI            | 25/05/1990            |



# REGIONE CAMPANIA - Direzione Generale per la Tutela della Salute ed il Coordinamento del Sistema Sanitario Regionale

Graduatoria art.32,co.5,lett.c)-PEDIATRIA DI LIBERA SCELTA PER GRADUATORIA- ANNO 2022

| POSIZIONE | COGNOME     | NOME       | DATA DI NASCITA | PUNTEGGIO GRADUATORIA REGIONALE 2021 | PUNTEGGIO RESIDENZA IN REGIONE | PUNTEGGIO RESIDENZA NELL'AMBITO | PUNTEGGIO TOTALE | COMUNE RESIDENZA      | AMBITO DI SCELTA | DATA SPECIALIZZAZIONE |
|-----------|-------------|------------|-----------------|--------------------------------------|--------------------------------|---------------------------------|------------------|-----------------------|------------------|-----------------------|
| 41        | CLARIZIA    | FRANCESCA  | 18/04/1985      | 30,90                                | 10                             | 0                               | 40,90            | Dragoni               | TUTTI            | 27/06/2016            |
| 42        | COLELLA     | ANDREA     | 03/07/1956      | 29,85                                | 10                             | 0                               | 39,85            | Aversa                | TUTTI            | 24/10/1996            |
| 43        | SANTANIELLO | FEDERICA   | 16/05/1979      | 29,15                                | 10                             | 0                               | 39,15            | Lauro                 | TUTTI            | 26/07/2012            |
| 44        | ROMANO      | ANNA       | 09/08/1975      | 29,10                                | 10                             | 0                               | 39,10            | Napoli                | TUTTI            | 25/06/2014            |
| 45        | NOCERINO    | RAFFAELLA  | 07/10/1984      | 28,80                                | 10                             | 0                               | 38,80            | Ercolano              | TUTTI            | 25/05/2016            |
| 46        | D'ANNA      | CAROLINA   | 01/02/1982      | 27,75                                | 10                             | 0                               | 37,75            | Casoria               | TUTTI            | 18/09/2013            |
| 47        | VECCHIONE   | ERICA      | 12/06/1982      | 26,75                                | 10                             | 0                               | 36,75            | Pomigliano d'Arco     | TUTTI            | 28/03/2013            |
| 48        | IERVOLINO   | CLAUDIO    | 22/10/1964      | 19,80                                | 10                             | 6                               | 35,80            | Napoli                | Napoli           | 29/10/1999            |
| 49        | IORIO       | GIULIO     | 01/01/1964      | 19,55                                | 10                             | 6                               | 35,55            | Sant'Arpino           | Sant'Arpino      | 30/10/2006            |
| 50        | ARANEO      | PAOLA      | 10/07/1967      | 17,80                                | 10                             | 6                               | 33,80            | Napoli                | Napoli           | 29/10/1997            |
| 51        | ASTARITA    | LUCA       | 17/02/1983      | 17,35                                | 10                             | 6                               | 33,35            | Napoli                | Napoli           | 18/03/2013            |
| 52        | CORONELLA   | AMALIA     | 24/07/1987      | 33,35                                | 0                              | 0                               | 33,35            | Aversa                | TUTTI            | 27/07/2018            |
| 53        | POLIDORI    | GIUSEPPINA | 12/06/1969      | 16,35                                | 10                             | 6                               | 32,35            | Napoli                | Napoli           | 29/10/2003            |
| 54        | CASABURO    | FRANCESCA  | 16/04/1982      | 15,85                                | 10                             | 6                               | 31,85            | Napoli                | Napoli           | 18/03/2016            |
| 55        | FORMICOLA   | STEFANIA   | 14/03/1966      | 15,80                                | 10                             | 6                               | 31,80            | Portici               | Portici          | 21/12/2000            |
| 56        | GAGLIARDO   | CRISTINA   | 27/07/1986      | 21,25                                | 10                             | 0                               | 31,25            | Giugliano in Campania | TUTTI            | 10/07/2018            |
| 57        | DAMIANO     | FLORIANA   | 12/05/1965      | 15,15                                | 10                             | 6                               | 31,15            | Napoli                | Napoli           | 29/10/1997            |
| 58        | SQUITIERI   | ROSANNA    | 08/08/1981      | 20,15                                | 10                             | 0                               | 30,15            | Caserta               | TUTTI            | 15/12/2015            |
| 59        | IERVOLINO   | CLAUDIO    | 22/10/1964      | 19,80                                | 10                             | 0                               | 29,80            | Napoli                | TUTTI            | 29/10/1999            |
| 60        | LODATO      | GIOVANNI   | 01/03/1988      | 19,75                                | 10                             | 0                               | 29,75            | Napoli                | TUTTI            | 06/12/2019            |



# REGIONE CAMPANIA - Direzione Generale per la Tutela della Salute ed il Coordinamento del Sistema Sanitario Regionale

Graduatoria art.32,co.5,lett.c)-PEDIATRIA DI LIBERA SCELTA PER GRADUATORIA- ANNO 2022

| POSIZIONE | COGNOME    | NOME            | DATA DI NASCITA | PUNTEGGIO GRADUATORIA REGIONALE 2021 | PUNTEGGIO RESIDENZA IN REGIONE | PUNTEGGIO RESIDENZA NELL'AMBITO | PUNTEGGIO TOTALE | COMUNE RESIDENZA          | AMBITO DI SCELTA | DATA SPECIALIZZAZIONE |
|-----------|------------|-----------------|-----------------|--------------------------------------|--------------------------------|---------------------------------|------------------|---------------------------|------------------|-----------------------|
| 61        | IORIO      | GIULIO          | 01/01/1964      | 19,55                                | 10                             | 0                               | 29,55            | Sant'Arpino               | TUTTI            | 30/10/2006            |
| 62        | CIOFFI     | ALESSANDRA      | 20/12/1986      | 13,55                                | 10                             | 6                               | 29,55            | Napoli                    | Napoli           | 29/06/2017            |
| 63        | CAMPANOZZI | FRANCESCA MARIA | 30/11/1972      | 13,05                                | 10                             | 6                               | 29,05            | Napoli                    | Napoli           | 29/10/2003            |
| 64        | MUGIONE    | PATRIZIA        | 06/04/1970      | 12,45                                | 10                             | 6                               | 28,45            | Napoli                    | Napoli           | 20/10/1999            |
| 65        | GENSINI    | VALERIO         | 15/06/1988      | 18,30                                | 10                             | 0                               | 28,30            | Portici                   | TUTTI            | 05/12/2019            |
| 66        | ARANEO     | PAOLA           | 10/07/1967      | 17,80                                | 10                             | 0                               | 27,80            | Napoli                    | TUTTI            | 29/10/1997            |
| 67        | FERRER     | GIUSI GAIA      | 16/07/1983      | 17,70                                | 10                             | 0                               | 27,70            | San Sebastiano al Vesuvio | TUTTI            | 02/07/2018            |
| 68        | ASTARITA   | LUCA            | 17/02/1983      | 17,35                                | 10                             | 0                               | 27,35            | Napoli                    | TUTTI            | 18/03/2013            |
| 69        | CORONA     | ALBERTO MARIA   | 22/09/1979      | 16,40                                | 10                             | 0                               | 26,40            | Pomigliano d'Arco         | TUTTI            | 04/07/2017            |
| 70        | POLIDORI   | GIUSEPPINA      | 12/06/1969      | 16,35                                | 10                             | 0                               | 26,35            | Napoli                    | TUTTI            | 29/10/2003            |
| 71        | BIFFARO    | FRANCESCO       | 07/02/1989      | 16,20                                | 10                             | 0                               | 26,20            | Casal di Principe         | TUTTI            | 06/12/2019            |
| 72        | CASABURO   | FRANCESCA       | 16/04/1982      | 15,85                                | 10                             | 0                               | 25,85            | Napoli                    | TUTTI            | 18/03/2016            |
| 73        | FORMICOLA  | STEFANIA        | 14/03/1966      | 15,80                                | 10                             | 0                               | 25,80            | Portici                   | TUTTI            | 21/12/2000            |
| 74        | DI MEGLIO  | MILENA          | 12/06/1973      | 15,50                                | 10                             | 0                               | 25,50            | Barano d'Ischia           | TUTTI            | 26/07/2012            |
| 75        | DAMIANO    | FLORIANA        | 12/05/1965      | 15,15                                | 10                             | 0                               | 25,15            | Napoli                    | TUTTI            | 29/10/1997            |
| 76        | MICILLO    | FLORA           | 19/03/1984      | 25,00                                | 0                              | 0                               | 25,00            | Giugliano in Campania     | TUTTI            | 26/04/2016            |
| 77        | PALMA      | ELENA           | 13/12/1978      | 14,30                                | 10                             | 0                               | 24,30            | Giugliano in Campania     | TUTTI            | 21/12/2010            |
| 78        | SODANO     | ANGELA          | 22/10/1986      | 14,20                                | 10                             | 0                               | 24,20            | Marigliano                | TUTTI            | 04/04/2018            |
| 79        | CAROPRESO  | MARIA           | 08/11/1975      | 14,10                                | 10                             | 0                               | 24,10            | Benevento                 | TUTTI            | 30/10/2006            |
| 80        | RUOTOLO    | SERENA          | 29/11/1978      | 13,95                                | 10                             | 0                               | 23,95            | Pozzuoli                  | TUTTI            | 29/10/2008            |



# REGIONE CAMPANIA - Direzione Generale per la Tutela della Salute ed il Coordinamento del Sistema Sanitario Regionale

Graduatoria art.32,co.5,lett.c)-PEDIATRIA DI LIBERA SCELTA PER GRADUATORIA- ANNO 2022

| POSIZIONE | COGNOME       | NOME            | DATA DI NASCITA | PUNTEGGIO GRADUATORIA REGIONALE 2021 | PUNTEGGIO RESIDENZA IN REGIONE | PUNTEGGIO RESIDENZA NELL'AMBITO | PUNTEGGIO TOTALE | COMUNE RESIDENZA     | AMBITO DI SCELTA | DATA SPECIALIZZAZIONE |
|-----------|---------------|-----------------|-----------------|--------------------------------------|--------------------------------|---------------------------------|------------------|----------------------|------------------|-----------------------|
| 81        | DI FIORE      | ASSUNTA         | 22/04/1987      | 13,90                                | 10                             | 0                               | 23,90            | Casalnuovo di Napoli | TUTTI            | 24/07/2018            |
| 82        | CIOFFI        | ALESSANDRA      | 20/12/1986      | 13,55                                | 10                             | 0                               | 23,55            | Napoli               | TUTTI            | 29/06/2017            |
| 83        | ALAGNA        | MARIA GABRIELLA | 28/03/1987      | 13,30                                | 10                             | 0                               | 23,30            | Olevano sul Tusciano | TUTTI            | 10/08/2018            |
| 84        | CRINGOLI      | SALVATORE       | 25/01/1983      | 13,30                                | 10                             | 0                               | 23,30            | Castel San Giorgio   | TUTTI            | 18/12/2019            |
| 85        | PARENTE       | IOLANDA         | 02/07/1986      | 7,10                                 | 10                             | 6                               | 23,10            | Napoli               | Napoli           | 29/06/2017            |
| 86        | CAMPAZZI      | FRANCESCA MARIA | 30/11/1972      | 13,05                                | 10                             | 0                               | 23,05            | Napoli               | TUTTI            | 29/10/2003            |
| 87        | MONTESANO     | GIOVANNA        | 12/05/1981      | 6,85                                 | 10                             | 6                               | 22,85            | Napoli               | Napoli           | 27/07/2012            |
| 88        | CORVINO       | FELICE          | 30/09/1987      | 6,70                                 | 10                             | 6                               | 22,70            | Sirignano            | Sirignano        | 06/12/2019            |
| 89        | RICCITELLI    | MARINA          | 16/03/1986      | 6,50                                 | 10                             | 6                               | 22,50            | Bacoli               | Bacoli           | 10/08/2018            |
| 90        | MUGIONE       | PATRIZIA        | 06/04/1970      | 12,45                                | 10                             | 0                               | 22,45            | Napoli               | TUTTI            | 20/10/1999            |
| 91        | ROTTA         | IDA             | 21/02/1979      | 12,40                                | 10                             | 0                               | 22,40            | Pozzuoli             | TUTTI            | 29/10/2008            |
| 92        | ALESSANDRELLA | ANNALISA        | 06/09/1989      | 12,00                                | 10                             | 0                               | 22,00            | Melito di Napoli     | TUTTI            | 05/12/2019            |
| 93        | BERTRANDO     | SARA            | 03/02/1986      | 4,95                                 | 10                             | 6                               | 20,95            | Salerno              | Salerno          | 10/08/2018            |
| 94        | PEZONE        | ILARIA          | 05/10/1978      | 10,65                                | 10                             | 0                               | 20,65            | Castel Volturno      | TUTTI            | 06/12/2010            |
| 95        | FONTERICO     | VIOLANTE        | 01/06/1972      | 4,00                                 | 10                             | 6                               | 20,00            | Napoli               | Napoli           | 31/10/2002            |
| 96        | TORNINCASA    | CHIARA          | 30/12/1988      | 4,00                                 | 10                             | 6                               | 20,00            | Villa di Briano      | Villa di Briano  | 04/05/2021            |
| 97        | FESTA         | ILARIA          | 14/03/1989      | 4,00                                 | 10                             | 6                               | 20,00            | Napoli               | Napoli           | 01/07/2021            |
| 98        | SASSO         | MARCELLA        | 22/07/1988      | 9,50                                 | 10                             | 0                               | 19,50            | Aversa               | TUTTI            | 22/07/2020            |
| 99        | BOTTIGLIERO   | GAETANO         | 07/03/1985      | 8,70                                 | 10                             | 0                               | 18,70            | Aversa               | TUTTI            | 04/07/2017            |
| 100       | VISCOGLIOSI   | FEDERICA        | 06/06/1988      | 8,65                                 | 10                             | 0                               | 18,65            | Trecase              | TUTTI            | 05/12/2019            |



# REGIONE CAMPANIA - Direzione Generale per la Tutela della Salute ed il Coordinamento del Sistema Sanitario Regionale

Graduatoria art.32,co.5,lett.c)-PEDIATRIA DI LIBERA SCELTA PER GRADUATORIA- ANNO 2022

| POSIZIONE | COGNOME        | NOME             | DATA DI NASCITA | PUNTEGGIO GRADUATORIA REGIONALE 2021 | PUNTEGGIO RESIDENZA IN REGIONE | PUNTEGGIO RESIDENZA NELL'AMBITO | PUNTEGGIO TOTALE | COMUNE RESIDENZA             | AMBITO DI SCELTA | DATA SPECIALIZZAZIONE |
|-----------|----------------|------------------|-----------------|--------------------------------------|--------------------------------|---------------------------------|------------------|------------------------------|------------------|-----------------------|
| 101       | ABATE          | PIERA            | 29/06/1981      | 8,55                                 | 10                             | 0                               | 18,55            | Montesarchio                 | TUTTI            | 21/03/2013            |
| 102       | REA            | MONICA           | 23/03/1976      | 18,50                                | 0                              | 0                               | 18,50            | Formia                       | TUTTI            | 26/07/2012            |
| 103       | ACAMPORA       | EMMA             | 11/01/1987      | 7,50                                 | 10                             | 0                               | 17,50            | Gragnano                     | TUTTI            | 27/03/2019            |
| 104       | PARENTE        | IOLANDA          | 02/07/1986      | 7,10                                 | 10                             | 0                               | 17,10            | Napoli                       | TUTTI            | 29/06/2017            |
| 105       | COCO           | ILARIA           | 13/07/1984      | 6,90                                 | 10                             | 0                               | 16,90            | Vitulazio                    | TUTTI            | 06/07/2017            |
| 106       | MONTESANO      | GIOVANNA         | 12/05/1981      | 6,85                                 | 10                             | 0                               | 16,85            | Napoli                       | TUTTI            | 27/07/2012            |
| 107       | CORVINO        | FELICE           | 30/09/1987      | 6,70                                 | 10                             | 0                               | 16,70            | Sirignano                    | TUTTI            | 06/12/2019            |
| 108       | GALLO AFFLITTO | IOLANDA          | 30/05/1980      | 6,65                                 | 10                             | 0                               | 16,65            | Santa Maria Capua Vetere     | TUTTI            | 25/06/2014            |
| 109       | RICCITELLI     | MARINA           | 16/03/1986      | 6,50                                 | 10                             | 0                               | 16,50            | Bacoli                       | TUTTI            | 10/08/2018            |
| 110       | PIROZZI        | MARIA ROSARIA    | 16/10/1984      | 6,40                                 | 10                             | 0                               | 16,40            | Giugliano in Campania        | TUTTI            | 28/10/2015            |
| 111       | AMATO          | ALESSANDRA       | 04/03/1974      | 16,30                                | 0                              | 0                               | 16,30            | Napoli                       | TUTTI            | 30/10/2009            |
| 112       | NAPODANO       | SALVATORE        | 17/05/1988      | 6,20                                 | 10                             | 0                               | 16,20            | Castellammare di Stabia      | TUTTI            | 29/10/2020            |
| 113       | IOSSA          | AZZURRA CONCETTA | 21/08/1983      | 6,15                                 | 10                             | 0                               | 16,15            | Monteforte Irpino            | TUTTI            | 04/12/2014            |
| 114       | PORCARO        | UGO              | 15/03/1985      | 5,50                                 | 10                             | 0                               | 15,50            | Terzigno                     | TUTTI            | 27/06/2016            |
| 115       | BERTRANDO      | SARA             | 03/02/1986      | 4,95                                 | 10                             | 0                               | 14,95            | Salerno                      | TUTTI            | 10/08/2018            |
| 116       | GRANATO        | CARMELA          | 04/05/1986      | 4,90                                 | 10                             | 0                               | 14,90            | Ercolano                     | TUTTI            | 11/07/2019            |
| 117       | CASTIELLO      | ROSA             | 10/08/1988      | 4,75                                 | 10                             | 0                               | 14,75            | Casoria                      | TUTTI            | 28/05/2021            |
| 118       | AMICO          | MARINABIONDINA   | 11/01/1987      | 4,75                                 | 10                             | 0                               | 14,75            | Sant'Egidio del Monte Albino | TUTTI            | 01/07/2021            |
| 119       | MALLARDO       | SAVERIO          | 17/06/1982      | 14,35                                | 0                              | 0                               | 14,35            | Buccino                      | TUTTI            | 10/07/2017            |
| 120       | MEROLA         | TERESA           | 12/06/1988      | 4,05                                 | 10                             | 0                               | 14,05            | Macerata Campania            | TUTTI            | 03/11/2020            |



# REGIONE CAMPANIA - Direzione Generale per la Tutela della Salute ed il Coordinamento del Sistema Sanitario Regionale

Graduatoria art.32,co.5,lett.c)-PEDIATRIA DI LIBERA SCELTA PER GRADUATORIA- ANNO 2022

| POSIZIONE | COGNOME    | NOME     | DATA DI NASCITA | PUNTEGGIO GRADUATORIA REGIONALE 2021 | PUNTEGGIO RESIDENZA IN REGIONE | PUNTEGGIO RESIDENZA NELL'AMBITO | PUNTEGGIO TOTALE | COMUNE RESIDENZA | AMBITO DI SCELTA | DATA SPECIALIZZAZIONE |
|-----------|------------|----------|-----------------|--------------------------------------|--------------------------------|---------------------------------|------------------|------------------|------------------|-----------------------|
| 121       | FONTERICO  | VIOLANTE | 01/06/1972      | 4,00                                 | 10                             | 0                               | 14,00            | Napoli           | TUTTI            | 31/10/2002            |
| 122       | DI PALMA   | MARIA    | 20/09/1989      | 4,00                                 | 10                             | 0                               | 14,00            | Napoli           | TUTTI            | 29/10/2020            |
| 123       | TORNINCASA | CHIARA   | 30/12/1988      | 4,00                                 | 10                             | 0                               | 14,00            | Villa di Briano  | TUTTI            | 04/05/2021            |
| 124       | DE NITTO   | ELENA    | 22/07/1985      | 4,00                                 | 10                             | 0                               | 14,00            | Caserta          | TUTTI            | 28/05/2021            |
| 125       | FESTA      | ILARIA   | 14/03/1989      | 4,00                                 | 10                             | 0                               | 14,00            | Napoli           | TUTTI            | 01/07/2021            |
| 126       | CERULLO    | JULIA    | 19/02/1988      | 10,60                                | 0                              | 0                               | 10,60            | Quarto           | TUTTI            | 05/12/2019            |
| 127       | IANNOTTA   | ROSSELLA | 18/03/1989      | 9,35                                 | 0                              | 0                               | 9,35             | Roma             | TUTTI            | 04/12/2019            |
| 128       | ISOLDI     | SARA     | 06/09/1987      | 8,30                                 | 0                              | 0                               | 8,30             | Buccino          | TUTTI            | 17/12/2019            |
| 129       | VOTTO      | MARTINA  | 08/08/1989      | 4,10                                 | 0                              | 0                               | 4,10             | Pavia            | TUTTI            | 26/10/2020            |
| 130       | ESPOSITO   | SARA     | 03/12/1989      | 4,00                                 | 0                              | 0                               | 4,00             | Napoli           | TUTTI            | 29/10/2020            |



# REGIONE CAMPANIA - Direzione Generale per la Tutela della Salute ed il Coordinamento del Sistema Sanitario Regionale

**ALLEGATO D**

Graduatoria art.32,co.5,lett.d)-PEDIATRIA DI LIBERA SCELTA PER MEDICI SPECIALIZZATI- ANNO 2022

| POSIZIONE | COGNOME    | NOME           | DATA DI NASCITA | DATA SPECIALIZZAZIONE | VOTO SPECIALIZZAZIONE | COMUNE RESIDENZA        |
|-----------|------------|----------------|-----------------|-----------------------|-----------------------|-------------------------|
| 1         | MATARESE   | STEFANIA       | 10/08/1984      | 12/07/2021            | 50/50 L               | Napoli                  |
| 2         | DI MARTINO | ANTIMO         | 09/06/1986      | 29/10/2021            | 50/50 L               | Sant'Antimo             |
| 3         | SPERANZA   | IRMA           | 21/01/1987      | 11/05/2022            | 50/50 L               | Napoli                  |
| 4         | VENTRE     | MARIA          | 10/04/1987      | 21/07/2022            | 50/50 L               | Trentola-Ducenta        |
| 5         | LETTIERI   | MILENA         | 16/02/1989      | 29/03/2022            | 50/50 L               | San Felice a Cancellò   |
| 6         | SCALZONE   | ELEONORA       | 27/04/1989      | 11/05/2022            | 50/50 L               | Casal di Principe       |
| 7         | PEDOTO     | DEIANIRA       | 17/04/1989      | 29/03/2022            | 50/50 L               | Airola                  |
| 8         | IAVARAZZO  | LAURA          | 29/08/1989      | 10/06/2022            | 50/50 L               | Villa Literno           |
| 9         | LANZANO    | ANNA           | 24/01/1989      | 02/11/2021            | 50/50 L               | Afragola                |
| 10        | PRISCO     | ANTONIO        | 20/06/1989      | 29/10/2021            | 50/50 L               | Palma Campania          |
| 11        | DI SALVIO  | DARIO          | 04/07/1989      | 02/11/2021            | 50/50 L               | Cava de' Tirreni        |
| 12        | LONARDO    | MARIA CONCETTA | 28/11/1989      | 02/11/2021            | 50/50 L               | Aiello del Sabato       |
| 13        | SMALDONE   | CLARA          | 01/02/1990      | 02/11/2021            | 50/50 L               | Angrì                   |
| 14        | DEL TUFO   | ESTER          | 24/03/1990      | 02/11/2021            | 110/110 L             | Napoli                  |
| 15        | DIANA      | FRANCESCA      | 11/07/1990      | 02/11/2021            | 50/50 L               | Giugliano in Campania   |
| 16        | NAPOLETANO | GIUSEPPINA     | 16/07/1990      | 02/11/2021            | 50/50 L               | Nocera Inferiore        |
| 17        | DI PINTO   | ROSITA         | 31/07/1990      | 02/11/2021            | 50/50 L               | Sessa Aurunca           |
| 18        | DI LILLO   | CRISTINA       | 27/10/1990      | 06/11/2021            | 70/70 L               | Marcianise              |
| 19        | ROMANO     | ROBERTA        | 07/02/1991      | 02/11/2021            | 50/50 L               | Castellammare di Stabia |
| 20        | MOZZILLO   | FILOMENA       | 26/04/1991      | 02/11/2021            | 50/50 L               | Orta di Atella          |



**ALLEGATO E**

## Elenco degli esclusi – PEDIATRIA DI LIBERA SCELTA 2022

| COGNOME  | NOME | DATA DI NASCITA | GRADUATORIA DI RIFERIMENTO                                   | MOTIVO DI ESCLUSIONE   |
|----------|------|-----------------|--|--|
| Mucerino | Jada | 09/09/1973      | Pediatri Di Libera Scelta Per Trasferimento Da Fuori Regione | Non soddisfatto il requisito di cui all'art. 32 co.5 lett.b) ACN 28/04/2022. |



*Direzione Generale per la Tutela della Salute  
ed il Coordinamento del Sistema Sanitario Regionale*

---

**ALLEGATO F**

**Calendario convocazione per l'assegnazione degli incarichi vacanti di  
Pediatria di Libera Scelta anno 2022**

**- Sede:** Sala Auditorium, piano terra Isola C3, Centro Direzionale – Napoli

**Giorno: 13 dicembre 2022**

**Ore 10:00:** assegnazione incarichi per trasferimento in Regione (art. 32, comma 5, lettera a);

**Ore 10:30:** assegnazione incarichi per trasferimento da altra Regione (art. 32, comma 5, lettera b);

**Ore 10:45:** assegnazione incarichi per graduatoria (art. 32, comma 5, lettera c) secondo il seguente ordine di convocazione:

- ore 10:45: dalla posizione n.1 alla posizione n.60;
- ore 11:15: i candidati dalla posizione n. 61 alla posizione n. 130;

**Ore 11:30:** assegnazione incarichi a medici specializzati (art 32 co.5 lett. d).



## ALLEGATO G

### Modello delega per assegnazione incarichi di Pediatria di Libera Scelta

Io sottoscritt \_\_\_\_\_  
nato/a il \_\_\_\_\_ a \_\_\_\_\_ ( \_\_\_\_),  
residente in \_\_\_\_\_ ( \_\_\_\_\_ ) via \_\_\_\_\_,  
Codice Fiscale \_\_\_\_\_

### DELEGO

Il/La Sig./Sig.ra \_\_\_\_\_  
nato/a il \_\_\_\_\_ a \_\_\_\_\_ ( \_\_\_\_),  
residente in \_\_\_\_\_ ( \_\_\_\_\_ ) via \_\_\_\_\_,  
Codice Fiscale \_\_\_\_\_  
identificato con il seguente documento d'identità \_\_\_\_\_  
nr. \_\_\_\_\_, rilasciato da \_\_\_\_\_  
in data \_\_\_\_\_ con scadenza \_\_\_\_\_

**A RAPPRESENTARMI IL GIORNO \_\_\_\_\_ ALLE ORE \_\_\_\_\_**

presso l'Assessorato alla Sanità della Regione Campania – Centro Direzionale, Isola C/3 Napoli - per l'assegnazione degli incarichi di Pediatria di Libera Scelta.

In particolare delego il/la Sig./Sig.ra:

- a sottoscrivere in mio nome e vece il suddetto incarico nonché ad assumere, autonomamente e con poteri decisionali, tutte le incombenze necessarie allo svolgimento dei lavori, ritenendo per rato e per fermo tutto quanto sarà deciso dal predetto.

*Si allega copia del documento di identità del sottoscrittore.*

Luogo e data

Firma

\_\_\_\_\_



## **Decreto Dirigenziale n. 45 del 14/11/2022**

Dipartimento 50 - GIUNTA REGIONALE DELLA CAMPANIA

Direzione Generale 4 - DG per la tutela della salute e il coordin. del sist. sanitario regionale

U.O.D. 3 - Attuazione del Piano regionale di assistenza sanitaria territoriale

Oggetto dell'Atto:

**ASSEGNAZIONE DEGLI INCARICHI VACANTI DI MEDICO DI RUOLO UNICO DI ASSISTENZA PRIMARIA AD ATTIVITA' ORARIA ANNO 2022: PRESA D'ATTO.**

## IL DIRIGENTE

**PREMESSO che:**

- a. l'articolo 34 dell'Accordo Collettivo Nazionale (A.C.N.) per la disciplina dei rapporti con i Medici di Medicina Generale del 28 aprile 2022. stabilisce le procedure per l'assegnazione di incarichi di medico del ruolo unico di Assistenza Primaria ad attività oraria;
- b. con Decreto Dirigenziale (D.D.) n. 23 del 30/06/2022 *"Approvazione e pubblicazione incarichi vacanti di medico di ruolo unico di Assistenza Primaria ad attività oraria anno 2022 e avvio della procedura per l'assegnazione dei relativi incarichi"* - pubblicato sul Bollettino Ufficiale della Regione Campania (B.U.R.C.) n. 59 del 04/07/2022 – venivano pubblicati gli incarichi vacanti di medico del ruolo unico di assistenza primaria ad attività oraria riferiti all'annualità 2022 e veniva disciplinato l'iter per l'assegnazione degli stessi;
- c. con D.D. n. 41 del 13/10/2022 *" Approvazione e pubblicazione delle graduatorie definitive degli ammessi e dell'elenco degli esclusi per l'assegnazione degli incarichi vacanti di ruolo unico di Assistenza Primaria ad Attività Oraria (già Continuità Assistenziale) anno 2022, ai sensi dell'art. 34 dell'ACN 28 aprile 2022, e convocazione per l'assegnazione dei relativi incarichi, con allegati."* - pubblicato sul BURC n. 85 del 13/10/2022 – sono state pubblicate le graduatorie definitive e si è proceduto alla convocazione per l'assegnazione degli incarichi;

**DATO ATTO che:**

con il succitato D.D. n. 41/2022 si è provveduto a convocare i medici per il giorno 9 novembre 2022 per l'assegnazione degli incarichi vacanti di medico del ruolo unico di Assistenza Primaria ad attività oraria anno 2022, interpellati secondo l'ordine di cui al comma 12 dell'art. 34 ACN vigente, ovvero:

- comma 5 lettera a) - per trasferimento;
- comma 5 lettera b) - per graduatoria regionale;
- comma 5 lettera c) - per medici diplomati;

**CONSIDERATO che:**

- a. gli incarichi vacanti erano n. 390;
- b. sono stati assegnati in totale n. 111 incarichi, di cui:
  - n. 6 ai medici di cui all'art. 34, comma 5, lettera a), punto ii);
  - n. 72 ai medici di cui all'art. 34, comma 5, lettera b), così ripartiti:
    - n. 59 ex art. 34, comma 13, lettera a);
    - n. 13 ex art. 34, comma 13, lettera b);
  - n. 33 ai medici di cui all'art. 34, comma 5 lettera c);
- c. gli atti relativi alle assegnazioni sono già stati trasmessi alle Aziende Sanitarie Locali per gli adempimenti conseguenti, ai fini dell'instaurazione del rapporto convenzionale;

**RITENUTO di:**

- a. dover prendere atto della conclusione della procedura di assegnazione degli incarichi di medico del ruolo unico di Assistenza Primaria ad attività oraria anno 2022;
- b. dover pubblicare l'elenco delle assegnazioni (**Allegato A**), parte integrante e sostanziale del presente provvedimento, per un totale di n. **111** incarichi, di cui:
  - n. 6 ai medici di cui all'art. 34, comma 5, lettera a), punto ii);
  - n. 72 ai medici di cui all'art. 34, comma 5, lettera b), così ripartiti:
    - n. 59 ex art. 34, comma 13, lettera a);
    - n. 13 ex art. 34, comma 13, lettera b);
  - n. 33 ai medici di cui all'art. 34, comma 5 lettera c);
- c. di dover stabilire che, ai fini del conferimento definitivo dell'incarico, le Aziende Sanitarie Locali effettueranno la puntuale verifica sulla veridicità del contenuto delle dichiarazioni sostitutive di atto notorio rese da tutti gli assegnatari

Alla stregua dell'istruttoria compiuta dalla UOD 03, costituente istruttoria a tutti gli effetti di legge, nonché dell'espressa dichiarazione di regolarità e legittimità della stessa

### DECRETA

Per le motivazioni indicate in narrativa, che si intendono qui di seguito riportate integralmente:

1. di prendere atto della conclusione della procedura di assegnazione degli incarichi di medico del ruolo unico di Assistenza Primaria ad attività oraria anno 2022;
2. di pubblicare l'elenco delle assegnazioni (**Allegato A**), parte integrante e sostanziale del presente provvedimento, per un totale di n. **111** incarichi, di cui:
  - n. 6 ai medici di cui all'art. 34, comma 5, lettera a), punto ii);
  - n. 72 ai medici di cui all'art. 34, comma 5, lettera b), così ripartiti:
    - n. 59 ex art. 34, comma 13, lettera a);
    - n. 13 ex art. 34, comma 13, lettera b);
  - n. 33 ai medici di cui all'art. 34, comma 5 lettera c);
3. di stabilire che, ai fini del conferimento definitivo dell'incarico, le Aziende Sanitarie Locali effettueranno la puntuale verifica sulla veridicità del contenuto delle dichiarazioni sostitutive di atto notorio rese da tutti gli assegnatari;
4. di trasmettere il presente atto con l'allegato agli Uffici competenti per la pubblicazione sul B.U.R.C. e sul sito internet della Regione Campania.

Dott.ssa Anna Maria Ferriero

## ALLEGATO A - Elenco assegnazioni incarichi di medico di ruolo unico di Assistenza Primaria ad attività oraria anno 2022

### **ASL AVELLINO – ASSISTENZA PRIMARIA AD ATTIVITÀ ORARIA ANNO 2022 – n. 13/31 INCARICHI ASSEGNATI**

| DISTRETTO                                  | PRESIDIO                  | N. INCARICHI VACANTI   | ASSEGNATARI              |
|--|---------------------------|------------------------|--------------------------|
| ARIANO IRPINO<br>(DS n. 1)                 | Ariano Irpino             | 2                      |                          |
|  | Greci                     | 2                      |                          |
|  | Montecalvo                | 1                      |                          |
|  | Montaguto                 | 1                      |                          |
|  | San Nicola Baronia        | 1                      |                          |
|  | Mirabella                 | 1                      | FAMIGLIETTI MARCELLO (C) |
| MONTEFORTE IRPINO<br>(DS n. 2)             | Mercogliano               | 2                      | MOSCHELLA SABINO (T)     |
|  |                           |                        | MASI ANTONIO (C)         |
| SANT'ANGELO DEI LOM-<br>BARDI<br>(DS n. 3) | Calabritto                | 1                      |                          |
|  | Lioni                     | 1                      |                          |
|  | Aquilonia                 | 3                      |                          |
|  | Lacedonia                 | 1                      |                          |
|  | Nusco                     | 1                      |                          |
| AVELLINO<br>(DS n. 4)                      | Altavilla Irpina          | 1                      |                          |
|  | Avellino                  | 2                      | CATANEO ROMUALDO (C)     |
|  | San Martino Valle Caudina | 1                      | DE LUCIA GIANLUCA (C)    |
|  | Pratola Serra             | 1                      | SALVATORE DONATA (C)     |
| ATRIPALDA<br>(DS n. 5)                     | Atripalda                 | 2                      | DE MASI SILVIA (C)       |
|  |                           |                        | GESA ROMINA (C)          |
|  | Montemarano               | 2                      | ORCIUOLI ELIA (C)        |
|  |                           |                        | RANAUDO ANTONELLA (C)    |
|  | Montemiletto              | 1                      |                          |
| Montoro                                    | 2                         | TEODOSIO MARIANNA (C)  |                          |
|  |                           | VAZINZADEH DARIUSH (D) |                          |
| BAIANO<br>(DS n. 6)                        | Lauro                     | 2                      | AMBROSIO ROSA (Eq)       |
|  |                           |                        |                          |

*T = Trasferimento*

*C = Riserva art. 34 comma 13, lettera a) 80%*

*Eq = Riserva art. 34 comma 13, lettera b) 20%*

*D = Medici diplomati successivamente alla data di scadenza della presentazione della domanda di inclusione in graduatoria regionale*

**ASL BENEVENTO – ASSISTENZA PRIMARIA AD ATTIVITÀ ORARIA ANNO 2022 – n. 10/34 INCARICHI ASSEGNATI**

| DISTRETTO                                   | PRESIDIO                 | N. INCARICHI VACANTI | ASSEGNATARI                                 |
|---|--------------------------|----------------------|---|
| <b>BENEVENTO<br/>(DS n. 7)</b>              | Benevento                | 1                    |   |
| <b>SAN GIORGIO DEL SANNIO<br/>(DS n. 8)</b> | S. Angelo a Cupolo       | 2                    | MARINIELLO IMMACOLATA (C)                   |
|   | Apice                    | 1                    |   |
| <b>MONTESARCHIO<br/>(DS n. 9)</b>           | Montesarchio             | 4                    | COLUCCINO VALENTINA (D)                     |
|   |                          |                      | DE SIENA ELENA (D)                          |
|   | Sant'Agata de' Goti      | 2                    |   |
|   | Moiano                   | 2                    | PEZZELLA LUIGI (C)                          |
|   | Frasso Telesino          | 1                    |   |
| <b>TELESE TERME<br/>(DS n. 10)</b>          | Solopaca                 | 3                    |   |
| <b>ALTO SANNIO FOR-TORE<br/>(DS n. 11)</b>  | Baselice                 | 2                    |   |
|   | Castelvetero Val Fortore | 2                    | ADDABBO DONATO (C)                          |
|   | Castelfranco in Miscano  | 2                    |   |
|   | Circello                 | 4                    |   |
|   | Fragneto Monforte        | 2                    | SORICE LUCA (C)<br>IELARDI CATERINA (C)     |
|   | Montefalcone             | 1                    |   |
|   | S. Croce del Sannio      | 4                    | D'AGOSTINO MARIA ELENA (C)                  |
|   |                          |                      | IZZO GIOVANNI (D)<br>GIAQUINDO GIANLUCA (D) |
| S. Giorgio la Molarra                       | 1                        |                      |   |

*T = Trasferimento*  
*C = Riserva art. 34 comma 13, lettera a) 80%*  
*Eq = Riserva art. 34 comma 13, lettera b) 20%*  
*D = Medici diplomati successivamente alla data di scadenza della presentazione della domanda di inclusione in graduatoria regionale*

**ASL CASERTA – ASSISTENZA PRIMARIA AD ATTIVITÀ ORARIA ANNO 2022 – n. 14/34 INCARICHI ASSEGNATI**

| DISTRETTO                       | N. INCARICHI VACANTI | ASSEGNATARI                 |
|---------------------------------|----------------------|-----------------------------|
| CASERTA<br>(DS n. 12)           | 3                    | BORRELLI ANTONIO (C)        |
|                                 |                      | NARDACCHIONE DEBORAH (D)    |
| MADDALONI<br>(DS n. 13)         | 1                    | NIRCHIO ELENA (T)           |
| TEANO<br>(DS n. 14)             | 3                    |                             |
| PIEDIMONTE<br>(DS n. 15)        | 4                    | BOGGIA MARIA (C)            |
|                                 |                      | GIANFRANCESCO ANNAMARIA (D) |
| MARCIANISE<br>(DS n. 16)        | 4                    | GAUDINO CLEMENTINA (C)      |
|                                 |                      | PISCITELLI ANTONIO (C)      |
| AVERSA<br>(DS n. 17)            | 1                    |                             |
| SUCCIVO<br>(DS n. 18)           | 4                    | PALMIERO FILOMENA (C)       |
|                                 |                      | SCIALLA STEFANIA (D)        |
|                                 |                      | VERDE FILOMENA (D)          |
| LUSCIANO<br>(DS n.19)           | 2                    |                             |
| CASAL DI PRINCIPE<br>(DS n. 20) | 2                    |                             |
| S MARIA C. V.<br>(DS n. 21)     | 2                    | TAMMARO MADDALENA (C)       |
|                                 |                      | MEROLA FRANCESCA (D)        |
| CAPUA<br>(DS n. 22)             | 3                    |                             |
| MONDRAGONE<br>(DS n. 23)        | 5                    | NATALE FLAVIO MARIO (D)     |
|                                 |                      | SERAO ANTONIETTA (D)        |

*T = Trasferimento*  
*C = Riserva art. 34 comma 13, lettera a) 80%*  
*D = Medici diplomati successivamente alla data di scadenza della presentazione della domanda di inclusione in graduatoria regionale*

**ASL NAPOLI 1 CENTRO – ASSISTENZA PRIMARIA AD ATTIVITÀ ORARIA ANNO 2022 – n. 21/86 INCARICHI ASSEGNATI**

| DISTRETTO  | N. INCARICHI VACANTI | ASSEGNATARI                |
|--|----------------------|----------------------------|
| CHIAIA, POSILLIPO, SAN FERDINANDO<br>(DS n. 24)            | 8                    | MORGANO LUCIA (D)          |
|  |                      | CAGNACCI SARAH (D)         |
|  |                      | STABILE MANUELA (D)        |
|  |                      | INCUDINE FRANCESCA (D)     |
|  |                      |                            |
| BAGNOLI, FUORIGROTTA<br>(DS n. 25)                         | 6                    | PIACENZA FRANCESCO (C)     |
|  |                      |                            |
|  |                      |                            |
|  |                      |                            |
| PIANURA, SOCCAVO<br>(DS n. 26)                             | 12                   | CIPOLLARO CLAUDIA (C)      |
|  |                      | PALMIERO MARIA PIA (C)     |
|  |                      | INTIGNANO MARCO (D)        |
|  |                      |                            |
|  |                      |                            |
| ARENELLA, VOMERO<br>(DS n. 27)                             | 9                    | MASSARI PAUL SCIPIONE (Eq) |
|  |                      | POMICINO STEFANO (C)       |
|  |                      | NISTA IVAN (C)             |
|  |                      | D'AMBROSIO GIANLUIGI (D)   |
|  |                      |                            |
| CHIAIANO, PISCINOLA, MARIANELLA,<br>SCAMPIA<br>(DS n. 28)  | 11                   | SALZANO ANNA (C)           |
|  |                      | SILVESTRI CANDIDA (C)      |
|  |                      | GARAFFA CORINNA (C)        |
|  |                      | ROMANO FABIO (C)           |
|  |                      |                            |
| COLLI AMINEI, SAN CARLO ALL'ARENA,<br>STELLA<br>(DS n. 29) | 5                    |                            |
|  |                      |                            |
|  |                      |                            |

| DISTRETTO   | N. INCARICHI VACANTI | ASSEGNATARI   |
|---|----------------------|---|
| <b>MIANO, SECONDIGLIANO,<br/>S. PIETRO A PATIERNO<br/>(DS n. 30)</b>                    | 6                    | MIGNONE UGO FRANCESCO (T)   |
| <b>AVVOCATA, MONTECALVARIO, PENDINO,<br/>MERCATO, SAN GIUSEPPE PORTO<br/>(DS n. 31)</b> | 9                    |   |
| <b>BARRA, S. GIOVANNI, PONTICELLI<br/>(DS n. 32)</b>                                    | 8                    |   |
| <b>VICARIA, S. LORENZO, POGGIOREALE<br/>(DS n. 33)</b>                                  | 10                   | CERBONE CARMELA (C)<br>SAVARESE BARBARA (D)<br>PAGLIONICO UMBERTO (D) |
| <b>ISOLA DI CAPRI<br/>(DS n. 73)</b>  | 2                    | CASTALDO ROSA (C)   |

*T = Trasferimento*  
*C = Riserva art. 34 comma 13, lettera a) 80%*  
*Eq = Riserva art. 34 comma 13, lettera b) 20%*  
*D = Medici diplomati successivamente alla data di scadenza della presentazione della domanda di inclusione in graduatoria regionale*

**ASL NAPOLI 2 NORD – ASSISTENZA PRIMARIA AD ATTIVITÀ ORARIA ANNO 2022 – n. 29/88 INCARICHI ASSEGNATI**

| DISTRETTO               | PRESIDIO                       | N. INCARICHI VACANTI | ASSEGNATARI   |
|-------------------------|--------------------------------|----------------------|---|
| DS n. 35                | Pozzuoli                       | 3                    | NASTI CARMELA (Eq)  |
|                         | Monteruscello                  | 5                    | LEMETRE GIANFRANCO (Eq)   |
|                         |                                |                      | TRETOLA ORNELLA (C)   |
| Bacoli/Monte Di Procida | 4                              |                      |   |
| DS n. 36                | Ischia                         | 4                    |   |
|                         | Forio                          | 2                    |   |
|                         | Procida                        | 2                    | LUBRANO LAVADERA GIUSEPPE (C)   |
| DS n. 37                | Giugliano                      | 2                    | RAPPA TIZIANA (C)<br>CAPUANO GIUSEPPE (D)                             |
|                         | Lago Patria                    | 1                    | TAGLIAFIERRO PASQUALE (Eq)  |
| DS n. 38                | Marano                         | 5                    |   |
|                         | Quarto                         | 6                    | DI PRISCO VINCENZO (C)<br>SPELLITTI CARMEN (C)                        |
| DS n. 39                | Calvizzano/Qualiano/Villaricca | 8                    | GAGLIARDI ANNA (C)<br>MICILLO MARIATERESA (D)                         |
|                         |                                |                      |   |
| DS n. 40                | Melito                         | 6                    | RUSSO SABATINO (C)<br>TUCCILLO GENNARO (C)<br>PENNACCHIO VINCENZO (D) |
|                         |                                |                      |   |
|                         |                                |                      |   |

| DISTRETTO | PRESIDIO          | N. INCARICHI VACANTI | ASSEGNATARI  |
|-----------|-------------------|----------------------|--|
|           | Mugnano           | 4                    | PERFETTO ANTIMO (Eq)<br>RUSSO MARIATERESA (D)      |
| DS n. 41  | Grumo Nevano      | 1                    | IAVARONE AGNESE (C)                                |
|           | Frattamaggiore    | 2                    | SAVIANO RAFFAELE (T)<br>MORMILE MARIA (C)          |
|           | Sant'Antimo       | 3                    | DI LAORA MARIA ILARIA (C)<br>LANDOLFO MARIANNA (C) |
| DS n. 42  | Arzano/Casavatore | 6                    | DE ROSA IMMACOLATA (C)<br>DELLA CORTE MICHELA (D)  |
| DS n. 43  | Casoria           | 5                    |  |
| DS n. 44  | Afragola          | 4                    | D'AMBRA VINCENZO (C)                               |
| DS n. 45  | Caivano           | 2                    |  |
|           | Cardito/Crispano  | 1                    | LUPOLI IMMACOLATA (Eq)                             |
| DS n. 46  | Acerra            | 7                    | GIRONE ANIELLO (C)<br>ANGLISANI MARIALUISA (C)     |
|           |                   |                      |  |
| DS n. 47  | Casalnuovo        | 5                    | GUADAGNI SIMONA (C)<br>ZANCHELLI ANGELA (D)        |
|           |                   |                      |  |

*T = Trasferimento*

*C = Riserva art. 34 comma 13, lettera a) 80%*

*Eq = Riserva art. 34 comma 13, lettera b) 20%*

*D = Medici diplomati successivamente alla data di scadenza della presentazione della domanda di inclusione in graduatoria regionale*

**ASL NAPOLI 3 SUD – ASSISTENZA PRIMARIA AD ATTIVITÀ ORARIA ANNO 2022 – n. 16/80 INCARICHI ASSEGNATI**

| DISTRETTO | PRESIDIO                             | N. INCARICHI VACANTI | ASSEGNATARI                    |
|-----------|--------------------------------------|----------------------|--------------------------------|
| DS n. 34  | Portici                              | 5                    | CANONICO DOMENICO GIUSEPPE (D) |
|           |                                      |                      |                                |
|           |                                      |                      |                                |
|           |                                      |                      |                                |
| DS n. 48  | Marigliano                           | 1                    | ADDEO GIUSEPPE (C)             |
| DS n. 49  | Nola                                 | 4                    |                                |
|           |                                      |                      |                                |
|           |                                      |                      |                                |
|           |                                      |                      |                                |
| DS n. 50  | Volla                                | 7                    | FIENGO GIOVANNA (C)            |
|           |                                      |                      |                                |
|           |                                      |                      |                                |
|           |                                      |                      |                                |
| DS n. 51  | Pomigliano d'Arco/<br>Sant'Anastasia | 4                    | ROMANO VERONICA (D)            |
|           |                                      |                      |                                |
|           |                                      |                      |                                |
|           |                                      |                      |                                |
| DS n. 52  | San Giuseppe Vesuviano               | 3                    | GIUGLIANO MARIA (D)            |
|           | Palma Campania                       | 4                    | ILLIANO VERONICA (D)           |
|           | Poggiomarino                         | 4                    | CAROTENUTO ANTONIO (C)         |
| DS n. 53  | Castellammare                        | 3                    | CAPOPALDO ANTONIETTA (Eq)      |
|           |                                      |                      |                                |
|           |                                      |                      |                                |
|           |                                      |                      |                                |
| DS n. 54  | San Giorgio a Cremano                | 3                    | DI NAPOLI ADELINA (T)          |
|           | San Sebastiano                       | 1                    | NASTI FRANCESCO (C)            |
| DS n. 55  | Ercolano                             | 6                    |                                |
|           |                                      |                      |                                |
|           |                                      |                      |                                |
|           |                                      |                      |                                |

| DISTRETTO | PRESIDIO           | N. INCARICHI VACANTI | ASSEGNATARI             |
|-----------|--------------------|----------------------|-------------------------|
| DS n. 56  | Torre Annunziata   | 6                    | BALZANO FABIO (D)       |
|           |                    |                      |                         |
|           |                    |                      |                         |
|           | Boscoreale         | 6                    |                         |
|           |                    |                      |                         |
|           |                    |                      |                         |
| DS n. 57  | Torre Del Greco    | 5                    | DI LEVA LUIGI (Eq)      |
|           |                    |                      |                         |
|           |                    |                      |                         |
|           |                    |                      |                         |
| DS n. 58  | Sant'Antonio Abate | 4                    | PUCILLO MARIATERESA (D) |
|           |                    |                      |                         |
|           |                    |                      |                         |
|           | Pompei             | 1                    | PICCOLO RAFFAELE (Eq)   |
|           | Agerola            | 1                    |                         |
| Gragnano  | 1                  | DI MARTINO ANNA (C)  |                         |
| DS n. 59  | Massalubrense      | 2                    | ROCCO ANTONELLO (Eq)    |
|           |                    |                      |                         |
|           | Meta               | 4                    |                         |
|           |                    |                      |                         |
|           | Moiano             | 5                    |                         |
|           |                    |                      |                         |

*T = Trasferimento*  
*C = Riserva art. 34 comma 13, lettera a) 80%*  
*Eq = Riserva art. 34 comma 13, lettera b) 20%*  
*D = Medici diplomati successivamente alla data di scadenza della presentazione della domanda di inclusione in graduatoria regionale*

**ASL SALERNO – ASSISTENZA PRIMARIA AD ATTIVITÀ ORARIA ANNO 2022 – n. 8/37 INCARICHI ASSEGNATI**

| DISTRETTO                                      | PRESIDIO                   | N. INCARICHI VACANTI | ASSEGNATARI                                      |
|--|----------------------------|----------------------|--|
| <b>NOCERA (DS n. 60)</b>                       | Nocera Inferiore           | 1                    | GRIMALDI MADDALENA (Eq)                          |
| <b>SARNO-PAGANI (Ds n. 62)</b>                 | Sarno                      | 1                    | KOZAK MYROSLAVA (C)                              |
| <b>CAVA-COSTA D'AMALFI (Ds n. 63)</b>          | Amalfi                     | 1                    |  |
|  | Maiori                     | 1                    | LANDI GIUSEPPE (Eq)                              |
| <b>EBOLI (Ds n. 64)</b>                        | San Gregorio Magno         | 1                    | BARRETTA RAFFAELLA (D)                           |
| <b>CAPACCIO-ROCCADASPIDE (Ds n. 69)</b>        | Corleto Monforte           | 1                    |  |
|  | Capaccio                   | 1                    | CERVO LEDA MANUELA (C)                           |
|  | Sant'Angelo a Fasanella    | 1                    |  |
|  | Aquara                     | 2                    |  |
|  | Castelcivita               | 2                    |  |
|  | Albanella                  | 2                    |  |
| <b>VALLO DELLA LUCANIA-AGROPOLI (Ds n. 70)</b> | Orria                      | 1                    |  |
|  | Pollica                    | 3                    |  |
|  | Stio                       | 2                    |  |
|  | Torchiaro                  | 3                    |  |
|  | Agropoli                   | 3                    | D'ARCO ANNA RITA (C)                             |
|  | Casal Velino               | 1                    |  |
|  | Pisciotta                  | 2                    |  |
|  |                            |                      |  |
| <b>SAPRI (Ds n. 71)</b>                        | Sapri                      | 2                    | SCHETTINO PASQUALE (T)<br>ESPOSITO FRANCESCA (C) |
|  | San Giovanni a Piro        | 1                    |  |
|  | Camerota                   | 3                    |  |
| <b>SALA CONSILINA (Ds n. 72)</b>               | Sala Consilina             | 1                    |  |
|  | Montesano Sulla Marcellana | 1                    |  |

*T = Trasferimento*  
*C = Riserva art. 34 comma 13, lettera a) 80%*  
*Eq = Riserva art. 34 comma 13, lettera b) 20%*  
*D = Medici diplomati successivamente alla data di scadenza della presentazione della domanda di inclusione in graduatoria regionale*



## **Decreto Dirigenziale n. 421 del 09/11/2022**

Dipartimento 50 - GIUNTA REGIONALE DELLA CAMPANIA

Direzione Generale 4 - DG per la tutela della salute e il coordin. del sist. sanitario regionale

U.O.D. 92 - STAFF - Funzioni di supporto tecnico - amministrativo

Oggetto dell'Atto:

**AGGIORNAMENTO DEL CATALOGO REGIONALE DELLE PRESTAZIONI  
SPECIALISTICHE AMBULATORIALI - VERSIONE 4**

## IL DIRETTORE GENERALE

## PREMESSO che

- a) l'art. 50 del D.L. 30 settembre 2003, n. 269, convertito, con modificazioni, dalla legge 24 novembre 2003, n. 326, reca disposizioni in materia di monitoraggio della spesa nel settore sanitario e di appropriatezza delle prescrizioni sanitarie;
- b) il DM 2 novembre 2011 "*Dematerializzazione della ricetta medica cartacea, di cui all'articolo 11, comma 16, del decreto-legge n. 78 del 2010 (Progetto Tessera Sanitaria)*" dà avvio al processo di de-materializzazione della ricetta medica cartacea e di tutto il suo ciclo di vita, da attuarsi mediante accordi specifici tra il Ministero dell'Economia e delle Finanze, il Ministero della Salute e le singole Regioni e Province autonome, prevedendo che la ricetta cartacea sia sostituita dalla ricetta elettronica generata dal medico prescrittore, secondo le modalità previste nel disciplinare tecnico che costituisce parte integrante del medesimo D.M. 02 novembre 2011;
- c) con DGRC n.329 del 6 luglio 2016 si è dato avvio al processo di prescrizioni de-materializzate per l'assistenza specialistica su tutto il territorio della Regione Campania;

## CONSIDERATO che

- a) la Regione Campania con DGR n. 431 del 24 settembre 2015 ha adottato il "*Catalogo regionale delle prestazioni specialistiche ambulatoriali*", quale attività preliminare necessaria per consentire la de-materializzazione delle ricette specialistiche, in adempimento di quanto previsto dal DM 2/11/2011 e dal Decreto-legge 18/10/2012, n. 179, convertito, con modificazioni, dalla legge 17/12/2012, n. 221;
- b) la suddetta deliberazione:
  - ha disposto l'utilizzo del Catalogo regionale dal primo gennaio 2016, sia da parte dei medici prescrittori per la formulazione della richiesta di prestazioni specialistiche ambulatoriali incluse nei L.E.A., che dai soggetti erogatori,
  - ha impegnato le Aziende Sanitarie, i Medici di medicina generale e i Pediatri di famiglia e gli Erogatori tutti di prestazioni di Specialistica ambulatoriale all'aggiornamento dei propri sistemi informatici,
  - ha sancito che il Catalogo Regionale rappresenta nella sua prima formulazione il punto di partenza di un lavoro di condivisione e manutenzione che in fasi successive, tramite l'ulteriore confronto con gli operatori, sarà progressivamente aggiornato;
  - ha previsto che con successivi atti della Direzione Generale della Tutela della Salute si procedesse alla manutenzione e revisione costante del Catalogo Regionale, anche ai fini di aggiornamento periodico in base a nuove disposizioni normative nazionali;
- c) con Decreti del Direttore Generale della Tutela della Salute n.21 del 09/06/17, n.81 del 19/07/17 e n.12 del 21/01/2020, si è provveduto ad integrare e/o modificare il testo del Catalogo delle prestazioni di specialistica ambulatoriale di cui alla D.G.R.C. n.431 del 24 settembre 2015;

PRESO ATTO della Delibera di Giunta regionale n. 470 del 13/09/2022 avente ad oggetto: Modifiche e integrazioni alla Delibera di Giunta Regionale n. 388 del 19/07/2022 contenente: "*Linee di indirizzo per l'attuazione del modello organizzativo del Day Service per le prestazioni di chemioterapia*", con la quale è stato, tra l'altro, stabilito di:

- a) di approvare il documento tecnico "*Linee di indirizzo per l'attuazione del modello organizzativo del Day Service per le prestazioni di chemioterapia*", secondo quanto proposto dagli uffici regionali;
- b) di demandare a successivo provvedimento della Direzione Generale per la Tutela della salute e il Coordinamento del Sistema Sanitario regionale la definizione dei contenuti tecnici ed informatici;
- c) di confermare che l'entità della soglia di ricoveri in regime ordinario da garantire nell'ambito del 20% per il DRG 410 e del 30% per i DRG 492 è demandata ad una valutazione da parte delle

single Aziende Sanitarie erogatrici tenuto conto delle specificità aziendali e dell'ambito territoriale locale;

- d) di ribadire che le prestazioni erogate nei Day Service Ambulatoriale Oncologici devono essere conformi a quanto previsto dai percorsi diagnostici terapeutici assistenziali oncologici regionali (PDTA) ovvero ai protocolli o linee guida in campo ematologico, al fine di garantire una reale presa in carico del paziente durante l'intero percorso;
- e) di riconfermare che esclusivamente per i pacchetti di prestazioni del Day Service Ambulatoriale Oncologico sarà possibile prescrivere in un'unica ricetta SSN prestazioni afferenti ad un'unica ulteriore altra branca specialistica in aggiunta al Day Service Ambulatoriale Oncologico, in numero non superiore a otto prestazioni per ricetta, ferma restando la compartecipazione alla spesa da parte del paziente e le relative esenzioni;

#### TENUTO CONTO che

- a) il Catalogo regionale delle prestazioni ambulatoriali è necessario alla produzione dei flussi informativi nazionali e regionali della specialistica ambulatoriale di cui al D.C.A. n.101 del 06/12/19, recante: "Riorganizzazione dei flussi della specialistica ambulatoriale nell'ambito del Sistema TS: Linee di indirizzo" ed al Decreto del Direttore Generale per la Tutela della Salute n. 359 del 20.12.2019 e s.m.i. di aggiornamento delle specifiche tecniche del flusso informativo regionale della specialistica ambulatoriale (File C);
- b) pertanto, il nuovo "Catalogo regionale delle prestazioni specialistiche ambulatoriali", dovrà essere trasmesso dal Referente art.50 della regione al Sistema TS ed alla So.Re.Sa. per gli adeguamenti di competenza;

#### CONSIDERATO che

- a) la struttura informativa del Catalogo si connota non solo come la lista di prestazioni associate al nomenclatore regionale, ma altresì come strumento operativo che permette la corretta gestione di tale elenco, in linea con le esigenze prescrittive ed erogative connesse anche al processo di dematerializzazione della ricetta;
- b) la nuova versione del Catalogo si propone di supportare e facilitare il medico richiedente e l'erogatore nell'utilizzo della prescrizione sia per le ricette dematerializzate che rosse, migliorando al contempo l'appropriatezza delle prestazioni;
- c) gli adeguamenti informatici dei gestionali sia dei medici prescrittori che degli erogatori tutti, sono già stati in parte effettuati nel corso del tempo;
- d) la nuova versione del Catalogo recepisce tutte le modifiche già effettuate ed introduce solo poche variazioni;

TENUTO CONTO delle attività richieste al fine di recepire le integrazioni ai sistemi informatici in esecuzione del presente provvedimento;

#### RITENUTO, pertanto

- a) di dover definire, in esecuzione della DGR n. 470 del 13/09/2022, i contenuti tecnici ed informatici del PACC "INFUSIONE DI SOSTANZE CHEMIOTERAPICHE", Codice Nomenclatore P410, da introdurre nel "Catalogo Regionale" delle prestazioni specialistiche ambulatoriali;
- b) di dover approvare, ai sensi della DGR n. 431 del 24 settembre 2015, la nuova versione del "Catalogo Regionale" delle prestazioni specialistiche ambulatoriali (versione n. 4), da utilizzare per la compilazione delle ricette del SSN, a decorrere dal 1° gennaio 2023, come riportato nell'allegato, parte essenziale ed integrante del presente provvedimento (All. n. 1);
- c) di dover incaricare il Referente regionale dell'art. 50 della L. 326/2003 della trasmissione del presente provvedimento a Sogei S.p.A. ed a So.Re.Sa. S.p.A., per gli adempimenti di rispettiva competenza;
- d) di dover stabilire che le Aziende Sanitarie, i Medici di medicina generale e i Pediatri di famiglia e gli Erogatori di prestazioni di Specialistica ambulatoriale provvedano all'aggiornamento dei propri

- sistemi informatici, con l'adozione della nuova versione del "*Catalogo Regionale*" delle prestazioni specialistiche ambulatoriali entro il 31 dicembre 2022;
- e) di dover trasmettere il presente provvedimento alle Associazioni di categoria dei medici prescrittori e degli erogatori, al fine di consentire i necessari aggiornamenti dei sistemi informatici;

Alla stregua dell'istruttoria compiuta dalla Direzione Generale,

#### DECRETA

per i motivi esposti in premessa che si intendono di seguito richiamati:

1. di definire, in esecuzione della DGR n. 470 del 13/09/2022, i contenuti tecnici ed informatici del PACC "INFUSIONE DI SOSTANZE CHEMIOTERAPICHE", Codice Nomenclatore P410, da introdurre nel "*Catalogo Regionale*" delle prestazioni specialistiche ambulatoriali;
2. di approvare, ai sensi della DGR n. 431 del 24 settembre 2015, la nuova versione del "*Catalogo Regionale*" delle prestazioni specialistiche ambulatoriali (*versione n. 4*), da utilizzare per la compilazione delle ricette del SSN, a decorrere dal 1° gennaio 2023, come riportato nell'allegato, parte essenziale ed integrante del presente provvedimento (All. n. 1);
3. di incaricare il Referente regionale dell'art. 50 della L. 326/2003 della trasmissione del presente provvedimento a Sogei S.p.A. ed a So.Re.Sa. S.p.A., per gli adempimenti di rispettiva competenza;
4. di stabilire che le Aziende Sanitarie, i Medici di medicina generale e i Pediatri di famiglia e gli Erogatori di prestazioni di Specialistica ambulatoriale provvedano all'aggiornamento dei propri sistemi informatici, con l'adozione della nuova versione del "*Catalogo Regionale*" entro il 31 dicembre 2022;
5. di trasmettere il presente provvedimento alle Associazioni di categoria dei medici prescrittori e degli erogatori, al fine di consentire i necessari aggiornamenti dei sistemi informatici;
6. di stabilire che la Direzione Generale per la Tutela della Salute e il Coordinamento del Sistema Sanitario Regionale adotti tutte le necessarie misure idonee alla adozione e diffusione di quanto previsto nel presente atto;
7. di trasmettere il presente provvedimento alla Direzione Generale della Direzione Generale Tutela della Salute e Coordinamento del S.S.R., al Referente regionale dell'art. 50 della L. 326/2003, alle Aziende Sanitarie regionali, alle Associazioni di categoria dei medici prescrittori e degli erogatori, al BURC, per la pubblicazione.

Avv. Antonio Postiglione





















































|       |   |        |    |           |   |  |  |
|-------|---|--------|----|-----------|---|--|--|
| PR11A | FRATTURA DELLA ROTULA   | 228.20 | A1 | PR11A.002 | FRATTURA DELLA ROTULA SX  |  |  |
| PR11B | FRATTURA DELLA TIBIA E DEL PERONE   | 228.20 | A1 | PR11B.001 | FRATTURA DELLA TIBIA E DEL PERONE DX  |  |  |
| PR11B | FRATTURA DELLA TIBIA E DEL PERONE   | 228.20 | A1 | PR11B.002 | FRATTURA DELLA TIBIA E DEL PERONE SX  |  |  |
| PR11C | FRATTURA DELLA CAVIGLIA   | 228.20 | A1 | PR11C.001 | FRATTURA DELLA CAVIGLIA DX  |  |  |
| PR11C | FRATTURA DELLA CAVIGLIA   | 228.20 | A1 | PR11C.002 | FRATTURA DELLA CAVIGLIA SX  |  |  |
| PR11D | FRATTURA DI UNA O PIU' OSSA DEL TARSO E METATARSO   | 228.20 | A1 | PR11D.001 | FRATTURA DI UNA O PIU' OSSA DEL TARSO E METATARSO DX  |  |  |
| PR11D | FRATTURA DI UNA O PIU' OSSA DEL TARSO E METATARSO   | 228.20 | A1 | PR11D.002 | FRATTURA DI UNA O PIU' OSSA DEL TARSO E METATARSO SX  |  |  |
| PR11E | FRATTURA DI UNA O PIU' FALANGI DEL PIEDE  | 228.20 | A1 | PR11E.001 | FRATTURA DI UNA O PIU' FALANGI DEL PIEDE DX   |  |  |
| PR11E | FRATTURA DI UNA O PIU' FALANGI DEL PIEDE  | 228.20 | A1 | PR11E.002 | FRATTURA DI UNA O PIU' FALANGI DEL PIEDE SX   |  |  |
| PR12A | LUSSAZIONE DI GINOCCHIO (esiti funzionali)  | 228.20 | A1 | PR12A.001 | LUSSAZIONE DI GINOCCHIO (esiti funzionali) DX   |  |  |
| PR12A | LUSSAZIONE DI GINOCCHIO (esiti funzionali)  | 228.20 | A1 | PR12A.002 | LUSSAZIONE DI GINOCCHIO (esiti funzionali) SX   |  |  |
| PR12B | LUSSAZIONE DELLA CAVIGLIA (esiti funzionali)  | 228.20 | A1 | PR12B.001 | LUSSAZIONE DELLA CAVIGLIA (esiti funzionali) DX   |  |  |
| PR12B | LUSSAZIONE DELLA CAVIGLIA (esiti funzionali)  | 228.20 | A1 | PR12B.002 | LUSSAZIONE DELLA CAVIGLIA (esiti funzionali) SX   |  |  |
| PR12C | LUSSAZIONE DEL PIEDE (esiti funzionali)   | 228.20 | A1 | PR12C.001 | LUSSAZIONE DEL PIEDE (esiti funzionali) DX  |  |  |
| PR12C | LUSSAZIONE DEL PIEDE (esiti funzionali)   | 228.20 | A1 | PR12C.002 | LUSSAZIONE DEL PIEDE (esiti funzionali) SX  |  |  |
| PR13A | DISTORSIONE DELL'ANCA E DELLA COSCIA (esiti funzionali)   | 230.40 | A1 | PR13A.001 | DISTORSIONE DELL'ANCA E DELLA COSCIA (esiti funzionali) DX  |  |  |
| PR13A | DISTORSIONE DELL'ANCA E DELLA COSCIA (esiti funzionali)   | 230.40 | A1 | PR13A.002 | DISTORSIONE DELL'ANCA E DELLA COSCIA (esiti funzionali) SX  |  |  |
| PR13B | DISTORSIONE DEL GINOCCHIO E DELLA GAMBA (esiti funzionali)  | 230.40 | A1 | PR13B.001 | DISTORSIONE DEL GINOCCHIO E DELLA GAMBA (esiti funzionali) DX                                       |  |  |
| PR13B | DISTORSIONE DEL GINOCCHIO E DELLA GAMBA (esiti funzionali)  | 230.40 | A1 | PR13B.002 | DISTORSIONE DEL GINOCCHIO E DELLA GAMBA (esiti funzionali) SX                                       |  |  |
| PR13C | DISTORSIONE DELLA CAVIGLIA E DEL PIEDE (esiti funzionali)   | 230.40 | A1 | PR13C.001 | DISTORSIONE DELLA CAVIGLIA E DEL PIEDE (esiti funzionali) DX  |  |  |
| PR13C | DISTORSIONE DELLA CAVIGLIA E DEL PIEDE (esiti funzionali)   | 230.40 | A1 | PR13C.002 | DISTORSIONE DELLA CAVIGLIA E DEL PIEDE (esiti funzionali) SX  |  |  |
| PR25A | CALCIFICAZIONE E OSSIFICAZIONE DEI MUSCOLI (COME COMPLICANZA DI EVENTI TRAUMATICI RECENTI)  | 152.90 | A1 | PR25A.001 | CALCIFICAZIONE E OSSIFICAZIONE DEI MUSCOLI (COMPLICANZA DI TRAUMI RECENTI) ARTO INF DX              |  |  |
| PR25A | CALCIFICAZIONE E OSSIFICAZIONE DEI MUSCOLI (COME COMPLICANZA DI EVENTI TRAUMATICI RECENTI)  | 152.90 | A1 | PR25A.002 | CALCIFICAZIONE E OSSIFICAZIONE DEI MUSCOLI (COMPLICANZA DI TRAUMI RECENTI) ARTO INF SX              |  |  |
| PR25A | CALCIFICAZIONE E OSSIFICAZIONE DEI MUSCOLI (COME COMPLICANZA DI EVENTI TRAUMATICI RECENTI)  | 152.90 | A1 | PR25A.003 | CALCIFICAZIONE E OSSIFICAZIONE DEI MUSCOLI (COMPLICANZA DI TRAUMI RECENTI) ARTO SUP DX              |  |  |
| PR25A | CALCIFICAZIONE E OSSIFICAZIONE DEI MUSCOLI (COME COMPLICANZA DI EVENTI TRAUMATICI RECENTI)  | 152.90 | A1 | PR25A.004 | CALCIFICAZIONE E OSSIFICAZIONE DEI MUSCOLI (COMPLICANZA DI TRAUMI RECENTI) ARTO SUP SX              |  |  |
| PR25B | MALATTIE DEI TESSUTI MOLLI CORRELATI AD USO ECCESSIVO, PRESSIONE  | 152.90 | A1 | PR25B.001 | MALATTIE DEI TESSUTI MOLLI CORRELATI AD USO ECCESSIVO, PRESSIONE ARTO INFERIORE DX                  |  |  |
| PR25B | MALATTIE DEI TESSUTI MOLLI CORRELATI AD USO ECCESSIVO, PRESSIONE  | 152.90 | A1 | PR25B.002 | MALATTIE DEI TESSUTI MOLLI CORRELATI AD USO ECCESSIVO, PRESSIONE ARTO INFERIORE SX                  |  |  |
| PR25B | MALATTIE DEI TESSUTI MOLLI CORRELATI AD USO ECCESSIVO, PRESSIONE  | 152.90 | A1 | PR25B.003 | MALATTIE DEI TESSUTI MOLLI CORRELATI AD USO ECCESSIVO, PRESSIONE ARTO SUPERIORE DX                  |  |  |
| PR25B | MALATTIE DEI TESSUTI MOLLI CORRELATI AD USO ECCESSIVO, PRESSIONE  | 152.90 | A1 | PR25B.004 | MALATTIE DEI TESSUTI MOLLI CORRELATI AD USO ECCESSIVO, PRESSIONE ARTO SUPERIORE SX                  |  |  |
| PR26A | ESITI DI INTERVENTO PER IMPIANTO DI ARTROPROTESI GINOCCHIO  | 255.40 | A1 | PR26A.001 | ESITI DI INTERVENTO PER IMPIANTO DI ARTROPROTESI GINOCCHIO DX                                       |  |  |
| PR26A | ESITI DI INTERVENTO PER IMPIANTO DI ARTROPROTESI GINOCCHIO  | 255.40 | A1 | PR26A.002 | ESITI DI INTERVENTO PER IMPIANTO DI ARTROPROTESI GINOCCHIO SX                                       |  |  |
| PR26B | ESITI DI INTERVENTO PER IMPIANTO DI ARTROPROTESI SPALLA   | 255.40 | A1 | PR26B.001 | ESITI DI INTERVENTO PER IMPIANTO DI ARTROPROTESI SPALLA DESTRA                                      |  |  |
| PR26B | ESITI DI INTERVENTO PER IMPIANTO DI ARTROPROTESI SPALLA   | 255.40 | A1 | PR26B.002 | ESITI DI INTERVENTO PER IMPIANTO DI ARTROPROTESI SPALLA SINISTRA                                    |  |  |
| PR26C | ESITI DI INTERVENTO PER IMPIANTO DI ARTROPROTESI ANCA   | 255.40 | A1 | PR26C.001 | ESITI DI INTERVENTO PER IMPIANTO DI ARTROPROTESI ANCA DESTRA  |  |  |
| PR26C | ESITI DI INTERVENTO PER IMPIANTO DI ARTROPROTESI ANCA   | 255.40 | A1 | PR26C.002 | ESITI DI INTERVENTO PER IMPIANTO DI ARTROPROTESI ANCA SINISTRA                                      |  |  |
| PR33G | DISTURBI MIOFUNZIONALI ODONTOFACCIALI (INCLUSA DEGLUTIZIONE ATIPICA) (terapia di gruppo costituito da 3 a max 5 persone)                      | 51.00  | A1 | PR33G.001 | DISTURBI MIOFUNZIONALI ODONTOFACCIALI (INCLUSA DEGLUTIZIONE ATIPICA) (terapia di gruppo costituito) |  |  |
| PR33I | DISTURBI MIOFUNZIONALI ODONTOFACCIALI (INCLUSA DEGLUTIZIONE ATIPICA) terapia individuale  | 152.90 | A1 | PR33I.001 | DISTURBI MIOFUNZIONALI ODONTOFACCIALI (INCLUSA DEGLUTIZIONE ATIPICA) terapia individuale            |  |  |
| PR34G | PR34G   | 51.00  | A1 | PR34G.001 | DISTURBO RESPIRATORIO SEMPLICE SENZA INSUFFICIENZA RESPIRATORIA (terapia di gruppo)                 |  |  |
| PR34I | PR34I   | 152.90 | A1 | PR34I.001 | DISTURBO RESPIRATORIO SEMPLICE SENZA INSUFFICIENZA RESPIRATORIA (terapia individuale)               |  |  |
| PR35A | LINFEDIEMI DEGLI ARTI (POST MASTECTOMIA ARTO SUPERIORE O PER ALTRE CONDIZIONI PATOLOGICHE ARTO INFERIORE) (costo per n. 5 accessi di 60 min.) | 152.90 | A1 | PR35A.001 | LINFEDIEMI DEGLI ARTI (ALTRE CONDIZIONI PATOLOGICHE ARTO INF DX (per n. 5 accessi di 60 min.)       |  |  |
| PR35A | LINFEDIEMI DEGLI ARTI (POST MASTECTOMIA ARTO SUPERIORE O PER ALTRE CONDIZIONI PATOLOGICHE ARTO INFERIORE) (costo per n. 5 accessi di 60 min.) | 152.90 | A1 | PR35A.002 | LINFEDIEMI DEGLI ARTI (ALTRE CONDIZIONI PATOLOGICHE ARTO INF SX (per n. 5 accessi di 60 min.)       |  |  |
| PR35A | LINFEDIEMI DEGLI ARTI (POST MASTECTOMIA ARTO SUPERIORE O PER ALTRE CONDIZIONI PATOLOGICHE ARTO INFERIORE) (costo per n. 5 accessi di 60 min.) | 152.90 | A1 | PR35A.003 | LINFEDIEMI DEGLI ARTI (POST MASTECTOMIA ARTO SUPERIORE (costo per n. 5 accessi di 60 min.) DX       |  |  |
| PR35A | LINFEDIEMI DEGLI ARTI (POST MASTECTOMIA ARTO SUPERIORE O PER ALTRE CONDIZIONI PATOLOGICHE ARTO INFERIORE) (costo per n. 5 accessi di 60 min.) | 152.90 | A1 | PR35A.004 | LINFEDIEMI DEGLI ARTI (POST MASTECTOMIA ARTO SUPERIORE (costo per n. 5 accessi di 60 min.) SX       |  |  |
| PR35B | INCONTINENZA URINARIA E/O FECALE  | 162.30 | A1 | PR35B.001 | INCONTINENZA FECALE   |  |  |
| PR35B | INCONTINENZA URINARIA E/O FECALE  | 162.30 | A1 | PR35B.002 | INCONTINENZA URINARIA E FECALE  |  |  |
| PR35B | INCONTINENZA URINARIA E/O FECALE  | 162.30 | A1 | PR35B.003 | INCONTINENZA URINARIA   |  |  |
| PR36A | DISTURBI DELLE SINOVIE CON LIMITAZIONE ALGOFUNZIONALE   | 195.10 | A1 | PR36A.001 | DISTURBI DELLE SINOVIE CON LIMITAZIONE ALGOFUNZIONALE ARTO INFERIORE DX                             |  |  |
| PR36A | DISTURBI DELLE SINOVIE CON LIMITAZIONE ALGOFUNZIONALE   | 195.10 | A1 | PR36A.002 | DISTURBI DELLE SINOVIE CON LIMITAZIONE ALGOFUNZIONALE ARTO INFERIORE SX                             |  |  |
| PR36A | DISTURBI DELLE SINOVIE CON LIMITAZIONE ALGOFUNZIONALE   | 195.10 | A1 | PR36A.003 | DISTURBI DELLE SINOVIE CON LIMITAZIONE ALGOFUNZIONALE ARTO SUPERIORE DX                             |  |  |
| PR36A | DISTURBI DELLE SINOVIE CON LIMITAZIONE ALGOFUNZIONALE   | 195.10 | A1 | PR36A.004 | DISTURBI DELLE SINOVIE CON LIMITAZIONE ALGOFUNZIONALE ARTO SUPERIORE SX                             |  |  |
| PR36B | BORSOPATIE CON LIMITAZIONE ALGOFUNZIONALE   | 195.10 | A1 | PR36B.001 | BORSOPATIE CON LIMITAZIONE ALGOFUNZIONALE ARTO INFERIORE DX   |  |  |
| PR36B | BORSOPATIE CON LIMITAZIONE ALGOFUNZIONALE   | 195.10 | A1 | PR36B.002 | BORSOPATIE CON LIMITAZIONE ALGOFUNZIONALE ARTO INFERIORE SX   |  |  |
| PR36B | BORSOPATIE CON LIMITAZIONE ALGOFUNZIONALE   | 195.10 | A1 | PR36B.003 | BORSOPATIE CON LIMITAZIONE ALGOFUNZIONALE ARTO SUPERIORE DX   |  |  |
| PR36B | BORSOPATIE CON LIMITAZIONE ALGOFUNZIONALE   | 195.10 | A1 | PR36B.004 | BORSOPATIE CON LIMITAZIONE ALGOFUNZIONALE ARTO SUPERIORE SX   |  |  |
| PR36C | ENTESOPATIE CON LIMITAZIONE ALGOFUNZIONALE  | 195.10 | A1 | PR36C.001 | ENTESOPATIE CON LIMITAZIONE ALGOFUNZIONALE ARTO INFERIORE DX  |  |  |
| PR36C | ENTESOPATIE CON LIMITAZIONE ALGOFUNZIONALE  | 195.10 | A1 | PR36C.002 | ENTESOPATIE CON LIMITAZIONE ALGOFUNZIONALE ARTO INFERIORE SX  |  |  |
| PR36C | ENTESOPATIE CON LIMITAZIONE ALGOFUNZIONALE  | 195.10 | A1 | PR36C.003 | ENTESOPATIE CON LIMITAZIONE ALGOFUNZIONALE ARTO SUPERIORE DX  |  |  |
| PR36C | ENTESOPATIE CON LIMITAZIONE ALGOFUNZIONALE  | 195.10 | A1 | PR36C.004 | ENTESOPATIE CON LIMITAZIONE ALGOFUNZIONALE ARTO SUPERIORE SX  |  |  |



## **Decreto Dirigenziale n. 367 del 03/11/2022**

Dipartimento 50 - GIUNTA REGIONALE DELLA CAMPANIA

Direzione Generale 5 - Direzione Generale per le politiche sociali e socio-sanitarie

U.O.D. 91 - STAFF - Funzioni di supporto tecnico - operativo

Oggetto dell'Atto:

**PROGETTO "ASSISTENZA TECNICA SISTEMA INFORMATIVO SOCIALE (SIS)" - CUP  
B21C22000480001 - APPROVAZIONE SCHEMA DI CONVENZIONE**

## IL DIRIGENTE

**PREMESSO che**

- a) l'articolo 21 della Legge n. 328/2000, "Legge quadro per la realizzazione del sistema integrato di interventi e servizi sociali", prevede l'istituzione di un sistema informativo dei servizi sociali per assicurare una compiuta conoscenza dei bisogni sociali e per poter disporre di dati e informazioni "necessari alla programmazione, alla gestione e alla valutazione delle politiche sociali, per la promozione e l'attivazione dei progetti europei, per il coordinamento con le strutture sanitarie, formative, con le politiche del lavoro e dell'occupazione";
- b) l'articolo 25 della Legge Regionale n. 11/2007, "Legge per la dignità e la cittadinanza sociale. Attuazione della legge 8 novembre 2000, n. 328", prevede che la Regione istituisca e coordini, con le Province, il Sistema Informativo Sociale per i servizi sociali (SIS), definendo linee di indirizzo, modelli organizzativi, procedure e schemi di rilevazione omogenei, ed individuando, per Comuni associati, Province e Regione, specifici debiti informativi cui adempiere periodicamente;
- c) nel Piano Sociale Regionale 2009–2011 (I PSR), approvato con deliberazione n. 694/2009, la Giunta Regionale della Campania ha ritenuto il SIS strumento indispensabile per lo sviluppo di una conoscenza condivisa e di una rete permanente di informazione e comunicazione sociale, nonché necessario al fine di leggere i bisogni potenziali ed espressi delle comunità locali, pianificare e programmare gli interventi ed i servizi territoriali, decodificare e ricodificare la domanda dei cittadini in funzione dell'offerta dei servizi, selezionare le prestazioni appropriate e monitorarne l'erogazione, valutare l'efficacia degli interventi e le performance per apportare adattamenti migliorativi;
- d) con la deliberazione n. 1318 del 31/07/2009, confermata dalla deliberazione n. 657/2010, la Giunta Regionale ha adottato un Piano di azione per realizzare uno specifico sistema informativo denominato "Campania Sociale Digitale", coerente con quanto previsto dal decreto legislativo n. 82/2005 e ss.mm.ii. che promuove, tra l'altro, l'utilizzo delle tecnologie dell'informazione e della comunicazione per favorire la riorganizzazione strutturale e gestionale della P.A., la razionalizzazione e la semplificazione di procedimenti amministrativi, attività gestionali, documentazione, modulistica, modalità di accesso e di fruizione dei servizi da parte dei cittadini;
- e) la Giunta Regionale della Campania, dopo un iniziale affidamento al Comune di Baronissi della realizzazione del SIS, con la Deliberazione n. 26 del 7/2/2014 ha ritenuto necessario garantire, senza soluzione di continuità, operatività, sviluppo e manutenzione correttiva ed evolutiva al Sistema Informativo Sociale (SIS) "Campania Sociale Digitale" e per soddisfare il fabbisogno degli interventi e dei servizi necessari ha stabilito di procedere nelle forme dell'in house providing;
- f) con successiva Deliberazione di Giunta regionale n. 363/2014 è stata demandata al Direttore della ex Direzione Generale per le Politiche Sociali, le Politiche Culturali, le Pari Opportunità e il Tempo Libero (54.12.00) l'adozione di tutti gli atti necessari per conseguire in tempi congrui l'obiettivo di infrastrutturazione ed evoluzione del sistema SIS nelle forme dell'in house providing, così come disposto dalla DGR n. 26/2014;
- g) con Decreto Dirigenziale n. 196 del 7/8/2015 della UOD 02 della ex Direzione Generale per le Politiche Sociali, le Politiche culturali, le Pari opportunità e il Tempo Libero (54.12.00) si è proceduto ad affidare il Servizio del Sistema Informativo Sociale (SIS) Campania Sociale Digitale alla Fondazione IFEL Campania, di cui al contratto sottoscritto in data 19.11.2015 – Rep. N. 14461/2015;
- h) in misura complementare alle attività di cui al punto precedente, con successivo Decreto Dirigenziale n. 274 del 07/08/2018 della Direzione Generale 50.05 Direzione Politiche Sociali e Socio Sanitarie (50.05.00) è stata affidata alla Fondazione IFEL Campania la realizzazione delle "Attività inerenti il Consolidamento del Sistema Informativo sociale (SIS)" a seguito di positiva valutazione dell'Offerta Tecnica ed Economica

presentata, ai sensi dell'articolo 192 del d.lgs n. 50/2016, di cui alla Convenzione sottoscritta in data 15.11.2018 – CV. N. 0000328;

- i) con Delibera di Giunta Regionale n. 629 del 10/12/2019 è stata assentita la programmazione del Fondo nazionale per le politiche sociali per l'anno 2019 destinando l'1% delle risorse assegnate con Decreto Interministeriale del 04/09/2019 pari ad € 397.602,09 per il rafforzamento dell'implementazione da parte degli Uffici di Piano del monitoraggio dei servizi programmati nei Piani di Zona;
- j) con D.D. n. 136 del 23/03/2020 si è proceduto all'approvazione della Convenzione con IFEL Campania per il "Rafforzamento del Sistema Informativo Sociale (SIS) CUP B61F20000030001 sottoscritta in data 25/03/2020 Rep. N. CV/2020/0000121 per l'importo di € 397.511,38 IVA compresa;
- k) con Delibera di Giunta Regionale n. 638 del 29/12/2020 è stata disposta la programmazione del Fondo nazionale per le politiche sociali per l'anno 2020 destinando l'1% delle risorse assegnate con Decreto Interministeriale del 19/11/2020 pari ad euro 387.611,84 per il rafforzamento del monitoraggio dei servizi programmati e offerti dagli Ambiti territoriali e con la D.G.R. n. 628 del 28/12/2021 relativa alla programmazione del FNPS 2021 sono stati destinati euro 390.000,00, entro il massimo dell'1% delle risorse assegnate, al rafforzamento dell'accompagnamento agli Ambiti e del monitoraggio dei servizi programmati e offerti dagli Ambiti territoriali;

#### **DATO ATTO che**

- a) il Sistema Informativo Sociale (SIS) ha una valenza strategica per il sistema integrato dei servizi sociali campani e che è uno strumento indispensabile per il suo buon funzionamento;
- b) il funzionamento del Sistema Informativo Sociale (SIS) della Campania assume un ruolo di rilievo nell'ambito della predisposizione degli atti e della documentazione inerenti al IV PSR della Campania;
- c) occorre garantire, senza soluzione di continuità, operatività, manutenzione correttiva ed evolutiva al Sistema Informativo Sociale (SIS), nonché integrazione con il sistema informativo regionale generale in raccordo con l'Ufficio Speciale per la Crescita e la Transizione Digitale;

#### **TENUTO conto che**

- a) il Decreto Legislativo 18 aprile 2016, n. 50, in materia di affidamento di contratti pubblici, al titolo II, articolo 192 disciplina il regime speciale degli affidamenti in house;
- b) in particolare, il richiamato articolo 192 del D.Lgs. 50/2016 prevede l'istituzione presso l'ANAC dell'elenco delle stazioni appaltanti che operano mediante affidamenti diretti nei confronti delle proprie società in house;
- c) l'ANAC ha emanato le Linee guida n. 7 del 15/02/2017 e ss.mm.ii. per l'iscrizione nell'Elenco delle Amministrazioni aggiudicatrici e degli enti aggiudicatori che operano mediante affidamenti diretti a proprie società in house previsto dall'articolo 192 del D.Lgs. n. 50/2016, approvate con Delibera del Consiglio dell'Autorità n. 235 del 15 febbraio 2017 e ss.mm.ii.;

#### **TENUTO conto altresì che**

- a) che in data 2/11/2018 si è perfezionata l'iscrizione di IFEL Campania nell'Elenco delle amministrazioni aggiudicatrici ed enti aggiudicatori di cui alle Linee Guida Anac n. 7/2017;

#### **RILEVATO che**

- a) in ragione della conclusione delle attività di cui alla Convenzione sottoscritta in data 25/03/2020 Rep. N. CV/2020/0000121 e in attuazione alle disposizioni di cui alle DD.GG.RR. nn. 638 del 29/12/2020 e 628 del 28/12/2021, in seguito alla richiesta avanzata dalla DG 50.05 Politiche Sociali e Socio Sanitarie con prot. reg. n. 169390 del 29/03/2022, la Fondazione IFEL Campania ha presentato una proposta tecnico-economica recepita con prot. reg. n. 267851 del 23/05/2022 per il prosieguo del "Rafforzamento del Sistema Informativo Sociale (SIS)" per un importo di € 503.018,00 IVA esclusa;

- b) con nota prot. reg. n. 289076 del 01/06/2022 è stato costituito presso la DG.50.05 un gruppo di lavoro per la valutazione istruttoria, formale e tecnica, dell'offerta tecnica ed economica pervenuta per la programmazione delle attività successive alla conclusione della Convenzione CUP B61F2000030001 "Rafforzamento del Sistema Informativo Sociale (SIS)" avanzata dalla Fondazione IFEL Campania, a norma dell'art. 192 del D.Lgs. n. 50/2016;
- c) il menzionato gruppo di lavoro in data 08/06/2022 ha trasmesso al Direttore Generale della DG 50.05 le risultanze dei lavori svolti, recepite con prot. reg. n. 299388, da cui è emerso che l'offerta presentata dalla società in house di IFEL Campania risulta coerente con l'elenco di attività definite dall'Amministrazione regionale con nota prot. reg. n. 169390 del 29/03/2022, evidenziando la necessità di acquisire chiarimenti in ordine al superamento delle criticità evidenziate nella medesima nota prot. reg. n. 169390 del 29/03/2022;
- d) con nota prot. reg. n. 304877 del 13/06/2022 la Direzione Generale ha comunicato gli esiti del gruppo di lavoro a IFEL Campania e ha richiesto di dare avvio con urgenza alle prestazioni inerenti nello specifico all'operatività della programmazione dei Piani di Zona III annualità del IV PSR di imminente presentazione e l'attivazione del servizio di help desk a tal fine dedicato, nonché di produrre i chiarimenti richiesti dal gruppo di lavoro di cui al prot. reg. n. 289076 del 01/06/2022 al fine di poter procedere con il perfezionamento dell'affidamento;
- e) con note prot. n. 1495/2022, n. 1649/2022 e nota n. 1777/2022 la Fondazione IFEL Campania ha rispettivamente comunicato di aver avviato le attività così come richiesto e riportato gli esiti delle verifiche e degli interventi effettuati in merito alle criticità segnalate nell'uso della piattaforma;
- f) con D.D. n. 309 del 31/08/2022 la DG 50.05 ha ammesso a finanziamento il progetto finalizzato alle attività connesse all'"Assistenza tecnica Sistema Informativo Sociale (SIS)" impegnando a favore della Fondazione IFEL Campania (CF.95152320636 P.I. 07492611210, con sede legale in Via S. Lucia 81, Napoli, 80132), l'importo complessivo pari ad € 613.681,96 IVA compresa (di cui € 503.018,00 imponibile e € 110.663,96 a titolo di IVA al 22%) imputando € 387.611,84 sulle risorse del Fondo Nazionale per le politiche sociali 2020 del capitolo U07870 accertato con n. 4210000233/2021 ed euro 226.070,12 imputandoli a valere sulle risorse del Fondo nazionale per le politiche sociali 2021 del capitolo U07870 in conto competenza del bilancio gestionale 2022 sull'accertamento 4220000529/2022.

**RILEVATO altresì che** con nota prot. n. 443218 del 29/06/2016 l'Ufficio Speciale Avvocatura ha reso parere favorevole su schema di Convenzione utilizzato per analogo affidamento;

**DATO ATTO che** è stato sentito l'"Ufficio Speciale per la Crescita e la Transizione Digitale" relativamente allo schema della Convenzione allegato e all'indicazione del Direttore Esecutivo della Convenzione.

#### **ACCERTATA**

- a) la regolarità contributiva di cui al DURC prot. INPS\_32028108, richiesto in data 07/07/2022, con scadenza al 04/11/2022;
- b) che il certificato camerale, estratto dal Registro delle imprese in data 11/05/2022, documento n. T475367859, risulta regolare;
- c) che in quanto trattasi di affidamento diretto a soggetto in house non è dovuto il CIG;
- d) che il CUP richiesto è il seguente B21C22000480001;

#### **RITENUTO pertanto**

- a) di dover approvare lo schema di convenzione per la regolamentazione delle attività connesse all'"Assistenza tecnica Sistema Informativo Sociale (SIS)", che rappresenta parte integrante e sostanziale del presente atto;

- b) di dover trasmettere il predetto schema di convenzione:
  - all'Ufficio Speciale per la Crescita e la Transizione Digitale per la definitiva sottoscrizione a cura del Direttore Generale;
  - alla Fondazione IFEL Campania per la definitiva sottoscrizione a cura del rappresentante legale dell'ente;
- c) di dover indicare quale Responsabile Unico del Procedimento la Dott.ssa Maria Pia Tiseo della "Direzione Generale 50.05 – Politiche Sociali e Socio Sanitarie"
- d) di dover indicare quale Direttore dell'Esecuzione della Convenzione il Dott. Giovanni Montella dell'"Ufficio Speciale 60.11 - per la Crescita e la Transizione Digitale"
- e) di dover provvedere al completamento di tutti gli adempimenti necessari alla sottoscrizione della relativa Convenzione;

**VISTI**

- a) la normativa, nonché le deliberazioni ed i decreti dirigenziali indicati in premessa al presente atto che qui si intendono integralmente riportati;
- b) la D.G.R. n. 199 del 21/04/2020 di conferimento dell'incarico di Direttore Generale ad interim per le Politiche Sociali e Socio-Sanitarie (50.05.00) alla dott.ssa Maria Somma, nonché la DGR di proroga dell'incarico ad interim n. 548 del 25/10/2022;
- c) la D.G.R. n.411 del 30/07/2020 che conferisce l'incarico di responsabile dello Staff 50.05.91 Funzioni di supporto tecnico operativo, presso la D.G. per le Politiche Sociali e Socio-Sanitarie, alla dott.ssa Marina Rinaldi, matr. 18944

*Alla stregua dell'istruttoria compiuta dal funzionario Tiseo Maria Pia della Direzione Generale 50.05 Direzione Politiche Sociali e SocioSanitarie, nonché dall'espressa dichiarazione di regolarità resa dal Direttore Generale*

**DECRETA**

- 1. di approvare lo schema di convenzione per la regolamentazione delle attività connesse all' "Assistenza tecnica Sistema Informativo Sociale (SIS)", che rappresenta parte integrante e sostanziale del presente atto;
- 2. di trasmettere il predetto schema di convenzione:
  - all'Ufficio Speciale per la Crescita e la Transizione Digitale per la definitiva sottoscrizione a cura del Direttore Generale;
  - alla Fondazione IFEL Campania per la definitiva sottoscrizione a cura del rappresentante legale dell'ente;
- 3. di indicare quale Responsabile Unico del Procedimento la Dott.ssa Maria Pia Tiseo della "Direzione Generale 50.05 – Politiche Sociali e Socio Sanitarie";
- 4. di indicare quale Direttore dell'Esecuzione della Convenzione il Dott. Giovanni Montella dell'"Ufficio Speciale 60.11 - per la Crescita e la Transizione Digitale";
- 5. di provvedere al completamento di tutti gli adempimenti necessari alla sottoscrizione della relativa Convenzione;
- 6. di rinviare a successivi atti la liquidazione delle suddette risorse nel rispetto della relativa Convenzione;
- 7. di procedere alla pubblicazione del presente atto sul profilo del committente nella sezione Amministrazione trasparente, in conformità alle disposizioni di cui al D.Lgs. 14 marzo 2013, n. 33, ai sensi dell'art. 192 comma 3 del D.Lgs. 50/2016;
- 8. di inviare il presente atto:
  - all'Assessore alle Politiche Sociali;
  - alla Segreteria di Giunta – Registrazione Atti Monocratici – Archiviazione Decreti Dirigenziali;
  - al BURC per la pubblicazione;
  - all'Ufficio competente per la pubblicazione nella sezione Amministrazione Trasparente / Regione Casa di Vetro del sito istituzionale ai sensi dell'art. 5 della L.R. n. 23/ 2017.



**CONVENZIONE**  
**TRA REGIONE CAMPANIA E FONDAZIONE IFEL CAMPANIA PER L’AFFIDAMENTO DEL**  
**PROGETTO “ASSISTENZA TECNICA SISTEMA INFORMATIVO SOCIALE (SIS)”**  
**CUP B21C22000480001**

**TRA**

La **Regione Campania** (C.F. 80011990639), in persona del Direttore Generale per le Politiche Sociali e Socio Sanitarie (50.05.00) della Regione Campania, Dott.ssa Maria Somma, nata a Pompei (NA) il 08/06/1968, domiciliata per la carica in via S. Lucia, 81 Napoli, autorizzata alla stipula del presente atto in virtù del combinato disposto dello Statuto Regionale, della D.G.R. n. 199 del 21/04/2020 e del D.P.G.R. n. 72 dell’ 8/06/2020

La **Regione Campania** (C.F. 80011990639), in persona del Direttore Generale dell’Ufficio Speciale per la crescita e la transizione digitale (60.11.00) della Regione Campania, Dott. Massimo Bisogno, nato a \_\_\_\_\_ il \_\_\_\_\_, domiciliato per la carica in via S. Lucia, 81 Napoli, autorizzato alla stipula del presente atto in virtù del combinato disposto dello Statuto Regionale, della D.G.R. n. \_\_\_\_del \_\_\_\_ e del D.P.G.R n. \_\_\_\_ del \_\_\_\_\_

**E**

La **Fondazione IFEL Campania**, di seguito denominata “Fondazione” (C.F. 95152320636, P.I. 07492611210), nella persona di \_\_\_\_\_, nato a \_\_\_\_\_ (\_\_\_) il \_\_\_\_\_, nominato con atto pubblico rep. n. \_\_\_\_ –racc. n. \_\_\_\_ del \_\_\_\_\_ e domiciliato, per la carica, presso la sede sociale, in Napoli alla via S. Lucia n. 81.

**PREMESSO che**

- a) l’articolo 21 della Legge n. 328/2000, “Legge quadro per la realizzazione del sistema integrato di interventi e servizi sociali”, prevede l’istituzione di un sistema informativo dei servizi sociali per assicurare una compiuta conoscenza dei bisogni sociali e per poter disporre di dati e informazioni “necessari alla programmazione, alla gestione e alla valutazione delle politiche sociali, per la promozione e l’attivazione dei progetti europei, per il coordinamento con le strutture sanitarie, formative, con le politiche del lavoro e dell’occupazione”;
- b) l’articolo 25 della Legge Regionale n. 11/2007, “Legge per la dignità e la cittadinanza sociale. Attuazione della legge 8 novembre 2000, n. 328”, prevede che la Regione istituisca e coordini, con le Province, il Sistema Informativo Sociale per i servizi sociali (SIS), definendo linee di indirizzo, modelli organizzativi, procedure e schemi di rilevazione omogenei, ed individuando, per Comuni associati, Province e Regione, specifici debiti informativi cui adempiere periodicamente;

- c) nel Piano Sociale Regionale 2009–2011 (I PSR), approvato con deliberazione n. 694/2009, la Giunta Regionale della Campania ha ritenuto il SIS strumento indispensabile per lo sviluppo di una conoscenza condivisa e di una rete permanente di informazione e comunicazione sociale, nonché necessario al fine di leggere i bisogni potenziali ed espressi delle comunità locali, pianificare e programmare gli interventi ed i servizi territoriali, decodificare e ricodificare la domanda dei cittadini in funzione dell’offerta dei servizi, selezionare le prestazioni appropriate e monitorarne l’erogazione, valutare l’efficacia degli interventi e le performance per apportare adattamenti migliorativi;
- d) con la deliberazione n. 1318 del 31/07/2009, confermata dalla deliberazione n. 657/2010, la Giunta Regionale ha adottato un Piano di azione per realizzare uno specifico sistema informativo denominato “Campania Sociale Digitale”, coerente con quanto previsto dal decreto legislativo n. 82/2005 e ss.mm.ii. che promuove, tra l’altro, l’utilizzo delle tecnologie dell’informazione e della comunicazione per favorire la riorganizzazione strutturale e gestionale della P.A., la razionalizzazione e la semplificazione di procedimenti amministrativi, attività gestionali, documentazione, modulistica, modalità di accesso e di fruizione dei servizi da parte dei cittadini;
- e) la Giunta Regionale della Campania, dopo un iniziale affidamento al Comune di Baronissi della realizzazione del SIS, con la Deliberazione n. 26 del 7/2/2014 ha ritenuto necessario garantire, senza soluzione di continuità, operatività, sviluppo e manutenzione correttiva ed evolutiva al Sistema Informativo Sociale (SIS) “Campania Sociale Digitale” e per soddisfare il fabbisogno degli interventi e dei servizi necessari ha stabilito di procedere nelle forme dell’in house providing;
- f) con successiva Deliberazione di Giunta regionale n. 363/2014 è stata demandata al Direttore della ex Direzione Generale per le Politiche Sociali, le Politiche Culturali, le Pari Opportunità e il Tempo Libero (54.12.00) l’adozione di tutti gli atti necessari per conseguire in tempi congrui l’obiettivo di infrastrutturazione ed evoluzione del sistema SIS nelle forme dell’in house providing, così come disposto dalla DGR n. 26/2014;
- g) con Decreto Dirigenziale n. 196 del 7/8/2015 della UOD 02 della ex Direzione Generale per le Politiche Sociali, le Politiche culturali, le Pari opportunità e il Tempo Libero (54.12.00) si è proceduto ad affidare il Servizio del Sistema Informativo Sociale (SIS) Campania Sociale Digitale alla Fondazione IFEL Campania, di cui al contratto sottoscritto in data 19.11.2015 – Rep. N. 14461/2015;
- h) in misura complementare alle attività di cui al punto precedente, con successivo Decreto Dirigenziale n. 274 del 07/08/2018 della Direzione Generale 50.05 Direzione Politiche Sociali e Socio Sanitarie (50.05.00) è stata affidata alla Fondazione IFEL Campania la realizzazione delle “Attività inerenti al Consolidamento del Sistema Informativo sociale (SIS)” a seguito di positiva valutazione dell’Offerta Tecnica ed Economica presentata, ai sensi dell’articolo 192

del d.lgs n. 50/2016, di cui alla Convenzione sottoscritta in data 15.11.2018 – CV. N. 0000328;

- i) con Delibera di Giunta Regionale n. 629 del 10/12/2019 è stata assentita la programmazione del Fondo nazionale per le politiche sociali per l'anno 2019 destinando l'1% delle risorse assegnate con Decreto Interministeriale del 04/09/2019 pari ad euro 397.602,09 per il rafforzamento dell'implementazione da parte degli Uffici di Piano del monitoraggio dei servizi programmati nei Piani di Zona;
- j) con successivo Decreto Dirigenziale n. 136 del 23/03/2020 è stata affidata alla Fondazione IFEL Campania la realizzazione delle attività connesse al "Rafforzamento del Sistema Informativo Sociale (SIS)", a seguito di positiva valutazione dell'Offerta Tecnica ed Economica presentata, ai sensi dell'articolo 192 del d.lgs n. 50/2016, di cui alla Convenzione Rep. N. CV/2020/0000121 del 25 marzo 2020;
- k) con la Delibera di Giunta Regionale n. 638 del 29/12/2020 è stata disposta la programmazione del Fondo nazionale per le politiche sociali per l'anno 2020 destinando l'1% delle risorse assegnate con Decreto Interministeriale del 19/11/2020, pari ad euro 387.611,84, per il rafforzamento del monitoraggio dei servizi programmati e offerti dagli Ambiti territoriali e con Delibera di Giunta Regionale n. 628 del 28/12/2021 sono state programmate le risorse del Fondo nazionale per le politiche sociali per l'anno 2021, e per gli anni 2022 e 2023, destinando euro 390.000,00, entro il massimo dell'1% delle risorse FNPS assegnate alla Regione Campania, al rafforzamento dell'accompagnamento agli Ambiti e del monitoraggio dei servizi programmati e offerti dagli Ambiti territoriali.

#### **CONSIDERATO che**

- a) il Sistema Informativo Sociale (SIS) ha una valenza strategica per il sistema integrato dei servizi sociali campani e che è uno strumento indispensabile per il suo buon funzionamento;
- b) il funzionamento del Sistema Informativo Sociale (SIS) della Campania assume un ruolo di rilievo nell'ambito della predisposizione degli atti e della documentazione inerenti al IV PSR della Campania;
- c) occorre garantire, senza soluzione di continuità, operatività, sviluppo e manutenzione correttiva ed evolutiva al Sistema Informativo Sociale (SIS) nonché assicurare la effettiva adozione del sistema integrato SIS, nonché integrazione con il sistema informativo regionale generale in raccordo con l'Ufficio Speciale per la Crescita e la Transizione Digitale.

#### **RILEVATO che**

- a) in ragione della conclusione delle attività di cui alla Convenzione sottoscritta in data 25/03/2020 Rep. N. CV/2020/0000121 e in attuazione alle disposizioni di cui alle DD.GG.RR. nn. 638 del 29/12/2020 e 628 del 28/12/2021, in seguito alla richiesta avanzata dalla DG

- 50.05 Politiche Sociali e Socio Sanitarie con prot. reg. n. 169390 del 29/03/2022 per la continuità del funzionamento della piattaforma RESETTAMI per la gestione del SIS, la Fondazione IFEL Campania ha presentato una proposta tecnico-economica recepita con prot. reg. n. 267851 del 23/05/2022 per “Assistenza tecnica Sistema Informativo Sociale (SIS)” per un importo di € 503.018,00 IVA esclusa;
- b) con nota prot. reg. n. 289076 del 1 giugno 2022 è stato costituito presso la DG.50.05 un gruppo di lavoro per l’opportuna valutazione di congruità della proposta avanzata da Fondazione IFEL Campania, a norma dell’art. 192 del D.lgs. n. 50/2016;
- c) il menzionato gruppo di lavoro in data 08/06/2022 ha trasmesso al Direttore Generale della DG 50.05 le risultanze dei lavori svolti, recepite con prot. reg. n. 299388, da cui è emerso che l’offerta presentata dalla società in house di IFEL Campania risulta coerente con l’elenco di attività definite dall’Amministrazione regionale con nota prot. reg. n. 169390 del 29/03/2022, evidenziando la necessità di acquisire chiarimenti in ordine al superamento delle criticità evidenziate nella medesima nota prot. reg. n. 169390 del 29/03/2022;
- d) con nota prot. reg. n. 304877 del 13/06/2022 la D.G. 50.05 ha comunicato alla Fondazione IFEL Campania:
- gli esiti della valutazione del gruppo di lavoro summenzionato;
  - la richiesta di avvio immediato delle attività inerenti alla operatività dei PdZ – Presentazione per la III annualità del IV PSR e all’attivazione del servizio di Help Desk a tal fine dedicato;
  - la richiesta di chiarimenti in merito alle questioni rilevate dal gruppo di lavoro di cui al prot. reg. n. 289076 del 01/06/2022 al fine di poter procedere con il perfezionamento dell’affidamento;
- e) con note prot. n. 1495/2022 e n. 1649/2022, e nota n. 1777/2022, la Fondazione IFEL Campania ha rispettivamente comunicato di aver avviato le attività così come richiesto e riportato gli esiti delle verifiche e degli interventi effettuati in merito alle criticità segnalate nell’uso della piattaforma;

#### **PRESO ATTO che**

- a) con nota prot. n. 443218 del 29/06/2016 l’Ufficio Speciale Avvocatura ha reso parere favorevole su schema di Convenzione utilizzato per analogo affidamento;
- b) con decreto dirigenziale n. 309 del 31/08/2022, la DG 50.05 ha ammesso a finanziamento il progetto finalizzato alle attività connesse all’“Assistenza tecnica Sistema Informativo Sociale (SIS)” impegnando a favore della Fondazione IFEL Campania (CF.95152320636 P.I. 07492611210, con sede legale in Via S. Lucia 81, Napoli, 80132), l’importo complessivo pari ad € 613.681,96 IVA compresa (di cui € 503.018,00 imponibile e € 110.663,96 a titolo di IVA

al 22%) imputando € 387.611,84 sulle risorse del Fondo Nazionale per le politiche sociali 2020 del capitolo U07870 accertato con n. 4210000233/2021 ed euro 226.070,12 imputandoli a valere sulle risorse del Fondo nazionale per le politiche sociali 2021 del capitolo U07870 in conto competenza del bilancio gestionale 2022 sull'accertamento 4220000529/2022;

- a) con il successivo D.D. n. \_\_\_ del \_\_\_ è stato approvato lo schema della presente Convenzione;

### **TUTTO CIÒ PREMESSO**

quale parte integrante e sostanziale della presente Convenzione, che costituisce patto, si conviene e stipula quanto segue:

#### **Art. 1 Oggetto della Convenzione**

La Regione Campania affida *in house providing* alla Fondazione IFEL Campania, che accetta, la realizzazione del servizio di "Assistenza tecnica Sistema Informativo Sociale (SIS)" a valere sul Fondo Nazionale per le politiche sociali per l'importo complessivo di euro € 613.681,96 IVA compresa ( di cui € 503.018,00 imponibile e € 110.663,96 a titolo di IVA al 22%), impegnato con DD n. 309 del 31/08/2022, in prosecuzione delle attività già eseguite in attuazione delle precedente Convenzione n. 21 del 25/3/2020 per lo sviluppo e l'assistenza al nuovo SIS, articolato secondo la progettazione trasmessa con nota n.1291/2022, acquisita agli atti della Direzione generale per le Politiche Sociali e Socio-Sanitarie (D.G. 50.05) con prot. num. 267851 del 23/05/2022 che, allegata al presente atto, ne forma parte integrante e che è custodita presso i competenti Uffici Regionali, come precisata con le successive note citate in narrativa.

La presente Convenzione ha lo scopo di regolamentare la gestione del sistema informativo, del servizio e delle attività disciplinando gli obblighi reciproci tra le parti, al fine di garantire l'autonomia gestionale della società ed il contemporaneo perseguimento degli obiettivi della Regione.

La Regione riconosce come proprie esclusivamente le funzioni di indirizzo, vigilanza e controllo nei confronti della Fondazione cui è affidata la gestione del servizio. La Fondazione dovrà fornire tutti i servizi inerenti all'organizzazione del succitato progetto.

L'Ufficio Speciale per la Crescita e la Transizione Digitale in particolare, per la Regione, cura la presa in carico degli applicativi e la gestione del sistema informativo, allo scopo di garantirne il raccordo con il processo di digitalizzazione in corso per tutte le attività di competenza regionale, ed interloquisce con IFEL ed eventualmente, se tecnicamente ritenuto necessario, con i relativi fornitori. La Fondazione si obbliga a realizzare le azioni previste dalla progettazione nei limiti del budget e secondo le indicazioni che verranno di volta in volta impartite dagli uffici regionali competenti.

Ogni eventuale modifica apportata alla presente Convenzione dovrà essere formalizzata mediante atto scritto.

## **Art. 2 Modalità di espletamento del servizio**

Le prestazioni di cui all'articolo 1 sono svolte in costante raccordo con gli Uffici della Regione Campania, che stabiliscono le modalità di svolgimento delle attività affidate e si obbligano, per quanto di rispettiva propria competenza, a fornire tutta la documentazione e le informazioni a loro disposizione, utili alla Fondazione IFEL Campania per lo svolgimento delle attività assegnate. La Fondazione IFEL Campania è tenuta a trasmettere, entro 15 giorni dalla stipula della presente Convenzione, alla "Direzione Generale 50.05 – Politiche Sociali e Socio Sanitarie" e all' "Ufficio Speciale 60.11 - per la Crescita e la Transizione Digitale" il piano operativo delle attività con cronoprogramma e piano finanziario dettagliato, con specifico riferimento ai costi diretti previsti per la realizzazione del progetto, nonché curricula del gruppo di lavoro coinvolto.

Gli Uffici regionali, ciascuno per la parte di competenza, si riservano la facoltà di richiedere alla Fondazione IFEL Campania le modifiche/integrazioni che riterranno più opportune al piano operativo approvato, in relazione alle esigenze che potranno emergere in corso di realizzazione.

È fatto salvo il divieto di cedere, a qualsiasi titolo, la presente Convenzione, a pena di nullità della cessione medesima.

Tutti i prodotti, i documenti e gli elaborati costruiti e realizzati per l'espletamento dei servizi richiesti, in qualsiasi formato, tutto incluso e nulla escluso, saranno acquisiti in proprietà dagli Uffici della Regione senza oneri finanziari aggiuntivi per la stessa.

La Fondazione IFEL Campania non ne potrà fare alcun uso, ad esclusione di quanto stabilito dagli obblighi definiti dalla normativa comunitaria, senza previa autorizzazione della Regione.

Il materiale informatico acquisito rimarrà a disposizione di IFEL Campania, e in ogni caso della Giunta Regionale, per eventuali altre azioni che si renderanno necessarie, in modo da ridurre l'impatto delle spese relative ad ulteriori acquisti analoghi.

## **Articolo 3 Gruppo di lavoro**

La composizione del gruppo di lavoro deve essere coerente con il piano operativo approvato e con i profili presentati nell'offerta tecnico-economica.

Il Gruppo di lavoro, presentato ai sensi dell'art. 2, potrà essere modificato previa comunicazione alla DG 50.05 Politiche Sociali e Socio-Sanitarie in raccordo con l'Ufficio Speciale 60.11 - per la Crescita e la Transizione Digitale e solo in seguito a relativa autorizzazione. Le competenze e le esperienze dei componenti del gruppo di lavoro dovranno essere attestati attraverso il curriculum professionale dei singoli esperti coinvolti.

Qualora la Fondazione IFEL Campania, durante lo svolgimento del servizio, dovesse trovarsi nella necessità di sostituire e/o integrare uno o più componenti del gruppo di lavoro, dovrà preventivamente comunicarlo alla Regione, indicando i nominativi e le referenze delle persone proposte in sostituzione e/o in integrazione. I nuovi componenti dovranno in ogni caso possedere requisiti almeno equivalenti a quelli delle persone sostituite, comprovati mediante specifica documentazione.

Nel caso di conferimento di incarichi retribuiti e di consulenza e collaborazione ad esperti di comprovata esperienza, la Fondazione IFEL Campania è tenuta a rispettare le disposizioni previste dalla normativa vigente in materia e i criteri di pubblicità, trasparenza e pari opportunità.

#### **Articolo 4** **Obblighi per l'esecuzione del servizio**

La Fondazione IFEL Campania si obbliga ad assicurare, per tutta la durata del servizio, una adeguata capacità logistica ed operativa, anche attraverso la partecipazione ad incontri periodici programmati con la Regione sullo stato di avanzamento delle attività, secondo le esigenze dell'Amministrazione regionale, opportunamente comunicate.

La Fondazione IFEL Campania si obbliga altresì, durante la realizzazione del servizio oggetto della presente Convenzione, a rispettare ogni eventuale modifica alla disciplina regionale, nazionale e comunitaria intervenuta successivamente alla stipula della presente Convenzione, nonché ad attenersi alle direttive che saranno impartite dalla Regione, nonché ad accettare, in ogni momento, le verifiche sullo stato di attuazione del servizio che saranno eventualmente disposte.

Fondazione IFEL Campania, inoltre, si obbliga a:

1. assumere, nei confronti della Regione, la piena ed esclusiva responsabilità degli atti e dei comportamenti derivanti dall'espletamento dei servizi previsti dalla presente Convenzione;
2. presentare il piano operativo con cronoprogramma dettagliato per ciascuna linea di attività ed il gruppo di lavoro coinvolto, con relativi curricula, nei termini di cui al precedente articolo 2;
3. attenersi ad una fedele esecuzione della progettazione approvata, salvo diverse disposizioni autorizzate espressamente dall'Amministrazione regionale;
4. garantire il rispetto dei tempi di attuazione così come previsti dall'offerta tecnico-economica presentata nonché dal piano operativo;
5. garantire la continuità operativa del servizio, al fine di assicurare l'efficacia e l'efficienza dello stesso, attraverso le figure professionali impegnate;
6. utilizzare, per l'esecuzione del servizio, le unità di personale indicate nel Gruppo di lavoro di cui al precedente art. 3;
7. consentire l'accesso presso la propria sede e presso gli altri uffici effettivamente impegnati nell'attività di cui alla presente Convenzione ai funzionari della Regione o agli organismi nazionali

per l'esercizio delle funzioni di controllo, mettendo a disposizione a tal fine tutta la necessaria documentazione;

8. apportare tempestivamente ai servizi previsti dalla presente Convenzione tutti gli adeguamenti che si rendessero necessari a seguito di modifiche normative ovvero di esigenze tecniche ritenute indispensabili dalla Regione, senza oneri aggiuntivi ulteriori rispetto al compenso previsto;

9. segnalare per iscritto immediatamente alla DG 50.05 Politiche Sociali e Socio Sanitarie e all'US 60.11 per la Crescita e la Transizione Digitale ogni circostanza o difficoltà relativa alla realizzazione del servizio oggetto della presente Convenzione;

10. non assumere, nel periodo di vigenza della Convenzione, incarichi in conflitto di interessi con il servizio affidato;

11. rispettare e a far rispettare dai propri dipendenti o collaboratori, quando operano presso le strutture della Regione o al servizio della stessa, il Codice di comportamento dei dipendenti pubblici vigente. La violazione degli obblighi di comportamento, qualora ritenuta grave da parte della Regione, configura un'ipotesi di inadempimento.

12. inviare alla DG 50.05 Politiche Sociali e Socio Sanitarie e all'US 60.11 per la Crescita e la Transizione Digitale, alle scadenze previste e con le modalità richieste da questi ultimi (posta elettronica certificata, con apposizione della firma digitale e/o a mezzo di raccomandata A/R e/o mediante consegna a mano), i dati relativi all'attuazione delle attività finanziate.

## **Articolo 5 Responsabili della Convenzione**

La responsabilità dell'attuazione della presente Convenzione è demandata alla Fondazione IFEL Campania che nomina quale Responsabile il Dott. \_\_\_\_\_

La Regione nomina quale Responsabile Unico del Procedimento la Dott.ssa Maria Pia Tiseo della "Direzione Generale 50.05 – Politiche Sociali e Socio Sanitarie" e quale Direttore dell'Esecuzione della Convenzione il Dott. Giovanni Montella dell'"Ufficio Speciale 60.11 - per la Crescita e la Transizione Digitale".

## **Articolo 6 Durata e termini**

La presente Convenzione sarà efficace tra le parti a decorrere dalla data di apposizione della firma digitale da parte dell'ultimo sottoscrittore.

Il servizio ha decorrenza dalla data di sottoscrizione della presente Convenzione e dovrà essere concluso entro 12 mesi dalla suddetta sottoscrizione, con possibilità di proroghe previa disponibilità espressa delle Parti e che dovrà risultare da Atto scritto, senza costi aggiuntivi. La Regione Campania si riserva, altresì, la facoltà di procedere ad eventuali modifiche della presente Convenzione durante il periodo di efficacia della stessa nel rispetto delle disposizioni di cui all'art.

106 del D.Lgs. 50/2016 e ss.mm.ii., nonché di procedere alla ripetizione di eventuali servizi analoghi e/o complementari nel rispetto delle disposizioni di cui all'art. 63 del D.Lgs. 50/2016 e ss.mm.ii. In caso di ricorso ad una o più delle suddette clausole facoltative, saranno utilizzate eventuali ulteriori risorse regionali, nazionali e comunitarie. La Fondazione IFEL Campania si intende vincolata, ai sensi della presente Convenzione, sino ad espletamento di tutte le attività previste dal piano operativo approvato.

## **Articolo 7** **Corrispettivo e modalità di erogazione**

Gli interventi previsti sono finanziati con le risorse a valere sul Fondo Nazionale per le politiche sociali 2020 e 2021 per l'importo complessivo di euro € 613.681,96 IVA compresa (di cui € 503.018,00 imponibile e € 110.663,96 a titolo di IVA al 22%).

Il corrispettivo copre i costi sostenuti per la realizzazione delle attività oggetto della presente Convenzione, che dovranno essere rese per le attività approvate, di cui all'articolo 1. La rendicontazione, sulla base della quale saranno riconosciute le spese esposte in fattura, deve avvenire a costi reali, fermo restando l'applicazione per il calcolo dei costi indiretti di un tasso forfettario del 15 % parametrato rispetto ai costi diretti ammissibili per il personale, applicando in via analogica quanto previsto per i Fondi Strutturali dall'art. 68, comma 1 lett. b) del Regolamento (UE) n. 1303/2013.

Qualora, a seguito di circostanze imprevedute e sopraggiunte, si rendessero necessari per l'esecuzione del servizio eventuali servizi complementari non compresi nel progetto iniziale e nella presente Convenzione, l'affidamento degli stessi dovrà essere approvato con un atto aggiuntivo alla presente Convenzione da parte della Regione, nel rispetto in via analogica di quanto previsto dal D. Lgs. n. 50/2016.

La Regione Campania corrisponderà a Fondazione IFEL Campania il corrispettivo finanziario indicato al presente articolo, con le seguenti modalità:

- primo acconto, pari al 20% del valore complessivo del presente contratto, a lordo di IVA se dovuta, previa presentazione del piano operativo con cronoprogramma dettagliato per ciascuna linea di attività ed il gruppo di lavoro coinvolto, con relativi curricula, nei termini di cui al precedente articolo 2 nonché della fattura elettronica e/o altro documento contabile avente forza probante equivalente, redatti nei modi di legge; il recupero del primo acconto, con riferimento alle spese effettivamente sostenute per la realizzazione delle attività, avverrà in quota costante, con le prime 3 rendicontazioni trimestrali; le eventuali spese non ammissibili saranno recuperate in sede di erogazione del saldo;
- pagamenti intermedi da effettuarsi a stati di avanzamento trimestrali previa presentazione della seguente documentazione

- a. relazione sullo stato di avanzamento generale del progetto, contenente la descrizione delle attività svolte e i relativi tempi dedicati alle singole attività, con l'indicazione delle risorse umane utilizzate e la descrizione degli output prodotti (caratteristiche specifiche di ogni singolo output), da sottoporre congiuntamente sia alla DG 50.05 Politiche Sociali e Socio Sanitarie, sia all'US 60.11 per la Crescita e la Transizione Digitale per la parte tecnologica;
  - b. time-sheet dei singoli componenti il gruppo di lavoro coinvolto;
  - c. cronoprogramma consuntivo delle attività programmate e svolte;
  - d. giustificativi quietanzati di tutte le spese sostenute, riferiti a ciascuna linea di attività;
  - e. prospetto di riconciliazione fra le spese esposte e la fattura e/o il documento probatorio equivalente, tenendo conto del recupero del primo acconto nelle prime 3 rendicontazioni;
  - f. copia su supporto informatico di ogni materiale realizzato, ancorché in bozza;
  - g. documentazione amministrativa attestante la regolare esecuzione delle procedure in caso di acquisizione di beni e servizi;
- saldo, erogato a seguito del completamento delle attività, previa presentazione della seguente documentazione:
    - a. relazione finale delle attività realizzate, contenente la descrizione delle attività svolte e i relativi tempi dedicati alle singole attività, con l'indicazione delle risorse umane utilizzate e la descrizione degli output prodotti, nonché la descrizione dei risultati raggiunti e degli obiettivi realizzati in linea con il progetto presentato;
    - b. riepilogo complessivo delle giornate lavorative espletate dai componenti il gruppo di lavoro;
    - c. previsione delle spese da sostenere per il saldo del progetto in funzione degli impegni assunti e riferiti a ciascuna linea di attività;
    - d. prospetto di riconciliazione fra le spese esposte e la fattura e/o il documento probatorio equivalente;
    - e. dichiarazione del legale rappresentante, redatta ai sensi del DPR n 445/2000, di impegno a trasmettere la documentazione attestante le spese sostenute e quietanzate, per un ammontare pari al 100% dell'erogazione ricevuta a titolo di saldo, entro e non oltre 30 giorni dalla ricezione dello stesso, fatte salve le eventuali economie determinatesi. Ai fini della liquidazione del saldo, dovrà essere effettuata opportuna verifica di conformità ai sensi dell'art. 102 del D. Lgs. n. 50/2016.

Tutte le liquidazioni verranno disposte a seguito della comunicazione dell'esito positivo dei controlli effettuati, previa emissione della fattura elettronica e/o altro documento contabile avente forza probante equivalente, redatti nei modi di legge, e attestazione di regolare esecuzione da parte del Direttore dell'Esecuzione della Convenzione.

Le fatture ed i documenti contabili emessi da Fondazione IFEL Campania dovranno essere intestati alla Direzione Generale delle Politiche Sociali e Socio-Sanitarie. Ai fini dell'emissione delle fatture il codice univoco di fatturazione elettronica è il seguente: OHDSN7.

Sulle fatture elettroniche, sui documenti contabili aventi forza probante equivalente, nonché sui documenti di spesa, dovranno essere indicati i seguenti riferimenti: il titolo del progetto, il CUP, nonché i riferimenti di repertoriazione della presente Convenzione e l'importo oggetto di richiesta di erogazione.

I pagamenti saranno effettuati mediante accredito su apposito conto, conformemente a quanto previsto dall'art.8 della presente Convenzione.

### **Articolo 8 Obblighi di tracciabilità finanziaria**

La Fondazione IFEL Campania assume gli obblighi inerenti alla tracciabilità dei flussi finanziari di cui all'art. 3 della legge n. 136 del 13 agosto 2010 e ss.mm.ii.

Conseguentemente è stabilito che i pagamenti saranno accreditati (e quindi i flussi finanziari relativi alla presente Convenzione saranno rintracciabili) presso \_\_\_\_\_, sul conto corrente bancario codice IBAN \_\_\_\_\_ intestato alla Fondazione IFEL Campania, il cui mancato utilizzo, senza averne data adeguata comunicazione alla Regione, determinerà la risoluzione di diritto della presente Convenzione.

Le parti danno altresì atto che nei documenti presentati per i pagamenti del corrispettivo va indicato il titolo del progetto "Assistenza tecnica Sistema Informativo Sociale (SIS)", il Codice Unico Progetto (CUP) B21C22000480001 nonché i riferimenti di repertoriazione della Convenzione sottoscritta.

### **Articolo 9 Obblighi di riservatezza e codice di comportamento**

La Fondazione IFEL Campania si obbliga ad osservare la piena riservatezza su informazioni, documenti, conoscenze o altri elementi eventualmente forniti dalla Regione o da Enti e Amministrazioni pubbliche interessate dalle attività.

La Fondazione IFEL Campania si obbliga a mantenere riservati i dati tecnici, i documenti, le notizie e le informazioni, ivi comprese quelle che transitano per le apparecchiature di elaborazione dati, di cui venga in possesso in ragione dei rapporti con la Regione e di non farne oggetto di utilizzazione, a qualsiasi titolo, per scopi diversi da quelli strettamente necessari all'esecuzione del presente contratto, anche dopo la scadenza del contratto medesimo.

### **Articolo 10 Proprietà dei risultati**

Qualsiasi prodotto o effetto dei servizi forniti in esecuzione dell'affidamento delle attività di cui alla presente Convenzione restano in esclusiva proprietà della Regione Campania.

La Fondazione IFEL Campania non ne potrà fare alcun uso, senza previa autorizzazione dell'Amministrazione stessa.

### **Articolo 11** **Risoluzione e clausola risolutiva espressa**

La Regione, fatto salvo il controllo analogo esercitato dagli uffici competenti, può, in qualsiasi momento, effettuare controlli e verifiche anche presso la sede, gli uffici e le unità operative della Fondazione IFEL Campania e richiedere elementi, dati e informazioni necessari all'accertamento della correttezza e completezza dello svolgimento delle attività affidate.

Si conviene che la Regione potrà risolvere di diritto il contratto, ai sensi dell'art. 1456 cod.civ., previa comunicazione scritta a Fondazione IFEL Campania, nei seguenti casi:

- tre gravi violazioni degli obblighi contrattuali non eliminate in seguito a diffida formale della Regione nelle ipotesi previste dal presente contratto;
- arbitrario abbandono o sospensione, non dipendente da cause di forza maggiore, di tutti o parte dei servizi oggetto del contratto, da parte di Fondazione IFEL Campania;
- cessazione o fallimento della Società, fatte salve le previsioni di cui all'art. 48, commi 17 e 18 D.Lgs. n. 50/2016;
- accumulo, nell'arco di sei mesi, di penali per un ammontare complessivo superiore al 10% del corrispettivo contrattuale;
- violazione degli adempimenti in tema di tracciabilità dei flussi finanziari, di cui all'art. 3 L. n.136/2010.

La Regione si riserva, in ogni caso, la facoltà di procedere alla risoluzione del contratto, previa diffida ad adempiere ai sensi degli artt. 1453 e 1454 cod.civ., ed all'esecuzione in danno, a spese della Fondazione IFEL Campania, in caso di grave inadempimento delle obbligazioni assunte dal medesimo. La risoluzione fa sorgere, in capo alla Regione, il diritto di sospendere i pagamenti, nonché il diritto al risarcimento di tutti i danni diretti e indiretti, oltre che alla corresponsione delle maggiori spese che dovrà sostenere affidando ad altri soggetti la prestazione o la sua parte rimanente.

Qualora taluno dei componenti l'organo di amministrazione o l'amministratore delegato o il direttore generale o il responsabile tecnico di Fondazione IFEL Campania siano condannati, con sentenza passata in giudicato per delitti contro la pubblica amministrazione, l'ordine pubblico, la fede pubblica o il patrimonio, ovvero siano assoggettati alle misure previste dalla normativa antimafia, la Regione ha diritto di risolvere il contratto in qualsiasi momento e qualunque sia il suo stato di esecuzione, senza preavviso.

### **Articolo 12** **Sospensione e Recesso**

La Regione potrà, per comprovati motivi, sospendere l'efficacia della presente Convenzione in qualsiasi momento, dandone comunicazione scritta, per periodi –non superiori a nove mesi –per i quali nessuna somma sarà dovuta a Fondazione IFEL Campania.

La Regione ha diritto, inoltre, a suo insindacabile giudizio e senza necessità di motivazione, di recedere unilateralmente dalla presente Convenzione in qualsiasi momento, con preavviso di almeno 30 (trenta) giorni solari, da comunicarsi a Fondazione IFEL Campania con lettera raccomandata A.R. ovvero PEC.

Dalla data d'efficacia del recesso Fondazione IFEL Campania dovrà cessare tutte le prestazioni contrattuali, assicurando che tale cessazione non comporti danno alcuno alla Regione

In caso di recesso della Regione, Fondazione IFEL Campania ha diritto al pagamento di quanto correttamente eseguito a regola d'arte secondo il corrispettivo contrattuale calcolato su base temporale alle condizioni di contratto, nonché di un indennizzo pari al 10% (dieci per cento) del corrispettivo relativo alle residue attività.

Fondazione IFEL Campania rinuncia, ora per allora, a qualsiasi pretesa risarcitoria e ad ogni ulteriore compenso o indennizzo e/o rimborso delle spese.

### **Articolo 13** **Ritardi nelle prestazioni e Penali**

La Regione nell'esercizio dei poteri di direzione e controllo sulle attività che Fondazione IFEL Campania è tenuta a svolgere in esecuzione del presente contratto, potrà, in ogni momento, procedere ad accertamenti eseguiti da propri incaricati per verificare l'adeguatezza del servizio prestato.

Nel caso di ritardi o scostamenti rispetto alla tempistica prevista nel Piano Operativo approvato, la Regione procederà alla contestazione formale dei medesimi, dandone tempestiva comunicazione a mezzo PEC alla Società, la quale disporrà di cinque giorni, eventualmente prorogabili su motivata richiesta, per inoltrare le proprie controdeduzioni.

Laddove le ragioni addotte siano valutate non accoglibili, la Regione procederà all'applicazione di una penale di € 200,00 (duecento) al giorno, importo eventualmente riducibile all'esito del contraddittorio con la Fondazione.

Il pagamento delle penali non pregiudicherà, in ogni caso, il diritto della Regione ad ottenere la prestazione secondo quanto previsto contrattualmente né quello a richiedere il risarcimento di eventuali danni ulteriori, compreso quello all'immagine. Non potranno essere intese quale rinuncia all'applicabilità delle penali, eventuali mancate contestazioni e/o atti di tolleranza della Regione per precedenti inadempimenti sanzionabili.

### **Articolo 14** **Clausola di manleva**

La Fondazione IFEL Campania terrà sollevata ed indenne la Regione Campania da ogni controversia e conseguenti eventuali oneri che possono derivare da contestazioni, riserve e pretese sia nei confronti delle imprese di noleggio o fornitura che verso terzi, in ordine a quanto abbia diretto e indiretto riferimento all'attuazione della presente Convenzione.

Nessuna responsabilità potrà derivare alla Regione nei confronti del personale utilizzato dalla Fondazione IFEL Campania nell'espletamento del servizio. Il personale utilizzato non potrà avanzare alcuna pretesa economica, per l'attività svolta, nei confronti della Regione.

### **Articolo 15 Osservanza di norme sulla sicurezza del lavoro**

La Fondazione IFEL Campania è unica responsabile nei confronti del personale impiegato e dei terzi nell'espletamento del servizio. Essa è obbligata ad applicare integralmente tutte le norme contenute nel Contratto Collettivo Nazionale del Lavoro e ad osservare la normativa vigente sotto ogni profilo, compreso quello previdenziale e della sicurezza. Le prestazioni dovranno svolgersi nel pieno rispetto di tutte le norme vigenti in materia di prevenzione degli infortuni, igiene, sicurezza e salute durante il lavoro con particolare riferimento al D.lgs. 81/2008.

### **Art.16 Pantouflage**

Ai sensi dell'art. 53, comma 16 ter del D.Lgs. 165/2001 la Fondazione IFEL Campania si obbliga a non concludere contratti di lavoro subordinato o autonomo o comunque di non attribuire nello svolgimento della Commessa incarichi ad ex dipendenti che abbiano esercitato poteri autoritativi o negoziali per conto della Regione, per il triennio successivo alla cessazione del rapporto di lavoro.

### **Articolo 17 Norme transitorie e finali**

L'esecuzione della Convenzione è regolata, oltre che da quanto disposto dalla medesima:

- a) dalle norme applicabili in materia di contratti della pubblica amministrazione;
- b) dal codice civile e dalle altre disposizioni normative in materia di contratti di diritto privato.

In caso di modifiche alla normativa di riferimento o di nuove disposizioni della Regione che comportino variazioni di rilievo alle attività previste dalla presente Convenzione, si provvederà ai conseguenti aggiornamenti della stessa con specifici atti aggiuntivi.

Le parti convengono che per tutto quanto non espressamente previsto nel presente atto si fa rinvio alla normativa vigente in materia, statale e regionale e comunitaria.

### **Articolo 18 Foro competente**

Per qualsiasi controversia tra le parti, relativa all'interpretazione e/o esecuzione della presente Convenzione, sarà competente, in via esclusiva, il Foro di Napoli.

### **Articolo 19** **Obblighi nascenti dal protocollo di legalità**

In riferimento al Protocollo di Legalità sottoscritto tra la Regione Campania e la Prefettura di Napoli in data 01/08/2007 e pubblicato sul BURC del 15/10/2007 n. 54, le parti si obbligano al rispetto delle norme ivi contenute che qui si intendono integralmente riportate e trascritte.

### **Articolo 20** **Autorizzazione al trattamento dati personali**

La Fondazione IFEL Campania autorizza la Regione al trattamento dei dati personali, ai sensi del Reg. (UE) n. 679/2016 e del D. Lgs. n. 196/03 e ss.mm.ii, anche in relazione ad eventuali verifiche presso soggetti terzi. A tale fine, Fondazione IFEL Campania dichiara di essere a conoscenza delle modalità e delle finalità del trattamento dei dati personali che deriverà dall'esecuzione della presente Convenzione. Le parti dichiarano che i dati personali forniti con la presente Convenzione sono esatti e corrispondono al vero, esonerandosi reciprocamente da eventuali responsabilità circa meri errori materiali e/o di compilazione ovvero derivanti da inesatta imputazione dei dati stessi negli archivi elettronici e cartacei.

### **Articolo 21** **Imposte e spese**

Sono a carico di Fondazione IFEL Campania le eventuali spese di bollo e registrazione della presente Convenzione, nonché tasse e condizioni di ogni genere gravanti sulla prestazione, con la sola esclusione dell'Imposta sul Valore Aggiunto (I.V.A.), che sarà a carico della Regione.

Ai sensi della vigente normativa in materia, le imposte di registro e di bollo saranno versate in modalità telematica.

### **Articolo 22** **Modalità di sottoscrizione**

La presente Convenzione, redatta mediante strumenti informatici, è composta di 16 pagine. Le parti riconoscendola conforme alla loro volontà la sottoscrivono con modalità di firma digitale, ai sensi dell'art. 1 co. 1 lett. s) del D. lgs. 7 marzo 2005, n., 82, Codice dell'amministrazione digitale (CAD).

*LETTO, APPROVATO E SOTTOSCRITTO*

**Per la Regione Campania**  
**Il Direttore US 11**

---

**Per la Regione Campania**  
**Il Direttore 50.05**

---

**Per la Fondazione IFEL**  
**Il Presidente**

---

—

Le Parti dichiarano di aver letto attentamente le condizioni della presente Convenzione e di approvare espressamente, ai sensi degli artt. 1341 e 1342 c.c., gli artt.2,4,7,8,9,10,11,14,15,16 e 17.

**Per la Regione Campania**  
**Il Direttore US 11**

---

**Per la Regione Campania**  
**Il Direttore 50.05**

---

**Per la Fondazione IFEL**  
**Il Presidente**

---



## **Decreto Dirigenziale n. 376 del 04/11/2022**

Dipartimento 50 - GIUNTA REGIONALE DELLA CAMPANIA

Direzione Generale 5 - Direzione Generale per le politiche sociali e socio-sanitarie

Oggetto dell'Atto:

**POR CAMPANIA FSE 2014-2020: D.D. N. 67 DEL 15/04/2016 AVVISO PUBBLICO "ACCORDI TERRITORIALI DI GENERE": REVOCA FINANZIAMENTO PROGETTO INNOVAZIONE SOCIALE NELLE POLITICHE OCCUPAZIONALI E PER L'INFANZIA**

## IL DIRIGENTE

## PREMESSO

- a. che, con deliberazione n. 25 del 26/01/2016, la Giunta Regionale ha programmato, nell'ambito del POR Campania FSE 2014/2020, la realizzazione degli Accordi Territoriali di Genere e di interventi complementari di sostegno ai servizi di cura, allo scopo di favorire l'inserimento lavorativo delle donne disoccupate e inoccupate ed il mantenimento del posto di lavoro delle donne occupate, nonché per favorire la parità nella progressione di carriera;
- b. che, al fine di dare attuazione agli indirizzi programmatici della D.G.R. n. 25 del 26/01/2016, con decreto dirigenziale
- c. n. 67 del 15/04/2016, è stato approvato l'Avviso Pubblico "Accordi Territoriali di Genere";
- d. che al suddetto Avviso sono state destinate, per la realizzazione degli Accordi Territoriali di Genere, risorse pari a Euro 10.000.000,00, di cui:
- e. €. 5.000.000,00 per il finanziamento di azioni di sostegno all'occupabilità femminile, da prelevare nell'ambito delle risorse del POR Campania FSE 2014-2020, destinate all'Asse I Occupabilità, Obiettivo Specifico 3 "Aumentare l'occupazione femminile" – Azioni 8.2.2 e 8.2.6;
- f. €. 5.000.000,00 per il finanziamento di interventi complementari di sostegno ai servizi di cura, da prelevare nell'ambito delle risorse del POR Campania FSE 2014-2020, destinate all'Asse II Inclusione Sociale, Obiettivo Specifico 9 "Aumento/consolidamento/ qualificazione dei servizi di cura socio-educativi rivolti ai bambini e dei servizi di cura rivolti a persone con limitazioni dell'autonomia e potenziamento dell'offerta di servizi sanitari e sociosanitari territoriali" – Azioni 9.3.3 e 9.3.4;
- g. che è stata nominata, con decreto dirigenziale n. 292 del 09.08.2016, apposita Commissione di valutazione, come prescritto dal suindicato Avviso, all'art. 8;
- h. che, con decreto dirigenziale n. 95 del 27.03.2017, pubblicato sul BURC n. 26 del 27.03.2017, si è preso atto delle risultanze dei lavori della Commissione di valutazione, dell'Elenco dei progetti non ammissibili per mancato raggiungimento del punteggio minimo, dell'Elenco provvisorio dei progetti non ammissibili, e della Graduatoria provvisoria dei progetti ammissibili e finanziabili fino ad esaurimento risorse;
- i. che, con decreto dirigenziale n. 72 del 26.07.2017, sono stati approvati l'Elenco dei progetti non ammissibili, la Graduatoria dei progetti ammissibili, finanziabili fino ad esaurimento delle risorse ed è stato confermato l'elenco dei progetti non ammissibili per mancato raggiungimento del punteggio minimo;
- j. che con il decreto dirigenziale n. 116 del 27/09/2017 (BURC n. 72 del 02.10.2017), nelle more del completamento del processo istruttorio in corso, sono stati ammessi a finanziamento una prima tranche di proposte progettuali congrue e coerenti, per un importo complessivo pari a euro 4.472.801,32 a valere dell' Asse I Occupabilità (OT 8), Obiettivo Specifico 3 "Aumentare l'occupazione femminile" Azioni 8.2.2 e 8.2.6 - dell'Asse II Inclusione Sociale (OT 9), Obiettivo Specifico 9 "Aumento/consolidamento/qualificazione dei servizi di cura socio-educativi rivolti ai bambini e dei servizi di cura rivolti a persone con limitazioni dell'autonomia e potenziamento dell'offerta di servizi sanitari e sociosanitari territoriali" Azioni 9.3.3 e 9.3.4 del POR Campania FSE 2014-2020;
- k. che, con decreto dirigenziale n.1 del 03.01.2018 (BURC n. 2 del 08/01/18), a seguito di successiva analisi istruttoria relativa alle documentazioni trasmesse dai potenziali beneficiari, è stata ammessa a finanziamento una seconda tranche di proposte progettuali;
- l. che, con decreto dirigenziale n.14 del 07.02.2018 (BURC n. 12 del 12/02/18), a seguito di successiva analisi istruttoria relativa alle documentazioni trasmesse dai potenziali beneficiari, è stata ammessa a finanziamento una terza tranche di proposte progettuali;
- m. che tra i progetti ammessi a finanziamento con il richiamato decreto dirigenziale n.1 del 03.01.2018, risulta il progetto IL "INNOVAZIONE SOCIALE NELLE POLITICHE OCCUPAZIONALI E PER L'INFANZIA" presentato dalla costituenda ATS tra UCI Coltivatori Italiani, Comune di Cimitile, Ambito Territoriale N23 – Comune di Nola Capofila, The Village Srl per un importo pari ad €139.967,20.

## CONSIDERATO

- a. che il capofila dell'ATS UCI Coltivatori Italiani non ha dato seguito alla convocazione per la stipula dell'Atto di Concessione di cui alla pec del 28/11/2019;
- b. che con la pec del 30/09/2020 acquisita al prot. n. 452896, del 30/09/2020, il capofila dell'ATS UCI Coltivatori Italiani ha presentato richiesta di sottoscrizione dell'Atto di Concessione;
- c. che tra le verifiche propedeutiche, indispensabili alla stipula dell'Atto di Concessione ai sensi di quanto previsto dal d.lgs. n. 50/2016 e ss.mm.ii. rientra la regolarità del DURC;
- d. che a causa del permanere dell'irregolarità del DURC richiesto per il partner The Village Srl, con la nota prot.n. 110655 del 01/03/2021 è stato trasmesso preavviso di revoca il capofila ;

- e. con la pec-email del 03/03/2021 il capofila confermava la volontà di dare attuazione al progetto, comunicando la regolarizzazione del DURC del partner The Village Srl;
- f. con la nota prot.n. 146852 del 17/03/2021 è stato trasmesso l'Atto di Concessione per la relativa sottoscrizione;

#### PRESO ATTO

- a. che il capofila dell'ATS UCI Coltivatori Italiani non ha dato seguito alla convocazione per la stipula dell'Atto di Concessione di cui alla nota prot.n. 146852 del 17/03/2021 ;
- b. che conseguentemente con la nota prot. n. 2637 del 04/01/2022 è stato trasmesso il preavviso di revoca ai sensi della legge 241/90 e ss.mm.ii.
- c. che il progetto "INNOVAZIONE SOCIALE NELLE POLITICHE OCCUPAZIONALI E PER L'INFANZIA" non è stato realizzato ;
- d. della scadenza dei termini imposti dalla normativa comunitaria in ordine alla chiusura del POR FSE 2014/2020 e alla relativa rendicontazione;

#### RITENUTO pertanto:

- a. di dover procedere alla revoca del finanziamento concesso all'ATS tra UCI Coltivatori Italiani, Comune di Cimitile, Ambito Territoriale N23 – Comune di Nola Capofila, The Village Srl per un importo pari ad €139.967,20 assunto con il DD n.1 del 03/01/2018, per la progettazione "INNOVAZIONE SOCIALE NELLE POLITICHE OCCUPAZIONALI E PER L'INFANZIA";
- b. di doversi riservare ogni successivo provvedimento di revisione, di rettifica che si rendesse necessario in seguito alla conclusione degli accertamenti, errori materiali, segnalazioni inerenti il procedimento in oggetto, ovvero in seguito alla presentazione di istanza motivata degli interessati da trasmettersi a mezzo pec all'indirizzo [dg.5005000@pec.regione.campania.it](mailto:dg.5005000@pec.regione.campania.it), entro il termine di 15 gg dalla pubblicazione del presente provvedimento sul BURC;
- c. di dover disporre, che la pubblicazione del presente atto sul BURC e sul sito web della Regione Campania ha valore di notifica agli interessati e sul sito dedicato al FSE [www.fse.regione.campania.it](http://www.fse.regione.campania.it);
- d. di dover trasmettere il presente provvedimento all'ADG POR Campania FSE 2014/2020, alla Programmazione Unitaria, alla UOD "Gestione Finanziaria PO FSE" e alla sezione Amministrazione Trasparente Regione Casa di Vetro del sito istituzionale ai sensi dell'art. 5 della L.R. n. 23/2017, nel rispetto delle indicazioni di cui alla nota pro. reg. 0007503/UDCP/GAB/CG del 22/03/2019U

#### VISTI

- la normativa, nonché le deliberazioni ed i decreti dirigenziali indicati in premessa al presente atto che qui si intendono integralmente riportati;
- il Decreto Dirigenziale n. 148 del 30 dicembre 2016 e ss.mm.ii. con cui è stato approvato il Manuale delle procedure di gestione, delle linee guida per i beneficiari, del manuale dei controlli di primo livello e dei relativi allegati, riferiti al POR Campania FSE 2014-2020;
- il Decreto Dirigenziale n. 272 del 30 dicembre 2016 con cui il Presidente della Giunta regionale ha designato i Responsabili di Obiettivo Specifico (RdOS) del POR Campania FSE 2014-2020;
- la DGR n. 612 del 29/10/2011, di approvazione del Regolamento n. 12 "Ordinamento amministrativo della Giunta Regionale della Campania" e ss.mm.ii.;
- la pec-email del 28/11/2019;
- la la pec del 30/09/2020 acquisita al prot. n. 452896, del 30/09/2020;
- la nota prot.n. 110655 del 01/03/2021;
- la pec-email del 03/03/2021;
- la nota prot.n. 146852 del 17/03/2021;
- la nota prot. n. 2637 del 04/01/2022;
- la D.G.R. n. 199 del 21/04/2020 e il D.P.G.R. n. 72 del 08/06/2020 di conferimento dell'incarico ad interim di Direttore Generale della D.G. per le Politiche Sociali e Socio-Sanitarie e successive D.G.R. n. 188 del 23/03/2021, D.G.R. n. 279 del 30/06/2021, D.G.R. n. 469 del 27/10/2021, D.G.R. n. 33 pubblicata il 26.01.2022, D.G.R. 201 del 28.04.2022 e D.G.R. 374 del 13/07/2022 di prosecuzione delle funzioni.

Alla stregua dell'istruttoria effettuata dal funzionario incaricato con la nota prot. 588271 del 09/12/2020, nonché

dall'espressa dichiarazione di regolarità resa dal Direttore Generale

#### DECRETA

Per i motivi espressi in premessa che si intendono qui tutti integralmente confermati quali parte integrante e sostanziale del presente provvedimento:

1. di dover procedere alla revoca del finanziamento concesso all' ATS tra UCI Coltivatori Italiani, Comune di Cimitile, Ambito Territoriale N23 – Comune di Nola Capofila, The Village Srl per un importo pari ad €139.967,20 assunto con il DD n.1 del 03/01/2018, per la progettazione "INNOVAZIONE SOCIALE NELLE POLITICHE OCCUPAZIONALI E PER L'INFANZIA";
2. di doversi riservare ogni successivo provvedimento di revisione, di rettifica che si rendesse necessario in seguito alla conclusione degli accertamenti, errori materiali, segnalazioni inerenti il procedimento in oggetto, ovvero in seguito alla presentazione di istanza motivata degli interessati da trasmettersi a mezzo pec all'indirizzo [dg.5005000@pec.regione.campania.it](mailto:dg.5005000@pec.regione.campania.it), entro il termine di 15 gg dalla pubblicazione del presente provvedimento sul BURC;
3. di disporre, che la pubblicazione del presente atto sul BURC e sul sito web della Regione Campania ha valore di notifica agli interessati e sul sito dedicato al FSE [www.fse.regione.campania.it](http://www.fse.regione.campania.it);
4. di trasmettere il presente provvedimento all'ADG POR Campania FSE 2014/2020, alla Programmazione Unitaria, alla UOD "Gestione Finanziaria PO FSE" e alla sezione Amministrazione Trasparente Regione Casa di Vetro del sito istituzionale ai sensi dell'art. 5 della L.R. n. 23/2017, nel rispetto delle indicazioni di cui alla nota pro. reg. 0007503/UDCP/GAB/CG del 22/03/2019U



## **Decreto Dirigenziale n. 377 del 04/11/2022**

Dipartimento 50 - GIUNTA REGIONALE DELLA CAMPANIA

Direzione Generale 5 - Direzione Generale per le politiche sociali e socio-sanitarie

Oggetto dell'Atto:

POR CAMPANIA FSE. ASSE II OBIETTIVO SPECIFICO 7 - AZIONE 9.2.3. AVVISO PUBBLICO S.V.O.L.T.E. SUPERARE LA VIOLENZA CON ORIENTAMENTO LAVORO TIROCINI ESPERIENZE FORMATIVE DD N.63 DEL 17.07.2017 RETTIFICATO CON DD N.104 DEL 09.08.2017- REVOCA FINANZIAMENTO E PROPOSTA DISIM-PEGNO RISORSE AMBITO N24 COMUNE CAPOFILA CERCOLA - PROGETTO A.L.I.C.E. - C.U. N.40 - SURF 16075AP000000013 - CUP G11H18000000002.

## IL DIRIGENTE

**PREMESSO** che

- a. con il Regolamento (UE) n. 1303 del 17 dicembre 2013, il Parlamento e il Consiglio europeo hanno approvato le disposizioni comuni sul Fondo europeo di sviluppo regionale, sul Fondo sociale europeo, sul Fondo di coesione, sul Fondo europeo agricolo per lo sviluppo rurale e sul Fondo europeo per gli affari marittimi e la pesca e le disposizioni generali sul Fondo europeo di sviluppo regionale, sul Fondo sociale europeo, sul Fondo di coesione e sul Fondo europeo per gli affari marittimi e la pesca, abrogando il regolamento (CE) n. 1083/2006 del Consiglio;
- b. con il Regolamento (UE) n. 1304 del 17 dicembre 2013 il Parlamento e il Consiglio europeo hanno stabilito i compiti del Fondo sociale europeo (FSE) e l'abrogazione del Regolamento (CE) n. 1081/2006 del Consiglio;
- c. con Decisione n. C(2015)5085/F1 del 20 luglio 2015 la Commissione europea ha approvato il Programma Operativo "POR Campania FSE " per il sostegno del Fondo sociale europeo nell'ambito dell'obiettivo "Investimenti a favore della crescita e dell'occupazione" per la regione Campania in Italia CCI 2014IT05SFOP020;
- d. con Deliberazione n. 388 del 2 settembre 2015, la Giunta Regionale ha preso atto della succitata Decisione della Commissione Europea;
- e. con la Deliberazione n. 112 del 22 marzo 2016, la Giunta Regionale ha approvato la Programmazione attuativa generale POR Campania FSE 2014 – 2020;
- f. con deliberazione n. 616 del 08.11.2016 (B.U.R.C. n. 77 del 21.11.2016), la Giunta Regionale ha programmato la realizzazione di "Progetti integrati di inclusione attiva rivolti alle donne vittime di violenza", mediante la promozione di iniziative volte a contrastare i fenomeni di violenza contro le donne, a favorirne l'inclusione socio-lavorativa, e ad implementare percorsi individuali di accompagnamento all'inserimento e al reinserimento lavorativo, anche mediante l'erogazione di borse lavoro;
- g. con decreto dirigenziale n. 63 del 17.07.2017 (B.U.R.C. n. 56 del 17.07.2017) rettificato con decreto dirigenziale n. 104 del 09.08.2017 (B.U.R.C. n. 63 del 14.08.2017), al fine di dare attuazione agli indirizzi programmatici della suindicata deliberazione è stato approvato l'Avviso Pubblico "S.V.O.L.T.E. Superare la Violenza con Orientamento, Lavoro, Tirocini, Esperienze formative" finalizzato a porre in essere tutte le azioni necessarie ad implementare l'offerta integrata di servizi di accoglienza, orientamento al lavoro, e di inserimento in percorsi di tirocini formativi finalizzati all'inclusione socio-lavorativa delle donne vittime di violenza e di tratta prese in carico dalla Rete regionale dei Centri Antiviolenza;
- h. con decreto dirigenziale n. 35 del 01/03/2018 è stata nominata un'apposita Commissione di valutazione;
- i. la Commissione di valutazione ha terminato i lavori di valutazione delle proposte progettuali in data 19/04/2018 e, con nota n. 259412 del 20/04/2018, ha trasmesso le risultanze della valutazione, allegando la graduatoria dei progetti ritenuti ammissibili;
- j. con decreto dirigenziale n.116 del 23.04.2018 (B.U.R.C. n. 31 del 23.04.2018) rettificato con decreto dirigenziale n.134 del 09.05.2018 (B.U.R.C. n. 34 del 14.05.2018) sono state ammesse a finanziamento le proposte progettuali valutate positivamente dalla Commissione di valutazione, per un valore complessivo di euro 2.488.000,00 a valere sul POR Campania FSE – Asse II- Obiettivo Specifico 7 – Azione 9.2.3;

**CONSIDERATO** che

- a. con decreto dirigenziale n.116 del 23.04.2018 (B.U.R.C. n. 31 del 23.04.2018) rettificato con decreto dirigenziale n.134 del 09.05.2018 (B.U.R.C. n. 34 del 14.05.2018) è stato ammesso a finanziamento il progetto "A.L.I.C.E." C.U. 40 - SURF 16075AP000000013 - CUP G11H18000000002, in favore dell'ATS Beneficiaria costituita tra AMBITO TERRITORIALE N24 - COMUNE CAPOFILA VOLLA, TIME VISION SCARL, ASSOCIAZIONE LE KASSANDRE per un importo complessivo pari ad **€ 64.000,00**;

- b. con decreto dirigenziale n. 165 del 09.05.2019, la U.O.D. 50.01.01 ha predisposto l'impegno per il summenzionato progetto per un importo complessivo pari a **€ 64.000,00** (di cui € 38.400,00 sull'anno 2018 ed € 25.600,00 sull'anno 2019);

### CONSIDERATO, altresì che

- a. con D.G.R. n.268 del 03/06/2020 è stato dato avvio al procedimento per l'esercizio dei poteri sostitutivi nei confronti dell'Ambito N24 ai sensi dell'art.47 l.r. 11/2007 e ss.mm.ii., in considerazione del mancato perfezionamento dell'iter amministrativo da parte di tutti i Comuni dell'Ambito N24 dell'adozione della forma associativa per l'esercizio delle funzioni comunali inerenti l'erogazione dei servizi e delle prestazioni sociali, assegnando come termine il 15/06/2020, per provvedere all'adozione ed alla trasmissione agli Uffici regionali della sottoscrizione della forma associativa;
- b. con D.G.R. n.315 del 26/06/2020, nel considerare che entro il termine suindicato non risultava perfezionato da parte di tutti i Comuni dell'Ambito N24 il relativo iter amministrativo, si è disposto di procedere all'esercizio del potere sostitutivo nei confronti dei 4 Comuni associati dell'Ambito Territoriale N24 attraverso la nomina di un Commissario ad acta cui conferire l'incarico di provvedere, in sostituzione agli organi comunali ordinari alla sottoscrizione della forma associata per l'esercizio associato delle funzioni e delle modalità di gestione degli interventi e dei servizi;
- c. con decreto del Commissario ad acta n. 01 del 16/09/2020 si è concluso e perfezionato l'iter di sottoscrizione della forma associata per l'esercizio delle funzioni e delle modalità di gestione degli interventi e dei servizi con la sostituzione del precedente Soggetto Capofila dell'Ambito Territoriale N24, Comune di Volla, con il Comune di Cercola nuovo Soggetto Capofila di cui all'art.6 del *"Atto commissariale per la disciplina dell'esercizio in forma associata e delle modalità di gestione dei servizi e degli interventi relativi al Piano sociale di zona"*
- d. con nota prot.reg. n 0030171 del 20/01/2021 è stato chiesto all'ATS Beneficiaria del progetto "A.L.I.C.E." C.U. 40 – SURF 16075AP000000013 - CUP G11H18000000002, di voler manifestare la volontà di procedere con le attività del progetto in oggetto, entro e non oltre il termine di 15 giorni, tenendo presente che, a causa del considerevole ritardo di attuazione, il Beneficiario dovrà impegnarsi a garantire la chiusura di tutto il progetto entro non oltre il 31 ottobre 2022;
- e. con note acquisite al prot. reg. nn. PG/2021/54604 del 02/02/2021 e PG/2021/53130 del 27/10/2021 l'ATS Beneficiaria ha espresso la sua volontà a proseguire nelle attività secondo le tempistiche stabilite;
- f. con D.D. n. 348 del 11/11/2021, rettificato ed integrato con D.D. n. 366 del 23/11/2021, si è proceduto alla proposta di disimpegno di **€ 64.000,00** e contestuale re-impegno delle risorse in favore del Comune di Cercola, in qualità di nuovo Capofila dell'Ambito N24;
- g. con D.D. n. **484/2021** dell'ADG FSE si è proceduto all'impegno parziale delle risorse a valere sul Bilancio regionale 2021, per l'importo di **€ 38.400,00** (imp. def. n. 3210005504), in favore del Comune di Cercola, capofila dell'Ambito N24, rinviando all'esercizio finanziario 2022 la proposta di impegno per il restante importo di **€ 25.600,00**;
- h. con pec del 29/11/2021 è stato trasmesso all'Ambito N24 l'Atto di concessione, ai fini della sua sottoscrizione, con il nuovo capofila individuato nel Comune di Cercola;
- i. con nota prot. reg. n. 115755 del 02.03.2022, in mancanza dell'adempimento relativo alla sottoscrizione dell'Atto di concessione, la DG 50.05 ha avviato il procedimento di revoca del finanziamento, anche in considerazione dei ritardi nell'avvio del progetto, che espone l'amministrazione al rischio di mancato raggiungimento dei *target* di spesa fissati dalla Commissione Europea a valere sulle risorse FSE;

**PRESO atto che**

- a. sono decorsi ampiamente ed infruttuosamente i termini per la diffida ad adempiere (entro 10 giorni) alla trasmissione della documentazione propedeutica all'avvio del progetto, richiesti all'Ambito N24 ed ai suoi partner di progetto;
- b. con pec del 15.03.2022 il partner di progetto ASSOCIAZIONE LE KASSANDRE ha comunicato la non operatività del Centro antiviolenza di Ambito, risultando impossibilitata, pertanto a fornire la documentazione richiesta con la nota prot. reg. n. 115755/2022 (ovvero dichiarazione di operatività del CAV nel rispetto dei requisiti di cui al Reg. n. 4/2014 e successiva DGR n. 89/2021);

**RITENUTO pertanto**

- c. di dover provvedere per le motivazioni sopra riportate, alla **revoca del finanziamento** assentito con n.116 del 23.04.2018 (B.U.R.C. n. 31 del 23.04.2018) rettificato con decreto dirigenziale n.134 del 09.05.2018 (B.U.R.C. n. 34 del 14.05.2018), all'Ambito N24 –Capofila Comune di Cercola, per l'intero importo ammesso a finanziamento pari a € 64.000,00 ai sensi di quanto previsto dall'art.21 quinquies l.n. 241/90 e s.m..i;
- d. di dover richiedere alla UOD 50.01.01 - Gestione Finanziaria del POR FSE Campania 2014-2020, **il disimpegno** dell'importo di **€ 38.400,0** (Allegato A) di cui al decreto d'impegno D.D. n. 484/2021 (imp. def. n. 3210005504) per il finanziamento assentito all'Ambito N24, mandatario dell'ATS costituita in data 18/10/2018 ed acquisita al prot.reg. n. PG/2019/689824 del 14.11.2019, con Associazione di promozione sociale Le Kassandre e Società Cooperativa a r.l. Time Vision- progetto "A.L.I.C.E." C.U. 40 – SURF 16075AP000000013 - CUP G11H18000000002 per le motivazioni succitate, per un importo complessivo pari a **€ 38.400,00** - di cui **€ 19.200,00** in quota UE (75%), in quota Stato (17,5%) **€ 4.480,00** e in quota delibera CIPE (7,5%) **€ 1.920,00** - a valere sulle risorse del POR Campania FSE 2014/2020 – Asse II - Obiettivo specifico 7- Azione 9.2.3 capitolo **8726** classificazione di bilancio: Misura **12** – Programma **10** - Titolo **2** – Macroaggregato **203** – V livello del Piano dei conti **2.03.01.02.003** – Cofog **10.9** – Codice UE **3** – Ricorrenti **4** – Perimetro Sanità **3**;
- e. di dover stabilire che **il disimpegno** in questione sul capitolo citato presenta la competenza economica di seguito riportata:

Tabella 1 Disimpegno contabile di spesa- Cap. 8726

| Capitolo    | Denominazione  | Competenza 01.01.2021-31.12.2021 |
|-------------|--|----------------------------------|
| <b>8726</b> | POR FSE 2014-2020 – Asse II Ob Sp 7 Az. 9.2.3 – Progetti integrati di inclusione attiva rivolti alle vittime di violenza, di tratta e sfruttamento- AMMINISTRAZIONI LOCALI | <b>-38.400,00</b>                |

- di dover disporre che la pubblicazione del presente atto sul BURC e sul sito web della Regione Campania [www.regione.campania.it](http://www.regione.campania.it) e sul sito dedicato al FSE [www.fse.regione.campania.it](http://www.fse.regione.campania.it) ha valore di notifica agli interessati, anche ai sensi di quanto previsto dagli art. nn. 26 comma 2 e 27 del D.Lgs. 33/2013;
- di dover trasmettere il presente provvedimento alla UOD 50.01.01 - Gestione Finanziaria del POR FSE Campania 2014-2020, sussistendone i presupposti di fatto e di diritto per l'adozione del corrispondente successivo decreto di disimpegno contabile di spesa, relativo all'operazione sopra citata, a valere sul capitolo di bilancio sopra citato, all'ADG POR Campania FSE

20142/2020, alla DG 40.01.07 - Coordinamento dei processi di attuazione della Programmazione Unitaria, alla Sezione relativa agli adempimenti previsti dalla Legge Regionale n. 23 del 28/07/2017 "Regione Campania Casa di Vetro. Legge annuale di semplificazione 2017", al Gabinetto del Presidente per gli adempimenti consequenziali relativi alla registrazione;

## VISTI

- gli atti e la normativa richiamata in premessa;
- il decreto dirigenziale n. 148 del 30 dicembre 2016 e s.m.i. con cui è stato approvato il Manuale delle procedure di gestione, delle linee guida per i beneficiari, del manuale dei controlli di primo livello e dei relativi allegati, riferiti al POR Campania FSE 2014-2020;
- il decreto dirigenziale n. 272 del 30 dicembre 2016 con cui il Presidente della Giunta regionale ha designato i Responsabili di Obiettivo Specifico (RdOS) del POR Campania FSE 2014-2020;
- la L.R. n. 37 del 05 dicembre 2017 - Principi e strumenti della programmazione ai fini dell'ordinamento contabile regionale;
- il Regolamento Regionale n. 5 del 07 giugno 2018 - Regolamento di Contabilità regionale in attuazione dell'articolo 10 della legge regionale 5 dicembre 2017, n. 37;
- Legge regionale 28 dicembre 2021, n. 31 "Disposizioni per la formazione del bilancio di previsione finanziario per il triennio 2022-2024 della Regione Campania - Legge di stabilità regionale per il 2022";
- Legge regionale 28 dicembre 2021, n. 32 "Bilancio di previsione finanziario per il triennio 2022-2024 della Regione Campania";
- la D.G.R. n. 19 del 12/01/2022 "Approvazione Documento Tecnico di Accompagnamento al Bilancio di Previsione per il triennio 2022/2024";
- la D.G.R. n. 20 del 12/01/2022 "Approvazione Bilancio gestionale 2022-2024 della Regione Campania - Indicazioni gestionali";

## VISTI, altresì

- la DGR n. 612 del 29/10/2011, di approvazione del Regolamento n. 12 "Ordinamento amministrativo della Giunta Regionale della Campania" e ss.mm.ii.;
- il DPGR n. 272 del 30/12/2016 di individuazione dei Responsabili di Obiettivo Specifico del POR FSE 2014 -2020;
- il D.D. n. 396 del 02/10/2019 con il quale è stata nominata Responsabile Unico del Procedimento la Dott.ssa Sonia Belvedere
- la D.G.R. n. 374 del 13.07.2022 di prosecuzione dell'incarico di Direttore Generale *ad interim* per le Politiche Sociali e Socio-Sanitarie alla dott.ssa Maria Somma.

*Alla stregua dell'istruttoria compiuta dal Funzionario titolare di Posizione organizzativa, ai sensi del D.D.n.396 del 02/10/2019, nonché dall'espressa dichiarazione di regolarità resa dal Direttore Generale Pro Tempore*

## DECRETA

per tutto quanto espresso in premessa e che qui si intende integralmente riportato:

1. di provvedere per le motivazioni sopra riportate, alla **revoca del finanziamento** assentito con n.116 del 23.04.2018 (B.U.R.C. n. 31 del 23.04.2018) rettificato con decreto dirigenziale n.134 del 09.05.2018 (B.U.R.C. n. 34 del 14.05.2018), all'Ambito N24 –Capofila Comune di Cercola, per l'intero importo ammesso a finanziamento pari a € 64.000,00 ai sensi di quanto previsto dall'art.21 quinquies l.n. 241/90 e s.m.i.;

2. di richiedere alla UOD 50.01.01 - Gestione Finanziaria del POR FSE Campania 2014-2020, il **disimpegno** dell'importo di **€ 38.400,0** (Allegato A) di cui al decreto d'impegno D.D. n. 484/2021 (imp. def. n. **3210005504**) per il finanziamento assentito all'Ambito N24, mandatario dell'ATS costituita in data 18/10/2018 ed acquisita al prot.reg. n. PG/2019/689824 del 14.11.2019, con Associazione di promozione sociale Le Kassandre e Società Cooperativa a r.l. Time Vision-progetto "A.L.I.C.E." C.U. 40 – SURF 16075AP000000013 - CUP G11H18000000002 per le motivazioni succitate, per un importo complessivo pari a **€ 38.400,00** - di cui **€ 19.200,00** in quota UE (75%), in quota Stato (17,5%) **€ 4.480,00** e in quota delibera CIPE (7,5%) **€ 1.920,00** - a valere sulle risorse del POR Campania FSE 2014/2020 – Asse II - Obiettivo specifico 7- Azione 9.2.3 capitolo **8726** classificazione di bilancio: Misura **12** – Programma **10** - Titolo **2** – Macroaggregato **203** – V livello del Piano dei conti **2.03.01.02.003** – Cofog **10.9** – Codice UE **3** – Ricorrenti **4** – Perimetro Sanità **3**;
3. di stabilire che il **disimpegno** in questione sul capitolo citato presenta la competenza economica di seguito riportata:

Tabella 2 Disimpegno contabile di spesa- Cap. 8726

| Capitolo    | Denominazione  | Competenza<br>01.01.2021-31.12.2021 |
|-------------|--|-------------------------------------|
| <b>8726</b> | POR FSE 2014-2020 – Asse II Ob Sp 7<br>Az. 9.2.3 – Progetti integrati di inclusione<br>attiva rivolti alle vittime di violenza, di tratta<br>e sfruttamento- AMMINISTRAZIONI<br>LOCALI | <b>-38.400,00</b>                   |

4. di disporre che la pubblicazione del presente atto sul BURC e sul sito web della Regione Campania [www.regione.campania.it](http://www.regione.campania.it) e sul sito dedicato al FSE [www.fse.regione.campania.it](http://www.fse.regione.campania.it) ha valore di notifica agli interessati, anche ai sensi di quanto previsto dagli art. nn. 26 comma 2 e 27 del D.Lgs. 33/2013;
5. di trasmettere il presente provvedimento alla UOD 50.01.01 - Gestione Finanziaria del POR FSE Campania 2014-2020, sussistendone i presupposti di fatto e di diritto per l'adozione del corrispondente successivo decreto di disimpegno contabile di spesa, relativo all'operazione sopra citata, a valere sul capitolo di bilancio sopra citato, all'ADG POR Campania FSE 2014/2020, alla DG 40.01.07 - Coordinamento dei processi di attuazione della Programmazione Unitaria, alla Sezione relativa agli adempimenti previsti dalla Legge Regionale n. 23 del 28/07/2017 "Regione Campania Casa di Vetro. Legge annuale di semplificazione 2017", al Gabinetto del Presidente per gli adempimenti consequenziali relativi alla registrazione;

ALLEGATO A - DISIMPEGNO

| Asse   | Ob. Sp. | Azione | SoggettoBeneficiario   | Soggetto Capofila                                 | CF          | SEDE LEGALE             | Titolo Progetto | CUP             | Codice Uff. | Codice SURF      | Importo ammesso a finanziamento con D.D.n. 116 del 23.04.2018 E DD. n. 134 del 09.05.2018 - Importo totale da DISIMPEGNARE | Capitolo    | Transazione Elementare  | IMPUTAZIONE FINANZIARIA 2021 | Quota Stato (17,5%)<br>Capitolo entrata 1485<br>n.acc. 24/2019 | Quota Regione (7,5%)<br>Capitolo entrata 1487<br>n.acc. 24/2019 | Quota UE (75%)<br>Capitolo entrata 1489<br>n.acc. 26/2019 |
|--------|---------|--------|--|---|-------------|-------------------------|-----------------|-----------------|-------------|------------------|--|-------------|---|------------------------------|--|---|---|
| II     | 7       | 9.2.3  | ATS costituita tra AMBITO TERRITORIALE N24 - COMUNE CAPOFILA VOLLA, TIME VISION SCARL, ASSOCIAZIONE LE KASSANDRE | AMBITO TERRITORIALE N24 - COMUNE CAPOFILA CERCOLA | 80019700634 | Piazza Libertà, Cercola | A.L.I.C.E.      | G11H18000000002 | 40          | 16075AP000000013 | € 64.000,00  | 8726        | Mis:12; Prog: 10; Tit:2;<br>Mac.Agg: 203; V Livello:<br>2.03.01.02.003; Cofog: 10.9;<br>Cod.UE:3; Ric:4; Per. Sanità: 3 | 38.400,00 €                  | 6.720,00 €   | 2.880,00 €  | 28.800,00 €   |
| TOTALE |         |        |  |   |             |                         |                 |                 |             |                  | € 64.000,00  | 38.400,00 € |   |                              |  |   |   |



## **Decreto Dirigenziale n. 1043 del 07/11/2022**

Dipartimento 50 - GIUNTA REGIONALE DELLA CAMPANIA

Direzione Generale 5 - Direzione Generale per le politiche sociali e socio-sanitarie

U.O.D. 1 - Terzo settore, Ufficio Regionale RUNTS e servizio civile

Oggetto dell'Atto:

**REGOLAMENTO REGIONALE N. 1/2016 - AGGIORNAMENTO DELL'ALBO REGIONALE DELLE COOPERATIVE SOCIALI AL 31 OTTOBRE 2022.**

## IL DIRIGENTE

## PREMESSO

- che in attuazione della legge 8 novembre 1991 n. 381 è stata emanata la legge regionale 10 aprile 2015, n. 7 "Promozione e valorizzazione delle cooperative sociali in Campania";

- che la predetta legge regionale, in attuazione dell'art.16 della legge regionale 23 ottobre 2007 n. 11 (Legge per la dignità e la cittadinanza sociale) promuove e valorizza lo sviluppo e la qualificazione delle cooperative sociali o loro consorzi in Campania;

- che la Regione, con riferimento alla legge 8 novembre 1991 n.381 "Disciplina delle cooperative sociali", alla legge 8 novembre 2000, n. 328 "Legge quadro per la realizzazione del sistema integrato di interventi e servizi sociali" e delle normative comunitarie nazionali e regionali in materia, e nel rispetto del principio costituzionale di sussidiarietà:

- a. riconosce la funzione sociale ed economica che la cooperazione esercita sul territorio regionale;
- b. promuove la diffusione della cultura imprenditoriale cooperativa e della responsabilità sociale;
- c. rafforza ed incentiva la promozione, il sostegno e lo sviluppo delle cooperative sociali e dei loro consorzi;
- d. istituisce e disciplina l'Albo regionale delle cooperative sociali;
- e. valorizza le diverse espressioni della cooperazione, le finalità di mutualità, di democrazia interna partecipata e di assenza di fini di speculazione nell'attività svolta;
- f. disciplina le modalità di raccordo delle attività delle cooperative sociali con le attività delle pubbliche amministrazioni aventi contenuto sociale, socio-assistenziale, socio-educativo, socio-sanitario e sanitario, con le attività di formazione professionale, di sviluppo dell'occupazione e delle politiche attive del lavoro, con l'inserimento lavorativo di persone svantaggiate e di altri soggetti deboli;
- g. individua i criteri e le modalità di affidamento dei servizi alla persona o ai loro consorzi.

- che, in ottemperanza a quanto stabilito al comma 1 dell'art.6 della suddetta legge regionale n. 7, con decreto presidenziale è stato emanato il Regolamento di attuazione n. 1 del 29/03/2016 che disciplina il procedimento di iscrizione e cancellazione dall'Albo regionale delle Cooperative sociali;

- che l'art. 2 del regolamento suddivide in 4 sezioni l'Albo regionale, l'art. 3 individua i requisiti necessari per l'iscrizione e l'art. 4 disciplina le procedure per l'iscrizione, le modalità di sottoscrizione dell'istanza e individua la documentazione da produrre a corredo della stessa;

- che l'art.9, comma 3 del suddetto Regolamento prevede che "La cura della pubblicazione sul portale regionale è affidata alla responsabilità della Unità Operativa Dirigenziale competente", nello specifico UOD 01 - DG 05;

- che il comma 2 del medesimo articolo dispone che a cadenza trimestrale sia pubblicato nel Bollettino Ufficiale della Regione l'estratto dell'Albo, contenente l'elenco delle cooperative iscritte e i riferimenti essenziali;

## PRESO ATTO

- che il numero delle Cooperative sociali riportate nell'allegato "A", che forma parte integrante e sostanziale del presente provvedimento, risulta essere in totale di **1270** alla data del 31 ottobre 2022;
- che, a detta data, a seguito delle procedure per la revisione periodica, n. **232** Cooperative sociali risultano cancellate dall'Albo da parte dei competenti uffici regionali, ai sensi dell'art. 7 del citato Regolamento n. 1/2016;

- che, pertanto, risultano iscritte all'Albo regionale, a tutto il mese di ottobre 2022, n. **1038** Cooperative sociali, riportate nel predetto allegato A);
- che i singoli provvedimenti di iscrizione ovvero di cancellazione sono stati inviati per notifica a tutte le Cooperative interessate;
- che all'interno del fascicolo del procedimento sono presenti le dichiarazioni relative all'obbligo di astensione in caso di conflitto di interesse, rese dal responsabile del procedimento e del provvedimento ai sensi dell'art. 6 bis della L. 241/90 e dell'art. 6, co. 2 del DPR 62/2013;

### **RITENUTO, pertanto**

- di dover provvedere alla pubblicazione, sul portale istituzionale [www.regione.campania.it](http://www.regione.campania.it), dell'Albo regionale delle Cooperative sociali aggiornato al 31 ottobre 2022, riportante complessivamente n. **1270** Cooperative sociali – fra iscritte e cancellate, di cui all'allegato A) – che forma parte integrante e sostanziale del presente provvedimento;

### **VISTI**

- la Legge 8 novembre 1991, n.381 “Disciplina delle cooperative sociali”;
- la Legge regionale 10 aprile 2015, n. 7 “Promozione e valorizzazione delle cooperative sociali in Campania”;
- il Regolamento regionale 29 marzo 2016, n. 1 “Albo Regionale delle Cooperative sociali”;
- la D.G.R. n. 237 del 28/04/2017 di conferimento dell'incarico di Responsabile della U.O.D. Terzo settore, servizio civile e sport alla dott.ssa Beatrice Zeuli presso la Direzione Generale per le Politiche Sociali e Sociosanitarie pubblicato sul BURC n. 35 del 02/05/2017 e il D.P.G.R. n. 121 del 08/05/2017 di formalizzazione del predetto incarico, pubblicata sul BURC n. 39 del 15/05/2017;
- la D.G. R. n. 199 del 21/04/2020 e il D.P.G.R. n. 72 del 08/06/2020 con cui è stato conferito alla dott.ssa Maria Somma, tra l'altro, l'incarico ad interim di Direttore Generale della Direzione Generale 500500 – Politiche sociali e Socio-sanitarie;
- la D.G.R. n. 323 del 20/07/2021, con la quale è stata rimodulata la denominazione della UOD 50.05.01 in “Terzo settore, Ufficio regionale RUNTS e Servizio civile”, nonché aggiornata e modificata la declaratoria delle relative competenze;
- la D.G.R. n. 548 del 25/10/2022 di prosecuzione delle funzioni dirigenziali del Direttore Generale e della Responsabile della U.O.D.;

*Alla stregua dell'istruttoria compiuta dagli uffici dell'U.O.D. Terzo Settore, Ufficio regionale RUNTS e Servizio civile, nonché dell'espressa dichiarazione di regolarità resa dal dirigente della medesima U.O.D.*

### **DECRETA**

per quanto espresso in narrativa e che s'intende qui integralmente riportato e trascritto:

1. di pubblicare l'Albo regionale delle Cooperative sociali, **aggiornato al 31 ottobre 2022**, di cui all'allegato A) – che forma parte integrante e sostanziale del presente provvedimento - sul portale istituzionale [www.regione.campania.it](http://www.regione.campania.it) riportante complessivamente n. **1270** Cooperative sociali – fra iscritte e cancellate;
2. di trasmettere copia del presente atto all' U.D.C.P. - Segreteria di Giunta - Ufficio Affari Generali - Archiviazione Decreti Dirigenziali, all'Assessore al ramo e al Settore Stampa e Documentazione per la pubblicazione sul BURC ai sensi dell'art. 9, comma 2, del Regolamento regionale n. 1/2016.

**ZEULI**

| N. ORD | Sezione | DENOMINAZIONE SOCIALE  | DESCRIZIONE SINTETICA OGGETTO SOCIALE (attività prevalente)  | ANNO COSTITUZIONE | C.F./P.IVA COOPERATIVA              | INDIRIZZO SEDE LEGALE            | CAP SEDE LEGALE | COMUNE SEDE LEGALE       | PROVINCIA SEDE LEGALE | LEGALE RAPPRESENTANTE | NUMERO E DATA DECRETO ISCRIZIONE         | PRESA D'ATTO VARIAZIONE E N. DECRETO                | MOTIVAZIONE CANCELLAZIONE NUMERO E DATA DECRETO |
|--------|---------|--|--|-------------------|-------------------------------------|----------------------------------|-----------------|--------------------------|-----------------------|-----------------------|--|---|---|
| 1      | A       | RAGGIO DI SOLE – SOCIETA' COOPERATIVA SOCIALE – ONLUS                            | Scuola dell'infanzia e primaria paritaria  | 2007              | 05845721215                         | VIA PIAVE, 57                    | 80026           | CASORIA                  | NA                    | CAPUTO LUCIA          | 524 del 15/07/2016                       | TRASFERIMENTO SEDE DECRETO N.226 DEL 05/03/2021     |   |
| 2      | A       | PELLICANO SOCIETA' COOPERATIVA SOCIALE ONLUS                                     | Assistenza socio-sanitaria a minori, disabili, anziani e portatori di handicap   | 2005              | 03178760611                         | VIA MONTENUOVO LICOLA PATRIA,105 | 80078           | POZZUOLI                 | NA                    | BENVENUTO GENNARO     | 525 del 15/07/2016                       | TRASFERIMENTO SEDE DECRETO N.372 DEL 01/09/2017     |   |
| 3      | A       | SOLIDALIA SOCIETA' COOPERATIVA SOCIALE PER AZIONI ETS                            | Assistenza sociale non residenziale per anziani e disabili   | 2011              | 01529390625                         | VIA GIOACCHINO TOMA, 8           | 82100           | BENEVENTO                | BN                    | DI STASIO LUCIO       | 526 del 15/07/2016                       | MODIFICA DENOMINAZIONE DECRETO N.935 DEL 29/09/2022 |   |
| 4      | B       | COOPERATIVA SOCIALE IL GERMOGLIO A R. L.   | Attività lavorativa nei settori del giardinaggio, restauro, educazione ambientale, agriturismo, attività agricole, sorveglianza non armata di parcheggi e immobili   | 2007              | 02530100649                         | PIAZZA UMBERTO, I SNC            | 83054           | SANT'ANGELO DEI LOMBARDI | AV                    | LUONGO MARCO          | 527 del 15/07/2016                       |   |   |
| 5      | A/B     | COOPERATIVA SOCIALE OSIRIDE ONLUS  | Attività socio-sanitaria, assistenziale ed educativa, gestione asili nido - pulizia edifici, disinfestazione e manutenzione verde  | 2006              | 03255030615                         | VIA BENEDETTO CROCE,17           | 81030           | CELLOLE                  | CE                    | MAISTO CIRO           | 528 del 15/07/2016                       |   |   |
| 6      | A       | ISTITUTO SANT'ANTIDA SOCIETA' COOPERATIVA SOCIALE – ONLUS                        | Gestione di servizi nel settore educazione, istruzione e formazione ai sensi della L. 28/03/2003 n.53 perseguito ai sensi dell'art.2,comma1, lettera d) i) l) del D. Lgs. 24/03/2006 n.155                               | 1998              | 02492530619                         | VIA SANT'ANTIDA,27               | 81100           | CASERTA                  | CE                    | CANGIANO GEROLAMO     | 529 del 15/07/2016                       |   |   |
| 7      | A       | COOPERATIVA SOCIALE A MUTUALITA' PREVALENTE DI LAVORO E SERVIZI SOCIALI CO.SE.S. | Assistenza sociale non residenziale  | 1981              | 01126110657                         | VIA SANTA MARIA, 1A TRAVERSA N.3 | 84021           | BUCCINO                  | SA                    | CUOZZO ANTONIETTA     | 531 del 15/07/2016                       |   |   |
| 8      | A       | COOPERATIVA SOCIALE FILI D'ERBA  | Assistenza sociale non residenziale  | 2001              | 03803190655                         | VIA TRENTO, 177                  | 84129           | SALERNO                  | SA                    | PLAITANO CIRIACO      | 532 del 15/07/2016                       |   |   |
| 9      | A – B   | KASTROM SOCIETA' COOPERATIVA SOCIALE A RESPONSABILITÀ LIMITATA                   | Assistenza sociale non residenziale per anziani e disabili<br>Raccolta di rifiuti solidi non pericolosi e cura e manutenzione del paesaggio (spazi verdi, giardini, parchi)  | 2009              | 04713100651                         | VIA DI DONATO,8                  | 84048           | CASTELLABATE             | SA                    | MESSANO LUCA          | 533 del 15/07/2016<br>393 del 22/09/2017 | TRASFERIMENTO SEDE DECRETO N.185 DEL 22/03/2018     |   |
| 10     | B       | INSIEME PER CRESCERE – SOCIETA' COOPERATIVA SOCIALE                              | Gestione di mense scolastiche  | 2001              | 03822370650                         | VIA ANNUNZIATA, 23               | 84021           | BUCCINO                  | SA                    | ADDESSO CARMELA       | 534 del 15/07/2016                       |   |   |
| 11     | B       | PE.DE.MA SERVICES SOCIETA' COOPERATIVA SOCIALE                                   | Attività di facchinaggio   | 2016              | 05452460651                         | VIA QUARTO SAN MARZANO, 5        | 84016           | PAGANI                   | SA                    | MARRAZZO ALFONSO      | 535 del 15/07/2016                       |   |   |
| 12     | A/B     | HERMES SOCIETA' COOPERATIVA SOCIALE  | Gestione di servizi socio-educativi - produzione e lavoro, inserimento lavorativo  | 1992              | 02799760653                         | VIA MADONNA DI FATIMA, 21        | 84135           | SALERNO                  | SA                    | CHECCHERO ANNA        | 536 del 15/07/2016                       |   |   |
| 13     | A       | ECO SOCIETA' COOPERATIVA SOCIALE ONLUS   | Assistenza sociale non residenziale per anziani e disabili   | 1998              | 02558020612                         | VIA G. VITIELLO, 1               | 84018           | SCAFATI                  | SA                    | TOPPI DOMENICO        | 537 del 15/07/2016                       |   |   |
| 14     | A       | IRENE '95 COOPERATIVA SOCIALE  | Accoglienza residenziale per minori (casa famiglia) educativa territoriale per minori, assistenza domiciliare anziani e diversamente abili, recupero tossicodipendenze, centro sostegno alle famiglie multiproblematiche | 1994              | C.F.02165140613<br>P.I. 03838751216 | CORSO CAMPANO, 94                | 80034           | MARIGLIANO               | NA                    | FEDELE SALVATORE      | 538 del 15/07/2016                       |   |   |

| N. ORD | Sezione | DENOMINAZIONE SOCIALE   | DESCRIZIONE SINTETICA OGGETTO SOCIALE (attività prevalente)  | ANNO COSTITUZIONE | C.F./P.IVA COOPERATIVA | INDIRIZZO SEDE LEGALE                       | CAP SEDE LEGALE | COMUNE SEDE LEGALE | PROVINCIA SEDE LEGALE | LEGALE RAPPRESENTANTE    | NUMERO E DATA DECRETO ISCRIZIONE         | PRESA D'ATTO VARIAZIONE E N. DECRETO                | MOTIVAZIONE CANCELLAZIONE NUMERO E DATA DECRETO                                      |
|--------|---------|---|--|-------------------|------------------------|---|-----------------|--------------------|-----------------------|--------------------------|--|---|--|
| 15     | A - B   | OLTRE I SOGNI COOPERATIVA SOCIALE A RESPONSABILITA' LIMITATA ONLUS          | Assistenza sociale non residenziale, gestione servizi domiciliari, semiresidenziali e scolastici per disabili<br>Gestione parco pubblico ed attività di intrattenimento  | 2001              | 04018761215            | VIA DEGLI ARANCI, 115                       | 80067           | SORRENTO           | NA                    | SORRENTINO ANGELA        | 539 del 18/07/2016<br>197 del 09/03/2017 | MODIFICA DENOMINAZIONE DECRETO N.207 DEL 08/04/2020 |  |
| 16     | A       | IL VILLAGGIO DI ESTEBAN - COOPERATIVA SOCIALE                               | Servizi di assistenza sociale residenziale   | 1997              | 03271590659            | VIA R. MAURI - C/O L'EX U.M.A.              | 84100           | SALERNO            | SA                    | NOVIELLO CARLO           | 540 del 18/07/2016                       |   |  |
| 17     | B - A   | UN FIORE PER LA VITA COOPERATIVA SOCIALE ONLUS                              | Gestione aziende in proprietà o in affitto e allevamento del bestiame; vivai, campi per la riproduzione di sementi selezionate, piante e fiori; lavorazioni agricole a favore di terzi con i propri mezzi<br>Assistenza sociale non residenziale | 2000              | 07617440636            | VIA PROVINCIALE BOTTEGHELLE DI PORTICI, 139 | 80147           | NAPOLI             | NA                    | CIANO GIULIANO           | 542 del 18/07/2016<br>643 del 13/12/2017 |   |  |
| 18     | A       | V.O.L.A. SOCIETA' COOPERATIVA SOCIALE ONLUS                                 | Assistenza sociale non residenziale per anziani e disabili   | 2014              | 05229650659            | VIA ANNIA, 40                               | 84035           | POLLA              | SA                    | LORUSSO LOREDANA         | 543 del 18/07/2016                       |   | PERDITA DEI REQUISITI PER LA SOLA SEZIONE B DECRETO N. 561 DEL 26/09/2019            |
| 19     | A       | LA GIOIOSA COOPERATIVA SOCIALE  | Servizi di assistenza alunni handicappati, integrazione di servizi socio sanitari ed educativi, organizzazione e gestione di asili nido, di una scuola materna, di assistenza domiciliare agli anziani   | 1984              | 04592100632            | PIAZZA B. TAFURI, 16                        | 80145           | NAPOLI             | NA                    | DEL PRETE MARIAROSARIA   | 544 del 18/07/2016                       |   |  |
| 20     | A       | SOCIETA' COOPERATIVA MEDI CARE ONLUS - SOCIETA' COOPERATIVA SOCIALE A R. L. | Gruppo appartamento anziani  | 2014              | 07700191211            | VIA VINCENZO TIBERIO, 9                     | 80126           | NAPOLI             | NA                    | SOLIPANO ROSARIO         | 545 del 18/07/2016                       | TRASFERIMENTO SEDE DECRETO N.382 DEL 09/04/2021     |  |
| 21     | A       | DOMI GROUP SOCIETA' COOPERATIVA SOCIALE A RESPONSABILITA' LIMITATA          | Assistenza sociale effettuata da personale regolarmente qualificato, centro antiviolenza   | 2014              | 07864481218            | VIA A. GRAMSCI, 8                           | 80029           | SANT'ANTIMO        | NA                    | DELL'AVERSANA ILLARI     | 546 del 18/07/2016                       | TRASFERIMENTO SEDE DECRETO N.604 DEL 10/06/2022     |  |
| 22     | A       | TERRA DI SPERANZA SOCIETA' COOPERATIVA SOCIALE - ONLUS                      | Altre strutture di assistenza sociale residenziale   | 2008              | 06212641218            | VIA S. NICOLA, 17                           | 80020           | FRATTAMINORE       | NA                    | CRISTOFARO TERESA        | 550 del 19/07/2016                       |   |  |
| 23     | A       | TESEO SOCIETA' COOPERATIVA SOCIALE ONLUS                                    | Assistenza socio-sanitaria a disabili, minori, anziani - assistenza educativa, specialistica e materiale a favore di minori e soggetti svantaggiati  | 2005              | 03178750612            | VIA MILANO,55                               | 81022           | CASAGIOVE          | CE                    | D'ADDIO GAETANO ROBERTO  | 551 del 19/07/2016                       | TRASFERIMENTO SEDE DECRETO N.462 DEL 20/10/2017     | MANCATO INVIO ADEMPIMENTI ANNO 2018 DECRETO N. 108 DEL 05/03/2019                    |
| 24     | A       | KER SOCIETA' COOPERATIVA SOCIALE ONLUS                                      | Gestione di ludoteca e servizi per prima infanzia  | 2012              | 07246021211            | VIA MAZZINI, 19                             | 80059           | TORRE DEL GRECO    | NA                    | BORRELLI LUCA            | 552 del 19/07/2016                       |   |  |
| 25     | A       | L'AVVENIRE SOCIETA' COOPERATIVA SOCIALE A RESPONSABILITA' LIMITATA          | Assistenza domiciliare per anziani, disabili fisici, psichici e sensoriali; sostegno domestico al servizio socio-sanitario dalla terapia psico-sociale all'intervento riabilitativo, dal soccorso telematico alla ricreazione                    | 2010              | 03606400616            | VIALE TRIESTE,1/12                          | 81037           | SESSA AURUNCA      | CE                    | GARCZYNSKA IWONA BARBARA | 555 del 20/07/2016                       |   | INCORPORAZIONE NELLA COOPERATIVA SOCIALE ANGELO AZZURRO DECRETO N.143 DEL 07/03/2018 |
| 26     | A       | LA BUSSOLA SOCIETA' COOPERATIVA SOCIALE ONLUS                               | Servizi socio-assistenziali a minori, disabili e anziani   | 2006              | 03275390619            | VIA VERONA, 4                               | 81054           | SAN PRISCO         | CE                    | D'ANGELO DANIELA         | 556 del 20/07/2016                       |   |  |

| N. ORD | Sezione | DENOMINAZIONE SOCIALE   | DESCRIZIONE SINTETICA OGGETTO SOCIALE (attività prevalente)  | ANNO COSTITUZIONE | C.F./P.IVA COOPERATIVA | INDIRIZZO SEDE LEGALE      | CAP SEDE LEGALE | COMUNE SEDE LEGALE      | PROVINCIA SEDE LEGALE | LEGALE RAPPRESENTANTE      | NUMERO E DATA DECRETO ISCRIZIONE | PRESA D'ATTO VARIAZIONE E N. DECRETO                 | MOTIVAZIONE CANCELLAZIONE NUMERO E DATA DECRETO  |
|--------|---------|---|--|-------------------|------------------------|----------------------------|-----------------|-------------------------|-----------------------|----------------------------|----------------------------------|--|--|
| 27     | B       | AZZURRA SOCIETA' COOPERATIVA SOCIALE                          | Gestione parcheggi   | 2011              | 03745300610            | VIA CICERONE, 51           | 81031           | AVERSA                  | CE                    | D'ANIELLO ALESSANDRO       | 557 del 20/07/2016               |  | MANCATO INVIO ADEMPIMENTI ANNO 2021 E MESSA IN LIQUIDAZIONE E SCIOGLIMENTO DECRETO N. 465 DEL 26/04/2022 |
| 28     | B       | AMBIENTE SOLIDALE SOCIETA' COOPERATIVA SOCIALE - ONLUS        | Raccolta e trasporto dei rifiuti non pericolosi cat. 2 classe f e commercio e intermediazione di rifiuti senza detenzione cat. 8 classe f                  | 2006              | 05384481213            | VIA CUPA SANT' ANIELLO, 96 | 80146           | NAPOLI                  | NA                    | CAPECE ANTONIO             | 558 del 20/07/2016               | TRASFERIMENTO SEDE DECRETO N.1115 DEL 22/12/2021     |  |
| 29     | A       | AMARCI SOCIETA' COOPERATIVA SOCIALE A R. L.                   | Servizi socio - sanitari ed assistenziali, assistenza sociale non residenziale per anziani, disabili e altri soggetti in condizioni di bisogno e fragilità | 2014              | 02800640647            | VIA ENRICO DE NICOLA, 26   | 83042           | ATRIPALDA               | AV                    | PETRILLO MICHELA RITA      | 559 del 21/07/2016               |  |  |
| 30     | A       | COOPERATIVA SOCIALE OBIETTIVO BENESSERE                       | Assistenza domiciliare, sociale e materiale  | 1999              | 02158480646            | VIA VERTEGLIA, 10          | 83048           | MONTELLA                | AV                    | DI CAPUA CARMINE SALVATORE | 560 del 21/07/2016               |  | ESPRESSA RICHIESTA DECRETO N. 1006 DEL 22/11/2021  |
| 31     | A       | SERAPIDE SOCIETA' COOPERATIVA SOCIALE - IMPRESA SOCIALE       | Gestione comunita' educativa per minori  | 2009              | 03548330616            | VIA NAZIONALE APPIA,13     | 81022           | CASAGIOVE               | CE                    | ZIPPO MASSIMO              | 561 del 21/07/2016               |  | MANCATO INVIO ADEMPIMENTI ANNO 2019 DECRETO N. 86 DEL 31/01/2020   |
| 32     | A       | DEL TUO FUTURO COOPERATIVA SOCIALE A RESPONSABILITA' LIMITATA | Assistenza residenziale per persone affette da disturbi e/o ritardi mentali e che abusano di sostanze stupefacenti   | 2005              | 03203760610            | VIALE TRIESTE,1/12         | 81037           | SESSA AURUNCA           | CE                    | GARCZYNSKA IWONA BARBARA   | 562 del 21/07/2016               |  | INCORPORAZIONE NELLA COOPERATIVA SOCIALE ANGELO AZZURRO DECRETO N.142 DEL 07/03/2018                     |
| 33     | A       | COOPERATIVA SOCIALE ANCHISE                                   | Assistenza in favore di anziani non sanitaria  | 2000              | 03881511210            | VIA S. DI GIACOMO, 15      | 80053           | CASTELLAMMARE DI STABIA | NA                    | AURICCHIO CONCETTA         | 563 del 21/07/2016               |  |  |
| 34     | A       | IL CORIANDOLO SOCIETA' COOPERATIVA SOCIALE - ONLUS            | Assistenza socio-sanitaria residenziale a soggetti psichiatrici  | 2005              | 03172080610            | VIA G.CAPASSO III VICO,2   | 81036           | SAN CIPRIANO D'AVERSA   | CE                    | CANTILE DANIELE            | 564 del 21/07/2016               |  | MANCATO INVIO ADEMPIMENTI ANNO 2021 DECRETO 464 DEL 26/04/2022   |
| 35     | A       | PROMETEO 82 SOCIETA' COOPERATIVA SOCIALE                      | Organizzazione e gestione attivita' di sperimentazione pedagogica-didattica  | 1982              | 01732420656            | VIA TANAGRO,12             | 84132           | SALERNO                 | SA                    | CAVALIERE MARIA CRISTINA   | 565 del 22/07/2016               |  |  |
| 36     | A       | POLDO SOCIETA' COOPERATIVA SOCIALE A RESPONSABILITÀ LIMITATA  | Servizi socio educativi a minori e svantaggiati  | 2003              | 04006160651            | VIA NICOLA BUONSERVIZI, 21 | 84135           | SALERNO                 | SA                    | MARANO VALENTINA           | 566 del 22/07/2016               |  |  |
| 37     | B       | POSTIGLIONE SOLIDALE SOCIETA' COOPERATIVA SOCIALE A R. L.     | Silvicoltura e altre attività forestali  | 2010              | 04844150658            | VIA DELLA RINASCITA, 12    | 84026           | POSTIGLIONE             | SA                    | CAPUTO PASQUALE            | 567 del 22/07/2016               |  | MANCATO INVIO ADEMPIMENTI ANNO 2017 DECRETO N. 218 DEL 06/04/2018 ISCRITTA NUOVAMENTE AL N.852           |
| 38     | A       | VENERE SOC. COOP. SOCIALE                                     | Servizi domiciliari di assistenza, sostegno e riabilitazione   | 2003              | 04074880651            | VIA QUINTINO SELLA, 19     | 84043           | AGROPOLI                | SA                    | ROSIELLO MODESTINO         | 568 del 22/07/2016               | RETTIFICA DENOMINAZIONE DECRETO N.960 DEL 04/10/2022 |  |

| N. ORD | Sezione | DENOMINAZIONE SOCIALE   | DESCRIZIONE SINTETICA OGGETTO SOCIALE (attività prevalente)  | ANNO COSTITUZIONE | C.F./P.IVA COOPERATIVA | INDIRIZZO SEDE LEGALE                       | CAP SEDE LEGALE | COMUNE SEDE LEGALE  | PROVINCIA SEDE LEGALE | LEGALE RAPPRESENTANTE   | NUMERO E DATA DECRETO ISCRIZIONE | PRESA D'ATTO VARIAZIONE E N. DECRETO                 | MOTIVAZIONE CANCELLAZIONE NUMERO E DATA DECRETO                    |
|--------|---------|---|--|-------------------|------------------------|---|-----------------|---------------------|-----------------------|-------------------------|----------------------------------|--|--|
| 39     | A       | GIGLIO SOCIETA' COOPERATIVA SOCIALE A R. L. - ONLUS             | Assistenza ai minori, gestione dei servizi socio-sanitari ed educativi a favore dei minori   | 2000              | 07667450634            | VIA MANDRACCHIO A NAZARETH, 27              | 80131           | NAPOLI              | NA                    | TAGLIAFERRI ENRICO      | 570 del 22/07/2016               |  |  |
| 40     | A       | LA VELA COOPERATIVA SOCIALE                                     | Progettazione, promozione, realizzazione di servizi socio-sanitari e supporto psicologico a favore di persone che vivono condizioni di svantaggio fisico e sociale | 2007              | 05663991213            | VIA G. PORZIO, 4 CENTRO DIREZIONALE IS. G/8 | 80143           | NAPOLI              | NA                    | SORRIENTO SALVATORE     | 571 del 22/07/2016               |  |  |
| 41     | A       | GARDEN 2 COOPERATIVA SOCIALE                                    | Servizi socio-assistenziali a minori, disabili e anziani   | 2009              | 03569560612            | VIA BREZZA, 54                              | 81043           | CAPUA               | CE                    | VERDE GENNARO           | 573 del 22/07/2016               |  | MANCATO INVIO ADEMPIMENTI ANNO 2017 DECRETO N. 209 DEL 03/04/2018  |
| 42     | A/B     | LILLIPUT SOCIETA' COOPERATIVA SOCIALE ONLUS                     | Formazione e consulenza per cooperative - cohousing, inserimento lavorativo di soggetti svantaggiati   | 2006              | 05459301213            | VIA MANDRACCHIO A NAZARETH, 29              | 80131           | NAPOLI              | NA                    | TAGLIAFERRI GIOVANNI    | 582 del 01/08/2016               |  |  |
| 43     | A       | COOPERATIVA SOCIALE AIUTO 2000 A R.L.                           | Prestazioni infermieristiche, terapeutiche, riabilitative, servizio di assistenza infermieristica a manifestazioni in genere, assistenza domiciliare agli anziani  | 2000              | 02210350647            | VIALE DEGLI ASTRONAUTI, 13                  | 83083           | MONTEMIETTO         | AV                    | SARRO SERGIO            | 584 del 01/08/2016               |  | MANCATO INVIO ADEMPIMENTI ANNO 2018 DECRETO N.99 DEL 25/02/2019    |
| 44     | A/B     | A.I.DO SOC. COOP. SOCIALE                                       | Assistenza sociale non residenziale per anziani e disabili - corsi di formazione professionale - attività di trasporto passeggeri                                  | 1995              | 03037690652            | VIA TAVOLIELLO, 43                          | 84025           | EBOLI               | SA                    | PACIFICO ANNA           | 585 del 01/08/2016               |  |  |
| 45     | A       | ERA COOPERATIVA SOCIALE   | Servizi socio-sanitari   | 2012              | 07325621212            | VIA NUOVA POGGIOREALE,160/C                 | 80143           | NAPOLI              | NA                    | SMARRAZZO GIACOMO       | 586 del 01/08/2016               |  |  |
| 46     | A       | IL GRILLO PARLANTE SOCIETA' COOPERATIVA SOCIALE ONLUS           | Assistenza sociale a minori e famiglie   | 1998              | 07438830635            | CALATA TRINITA' MAGGIORE, 53                | 80134           | NAPOLI              | NA                    | ANATRELLA VALERIA       | 587 del 01/08/2016               |  |  |
| 47     | A       | OBIETTIVO UOMO COOPERATIVA SOCIALE ONLUS                        | Assistenza e servizi per persone disagiate   | 1992              | 06548570636            | VIA DON GUANELLA, 14                        | 80145           | NAPOLI              | NA                    | BRUNO SALVATORE         | 588 del 01/08/2016               |  |  |
| 48     | A       | COOPERATIVA SOCIALE RINASCITA A R. L. - ONLUS                   | Servizi socio - sanitari educativi   | 1996              | 03156601217            | VIA MADONNA DELLE GRAZIE, 11                | 80035           | NOLA                | NA                    | DONNARUMMA CARLO FELICE | 589 del 01/08/2016               |  |  |
| 49     | A/B     | PRISMA - COOPERATIVA SOCIALE PER AZIONI-ONLUS                   | Assistenza sociale non residenziale/residenziale - produzione di panetteria  | 2001              | 04110501212            | VIA VICO RUGGIERO 7/9                       | 80062           | META                | NA                    | DE ANGELIS MICHELE      | 590 del 01/08/2016               |  |  |
| 50     | A       | COOPERATIVA SOCIALE LUX PLISTICA                                | Servizi socio - sanitari educativi   | 2011              | 03700320611            | VIA GIUSTINO DE JACOBIS, 1                  | 81020           | CASTEL MORRONE      | CE                    | DAMIANO ANNA ROSA       | 591 del 01/08/2016               |  | SCIOGLIMENTO E MESSA IN LIQUIDAZIONE DECRETO N. 129 DEL 28/02/2018 |
| 51     | A       | INNOVAMENTO SOCIETA' COOPERATIVA SOCIALE ETS                    | Servizi assistenziali domiciliari a persone affette da sindrome autistica  | 2015              | 05368270657            | VIA VETICE, 41                              | 84010           | SAN VALENTINO TORIO | SA                    | IANNIELLO MICHELE       | 592 del 01/08/2016               | MODIFICA DENOMINAZIONE DECRETO N.1102 DEL 15/12/2021 |  |
| 52     | A       | SOCIETA' COOPERATIVA SOCIALE EMMAUS                             | Gestione di servizi socio-sanitari ed educativi  | 1996              | 03204180651            | VIA FRANCESCO PRUDENTE, 39                  | 84126           | SALERNO             | SA                    | POSTIGLIONE SERGIO      | 593 del 01/08/2016               |  |  |
| 53     | B       | COOPERATIVA SOCIALE MULTY SERVICES                              | Servizi di pulizia generale edifici spazzamento di strade  | 2006              | 05566121215            | PIAZZA DE MARTINO,5                         | 80036           | PALMA CAMPANIA      | NA                    | NUNZIATA ANTONIO        | 594 del 01/08/2016               |  |  |
| 54     | A       | COOPERATIVA SOCIALE ONLUS SERVIZI SANITARI FKT-CO.SE.SA. A R.L. | Servizio di assistenza fisioterapia e infermieristica  | 1999              | 07421250635            | II TRAV. CAMPI FLEGREI,3                    | 80078           | POZZUOLI            | NA                    | SAVOCA MARIANO          | 595 del 01/08/2016               |  | ESPRESSA RICHIESTA DECRETO N. 617 DEL 17/10/2019                   |

| N. ORD | Sezione | DENOMINAZIONE SOCIALE  | DESCRIZIONE SINTETICA OGGETTO SOCIALE (attività prevalente)  | ANNO COSTITUZIONE | C.F./P.IVA COOPERATIVA | INDIRIZZO SEDE LEGALE                       | CAP SEDE LEGALE | COMUNE SEDE LEGALE  | PROVINCIA SEDE LEGALE | LEGALE RAPPRESENTANTE | NUMERO E DATA DECRETO ISCRIZIONE | PRESA D'ATTO VARIAZIONE E N. DECRETO | MOTIVAZIONE CANCELLAZIONE NUMERO E DATA DECRETO   |
|--------|---------|--|--|-------------------|------------------------|---|-----------------|---------------------|-----------------------|-----------------------|----------------------------------|--------------------------------------|---|
| 55     | A/B     | COOPERATIVA SOCIALE OASIRPINA ONLUS - SOCIETA' COOPERATIVA   | Gestione di laboratori educativi presso scuola, servizi domiciliari di assistenza, gestione impianti nel comune di Fontanarosa   | 2001              | 02265970646            | VIA MUNICIPIO, 24                           | 83040           | FONTANAROSA         | AV                    | D'AMBROSIO GIUSEPPE   | 596 del 02/08/2016               |                                      |   |
| 56     | A       | L'ALBERO DELLA VITA - SOCIETA' COOPERATIVA SOCIALE A R.L.  | Servizi socio-assistenziali all'infanzia e all'adolescenza   | 2000              | 03686240650            | VIA FERRARA, 3                              | 84018           | SCAFATI             | SA                    | TRAMONTI MARIA        | 598 del 02/08/2016               |                                      |   |
| 57     | A/B     | FORMAZIONE E SOCIETA' SOCIETA' COOPERATIVA SOCIALE MISTA DI SERVIZIO E DI PRODUZIONE E LAVORO A MUTUALITÀ PREVALENTE | Attività produttive di tipo commerciale, artigianale, agricolo e industriale - gestione di servizi socio - assistenziali ed educativi  | 1986              | 02156430650            | VIA STRADA STATALE, 18 MULINO BRAGGIO       | 84091           | BATTIPAGLIA         | SA                    | FORTE RAFFAELE        | 599 del 02/08/2016               |                                      |   |
| 58     | A       | INSIEME A PIAZZA SAN GIOVANNI SOCIETA' COOPERATIVA SOCIALE A R.L.  | Assistenza promozione e consulenza sociale   | 2003              | 03991590658            | VIA PONTE AIELLO, 12                        | 84012           | ANGRI               | SA                    | LANDI CARMELA         | 600 del 02/08/2016               |                                      |   |
| 59     | A       | RAGGIO DI SOLE SOCIETA' COOPERATIVA SOCIALE  | Assistenza domiciliare e assistenza disabili   | 2006              | 04380580656            | VIA TANAGRO, 12                             | 84132           | SALERNO             | SA                    | VENTRE GIUSEPPINA     | 601 del 02/08/2016               |                                      |   |
| 60     | A/B     | C.S.M. SERVICE - SOCIETA' COOPERATIVA SOCIALE A MUTUALITÀ PREVALENTE   | Assistenza sociale non residenziale - lavorazione e conservazione di frutta e ortaggi  | 1986              | 02237930652            | VIA PADRE PIO, 49                           | 84025           | EBOLI               | SA                    | DI NOVI ASSUNTA       | 602 del 02/08/2016               |                                      |   |
| 61     | A       | AGONE' COOPERATIVA SOCIALE ONLUS   | Centro educativo estivo per bambini  | 2007              | 04466400654            | VIA NAZIONALE, 171                          | 84018           | SCAFATI             | SA                    | TRAMONTI MARIA        | 603 del 02/08/2016               |                                      |   |
| 62     | A/B     | CILENTO SERVICE 2000 - SOCIETA' COOPERATIVA SOCIALE A R.L.   | Assistenza sociale non residenziale - attività lavorative finalizzate all'inserimento di persone svantaggiate  | 2000              | 03711160659            | VIA STEFANO PASSERO, 80                     | 84078           | VALLO DELLA LUCANIA | SA                    | QUISISANO PANTALEONE  | 604 del 02/08/2016               |                                      |   |
| 63     | A       | COOPERATIVA SENSO ALATO - SOCIETA' COOPERATIVA SOCIALE   | Assistenza sociale residenziale  | 2006              | 04365810656            | VIA TANAGRO, 12                             | 84132           | SALERNO             | SA                    | SCOGNAMILLO SERGIO    | 605 del 02/08/2016               |                                      |   |
| 64     | A       | COOPERATIVA DELFINO - SOCIETA' COOPERATIVA SOCIALE   | Altre attività di assistenza sociale non residenziale  | 2006              | 04374150656            | VIA TANAGRO, 12                             | 84129           | SALERNO             | SA                    | PALMIGIANO ANNALISA   | 606 del 02/08/2016               |                                      |   |
| 65     | A       | COOPERATIVA SOCIALE L'ONDA - SOCIETA' COOPERATIVA A R.L.   | Assistenza sociale non residenziale per anziani e disabili   | 1999              | 03589060650            | VIA TORIA, 1                                | 84010           | SAN VALENTINO TORIO | SA                    | FERRAIOLI GAETANO     | 607 del 02/08/2016               |                                      |   |
| 66     | A       | L'ALBA SOCIETA' COOPERATIVA A RESPONSABILITÀ LIMITATA DI SOLIDARIETÀ SOCIALE ONLUS                                   | Scuola dell'infanzia paritaria   | 2002              | 03914180652            | PIAZZA GIOVANNI PAOLO II, 6                 | 84010           | SAN VALENTINO TORIO | SA                    | MARCIANO MARIA        | 608 del 02/08/2016               |                                      | MANCATO INVIO ADEMPIMENTI ANNO 2021 E MESSA IN LIQUIDAZIONE E SCIoglimento DECRETO N.475 DEL 27/04/2022 |
| 67     | A       | ALTHEA SOCIETA' COOPERATIVA SOCIALE DI TIPO A A R.L. ORGANIZZAZIONE NON LUCRATIVA DI UTILITÀ SOCIALE (ONLUS)         | Attività professionali paramediche indipendenti  | 1999              | 02173050648            | CONTRADA S. ORONZO 45/A VIA SAN TOMMASO     | 83100           | AVELLINO            | AV                    | ERCOLINO SALVATORE    | 609 del 02/08/2016               |                                      |   |
| 68     | A       | LA CONCHIGLIA SOCIETA' COOPERATIVA SOCIALE   | Attività di accoglienza residenziale per minori con disagio socio - familiare  | 1999              | 02614360648            | VIA ARENARA, SNC                            | 83036           | MIRABELLA ECLANO    | AV                    | GUARINO GIANLUCA      | 610 del 02/08/2016               |                                      |   |
| 69     | A       | L'ISOLA CHE C'E' - SOCIETA' COOPERATIVA SOCIALE A RESPONSABILITÀ LIMITATA  | Promozione, cura e gestione di attività e servizi per la tutela, la cura, l'accoglienza e l'animazione dell'infanzia, degli adolescenti, dei giovani e delle persone in difficoltà | 1997              | 02057450641            | VIA MELITO, 4                               | 83029           | SOLOFRA             | AV                    | MARANGELO SPERANZA    | 611 del 02/08/2016               |                                      |   |
| 70     | A       | ALTROVE SOCIETA' COOPERATIVA SOCIALE ONLUS   | Servizi socio - sanitari ed educativi  | 2008              | 06030331216            | CENTRO DIREZIONALE IS.E3 SNC PALAZZO AVALON | 80143           | NAPOLI              | NA                    | TAGLIAFERRI SUSANNA   | 612 del 02/08/2016               |                                      |   |

| N. ORD | Sezione | DENOMINAZIONE SOCIALE  | DESCRIZIONE SINTETICA OGGETTO SOCIALE (attività prevalente)   | ANNO COSTITUZIONE | C.F./P.IVA COOPERATIVA | INDIRIZZO SEDE LEGALE            | CAP SEDE LEGALE | COMUNE SEDE LEGALE       | PROVINCIA SEDE LEGALE | LEGALE RAPPRESENTANTE | NUMERO E DATA DECRETO ISCRIZIONE | PRESA D'ATTO VARIAZIONE E N. DECRETO | MOTIVAZIONE CANCELLAZIONE NUMERO E DATA DECRETO                                     |
|--------|---------|--|---|-------------------|------------------------|----------------------------------|-----------------|--------------------------|-----------------------|-----------------------|----------------------------------|--------------------------------------|---|
| 71     | A       | COOPERATIVA SOCIALE INCONTRI IMPRESA SOCIALE   | Assistenza sociale residenziale   | 2009              | 06325371216            | VIA PLINIO IL VECCHIO, 43        | 80053           | CASTELLAMMARE DI STABIA  | NA                    | RUOTOLO ANTONIO       | 622 del 04/08/2016               |                                      | TRASFERIMENTO SEDE IN ALTRA REGIONE DECRETO N.64 DEL 31/01/2018                     |
| 72     | A       | SEME DI PACE COOPERATIVA SOCIALE - ONLUS   | Attività di assistenza sociale non residenziale   | 2002              | 04273101214            | CORSO GARIBALDI, 254/D6          | 80055           | PORTICI                  | NA                    | ANNIBALE LUISA        | 623 del 04/08/2016               |                                      |   |
| 73     | A       | ISTITUTO SCOLASTICO PARITARIO GIARDINO D'INFANZIA SOCIETA' COOPERATIVA SOCIALE ONLUS           | Attività didattiche di ogni genere e grado, trasporto allievi, corsi di formazione                      | 1998              | 02532610611            | VIA NICOLA FABOZZI,69            | 81030           | CASAPESENNA              | CE                    | MANNO LUISA           | 624 del 04/08/2016               |                                      |   |
| 74     | A/B     | EOS COOPERATIVA SOCIALE  | Assistenza sociale non residenziale-servizio pulizie  | 2008              | 03458130618            | VIA 2 AGOSTO,8 P/CO AURORA INT.3 | 81030           | PARETE                   | CE                    | DI GRAZIA GIUSEPPINA  | 625 del 04/08/2016               |                                      | PERDITA DEI REQUISITI DECRETO N.136 DEL 05/03/2018                                  |
| 75     | A       | INSIEME SOCIETA' COOPERATIVA SOCIALE ONLUS   | Servizi socio - sanitari educativi  | 2006              | 03224000616            | C.SO VITTORIO EMANUELE III, 140  | 80034           | MARIGLIANO               | NA                    | FESTA RITA            | 629 del 04/08/2016               |                                      |   |
| 76     | B       | SB SYSTEM - SOCIETA' COOPERATIVA SOCIALE   | Centro elaborazione dati  | 2002              | 02910470612            | VIA PATTURELLI, 65               | 81100           | CASERTA                  | CE                    | RAFFONE GIUSEPPE      | 636 del 05/08/2016               |                                      |   |
| 77     | A       | BIOS SOCIETA' COOPERATIVA SOCIALE ONLUS  | Assistenza sociale non residenziale per anziani e disabili  | 2008              | 03415040611            | VIA MADONNA DELL'OLIO, 199       | 81031           | AVERSA                   | CE                    | CAMMAROSANO ELIO      | 639 del 08/08/2016               |                                      | PERDITA DEI REQUISITI PER LA SOLA SEZIONE B DECRETO N.147 DEL 08/03/2018            |
| 78     | A       | ALEPH SERVICE COOPERATIVA SOCIALE  | Servizi sociali - socio-sanitari ed educativi   | 1992              | 06599440630            | VIA NUOVA POGGIOREALE, 160/C     | 80143           | NAPOLI                   | NA                    | SORRENTINO LUCA       | 643 del 09/08/2016               |                                      | MANCATO INVIO ADEMPIMENTI ANNO 2019 DECRETO N. 44 DEL 23/01/2020                    |
| 79     | A       | SOFIA COOPERATIVA SOCIALE ONLUS  | Telesoccorso e servizi socio assistenziali a carattere domiciliare                                      | 2011              | 01529400622            | VIA DEI LONGOBARDI, 9            | 82100           | BENEVENTO                | BN                    | RUGGIERO ALESSIO      | 667 del 30/08/2016               |                                      | INCORPORAZIONE NELLA COOPERATIVA SOCIALE SATURNO ONLUS DECRETO N.688 DEL 04/12/2018 |
| 80     | A       | FATIMA SOCIETA' COOPERATIVA SOCIALE  | Assistenza sociale non residenziale per anziani e disabili  | 2009              | 04692100656            | VIA UMBERTO PRIMO                | 84020           | SANTOMENNA               | SA                    | IANNUZZELLI ANGELA    | 670 del 30/08/2016               |                                      |   |
| 81     | A/B     | AL SERVIZIO DELLA CITTA' SOCIETA' COOPERATIVA SOCIALE DI PRODUZIONE E LAVORO                   | Assistenza sociale non residenziale-gestione parcheggi e autorimesse, servizi di pulizia                | 1994              | 02994340657            | VIA GARIBALDI, 5                 | 84078           | VALLO DELLA LUCANIA      | SA                    | D'ARENA GIUSEPPE      | 671 del 30/08/2016               |                                      |   |
| 82     | A       | IL PONTE - SOCIETA' COOPERATIVA SOCIALE  | Assistenza sociale non residenziale   | 1995              | 03049170651            | VIA C. CAPONE, 59                | 84135           | SALERNO                  | SA                    | MARINO GIUSEPPE       | 673 del 30/08/2016               |                                      |   |
| 83     | B       | AEROPAGO-SOCIETA' COOPERATIVA SOCIALE-ORGANIZZAZIONE NON LUCRATIVA DI UTILITA' SOCIALE (ONLUS) | Vendita al dettaglio di oggettistica  | 1997              | 03351220656            | VIA C. CAPONE,59                 | 84135           | SALERNO                  | SA                    | LAMBERTI LUCIA        | 675 del 30/08/2016               |                                      |   |
| 84     | B       | EOLO-SOCIETA' COOPERATIVA SOCIALE  | Attività produttive di artigianato e servizi di pulizie   | 1994              | 02986030654            | VIA C. CAPONE, 59                | 84135           | SALERNO                  | SA                    | BARBA GIOVANNI        | 676 del 30/08/2016               |                                      |   |
| 85     | B       | INSIEME SOCIETA' COOPERATIVA SOCIALE   | Manutenzione del verde pubblico   | 2001              | 03782760650            | VIA FRANCESCO MILONE 2/A         | 84087           | SARNO                    | SA                    | PAPPACENA TOMMASO     | 677 del 30/08/2016               |                                      |   |
| 86     | A       | IRIS COOPERATIVA SOCIALE   | Servizi di assistenza sociale, gestione case-famiglia e centri di accoglienza per ospitalità temporanea | 2013              | 03909820619            | VIA SANTELLA P/CO LA PERLA, SNC  | 81055           | SANTA MARIA CAPUA VETERE | CE                    | BENEDETTI ANNA        | 681 del 02/09/2016               |                                      | MANCATO INVIO ADEMPIMENTI ANNO 2018 DECRETO N.107 DEL 05/03/2019                    |

| N. ORD | Sezione | DENOMINAZIONE SOCIALE  | DESCRIZIONE SINTETICA OGGETTO SOCIALE (attività prevalente)   | ANNO COSTITUZIONE | C.F./P.IVA COOPERATIVA             | INDIRIZZO SEDE LEGALE       | CAP SEDE LEGALE | COMUNE SEDE LEGALE | PROVINCIA SEDE LEGALE | LEGALE RAPPRESENTANTE | NUMERO E DATA DECRETO ISCRIZIONE         | PRESA D'ATTO VARIAZIONE E N. DECRETO                | MOTIVAZIONE CANCELLAZIONE NUMERO E DATA DECRETO                          |
|--------|---------|--|---|-------------------|------------------------------------|-----------------------------|-----------------|--------------------|-----------------------|-----------------------|--|---|--|
| 87     | B       | IL LECCIO SOCIETA' COOPERATIVA SOCIALE   | Cura e manutenzione del paesaggio   | 2000              | 03703140651                        | VIA TRENTO , 177            | 84129           | SALERNO            | SA                    | SBOZZA ROSARIA        | 682 del 02/09/2016                       |   |  |
| 88     | B       | SOCIETA' COOPERATIVA SOCIALE UNIVERSAL SERVICE   | Lavori di pulizia – manutenzione verde pubblico   | 2004              | 04137790657                        | VIA PARMENIDE, 6            | 84131           | SALERNO            | SA                    | DI GENNARO LADISLAO   | 683 del 02/09/2016                       | MODIFICA DENOMINAZIONE DECRETO N.50 DEL 31/01/2022  |  |
| 89     | B       | ALBA NOVA SOCIETA' COOPERATIVA SOCIALE   | Cura e manutenzione del paesaggio   | 1997              | 03231790654                        | VIA DAVIDE GALDI, 32        | 84129           | SALERNO            | SA                    | NAUTILLI LUCIANO      | 684 del 02/09/2016                       |   |  |
| 90     | B - A   | L'ARCA DI NOE' SOCIETA' COOPERATIVA SOCIALE  | Pulizia e disinfezione<br>Attività' servizi residenziali domiciliari  | 2015              | 05368000658                        | VIA POSIDONIA , 307/BIS     | 84129           | SALERNO            | SA                    | SANTORIELLO GIORGIO   | 685 del 02/09/2016<br>327 del 19/04/2017 |   | MANCATO INVIO ADEMPIMENTI ANNO 2020 DECRETO N.709 DEL 06/07/2021         |
| 91     | B       | TERRA DI RESILIENZA COOPERATIVA SOCIALE A R. L.  | Attività' di organizzazione con fini culturali, ricreativi e turistici – attività agricole  | 2012              | 05055860653                        | PIAZZA UMBERTO I, 12        | 84030           | MORIGERATI         | SA                    | PELLEGRINO ANTONIO    | 686 del 02/09/2016                       |   |  |
| 92     | A       | MG MEDIA SOCIETA' COOPERATIVA SOCIALE  | Attività' di formazione professionale non legalmente riconosciuta   | 2012              | 05021500656                        | VIALE GIOVANNI AMENDOLA, 62 | 84025           | EBOLI              | SA                    | GIUSTI MASSIMO        | 687 del 02/09/2016                       |   | PERDITA DEI REQUISITI PER LA SOLA SEZIONE B DECRETO N.512 DEL 26/08/2019 |
| 93     | A       | L'ALTERNATIVA SOCIETA' COOPERATIVA SOCIALE   | Corsi di formazione sociale   | 2007              | 04512740657                        | VIA UMBERTO I, 72           | 84087           | SARNO              | SA                    | BORRELLI MATTEO       | 688 del 02/09/2016                       |   |  |
| 94     | A       | SPAZIO DONNA SOCIETA' COOPERATIVA SOCIALE – ONLUS  | Gestione centri di accoglienza e ospitalità per persone in difficoltà   | 2007              | 03368820613                        | VIA GIOVANNI PATTURELLI, 65 | 81100           | CASERTA            | CE                    | SANZO ILENIA          | 689 del 02/09/2016                       |   | PERDITA DEI REQUISITI PER LA SOLA SEZIONE B DECRETO N.112 DEL 05/03/2019 |
| 95     | A       | LA GOCCIA SOCIETA' COOPERATIVA SOCIALE   | Comunità' residenziale per minori, accoglienza minori in difficoltà   | 1998              | 02136070642                        | VIA PIAVE 29/D              | 83100           | AVELLINO           | AV                    | PEPE ROSARIO GIOVANNI | 690 del 02/09/2016                       | MODIFICA DENOMINAZIONE DECRETO N.689 DEL 05/12/2018 |  |
| 96     | A       | AMICI DEL SORRISO SOCIETA' COOPERATIVA SOCIALE   | Servizi socio-sanitari ed assistenziali   | 2006              | 03265140610                        | VIA INDIPENDENZA, 41        | 81038           | TRENTOLA DUCENTA   | CE                    | FABOZZI ANGELA        | 691 del 02/09/2016                       |   |  |
| 97     | A - B   | TERRA MAGICA SOCIETA' COOPERATIVA SOCIALE A R. L. - IMPRESA SOCIALE  | Assistenza socio sanitaria esercitata nell'ambito della comunità educativa di tipo familiare per minori – servizio di assistenza educativa a favore di alunni disabili.<br>Colture biologiche | 2008              | 03481550618                        | VIA XXI LUGLIO, 99          | 81037           | SESSA AURUNCA      | CE                    | GRELLA GIUSEPPINA     | 692 del 02/09/2016<br>421 del 01/09/2020 |   |  |
| 98     | A       | AMBARABA' CICCÌ COCCO'SOCIETA' COOPERATIVA SOCIALE ONLUS   | Assistenza socio-sanitaria  | 2013              | 07540771214                        | VIA E.P. FONSECA, 8         | 80026           | CASORIA            | NA                    | DE ALFIERI ELISABETTA | 693 del 02/09/2016                       |   |  |
| 99     | A       | ASSOCIAZIONE DEI FAMILIARI DI SUBNORMALI E MINORATI PSICHICI "SAN VINCENZO" SOCIETA' COOPERATIVA SOCIALE ONLUS | Assistenza ai disabili psichici in una casa comune  | 1972              | C.F.01304760638<br>P.I.01256001213 | VIA ASPIRANTE CANTE, 16     | 80010           | VILLARICCA         | NA                    | LUPOLI MARIA TERESA   | 694 del 02/09/2016                       |   |  |
| 100    | A       | LA GIRELLA – SOCIETA' COOPERATIVA SOCIALE A MUTUALITA' PREVALENTE – ONLUS                                      | Servizi socio assistenziali, assistenza domiciliare per anziani   | 2008              | 02566110645                        | VIA CARDUCCI, 24/30         | 83100           | AVELLINO           | AV                    | GILIBERTI FILOMENA    | 695 del 02/09/2016                       |   |  |
| 101    | A       | COOPERATIVA SOCIALE ARTOUR   | Servizi socio-educativi per soggetti svantaggiati   | 2001              | 02257010641                        | VICO II PURCARO, 4 BIS      | 83031           | ARIANO IRPINO      | AV                    | ZERELLA MARIA CARMELA | 696 del 02/09/2016                       |   |  |

| N. ORD | Sezione | DENOMINAZIONE SOCIALE  | DESCRIZIONE SINTETICA OGGETTO SOCIALE (attività prevalente)   | ANNO COSTITUZIONE | C.F./P.IVA COOPERATIVA | INDIRIZZO SEDE LEGALE                   | CAP SEDE LEGALE | COMUNE SEDE LEGALE    | PROVINCIA SEDE LEGALE | LEGALE RAPPRESENTANTE    | NUMERO E DATA DECRETO ISCRIZIONE | PRESA D'ATTO VARIAZIONE E N. DECRETO               | MOTIVAZIONE CANCELLAZIONE NUMERO E DATA DECRETO                                      |
|--------|---------|--|---|-------------------|------------------------|---|-----------------|-----------------------|-----------------------|--------------------------|----------------------------------|--|--|
| 102    | A       | PANTA REI COOPERATIVA SOCIALE ONLUS  | Servizi di assistenza socio-sanitaria-educativa per anziani, disabili, minori   | 2007              | 02539500641            | VIA FRUSTELLE, 29                       | 83038           | MONTEMIETTO           | AV                    | PUZO AGOSTINA            | 697 del 02/09/2016               |  |  |
| 103    | A       | AUGUSTO ROMAGNOLI COOPERATIVA SOCIALE A.R.L.   | Attività di supporto al servizio di assistenza domiciliare effettuato nel territorio della provincia di Avellino                    | 1990              | 01797330642            | VIA MANZONI                             | 83044           | BISACCIA              | AV                    | RINALDO ROSA             | 698 del 02/09/2016               |  |  |
| 104    | A       | PIANETA AUTISMO – PERSONE SVANTAGGIATE - COOPERATIVA SOCIALE A.R.L. - IMPRESA SOCIALE E.T.S. | Erogazione di servizi socio-educativi ed abilitativi a soggetti affetti da sindrome autistica per il raggiungimento delle autonomie | 2013              | 02764860645            | VIA CIRCUMVALLAZIONE, 77                | 83100           | AVELLINO              | AV                    | GUACCI MARIALUISA SIMONA | 699 del 02/09/2016               | MODIFICA DENOMINAZIONE DECRETO N.24 DEL 16/01/2020 |  |
| 105    | A       | MOVING JOB COOPERATIVA SOCIALE   | Assistenza fisica, assistenza ad alunni con disabilità grave/gravissima, sostegno didattico-educativo                               | 2014              | 02833820646            | VIALE UNITÀ, 24                         | 83037           | MONTECALVO IRPINO     | AV                    | DI FRANCESCO CHIARA      | 700 del 02/09/2016               |  |  |
| 106    | A/B     | COOPERATIVA SOCIALE ME.RA.VI.GLIA A.R.L.   | Assistenza sociale non residenziale-progetti di inserimento lavorativo per soggetti svantaggiati                                    | 2006              | 03219870619            | VIA F.G.LORCA, 1                        | 81030           | SUCCIVO               | CE                    | D'AMBROSIO FILOMENA      | 701 del 02/09/2016               |  |  |
| 107    | A/B     | A.S.D. SOCIETA' COOPERATIVA SOCIALE – ONLUS  | Assistenza socio sanitaria anche domiciliare - gestione del servizio di segretariato sociale; elaborazioni elettroniche di dati     | 1997              | 02420700615            | VIA NAZIONALE APPIA,13                  | 81022           | CASAGIOVE             | CE                    | DELLE CURTI VINCENZO     | 703 del 05/09/2016               |  |  |
| 108    | A/B     | AGROPOLI ONLUS – SOCIETA' COOPERATIVA SOCIALE  | Assistenza sociale non residenziale per anziani e disabili -ristorazione con somministrazione                                       | 2000              | 02729770616            | VIA RUFFINI, 15                         | 81036           | SAN CIPRIANO D'AVERSA | CE                    | DE ROSA ANTONIO          | 704 del 05/09/2016               |  |  |
| 109    | A       | COOPERATIVA SOCIALE ANGELO AZZURRO   | Comunità' alloggio per ospitalità temporanea di disabili adulti che non necessitano di assistenza sanitaria continuativa            | 2010              | 03605310618            | VIALE TRIESTE,1/12                      | 81037           | SESSA AURUNCA         | CE                    | DI PIETRO MASSIMO        | 705 del 05/09/2016               |  | TRASFORMAZIONE IN ANGELO AZZURRO SOCIETA' COOPERATIVA DECRETO N. 615 DEL 16/10/2019  |
| 110    | A       | SOCIETA' COOPERATIVA SOCIALE SAN VINCENZO DE' PAOLI ONLUS                                    | Assistenza agli anziani   | 2010              | 03670380611            | VIA FERRARECCE, 191                     | 81100           | CASERTA               | CE                    | RAVONE GENNARO           | 706 del 05/09/2016               |  |  |
| 111    | A       | COOPERATIVA SOCIALE PICCOLI PASSI  | Assistenza sociale non residenziale   | 2009              | 03557120619            | VIA CADUTI SUL LAVORO, 50               | 81100           | CASERTA               | CE                    | CANZANO SILVESTRO        | 707 del 05/09/2016               |  | MANCATO INVIO ADEMPIMENTI ANNO 2019 DECRETO N. 88 DEL 31/01/2020                     |
| 112    | A       | COOPERATIVA SOCIALE DELLA BIANCA VELA  | Prestazioni socio sanitarie e sociali a carattere residenziale per adulti con disagio psichico                                      | 2005              | 03203750611            | VIALE TRIESTE,1/12                      | 81037           | SESSA AURUNCA         | CE                    | DI PIETRO MASSIMO        | 708 del 05/09/2016               |  | INCORPORAZIONE NELLA COOPERATIVA SOCIALE ANGELO AZZURRO DECRETO N.141 DEL 07/03/2018 |
| 113    | A       | PRO VITAE COOPERATIVA SOCIALE P.A.   | Servizi assistenza domiciliare parasanitaria – fisioterapia   | 1999              | 01172850628            | VIA GIOACCHINO TOMA, 8                  | 82100           | BENEVENTO             | BN                    | COCCA ANTONIO            | 709 del 05/09/2016               |  |  |
| 114    | A/B     | SOCRATE – SOCIETA' COOPERATIVA SOCIALE ONLUS PER AZIONI – IMPRESA SOCIALE ETS                | Assistenza sociale non residenziale per anziani e disabili inserimento lavorativo di persone svantaggiate                           | 2014              | 01612440626            | VIA SAN GIOVANNI BATTISTA DE LA SALLE,5 | 82100           | BENEVENTO             | BN                    | PROZZILLO ANTONIO        | 710 del 05/09/2016               | MODIFICA DENOMINAZIONE DECRETO N.43 DEL 23/01/2020 |  |
| 115    | A/B     | SOCIAL LAB76 COOPERATIVA SOCIALE   | Assistenza sociale non residenziale cura e manutenzione del paesaggio   | 2011              | 01506990629            | VIALE MELLUSI, 82                       | 82100           | BENEVENTO             | BN                    | DI MEO MARIA GRAZIA      | 711 del 05/09/2016               |  |  |
| 116    | A       | FABER COOPERATIVA SOCIALE A R.L.   | Servizi residenziali per minori a rischio di devianza   | 1999              | 01152210629            | VIA MEOMARTINI, 28                      | 82100           | BENEVENTO             | BN                    | CAPUOZZO ANTONELLO       | 713 del 06/09/2016               |  |  |

| N. ORD | Sezione | DENOMINAZIONE SOCIALE   | DESCRIZIONE SINTETICA OGGETTO SOCIALE (attività prevalente)  | ANNO COSTITUZIONE | C.F./P.IVA COOPERATIVA           | INDIRIZZO SEDE LEGALE                                | CAP SEDE LEGALE | COMUNE SEDE LEGALE       | PROVINCIA SEDE LEGALE | LEGALE RAPPRESENTANTE | NUMERO E DATA DECRETO ISCRIZIONE | PRESA D'ATTO VARIAZIONE E N. DECRETO                | MOTIVAZIONE CANCELLAZIONE NUMERO E DATA DECRETO                  |
|--------|---------|---|--|-------------------|----------------------------------|--|-----------------|--------------------------|-----------------------|-----------------------|----------------------------------|---|--|
| 117    | A/B     | BENESSERE COOPERATIVA SOCIALE A R.L.  | Assistenza domiciliare anziani e handicappati – servizi di trasporto e accompagnamento               | 1986              | 00797290624                      | VIA BACHELET, 39                                     | 82100           | BENEVENTO                | BN                    | DE LUCA STEFANO       | 714 del 06/09/2016               |   |  |
| 118    | A/B     | ALBANOVA ONLUS-SOCIETA' COOPERATIVA SOCIALE                                 | Assistenza sociale non residenziale - pulizia generale di edifici-coltivazione colture               | 2007              | 03328700616                      | VIA PO, 12   | 81036           | SAN CIPRIANO D'AVERSA    | CE                    | OLIVA PAOLO           | 715 del 06/09/2016               |   |  |
| 119    | A       | COOPERATIVA SOCIALE LA MONGOLFIERA COOPERATIVA                              | Assistenza sociale non residenziale  | 1986              | 01609380611                      | VIA AGOSTINO STELLATO, 128                           | 81054           | SAN PRISCO               | CE                    | DI DONATO FELICE      | 716 del 06/09/2016               |   |  |
| 120    | A       | COOPERATIVA SOCIALE AMICA   | Servizi socio sanitari a minori,anziani e portatori di handicap                                      | 2005              | 03186840611                      | VIA CADUTI SUL LAVORO, 50                            | 81100           | CASERTA                  | CE                    | MARRESE PAOLA         | 717 del 06/09/2016               |   | MANCATO INVIO ADEMPIMENTI ANNO 2019 DECRETO N. 87 DEL 31/01/2020 |
| 121    | B       | FRIENDS SOCIETA' COOPERATIVA SOCIALE  | Gestione di parcheggi  | 2010              | 03627830619                      | VIA ENRICO DE NICOLA,2 P/CO LA PERLA                 | 81055           | SANTA MARIA CAPUA VETERE | CE                    | DE ANGELIS ANTIMO     | 718 del 06/09/2016               |   |  |
| 122    | A       | COOPERATIVA GLI AMICI DI GUIDO E DI ELEONORA – SOCIETA' COOPERATIVA SOCIALE | Assistenza sociale non residenziale  | 2010              | 04840780656                      | VIA VINCENZO DONO, 8                                 | 84128           | SALERNO                  | SA                    | ROCCO MARGHERITA      | 723 del 08/09/2016               |   | MANCATO INVIO ADEMPIMENTI ANNO 2019 DECRETO N.124 DEL 05/02/2020 |
| 123    | A/B     | CAPOVOLTI SOCIETA' COOPERATIVA SOCIALE                                      | Assistenza sociale non residenziale – coltivazione di colture agricole                               | 2014              | 05313380650                      | VIA TANAGRO, 12                                      | 84132           | SALERNO                  | SA                    | NAPOLI FRANCESCO      | 724 del 08/09/2016               |   |  |
| 124    | A/B     | PROGETTO 2000 SOCIETA' COOPERATIVA SOCIALE                                  | Assistenza sociale non residenziale – servizi di pulizia   | 1991              | 02757010653                      | VIA L. DA VINCI, SNC - CENTRO DIREZIONALE AREA 7     | 84098           | PONTECAGNANO FAIANO      | SA                    | VASSALLO VALTER       | 725 del 08/09/2016               |   |  |
| 125    | A/B     | IRIDE - SOCIETA' COOPERATIVA SOCIALE  | Assistenza domiciliare anziani e disabili – pulizia e manutenzione del paesaggio                     | 2001              | 03846780652                      | VIA NAZIONALE, 67 – FRAZIONE POLICASTRO - BUSSENTINO | 84070           | SANTA MARINA             | SA                    | BOVE ROSA             | 727 del 08/09/2016               |   |  |
| 126    | A       | DEDALUS COOPERATIVA SOCIALE   | Assistenza sociale non residenziale  | 1981              | 03528720638                      | PIAZZA ENRICO DE NICOLA, 46 - SCALA A                | 80139           | NAPOLI                   | NA                    | DE FILIPPO ELENA      | 732 del 14/09/2016               |   |  |
| 127    | A       | IL FARO SOCIETA' COOPERATIVA SOCIALE  | Assistenza sociale non residenziale anziani e disabili   | 1986              | C.F.05072640633 P.I. 01387941212 | VIA ROMA, 582  | 80057           | SANT'ANTONIO ABATE       | NA                    | TROTTA GIOVANNA       | 737 del 14/09/2016               |   |  |
| 128    | A       | NUOVI INCONTRI COOPERATIVA SOCIALE  | Servizi residenziali per minori a rischio di devianza - assistenza domiciliare                       | 1991              | 00927890624                      | VIA DEI MULINI, 30/A                                 | 82100           | BENEVENTO                | BN                    | FANZO MARIA GIUSEPPA  | 738 del 14/09/2016               |   |  |
| 129    | A       | LA CITTA' DELLA LUNA COOPERATIVA SOCIALE                                    | Servizi di asilo nido, micronido, servizi integrativi alla prima infanzia                            | 2001              | 03783230653                      | VIA TANAGRO,12                                       | 84132           | SALERNO                  | SA                    | SILVESTRI PALMA       | 739 del 14/09/2016               |   |  |
| 130    | A       | IL PORTICO SOCIETA' COOPERATIVA SOCIALE                                     | Gestione centri socio - educativi per minori e giovani   | 2004              | 04121510657                      | VIA RAFFAELE GUARIGLIA SNC – C/O CASA NAZARET        | 84132           | SALERNO                  | SA                    | D'ANGELO ANNALISA     | 740 del 14/09/2016               |   |  |
| 131    | A       | EMORA COOPERATIVA SOCIALE O.N.L.U.S.  | Gestione diretta dei servizi socio – assistenziali   | 2002              | 03876790654                      | VIA G. GALILEI, 32                                   | 84014           | NOCERA INFERIORE         | SA                    | NOVELLO CARMELA       | 741 del 14/09/2016               |   |  |
| 132    | A       | LA SORGENTE COOPERATIVA SOCIALE - IMPRESA SOCIALE – E.T.S.                  | Gestione della comunita' educativa a dimensione familiare con finalità socio-assistenziale/educativa | 2007              | 05735781212                      | VIA FASULO, 26                                       | 80050           | LETTERE                  | NA                    | PAOLILLO DANIELA      | 750 del 14/09/2016               | MODIFICA DENOMINAZIONE DECRETO N.190 DEL 01/03/2021 |  |

| N. ORD | Sezione | DENOMINAZIONE SOCIALE   | DESCRIZIONE SINTETICA OGGETTO SOCIALE (attività prevalente)   | ANNO COSTITUZIONE | C.F./P.IVA COOPERATIVA | INDIRIZZO SEDE LEGALE            | CAP SEDE LEGALE | COMUNE SEDE LEGALE       | PROVINCIA SEDE LEGALE | LEGALE RAPPRESENTANTE       | NUMERO E DATA DECRETO ISCRIZIONE | PRESA D'ATTO VARIAZIONE E N. DECRETO | MOTIVAZIONE CANCELLAZIONE NUMERO E DATA DECRETO                  |
|--------|---------|---|---|-------------------|------------------------|----------------------------------|-----------------|--------------------------|-----------------------|-----------------------------|----------------------------------|--------------------------------------|--|
| 133    | A/B     | IL FARO COOPERATIVA SOCIALE   | Accoglienza minori e stranieri – attività manutentiva di ausili ortopedici  | 2001              | 01245410624            | VIA PIERMARIN,I 61               | 82100           | BENEVENTO                | BN                    | TECCE GIUSEPPE              | 751 del 14/09/2016               |                                      | MANCATO INVIO ADEMPIMENTI ANNO 2021 DECRETO N.446 DEL 15/04/2022 |
| 134    | A       | IL TAPPETO DI IQBAL COOPERATIVA SOCIALE – ONLUS                                       | Attività socio-sanitaria ed educativa   | 1999              | 03633331214            | VIA GIANTURCO, 30                | 80046           | S.GIORGIO A CREMANO      | NA                    | SAVINO GIOVANNI PAOLO       | 765 del 20/09/2016               |                                      |  |
| 135    | A       | ASSEL ASSISTENZA E LAVORO COOPERATIVA SOCIALE   | Servizi socio assistenziali a domicilio, assistenza anziani e disabili  | 2013              | 02768890648            | VIA PIAVE, 200                   | 83100           | AVELLINO                 | AV                    | D'ELIA CARMELINA            | 768 del 22/09/2016               |                                      |  |
| 136    | A       | AGORA' SOCIETA' COOPERATIVA SOCIALE O.N.L.U.S.  | Assistenza sociale residenziale e semiresidenziale  | 2008              | 04656300656            | VIA MAR TIRRENO, 15              | 84098           | PONTECAGNANO FAIANO      | SA                    | LA MARCA ANNA               | 769 del 22/09/2016               |                                      |  |
| 137    | A/B     | INSIEME SOCIETA' COOPERATIVA SOCIALE ONLUS  | Assistenza sociale non residenziale – servizio di pulizia   | 2011              | 04983470651            | VIA LIMITONE,10                  | 84030           | ATENA LUCANA             | SA                    | MONZILLO ALESSIA            | 770 del 22/09/2016               |                                      |  |
| 138    | A       | BEATO GIOVANNI PAOLO II COOPERATIVA SOCIALE   | Scuola dell'infanzia paritaria – assistenza a minori con difficoltà   | 2012              | 05041150656            | VIA VINCENZO DONO, 8             | 84128           | SALERNO                  | SA                    | BRAGGIO MASSIMILIANO        | 771 del 22/09/2016               |                                      | ESPRESSA RICHIESTA DECRETO N. 1042 DEL 02/12/2021                |
| 139    | A       | IL GIRASOLE SOCIETA' COOPERATIVA SOCIALE  | Assistenza residenziale per anziani e disabili  | 2006              | 04410770657            | VIA ROMA, 89                     | 84055           | FELITTO                  | SA                    | AVINO RITA                  | 773 del 22/09/2016               |                                      |  |
| 140    | A       | SORRISO - SOCIETA' COOPERATIVA DI SOLIDARIETA' SOCIALE – SOCIETA' COOPERATIVA SOCIALE | Assistenza sociale non residenziale   | 1995              | 03067880652            | VIA TANAGRO, 12                  | 84132           | SALERNO                  | SA                    | PETRUZZIELLO GABRIELLA      | 774 del 22/09/2016               |                                      |  |
| 141    | A       | LA PIRAMIDE – COOPERATIVA SOCIALE ONLUS   | Assistenza sociale non residenziale per anziani e disabili  | 2009              | 02617670647            | VIA LARGO SOCCORSO, 1            | 83040           | CASTELFRANCI             | AV                    | BOCCELLA GIOVANNI           | 776 del 23/09/2016               |                                      |  |
| 142    | A/B     | COOP. SOCIALE DAVAR ONLUS   | Assistenza sociale e socio-sanitaria; laboratori formazione-lavoro per la lavorazione di cioccolato, caramelle e confetti | 2003              | 02948710617            | VIA VATICALE, 99                 | 81033           | CASAL DI PRINCIPE        | CE                    | BORZACCHIELLO ASSUNTA       | 778 del 23/09/2016               |                                      |  |
| 143    | A       | L'ARCA PROGETTAZIONE ED INTERVENTO SOCIALE COOPERATIVA SOCIALE                        | Servizio di segretariato sociale, servizio sociale professionale ed affido familiare                                      | 1996              | 02299320610            | VIA VERDI, 83                    | 81025           | MARCIANISE               | CE                    | IODICE CARMELA              | 780 del 23/09/2016               |                                      |  |
| 144    | A/B     | SORRISO SOCIETA' COOPERATIVA SOCIALE  | Assistenza sociale residenziale – attività lavorative finalizzate all'inserimento di persone svantaggiate                 | 2014              | 03963320613            | VIA DANIMARCA, 65                | 81055           | SANTA MARIA CAPUA VETERE | CE                    | MAIORANO PAOLA              | 781 del 23/09/2016               |                                      |  |
| 145    | A       | SALUTE PARTENOPEA SOCIETA' COOPERATIVA SOCIALE  | Assistenza sociale non residenziale per anziani e disabili  | 2015              | 08047981215            | VICO S. M. A CAPPELLA VECCHIA, 6 | 80121           | NAPOLI                   | NA                    | PARISI MARTA                | 782 del 26/09/2016               |                                      |  |
| 146    | A       | COOPERATIVA SOCIALE DI ASSISTENZA FISIOTERAPICA HANDICAPPATI                          | Assistenza sociale non residenziale   | 1985              | 02081240653            | VIA MATTEOTTI, 52                | 84012           | ANGRI                    | SA                    | SEMIOLI CARLO               | 784 del 27/09/2016               |                                      |  |
| 147    | A       | GIOVANILE SOCIETA' COOPERATIVA SOCIALE  | Servizi domiciliari assistenziali   | 1997              | 03252390657            | VIA GIACOMO MATTEOTTI, 46        | 84014           | NOCERA INFERIORE         | SA                    | DE MARTINO ANNA MARIA LUISA | 785 del 27/09/2016               |                                      |  |
| 148    | A       | TERZO MILLENNIO COOPERATIVA SOCIALE   | Assistenza specialistica alunni disabili  | 2008              | 01432190625            | VIA SAN ROCCO, 23                | 82030           | LIMATOLA                 | BN                    | LOMBARDI MIRELLA            | 786 del 27/09/2016               |                                      |  |
| 149    | A       | COOPERATIVA DI SOLIDARIETA' SOCIALE MARINELLA A.R.L. ONLUS                            | Strutture assistenza sociale residenziale   | 2004              | 04842311211            | CENTRO DIREZIONALE, ISOLA G1     | 80143           | NAPOLI                   | NA                    | SANSO' GIUSEPPE             | 787 del 27/09/2016               |                                      |  |

| N. ORD | Sezione | DENOMINAZIONE SOCIALE   | DESCRIZIONE SINTETICA OGGETTO SOCIALE (attività prevalente)   | ANNO COSTITUZIONE | C.F./P.IVA COOPERATIVA | INDIRIZZO SEDE LEGALE                | CAP SEDE LEGALE | COMUNE SEDE LEGALE  | PROVINCIA SEDE LEGALE | LEGALE RAPPRESENTANTE | NUMERO E DATA DECRETO ISCRIZIONE         | PRESA D'ATTO VARIAZIONE E N. DECRETO               | MOTIVAZIONE CANCELLAZIONE NUMERO E DATA DECRETO   |
|--------|---------|---|---|-------------------|------------------------|--------------------------------------|-----------------|---------------------|-----------------------|-----------------------|--|--|---|
| 150    | A/B     | I.D.E.A.S. SOCIETA' COOPERATIVA SOCIALE ONLUS                             | Assistenza sociale non residenziale-attività editoriale, gestione pulizia e manutenzione di musei e biblioteche   | 2006              | 01381450624            | C/DA CAMERELLE VECCHIE, 14           | 82100           | BENEVENTO           | BN                    | DE TOMMASI MARIO      | 788 del 27/09/2016                       |  |   |
| 151    | B       | SUD SERVICE – SOCIETA' COOPERATIVA SOCIALE                                | Raccolta e trasporti di rifiuti   | 2002              | 03871470658            | VIA AMEDEO MOLINARA, 32              | 84045           | ALTAVILLA SILENTINA | SA                    | GUERRA MICHELE        | 793 del 28/09/2016                       |  | MANCATO INVIO ADEMPIMENTI ANNO 2017 DECRETO N. 219 DEL 06/04/2018 ISCRITTA NUOVAMENTE AL N.1236 |
| 152    | A       | REGALA UN SORRISO SOCIETA' COOPERATIVA SOCIALE                            | Assistenza sociale non residenziale   | 2015              | 05368920657            | VIA LUDOVICO DE BARTOLOMEIS, 11      | 84123           | SALERNO             | SA                    | FIENGA GIUSEPPE       | 794 del 28/09/2016                       |  |   |
| 153    | B       | SINTESY SOCIETA' COOPERATIVA SOCIALE                                      | Elaborazioni elettroniche dati  | 2013              | 05132720656            | VIA ALCIDE DE GASPERI, 19            | 84043           | AGROPOLI            | SA                    | BARBA ANTONIETTA      | 795 del 28/09/2016                       |  |   |
| 154    | A       | SISAF SALERNO SOCIETA' COOPERATIVA SOCIALE                                | Assistenza sociale non residenziale   | 2013              | 05209490654            | VIA TANAGRO, 12                      | 84132           | SALERNO             | SA                    | GIGANTINO RAFFAELLA   | 796 del 03/10/2016                       |  |   |
| 155    | A       | COOPERATIVA SOCIALE GIOVAMENTE A R. L.                                    | Sportello d'ascolto   | 2015              | 05335630652            | VIA NICOLODI, 12                     | 84126           | SALERNO             | SA                    | GOFFREDO LUCA         | 797 del 03/10/2016                       |  |   |
| 156    | A       | P.R.I.S.M.A. – SOCIETA' COOPERATIVA SOCIALE – E.T.S.                      | Servizi alla persona – corsi di formazione  | 2003              | 04036830653            | VIA M. PIRONTI, 14                   | 84134           | SALERNO             | SA                    | PIRAZZO STEFANIA      | 798 del 03/10/2016                       | MODIFICA DENOMINAZIONE DECRETO N.66 DEL 29/01/2021 |   |
| 157    | A       | IL GIRASOLE - SOCIETA' COOPERATIVA SOCIALE                                | Servizio assistenza domiciliare   | 1999              | 03661520654            | VIA SAN LEONARDO – MIGLIARO          | 84131           | SALERNO             | SA                    | MARTINIELLO ROSA      | 799 del 03/10/2016                       |  |   |
| 158    | A       | COOPERATIVA SOCIALE LEUKOS  | Attività di assistenza sociale non residenziale   | 2009              | 04760520652            | VIA LUIGI GUERCIO, 208               | 84134           | SALERNO             | SA                    | MEMOLI ANNUNZIATA     | 800 del 03/10/2016                       |  |   |
| 159    | B       | STALKER SOCIETA' COOPERATIVA SOCIALE                                      | Coltivazione colture permanenti   | 2006              | 04384640654            | VIA ANTONIO GIUDICE                  | 84025           | EBOLI               | SA                    | CONDORELLI CLAUDIO    | 801 del 03/10/2016                       |  |   |
| 160    | A       | LA TAVOLA ROTONDA SOCIETA' COOPERATIVA SOCIALE                            | Comunità alloggio per minori  | 2003              | 04014170650            | VIA SAN LORENZO – FRAZIONE PIZZOLANO | 84084           | FISCIANO            | SA                    | RESCIGNO PIETRO       | 802 del 03/10/2016                       |  |   |
| 161    | A       | LEO SAN SOCIETA' COOPERATIVA SOCIALE                                      | Strutture di assistenza residenziale per anziani  | 2004              | 04188150652            | VIA ROMA                             | 84053           | CICERALE            | SA                    | TOLOMEO IDA           | 804 del 06/10/2016                       |  |   |
| 162    | A       | GIRASOLE COOPERATIVA SOCIALE  | Assistenza sociale non residenziale – attività di supporto all'istruzione   | 2001              | 03769840657            | VIA FILANGIERI, 114                  | 84013           | CAVA DE' TIRRENI    | SA                    | PAPA PATRIZIA         | 805 del 06/10/2016                       |  |   |
| 163    | A       | COOPERATIVA SOCIALE IL SORRISO ONLUS – SOCIETA' COOPERATIVA               | Servizi socio-sanitari, assistenziali, infermieristici, terapeutici, riabilitativi ed educativi   | 1997              | 02053840647            | VIA ANNARUMMA, 96                    | 83100           | AVELLINO            | AV                    | IANNACCONE ALBERICO   | 806 del 06/10/2016                       |  |   |
| 164    | B - A   | OLTRE L'ORIZZONTE SOCIETA' COOPERATIVA SOCIALE A RESPONSABILITA' LIMITATA | Laboratorio di lavorazione delle ceramiche anche a fini didattici e di terapia per disabili<br>Assistenza sociale non residenziale per anziani e disabili | 1999              | 02151880644            | CONTRADA NOVESOLDI SNC               | 83042           | ATRIPALDA           | AV                    | ROMANO RENATA         | 807 del 06/10/2016<br>541 del 21/11/2017 |  |   |
| 165    | A       | STRADA FACENDO-SOCIETA' COOPERATIVA SOCIALE                               | Servizi di assistenza sociale residenziale  | 2008              | 04635580659            | VIA PIETRO PENNELLA,5                | 84126           | SALERNO             | SA                    | MONETTI LUIGI         | 808 del 06/10/2016                       |  |   |
| 166    | A/B     | INSIEME SI PUO' SOCIETA' COOPERATIVA SOCIALE                              | Assistenza sociale non residenziale- trasporto passeggeri – servizio ambulanza e delle banche del sangue  | 2010              | 06721501218            | VIA CIRCUMVALLAZIONE ESTERNA, 225    | 80019           | QUALIANO            | NA                    | PEZZELLA MARIA JOSE'  | 809 del 06/10/2016                       |  |   |

| N. ORD | Sezione | DENOMINAZIONE SOCIALE   | DESCRIZIONE SINTETICA OGGETTO SOCIALE (attività prevalente)   | ANNO COSTITUZIONE | C.F./P.IVA COOPERATIVA             | INDIRIZZO SEDE LEGALE             | CAP SEDE LEGALE | COMUNE SEDE LEGALE       | PROVINCIA SEDE LEGALE | LEGALE RAPPRESENTANTE   | NUMERO E DATA DECRETO ISCRIZIONE | PRESA D'ATTO VARIAZIONE E N. DECRETO                          | MOTIVAZIONE CANCELLAZIONE NUMERO E DATA DECRETO                               |
|--------|---------|---|---|-------------------|------------------------------------|-----------------------------------|-----------------|--------------------------|-----------------------|-------------------------|----------------------------------|---|---|
| 167    | A       | E.V.A. SOCIETA' COOPERATIVA SOCIALE ORGANIZZAZIONE NON LUCRATIVA DI UTILITA' SOCIALE PER AZIONI | Servizi socio educativi per l'infanzia – attività di informazione – diffusione culturale – studio, ricerca – attività di prevenzione della devianza e del disagio | 1999              | C.F.01158390623<br>P.I.02740950619 | VIA JAN PALACH<br>CENTRAL PARK,10 | 81055           | SANTA MARIA CAPUA VETERE | CE                    | SANTARPIA DANIELA       | 825 del 11/10/2016               | MODIFICA<br>DENOMINAZIONE<br>DECRETO N. 454<br>DEL 21/04/2022 |   |
| 168    | A       | CE.S.ANT.ORF. SOCIETA' COOPERATIVA SOCIALE ONLUS  | Servizio socio-assistenziale  | 2002              | 02887060610                        | PIAZZA GARIBALDI, 1               | 81100           | CASERTA                  | CE                    | CIVITILLO GIADA         | 826 del 11/10/2016               |   |   |
| 169    | A/B     | GE.SE.VA. SOCIETA' COOPERATIVA SOCIALE  | Servizi assistenziali – manutenzione, lavori di pulizia   | 2002              | 03880540657                        | VIA TENENTE B.<br>LOMBARDI, 176   | 84083           | CASTEL SAN GIORGIO       | SA                    | IENNACO NOBILE          | 828 del 11/10/2016               |   |   |
| 170    | A       | INSIEME-SOCIETA' COOPERATIVA SOCIALE  | Assistenza sociale non residenziale   | 2009              | 04774810651                        | VIA S. LEONARDO, 161              | 84131           | SALERNO                  | SA                    | RINALDI ILDE            | 829 del 11/10/2016               |   |   |
| 171    | A       | RIABILITA 2011 O.N.L.U.S. SOCIETA' COOPERATIVA SOCIALE  | Assistenza domiciliare agli anziani   | 2011              | 04920030659                        | VIA GIACOMO LEOPARDI,<br>3        | 84016           | PAGANI                   | SA                    | FERRAIOLI CAROLA        | 830 del 11/10/2016               |   |   |
| 172    | A       | SANATRIX NUOVO ELAION SOCIETA' COOPERATIVA SOCIALE ONLUS  | Attività riabilitativa  | 1976              | 00585850654                        | LOCALITA' TAVOLIELLO              | 84025           | EBOLI                    | SA                    | DE VITA COSIMO          | 831 del 11/10/2016               |   |   |
| 173    | A       | C.A.O.S. (COSTRUIRE ACCOGLIERE ORIENTARE SOSTENERE) SOCIETA' COOPERATIVA SOCIALE                | Assistenza sociale residenziale   | 2002              | 02855340614                        | VIA PAOLO BORSELLINO,<br>148      | 80125           | CASANDRINO               | NA                    | CASABURO FRANCESCO      | 834 del 11/10/2016               |   |   |
| 174    | A       | COOPERATIVA SOCIALE IOXTUXNOI   | Servizi socio-assistenziali per la cura del disagio psicologico e psichiatrico  | 2006              | 03241770613                        | VIA MICHELE CAMUSSO,<br>30        | 81100           | CASERTA                  | CE                    | DE CATERINA<br>GIACOMO  | 836 del 11/10/2016               |   | MANCATO INVIO<br>ADEMPIMENTI<br>ANNO 2017<br>DECRETO N. 208<br>DEL 03/04/2018 |
| 175    | A       | COOPERATIVA SOCIALE GIADA   | Servizi residenziali per minori   | 1997              | 01088990625                        | VIA DELLE LAME SNC                | 82024           | COLLE SANNITA            | BN                    | DI PINTO ANTONIO        | 837 del 11/10/2016               |   |   |
| 176    | A       | BUONGIORNOVITA SOCIETA' COOPERATIVA SOCIALE   | Assistenza sociale non residenziale   | 2006              | 02480150644                        | RIONE SAN TOMMASO, 85             | 83100           | AVELLINO                 | AV                    | CALABRESE MARIA<br>CIRA | 838 del 11/10/2016               |   | MANCATO INVIO<br>ADEMPIMENTI<br>ANNO 2017<br>DECRETO N. 163<br>DEL 15/03/2018 |
| 177    | A       | AMBRA COOPERATIVA SOCIALE ONLUS   | Assistenza domiciliare con personale infermieristico  | 2008              | 02576250647                        | VIA CESURA, 22                    | 83038           | MONTEMIETTO              | AV                    | GALASSO ANNA            | 839 del 11/10/2016               |   |   |
| 178    | A       | L'AQUILONE SOCIETA' COOPERATIVA SOCIALE   | Assistenza sociale non residenziale per anziani e disabili  | 1994              | 02179160615                        | VIA P. TOGLIATTI, 2               | 81055           | SANTA MARIA CAPUA VETERE | CE                    | MIGLIORE GIUSEPPE       | 844 del 13/10/2016               |   |   |
| 179    | A/B     | COOPERATIVA SOCIALE COMPAGNIA DELL'ANELLO ONLUS   | Gestione centro anziani diurno-spazzamento, raccolta differenziata e manutenzione   | 2010              | 04870170653                        | CORSO MAZZEI, 12                  | 84070           | VALLE DELL'ANGELO        | SA                    | ZARA CARLO              | 845 del 13/10/2016               |   | ESPRESSA RICHIESTA<br>DECRETO N. 467<br>DEL 26/04/2022                        |
| 180    | B       | TRAMONTI MOBILITA' SOCIETA' COOPERATIVA SOCIALE   | Trasporto scolastico e servizi di spazzamento   | 2001              | 03786230650                        | VIA S. FELICE, 14                 | 84010           | TRAMONTI                 | SA                    | IMPARATO SALVATORE      | 846 del 13/10/2016               |   |   |
| 181    | A       | OPERA SOCIETA' COOPERATIVA SOCIALE  | Attività di consulenza e formazione nel campo di servizi educativi  | 2006              | 04353930656                        | VIA GIAN VINCENZO<br>QUARANTA, 5  | 84131           | SALERNO                  | SA                    | IANNONE ROSA            | 847 del 13/10/2016               |   |   |
| 182    | B       | MIRO' SOCIETA' COOPERATIVA SOCIALE  | Consulenza imprenditoriale/amministrativo-gestionale-vendita prodotti on-line   | 2000              | 03663270654                        | VIA CACCIATORI<br>DELL'IRNO, 3    | 84134           | SALERNO                  | SA                    | ROSCO MICHELE           | 848 del 13/10/2016               |   |   |
| 183    | A       | LE SOLEIL SOCIETA COOPERATIVA SOCIALE   | Assistenza sociale non residenziale   | 2002              | 04240441214                        | VIA A. CRISTIANO, 3               | 80028           | GRUMO NEVANO             | NA                    | PAPPALARDO<br>ANTONIO   | 849 del 13/10/2016               |   | MANCATO<br>INVIO ADEMPIMENTI<br>ANNO 2018<br>DECRETO N.51<br>DEL 31/01/2019   |

| N. ORD | Sezione | DENOMINAZIONE SOCIALE  | DESCRIZIONE SINTETICA OGGETTO SOCIALE (attività prevalente)                                    | ANNO COSTITUZIONE | C.F./P.IVA COOPERATIVA | INDIRIZZO SEDE LEGALE                    | CAP SEDE LEGALE | COMUNE SEDE LEGALE    | PROVINCIA SEDE LEGALE | LEGALE RAPPRESENTANTE   | NUMERO E DATA DECRETO ISCRIZIONE | PRESA D'ATTO VARIAZIONE E N. DECRETO                 | MOTIVAZIONE CANCELLAZIONE NUMERO E DATA DECRETO                   |
|--------|---------|--|--|-------------------|------------------------|--|-----------------|-----------------------|-----------------------|-------------------------|----------------------------------|--|---|
| 184    | A       | IL MILLEPIEDI SOCIETA' COOPERATIVA SOCIALE ONLUS   | Assistenza sociale non residenziale  | 1994              | 02885991212            | VIA ARPINO, 4                            | 80026           | CASORIA               | NA                    | CALEMME PASQUALE        | 851 del 13/10/2016               |  |   |
| 185    | A/B     | COOPERATIVA SOCIALE DELFINI DI TERRA   | Assistenza sofferenti psichici - fattorie sociali  | 2005              | 01341970620            | VIA FIRENZE SNC                          | 82100           | BENEVENTO             | BN                    | GARRISI FABIO           | 852 del 13/10/2016               |  |   |
| 186    | A       | IL QUADRIFOGLIO SOCIETA' COOPERATIVA SOCIALE   | Assistenza sociale residenziale  | 1990              | 06127470638            | VIA DIOCLEZIANO, 328                     | 80125           | NAPOLI                | NA                    | RONGHI LIDIA            | 853 del 14/10/2016               |  |   |
| 187    | A       | COOPERATIVA SOCIALE S.VINCENZO DE'PAOLI  | Centro sociale polifunzionale per disabili   | 2009              | 03497940613            | LOCALITA' SAN CASTRO,4                   | 81037           | SESSA AURUNCA         | CE                    | ELCE MARIO              | 868 del 18/10/2016               |  | MANCATO INVIO ADEMPIMENTI ANNO 2021 DECRETO N. 481 DEL 04/05/2022 |
| 188    | A       | AMIRA SOCIETA' COOPERATIVA SOCIALE   | Assistenza sociale non residenziale  | 2005              | 05235441218            | TRAVERSA SECONDA DIVISIONE SIENA, 16     | 80124           | NAPOLI                | NA                    | CAPOZZI MANUELA         | 869 del 18/10/2016               |  |   |
| 189    | A       | LA RETE - COOPERATIVA SOCIALE A.R.L.   | Sostegno educativo di minori con disagi - attività sportive/ricreative                         | 2001              | 03993571219            | VIA ARPINO, 39                           | 80026           | CASORIA               | NA                    | DE CRISCIENZO VALENTINA | 870 del 18/10/2016               |  |   |
| 190    | A       | LA CASSETTA SOCIETA' COOPERATIVA SOCIALE ONLUS   | Sevizi asili nido e assistenza diurna minori disabili  | 2008              | 06118581211            | VIA DELLA SHOAH, 31                      | 80070           | BACOLI                | NA                    | GALLO ANNA GILDA        | 871 del 18/10/2016               |  |   |
| 191    | A       | SHANNARA COOPERATIVA SOCIALE   | Tutela dei diritti dei minori e dei giovani  | 1999              | 03728481213            | VIA FRANCESCO BELLUCCI SESSA, 18         | 80055           | PORTICI               | NA                    | SCHETTINI ANNA          | 872 del 18/10/2016               |  |   |
| 192    | A       | FATTORIA NEL PARCO SOCIETA' COOPERATIVA SOCIALE  | Assistenza domiciliare e dei servizi tutelari (adest)  | 2000              | 03871041210            | CORSO GARIBALDI, 20                      | 80059           | TORRE DEL GRECO       | NA                    | BORRIELLO ANNA          | 876 del 19/10/2016               | TRASFERIMENTO SEDE DECRETO N.938 DEL 29/10/2021      |   |
| 193    | B       | IRPINIA GLOBAL SERVICE SOCIETA' COOPERATIVA SOCIALE - ONLUS  | Raccolta e trasporto dei rifiuti non pericolosi  | 2003              | 02344940644            | VIA VARIANTE SNC                         | 83012           | CERVINARA             | AV                    | MARRO CARLA             | 877 del 19/10/2016               | RETTIFICA DENOMINAZIONE DECRETO N.972 DEL 12/10/2022 |   |
| 194    | A       | INTRA COOPERATIVA SOCIALE ONLUS  | Assistenza sociale non residenziale per anziani e disabili                                     | 2010              | 02662510649            | VIA CESURA, 22                           | 83038           | MONTEMIETTO           | AV                    | CAPPABIANCA ROSARIA     | 878 del 19/10/2016               |  |   |
| 195    | A/B     | AGROLANDIA SOCIETA' COOPERATIVA SOCIALE  | Assistenza sociale non residenziale - turismo sociale-servizi prenotazione e attività connesse | 2001              | 03802170658            | PIAZZA AMENDOLA,19-FRAZIONE CASTELLUCCIO | 84083           | CASTEL SAN GIORGIO    | SA                    | CAFFARO VITTORIA        | 881 del 21/10/2016               |  |   |
| 196    | B       | KERRES SOCIETA' COOPERATIVA SOCIALE  | Attività di gestione di aree attrezzate per verde pubblico                                     | 2012              | 05094110656            | VIA KENNEDY, 14                          | 84043           | AGROPOLI              | SA                    | FIGLIORE LUCIANO        | 882 del 21/10/2016               |  |   |
| 197    | A       | ZEUS COOPERATIVA SOCIALE ONLUS   | Assistenza sociale non residenziale per anziani e disabili                                     | 2010              | 06736781219            | VIA PAGLIARO DEL MONACO SNC              | 80014           | GIUGLIANO IN CAMPANIA | NA                    | CATERINO KATIA          | 890 del 24/10/2016               |  | MANCATO INVIO ADEMPIMENTI ANNO 2020 DECRETO N.587 DEL 20/05/2021  |
| 198    | A       | LA MUSA - SOCIETA' COOPERATIVA SOCIALE O.N.L.U.S. - ORGANIZZAZIONE NON LUCRATIVA DI UTILITA' SOCIALE | Attività e servizi infermieristici   | 2009              | 02597000641            | VIA VASTO, 29                            | 83100           | AVELLINO              | AV                    | ERCOLINO SALVATORE      | 892 del 25/10/2016               |  |   |
| 199    | A       | IRIDE COOPERATIVA SOCIALE ONLUS  | Servizio di mensa scolastica   | 2012              | 02709190645            | VIA GALILEO GALILEI, 20                  | 83030           | VENTICANO             | AV                    | NUZZOLO VINCENZO        | 893 del 25/10/2016               |  |   |

| N. ORD | Sezione | DENOMINAZIONE SOCIALE                                       | DESCRIZIONE SINTETICA OGGETTO SOCIALE (attività prevalente)  | ANNO COSTITUZIONE | C.F./P.IVA COOPERATIVA | INDIRIZZO SEDE LEGALE                   | CAP SEDE LEGALE | COMUNE SEDE LEGALE        | PROVINCIA SEDE LEGALE | LEGALE RAPPRESENTANTE    | NUMERO E DATA DECRETO ISCRIZIONE         | PRESA D'ATTO VARIAZIONE E N. DECRETO             | MOTIVAZIONE CANCELLAZIONE NUMERO E DATA DECRETO  |
|--------|---------|---|--|-------------------|------------------------|---|-----------------|---------------------------|-----------------------|--------------------------|--|--|--|
| 200    | A       | URSA MAJOR SOCIETA' COOPERATIVA SOCIALE                     | Assistenza specialistica per alunni disabili   | 2010              | 06713211214            | VIA PAGLIARO DEL MONACO SNC             | 80014           | GIUGLIANO IN CAMPANIA     | NA                    | DI TELLA GIUSEPPE EMILIO | 894 del 25/10/2016                       |  | MANCATO INVIO ADEMPIMENTI ANNO 2020 DECRETO N.443 DEL 21/04/2021   |
| 201    | A       | DISEGNIAMO UN SORRISO SOCIETA' COOPERATIVA SOCIALE          | Attività socio-educativa assistenza diurna per minori disabili   | 2007              | 04498390659            | VIA MOSCANI,2                           | 84133           | SALERNO                   | SA                    | MANRICO GESUMMARIA       | 895 del 25/10/2016                       |  |  |
| 202    | A       | SOCIETA' COOPERATIVA SOCIALE INSIEME PER LA FAMIGLIA A.R.L. | Servizi per la persona   | 2013              | 07450571216            | VIA AVIGLIANO,2                         | 80069           | VICO EQUENSE              | NA                    | DI PALMA TERESA          | 896 del 25/10/2016                       |  |  |
| 203    | A       | RIAB SOCIETA' COOPERATIVA SOCIALE                           | Servizi alle famiglie e alle imprese   | 2011              | 07072051217            | VIA RUBINACCI,18                        | 80040           | CERCOLA                   | NA                    | PARISI MARTA             | 897 del 25/10/2016                       |  | MANCATO INVIO ADEMPIMENTI ANNO 2017 DECRETO N. 151 DEL 09/03/2018. ISCRITTA NUOVAMENTE AL N. 1019        |
| 204    | A       | FISIOMEDICAL CONSULTING SOCIETA' COOPERATIVA SOCIALE        | Servizi di assistenza fisioterapica a domicilio  | 2002              | 07893210638            | VIA NAZIONALE DELLE PUGLIE, 20          | 80030           | COMIZIANO                 | NA                    | NAPOLITANO FELICE        | 898 del 25/10/2016                       | TRASFERIMENTO SEDE DECRETO N. 639 DEL 06/11/2019 |  |
| 205    | B       | VOLTURNO SOCIETA' COOPERATIVA SOCIALE ONLUS                 | Manutenzione aree verdi pubbliche e private - gestione strutture sportive e ricreative, scuola calcio, piscine, palestre, campi sportivi | 2009              | 03542650613            | VIA CROCELLE SUPERIORE,11               | 81010           | RUVIANO                   | CE                    | RENZI NUNZIA             | 915 del 26/10/2016                       |  |  |
| 206    | A       | COOPERATIVA SOCIALE LA MERIDIANA                            | Telesoccorso e servizi socio assistenziali a carattere domiciliare   | 1996              | 01043200623            | VIA DEI LONGOBARDI SNC                  | 82100           | BENEVENTO                 | BN                    | IARRICCIO WLADIMIRO      | 916 del 26/10/2016                       |  |  |
| 207    | A/B     | GEA SOCIETA' COOPERATIVASOCIALE                             | Assistenza sociale non residenziale-pulizia generale di edifici - trasporto  | 1989              | 02585500651            | PIAZZA CORSANO,8                        | 84010           | TRAMONTI                  | SA                    | ROMANO CLAUDIO           | 917 del 26/10/2016                       |  |  |
| 208    | A       | EMILIA SOCIETA' COOPERATIVA SOCIALE ONLUS A R.L.            | Assistenza sociale non residenziale per anziani e disabili   | 2012              | 07269691213            | VIA II TRAVERSA CAMPI FLEGREI,3 SCALA A | 80078           | POZZUOLI                  | NA                    | MIRELLI GIOVANNA         | 918 del 26/10/2016                       |  | ESPRESSA RICHIESTA PER TRASFORMAZIONE IN EMILIA SOCIETA' COOPERATIVA A R.L. DECRETO N.616 DEL 17/10/2019 |
| 209    | A       | IL CAMPER SOCIETA' COOPERATIVA DI SOLIDARIETA SOCIALE ONLUS | Assistenza sociale non residenziale per anziani e disabili   | 2001              | 07791530632            | CENTRO DIREZIONALE IS. E/5              | 80143           | NAPOLI                    | NA                    | MUSTACCHIA ALICE         | 919 del 26/10/2016                       |  |  |
| 210    | B       | SOLIDARIETA' - COOPERATIVA SOCIALE A R. L.                  | Pulizia generale di edifici  | 1999              | 03732371210            | VIA DEGLI ARANCI,145                    | 80067           | SORRENTO                  | NA                    | GARGIULO GUGLIELMO       | 920 del 26/10/2016                       |  |  |
| 211    | A       | JONATHAN ONLUS SOCIETA' COOPERATIVA SOCIALE                 | Assistenza sociale non residenziale  | 2008              | 06060871214            | VIA CAMALDOLI,51                        | 80030           | SCISCIANO                 | NA                    | RICCIARDI SILVIA         | 921 del 26/10/2016                       |  |  |
| 212    | A       | LO SCARABOCCHIO COOPERATIVA SOCIALE                         | Servizio a sostegno della funzione genitoriale   | 2009              | 04717230652            | VIA FIRENZE,15                          | 84098           | PONTECAGNANO FAIANO       | SA                    | BOVE MARIA               | 924 del 27/10/2016                       |  |  |
| 213    | A - B   | BAMBU'- SOCIETA' COOPERATIVA SOCIALE ONLUS                  | Assistenza sociale non residenziale<br>Progetti di inserimento lavorativo per soggetti svantaggiati                                      | 2000              | 03920881210            | VIA L.PALMIERI,20                       | 80040           | SAN SEBASTIANO AL VESUVIO | NA                    | GAUDINO GIOVANPAOLO      | 925 del 27/10/2016<br>192 del 06/06/2017 |  |  |

| N. ORD | Sezione | DENOMINAZIONE SOCIALE   | DESCRIZIONE SINTETICA OGGETTO SOCIALE (attività prevalente)  | ANNO COSTITUZIONE | C.F./P.IVA COOPERATIVA | INDIRIZZO SEDE LEGALE      | CAP SEDE LEGALE | COMUNE SEDE LEGALE | PROVINCIA SEDE LEGALE | LEGALE RAPPRESENTANTE | NUMERO E DATA DECRETO ISCRIZIONE | PRESA D'ATTO VARIAZIONE E N. DECRETO | MOTIVAZIONE CANCELLAZIONE NUMERO E DATA DECRETO  |
|--------|---------|---|--|-------------------|------------------------|----------------------------|-----------------|--------------------|-----------------------|-----------------------|----------------------------------|--------------------------------------|--|
| 214    | A       | CIVITAS SOCIETA' COOPERATIVA SOCIALE ONLUS                          | Assistenza sociale non residenziale  | 2005              | 05253861214            | VIA FILIPPO TURATI,35      | 80028           | GRUMO NEVANO       | NA                    | POLVERINO ANTONELLA   | 926 del 27/10/2016               |                                      | MANCATO INVIO ADEMPIMENTI ANNO 2020 E MESSA IN LIQUIDAZIONE E SCIOGLIMENTO DECRETO N. 435 DEL 21/04/2021 |
| 215    | A       | SOCIETA' COOPERATIVA SOCIALE CASA NAZARET O.N.L.U.S.                | Servizi socio assistenziali  | 2006              | 04381280652            | VIA VERDUZIO-LOC. VERDUZIO | 84040           | CASAL VELINO       | SA                    | LUNGHINI CLAUDIO      | 927 del 27/10/2016               |                                      | MANCATO INVIO ADEMPIMENTI ANNO 2020 DECRETO N. 735 DEL 19/07/2021  |
| 216    | A       | NEW PROFESSIONAL FORM-COOPERATIVA SOCIALE                           | Servizi di asili nido; assistenza diurna per minori disabili   | 2009              | 06257381217            | VIA A. MAIURI,10           | 80011           | ACERRA             | NA                    | GRIMALDI IDA          | 928 del 27/10/2016               |                                      |  |
| 217    | A       | IL SOLLIEVO SOCIETA' COOPERATIVA SOCIALE                            | Attività assistenziale sociale residenziale  | 1999              | 03597240658            | VIALE EUROPA,3             | 84012           | ANGRI              | SA                    | STANZIONE GAETANO     | 929 del 27/10/2016               |                                      |  |
| 218    | A       | SALERNO OMNIA ASSISTENZA SOCIETA' COOPERATIVA SOCIALE               | Servizi socio sanitari   | 2013              | 05137870654            | VIA GALLOPPO,78            | 84128           | SALERNO            | SA                    | BOCCELLA GIOVANNI     | 930 del 27/10/2016               |                                      |  |
| 219    | A       | IL PELLICANO TELEVITA-SOCIETA' COOPERATIVA SOCIALE                  | Servizi alla persona   | 1994              | 02771391212            | VIA C. AMALFI,24           | 80063           | PIANO DI SORRENTO  | NA                    | STAIANO GIUSEPPE      | 931 del 28/10/2016               |                                      |  |
| 220    | A       | GUNAIKES COOPERATIVA SOCIALE  | Organizzazione di servizi culturali, ricreativi ed educativi per minori e giovani                                      | 2013              | 05118700656            | VIA CARAVAGGIO,68          | 84043           | AGROPOLI           | SA                    | SANNINO MASCIA        | 932 del 28/10/2016               |                                      |  |
| 221    | B       | G & A SOCIETA' COOPERATIVA SOCIALE                                  | Servizi di pulizia generale  | 2013              | 02771430648            | VIA S. MANCINI, 118        | 83050           | VALLE SACCARDA     | AV                    | CIPRIANO GIOVANNI     | 934 del 28/10/2016               |                                      |  |
| 222    | B       | ALBATROS SOCIETA' COOPERATIVA SOCIALE A R.L.                        | Spazzamento dei rifiuti solidi urbani da strade, piazze e marciapiedi con estirpazione di erba eventualmente esistente | 1997              | 02078150642            | VIA RETTIFILO, 26          | 83012           | CERVINARA          | AV                    | NAPOLITANO ANTONIO    | 935 del 28/10/2016               |                                      |  |
| 223    | A       | LA PRIMA SOCIETA' COOPERATIVA SOCIALE ONLUS A R.L.                  | Assistenza sociale residenziale e non residenziale   | 2009              | 06313091214            | TRAV.SOLFATARA,3           | 80078           | POZZUOLI           | NA                    | SACCENTI LUIGI        | 936 del 28/10/2016               |                                      |  |
| 224    | B       | ARECA. SOCIETA' COOPERATIVA SOCIALE A.R.L. - ONLUS                  | Gestione musei, conservazione patrimonio culturale, gestione mostre  | 2004              | 01320230624            | CONTRADA MONTECALVO 102    | 82100           | BENEVENTO          | BN                    | DE LUCA CARMELA       | 939 del 04/11/2016               |                                      |  |
| 225    | A       | CASA DI RIPOSO VILLA S. LUCIA - SOCIETA' COOPERATIVA SOCIALE A.R.L. | Assistenza residenziale e semi residenziale per anziani, persone disabili e minori                                     | 1994              | 02955490657            | LOCALITÀ CONVENTO          | 84020           | PALOMONTE          | SA                    | BIFULCO GIUSEPPE      | 940 del 04/11/2016               |                                      |  |
| 226    | A/B     | SOLIDEA COOPERATIVA SOCIALE A.R.L.                                  | Gestione di servizi socio-sanitari ed educativi - elaborazione elettronica di dati contabili                           | 2004              | 03041740618            | VIA NICOLA FABOZZI,24      | 81036           | CASAPESENNA        | CE                    | ZARA PIETRO           | 941 del 04/11/2016               |                                      |  |
| 227    | A/B     | FANTA'SIA ONLUS SOCIETA' COOPERATIVA SOCIALE                        | Assistenza sociale non residenziale - tutela ambiente ed ecosistema  | 2013              | 03877380612            | VIA GALATINA,2             | 81030           | SAN MARCELLINO     | CE                    | SAGLIANO MARIA        | 942 del 04/11/2016               |                                      |  |
| 228    | A/B     | KOALA ONLUS - SOCIETA' COOPERATIVA SOCIALE                          | Assistenza sociale non residenziale - pulizia ambienti e disinfezione  | 2007              | 03326130618            | VIA C.BATTISTI,26          | 81033           | CASAL DI PRINCIPE  | CE                    | BALDASCINO ROSA       | 943 del 04/11/2016               |                                      |  |

| N. ORD | Sezione | DENOMINAZIONE SOCIALE                                 | DESCRIZIONE SINTETICA OGGETTO SOCIALE (attività prevalente)  | ANNO COSTITUZIONE | C.F./P.IVA COOPERATIVA             | INDIRIZZO SEDE LEGALE                           | CAP SEDE LEGALE | COMUNE SEDE LEGALE      | PROVINCIA SEDE LEGALE | LEGALE RAPPRESENTANTE | NUMERO E DATA DECRETO ISCRIZIONE         | PRESA D'ATTO VARIAZIONE E N. DECRETO            | MOTIVAZIONE CANCELLAZIONE NUMERO E DATA DECRETO                   |
|--------|---------|---|--|-------------------|------------------------------------|---|-----------------|-------------------------|-----------------------|-----------------------|--|---|---|
| 229    | A/B     | SIBILLA ONLUS SOCIETA' COOPERATIVA SOCIALE            | Assistenza sociale non residenziale - cura e manutenzione del verde  | 2009              | 03565550617                        | CORSO EUROPA XIX TRAV.,16                       | 81030           | CASAPESENNA             | CE                    | ZARA MARIA ANTONIETTA | 944 del 04/11/2016                       |   | MANCATO INVIO ADEMPIMENTI ANNO 2020 DECRETO N. 726 DEL 15/07/2021 |
| 230    | A/B     | TERTIUM MILLENNIUM SOCIETA' COOPERATIVA SOCIALE       | Assistenza sociale non residenziale per anziani e disabili - inserimento lavorativo soggetti svantaggiati  | 1999              | 03571580657                        | PIAZZA IV NOVEMBRE                              | 84039           | TEGGIANO                | SA                    | CALANDRIELLO ANTONIO  | 946 del 08/11/2016                       |   |   |
| 231    | A       | CENTRO SIPS SOCIETA' COOPERATIVA SOCIALE              | Assistenza sociale non residenziale  | 2015              | 05342200655                        | VIA PAOLO BARATTA, 105/C                        | 84091           | BATTIPAGLIA             | SA                    | CAMMAROTA ROSALINDA   | 947 del 08/11/2016                       |   |   |
| 232    | A/B     | ROFRANO LAVORO COOPERATIVA SOCIALE                    | Servizi di pulizia per enti pubblici e privati - assistenza domiciliare socio-sanitaria  | 2000              | 03734110657                        | VIA P.CORTAZZO,20                               | 84070           | ROFRANO                 | SA                    | LUONGO GIUSEPPE       | 948 del 08/11/2016                       |   |   |
| 233    | A       | L'OPERA DI UN ALTRO SOCIETA' COOPERATIVA SOCIALE      | Assistenza sociale a domicilio   | 2013              | 05163920654                        | VIA FERRARIA - LOC. S. ANTONIO                  | 84036           | SALA CONSILINA          | SA                    | D'AMATO DOMENICO      | 949 del 08/11/2016                       |   |   |
| 234    | B       | SOCIETA' COOPERATIVA SOCIALE ESUS                     | Attività di pulizia, disinfezione, derattizzazione spazi pubblici, raccolta e trasporto rifiuti, spazzamento stradale, gestione centri di raccolta rifiuti, servizi cimiteriali, pulizie | 2001              | 03798110650                        | VIA VISCIGLIETE, 27                             | 84036           | SALA CONSILINA          | SA                    | CESTARO RENATO        | 950 del 08/11/2016                       |   |   |
| 235    | A       | ANTEA SOCIETA' COOPERATIVA SOCIALE                    | Gestione di strutture e servizi residenziali e semiresidenziali  | 1994              | 02996250656                        | VIA G.V. QUARANTA, 5                            | 84122           | SALERNO                 | SA                    | ARIANO ATTILIO        | 951 del 08/11/2016                       | TRASFERIMENTO SEDE DECRETO N.135 DEL 29/05/2017 |   |
| 236    | A/B     | PRIMAVERA PICCOLA SOCIETA' COOPERATIVA SOCIALE A.R.L. | Assistenza socio-sanitaria non residenziale - inserimento socio-lavorativo per soggetti svantaggiati   | 2000              | 03854971219                        | CORSO ALCIDE DE GASPERI, 323                    | 80053           | CASTELLAMMARE DI STABIA | NA                    | GIORDANO ELEONORA     | 953 del 10/11/2016                       |   |   |
| 237    | A       | COOPERATIVA SOCIALE ALLEGREMENTE                      | Assistenza sociale non residenziale per anziani e disabili   | 2002              | 03914210657                        | VIA GIOVANNI NEGRI,5                            | 84126           | SALERNO                 | SA                    | FIMIANI MONICA        | 954 del 10/11/2016                       |   |   |
| 238    | A - B   | BETLEM SOCIETA' COOPERATIVA SOCIALE                   | Attività socio educative e socio assistenziali. Manutenzione del verde   | 2015              | 05341720653                        | VIA ROSA JEMMA,2 C/O CENTRO DIREZIONALE PASTENA | 84091           | BATTIPAGLIA             | SA                    | INGENITO MARIANNA     | 955 del 10/11/2016<br>444 del 17/07/2019 |   |   |
| 239    | B       | ETICA VERDE SOCIETA' COOPERATIVA SOCIALE              | Pulizia, disinfezione, disinfestazione, derattizzazione e sanificazione  | 2009              | 03569330610                        | VIA PALMA,30                                    | 81030           | SAN MARCELLINO          | CE                    | TOMMASINO ALESSANDRO  | 957 del 11/11/2016                       |   |   |
| 240    | A/B     | L.F.S. GLOBAL CARE SOCIETA' COOPERATIVA SOCIALE       | Assistenza sociale non residenziale - cura e manutenzione del paesaggio (parchi, giardini, aiuole)   | 2013              | 03895930612                        | VIA BOLOGNA,1                                   | 81033           | CASAL DI PRINCIPE       | CE                    | CHIATTO IMMA          | 958 del 11/11/2016                       |   |   |
| 241    | A/B     | LA SOLIDARIETA' COOPERATIVA SOCIALE                   | Servizi residenziali per disabili e minori - inserimento lavorativo di soggetti svantaggiati   | 1996              | 01061120620                        | VIA MATARAZZO 23                                | 82100           | BENEVENTO               | BN                    | CIARLO ROBERTO        | 959 del 11/11/2016                       |   |   |
| 242    | A/B     | LA FORZA DEL SILENZIO SOCIETA' COOPERATIVA SOCIALE    | Assistenza sociale non residenziale e assistenza scolastica a soggetti portatori di handicap - cura e manutenzione del verde   | 2010              | 03587780614                        | VIA BOLOGNA,10                                  | 81033           | CASAL DI PRINCIPE       | CE                    | ABATE VINCENZO        | 960 del 11/11/2016                       | TRASFERIMENTO SEDE DECRETO N.660 DEL 28/11/2018 |   |
| 243    | A/B     | LA LIBELLULA - SOCIETA' COOPERATIVA SOCIALE           | Attività di assistenza sociale residenziale a favore di minori - commercio confetteria e dolciumi  | 2012              | C.F.95123730632<br>P.I.03788520611 | VIA GIUSEPPE DI VITTORIO, 54                    | 80029           | SANT'ANTIMO             | NA                    | CAPPUCCIO ROSA        | 961 del 11/11/2016                       | TRASFERIMENTO SEDE DECRETO N.637 DEL 06/11/2019 |   |

| N. ORD | Sezione | DENOMINAZIONE SOCIALE                                    | DESCRIZIONE SINTETICA OGGETTO SOCIALE (attività prevalente)  | ANNO COSTITUZIONE | C.F./P.IVA COOPERATIVA | INDIRIZZO SEDE LEGALE                  | CAP SEDE LEGALE | COMUNE SEDE LEGALE       | PROVINCIA SEDE LEGALE | LEGALE RAPPRESENTANTE | NUMERO E DATA DECRETO ISCRIZIONE         | PRESA D'ATTO VARIAZIONE E N. DECRETO               | MOTIVAZIONE CANCELLAZIONE NUMERO E DATA DECRETO   |
|--------|---------|--|--|-------------------|------------------------|--|-----------------|--------------------------|-----------------------|-----------------------|--|--|---|
| 244    | A - B   | S.O.S.TENIAMO SOCIETA' COOPERATIVA SOCIALE O.N.L.U.S.    | Servizi socio assistenziali ed educativi a favore di anziani disabili e minori - ginnastica geriatrica - telecontrollo e telesoccorso<br>Servizi di pulizia, sanificazione ed igienizzazione | 2010              | 03600020618            | VIA XI FEBBRAIO,14 BIS                 | 81034           | MONDRAGONE               | CE                    | OSARO AUGUSTA         | 962 del 11/11/2016<br>674 del 20/11/2020 |  | PERDITA DEI REQUISITI PER LA SOLA SEZIONE B DECRETO N.105 DEL 05/03/2019 REISCRITTA IN B DECRETO N. 674 |
| 245    | A/B     | EUREKA COOPERATIVA SOCIALE                               | Assistenza sociale non residenziale per anziani e disabili; coltivazione di alberi da frutta, ortaggi, uva e produzione di vini  | 2005              | 03162360618            | VIA PO, 2                              | 81036           | SAN CIPRIANO D'AVERSA    | CE                    | BALDASCINO ROSA       | 963 del 11/11/2016                       |  |   |
| 246    | A/B     | STELLA SOCIETA' COOPERATIVA SOCIALE                      | Attività socio-assistenziale - impresa di pulizie e disinfezione   | 2002              | 04164921217            | VIA GENERALE C.A. DALLA CHIESA,20      | 81030           | FRIGNANO                 | CE                    | DI MARZIO ALESSANDRA  | 964 del 11/11/2016                       |  |   |
| 247    | B       | COOPERATIVA SOCIALE FELIX                                | Progettazione, realizzazione e vendita di cartellonistica pubblicitaria, volantini, locandine, cartelline e brochure - impresa di pulizia  | 2002              | 02871100612            | VIALE DEI BERSAGLIERI,32D              | 81100           | CASERTA                  | CE                    | ZAMPELLA ANTONIO      | 965 del 11/11/2016                       |  |   |
| 248    | A - B   | COOPERATIVA SOCIALE MERCURIO D'ORO                       | Gestione di servizi socio-sanitari. Servizi di pulizia   | 2004              | 03111110619            | VIA DEL LAVORO, 259                    | 81055           | SANTA MARIA CAPUA VETERE | CE                    | CAPITELLI ENRICO      | 966 del 11/11/2016<br>422 del 01/09/2020 |  |   |
| 249    | A       | ZETESIS SOCIETA' COOPERATIVA SOCIALE                     | Servizi socio-assistenziali per la prevenzione e cura del disagio psicologico - attività di assistenza extrascolastica.  | 1998              | 02486270610            | VIA PIAVE,7                            | 81100           | CASERTA                  | CE                    | RUSSIELLO MARIA       | 972 del 11/11/2016                       |  |   |
| 250    | A       | ZOE COOPERATIVA SOCIALE                                  | Assistenza sociale non residenziale per anziani e disabili   | 2008              | 02568970640            | VIA ADINOLFI, 20                       | 83031           | ARIANO IRPINO            | AV                    | SEBASTIANO ANNA       | 985 del 14/11/2016                       |  | ESPRESSA RICHIESTA PER MESSA IN LIQUIDAZIONE DECRETO N.650 DEL 08/11/2019                               |
| 251    | A       | COOPERATIVA SOCIALE ALBA                                 | Attività di assistenza socio-sanitaria anche domiciliare di tipo privato   | 1998              | 02515810618            | VIA MERANO,2                           | 81055           | SANTA MARIA CAPUA VETERE | CE                    | PARISI ILARIO         | 986 del 14/11/2016                       |  | MANCATO INVIO ADEMPIMENTI ANNO 2019 DECRETO N. 197 DEL 12/03/2020                                       |
| 252    | A/B     | COOPERATIVA SOCIALE AL DI LA' DEI SOGNI ONLUS            | Gestione di servizi socio-sanitari ed educativi - coltivazione di ortaggi e alberi da frutta e legna   | 2004              | 03111510610            | VIA NINO BIXIO,10                      | 81030           | CELLOLE                  | CE                    | PERILLO SIMMACO       | 987 del 14/11/2016                       |  |   |
| 253    | A       | L'IMPRONTA SOCIETA' COOPERATIVA SOCIALE                  | Assistenza sociale non residenziale per anziani e disabili   | 2008              | 05958071218            | VIA PIOPELLE, 145                      | 80050           | SANTA MARIA LA CARITA'   | NA                    | ARPAIA PATRIZIA       | 988 del 14/11/2016                       |  |   |
| 254    | A/B     | PETER PAN SOCIETA' COOPERATIVA SOCIALE ONLUS             | Strutture di assistenza infermieristica residenziale per anziani e pulizia generale di edifici   | 2015              | 02862890643            | PORTA SANT'ANNA                        | 83030           | ZUNGOLI                  | AV                    | GRANDE SEBASTIANO     | 993 del 16/11/2016                       |  |   |
| 255    | A/B     | IL SOLE NASCENTE SOCIETA' COOPERATIVA SOCIALE            | Servizi socio - assistenziali, sanitari, infermieristici ed educativi domiciliari e residenziali; gestione serre e allevamenti   | 1997              | 02352190611            | VIA GRAN BRETAGNA SNC - COMPLESSO LONA | 81055           | SANTA MARIA CAPUA VETERE | CE                    | MACCARIELLO PIETRO    | 994 del 16/11/2016                       |  |   |
| 256    | A       | COOPERATIVA SOCIALE SIDDHARTA                            | Servizi residenziali per minori  | 2009              | 05134611218            | VIA NUOVA CALORE 8                     | 82100           | BENEVENTO                | BN                    | BOTTICELLA CATERINA   | 995 del 16/11/2016                       |  |   |
| 257    | A       | COOPERATIVA SOCIALE NAPOLI - INTEGRAZIONE                | Assistenza sociale non residenziale/residenziale ambulatoriale-riabilitativa   | 2004              | 04878301219            | LARGO SAN CAMILLO DE LELLIS,1          | 80046           | SAN GIORGIO A CREMANO    | NA                    | PARISI SALVATORE      | 996 del 16/11/2016                       | TRASFERIMENTO SEDE DECRETO N.25 DEL 16/01/2018     |   |
| 258    | A       | IL MELOGRANO SOCIETA' COOPERATIVA SOCIALE PER AZIONI ETS | Gestione mensa Caritas - centro di ascolto famiglie in difficoltà  | 2011              | 01510890625            | VIA SAN PASQUALE 11                    | 82100           | BENEVENTO                | BN                    | TORINO FRANCESCO      | 997 del 16/11/2016                       | MODIFICA DENOMINAZIONE DECRETO N.42 DEL 28/01/2022 |   |

| N. ORD | Sezione | DENOMINAZIONE SOCIALE   | DESCRIZIONE SINTETICA OGGETTO SOCIALE (attività prevalente)   | ANNO COSTITUZIONE | C.F./P.IVA COOPERATIVA | INDIRIZZO SEDE LEGALE      | CAP SEDE LEGALE | COMUNE SEDE LEGALE         | PROVINCIA SEDE LEGALE | LEGALE RAPPRESENTANTE     | NUMERO E DATA DECRETO ISCRIZIONE          | PRESA D'ATTO VARIAZIONE E N. DECRETO                | MOTIVAZIONE CANCELLAZIONE NUMERO E DATA DECRETO                   |
|--------|---------|---|---|-------------------|------------------------|----------------------------|-----------------|----------------------------|-----------------------|---------------------------|---|---|---|
| 259    | A       | SCACCO MATTO SOCIETA' COOPERATIVA SOCIALE                           | Servizi di asili nido - assistenza diurna per minori e disabili   | 1999              | 02615730617            | VIA NUOVA BELLAVISTA, 3    | 80056           | ERCOLANO                   | NA                    | ESPOSITO ROSA             | 998 del 16/11/2016                        | TRASFERIMENTO SEDE DECRETO N.939 DEL 02/11/2021     |   |
| 260    | A - B   | SOCIALFUTURE SOCIETA' COOPERATIVA SOCIALE A RESPONSABILITÀ LIMITATA | Gestione dei servizi sociali, socio - sanitari ed educativi - turismo sociale-servizi culturali rivolti a soggetti svantaggiati - progetti integrati inclusione attiva - servizi di facchinaggio, carico e scarico merci - coltivazione di alberi da frutta e ortaggi in foglia | 2016              | 05480140655            | VIA M. BUONARROTI, 72      | 84010           | S. EGIDIO DEL MONTE ALBINO | SA                    | GARGANO FRANCESCO         | 999 del 16/11/2016<br>290 del 20/07/2017  |   |   |
| 261    | A       | MI.FRA.GE.ST. SOCIETA' COOPERATIVA SOCIALE                          | Servizi di cura prima infanzia  | 2010              | 06769171213            | VIA ADIGE, 6               | 80026           | CASORIA                    | NA                    | CASTIELLO VINCENZA        | 1000 del 16/11/2016                       |   |   |
| 262    | A       | CILENTO SOLIDALE SOCIETA' COOPERATIVA                               | Gestione centri di aggregazione giovanile   | 2013              | 05194790654            | PIAZZA XIX AGOSTO,80       | 84060           | NOVI VELIA                 | SA                    | FEO RAFFAELA              | 1015 del 21/11/2016                       |   |   |
| 263    | A       | CG PROGRESS SOCIETA' COOPERATIVA SOCIALE                            | Attività socio - educative per minori e giovani, gestione attività per il tempo libero  | 2011              | 04950670655            | VIA MADONNA DI FATIMA, 21  | 84129           | SALERNO                    | SA                    | PIASTRELLA MICHELE ANGELO | 1016 del 21/11/2016                       |   |   |
| 264    | A - B   | IL GIRO DEL MONDO COOPERATIVA SOCIALE                               | Strutture di assistenza sociale residenziale Laboratori artigianali e manufatti   | 2006              | 03282250616            | VIA CADUTI SUL LAVORO,71   | 81100           | CASERTA                    | CE                    | MINGIONE FRANCESCO        | 1017 del 21/11/2016<br>420 DEL 01/09/2020 |   |   |
| 265    | A       | COOPERATIVA SOCIALE FENICE  | Assistenza sociale non residenziale e integrazione sociale di persone svantaggiate  | 2009              | 03565570615            | VIA PRATILLI VICO FRATTA,6 | 81055           | SANTA MARIA CAPUA VETERE   | CE                    | ZARA GIUSEPPE MARIO       | 1018 del 21/11/2016                       |   | MANCATO INVIO ADEMPIMENTI ANNO 2020 DECRETO N. 657 DEL 15/06/2021 |
| 266    | A       | COOPERATIVA SOCIALE FREEDOM   | Assistenza sociale non residenziale per persone svantaggiate  | 2015              | 04111510618            | VIA NAPOLI,173             | 81055           | SANTA MARIA CAPUA VETERE   | CE                    | RUSSO VINCENZO            | 1019 del 21/11/2016                       |   |   |
| 267    | B       | COOPERATIVA SOCIALE KAIROS ONLUS                                    | Servizi di pulizia e disinfestazione  | 2002              | 04243591213            | VIA DELLE TERME, 76/R      | 80077           | ISCHIA                     | NA                    | MIGLIACCIO GERARDO        | 1020 del 21/11/2016                       |   |   |
| 268    | A       | L'ORSA MAGGIORE COOPERATIVA SOCIALE                                 | Attività di assistenza sociale non residenziale - centri diurni   | 1995              | 06925920636            | VIA PONTANO, 3             | 80122           | NAPOLI                     | NA                    | VIOLA ANGELICA            | 1021 del 21/11/2016                       |   |   |
| 269    | A       | HEIDY - SOCIETA' COOPERATIVA SOCIALE A RESPONSABILITÀ LIMITATA      | Servizi socio-sanitari, infermieristici, culturali, ricreativi ed educativi in genere   | 2004              | 02381220645            | VIA SICILIA, 17            | 83035           | GROTTAMINARDA              | AV                    | FARATRO ANGELA            | 1025 del 23/11/2016                       |   |   |
| 270    | B       | LA VIS COOPERATIVA SOCIALE A.R.L.                                   | Pulizia e lavaggio di aree pubbliche  | 2014              | 02816780643            | VIA LEONARDO, 11           | 83044           | BISACCIA                   | AV                    | LA PENNA GIOVANNI         | 1026 del 23/11/2016                       |   |   |
| 271    | A       | COOPERATIVA SOCIALE LA RINASCITA                                    | Assistenza domiciliare per disabili e anziani assistenza scolastica specialistica   | 2007              | 05745831213            | VIA MUGNANO MELITO, 174/A  | 80018           | MUGNANO DI NAPOLI          | NA                    | LICCARDO CLARA            | 1027 del 23/11/2016                       |   |   |
| 272    | B       | ITA.CA. SOCIETA' COOPERATIVA SOCIALE                                | Catering per eventi - centri cottura gestione mense scolastiche   | 2015              | 08134741217            | VIA SASSOLA, 148           | 80057           | SANT'ANTONIO ABATE         | NA                    | DE STEFANO TIZIANA        | 1028 del 23/11/2016                       | MODIFICA DENOMINAZIONE DECRETO N.735 DEL 04/12/2020 |   |
| 273    | A       | KAIROS COOPERATIVA SOCIALE  | Assistenza anziani e minori   | 2013              | 01572200622            | VIA FERRANNINI, 9          | 82100           | BENEVENTO                  | BN                    | DE LUCA VALENTINA         | 1030 del 24/11/2016                       |   |   |
| 274    | A       | AZZURRA 3000 SOCIETA' COOPERATIVA SOCIALE A R.L.                    | Gestione centro di accoglienza per donne in difficoltà  | 2000              | 02198520641            | CORSO PIETRO ASCOLESE, 352 | 83025           | MONTORO                    | AV                    | FORTE CARLO               | 1031 del 24/11/2016                       |   |   |

| N. ORD | Sezione | DENOMINAZIONE SOCIALE   | DESCRIZIONE SINTETICA OGGETTO SOCIALE (attività prevalente)   | ANNO COSTITUZIONE | C.F./P.IVA COOPERATIVA              | INDIRIZZO SEDE LEGALE            | CAP SEDE LEGALE | COMUNE SEDE LEGALE | PROVINCIA SEDE LEGALE | LEGALE RAPPRESENTANTE    | NUMERO E DATA DECRETO ISCRIZIONE          | PRESA D'ATTO VARIAZIONE E N. DECRETO | MOTIVAZIONE CANCELLAZIONE NUMERO E DATA DECRETO   |
|--------|---------|---|---|-------------------|-------------------------------------|----------------------------------|-----------------|--------------------|-----------------------|--------------------------|---|--------------------------------------|---|
| 275    | A       | COMMUNICATION CENTRE MULTILINGUE SOCIETA' COOPERATIVA SOCIALE | Assistenza sociale ed aiuti a profughi e immigrati  | 2007              | 04515990655                         | VIA SICHELGAITA, 76/B            | 84125           | SALERNO            | SA                    | RAFFAELE RISI            | 1032 del 24/11/2016                       |                                      | TRASFERIMENTO SEDE IN ALTRA REGIONE DECRETO N. 227 DEL 05/03/2021   |
| 276    | A       | ETHAN SOCIETA' COOPERATIVA SOCIALE ONLUS A.R.L.               | Servizi socio -assistenziali  | 2008              | 03408980617                         | VIA POSEDONIA-CONTRADA LAURA     | 84047           | CAPACCIO           | SA                    | RUOCCO GIUSEPPE          | 1033 del 24/11/2016                       |                                      |   |
| 277    | A       | E.T.I.C.A. COOPERATIVA SOCIALE                                | Comunità alloggio/residenziale a dimensione familiare   | 1999              | 07476190637                         | VIA PIGNA, 92                    | 80127           | NAPOLI             | NA                    | RUSSO FRANCESCA          | 1034 del 24/11/2016                       |                                      | MANCATO INVIO ADEMPIMENTI ANNO 2020 DECRETO N. 542 DEL 13/05/2021   |
| 278    | A - B   | CRESCERE INSIEME SOCIETA' COOPERATIVA SOCIALE ONLUS           | Assistenza sociale non residenziale. Coltivazioni agricole associate all'allevamento di animali   | 2009              | 06440831219                         | VIA AMERIGO VESPUCCI, 9          | 80142           | NAPOLI             | NA                    | MERCUGLIANO MARIA        | 1035 del 24/11/2016<br>433 del 15/07/2019 |                                      | PERDITA DEI REQUISITI PER LA SOLA SEZIONE B DECRETO N. 140 DEL 07/03/2018. REISCRITTA IN B DECRETO N.433 DEL 15/07/2019 |
| 279    | A       | INTESA SOCIETA' COOPERATIVA SOCIALE                           | Gestioni centri residenziali  | 1999              | 03540040650                         | VIA GIOVANNI NEGRI,5             | 84126           | SALERNO            | SA                    | DEL RE ILARIA            | 1039 del 01/12/2016                       |                                      |   |
| 280    | A       | BARTOLOLONGO COOPERATIVA SOCIALE                              | Centro polifunzionale per famiglie e minori   | 2009              | 01449740628                         | VIALE ROMOALDO II, 4             | 82100           | BENEVENTO          | BN                    | MONTELLA ITALO           | 1040 del 01/12/2016                       |                                      |   |
| 281    | A       | COOPERATIVA SOCIALE SOCIALOPEN                                | Mediazione familiare – supporto alla genitorialità  | 2008              | 01426460620                         | VIA NUOVA CALORE, 8              | 82100           | BENEVENTO          | BN                    | LEONE LUISA              | 1041 del 01/12/2016                       |                                      |   |
| 282    | A/B     | GIULI SOCIETA' COOPERATIVA SOCIALE ONLUS                      | Servizi assistenza domiciliare – attività di inserimento lavorativo persone svantaggiate  | 2016              | 08286801215                         | VIA BOLOGNA, 61                  | 80021           | AFRAGOLA           | NA                    | SIVERO GIOVANNI          | 1043 del 01/12/2016                       |                                      |   |
| 283    | A       | COOPERATIVA SOCIALE ASAT ISCHIA ONLUS                         | Assistenza sociale residenziale   | 2001              | C.F.91006540636<br>P.I. 04104461217 | VIA DELLE TERME 76/R             | 80077           | ISCHIA             | NA                    | DI IORIO ANNAMARIA       | 1044 del 01/12/2016                       |                                      |   |
| 284    | A/B     | SIRIO COOPERATIVA SOCIALE – IMPRESA SOCIALE                   | Assistenza sociale domiciliare – attività di pulizia  | 2014              | 07915201219                         | VIA FUNARI, SNC                  | 80044           | OTTAVIANO          | NA                    | CEGLIA CLEMENTE LOREDANA | 1045 del 01/12/2016                       |                                      | TRASFERIMENTO SEDE IN ALTRA REGIONE DECRETO N.513 DEL 19/10/2020  |
| 285    | A/B     | DAMARE SOCIETA' COOPERATIVA SOCIALE – ONLUS                   | Assistenza socio-sanitaria a disabili, minori, anziani nell'ambito di progetti terapeutici riabilitativi - gestione del Centro Informagiovani comunale, dello Sportello CUP, disbrigo pratiche comunali e gestione biblioteca | 2005              | 03173340617                         | VIA XI FEBBRAIO, 14 BIS          | 81034           | MONDRAGONE         | CE                    | ROTA ROCCO               | 1046 del 01/12/2016                       |                                      |   |
| 286    | A - B   | KRONOS COOPERATIVA SOCIALE                                    | Assistenza sociale non residenziale per anziani e disabili<br>Lavori edili  | 2007              | 03390870610                         | VIA TREVISO I TRAVERSA, 10       | 81033           | CASAL DI PRINCIPE  | CE                    | BALDASCINO CLAUDIA       | 1047 del 01/12/2016<br>780 del 15/12/2020 |                                      |   |
| 287    | A       | COOPERATIVA SOCIALE ONLUS PUTEOLI ARL                         | Assistenza riabilitativa – ambulatoriale-domiciliare - semiresidenziale   | 1999              | 07442480633                         | VIA II TRAVERSA CAMPI FLEGREI, 3 | 80078           | POZZUOLI           | NA                    | PUNZO SALVATORE          | 1049 del 01/12/2016                       |                                      | TRASFORMAZIONE IN COOPERATIVA PUTEOLI A R. L. DECRETO N.26 DEL 25/01/2019   |

| N. ORD | Sezione | DENOMINAZIONE SOCIALE   | DESCRIZIONE SINTETICA OGGETTO SOCIALE (attività prevalente)   | ANNO COSTITUZIONE | C.F./P.IVA COOPERATIVA | INDIRIZZO SEDE LEGALE                       | CAP SEDE LEGALE | COMUNE SEDE LEGALE       | PROVINCIA SEDE LEGALE | LEGALE RAPPRESENTANTE | NUMERO E DATA DECRETO ISCRIZIONE          | PRESA D'ATTO VARIAZIONE E N. DECRETO            | MOTIVAZIONE CANCELLAZIONE NUMERO E DATA DECRETO   |
|--------|---------|---|---|-------------------|------------------------|---|-----------------|--------------------------|-----------------------|-----------------------|---|---|---|
| 288    | B       | MULTISERVICE AMICA COOPERATIVA SOCIALE ONLUS                      | Servizi di supporto logistico conto terzi escluso il facchinaggio - pulizia e disinfezione  | 2011              | 02702940640            | VIA ARCELLA, SNC                            | 83030           | MONTEFREDANE             | AV                    | SACCO FAUSTO          | 1050 del 01/12/2016                       |   | TRASFORMAZIONE IN COOPERATIVA MULTISERVICE AMICA - SOCIETA' COOPERATIVA DECRETO N.146 DEL 25/03/2019                  |
| 289    | A       | COOPERATIVA SOCIALE ARKE' ONLUS                                   | Servizi di assistenza sociale domiciliare   | 2001              | 04103861219            | VIA DELLE TERME, 76/R                       | 80077           | ISCHIA                   | NA                    | PILATO LUISA          | 1051 del 01/12/2016                       |   |   |
| 290    | A - B   | RIENERGY SOCIETA' COOPERATIVA SOCIALE ONLUS                       | Assistenza Sociale non residenziale<br>Coltivazioni agricole ed allevamento animali   | 2009              | 03556090615            | VIA E.DE FILIPPO,7                          | 81042           | CALVI RISORTA            | CE                    | CAMMAROSANO ELIO      | 1056 del 01/12/2016<br>500 del 07/08/2019 |   | PERDITA DEI REQUISITI PER LA SOLA SEZIONE B DECRETO N.153 DEL 09/03/2018 REISCRITTA IN B DECRETO N.500 DEL 07/08/2019 |
| 291    | A       | CRESCERE INSIEME PICCOLA SOCIETA' COOPERATIVA SOCIALE ARL         | Gestione asili nido - servizi di assistenza sociale per minori  | 2000              | 03885431217            | VIA PONTE CARMIANO, 91                      | 80054           | GRAGNANO                 | NA                    | D'ELIA CIRA           | 1057 del 01/12/2016                       |   |   |
| 292    | A       | LEONIDA COOPERATIVA SOCIALE                                       | Assistenza, sostegno e riabilitazione a persone disagiate   | 2012              | 07166021217            | VIA MUNICIPIO, 24                           | 80036           | PALMA CAMPANIA           | NA                    | BUONAGURA FELICE      | 1058 del 01/12/2016                       |   |   |
| 293    | A       | ALI D'AQUILA COOPERATIVA SOCIALE                                  | Servizi residenziali per disabili psichiatrici  | 2010              | 01503170621            | VIA DEL LAVORO,259                          | 81055           | SANTA MARIA CAPUA VETERE | CE                    | ESPOSITO EMANUELA     | 1059 del 01/12/2016                       | TRASFERIMENTO SEDE DECRETO N.237 DEL 13/04/2018 | MANCATO INVIO ADEMPIMENTI ANNO 2018 DECRETO N.110 DEL 05/03/2019  |
| 294    | A - B   | MONDO IN CAMMINO COOPERATIVA SOCIALE                              | Assistenza sociale non residenziale<br>Attività di inserimento lavorativo di soggetti svantaggiati  | 2002              | 07914540633            | VIA G.PORZIO CENTRO DIREZIONALE ISOLA G8, 4 | 80100           | NAPOLI                   | NA                    | LEONARDI GIOVANNI     | 1060 del 02/12/2016<br>89 del 08/02/2018  |   |   |
| 295    | A/B     | COOPERATIVA SOCIALE ATTIVARCI                                     | Assistenza sociale non residenziale, assistenza diurna per minori disabili, terapia occupazionale; servizi di pulizia finalizzati all'inserimento lavorativo di soggetti svantaggiati | 2007              | 03332760614            | VIA PATTURELLI,65                           | 81100           | CASERTA                  | CE                    | CERBASI ANTONELLA     | 1061 del 02/12/2016                       |   |   |
| 296    | A/B     | GREEN SOCIETA' COOPERATIVA SOCIALE - ONLUS                        | Servizio socio-assistenziale a persone svantaggiate a domicilio e/o presso strutture - coltivazioni agricole  | 1995              | 02306570611            | VIA XI FEBBRAIO,14 BIS                      | 81034           | MONDRAGONE               | CE                    | LOMBARDI NICOLA       | 1062 del 02/12/2016                       |   |   |
| 297    | A       | AMBIENTE 2000 COOPERATIVA SOCIALE                                 | Assistenza sociale non residenziale   | 2000              | 02738280615            | VIA ALBERO LUNGO, 26                        | 81046           | GRAZZANISE               | CE                    | PARENTE SERAFINA      | 1063 del 02/12/2016                       |   | MANCATO INVIO ADEMPIMENTI ANNO 2019 DECRETO N. 85 DEL 31/01/2020  |
| 298    | A       | OBIETTIVO TUTELA DISABILI NAPOLI SOCIETA' COOPERATIVA SOCIALE ARL | Assistenza sociale non residenziale per anziani e disabili  | 2000              | 07638810635            | PIAZZETTA DUCA DEGLI ABRUZZI, 96            | 80100           | NAPOLI                   | NA                    | MINICHINO CATELLO     | 1064 del 02/12/2016                       |   |   |
| 299    | A       | PROGETTO UOMO SOCIETA' COOPERATIVA SOCIALE                        | Gestione casa famiglia per minori - assistenza sociale non residenziale e residenziale  | 2000              | 07571900633            | VIA ROMOLO E REMO, 52                       | 80126           | NAPOLI                   | NA                    | PELUSO MICHELA        | 1065 del 02/12/2016                       |   |   |
| 300    | B       | PENISOLA SORRENTINA SOCIETA' COOPERATIVA SOCIALE ARL              | Gestione servizi pubblici e autorimesse   | 2006              | 05377291215            | VIA PARISI, 7                               | 80067           | SORRENTO                 | NA                    | BARBA GIACOMO         | 1066 del 02/12/2016                       |   |   |
| 301    | A       | ARCHE' - COOPERATIVA SOCIALE                                      | Servizi assistenziali non residenziali  | 2015              | 04048370615            | VIA CARLO BOTTA, 3                          | 81036           | SAN CIPRIANO D'AVERSA    | CE                    | D'ALESSANDRO ALFONSO  | 1070 del 02/12/2016                       | TRASFERIMENTO SEDE DECRETO N.657 DEL 26/11/2018 |   |

| N. ORD | Sezione | DENOMINAZIONE SOCIALE  | DESCRIZIONE SINTETICA OGGETTO SOCIALE (attività prevalente)  | ANNO COSTITUZIONE | C.F./P.IVA COOPERATIVA             | INDIRIZZO SEDE LEGALE             | CAP SEDE LEGALE | COMUNE SEDE LEGALE       | PROVINCIA SEDE LEGALE | LEGALE RAPPRESENTANTE | NUMERO E DATA DECRETO ISCRIZIONE          | PRESA D'ATTO VARIAZIONE E N. DECRETO                 | MOTIVAZIONE CANCELLAZIONE NUMERO E DATA DECRETO                           |
|--------|---------|--|--|-------------------|------------------------------------|-----------------------------------|-----------------|--------------------------|-----------------------|-----------------------|---|--|---|
| 302    | A       | AMI TRAINING SOCIETA' COOPERATIVA SOCIALE                            | Attività sociale e assistenziale – attività formative  | 2004              | 04671601211                        | VIALE EUROPA, 83                  | 80031           | BRUSCIANO                | NA                    | ALBARANO ANTONIO      | 1078 del 05/12/2016                       |  |   |
| 303    | A       | GAFGA SOCIETA' COOPERATIVA SOCIALE                                   | Assistenza socio – sanitaria per minori anziani e portatori di handicap  | 2006              | 05429741217                        | VIALE TURATI P.CO FIORITO SC.D    | 80014           | GIUGLIANO IN CAMPANIA    | NA                    | LAMETTA GENNARO       | 1079 del 05/12/2016                       |  | MANCATO INVIO ADEMPIMENTI ANNO 2019 DECRETO N.145 DEL 20/02/2020          |
| 304    | A/B     | L'UOMO E IL LEGNO SOCIETA' COOPERATIVA SOCIALE                       | Attività di assistenza sociale non residenziale/ coltivazione ortaggi  | 1995              | 06950760634                        | VIALE DELLA RESISTENZA, 15        | 80145           | NAPOLI                   | NA                    | CAPRIO RITA           | 1080 del 05/12/2016                       |  |   |
| 305    | A       | RAGGIO DI SOLE COOPERATIVA SOCIALE                                   | Assistenza sociale non residenziale per anziani e disabili   | 2000              | 03852071210                        | VIA S. DI GIACOMO, 15             | 80053           | CASTELLAMMARE DI STABIA  | NA                    | MAGLIO GIULIANA       | 1081 del 05/12/2016                       |  | MANCATO INVIO ADEMPIMENTI ANNO 2019 DECRETO N.45 DEL 23/01/2020           |
| 306    | A       | L'ALBA SOCIETA' COOPERATIVA SOCIALE                                  | Assistenza domiciliare per anziani e disabili  | 2014              | 07781461210                        | VIA RITIRO,184                    | 80018           | MUGNANO DI NAPOLI        | NA                    | GIACCIO LAURA         | 1082 del 05/12/2016                       |  |   |
| 307    | A       | LIBERI DI VOLARE SOCIETA' COOPERATIVA SOCIALE                        | Asili nido – assistenza diurna per minori disabili   | 1999              | 03724971217                        | VIA MICCO SNC MASSERIA CASTAGNOLA | 80049           | SOMMA VESUVIANA          | NA                    | SAMPOLO PALMA         | 1083 del 07/12/2016                       |  |   |
| 308    | A       | NETWORKSOCIALI COOPERATIVA SOCIALE                                   | Ludoteca – servizi di assistenza per minori e disabili   | 2013              | 07553871216                        | VIA CASE GENTILE, 1 TRAVERSA N.2  | 80051           | AGEROLA                  | NA                    | AMORE GENOVEFFA       | 1084 del 07/12/2016                       |  |   |
| 309    | B       | OFFICINA DEI TALENTI SOCIETA' COOPERATIVA SOCIALE ONLUS              | Installazione di impianti elettrici in edifici o in altre opere di costruzione   | 2008              | 06184091210                        | VIA BOTTEGHELLE, 139              | 80147           | NAPOLI                   | NA                    | ORTOLI MARIA PIA      | 1085 del 07/12/2016                       |  |   |
| 310    | A<br>B  | NUOVI ORIZZONTI – COOPERATIVA SOCIALE                                | Assistenza domiciliare agli anziani e ai disabili<br>Gestione e locazione di immobili in concessione   | 1999              | 02157690641                        | CONTRADA TERONE, 9                | 83040           | ANDRETTA                 | AV                    | FRIERI GIUSEPPE       | 1086 del 07/12/2016<br>981 del 17/11/2021 | MODIFICA DENOMINAZIONE DECRETO N. 798 DEL 22/12/2020 |   |
| 311    | A       | SOCIAL CARE COOPERATIVA SOCIALE                                      | Assistenza sofferenti psichici   | 2015              | 01627000621                        | VIA PADULI – BUONALBERGO          | 82020           | PADULI                   | BN                    | CALVO MIRKO           | 1087 del 07/12/2016                       |  |   |
| 312    | A/B     | SOCIETA' COOPERATIVA SOCIALE ARIA NUOVA                              | Gestione di servizi socio sanitari ed educativi - strutture per assistenza residenziale e semiresidenziale - produzione, trasformazione e vendita di prodotti agricoli | 2005              | 03155830619                        | VIA DEL LAVORO, 259               | 81055           | SANTA MARIA CAPUA VETERE | CE                    | GAUDINO MARIA GRAZIA  | 1092 del 13/12/2016                       |  |   |
| 313    | A       | SPES – SOCIETA' COOPERATIVA SOCIALE A RESPONSABILITA' LIMITATA ONLUS | Assistenza sociale non residenziale per anziani e disabili   | 1998              | C.F.92039470643<br>P.I.02115810646 | PIAZZA DEL POPOLO, 19             | 83100           | AVELLINO                 | AV                    | ZIGARELLA MARIA       | 1094 del 14/12/2016                       |  | ESPRESSA RICHIESTA PER MESSA IN LIQUIDAZIONE DECRETO N.652 DEL 12/11/2019 |
| 314    | A/B     | SOLE SOCIETA' COOPERATIVA SOCIALE A R.L.                             | Servizio di assistenza agli alunni durante il trasporto scolastico e mensa - lavori di pulizia di locali di enti privati   | 2012              | 02736930641                        | VIA UGO FOSCOLO, 6                | 83044           | BISACCIA                 | AV                    | CELA MARIA PINA       | 1095 del 14/12/2016                       |  |   |
| 315    | A – B   | IRIDE SOCIETA' COOPERATIVA SOCIALE ONLUS                             | Assistenza sociale e socio sanitaria<br>Attività di segretariato per inserimento lavorativo  | 2006              | 03284630617                        | VIA G.DANNUNZIO,24                | 81032           | CARINARO                 | CE                    | IORIO LUCIANO         | 1096 del 14/12/2016<br>353 del 19/06/2020 |  |   |
| 316    | A       | L'ISOLA CHE NON C'E' COOPERATIVA SOCIALE                             | Servizi socio educativi e assistenziali  | 2010              | 03609690619                        | VIA INDIPENDENZA,39               | 81038           | TRENTOLA DUCENTA         | CE                    | FABOZZI ANGELA        | 1097 del 14/12/2016                       |  | MANCATO INVIO ADEMPIMENTI ANNO 2017 DECRETO N. 207 DEL 03/04/2018         |

| N. ORD | Sezione | DENOMINAZIONE SOCIALE                                    | DESCRIZIONE SINTETICA OGGETTO SOCIALE (attività prevalente)                                | ANNO COSTITUZIONE | C.F./P.IVA COOPERATIVA           | INDIRIZZO SEDE LEGALE                   | CAP SEDE LEGALE | COMUNE SEDE LEGALE | PROVINCIA SEDE LEGALE | LEGALE RAPPRESENTANTE  | NUMERO E DATA DECRETO ISCRIZIONE | PRESA D'ATTO VARIAZIONE E N. DECRETO | MOTIVAZIONE CANCELLAZIONE NUMERO E DATA DECRETO   |
|--------|---------|--|--|-------------------|----------------------------------|---|-----------------|--------------------|-----------------------|------------------------|----------------------------------|--------------------------------------|---|
| 317    | B       | SAGITTA97 -SOCIETA' COOPERATIVA SOCIALE                  | Servizi pulizie aree pubbliche   | 1997              | 03244390658                      | VIA SAN MARCO                           | 84039           | TEGGIANO           | SA                    | LA REGINA LUIGI        | 1098 del 14/12/2016              |                                      |   |
| 318    | A/B     | PRE ART METALLI COOPERATIVA SOCIALE                      | Assistenza sociale non residenziale - fabbricazione strutture metalliche                   | 2007              | 03367330614                      | VIA ALDO MORO,3                         | 81030           | VILLA DI BRIANO    | CE                    | TRAETTINO NICOLA       | 1099 del 14/12/2016              |                                      | MANCATO INVIO ADEMPIMENTI ANNO 2018 DECRETO N. 73 DEL 15/02/2019. REISCRITTA IN B DECRETO N. 608 DEL 27/05/2021 |
| 319    | A       | SIRIO COOPERATIVA SOCIALE - IMPRESA SOCIALE              | Gestione casa albergo per anziani - comunità tutelare per persone non autosufficienti      | 2010              | 03666780618                      | VIA CAVOUR,SNC                          | 81030           | CANCELLO ED ARNONE | CE                    | RUGGIERO PASQUALE      | 1100 del 14/12/2016              |                                      | MANCATO INVIO ADEMPIMENTI 2020 DECRETO N.659 DEL 15/06/2021   |
| 320    | B       | LA SORGENTE COOPERATIVA SOCIALE                          | Servizi per l'installazione e/o sostituzione apparecchi di misura idrici                   | 2010              | 06785041218                      | VIA POGGIOMARINO, 8                     | 84018           | SCAFATI            | SA                    | CARUSO RAFFAELE        | 1101 del 14/12/2016              |                                      | MANCATO INVIO ADEMPIMENTI ANNO 2018 DECRETO N. 104 DEL 05/03/2019   |
| 321    | A       | ASVIN COOPERATIVA SOCIALE                                | Telemedicina - assistenza domiciliare per persone svantaggiate                             | 2014              | 01588260628                      | VIA DEI LONGOBARDI 9                    | 82100           | BENEVENTO          | BN                    | ANTONINO MARIA MICHELA | 1104 del 15/12/2016              |                                      | INCORPORAZIONE NELLA COOPERATIVA SOCIALE SATURNO ONLUS DECRETO N. 687 DEL 04/12/2018                            |
| 322    | A       | INSIEME SI PUO' COOPERATIVA SOCIALE                      | Gestione casa di riposo per anziani  | 1999              | 07421890638                      | CONTRADA MADONNA DELLA SALUTE 120       | 82100           | BENEVENTO          | BN                    | LEONE SILVANA          | 1106 del 15/12/2016              |                                      |   |
| 323    | A       | COOPERATIVA SOCIALE UNIKA                                | Casa famiglia  | 2015              | 08125231210                      | VIA ONOREVOLE FRANCESCO NAPOLITANO, 227 | 80035           | NOLA               | NA                    | DEL VECCHIO GIACOMINA  | 1107 del 16/12/2016              |                                      |   |
| 324    | A       | L'ALBERO DELLE ESPERIENZE - SOCIETA' COOPERATIVA SOCIALE | Assistenza Sociale non residenziale  | 2010              | 06607771216                      | VIA C. A. DALLA CHIESA, 37              | 80019           | QUALIANO           | NA                    | CIPOLLETTA GIOVANNA    | 1108 del 16/12/2016              |                                      |   |
| 325    | A       | CANTIERE GIOVANI COOPERATIVA SOCIALE                     | Assistenza sociale per minori a rischio ed immigrati - assistenza sociale non residenziale | 2001              | C.F.95022540637 P.I. 05222781212 | VIA XXXI MAGGIO,22                      | 80027           | FRATTAMAGGIORE     | NA                    | CUENCA TAMARIZ ELISA   | 1112 del 19/12/2016              |                                      |   |
| 326    | B       | LA COCCINELLA COOPERATIVA SOCIALE A.R.L.                 | Spazzamento strade - vigilanza e trasporto pulizia - mense scolastiche                     | 1998              | 03652321211                      | CORSO SANT'AGATA,61/N                   | 80061           | MASSA LUBRENSE     | NA                    | ROMANO EDUARDO         | 1113 del 19/12/2016              |                                      | MANCATO INVIO ADEMPIMENTI ANNO 2020 DECRETO N. 501 DEL 04/05/2021   |
| 327    | A       | UN TETTO PER TUTTI SOCIETA' COOPERATIVA SOCIALE          | Servizi socio - assistenziali non residenziali   | 1999              | 03625990654                      | VIA GIOVANNI NEGRI,5                    | 84126           | SALERNO            | SA                    | SULCE JULIANA          | 1114 del 20/12/2016              |                                      |   |
| 328    | A       | LE ALI DI PEGASO SOCIETA' COOPERATIVA SOCIALE O.N.L.U.S. | Assistenza sociale non residenziale per anziani e disabili                                 | 2009              | 04771610658                      | VIA SALVATORE CODA, 3                   | 84013           | CAVA DE' TIRRENI   | SA                    | FIORILLO ROSARIA       | 1115 del 20/12/2016              |                                      |   |
| 329    | B       | TABURNO COOPERATIVA SOCIALE                              | Gestione servizi mensa e servizi di pulizia  | 2008              | 01438970624                      | VIA PROVINCIALE 2                       | 82010           | BUCCIANO           | BN                    | MECCARIELLO CLEMENTE   | 1116 del 20/12/2016              |                                      | MANCATO INVIO ADEMPIMENTI ANNO 2018 DECRETO N. 209 DEL 23/04/2019   |
| 330    | A       | IL DELFINO SOCIETA' COOPERATIVA SOCIALE                  | Strutture di assistenza residenziale per anziani e disabili                                | 2002              | 04240451213                      | VIA S. SALVATORE, 111                   | 80069           | VICO EQUENSE       | NA                    | STARACE FILOMENA       | 1118 del 23/12/2016              |                                      |   |

| N. ORD | Sezione | DENOMINAZIONE SOCIALE   | DESCRIZIONE SINTETICA OGGETTO SOCIALE (attività prevalente)  | ANNO COSTITUZIONE | C.F./P.IVA COOPERATIVA | INDIRIZZO SEDE LEGALE                  | CAP SEDE LEGALE | COMUNE SEDE LEGALE       | PROVINCIA SEDE LEGALE | LEGALE RAPPRESENTANTE | NUMERO E DATA DECRETO ISCRIZIONE          | PRESA D'ATTO VARIAZIONE E N. DECRETO                  | MOTIVAZIONE CANCELLAZIONE NUMERO E DATA DECRETO   |
|--------|---------|---|--|-------------------|------------------------|--|-----------------|--------------------------|-----------------------|-----------------------|---|---|---|
| 331    | A - B   | CHIARI DI BOSCO SOCIETA' COOPERATIVA SOCIALE - ONLUS                    | Assistenza a domicilio – assistenza sociale non residenziale<br>Bar ed altri esercizi simili senza cucina                        | 2007              | 05829881217            | VIA BENEDETTO BRIN, 2                  | 80142           | NAPOLI                   | NA                    | SICIGNANO MARIO       | 1119 del 23/12/2016<br>773 del 04/08/2021 |   |   |
| 332    | A/B     | IL SORRISO DEI BIMBI COOPERATIVA SOCIALE                                | Assistenza domiciliare anziani – impresa di pulizie  | 2004              | 01322650621            | CONTRADA GUGLIETE 4                    | 82027           | PONTELANDOLFO            | BN                    | VALLETTA CINZIA       | 1120 del 23/12/2016                       |   |   |
| 333    | A - B   | ESCULAPIO COOPERATIVA SOCIALE   | Servizi socio – assistenziali per minori, disabili, anziani<br>Gestione di parcheggi ed autorimesse                              | 2011              | 07062211219            | VIA COMUNALE TOSCANELLA, 50 ISOLATO 14 | 80145           | NAPOLI                   | NA                    | BASSO RAFFAELE        | 1121 del 23/12/2016<br>343 del 04/06/2019 | TRASFERIMENTO SEDE<br>DECRETO N.628<br>DEL 12/11/2018 |   |
| 334    | B       | COOPERATIVA SOCIALE IRPINIA SOLIDALE-ONLUS- SOCIETA' COOPERATIVA        | Preparazione pasti mense scolastiche   | 2005              | 02431790647            | VIA FORESTE, 4                         | 83057           | TORELLA DEI LOMBARDI     | AV                    | ALBANESE NICOLA       | 1122 del 23/12/2016                       |   |   |
| 335    | A - B   | SAN PIO SOCIETA' COOPERATIVA SOCIALE                                    | Servizi di assistenza sanitaria<br>Progetti finalizzati all'inserimento lavorativo di soggetti svantaggiati                      | 2016              | 08443371219            | VIA RIONE DE BLASIO, 65                | 80014           | GIUGLIANO IN CAMPANIA    | NA                    | DI BIASE SALVATORE    | 1123 del 23/12/2016<br>693 del 11/12/2018 |   |   |
| 336    | A/B     | SANTIAGO SOCIETA' COOPERATIVA SOCIALE                                   | Servizi socio sanitari ed educativi, assistenza socio sanitaria anche domiciliare; servizi di pulizia                            | 2009              | 03491140616            | VIA DEL LAVORO,201                     | 81055           | SANTA MARIA CAPUA VETERE | CE                    | CAPITELLI FLORA       | 1124 del 23/12/2016                       |   |   |
| 337    | A - B   | DALILA SOCIETA' COOPERATIVA SOCIALE – ONLUS                             | Gestione centri diurni residenziali e semi residenziali a favore di soggetti con disturbi psichici<br>Produzione di oggettistica | 2005              | 03173330618            | VIA XI FEBBRAIO, 14 BIS                | 81034           | MONDRAGONE               | CE                    | LANZETTA ROSA         | 1125 del 23/12/2016<br>720 del 01/12/2020 |   | PERDITA DEI REQUISITI PER LA SOLA SEZIONE B<br>DECRETO N. 106<br>DEL 05/03/2019<br>REISCRITTA IN B<br>DECRETO N.720<br>DEL 01/12/2020                         |
| 338    | A       | COOPERATIVA UOMO SOCIETA' COOPERATIVA SOCIALE                           | Servizi tecnico sociali mediante lavoro di gruppo - assistenza sociale non residenziale  | 1986              | 01584210619            | VIA SETTE COLLI, 13                    | 81038           | TRENTOLA DUCENTA         | CE                    | ORREA TERESA          | 1126 del 23/12/2016                       | TRASFERIMENTO SEDE<br>DECRETO N.548<br>DEL 08/10/2018 |   |
| 339    | A/B     | SIRIO SOCIETA' COOPERATIVA SOCIALE                                      | Servizi socio assistenziali – attività produttive e laboratori per inserimento lavorativo  | 2005              | 03179200617            | VIA GEN. C.A. DALLA CHIESA,19          | 81030           | FRIGNANO                 | CE                    | FIORETTI NOÈ          | 1127 del 28/12/2016                       |   |   |
| 340    | C       | PROODOS CONSORZIO DI COOPERATIVE SOCIALI – SOCIETA' COOPERATIVA SOCIALE | Attività di assistenza sociale non residenziale/ residenziale  | 2000              | 07559560631            | VICO SCALCICCIA, 16                    | 80142           | NAPOLI                   | NA                    | SICIGNANO MARIO       | 1129 del 28/12/2016                       |   | ESPRESSA RICHIESTA DALLA SEZIONE C PER TRASFORMAZIONE IN COOPERATIVA SOCIALE<br>DECRETO N. 12<br>DEL 14/01/2022<br>NUOVA ISCRIZIONE NELLA SEZIONE A AL N.1225 |
| 341    | A       | IRIS SOCIETA' COOPERATIVA SOCIALE – ONLUS                               | Servizi agli anziani di tipo residenziale  | 2007              | 03385080613            | VIA GIUSTO, 1                          | 83040           | FONTANAROSA              | AV                    | DEL GROSSO ADELAIDE   | 1133 del 30/12/2016                       |   |   |
| 342    | A       | ACCOGLIENZA SANNITA COOPERATIVA SOCIALE                                 | Accoglienza extracomunitari  | 2016              | 01656280623            | VIA PIGNO SNC FRAZIONE MOTTA           | 82010           | SANT'ANGELO A CUPOLO     | BN                    | SCOLARO BARTOLO BRUNO | 1134 del 30/12/2016                       |   | MANCATO INVIO ADEMPIMENTI ANNO 2020<br>DECRETO N. 687<br>DEL 28/06/2021   |
| 343    | B       | COOPERATIVA SOCIALE ONLUS PROMOVA                                       | Attività informative e divulgative al dibattito e alla costruzione di una cultura diffusa in campo sociale e sanitario           | 2007              | 02515350649            | VIA LORENZO FERRANTE, N. 2 D           | 83100           | AVELLINO                 | AV                    | ROMANO ANGELA         | 1135 del 30/12/2016                       |   |   |
| 344    | A       | AZZURRA SOCIETA' COOPERATIVA SOCIALE ONLUS                              | Gestione comunita' educativa di tipo familiare per minori  | 1985              | 01604300614            | PIAZZA GARIBALDI,1/2                   | 81100           | CASERTA                  | CE                    | PIUGLIESE ERNESTO     | 1136 del 30/12/2016                       |   |   |

| N. ORD | Sezione | DENOMINAZIONE SOCIALE   | DESCRIZIONE SINTETICA OGGETTO SOCIALE (attività prevalente)   | ANNO COSTITUZIONE | C.F./P.IVA COOPERATIVA | INDIRIZZO SEDE LEGALE             | CAP SEDE LEGALE | COMUNE SEDE LEGALE       | PROVINCIA SEDE LEGALE | LEGALE RAPPRESENTANTE          | NUMERO E DATA DECRETO ISCRIZIONE         | PRESA D'ATTO VARIAZIONE E N. DECRETO            | MOTIVAZIONE CANCELLAZIONE NUMERO E DATA DECRETO                          |
|--------|---------|---|---|-------------------|------------------------|-----------------------------------|-----------------|--------------------------|-----------------------|--------------------------------|--|---|--|
| 345    | B - A   | STELLA IRPINA SOCIETA' COOPERATIVA SOCIALE                            | Gestione di mense e fornitura di pasti preparati<br>Gestione di servizi di assistenza sociale a favore di anziani – minori e disabili | 2009              | 02586510642            | CONTRADA SERRA 8/BIS              | 83056           | TEORA                    | AV                    | COSENTINO MANUELA              | 1137 del 30/12/2016<br>64 del 08/02/2019 |   |  |
| 346    | A       | AGISCO SOCIETA' COOPERATIVA SOCIALE ONLUS                             | Attività diverse socio-assistenziali, educative e formative non residenziali  | 2011              | 06973881219            | VIA CUPA S. ANIELLO, 96           | 80146           | NAPOLI                   | NA                    | IACOMINO ANIELLO               | 1138 del 30/12/2016                      |   |  |
| 347    | A       | I CONGIUNTI COOPERATIVA SOCIALE                                       | Strutture residenziali per minori – centri ascolto – assistenza sociale non residenziale  | 2012              | 07314911210            | VIA S. FRANCESCO A PATRIA, 86     | 80014           | GIUGLIANO IN CAMPANIA    | NA                    | POLLIO BENEDETTA               | 1139 del 30/12/2016                      |   |  |
| 348    | A       | COOPERATIVA SOCIALE ROCCA SERVICE ONLUS SOCIETA' COOPERATIVA          | Gestione servizi socio educativi; gestione comunità alloggio "SHALOM"   | 2004              | 02401630641            | VIA VITTORIO VENETO, 76           | 83016           | ROCCABASCERANA           | AV                    | ZOLLO PAOLA                    | 5 dell' 11/01/2017                       |   |  |
| 349    | A       | ICARO CENTRO STUDI, RICERCA E FORMAZIONE SOCIETA' COOPERATIVA SOCIALE | Organizzazione corsi di formazione  | 2006              | 03241960610            | VIA GRAN BRETAGNA P/CO AVECO      | 81055           | SANTA MARIA CAPUA VETERE | CE                    | CAPITELLI LUCIA                | 6 del 11/01/2017                         |   |  |
| 350    | B       | COOPERATIVA SOCIALE TESEO   | Gestione di servizi nel settore della sosta   | 2016              | 04148420617            | VIA LIBERO BOVIO, 15              | 80039           | SAVIANO                  | NA                    | SANTANIELLO FELICE             | 7 del 11/01/2017                         | TRASFERIMENTO SEDE DECRETO N.547 DEL 18/05/2021 |  |
| 351    | B       | SPLENDOR SOCIETA' COOPERATIVA SOCIALE                                 | Servizi di pulizia e gestione mense scolastiche   | 2012              | 02733820647            | CONTRADA PIANO DELLE BRIGLIE, 7   | 83040           | CONZA DELLA CAMPANIA     | AV                    | MASTROGIACOMO MARIA ANTONIETTA | 8 del 11/01/2017                         |   |  |
| 352    | A       | AGORA'- COOPERATIVA SOCIALE ONLUS                                     | Gestione di servizi socio sanitari ed educativi. - assistenza all'infanzia, agli anziani e a persone in difficoltà                    | 2002              | 02851110615            | VIA DELL' ARCHEOLOGIA,54          | 81031           | AVERSA                   | CE                    | FEO COSTANZO                   | 9 del 11/01/2017                         |   |  |
| 353    | B       | LE ALI SOCIETA' COOPERATIVA SOCIALE                                   | Gestione di servizi   | 2005              | 02334970643            | VIA FRANCESCO GALLOPPO, 27        | 84128           | SALERNO                  | SA                    | MEO MAURO                      | 10 del 11/01/2017                        |   | ESPRESSA RICHIESTA COMMISSARIO LIQUIDATORE DECRETO N. 144 DEL 20/02/2020 |
| 354    | A       | LA COCCINELLA – SOCIETA' COOPERATIVA SOCIALE                          | Strutture di assistenza residenziale per anziani e disabili - comunità alloggio per anziani   | 2016              | 02885520649            | CORSO GARIBALDI, 43               | 83045           | CALITRI                  | AV                    | BONZANINI DANIELE              | 13 del 12/01/2017                        |   | MANCATO INVIO ADEMPIMENTI ANNO 2021 DECRETO N. 416 DELL'11/04/2022       |
| 355    | B       | IL FUTURO COOPERATIVA SOCIALE   | Manutenzione del verde, giardinaggio, servizio di spazzamento strade comunali   | 2007              | 02537330645            | VIA SUBAIANO 5/BIS                | 83020           | SPERONE                  | AV                    | SORICE ANDREA                  | 14 del 12/01/2017                        |   | MANCATO INVIO ADEMPIMENTI ANNO 2019 DECRETO N. 49 DEL 23/01/2020         |
| 356    | A       | ACCAPARLANTE COOPERATIVA SOCIALE                                      | Servizi socio-assistenziali, sanitari, residenziali e domiciliari   | 2002              | 04250021211            | VIA NUOVA POGGIOREALE,160/C       | 80143           | NAPOLI                   | NA                    | VASQUEZ ALESSANDRO             | 15 del 16/01/2017                        | TRASFERIMENTO SEDE DECRETO N.545 DEL 23/11/2017 |  |
| 357    | A       | MADRE TERESA SOCIETA' COOPERATIVA SOCIALE                             | Servizi socio-assistenziali ed educativi  | 2013              | 05122270654            | VIA INDIPENDENZA, 11              | 84091           | BATTIPAGLIA              | SA                    | DI TORE ANGELO                 | 16 del 16/01/2017                        |   |  |
| 358    | A       | CUORE BLU COOPERATIVA SOCIALE   | Servizio mensa  | 2000              | 01200180626            | CONTRADA MADONNA DELLA SALUTE 120 | 82100           | BENEVENTO                | BN                    | LEONE SILVANA                  | 25 del 20/01/2017                        |   |  |
| 359    | A       | MARIANELLA GARCIA VILLAS SOCIETA' COOPERATIVA SOCIALE ONLUS           | Gestione di servizi sociali per persone portatori di handicap e con ritardo nell'apprendimento  | 1984              | 01996150650            | VIA CORTE SAN PAOLO SNC           | 84099           | SAN CIPRIANO PICENTINO   | SA                    | CAPOGROSSO COSIMO              | 26 del 20/01/2017                        |   |  |

| N. ORD | Sezione | DENOMINAZIONE SOCIALE  | DESCRIZIONE SINTETICA OGGETTO SOCIALE (attività prevalente)   | ANNO COSTITUZIONE | C.F./P.IVA COOPERATIVA | INDIRIZZO SEDE LEGALE                     | CAP SEDE LEGALE | COMUNE SEDE LEGALE   | PROVINCIA SEDE LEGALE | LEGALE RAPPRESENTANTE     | NUMERO E DATA DECRETO ISCRIZIONE        | PRESA D'ATTO VARIAZIONE E N. DECRETO | MOTIVAZIONE CANCELLAZIONE NUMERO E DATA DECRETO  |
|--------|---------|--|---|-------------------|------------------------|---|-----------------|----------------------|-----------------------|---------------------------|---|--------------------------------------|--|
| 360    | A       | DEMETRA SOCIETA' COOPERATIVA SOCIALE ONLUS                                   | Gestione accoglienza migranti-altre strutture di assistenza sociale residenziale                          | 2004              | 04846201210            | VIA ROMA N.77                             | 80040           | POGGIOMARINO         | NA                    | PALMIERI MARIA ANTONIETTA | 27 del 20/01/2017                       |                                      |  |
| 361    | A       | SOLE CHE RIDE SOCIETA' COOPERATIVA SOCIALE - ONLUS                           | Servizi di assistenza sociale, residenziale e non, per anziani, disabili e minori                         | 1999              | 02575730615            | VIA FONDO VIGNA, SNC                      | 81030           | FALCIANO DEL MASSICO | CE                    | LUBERTO SIMONA ANGELA     | 29 del 23/01/2017                       |                                      |  |
| 362    | A       | IL QUADRIFOGLIO 2012 SOCIETA' COOPERATIVA SOCIALE ONLUS                      | Servizi socio assistenziali non residenziali a favore di minori, disabili e anziani - gestione asili nido | 2012              | 03798300616            | VIA XXV APRILE,141                        | 81022           | CASAGIOVE            | CE                    | CECERE MICHELA            | 30 del 23/01/2017                       |                                      |  |
| 363    | A       | KOINE' SOCIETA' COOPERATIVA SOCIALE ONLUS                                    | Servizi socio sanitari e assistenza ai portatori di handicap  | 2003              | 02952730618            | VIA FONDO VIGNA,32                        | 81030           | FALCIANO DEL MASSICO | CE                    | LUBERTO SIMONA ANGELA     | 31 del 23/01/2017                       |                                      |  |
| 364    | C       | SOL.CO. NAPOLI CONSORZIO DI COOPERATIVE SOCIALI-SOCIETA' COOPERATIVA SOCIALE | Assistenza domiciliare anziani e disabili- scuola di formazione professionale                             | 1996              | 07021040634            | VIA MIANO N.150 P.CO ICE SNEI PALAZZINA 8 | 80145           | NAPOLI               | NA                    | COLOSIMO GIUSEPPINA       | 36 del 25/01/2017                       |                                      |  |
| 365    | B       | COOPERATIVA SOCIALE IRPINIA ECOSERVICE A R.L.                                | Pulizia aree pubbliche e strade, manutenzione verde pubblico  | 2014              | 02807660648            | VIA SANTA MARIA, 5                        | 83050           | SANT'ANGELO ALL'ESCA | AV                    | DI GREGORIO MICHELE       | 37 del 25/01/2017                       |                                      | PERDITA DEI REQUISITI DECRETO N. 184 DEL 04/03/2020  |
| 366    | B       | IRIS ONLUS - SOCIETA' COOPERATIVA SOCIALE                                    | Gestione di campi sportivi polivalenti  | 2008              | 02563080643            | VIA GARIBALDI, 41 C/O AVV. LUIGI CHIEFFO  | 83043           | BAGNOLI IRPINO       | AV                    | IASBARRONE MARIA NATASCIA | 38 del 25/01/2017                       |                                      | ESPRESSA RICHIESTA DECRETO N. 2 DEL 10/01/2022   |
| 367    | A/B     | L'INTESA SOCIETA' COOPERATIVA SOCIALE  | Servizio infermieristico, assistenza domiciliare agli anziani - gestione mense scolastiche ed aziendali   | 1993              | 01918690643            | VIA IRPINA, 4                             | 83047           | LIONI                | AV                    | DI PAOLA ANGELO           | 39 del 25/01/2017                       |                                      | MANCATO INVIO ADEMPIMENTI ANNO 2020 DECRETO N. 533 DEL 13/05/2021                              |
| 368    | A       | SETTIMA SOCIETA' COOPERATIVA SOCIALE ONLUS                                   | Assistenza socio-sanitaria residenziale a soggetti psichiatrici   | 2005              | 03200220618            | VIA LIGABUE, 4                            | 81031           | AVERSA               | CE                    | RECCIA LUIGI              | 40 del 25/01/2017                       |                                      |  |
| 369    | A - B   | INDIRIA SOCIETA' COOPERATIVA SOCIALE ONLUS                                   | Assistenza socio-sanitaria residenziale a soggetti psichiatrici Servizi di pulizia                        | 2005              | 03184110611            | VIA LIGABUE, 4                            | 81031           | AVERSA               | CE                    | BORTONE LUIGI             | 41 del 25/01/2017<br>690 del 24/11/2020 |                                      |  |
| 370    | A - B   | REBECCA ONLUS COOPERATIVA SOCIALE  | Assistenza socio-sanitaria residenziale a soggetti psichiatrici Servizi di pulizia                        | 2002              | 02884650611            | VIA LIGABUE, 4                            | 81031           | AVERSA               | CE                    | DE GAETANO ANNAMARIA      | 42 del 25/01/2017<br>691 del 24/11/2020 |                                      |  |
| 371    | A - B   | IL PINGUINO SOCIETA' COOPERATIVA SOCIALE ONLUS                               | Assistenza socio-sanitaria ad anziani, minori, disabili e soggetti psichiatrici Servizi di pulizia        | 2005              | 03184230617            | VIA LIGABUE, 4                            | 81031           | AVERSA               | CE                    | DI VIRGILIO ROSARIA       | 43 del 25/01/2017<br>689 del 24/11/2020 |                                      |  |
| 372    | B       | SOCIETA' COOPERATIVA SOCIALE LAVORO VERO                                     | Inserimento lavorativo in attività di gestione bar in enti pubblici e privati                             | 2001              | 03800370656            | VIA VINCENZO BELLO, 9                     | 84128           | SALERNO              | SA                    | ROMEO GIUSEPPE            | 44 del 25/01/2017                       |                                      |  |
| 373    | A       | AGAPE SOCIETA' COOPERATIVA SOCIALE   | Casa alloggio per persone adulte con disagio psichico   | 2012              | 05094340659            | CORSO GIUSEPPE GARIBALDI, 31              | 84128           | SALERNO              | SA                    | FARACE ADELE              | 45 del 25/01/2017                       |                                      |  |
| 374    | A       | COOPERATIVA DI SOLIDARIETA' LUCE COOPERATIVA SOCIALE                         | Servizi alla persona, assistenza sociale non residenziale   | 2002              | 03869530653            | VIA G. MEZZACAPO,203                      | 84036           | SALA CONSILINA       | SA                    | VALVA ROSA                | 46 del 25/01/2017                       |                                      |  |
| 375    | B       | D&D COOPERATIVA SOCIALE  | Giardinaggio - manutenzione e pulizia aree pubbliche e private  | 2016              | 01662300621            | VIA NUOVA CALORE 8                        | 82100           | BENEVENTO            | BN                    | CUTILLO MICHELINA         | 47 del 27/01/2017                       |                                      | MANCATO INVIO ADEMPIMENTI ANNO 2018 DECRETO N. 92 DEL 25/02/2019 ISCRITTA NUOVAMENTE AL N. 999 |

| N. ORD | Sezione | DENOMINAZIONE SOCIALE   | DESCRIZIONE SINTETICA OGGETTO SOCIALE (attività prevalente)   | ANNO COSTITUZIONE | C.F./P.IVA COOPERATIVA | INDIRIZZO SEDE LEGALE            | CAP SEDE LEGALE | COMUNE SEDE LEGALE   | PROVINCIA SEDE LEGALE | LEGALE RAPPRESENTANTE  | NUMERO E DATA DECRETO ISCRIZIONE        | PRESA D'ATTO VARIAZIONE E N. DECRETO           | MOTIVAZIONE CANCELLAZIONE NUMERO E DATA DECRETO                           |
|--------|---------|---|---|-------------------|------------------------|----------------------------------|-----------------|----------------------|-----------------------|------------------------|---|--|---|
| 376    | A       | COOPERATIVA SOCIALE AMETISTA  | Assistenza sanitaria domiciliare  | 2015              | 01640890628            | VIA GIOACCHINO TOMA, 8           | 82100           | BENEVENTO            | BN                    | MAIOLI MARIO           | 48 del 27/01/2017                       |  |   |
| 377    | A/B     | NUOVI ORIZZONTI COOPERATIVA SOCIALE   | Pronto intervento sociale – pulizia uffici pubblici   | 1999              | 01174570620            | VIA DE NICASTRO 22               | 82100           | BENEVENTO            | BN                    | MAIELLO NICOLETTA      | 49 del 27/01/2017                       |  |   |
| 378    | A       | LA CASA DI GIGIA COOPERATIVA SOCIALE ONLUS                                  | Servizi socio-sanitari per anziani, minori e portatori di handicap  | 2005              | 03197120615            | VIA GAETA,37                     | 81034           | MONDRAGONE           | CE                    | CAPRIGLIONE GIULIA     | 51 del 27/01/2017                       |  |   |
| 379    | B       | FUTURA SOCIETA' COOPERATIVA SOCIALE A R. L.                                 | Servizio d'accompagnamento disabili-servizio trasporto-pulizie aree pubbliche                                       | 2015              | 05378810658            | VIA BONORA,8                     | 84043           | AGROPOLI             | SA                    | RIZZO NAOMI            | 52 del 27/01/2017                       |  |   |
| 380    | B       | AURUNCA FELIX SOCIETA' COOPERATIVA SOCIALE                                  | Gestione impianti sportivi – piccola manutenzione spazi verdi, immobili e strade                                    | 2015              | 04060810613            | LOCALITA' FOSSO CUPO,1           | 81037           | SESSA AURUNCA        | CE                    | CATALANO ROBERTO       | 53 del 27/01/2017                       |  |   |
| 381    | B       | ARTEMIDE-SOCIETA' COOPERATIVA SOCIALE                                       | Silvicoltura ed altre attività forestali  | 2010              | 01780920763            | VIA VAL D'ANGRI,119              | 84030           | SANZA                | SA                    | CAIAFA PASQUALE        | 54 del 27/01/2017                       |  |   |
| 382    | B       | L'ANCORA SOCIETA' COOPERATIVA SOCIALE                                       | Servizi di pulizia e disinfestazione, manutenzione  | 2014              | 05266000651            | VIA FRANCESCO GALLOPPO, 27       | 84128           | SALERNO              | SA                    | ZOCCOLA PIO            | 55 del 27/01/2017                       |  |   |
| 383    | A       | SAFIYA COOPERATIVA SOCIALE A R.L.   | Assistenza domiciliare  | 2002              | 04188921219            | VIA DUCA D'AOSTA, 67             | 80026           | CASORIA              | NA                    | DI PALMA FABIO         | 56 del 27/01/2017                       |  |   |
| 384    | C       | NESTORE CONSORZIO DI COOPERATIVE SOCIALI-SOCIETA' COOPERATIVA SOCIALE ONLUS | Assistenza socio – sanitaria a minori, disabili e anziani   | 2006              | 03258610611            | VIA FONDO VIGNA, 32              | 81030           | FALCIANO DEL MASSICO | CE                    | LUBERTO SIMONA ANGELA  | 57 del 27/01/2017                       |  |   |
| 385    | A       | KALIMERA SOCIETA' COOPERATIVA SOCIALE                                       | Asili nido – assistenza diurna per minori disabili  | 2004              | 04909341218            | VIA CAMPAGNANO, 24               | 80077           | ISCHIA               | NA                    | GARGANO GERARDO        | 65 del 01/02/2017                       |  |   |
| 386    | A       | LA ROSA DEI VENTI SOCIETA' COOPERATIVA SOCIALE ONLUS                        | Scuola dell'infanzia paritaria – servizi socio-educativi per minori   | 2013              | 07411731214            | VIA ANTONIO GRAMSCI, 6           | 80040           | VOLLA                | NA                    | GIUSTO DI SARNO CARMEN | 66 del 01/02/2017                       |  |   |
| 387    | A       | LUIGI FASOLINO SOCIETA' COOPERATIVA SOCIALE                                 | Assistenza domiciliare diurna e notturna  | 2014              | 05299620657            | VIA TRENTO, 39                   | 84129           | SALERNO              | SA                    | FASOLINO LUIGI         | 67 del 01/02/2017                       |  | PERDITA DEI REQUISITI PER LA SOLA SEZIONE B DECRETO N. 695 DEL 13/12/2019 |
| 388    | A - B   | COOPERATIVA SOCIALE ATTI VALLO – SOCIETA' COOPERATIVA                       | Assistenza diurna per minori disabili<br>Inserimento lavorativo di soggetti svantaggiati                            | 2012              | 05026980655            | VIA IANNI, 30 – FRAZ. MASSA      | 84078           | VALLO DELLA LUCANIA  | SA                    | SCELZA SIMONA          | 68 del 01/02/2017<br>309 del 21/07/2017 |  |   |
| 389    | A       | SOCIETA' COOPERATIVA SOCIALE ONLUS EDEN                                     | Servizi socio-sanitari ad anziani, minori e portatori di handicap   | 2005              | 03186850610            | VIA CADUTI SUL LAVORO,50         | 81100           | CASERTA              | CE                    | PONTILLO MAURUZIO      | 69 del 03/02/2017                       |  | MANCATO INVIO ADEMPIMENTI 2020 DECRETO N. 658 DEL 15/06/2021              |
| 390    | A       | COOPERATIVA SOCIALE ANTIGONE A R.L.   | Centro di ascolto tossicodipendenti   | 1995              | 02289530616            | VIA NINO BIXIO,13                | 81024           | MADDALONI            | CE                    | ALÌ CALOGERO           | 70 del 03/02/2017                       |  |   |
| 391    | A - B   | SMILE SOCIETA' COOPERATIVA SOCIALE ONLUS                                    | Servizi socio-sanitari ad anziani, minori e portatori di handicap<br>Servizio di pulizie presso condomini ed uffici | 2005              | 03172270617            | VIA MONTENUOVO LICOLA PATRIA,105 | 80078           | POZZUOLI             | NA                    | PANARO MASSIMO         | 75 del 03/02/2017<br>399 del 27/09/2017 | TRASFERIMENTO SEDE DECRETO N.87 DEL 26/05/2017 |   |

| N. ORD | Sezione | DENOMINAZIONE SOCIALE                                     | DESCRIZIONE SINTETICA OGGETTO SOCIALE (attività prevalente)                                       | ANNO COSTITUZIONE | C.F./P.IVA COOPERATIVA | INDIRIZZO SEDE LEGALE        | CAP SEDE LEGALE | COMUNE SEDE LEGALE      | PROVINCIA SEDE LEGALE | LEGALE RAPPRESENTANTE | NUMERO E DATA DECRETO ISCRIZIONE         | PRESA D'ATTO VARIAZIONE E N. DECRETO                                     | MOTIVAZIONE CANCELLAZIONE NUMERO E DATA DECRETO  |
|--------|---------|---|---|-------------------|------------------------|------------------------------|-----------------|-------------------------|-----------------------|-----------------------|--|--|--|
| 392    | B       | LA COPPACORTESE SOCIETA' COOPERATIVA SOCIALE              | Giardinaggio – manutenzione immobili  | 2016              | 01664260625            | VIA RAFFAELE VILLANACCI 2/B  | 82018           | CALVI                   | BN                    | MOLINARO VINCENZO     | 76 del 03/02/2017                        |  | MANCATO INVIO ADEMPIMENTI ANNO 2021 DECRETO N.415 DELL'11/04/2022                              |
| 393    | B       | LUNA SOCIETA' COOPERATIVA SOCIALE A R.L.                  | Gestione mensa scolastica – servizio di pulizia   | 2003              | 01289520627            | VIALE DELLA VITTORIA SNC     | 82034           | GUARDIA SANFRAMONDI     | BN                    | GAROFANO BARBARA      | 77 del 03/02/2017                        |  | MANCATO INVIO ADEMPIMENTI ANNO 2019 DECRETO N. 57 DEL 23/01/2020 ISCRITTA NUOVAMENTE AL N.1080 |
| 394    | A       | RUGIADA SOCIETA' COOPERATIVA SOCIALE                      | Assistenza sociale domiciliare  | 2013              | 07538481214            | TRAVERSA FONDO D'ORTO, 19/G  | 80053           | CASTELLAMMARE DI STABIA | NA                    | FONTANA IMMACOLATA    | 78 del 07/02/2017                        |  |  |
| 395    | A       | COOPERATIVA SOCIALE ASSISTO                               | Assistenza domiciliare per anziani, minori e disabili   | 2001              | 04123191217            | VIA MAZZINI, 37              | 80022           | ARZANO                  | NA                    | OREFICE DANIELE       | 79 del 07/02/2017                        |  | MANCATO INVIO ADEMPIMENTI ANNO 2019 DECRETO N.84 DEL 30/01/2020                                |
| 396    | A       | COOPERATIVA SOCIALE A.R.S. IMPRESA SOCIALE                | Servizi alla persona  | 2012              | 07205271211            | VIA MADRE ROSA GATTORNO, 48  | 80013           | CASALNUOVO DI NAPOLI    | NA                    | ROMANO ANGELICA       | 80 del 07/02/2017                        |  |  |
| 397    | B       | LA SPIGA SOCIETA' COOPERATIVA SOCIALE                     | Gestione mensa scolastica   | 2013              | 01579130624            | VIA PRATO I^ TRAVERSA 12     | 82030           | FOGLIANISE              | BN                    | MAIO CARMELINA        | 84 del 10/02/2017                        |  | MANCATO INVIO ADEMPIMENTI ANNO 2020 DECRETO N. 688 DEL 28/06/2021                              |
| 398    | B       | LABOR LIMAE COOPERATIVA SOCIALE                           | Gestione museo  | 2014              | 05224840651            | VIA NAZIONALE, 42            | 84030           | CASELLE IN PITTARI      | SA                    | PELLEGRINO MARIANO    | 85 del 10/02/2017                        |  |  |
| 399    | B       | SAN MATTEO SOCIETA' COOPERATIVA SOCIALE                   | Manutenzione e pulizia di aree verdi private  | 2006              | 04423830654            | VIA LUIGI LIGUORI, 23        | 84135           | SALERNO                 | SA                    | FRANCESE DAVIDE       | 86 del 10/02/2017                        |  |  |
| 400    | A       | IRNO PROGETTO VITA – COOPERATIVA SOCIALE                  | Assistenza domiciliare agli anziani e disabili  | 2003              | 03974210654            | VIA GENERALE CIRO NASTRI, 41 | 84084           | FISCIANO                | SA                    | CALABRESE DOMENICO    | 87 del 10/02/2017                        |  |  |
| 401    | B       | AZIMUT SOCIETA' COOPERATIVA SOCIALE                       | Gestione di parcheggi ed autorimesse  | 2016              | 05540200655            | VIA TUOSTOLO, 3              | 84087           | SARNO                   | SA                    | TESTA ERNESTO         | 88 del 10/02/2017                        |  | MANCATO INVIO ADEMPIMENTI ANNO 2018 DECRETO N. 113 DEL 05/03/2019                              |
| 402    | B       | FINANZIARIA MOLISANNIO SOCIETA' COOPERATIVA SOCIALE ONLUS | Servizi di data - entry, lettura ed archiviazione ottica di documenti per enti pubblici e privati | 2010              | 01495070623            | VIA CAMPOSANTO 37            | 82020           | PESCO SANNITA           | BN                    | MORELLI NADIA         | 90 del 13/02/2017                        |  |  |
| 403    | A       | NUOVA SOLIDARIETA' – SOCIETA' COOPERATIVA SOCIALE         | Servizi ed attività per strutture socio-educative   | 2004              | 04189710652            | VIA GENERALE NASTRI, 41      | 84084           | FISCIANO                | SA                    | GALDI GENNARO         | 91 del 13/02/2017                        |  |  |
| 404    | A       | MAFALDA SOCIETA' COOPERATIVA SOCIALE IMPRESA SOCIALE      | Attività di assistenza sociale, consulenza, tutela sociale, orientamento                          | 2005              | 03138380617            | VIA DELL'EPOMEIO, 85         | 80126           | NAPOLI                  | NA                    | DI CHIARA DYLAN       | 92 del 13/02/2017                        | TRASFERIMENTO SEDE E MODIFICA DENOMINAZIONE DECRETO N.690 DEL 29/12/2017 |  |
| 405    | A - B   | SINUESSA PER LA VITA - SOCIETA' COOPERATIVA SOCIALE       | Assistenza sociale non residenziale per anziani e disabili. Servizi di pulizia e sanificazione    | 2014              | 03963100619            | VIA LANDOLFO,5               | 81034           | MONDRAGONE              | CE                    | RICCARDO ROSA         | 93 del 13/02/2017<br>439 dell'11/09/2020 |  |  |

| N. ORD | Sezione | DENOMINAZIONE SOCIALE   | DESCRIZIONE SINTETICA OGGETTO SOCIALE (attività prevalente)   | ANNO COSTITUZIONE | C.F./P.IVA COOPERATIVA | INDIRIZZO SEDE LEGALE               | CAP SEDE LEGALE | COMUNE SEDE LEGALE       | PROVINCIA SEDE LEGALE | LEGALE RAPPRESENTANTE  | NUMERO E DATA DECRETO ISCRIZIONE         | PRESA D'ATTO VARIAZIONE E N. DECRETO | MOTIVAZIONE CANCELLAZIONE NUMERO E DATA DECRETO                                |
|--------|---------|---|---|-------------------|------------------------|-------------------------------------|-----------------|--------------------------|-----------------------|------------------------|--|--------------------------------------|--|
| 406    | A       | LA COCCINELLA SOCIETA' COOPERATIVA SOCIALE  | Servizi socio-assistenziali non residenziali per minori, disabili ed anziani                                | 2011              | 03708790617            | VIA MONTENUOVO LICOLA PATRIA, 105/G | 80078           | POZZUOLI                 | NA                    | CAPASSO AMALIA         | 94 del 13/02/2017                        |                                      |  |
| 407    | B       | MOSE' - SOCIETA' COOPERATIVA SOCIALE ONLUS  | Servizi di pulizia e manutenzione di fabbricati sia pubblici che privati, fornitura di pasti preparati      | 2013              | 02761530647            | VIA CESURA, 22                      | 83038           | MONTEMILETTO             | AV                    | EGIDIO RODOLFO         | 95 del 13/02/2017                        |                                      | ESPRESSA RICHIESTA DECRETO N. 568 DEL 01/10/2019                               |
| 408    | A       | SOCIETA' COOPERATIVA SOCIALE MARELUNA   | Assistenza socio sanitaria e assistenza domiciliare   | 2014              | 04017890619            | VIA DOMIZIANA, 764                  | 81034           | MONDRAGONE               | CE                    | CIANTI VANESSA         | 100 del 16/02/2017                       |                                      | MANCATO INVIO ADEMPIMENTI ANNO 2021 DECRETO N. 457 DEL 26/04/2022              |
| 409    | A       | LA LOCANDA SOCIETA' COOPERATIVA SOCIALE   | Assistenza sociale residenziale e non residenziale per anziani e disabili                                   | 2002              | 04177411214            | PIAZZA G. MARCONI, 29               | 80069           | VICO EQUENSE             | NA                    | DI MARTINO PASQUALE    | 101 del 16/02/2017                       |                                      |  |
| 410    | A       | STRADA FACENDO SOCIETA' COOPERATIVA SOCIALE ONLUS                                 | Gestione di casa famiglia e per utenti psichiatrici lievi   | 2013              | 03856490614            | VIA DE RENZIS P/CO ARES, 13         | 81100           | CASERTA                  | CE                    | DUBININ PIETRO ANTONIO | 102 del 16/02/2017                       |                                      |  |
| 411    | A       | COOPERATIVA SOCIALE FORTURELLA ARL  | Assistenza sociale residenziale - assistenza domiciliare per minori e disabili                              | 1997              | 07326890634            | VIA SANTA MARIA A CUBITO, 253       | 80019           | QUALIANO                 | NA                    | TAMMARO BELLO          | 103 del 16/02/2017                       |                                      | ESPRESSA RICHIESTA DECRETO N. 579 DEL 22/10/2018 ISCRITTA NUOVAMENTE AL N. 980 |
| 412    | A       | SOCIETA' COOPERATIVA SOCIALE ONLUS IL GIRASOLE                                    | Assistenza sociale e gestione case famiglia - centro di accoglienza per ospitalità temporanea               | 2011              | 03692540614            | VIA SANTELLA P/CO LA PERLA,SNC      | 81055           | SANTA MARIA CAPUA VETERE | CE                    | MONACO ANGELO          | 104 del 16/02/2017                       |                                      |  |
| 413    | A       | IL TARTARUGHINO SOCIETA' COOPERATIVA SOCIALE ONLUS                                | Istituzione e gestione servizi baby sitting - servizio di assistenza domiciliare a bambini                  | 1999              | 03611290655            | VIA ORIGLIA, 1                      | 84014           | NOCERA INFERIORE         | SA                    | OLIVA VALENTINA        | 105 del 16/02/2017                       |                                      |  |
| 414    | A       | COOPERATIVA SOCIALE OBIETTIVO 2000 ONLUS SOCIETA' COOPERATIVA                     | Servizi di asili nido e assistenza diurna per minori disabili   | 2010              | 01774990640            | VIA SPERANZELLE, 27                 | 83040           | FRIGENTO                 | AV                    | ABBONDANDOLO CARMELA   | 106 del 16/02/2017                       |                                      |  |
| 415    | A       | YOBEL -SOCIETA' COOPERATIVA SOCIALE A R.L.  | Gestione comunità educativa di tipo familiare   | 2001              | 03750740650            | VIA RAFFAELE PASSARELLI             | 84078           | VALLO DELLA LUCANIA      | SA                    | NICOLIELLO ROBERTO     | 107 del 16/02/2017                       |                                      |  |
| 416    | A       | GENERAL SERVICE COOPERATIVA SOCIALE O.N.L.U.S. A R. L.                            | Servizi di asili nido e assistenza diurna per minori disabili   | 2014              | 02820890644            | VIALE UNITA', 37                    | 83037           | MONTECALVO IRPINO        | AV                    | GELORMINI POMPILIA     | 108 del 16/02/2017                       |                                      |  |
| 417    | A - B   | IL TULIPANO SOCIETA' COOPERATIVA SOCIALE ONLUS                                    | Assistenza sociale residenziale<br>Progetti finalizzati all'inserimento lavorativo di soggetti svantaggiati | 2007              | 05752021211            | PIAZZETTA ARENELLA,1                | 80128           | NAPOLI                   | NA                    | RIO TERESA             | 111 del 17/02/2017<br>351 del 07/06/2018 |                                      |  |
| 418    | C       | MONDO NUOVO CONSORZIO DI COOPERATIVE SOCIALI - SOCIETA' COOPERATIVA SOCIALE ONLUS | Servizi di assistenza sociale non residenziale per disabili   | 2011              | 03723870618            | VIA CADUTI SUL LAVORO, 50           | 81100           | CASERTA                  | CE                    | PONTINO MAURIZIO       | 112 del 17/02/2017                       |                                      |  |
| 419    | A       | SOCIETA' COOPERATIVA SOCIALE ONLUS OLIMPO   | Assistenza socio - sanitaria a minori, disabili e anziani   | 2006              | 03300660614            | VIA FONDO VIGNA,32                  | 81030           | FALCIANO DEL MASSICO     | CE                    | PAOLELLA GRAZIA MARIA  | 113 del 17/02/2017                       |                                      | MANCATO INVIO ADEMPIMENTI ANNO 2019 DECRETO N. 89 DEL 31/01/2020               |
| 420    | A/B     | SATURNO ONLUS SOCIETA' COOPERATIVA SOCIALE A R.L.                                 | Assistenza domiciliare anziani - servizio di pulizia  | 2003              | 01288730623            | CONTRADA PEZZAPIANA, SNC            | 82100           | BENEVENTO                | BN                    | PUZIO ANTONIO          | 114 del 17/02/2017                       |                                      |  |
| 421    | A - B   | PARTENEAPOLIS SOCIETA' COOPERATIVA SOCIALE  | Sportello ascolto - gestione struttura di accoglienza per rifugiati. Visite turistiche guidate              | 2000              | 07613690630            | VIA BENEDETTO BRIN, 2               | 80142           | NAPOLI                   | NA                    | SICIGNANO MARIO        | 125 del 17/02/2017<br>447 del 18/07/2019 |                                      |  |

| N. ORD | Sezione | DENOMINAZIONE SOCIALE  | DESCRIZIONE SINTETICA OGGETTO SOCIALE (attività prevalente)   | ANNO COSTITUZIONE | C.F./P.IVA COOPERATIVA | INDIRIZZO SEDE LEGALE                       | CAP SEDE LEGALE | COMUNE SEDE LEGALE      | PROVINCIA SEDE LEGALE | LEGALE RAPPRESENTANTE | NUMERO E DATA DECRETO ISCRIZIONE         | PRESA D'ATTO VARIAZIONE E N. DECRETO            | MOTIVAZIONE CANCELLAZIONE NUMERO E DATA DECRETO                  |
|--------|---------|--|---|-------------------|------------------------|---|-----------------|-------------------------|-----------------------|-----------------------|--|---|--|
| 422    | B - A   | L'ALVEARE SOCIETA' COOPERATIVA SOCIALE ONLUS   | Gestione servizi ed inserimento lavorativo; assistenza sociale  | 2008              | 04596950651            | VIA TENENTE MARCO PITTONI, 54               | 84016           | PAGANI                  | SA                    | FRAIESE D'AMATO FABIO | 126 del 17/02/2017<br>225 del 21/06/2017 |   |  |
| 423    | A       | NAZARETH - COOPERATIVA SOCIALE ARL ONLUS   | Strutture di assistenza sociale residenziale  | 2005              | 05042901214            | CORSO GARIBALDI, 7                          | 80011           | ACERRA                  | NA                    | GUADAGNO FILOMENA     | 127 del 22/02/2017                       |   |  |
| 424    | A       | LA COMPAGNIA DEGLI ELFI COOPERATIVA SOCIALE ONLUS  | Servizi di assistenza sociale - assistenza sociale residenziale   | 2004              | 04789851211            | VIA XX SETTEMBRE, 144                       | 80047           | SAN GIUSEPPE VESUVIANO  | NA                    | MALINCONICO MICHELA   | 128 del 22/02/2017                       |   | MANCATO INVIO ADEMPIMENTI ANNO 2019 DECRETO N.77 DEL 30/01/2020  |
| 425    | C       | MERIDIANA CONSORZIO DI COOPERATIVE SOCIALI - COOPERATIVA SOCIALE ONLUS                               | Telesoccorso e servizi socio assistenziali a carattere domiciliare - servizio di pulizia                            | 2012              | 01551010620            | VIA DEI LONGOBARDI, 9                       | 82100           | BENEVENTO               | BN                    | IARRICCIO WLADIMIRO   | 129 del 22/02/2017                       |   | ESPRESSA RICHIESTA DECRETO N. 158 DEL 05/04/2019                 |
| 426    | A       | NEW LIFE SOCIETA' COOPERATIVA SOCIALE ONLUS  | Assistenza sociale non residenziale   | 2002              | 02319110645            | VIA GIACOMO LEOPARDI, 15                    | 80018           | MUGNANO DI NAPOLI       | NA                    | MONTIERI SALVATORE    | 130 del 22/02/2017                       |   |  |
| 427    | A       | COOPERATIVA SOCIALE FLEMING SRL  | Assistenza sociale non residenziale per anziani e disabili  | 1992              | 02592011213            | VIA PIETRO MASCAGNI, 68                     | 80011           | ACERRA                  | NA                    | LAUDIERO ANGELO       | 131 del 22/02/2017                       |   |  |
| 428    | A       | NA.SC.E RE. NEL TERZO MILLENNIO SOCIETA' COOPERATIVA SOCIALE   | Assistenza sociale non residenziale   | 2012              | 07354961216            | VIA SANTA LUISA DI MARILLAC, 15             | 80122           | NAPOLI                  | NA                    | MARRONI MARIA         | 132 del 22/02/2017                       |   | MANCATO INVIO ADEMPIMENTI ANNO 2018 DECRETO N. 17 DEL 16/01/2019 |
| 429    | A       | AGORA' SOCIETA' COOPERATIVA SOCIALE  | Servizi di assistenza sociale residenziale  | 2006              | 05451481211            | VIA FRANCESCO CRISPI, 10                    | 80024           | CARDITO                 | NA                    | MARRUZZELLA GIORGIO   | 147 del 23/02/2017                       |   |  |
| 430    | C       | CO.RE. COOPERAZIONE E RECIPROCITA' - CONSORZIO DI COOPERATIVE SOCIALI - SOCIETA' COOPERATIVA SOCIALE | Servizi per la persona  | 2001              | 07721970635            | VIA PROVINCIALE BOTTEGHELLE DI PORTICI, 139 | 80147           | NAPOLI                  | NA                    | GAUDINO GIOVANPAOLO   | 148 del 23/02/2017                       |   |  |
| 431    | A       | IL CANTICO SOCIETA' COOPERATIVA SOCIALE  | Consulenza scolastica ed orientamento ed attività di formazione professionale                                       | 2015              | 05414700657            | VIA COLOMBO PZ. URBE SCALA B2 SNC           | 84091           | BATTIPAGLIA             | SA                    | SCIFO EMANUELE        | 149 del 23/02/2017                       |   |  |
| 432    | A - B   | VILLA DEL SOLE CAMELOT - SOCIETA' COOPERATIVA SOCIALE  | Comunita' educativa a dimensione familiare per minori. Servizi di segretariato                                      | 2014              | 03950610612            | VIA DEI SALICI, 9                           | 81034           | MONDRAGONE              | CE                    | CATERINO GIUSEPPA     | 150 del 23/02/2017<br>405 del 04/08/2020 |   |  |
| 433    | A/B     | PERCORSI PER CRESCERE ONLUS SOCIETA' COOPERATIVA SOCIALE   | Assistenza sociale non residenziale anziani e disabili - interventi integrazione lavorativa di persone svantaggiate | 2009              | 03553580618            | VIA FRATELLI CERVI,3                        | 81030           | LUSCIANO                | CE                    | GALEONE SALVATORE     | 151 del 23/02/2017                       | TRASFERIMENTO SEDE DECRETO N.566 DEL 17/10/2018 |  |
| 434    | A       | E.T.M. & CO SOCIETA' COOPERATIVA SOCIALE   | Gestione di strutture di assistenza sociale residenziale - comunita' alloggio per minori 13/18 anni                 | 2015              | 04033850613            | PIAZZA MAZZINI,8                            | 81034           | MONDRAGONE              | CE                    | MORRONE ANTONIO       | 152 del 23/02/2017                       |   |  |
| 435    | B       | SOCIETA' COOPERATIVA SOCIALE TERZA DIMENSIONE A R.L.   | Manutenzione e gestione di aree verdi   | 2001              | 01481110763            | VIA ANDREA ROMALDO, 8                       | 84134           | SALERNO                 | SA                    | DIODATO ENRICO        | 153 del 23/02/2017                       |   |  |
| 436    | B       | EDIL MAFRA SOCIETA' COOPERATIVA SOCIALE A R. L.  | Costruzioni ed altri lavori stradali - movimento terra e demolizioni presso terzi                                   | 2015              | 08089451218            | VIA NAZIONALE DELLE PUGLIE, 290/A           | 80026           | CASORIA                 | NA                    | MOLISSE ANTONIO       | 154 del 27/02/2017                       |   | PERDITA DEI REQUISITI DECRETO N.260 DEL 23/04/2018               |
| 437    | A       | INCONTRO COOPERATIVA SOCIALE   | Assistenza sociale non residenziale per anziani e disabili  | 2011              | 06923441213            | VIA CARLO ALBERTO DALLA CHIESA, 37          | 80019           | QUALIANO                | NA                    | GRIMALDI VINCENZO     | 155 del 27/02/2017                       |   |  |
| 438    | A/B     | HUMANA SOCIETA' COOPERATIVA SOCIALE A R.L.   | Assistenza non residenziale bambini anziani portatori handicap - pulizia strade                                     | 2014              | 01597570629            | VICO DEL BUONO, 35                          | 82028           | SAN BARTOLOMEO IN GALDO | BN                    | FANTETTA DONATELLA    | 157 del 27/02/2017                       |   |  |

| N. ORD | Sezione | DENOMINAZIONE SOCIALE                                       | DESCRIZIONE SINTETICA OGGETTO SOCIALE (attività prevalente)  | ANNO COSTITUZIONE | C.F./P.IVA COOPERATIVA              | INDIRIZZO SEDE LEGALE                                    | CAP SEDE LEGALE | COMUNE SEDE LEGALE      | PROVINCIA SEDE LEGALE | LEGALE RAPPRESENTANTE | NUMERO E DATA DECRETO ISCRIZIONE        | PRESA D'ATTO VARIAZIONE E N. DECRETO            | MOTIVAZIONE CANCELLAZIONE NUMERO E DATA DECRETO                   |
|--------|---------|---|--|-------------------|-------------------------------------|--|-----------------|-------------------------|-----------------------|-----------------------|---|---|---|
| 439    | A/B     | ELLE BI LUIGI BUCCI SOCIETA' COOPERATIVA SOCIALE            | Assistenza sociale non residenziale - commercio all'ingrosso di frutta e ortaggi freschi   | 2009              | 06313501212                         | VIALE DEI PINI, 37                                       | 80131           | NAPOLI                  | NA                    | CUFFARO GIUSEPPE      | 158 del 27/02/2017                      |   |   |
| 440    | A/B     | S. LUCIA SOCIETA' COOPERATIVA SOCIALE ARL ONLUS             | Assistenza sociale non residenziale - progetti finalizzati all'inserimento lavorativo di soggetti svantaggiati   | 1987              | C.F.05363790634<br>P.I. 01417251210 | CORSO ALCIDE DE GASPERI, 321                             | 80053           | CASTELLAMMARE DI STABIA | NA                    | CAFIERO ADELE         | 159 del 27/02/2017                      |   |   |
| 441    | A/B     | EDERA ONLUS SOCIETA' COOPERATIVA SOCIALE                    | Servizi socio assistenziali. - inserimento soggetti svantaggiati per attività agricola   | 2007              | 03370340618                         | VIA DON MILANI, 14                                       | 81030           | SANT'ARPINO             | CE                    | PICCOLO MARIA RITA    | 160 del 28/02/2017                      | TRASFERIMENTO SEDE DECRETO N.388 DEL 06/04/2022 |   |
| 442    | A - B   | A.D. FISIO ASSISTANCE SOCIETA' COOPERATIVA SOCIALE ONLUS    | Assistenza socio - sanitaria<br>Servizi di pulizia presso uffici, strutture e condomini  | 2006              | 03296010618                         | VIA NAZIONALE APPIA,13                                   | 81022           | CASAGIOVE               | CE                    | DAMIANO GIUSEPPE      | 161 del 28/02/2017<br>82 del 06/02/2018 |   |   |
| 443    | A - B   | SOCIETA' COOPERATIVA SOCIALE ONLUS ASSISTENZA GLOBALE DOMUS | Gestione servizi socio-assistenziali<br>Servizi di pulizia presso uffici, strutture e condomini  | 2007              | 03316220619                         | VIA NAZIONALE APPIA, 13                                  | 81022           | CASAGIOVE               | CE                    | DAMIANO GIUSEPPE      | 162 del 28/02/2017<br>83 del 06/02/2018 |   | MANCATO INVIO ADEMPIMENTI ANNO 2019 DECRETO N. 90 DEL 31/01/2020  |
| 444    | A - B   | SOCIETA' COOPERATIVA SOCIALE ONLUS SOCIAL SERVICE           | Servizi socio - sanitari domiciliari a favore di anziani, disabili e minori e soggetti psichiatrici<br>Servizi di pulizia presso uffici, strutture e condomini | 2013              | 03883790614                         | VIA NAZIONALE APPIA, 13                                  | 81022           | CASAGIOVE               | CE                    | MAROTTA ROSA          | 163 del 28/02/2017<br>85 del 06/02/2018 |   | MANCATO INVIO ADEMPIMENTI ANNO 2020 DECRETO N. 727 DEL 15/07/2021 |
| 445    | B       | SERVICE TRANSGROUP SOCIETA' COOPERATIVA SOCIALE             | Trasporto merci su strada  | 2013              | 07613581219                         | CORSO GARIBALDI, 187                                     | 80055           | PORTICI                 | NA                    | D'ACUNZO LUIGI        | 164 del 28/02/2017                      |   |   |
| 446    | A       | PARSIFAL COOPERATIVA SOCIALE ARL                            | Strutture di assistenza sociale residenziale - assistenza minori   | 1995              | 02998501213                         | CORSO GARIBALDI, 7                                       | 80011           | ACERRA                  | NA                    | GUADAGNO FILOMENA     | 165 del 28/02/2017                      |   |   |
| 447    | A - B   | GLI ANGELI SOCIETA' COOPERATIVA SOCIALE                     | Assistenza socio-sanitaria per anziani ed altri soggetti svantaggiati<br>Attività finalizzate all'inserimento lavorativo di soggetti svantaggiati              | 2010              | 06688511218                         | VIA IDA PAPACCIO, 7                                      | 80011           | ACERRA                  | NA                    | RIEMMA CARMINE        | 166 del 28/02/2017<br>22 del 16/01/2018 |   |   |
| 448    | A       | SOCIETA' COOPERATIVA SOCIALE ONLUS KHORAKHANE'              | Gestione servizi socio-sanitari ed educativi   | 2000              | 02689820617                         | VIA CARAVAGGIO, 1  | 81030           | CELLOLE                 | CE                    | REA ROBERTO           | 167 del 28/02/2017                      |   | MANCATO INVIO ADEMPIMENTI ANNO 2018 DECRETO N. 77 DEL 15/02/2019  |
| 449    | A       | SOCIETA' COOPERATIVA SOCIALE ONLUS BEBY PARK                | Gestione scuola per l'infanzia - baby parking  | 2009              | 03555230618                         | VIA A. VOLTA, 28   | 81050           | PORTICO                 | CE                    | IODICE FRANCESCO      | 172 del 03/03/2017                      |   | MANCATO INVIO ADEMPIMENTI ANNO 2017 DECRETO N. 211 DEL 03/04/2018 |
| 450    | A       | NUOVA AURORA SOCIETA' COOPERATIVA SOCIALE - ONLUS           | Assistenza domiciliare socio-assistenziale   | 2015              | 04113330619                         | VIA DANTE ALIGHIERI, 71                                  | 81030           | CASAPESENNA             | CE                    | DE ROSA FRANCESCO     | 173 del 03/03/2017                      |   |   |
| 451    | A       | COMETA SOCIETA' COOPERATIVA SOCIALE A R.L. ONLUS            | Assistenza sociale non residenziale  | 2014              | 07687501218                         | VIA SAN GIACOMO,32                                       | 80133           | NAPOLI                  | NA                    | LICCARDI ROBERTA      | 174 del 03/03/2017                      |   |   |
| 452    | A       | KOINON SOCIETA' COOPERATIVA SOCIALE - ONLUS                 | Attività di servizi domiciliari di assistenza e sostegno   | 1996              | 02004580649                         | PIAZZA LIBERTA' SNC,<br>PALAZZO VESCOVILE C/O<br>CARITAS | 83100           | AVELLINO                | AV                    | TUCCIA RENATO         | 175 del 03/03/2017                      |   |   |
| 453    | A - B   | ARABA FENICE SOCIETA' COOPERATIVA SOCIALE A R.L.            | Assistenza sociale residenziale<br>Commercio al dettaglio di prodotti a base di carne  | 1993              | 02084820618                         | VIA DOMITIANA,270<br>PAL.ZO AZZURRO                      | 81034           | MONDRAGONE              | CE                    | MICCIO CATIA          | 184 del 07/03/2017<br>62 del 24/01/2020 |   |   |

| N. ORD | Sezione | DENOMINAZIONE SOCIALE  | DESCRIZIONE SINTETICA OGGETTO SOCIALE (attività prevalente)  | ANNO COSTITUZIONE | C.F./P.IVA COOPERATIVA | INDIRIZZO SEDE LEGALE                      | CAP SEDE LEGALE | COMUNE SEDE LEGALE        | PROVINCIA SEDE LEGALE | LEGALE RAPPRESENTANTE  | NUMERO E DATA DECRETO ISCRIZIONE         | PRESA D'ATTO VARIAZIONE E N. DECRETO | MOTIVAZIONE CANCELLAZIONE NUMERO E DATA DECRETO  |
|--------|---------|--|--|-------------------|------------------------|--|-----------------|---------------------------|-----------------------|------------------------|--|--------------------------------------|--|
| 454    | A       | SOCIETA' COOPERATIVA SOCIALE ONLUS LA GABBIANELLA                        | Assistenza sociale non residenziale per anziani e disabili   | 2009              | 03565560616            | VIA PARINI,7                               | 81033           | CASAL DI PRINCIPE         | CE                    | BIANCO FILOMENA        | 185 del 07/03/2017                       |                                      | MANCATO INVIO ADEMPIMENTI ANNO 2021 DECRETO N. 520 DEL 10/05/2022  |
| 455    | A/B     | SOCIETA' COOPERATIVA SOCIALE ONLUS L'ABBRACCIO                           | Servizi socio sanitari ed educativi – inserimento lavorativo persone svantaggiate per attività di pulizie                        | 2007              | 03379810611            | VIA MADONNA DELL'OLIO,197                  | 81031           | AVERSA                    | CE                    | CIOFFI MONICA          | 186 del 07/03/2017                       |                                      | MANCATO INVIO ADEMPIMENTI ANNO 2020 E MESSA IN LIQUIDAZIONE E SCIOGLIMENTO DECRETO N. 731 DEL 15/07/2021 |
| 456    | A       | I TALENTI – SOCIETA' COOPERATIVA SOCIALE A R.L.                          | Attività di assistenza sociale non residenziale  | 2013              | 07526431213            | VIA GALENO, 39                             | 80053           | CASTELLAMMARE DI STABIA   | NA                    | CAIAZZO CATELLO        | 187 del 07/03/2017                       |                                      | TRASFERIMENTO SEDE IN ALTRA REGIONE DECRETO N.452 DEL 20/04/2022   |
| 457    | A - B   | SOCIETA' COOPERATIVA SOLIDALIA ONLUS-SOCIETA' COOPERATIVA SOCIALE A R.L. | Attività socio-assistenziale domiciliare per anziani<br>Attività di inserimento lavorativo per soggetti svantaggiati             | 2014              | 07755991218            | CORSO VITTORIO EMANUELE,40                 | 80010           | VILLARICCA                | NA                    | CHIANESE EDUARDO       | 188 del 07/03/2017<br>227 del 21/06/2017 |                                      | MANCATO INVIO ADEMPIMENTI ANNO 2019 DECRETO N.70 DEL 30/01/2020  |
| 458    | A       | NADIR COOPERATIVA SOCIALE  | Assistenza sociale non residenziale per anziani e disabili   | 2012              | 07077411218            | VIA G.PORZIO,4-CENTRO DIREZIONALE ISOLA G8 | 80143           | NAPOLI                    | NA                    | PIZARRO MIRANDA DIEGO  | 189 del 07/03/2017                       |                                      |  |
| 459    | B       | MIRAC ELEVATORI SOCIETA' COOPERATIVA SOCIALE                             | Manutenzione e installazione di macchine di sollevamento e movimentazione persone o cose (ascensori ,montacarichi, scale mobili) | 2007              | 05658121214            | VIA ROMA, 7                                | 80040           | CERCOLA                   | NA                    | GRECO RAFFAELINA       | 190 del 07/03/2017                       |                                      |  |
| 460    | B       | ALCHIMIA-COOPERATIVA SOCIALE A RESPONSABILITA' LIMITATA-ONLUS            | Bar e altri esercizi simili senza cucina   | 2005              | 05042891217            | CORSO GARIBALDI, 7                         | 80011           | ACERRA                    | NA                    | GUADAGNO FILOMENA      | 191 del 07/03/2017                       |                                      |  |
| 461    | B - A   | FATA MORGANA SOCIETA' COOPERATIVA SOCIALE                                | Attività agricole.<br>Comunità di accoglienza per minori   | 2011              | 01508480629            | VIA PANTANELLE SNC                         | 82030           | CAMPOLI DEL MONTE TABURNO | BN                    | CAPORASO MARIO         | 192 del 07/03/2017<br>190 del 06/06/2017 |                                      |  |
| 462    | A       | BRISEIDE SOCIETA' COOPERATIVA SOCIALE ONLUS                              | Servizi socio-assistenziali non residenziali per anziani e disabili  | 2012              | 07354051216            | VIA DEL MARE,21                            | 80016           | MARANO DI NAPOLI          | NA                    | TESSITORE MARIA        | 193 del 07/03/2017                       |                                      | MANCATO INVIO ADEMPIMENTI ANNO 2020 DECRETO N. 442 DEL 21/04/2021  |
| 463    | A/B     | LA FABBRICA DEI SOGNI SOCIETA' COOPERATIVA SOCIALE                       | Assistenza domiciliare anziani – servizi di pulizia  | 1996              | 01055980625            | VIA SCAFA PALAZZO DI NARDI SNC             | 82037           | TELESE TERME              | BN                    | DE MUTIIS MARIA TERESA | 194 del 07/03/2017                       |                                      |  |
| 464    | A/B     | MARISOL SOCIETA' COOPERATIVA SOCIALE                                     | Assistenza domiciliare anziani – servizi di pulizia  | 2011              | 01528210626            | VIA UMBERTO I                              | 82020           | FRAGNETO MONFORTE         | BN                    | PANAGGIO PIERINA       | 198 del 09/03/2017                       |                                      | MANCATO INVIO ADEMPIMENTI ANNO 2017 DECRETO N. 170 DEL 20/03/2018  |
| 465    | A       | NINFEA – SOCIETA' COOPERATIVA SOCIALE                                    | Servizio di assistenza e cura minori   | 2014              | 05299150655            | VIA GIOVANNI PAOLO II, 43                  | 84084           | FISCIANO                  | SA                    | DE CHIARA ANTONIO      | 200 del 13/03/2017                       |                                      |  |
| 466    | A       | PIANETA SOLIDALE – SOCIETA' COOPERATIVA SOCIALE                          | Servizio socio assistenziale con proprio personale qualificato presso terzi  | 2014              | 02823420647            | VIA GIOSUE' CARDUCCI, 44                   | 83100           | AVELLINO                  | AV                    | TARTAGLIA LUCA         | 201 del 13/03/2017                       |                                      |  |

| N. ORD | Sezione | DENOMINAZIONE SOCIALE  | DESCRIZIONE SINTETICA OGGETTO SOCIALE (attività prevalente)   | ANNO COSTITUZIONE | C.F./P.IVA COOPERATIVA | INDIRIZZO SEDE LEGALE                | CAP SEDE LEGALE | COMUNE SEDE LEGALE | PROVINCIA SEDE LEGALE | LEGALE RAPPRESENTANTE       | NUMERO E DATA DECRETO ISCRIZIONE         | PRESA D'ATTO VARIAZIONE E N. DECRETO | MOTIVAZIONE CANCELLAZIONE NUMERO E DATA DECRETO   |
|--------|---------|--|---|-------------------|------------------------|--------------------------------------|-----------------|--------------------|-----------------------|-----------------------------|--|--------------------------------------|---|
| 467    | A - B   | EMMANUEL SOCIETA' COOPERATIVA SOCIALE  | Altre attività di assistenza sociale non residenziale - babysiteraggio domiciliare<br>Attività di pulizie e sanificazione per enti pubblici e privati | 2013              | 07605901219            | CENTRO DIREZIONALE,<br>ISOLA G1      | 80143           | NAPOLI             | NA                    | BORRIELLO LUIGI             | 202 del 15/03/2017<br>639 del 20/11/2018 |                                      |   |
| 468    | A       | OCCHI APERTI SOCIETA' COOPERATIVA SOCIALE ONLUS  | Altri servizi di istruzione   | 2007              | 05831021216            | VIA A. GHISLERI, 110                 | 80144           | NAPOLI             | NA                    | FERRANTE GIUSEPPE           | 203 del 15/03/2017                       |                                      |   |
| 469    | A       | P.S.L. SAN FELICE - SOCIETA' COOPERATIVA SOCIALE   | Casa di riposo per anziani  | 2005              | 04319850659            | VIA ANTONIO SIANI, 6                 | 84013           | CAVA DEI TIRRENI   | SA                    | SANTARSIERI MICHELE         | 204 del 15/03/2017                       |                                      |   |
| 470    | A       | ARCOBALENO SOCIETA' COOPERATIVA SOCIALE  | Trasporto e assistenza disabili   | 2013              | 05158520659            | VIA NUOVA PROVINCIALE<br>CHIUNZI, 51 | 84010           | MAIORI             | SA                    | DI LANDRO VINCENZO          | 205 del 15/03/2017                       |                                      | MANCATO INVIO ADEMPIMENTI ANNO 2017 DECRETO N. 220 DEL 06/04/2018 ISCRITTA NUOVAMENTE AL N. 868 |
| 471    | A/B     | COOPERATIVA SOCIALE SIDUS A R.L.   | Assistenza specialistica alunni disabili e assistenza domiciliare anziani - servizi di pulizia  | 2000              | 01209960622            | VIA MASSIMO MONTALTO 15              | 82020           | FRAGNETO MONFORTE  | BN                    | DE CONNO TEODORINA          | 206 del 15/03/2017                       |                                      | MANCATO INVIO ADEMPIMENTI ANNO 2021 DECRETO N.397 DEL 07/04/2022                                |
| 472    | A/B     | DESY SOCIETA' COOPERATIVA SOCIALE  | Accoglienza e assistenza richiesta asilo politico - gestione attività ricettiva ex alberghiera  | 2007              | 04516280650            | VIA UGO DE CONCILIIIS, 16            | 84083           | CASTEL SAN GIORGIO | SA                    | CORRADO MARGHERITA          | 219 del 15/03/2017                       |                                      |   |
| 473    | B       | L'IMPRONTA COOPERATIVA SOCIALE   | Cura e manutenzione del paesaggio   | 2016              | 05501290653            | VIA FOCE, 79                         | 84037           | SANT'ARSENIO       | SA                    | GODINO TEODOLINDA           | 220 del 15/03/2017                       |                                      |   |
| 474    | B       | ORSA MINORE SOCIETA' COOPERATIVA SOCIALE   | Spazzamento stradale e servizi accessori di igiene ambientale   | 2001              | 03718430659            | VIA SANT'AGATA, 19                   | 84036           | SALA CONSILINA     | SA                    | BISCOTTI JOSEPHMARI         | 221 del 15/03/2017                       |                                      |   |
| 475    | A       | ALETHEIA S.R.L. COOPERATIVA SOCIALE  | Servizi di assistenza infermieristica e sanitaria presso strutture pubbliche, private e/o domicilio   | 1994              | 04956371217            | VIA MARCONI,32                       | 80059           | TORRE DEL GRECO    | NA                    | GIANNANTONIO RAIMONDA       | 222 del 15/03/2017                       |                                      |   |
| 476    | C       | CONSORZIO DI COOPERATIVE SOCIALI SERVIZI ALLA PERSONA - SOCIETA' COOPERATIVA SOCIALE IN SIGLA "CSP SOCIETA' COOPERATIVA SOCIALE" | Gestione, con apposite convenzioni con enti pubblici di centri socio-educativi per l'accoglienza la socializzazione                                   | 2005              | 04254730650            | VIA GENERALE NASTRI,<br>41           | 84084           | FISCIANO           | SA                    | DE CHIARA ANTONIO           | 223 del 17/03/2017                       |                                      |   |
| 477    | B       | SIRENIDE COOPERATIVA SOCIALE   | Servizi di pulizie/gestione parcheggi e autorimesse   | 2010              | 06703881216            | VIA CESARANO,14                      | 80067           | SORRENTO           | NA                    | DI NARDO FELICE             | 226 del 17/03/2017                       |                                      |   |
| 478    | A       | FUTURE TRAINING SOCIETA' COOPERATIVA SOCIALE   | Servizi socialmente utili a favore dei più deboli   | 2016              | 05497270651            | VIA GIUICCIARDINI, 35                | 84091           | BATTIPAGLIA        | SA                    | PANNETTA GIAN MARCO         | 227 del 17/03/2017                       |                                      |   |
| 479    | A/B     | COOPERATIVA SOCIALE IRIS A R.L. ONLUS  | Assistenza domiciliare/lavori di pulizia, disinfezione, disinfestazione   | 2004              | 04105350658            | VIA ROMA, 59                         | 84028           | SERRE              | SA                    | PECCI ALFONSO               | 228 del 17/03/2017                       |                                      |   |
| 480    | B       | MILLE SOLI SOCIETA' COOPERATIVA SOCIALE A R.L.   | Struttura ricettiva extra-alberghiera con annessi bar,pizzeria e ristorante e somministrazione di alimenti e bevande                                  | 2003              | 04610621213            | VIA ANNUNZIATA,23                    | 80011           | ACERRA             | NA                    | DEL PENNINO GIUSEPPE        | 236 del 22/03/2017                       |                                      | MANCATO INVIO ADEMPIMENTI ANNO 2021 DECRETO N. 418 DEL 12/04/2022                               |
| 481    | A       | LA MARTINA SOCIETA' COOPERATIVA SOCIALE ONLUS  | Servizi di assistenza e cura a persone diversamente abili   | 2015              | 01637770627            | VIA SAN ROCCO, 46                    | 82016           | MONTESARCHIO       | BN                    | FALZARANO ERMINIA IDA MARIA | 240 del 22/03/2017                       |                                      |   |

| N. ORD | Sezione | DENOMINAZIONE SOCIALE   | DESCRIZIONE SINTETICA OGGETTO SOCIALE (attività prevalente)  | ANNO COSTITUZIONE | C.F./P.IVA COOPERATIVA             | INDIRIZZO SEDE LEGALE                       | CAP SEDE LEGALE | COMUNE SEDE LEGALE    | PROVINCIA SEDE LEGALE | LEGALE RAPPRESENTANTE | NUMERO E DATA DECRETO ISCRIZIONE         | PRESA D'ATTO VARIAZIONE E N. DECRETO | MOTIVAZIONE CANCELLAZIONE NUMERO E DATA DECRETO  |
|--------|---------|---|--|-------------------|------------------------------------|---|-----------------|-----------------------|-----------------------|-----------------------|--|--------------------------------------|--|
| 482    | C       | LA RADA CONSORZIO DI COOPERATIVE SOCIALI – SOCIETA' COOPERATIVA SOCIALE | Favorire lo sviluppo offrendo a terzi prodotti e servizi socio-sanitari, assistenziali ed educativi  | 2000              | 03665760652                        | VIA TANAGRO, 12                             | 84132           | SALERNO               | SA                    | SILVESTRI PALMA       | 241 del 23/03/2017                       |                                      |  |
| 483    | B       | COOPERATIVA SOCIALE SVILUPPO E SOLIDARIETA'                             | Gestione mense   | 2009              | 03571790611                        | VIA MOLISE, 12                              | 81010           | LETINO                | CE                    | TAMBURRO ANTONIO      | 242 del 24/03/2017                       |                                      | MANCATO INVIO ADEMPIMENTI ANNO 2020 TRASFERIMENTO SEDE IN ALTRA REGIONE DECRETO N. 664 DEL 15/06/2021    |
| 484    | B       | OMNIA SERVICE SOCIETA' COOPERATIVA SOCIALE ONLUS                        | Manutenzione verde – custodia e gestione servizi cimiteriali   | 2013              | 01566410625                        | VIA MARRAIOLI, 18                           | 82037           | CASTELVENERE          | BN                    | VERRILLO GIOVANNI     | 243 del 24/03/2017                       |                                      |  |
| 485    | A – B   | IL SENTIERO SOCIETA' COOPERATIVA SOCIALE ONLUS                          | Attività socio-assistenziali Pulizia generale di edifici   | 2016              | 92010430657<br>05541220652         | VIA LARGO S. AGOSTINO SNC                   | 84039           | TEGGIANO              | SA                    | MAROTTA FIORE         | 247 del 29/03/2017<br>671 del 17/06/2021 |                                      |  |
| 486    | A       | LA LOCOMOTIVA ONLUS SOCIETA' COOPERATIVA SOCIALE                        | Assistenza sociale non residenziale  | 2000              | 07624220633                        | VIA M. FIORE, 19                            | 80129           | NAPOLI                | NA                    | TUCCILLO DANILO       | 248 del 29/03/2017                       |                                      |  |
| 487    | B       | LUX – COOPERATIVA SOCIALE ONLUS – SOCIETA' COOPERATIVA                  | Servizi connessi all'ottimizzazione del sistema di gestione della raccolta differenziata dei rifiuti | 2012              | 02739600647                        | VIA ANGELO SCAFURI, 15                      | 83022           | BAIANO                | AV                    | PETILLO GIANLUCA      | 249 del 29/03/2017                       |                                      | MANCATO INVIO ADEMPIMENTI ANNO 2018 DECRETO N. 43 DEL 30/01/2019   |
| 488    | A/B     | COOPERATIVA SOCIALE OLTRE LE MURA SOC. COOP. A R.L.                     | Gestione casa di riposo per anziani – pulizia e igiene ambientale – animazione culturale             | 2002              | 01277480628                        | VIA NAPOLI, 191                             | 82100           | BENEVENTO             | BN                    | CENICOLA CARMELINA    | 250 del 29/03/2017                       |                                      |  |
| 489    | A       | ARARAT SOCIETA' COOPERATIVA SOCIALE - ONLUS                             | Servizi assistenziali psichiatrici, sociosanitari  | 2005              | 03172070611                        | VIA LIGABUE, 4                              | 81031           | AVERSA                | CE                    | BORTONE GENNARO       | 251 del 29/03/2017                       |                                      |  |
| 490    | A       | SENEXUS SOCIETA' COOPERATIVA SOCIALE                                    | Servizi per l'infanzia, l'adolescenza, minori  | 2004              | 04777371214                        | VIA EDUARDO DE FILIPPO, 67                  | 80040           | VOLLA                 | NA                    | BARBATO FRANCESCO     | 252 del 29/03/2017                       |                                      |  |
| 491    | A       | COSMOPOLITAN SOCIETA' COOPERATIVA SOCIALE                               | Assistenza sociale non residenziale per anziani e disabili   | 2001              | 07788940638                        | VIA ROSSI, 165                              | 80040           | VOLLA                 | NA                    | BARBATO ROBERTO       | 253 del 29/03/2017                       |                                      |  |
| 492    | A       | TER IGNIS SOCIETA' COOPERATIVA SOCIALE – O.N.L.U.S.                     | Servizi di organizzazioni con fini culturali e ricreativi  | 2010              | 06716471211                        | VIA CAVOUR,27                               | 80040           | TERZIGNO              | NA                    | PAGANO MASSIMO        | 254 del 29/03/2017                       |                                      |  |
| 493    | A       | SOCIETA' COOPERATIVA SOCIALE ONLUS ASSISTENZA AMICA                     | Assistenza diurna / notturna, integrativa/sostitutiva, familiare/sanitaria                           | 2015              | 04029940618                        | VIA LEONARDO DA VINCI,142                   | 81020           | SAN NICOLA LA STRADA  | CE                    | D'ANDREA MARIA GRAZIA | 259 del 31/03/2017                       |                                      | MANCATO INVIO ADEMPIMENTI ANNO 2020 E MESSA IN LIQUIDAZIONE E SCIoglIMENTO DECRETO N. 665 DEL 15/06/2021 |
| 494    | A       | ARPEC-SOCIETA' COOPERATIVA SOCIALE                                      | Servizi di assistenza sociale residenziale   | 2006              | 05451811219                        | VIA A. DE GASPERI, SNC, ANGOLO VICO NULLETO | 80024           | CARDITO               | NA                    | RUSSO RENATA          | 260 del 31/03/2017                       |                                      |  |
| 495    | A       | L'AQUILONE SOCIETA' COOPERATIVA SOCIALE                                 | Strutture di assistenza residenziale per anziani e disabili  | 1990              | C.F.05810690635<br>P.I.07528090637 | VIA LUCA DA PENNE,3                         | 80122           | NAPOLI                | NA                    | SCALA ANTONIO         | 261 del 31/03/2017                       |                                      |  |
| 496    | B       | COOPERATIVA SOCIALE FUTURA A R. L.                                      | Gestione delle mense scolastiche sia pubbliche che private   | 1986              | 01668560640                        | VIA VITTORIO EMANUELE, 246                  | 83027           | MUGNANO DEL CARDINALE | AV                    | AVELLO ANGELA         | 267 del 31/03/2017                       |                                      |  |
| 497    | A       | SOCIETA' COOPERATIVA SOCIALE L'ALIFANTE                                 | Gestione di un centro educativo polifunzionale per minori  | 2005              | 04217410655                        | VIA SAN FRANCESCO, PARCO OLIMPIA, 39        | 84081           | BARONISSI             | SA                    | TORTORELLA SARA       | 268 del 03/04/2017                       |                                      |  |

| N. ORD | Sezione | DENOMINAZIONE SOCIALE  | DESCRIZIONE SINTETICA OGGETTO SOCIALE (attività prevalente)  | ANNO COSTITUZIONE | C.F./P.IVA COOPERATIVA | INDIRIZZO SEDE LEGALE         | CAP SEDE LEGALE | COMUNE SEDE LEGALE       | PROVINCIA SEDE LEGALE | LEGALE RAPPRESENTANTE   | NUMERO E DATA DECRETO ISCRIZIONE | PRESA D'ATTO VARIAZIONE E N. DECRETO | MOTIVAZIONE CANCELLAZIONE NUMERO E DATA DECRETO                   |
|--------|---------|--|--|-------------------|------------------------|-------------------------------|-----------------|--------------------------|-----------------------|-------------------------|----------------------------------|--------------------------------------|---|
| 498    | C       | ATENA CONSORZIO DI COOPERATIVE SOCIALI - SOCIETA' COOPERATIVA  | Gestione servizi sosta a pagamento, rimessaggio e rimozione veicoli  | 2011              | 03743800611            | VIA NAPOLI,44/46              | 81055           | SANTA MARIA CAPUA VETERE | CE                    | ARCIPRETE MICHELE       | 269 del 03/04/2017               |                                      | MANCATO INVIO ADEMPIMENTI ANNO 2021 DECRETO N. 521 DEL 10/05/2022 |
| 499    | A       | EUROSERVICE ONLUS SOCIETA'COOPERATIVA SOCIALE                  | Assistenza sociale non residenziale per anziani e disabili   | 2002              | 04285191211            | VIA A. DE PACE,65             | 80040           | STRIANO                  | NA                    | SPINOLA NUNZIO          | 276 del 05/04/2017               |                                      |   |
| 500    | B       | ITALSERVICE - COOPERATIVA SOCIALE ONLUS                        | Gestione di parcheggi e autorimesse  | 2012              | 02717140640            | VIA PADRE PIO PIETRELCINA, 67 | 83100           | AVELLINO                 | AV                    | FUSCO EDUARDO           | 277 del 05/04/2017               |                                      | MANCATO INVIO ADEMPIMENTI ANNO 2017 DECRETO N. 166 DEL 20/03/2018 |
| 501    | C       | SINAGO' - CONSORZIO DI COOPERATIVE - SOC.COOP. SOCIALE - ONLUS | Centro elaborazione dati e servizi amministrativi per conto delle consorziate                                  | 2012              | 03772280610            | VIA XI FEBBRAIO,14 BIS        | 81034           | MONDRAGONE               | CE                    | ROTA ROCCO              | 278 del 05/04/2017               |                                      |   |
| 502    | B       | SOCIETA' COOPERATIVA SOCIALE OBIETTIVO LAVORO                  | Servizi di integrazione professionale per lavoratori svantaggiati  | 2011              | 03717510618            | VIA P. RIVERSO, 7             | 81031           | AVERSA                   | CE                    | DI FRUSCIA GIULIANO     | 279 del 05/04/2017               |                                      | MANCATO INVIO ADEMPIMENTI ANNO 2018 DECRETO N. 76 DEL 15/02/2019  |
| 503    | A       | SOCIETA' COOPERATIVA SOCIALE LA FIORITA - SCUOLA D'INFANZIA    | Scuola dell'infanzia   | 2010              | 04834560650            | VIA SAN LEONARDO, 208         | 84131           | SALERNO                  | SA                    | SAVARESE DANIELA        | 280 del 06/04/2017               |                                      |   |
| 504    | A       | AUXILIUM VI.PA.VI. - SOCIETA' COOPERATIVA SOCIALE              | Servizi di riabilitazione domiciliare, assistenza agli anziani e persone diversamente abili                    | 2012              | 05004010657            | PIAZZA GIUSTINO PECORI SNC    | 84055           | FELITTO                  | SA                    | PASSARELLA ROSARIO      | 281 del 06/04/2017               |                                      |   |
| 505    | A       | ISTITUTO SANTA CROCE COOPERATIVA SOCIALE                       | Scuola paritaria dell'infanzia primaria e secondaria di I e II grado   | 2013              | 07547531215            | VIA SALITA SANTA CROCE,23     | 80053           | CASTELLAMMARE DI STABIA  | NA                    | VIZZATO MARIA           | 282 del 06/04/2017               |                                      | MANCATO INVIO ADEMPIMENTI ANNO 2018 DECRETO N. 20 DEL 21/01/2019  |
| 506    | B       | SOLARE - COOPERATIVA SOCIALE ONLUS                             | Gestione parcheggi   | 2016              | 02909380640            | VIA LUIGI IMBIMBO, 9          | 83100           | AVELLINO                 | AV                    | TEDESCO RITA            | 283 del 06/04/2017               |                                      | MANCATO INVIO ADEMPIMENTI ANNO 2017 DECRETO N. 168 DEL 20/03/2018 |
| 507    | B       | COOPERATIVA SOCIALE ECOSERVIZI A.R.L.                          | Pulizie di immobili, uffici e stabilimenti. Gestione del verde per privati ed enti pubblici                    | 2016              | 02908590645            | VIA PROVINCIALE, 15/17        | 83010           | CHIANCHE                 | AV                    | IULIANO BIAGIO          | 284 del 06/04/2017               |                                      | MANCATO INVIO ADEMPIMENTI ANNO 2018 DECRETO N. 67 DEL 12/02/2019  |
| 508    | A       | SOCIETA' COOPERATIVA SOCIALE ONLUS SINOPE                      | Servizio assistenza anziani, minori, disabili  | 2004              | 03075690614            | VIA GAETA,37                  | 81034           | MONDRAGONE               | CE                    | SAULLE ALFREDO          | 294 del 10/04/2017               |                                      | MANCATO INVIO ADEMPIMENTI ANNO 2019 DECRETO N. 95 DEL 31/01/2020  |
| 509    | B       | SOCIETA' COOPERATIVA SOCIALE ONLUS NOLA UTILITY                | Impianti produzione, trasformazione, trasporto, distribuzione energia elettrica - automazione porte e cancelli | 2011              | 03683560613            | VIA S.ANTONIO DA PADOVA, 13   | 81100           | CASERTA                  | CE                    | MARANIELLO PAOLO RENATO | 295 del 10/04/2017               |                                      | MANCATO INVIO ADEMPIMENTI ANNO 2017 DECRETO N. 213 DEL 03/04/2018 |
| 510    | A       | SOCIETA' COOPERATIVA SOCIALE A R.L. TEMPI NUOVI                | Attività di alloggio e recupero giovani disagiati  | 2012              | 03790360618            | VIA DI VITTORIO, 31           | 81020           | SAN MARCO EVANGELISTA    | CE                    | RIVETTI ANTONIO         | 296 del 10/04/2017               |                                      | MANCATO INVIO ADEMPIMENTI ANNO 2017 DECRETO N. 210 DEL 03/04/2018 |
| 511    | A       | SOCIETA' COOPERATIVA SOCIALE A R.L. NEW HOPE                   | Formazione, orientamento,collocamento professionale persone disagiate in particolare donne immigrate           | 2004              | 03055410611            | VIA KENNEDY,19/21             | 81100           | CASERTA                  | CE                    | MACOVEI MIRELA          | 297 del 10/04/2017               |                                      |   |

| N. ORD | Sezione | DENOMINAZIONE SOCIALE   | DESCRIZIONE SINTETICA OGGETTO SOCIALE (attività prevalente)   | ANNO COSTITUZIONE | C.F./P.IVA COOPERATIVA | INDIRIZZO SEDE LEGALE                       | CAP SEDE LEGALE | COMUNE SEDE LEGALE    | PROVINCIA SEDE LEGALE | LEGALE RAPPRESENTANTE     | NUMERO E DATA DECRETO ISCRIZIONE        | PRESA D'ATTO VARIAZIONE E N. DECRETO             | MOTIVAZIONE CANCELLAZIONE NUMERO E DATA DECRETO                   |
|--------|---------|---|---|-------------------|------------------------|---|-----------------|-----------------------|-----------------------|---------------------------|---|--|---|
| 512    | A - B   | G.E.R.M.A.N. COOPERATIVA SOCIALE  | Servizi socio - assistenziali<br>Servizi di pulizia e disinfezione  | 2008              | 03415480619            | VIA G.MARCONI, 25                           | 81030           | SUCCIVO               | CE                    | PELLINO GIUSY             | 298 del 10/04/2017<br>73 del 02/02/2021 |  |   |
| 513    | A       | SOCIETA' COOPERATIVA SOCIALE ONLUS DON BOSCO FORMAZIONE E LAVORO                | Attività di formazione e socializzazione a giovani e adulti destinate al primo inserimento lavorativo   | 2001              | 02827020617            | VIA DEI GINEPRI P/CO DEGLI ARANCI           | 81100           | CASERTA               | CE                    | IULIANIELLO ROSSELLA      | 299 del 10/04/2017                      |  | MANCATO INVIO ADEMPIMENTI ANNO 2017 DECRETO N. 206 DEL 03/04/2018 |
| 514    | C       | L'ALBERO DELLA VITA-CONSORZIO DI COOPERATIVE-SOCIETA' COOPERATIVA SOCIALE ONLUS | Assistenza domiciliare integrata con servizi sanitari;assistenza domiciliare socio-assistenziale; servizi amministrativi a favore delle consorziate | 2015              | 08164751219            | VIA MONTENUOVO LICOLA PATRIA,105/C          | 80078           | POZZUOLI              | NA                    | BENVENUTO GENNARO         | 300 del 10/04/2017                      |  |   |
| 515    | A/B     | SOLIDARIETA' E SERVIZI ONLUS SOCIETA' COOPERATIVA SOCIALE                       | Assistenza sociale non residenziale - coltivazione ortaggi  | 2009              | 03556360612            | VIA A.MORAVIA, 31                           | 81033           | CASAL DI PRINCIPE     | CE                    | MAGLIULO VINCENZO         | 302 del 11/04/2017                      |  |   |
| 516    | A       | ARCOBALENO SOCIETA' COOPERATIVA SOCIALE   | Asilo nido  | 2015              | 04070480613            | VIA SANI, 53                                | 81024           | MADDALONI             | CE                    | BOVE FILOMENA             | 303 del 11/04/2017                      |  |   |
| 517    | B       | IN VINEA DOMINI SOCIETA' COOPERATIVA SOCIALE ONLUS                              | Gestione di strutture e apparecchiature informatiche hardware, housing (esclusa la riparazione)   | 2016              | 08529731211            | VIA CASSANO, 3                              | 80063           | PIANO DI SORRENTO     | NA                    | GRIECO GIUSEPPE           | 304 del 11/04/2017                      | TRASFERIMENTO SEDE DECRETO N.1107 DEL 16/12/2021 |   |
| 518    | A       | SOCIETA' COOPERATIVA SOCIALE IL FARO  | Servizi domiciliari di assistenza, sostegno, riabilitazione presso famiglie, scuole e strutture di accoglienza                                      | 2001              | 02736120615            | VIA PATTURELLI, 65                          | 81100           | CASERTA               | CE                    | MEDAGLIA CARMELA          | 310 del 13/04/2017                      |  | MANCATO INVIO ADEMPIMENTI ANNO 2017 DECRETO N. 212 DEL 03/04/2018 |
| 519    | B       | IRPINIA AVANTI SOCIETA' COOPERATIVA SOCIALE                                     | Impresa di pulizia e disinfezione in edifici ed uffici pubblici e privati, sistemazione e manutenzione del verde pubblico e privato                 | 2009              | 02596100640            | PIAZZA GIORDANO BRUNO, 31                   | 83056           | TEORA                 | AV                    | CORDASCO MACCALDO         | 311 del 13/04/2017                      |  |   |
| 520    | A       | LA CICALA SOCIETA' COOPERATIVA SOCIALE  | Servizi di asili nido, assistenza diurna per minori disabili  | 2016              | 08416581216            | VIA SAN GIOVANNI A CAMPO, 57                | 80014           | GIUGLIANO IN CAMPANIA | NA                    | CRUMETTI CLAUDIA          | 312 del 13/04/2017                      |  |   |
| 521    | A       | COOPERATIVA SOCIALE VENTI NOVEMBRE-ONLUS  | Strutture di assistenza residenziale per minori anziani e disabili  | 2013              | 07597491211            | VIA LARGO BELVEDERE, 22                     | 80036           | PALMA CAMPANIA        | NA                    | FERRARA IDA ROSARIA       | 313 del 13/04/2017                      |  |   |
| 522    | A       | MONDO SOLIDALE SOCIETA' COOPERATIVA SOCIALE ONLUS                               | Servizi residenziali e semi-residenziali per anziani, diversamente abili e minori   | 2006              | 03229710615            | VIA S.S. DOMITIANA km.0,300                 | 81037           | SESSA AURUNCA         | CE                    | DEL VECCHIO ROCCO ANTONIO | 314 del 13/04/2017                      |  |   |
| 523    | A/B     | SOCIETA'COOPERATIVA SOCIALE ALITER  | Assistenza sociale non residenziale per anziani e disabili-progetti di inserimento lavorativo di soggetti svantaggiati                              | 2013              | 07571561211            | VIA GOFFREDO MAMELI, 15                     | 80038           | POMIGLIANO D'ARCO     | NA                    | MOSCA CARMELA             | 324 del 14/04/2017                      | TRASFERIMENTO SEDE DECRETO N.685 DEL 03/12/2018  |   |
| 524    | A       | MAMRE' SOCIETA'COOPERATIVA SOCIALE ONLUS  | Gestione di servizi sociosanitari ed educativi  | 2012              | 07196661214            | VIA TRAVERSA MICHELANGELO,14                | 80026           | CASORIA               | NA                    | VISONE TERESA             | 325 del 19/04/2017                      |  |   |
| 525    | C       | CONSORZIO MATRIX-COOPERATIVA SOCIALE  | Servizio di centro diurno polifunzionale per minori,assistenza domiciliare socio-assistenziale e assistenza domiciliare integrata                   | 2009              | 06390101217            | VIA NUOVA SAN LEONE 3/B                     | 80054           | GRAGNANO              | NA                    | D'ANNA FRANCESCO          | 326 del 19/04/2017                      |  |   |
| 526    | A       | SOCIETA' COOPERATIVA SOCIALE GUARDO OLTRE ONLUS                                 | Servizi di assistenza sociale ed educativa presso terzi   | 2013              | 05161770655            | VIA ZARA CORTILE D'ALESSIO, 1               | 84018           | SCAFATI               | SA                    | CRISCUOLO DANIELA         | 328 del 19/04/2017                      |  | PERDITA DEI REQUISITI DECRETO N.212 DEL 24/04/2019                |
| 527    | B       | FATTORIE DI GUIDA SOCIETA' COOPERATIVA SOCIALE A R.L.                           | Caseificio con relativa commercializzazione dei propri prodotti   | 2013              | 05167360659            | VIA DEGLI ARANCI, 13 - FRAZ. CONTRADA PRATO | 84025           | EBOLI                 | SA                    | CAVALIERI ALBA            | 329 del 19/04/2017                      |  |   |

| N. ORD | Sezione | DENOMINAZIONE SOCIALE   | DESCRIZIONE SINTETICA OGGETTO SOCIALE (attività prevalente)  | ANNO COSTITUZIONE | C.F./P.IVA COOPERATIVA            | INDIRIZZO SEDE LEGALE  | CAP SEDE LEGALE | COMUNE SEDE LEGALE    | PROVINCIA SEDE LEGALE | LEGALE RAPPRESENTANTE      | NUMERO E DATA DECRETO ISCRIZIONE          | PRESA D'ATTO VARIAZIONE E N. DECRETO            | MOTIVAZIONE CANCELLAZIONE NUMERO E DATA DECRETO   |
|--------|---------|---|--|-------------------|-----------------------------------|--|-----------------|-----------------------|-----------------------|----------------------------|---|---|---|
| 528    | A       | STRADE NUOVE SOCIETA' COOPERATIVA SOCIALE   | Servizi socio-educativi di tipo residenziale   | 2006              | 04388780654                       | VIA SAN VALENTINO, 2   | 84087           | SARNO                 | SA                    | MILONE AMALIO              | 330 del 19/04/2017                        |   |   |
| 529    | C       | CONSORZIO TERZO SETTORE SOCIETA' DI SERVIZI SOCIALI- SOCIETA' COOPERATIVA SOCIALE   | Servizi di assistenza socio sanitaria, riabilitativa, infermieristica e psichiatrica in regime domiciliare semiresidenziale e residenziale                                       | 2002              | 07905370636                       | VIA RAFFAELLO SANZIO, 23/F                                       | 80040           | VOLLA                 | NA                    | LUONGO GERARDO             | 336 del 21/04/2017                        |   |   |
| 530    | B       | COOPERATIVA SOCIALE LA PIRAMIDE   | Pulizia, disinfestazione, disinfezione, sanificazione  | 2014              | 05225610657                       | VIA CANONICO FUSCO, 7  | 84012           | ANGRI                 | SA                    | MANZO CLAUDIO              | 337 del 21/04/2017                        |   |   |
| 531    | A       | VENTIDIMARE SOCIETA' COOPERATIVA SOCIALE  | Comunita' di accoglienza gestanti, madri e bambini   | 2009              | 04704270653                       | VIA MAZZINI, 7   | 84073           | SAPRI                 | SA                    | VITA MICHELA               | 338 del 21/04/2017                        |   |   |
| 532    | A       | CLOE SOCIETA' COOPERATIVA SOCIALE   | Comunita' di accoglienza per minori  | 2015              | 01639720620                       | VIA VICO ROTTO IARDINI, 19                                       | 82020           | CIRCELLO              | BN                    | ORSO CAMILLA               | 339 del 21/04/2017                        |   |   |
| 533    | A/B     | LITOGRAFI VESUVIANI-SERVIZI SALUTE E LAVORO-SOCIETA' COOPERATIVA SOCIALE A R.L.   | Servizi socio-sanitari, assistenza domiciliare; strutture residenziali per pazienti psichiatrici e disabili; inserimento lavorativo di pazienti psichiatrici e disabili psichici | 2000              | 03843961214                       | VIA SANDRIANA, 16  | 80046           | SAN GIORGIO A CREMANO | NA                    | SCOGNAMIGLIO ORNELLA       | 342 del 26/04/2017                        |   |   |
| 534    | A       | IL VOLO DELLE COLOMBE SOCIETA' COOPERATIVA SOCIALE  | Gestione di scuola materna   | 1998              | 03459240655                       | VIA SINISCALCHI, 42  | 84014           | NOCERA INFERIORE      | SA                    | RUMMA ROSSELLA             | 353 del 27/04/2017                        |   |   |
| 535    | A       | IL FARO SOCIETA' COOPERATIVA SOCIALE  | Attività di servizio semi-residenziale centro diurno polifunzionale per minori   | 2013              | 05206290651                       | VIA MACHIAVELLI, 10  | 84092           | BELLIZZI              | SA                    | BATTINELLI RITA            | 354 del 27/04/2017                        |   |   |
| 536    | A       | SINFONIA COOPERATIVA SOCIALE ONLUS  | Comunita' residenziale per minori  | 2015              | 01635660622                       | VIA GIOVANNI PORZIO, SNC - CENTRO DIREZIONALE - ISOLA G1 SCALA C | 80143           | NAPOLI                | NA                    | TOTARO FRANCESCO           | 362 del 02/05/2017                        | TRASFERIMENTO SEDE DECRETO N.668 DEL 20/11/2020 |   |
| 537    | A       | AURORA SOCIETA' COOPERATIVA SOCIALE   | Servizi di assistenza domiciliare anziani e disabili - assistenza integrata e assistenza specialistica scolastica  | 2006              | 05428751217                       | VIA BOLOGNA, 14  | 80031           | BRUSCIANO             | NA                    | MOCERINO MADDALENA         | 363 del 02/05/2017                        |   |   |
| 538    | A       | DOLCE NIDO SOCIETA' COOPERATIVA SOCIALE   | Servizi di asili nido, assistenza diurna per minori disabili - ludoteca per l'infanzia   | 2012              | 07168421217                       | VIA SANTISSIMA ANNUNZIATA, 37                                    | 80079           | PROCIDA               | NA                    | ASSANTE DI CUPILLO ERMINIA | 364 del 02/05/2017                        |   |   |
| 539    | A       | OTTANTAZEROSIEDICI COOPERATIVA SOCIALE  | Servizio di trasporto scolastico disabili  | 2011              | 06879751219                       | VIA TEVERE, 116 SC. C  | 80016           | MARANO DI NAPOLI      | NA                    | MASTROLONARDO ANTONIO      | 365 del 02/05/2017                        |   | MESSA IN LIQUIDAZIONE DECRETO N.28 DEL 25/01/2019 |
| 540    | A       | BETANIA - SOCIETA' COOPERATIVA SOCIALE  | Attività di gestione di comunita' alloggio residenziale per minori   | 2016              | 05549950656                       | VIA GUGLIELMO OBERDAN, 16/20                                     | 84018           | SCAFATI               | SA                    | AMBRUNZO MICHELANGELO      | 378 del 08/05/2017                        |   |   |
| 541    | A/B     | HUMANITAS DOMIZIANA O.N.L.U.S. SOCIETA' COOPERATIVA SOCIALE IN SIGLA HUMANITAS DOMIZIANA - ONLUS - SOCIETA' COOPERATIVA SOCIALE | Servizi socio-sanitari - attività di pulizia interna alla struttura e giardinaggio   | 2007              | 03393040617                       | VIA DOMITIANA KM.30,800 VIALE ROSSELLI, 6                        | 81030           | CASTEL VOLTURNO       | CE                    | VITTORIOSO MARCELLO        | 379 del 08/05/2017                        |   |   |
| 542    | A       | NOVELLA AURORA COOPERATIVA SOCIALE  | Assistenza, reinserimento sociale per giovani tossicodipendenti, assistenza e riabilitazione psichiatrica, assistenza materiale per alunni handicappati                          | 1998              | C.F. 05594850637 P.I. 01441151212 | VIA DANTE ALIGHIERI, 11  | 80014           | GIUGLIANO IN CAMPANIA | NA                    | DI GIROLAMO EMANUELE       | 380 del 08/05/2017                        |   |   |
| 543    | A - B   | GIADA COOPERATIVA SOCIALE O.N.L.U.S.  | Gestione servizi socio-sanitari. Attività di segretariato  | 2003              | 02967820610                       | VIA ALESSANDRIA, 12  | 81030           | SAN MARCELLINO        | CE                    | GUERRA NICOLA              | 383 del 09/05/2017<br>440 dell'11/09/2020 |   |   |

| N. ORD | Sezione | DENOMINAZIONE SOCIALE   | DESCRIZIONE SINTETICA OGGETTO SOCIALE (attività prevalente)  | ANNO COSTITUZIONE | C.F./P.IVA COOPERATIVA | INDIRIZZO SEDE LEGALE                                      | CAP SEDE LEGALE | COMUNE SEDE LEGALE       | PROVINCIA SEDE LEGALE | LEGALE RAPPRESENTANTE | NUMERO E DATA DECRETO ISCRIZIONE           | PRESA D'ATTO VARIAZIONE E N. DECRETO            | MOTIVAZIONE CANCELLAZIONE NUMERO E DATA DECRETO                                    |
|--------|---------|---|--|-------------------|------------------------|--|-----------------|--------------------------|-----------------------|-----------------------|--|---|--|
| 544    | C       | CONSORZIO ITALIA COOPERATIVA SOCIALE  | Servizi di assistenza sociale non residenziale   | 2011              | 06936861217            | VIA NUOVA POGGIOREALE-CENTRO POLIFUNZIONALE INAIL-TORRE 7  | 80143           | NAPOLI                   | NA                    | LIGUORO ANTONIO       | 384 del 09/05/2017                         |   |  |
| 545    | B       | COOPERATIVA SOCIALE LA ROSA DEI VENTI ONLUS                                     | Gestione servizi socio-sanitari ed educativi - assistenza domiciliare e scolastica   | 2005              | 03184610610            | VIA BENEDETTO CROCE, 43                                    | 81034           | MONDRAGONE               | CE                    | PINCERNO ANTONIO      | 387 dell' 11/05/2017                       |   |  |
| 546    | C       | CONSORZIO DI COOPERATIVE SOCIALI SINERGIA                                       | Servizi socio-sanitari e assistenziali a minori, disabili e anziani  | 2005              | 03184800617            | VIA N. PORPORA, 1  | 81033           | CASAL DI PRINCIPE        | CE                    | ZIPPO STEFANO         | 388 dell' 11/05/2017                       |   | MANCATO INVIO ADEMPIMENTI ANNO 2018 DECRETO N. 203 DEL 23/04/2019                  |
| 547    | A - B   | COOPERATIVA SOCIALE IL CANGURO  | Assistenza ai minori e agli anziani - Servizi di assistenza residenziale per anziani e disabili. Trasporto sociale                         | 1997              | 03318830654            | VIA ZARA,117   | 84018           | SCAFATI                  | SA                    | DELLA VECCHIA ANGELO  | 389 dell' 11/05/2017<br>468 del 29/09/2020 |   |  |
| 548    | A       | SOCIETA' COOPERATIVA SOCIALE LITHODORA  | Attività di intrattenimento rivolto ai minori  | 2013              | 05119890654            | VIA MARCONI, 55  | 84013           | CAVA DE' TIRRENI         | SA                    | SCARLINO ARIANNA      | 390 dell' 11/05/2017                       |   |  |
| 549    | A - B   | NOI SOCIETA' COOPERATIVA SOCIALE  | Servizi di assistenza sociale non residenziale per anziani, minori e disabili. Gestione di servizi di ristorazione                         | 2016              | 05463030659            | VIA GIUSEPPE UNGARETTI SNC, C/O CENTRO DIREZIONALE SACCONE | 84090           | MONTECORVINO PUGLIANO    | SA                    | VASSALLO SALLUSTIO    | 391 dell' 11/05/2017<br>59 del 29/01/2018  | TRASFERIMENTO SEDE DECRETO N.284 DEL 23/03/2021 |  |
| 550    | B       | LE TERRE DI DON PEPPE DIANA - LIBERA TERRA SOCIETA' COOPERATIVA SOCIALE         | Produzione dei derivati del latte  | 2010              | 03646700611            | VIA P.PAGLIUCA TRAVERSA CIGNO                              | 81030           | CASTEL VOLTURNO          | CE                    | ROCCO MASSIMO         | 392 del 11/05/2017                         |   |  |
| 551    | A       | IRIDE SOCIETA' COOPERATIVA SOCIALE A RESPONSABILITA' LIMITATA                   | Servizi socio-sanitari in modo particolare infermieristici presso unità locali   | 2000              | 02716170614            | VIA MATILDE SERAO. 48                                      | 81024           | MADDALONI                | CE                    | ZOPPINO ANNA ROSARIA  | 399 dell' 11/05/2017                       |   |  |
| 552    | A/B     | COOPERATIVA SOCIALE ONLUS C.B.T. BENTESSERTI                                    | Assistenza sociale non residenziale anziani e disabili - inserimento lavorativo soggetti svantaggiati                                      | 2017              | 04200220616            | VIA F.COPPI, 38  | 81034           | MONDRAGONE               | CE                    | BURRELLI TIZIANA      | 400 dell' 11/05/2017                       |   | INCORPORAZIONE NELLA COOPERATIVA SOCIALE LIBERAMENTE DECRETO N. 752 DEL 23/07/2021 |
| 553    | A/B     | AUSILIA SOCIETA' COOPERATIVA SOCIALE  | Servizi socio-sanitari non residenziali, laboratori didattici, artigianali, artistici, fattorie e orti sociali                             | 2016              | 04154030615            | VIA NAPOLI, 173  | 81055           | SANTA MARIA CAPUA VETERE | CE                    | CANALE GAETANO        | 402 del 12/05/2017                         |   |  |
| 554    | C       | PENTAGONO - CONSORZIO DI COOPERATIVE SOCIALI SOCIETA' COOPERATIVA SOCIALE ONLUS | Affidamento di servizi sociosanitari non residenziali alle consorziate   | 2011              | 04977980657            | VIA GUICCIARDINI, 35                                       | 84091           | BATTIPAGLIA              | SA                    | DI FIORE DANIELA      | 409 del 16/05/2017                         |   |  |
| 555    | A/B     | ARCOBALENO COOPERATIVA SOCIALE  | Attività ludico-ricreative motorie per minori, disabili e anziani-mensa-attività di assistenza sociale non residenziale -lavori di pulizia | 2001              | 03782810653            | VIA CANONICA DE LUCA, 218                                  | 84040           | CELLE DI BULGHERIA       | SA                    | MAREGA ROSSANA        | 410 del 16/05/2017                         |   |  |
| 556    | B       | SOCOFASA ONLUS SOCIETA' COOPERATIVA SOCIALE                                     | Lavori di pulizia, facchinaggio in genere e attività connesse  | 2006              | 04428820650            | VIA SCAVATE CASE ROSSE, 30                                 | 84131           | SALERNO                  | SA                    | RIPOLI ALFREDO        | 411 del 16/05/2017                         |   |  |
| 557    | B       | ANNA NUOVA SERVICES - SOCIETA' COOPERATIVA SOCIALE                              | Servizio di scuolabus  | 2009              | 04735560650            | VIA MONTESANTO, 21   | 84052           | CERASO                   | SA                    | TAFURI FRANCESCO      | 412 del 16/05/2017                         |   | MANCATO INVIO ADEMPIMENTI ANNO 2018 DECRETO N. 103 DEL 05/03/2019                  |

| N. ORD | Sezione | DENOMINAZIONE SOCIALE   | DESCRIZIONE SINTETICA OGGETTO SOCIALE (attività prevalente)  | ANNO COSTITUZIONE | C.F./P.IVA COOPERATIVA          | INDIRIZZO SEDE LEGALE       | CAP SEDE LEGALE | COMUNE SEDE LEGALE | PROVINCIA SEDE LEGALE | LEGALE RAPPRESENTANTE | NUMERO E DATA DECRETO ISCRIZIONE       | PRESA D'ATTO VARIAZIONE E N. DECRETO | MOTIVAZIONE CANCELLAZIONE NUMERO E DATA DECRETO  |
|--------|---------|---|--|-------------------|---------------------------------|-----------------------------|-----------------|--------------------|-----------------------|-----------------------|--|--------------------------------------|--|
| 558    | B       | RINOVA SERVICE SOCIETA' COOPERATIVA SOCIALE   | Agenzia di volantinaggio   | 2013              | 05169500658                     | VIA SANTA MARGHERITA, 36/H  | 84129           | SALERNO            | SA                    | CLAUSI DOMENICO       | 413 del 16/05/2017                     |                                      | ESPRESSA RICHIESTA PER TRASFORMAZIONE IN RINOVA SERVICE SOCIETA' COOPERATIVA DECRETO N. 363 DEL 07/04/2021 |
| 559    | A       | CONTATTO COOPERATIVA SCOCIALE   | Servizi domiciliari di assistenza  | 2009              | 04740320652                     | VIA ROMA, 48                | 84040           | CAMPORA            | SA                    | PAGNOTTO GIOVANNA     | 414 del 16/05/2017                     |                                      |  |
| 560    | B       | SOCIETA' COOPERATIVA SOCIALE FREEDOM  | Bar e altri esercizi simili senza cucina   | 2016              | 05469790652                     | VIA GIOVANNI PAOLO I, 3/C   | 84091           | BATTIPAGLIA        | SA                    | SOLE ILARIA           | 415 del 16/05/2017                     |                                      | MANCATO INVIO ADEMPIMENTI ANNO 2020 DECRETO N. 738 DEL 19/07/2021  |
| 561    | A       | OCCHIO MAGICO SOCIETA' COOPERATIVA SOCIALE  | Assistenza domiciliare, gestione servizi sociali riservata a persone in difficoltà   | 1992              | 02824560656                     | CORSO GARIBALDI, 2          | 84035           | POLLA              | SA                    | TUFANO MARIA ROSARIA  | 416 del 16/05/2017                     |                                      |  |
| 562    | A       | IO SPERIAMO CHE ME LA CAVO COOPERATIVA SOCIALE  | Strutture di assistenza sociale residenziale   | 2015              | C.F.90081590631 P.I.07838211212 | VIA GIUGLIANO, 77           | 80040           | POGGIOMARINO       | NA                    | ARPAIA ANTONIO        | 417 del 16/05/2017                     |                                      | MANCATO INVIO ADEMPIMENTI ANNO 2021 ED INATTIVITA' DECRETO N.109 DEL 08/02/2022                            |
| 563    | A       | LE ALI COOPERATIVA SOCIALE  | Altre attività di assistenza sociale non residenziale  | 2016              | 08295761210                     | VIA FRATELLI ROSSELLI, 55   | 80019           | QUALIANO           | NA                    | MASI ASSUNTA          | 418 del 16/05/2017                     |                                      |  |
| 564    | C       | ALFA - CONSORZIO PREVALENTEMENTE DI COOPERATIVE SOCIALI (EX ART.8 LEGGE 381/91), SOCIETA' COOPERATIVA SOCIALE - ONLUS | Attività di assistenza domiciliare per anziani e persone svantaggiate  | 2007              | 02540410640                     | VIA SANTISSIMA TRINITA', 44 | 83100           | AVELLINO           | AV                    | SIFO ERNESTO          | 419 del 16/05/2017                     |                                      |  |
| 565    | A       | EBE SOCIETA' COOPERATIVA SOCIALE ONLUS  | Altre strutture di assistenza sociale residenziale   | 2013              | 07577801215                     | VIA SAN GIOVANNI, 35        | 80050           | PIMONTE            | NA                    | SOMMA ANNA            | 420 del 16/05/2017                     |                                      | ESPRESSA RICHIESTA DECRETO N. 521 DELL'11/05/2021 ISCRITTA NELLA SEZIONE B DECRETO N. 703 DEL 05/07/2021   |
| 566    | A - B   | ALMA COOPERATIVA SOCIALE  | Assistenza socio-sanitaria effettuata da personale regolarmente qualificato<br>Affittacamere per brevi soggiorni, case ed appartamenti per vacanza<br>Bed and breakfast, residence | 2010              | 06583371213                     | CORSO ITALIA,71             | 80063           | PIANO DI SORRENTO  | NA                    | GARGIULO ALBINO       | 2 del 24/05/2017<br>619 del 31/05/2021 |                                      |  |
| 567    | A       | AGORA' COOPERATIVA SOCIALE  | Assistenza domiciliare-assistenza non residenziale per anziani e disabili  | 2013              | 07392331216                     | VIA NUOVA POGGIOREALE,160/c | 80143           | NAPOLI             | NA                    | VISCIANO SILVANA      | 3 del 24/05/2017                       |                                      |  |
| 568    | B       | ALBA SOCIETA' COOPERATIVA SOCIALE   | Cura e manutenzione del paesaggio inclusi parchi, giardini e aiuole  | 2010              | 06741401217                     | VIA TOMMASO ASTARITA, 39    | 80062           | META               | NA                    | D'AMBROSIO LEANDRO    | 4 del 24/05/2017                       |                                      | MANCATO INVIO ADEMPIMENTI ANNO 2018 DECRETO N. 27 DEL 25/01/2019   |
| 569    | A       | IL VILLAGGIO DEI COLORI SOCIETA' COOPERATIVA SOCIALE  | Servizi alla persona e servizi di assistenza sociale con personale altamente qualificato. - servizi di assistenza sociale residenziale   | 2002              | 04247951215                     | VIA TORI, 12                | 80044           | OTTAVIANO          | NA                    | CALCIDE ROMUALDO      | 5 del 24/05/2017                       |                                      | MANCATO INVIO ADEMPIMENTI ANNO 2019 DECRETO N.76 DEL 30/01/2020  |

| N. ORD | Sezione | DENOMINAZIONE SOCIALE  | DESCRIZIONE SINTETICA OGGETTO SOCIALE (attività prevalente)  | ANNO COSTITUZIONE | C.F./P.IVA COOPERATIVA | INDIRIZZO SEDE LEGALE                   | CAP SEDE LEGALE | COMUNE SEDE LEGALE | PROVINCIA SEDE LEGALE | LEGALE RAPPRESENTANTE | NUMERO E DATA DECRETO ISCRIZIONE        | PRESA D'ATTO VARIAZIONE E N. DECRETO               | MOTIVAZIONE CANCELLAZIONE NUMERO E DATA DECRETO                   |
|--------|---------|--|--|-------------------|------------------------|---|-----------------|--------------------|-----------------------|-----------------------|---|--|---|
| 570    | A/B     | IL FARO SOCIETA' COOPERATIVA SOCIALE A R.L.  | Gestione servizi sociali - pulizia e manutenzione di arenili, strade e cigli stradali, manutenzione e pulizia di giardini, corsi d'acqua e sentieri                            | 2014              | 05228280656            | VIA ALCIDE DE GASPERI, 34               | 84043           | AGROPOLI           | SA                    | CONTE GIUSEPPE        | 11 del 25/05/2017                       |  | MANCATO INVIO ADEMPIMENTI ANNO 2018 DECRETO N. 102 DEL 05/03/2019 |
| 571    | A       | "COOPERATIVA SOCIALE AZZURRA" - SOC. COOP. A R.L.  | Servizi socio- assistenziali alla persona e a favore di portatori di handicap, anziani, minori o di persone che si trovano in disagio socio-economico-culturale, reinserimenti | 2000              | 03713760654            | VIA NAPOLI, 198                         | 84014           | NOCERA INFERIORE   | SA                    | BOVE LUIGI            | 12 del 25/05/2017                       |  | MANCATO INVIO ADEMPIMENTI ANNO 2020 DECRETO N. 737 DEL 19/07/2021 |
| 572    | A       | ARCHE' COOPERATIVA SOCIALE   | Integrazione sociale attraverso l'istituzione di corsi per attività varie  | 1997              | 03327340653            | VIA VITOLO, 4                           | 84014           | NOCERA INFERIORE   | SA                    | RICCIARDI GERARDO     | 13 del 25/05/2017                       | TRASFERIMENTO SEDE DECRETO N.932 DEL 27/10/2021    |   |
| 573    | B       | CILENTO SERVIZI- PROGRESSO-SOLIDARIETA'- COOPERATIVA SOCIALE                             | Manutenzione del verde   | 2014              | 05269610654            | VIA S. SALVATORE, 30                    | 84076           | TORCHIARA          | SA                    | RIZZO CARMINE         | 14 del 25/05/2017                       |  |   |
| 574    | A - B   | GIOIA DI VIVERE SOCIETA' COOPERATIVA SOCIALE   | Gestione e svolgimento di servizi socio-sanitari ed assistenziali<br>Attività di segretariato  | 2013              | 05159920650            | STRADA PROVINCIALE TEVEROLA-CASALUCE,75 | 81031           | TEVEROLA           | CE                    | SCARANO ALFONSO       | 15 del 25/05/2017<br>386 del 17/07/2020 | TRASFERIMENTO SEDE DECRETO N.378 DELL'11/09/2017   |   |
| 575    | A       | COOPERATIVA SOCIALE ALMA MATER SOC. COOP.  | Servizi di assistenza socio-sanitaria non residenziale   | 2006              | 09194141009            | VIA NICOLA FRAGGIANNI,13                | 80143           | NAPOLI             | NA                    | GUARINO ANNA          | 48 del 26/05/2017                       | MODIFICA DENOMINAZIONE DECRETO N.65 DEL 29/01/2021 |   |
| 576    | A       | FENICE SOCIETA' COOPERATIVA SOCIALE ONLUS  | Assistenza socio-assistenziale per anziani e disabili svolta c/o l'unità locale  | 2015              | 08212141215            | VIA STEFANO CORSI,5                     | 80039           | SAVIANO            | NA                    | BOSSO FRANCESCO       | 49 del 26/05/2017                       |  |   |
| 577    | A - B   | SOLIDALIS SOCIETA' COOPERATIVA SOCIALE   | Servizio semiresidenziale - centro polifunzionale per disabili.<br>Attività per l'inserimento lavorativo di soggetti svantaggiati  | 2014              | 07702111217            | VIA AUSILIO, ISOLA E5                   | 80143           | NAPOLI             | NA                    | PARLATI ERRICO        | 50 del 26/05/2017<br>459 del 20/10/2017 |  |   |
| 578    | A - B   | COOPERATIVA SOCIALE GLOBAL SOCIAL SERVICE  | Assistenza socio-sanitaria e assistenza domiciliare<br>Attività di pulizia edifici   | 2004              | 03034340616            | VIA DOMIZIANA, 629                      | 81034           | MONDRAGONE         | CE                    | NICOLETTA ANTONIETTA  | 84 del 26/05/2017<br>652 del 19/11/2020 |  |   |
| 579    | A/B     | ANTONIO TESSITORE ONLUS SOCIETA' COOPERATIVA SOCIALE                                     | Servizi socioassistenziali - interventi di integrazione lavorativa e sociale di soggetti svantaggiati - coltivazione ortaggi   | 2013              | 03873200616            | VIA MARCONI,3                           | 81030           | CASAPESENNA        | CE                    | GALLUCCIO MICHELA     | 85 del 26/05/2017                       |  |   |
| 580    | C       | FILIPENDO CONSORZIO DI COOPERATIVE SOCIALI - SOCIETA' COOPERATIVA SOCIALE ONLUS          | Assistenza socio-sanitaria   | 2008              | 03472380611            | VIA LIGABUE,11                          | 81031           | AVERSA             | CE                    | BORTONE GENNARO       | 86 del 26/05/2017                       |  |   |
| 581    | B       | LA NTR SOCIETA' COOPERATIVA SOCIALE ONLUS  | Attività di pulizia e disinfezione, manutenzione (strade, verde, ecc.) restauro di edifici civili ed industriali   | 2012              | 02746460647            | VIA VICOLO DELLA NEVE, 1                | 83100           | AVELLINO           | AV                    | LEONE GIUSEPPE        | 100 del 26/05/2017                      |  |   |
| 582    | A       | EQUAZIONE - SOCIETA' COOPERATIVA SOCIALE   | Commercio solidale - contrasto alla dispersione scolastica attraverso servizi di assistenza e di integrazione soprattutto nell'area formazione/lavoro                          | 2007              | 03315230619            | VIA GEMITO,19                           | 81100           | CASERTA            | CE                    | AGLIONE PAOLA         | 133 del 29/05/2017                      |  |   |
| 583    | C       | NUOVA COOPERAZIONE ORGANIZZATA - CONSORZIO DI COOPERATIVE - SOCIETA' COOPERATIVA SOCIALE | Consulenza imprenditoriale-consulenza amministrativo-gestionale e pianificazione aziendale   | 2012              | 03827160619            | VIA LINGUITI,54                         | 81031           | AVERSA             | CE                    | PERILLO SIMMACO       | 134 del 29/05/2017                      |  |   |

| N. ORD | Sezione | DENOMINAZIONE SOCIALE   | DESCRIZIONE SINTETICA OGGETTO SOCIALE (attività prevalente)   | ANNO COSTITUZIONE | C.F./P.IVA COOPERATIVA               | INDIRIZZO SEDE LEGALE                  | CAP SEDE LEGALE | COMUNE SEDE LEGALE       | PROVINCIA SEDE LEGALE | LEGALE RAPPRESENTANTE | NUMERO E DATA DECRETO ISCRIZIONE         | PRESA D'ATTO VARIAZIONE E N. DECRETO | MOTIVAZIONE CANCELLAZIONE NUMERO E DATA DECRETO                  |
|--------|---------|---|---|-------------------|--------------------------------------|--|-----------------|--------------------------|-----------------------|-----------------------|--|--------------------------------------|--|
| 584    | B       | L'AQUILONE SERVICES SOCIETA' COOPERATIVA SOCIALE  | Attività import export, pulizia generale di edifici, servizi di disinfestazione, coltivazione di uva  | 1993              | C.F. 06648620638<br>P.I. 07528080838 | VIA LUCA DA PENNE,3                    | 80122           | NAPOLI                   | NA                    | DE MICHELE RENATO     | 160 del 30/05/2017                       |                                      |  |
| 585    | A       | COOPERATIVA SOCIALE H.P. GROUP SOCIETA' COOPERATIVA   | Servizi di assistenza domiciliare e socio-assistenziale   | 2014              | 07679121215                          | VIA LUIGI OLIVA,81                     | 80041           | BOSCOREALE               | NA                    | TRERE' CLAUDIO        | 161 del 30/05/2017                       |                                      |  |
| 586    | A       | SPES UNICA SOCIETA' COOPERATIVA SOCIALE   | Gestione di servizi sociosanitari orientati ai bisogni di persone handicappate e con ritardi di apprendimento, di minori ed anziani   | 2003              | 04016020655                          | VIA G. GENOVESE, 10                    | 84025           | EBOLI                    | SA                    | COZZOLINO FRANCESCO   | 177 del 01/06/2017                       |                                      |  |
| 587    | A       | CASA SOCIALE PADRE PIO – SOCIETA' COOPERATIVA SOCIALE A MUTUALITA' PREVALENTE   | Casa sociale per anziani  | 2008              | 04570530651                          | CORSO GARIBALDI, 58                    | 84025           | EBOLI                    | SA                    | MADAIIO ANGIOLA       | 178 del 01/06/2017                       |                                      |  |
| 588    | A       | MARCO POLO SOCIETA' COOPERATIVA SOCIALE   | Servizi di assistenza sociale a favore di persone svantaggiate, immigrati e minori  | 2015              | 04036010611                          | VIA CAPPUCINI,13                       | 81100           | CASERTA                  | CE                    | GIAQUINTO DOMENICO    | 179 del 01/06/2017                       |                                      |  |
| 589    | A – B   | FEDERICO OZANAM COOPERATIVA SOCIALE   | Centro diurno sociosanitario per disabili<br>Laboratori artigianali piccoli manufatti e giardinaggio  | 1984              | 01464860616                          | VIA CADUTI SUL LAVORO, 71              | 81100           | CASERTA                  | CE                    | PETRILLO PATRIZIA     | 180 del 01/06/2017<br>423 del 01/09/2020 |                                      |  |
| 590    | A       | SOCIETA' COOPERATIVA SOCIALE LUSCIANO BENE COMUNE   | Assistenza sociale non residenziale – interventi di integrazione persone svantaggiate   | 2016              | 04168450619                          | VIA A.MANZONI, 36                      | 81030           | LUSCIANO                 | CE                    | SANTORO NICOLETTA     | 188 del 06/06/2017                       |                                      | MANCATO INVIO ADEMPIMENTI ANNO 2019 DECRETO N. 92 DEL 31/01/2020 |
| 591    | B       | SATURNO SOC. COOP. SOCIALE  | Preparazione e somministrazione di pasti per alunni di scuole materne e medie   | 1998              | 03417650656                          | VIA FRASSO TELESINO, 23                | 84043           | AGROPOLI                 | SA                    | TUCCIO MARIA GIOVANNA | 189 del 06/06/2017                       |                                      |  |
| 592    | B       | NEW ECOLOGY SERVICE SOCIETA' COOPERATIVA SOCIALE  | Progettazione, realizzazione, manutenzione e gestione del verde, lavori di costruzione, ricostruzione e manutenzione argini, marciapiedi e strade   | 2006              | 04364150658                          | VIA MIRABELLA, 51                      | 84025           | EBOLI                    | SA                    | MARTINIANO COSIMO     | 191 del 06/06/2017                       |                                      |  |
| 593    | C       | CONSORZIO DELLE COOPERATIVE SOCIALI DI SOLIDARIETA' TERRITORIALE E COOPERAZIONE SOL.CO. IRPINIA "ONLUS" - SOCIETA' COOPERATIVA" IN ABBREVIAZIONE CONSORZIO SOCIALE SOL.CO. IRPINIA – SOCIETA' COOPERATIVA | Promozione e sviluppo imprese sociali – ricerca, studio e progettazione nuovi servizi, progetti regionali e non a supporto delle cooperative socie - servizi di pulizia presso enti pubblici, servizio di manutenzione del verde pubblico | 2001              | 02277280646                          | VIA FRATELLI BISOGNO, 41/D             | 83100           | AVELLINO                 | AV                    | FANFARILLO PAOLA      | 193 del 06/06/2017                       |                                      | MANCATO INVIO ADEMPIMENTI ANNO 2019 DECRETO N.79 DEL 30/01/2020  |
| 594    | A       | LA ROSA – SOCIETA' COOPERATIVA SOCIALE O.N.L.U.S  | Comunità educativa di tipo familiare e centro diurno per minori   | 2017              | 01678960624                          | VIA PAGLIARONE, 91                     | 82016           | MONTESARCHIO             | BN                    | LA SELVA CARLO        | 198 del 12/06/2017                       |                                      |  |
| 595    | A       | SOLIDARCI SOCIETA' COOPERATIVA SOCIALE - IMPRESA SOCIALE  | Servizi di accoglienza immigrati  | 2017              | C.F.93045010613<br>P.I. 04193810613  | VIALE DEI BERSAGLIERI, 32B             | 81100           | CASERTA                  | CE                    | VITIELLO MARA         | 199 del 12/06/2017                       |                                      |  |
| 596    | C       | ICARO CONSORZIO COOPERATIVE SOCIALI – SOCIETA' COOPERATIVA  | Gestione strutture residenziali e semiresidenziali per anziani, disabili e minori   | 1995              | 02241260617                          | VIA GRAN BRETAGNA, SNC, COMPLESSO LONA | 81055           | SANTA MARIA CAPUA VETERE | CE                    | GAUDIANO MARIA GRAZIA | 200 del 12/06/2017                       |                                      |  |
| 597    | A       | ANCHE NOI SOCIETA' COOPERATIVA SOCIALE  | Servizi domiciliari di assistenza anche infermieristica e sanitaria in genere   | 1997              | 03329120657                          | VIA SAN GIOVANNI, 16                   | 84025           | EBOLI                    | SA                    | BUONINFANTE VINCENZA  | 201 del 12/06/2017                       |                                      |  |
| 598    | A       | ELIOS COOPERATIVA SOCIALE   | Attività di servizi per la persona  | 2001              | 07699280637                          | VIA LUCA GIORDANO, 27                  | 80040           | CERCOLA                  | NA                    | PERNA ANTONIO         | 202 del 13/06/2017                       |                                      |  |

| N. ORD | Sezione | DENOMINAZIONE SOCIALE                             | DESCRIZIONE SINTETICA OGGETTO SOCIALE (attività prevalente)   | ANNO COSTITUZIONE | C.F./P.IVA COOPERATIVA            | INDIRIZZO SEDE LEGALE                   | CAP SEDE LEGALE | COMUNE SEDE LEGALE      | PROVINCIA SEDE LEGALE | LEGALE RAPPRESENTANTE | NUMERO E DATA DECRETO ISCRIZIONE         | PRESA D'ATTO VARIAZIONE E N. DECRETO            | MOTIVAZIONE CANCELLAZIONE NUMERO E DATA DECRETO   |
|--------|---------|---|---|-------------------|-----------------------------------|---|-----------------|-------------------------|-----------------------|-----------------------|--|---|---|
| 599    | A       | LA FONTE SOCIETA' COOPERATIVA SOCIALE A R.L.      | Attività socio-educative in centro famiglia   | 2001              | 03763530650                       | VIA CASA DI GENOVA, 9                   | 84010           | MAIORI                  | SA                    | DE RISI GIUSEPPINA    | 205 del 15/06/2017                       |   |   |
| 600    | A       | GESCO SERVIZI COOPERATIVA SOCIALE                 | Assistenza sociale non residenziale per anziani e disabili  | 2013              | 07392541210                       | VIA VICINALE SANTA MARIA DEL PIANTO, 36 | 80143           | NAPOLI                  | NA                    | SMARRAZZO GIACOMO     | 206 del 15/06/2017                       |   |   |
| 601    | A       | IRIS - SOCIETA' COOPERATIVA SOCIALE               | Assistenza sociale non residenziale per anziani e disabili  | 2011              | 04926940653                       | VIA ROMA, 24                            | 84030           | SAN RUFO                | SA                    | SALVIOLI EMILIANA     | 224 del 21/06/2017                       | TRASFERIMENTO SEDE DECRETO N. 79 DEL 18/02/2019 |   |
| 602    | A       | COUNSELIS COOPERATIVA SOCIALE O.N.L.U.S.          | Scuole e corsi di lingua dei segni  | 2013              | 07585501211                       | PIAZZA PORTANOVA, 7                     | 80138           | NAPOLI                  | NA                    | BUONOMO VALERIA       | 226 del 21/06/2017                       |   |   |
| 603    | A/B     | SOCIETA' COOPERATIVA SOCIALE PATHOS               | Assistenza domiciliare con servizi sanitari - servizi di pulizia e disinfezione   | 2016              | 04146570611                       | VIA NUCLEO TAVERNA,7                    | 81052           | PIGNATARO MAGGIORE      | CE                    | ALLOCCA ANTONIO       | 228 del 22/06/2017                       |   | MANCATO INVIO ADEMPIMENTI ANNO 2019 DECRETO N. 93 DEL 31/01/2020                                |
| 604    | A       | CENTRO MEDICINA PSICOSOMATICA COOPERATIVA SOCIALE | Assistenza sanitaria - riabilitazione con degenza diurna  | 1984              | C.F. 04535910634 P.I. 01339371211 | VIA TRAVERSA SCHITO,5                   | 80053           | CASTELLAMMARE DI STABIA | NA                    | NARDELLI TIZIANA      | 229 del 22/06/2017                       |   |   |
| 605    | A       | ELIOS SOCIETA' COOPERATIVA SOCIALE                | Assistenza sociale non residenziale per anziani e disabili  | 2016              | 04129900611                       | VIA TIRONCELLI, 7                       | 80059           | TORRE DEL GRECO         | NA                    | GAGLIONE CIRO         | 235 del 23/06/2017                       |   | PERDITA DEI REQUISITI PER LA SOLA SEZIONE B DECRETO N.22 DEL 21/01/2019                         |
| 606    | A       | TANDEM SOCIETA' COOPERATIVA SOCIALE               | Assistenza sociale non residenziale   | 1999              | 07532110637                       | VIA NUOVA CALORE, 8                     | 82100           | BENEVENTO               | BN                    | LEONE SILVANA         | 236 del 23/06/2017                       | TRASFERIMENTO SEDE DECRETO N.17 DEL 19/01/2022  |   |
| 607    | A       | COOPERATIVA SOCIALE T.M.A. GROUP                  | Attività di assistenza sociale non residenziale, attività integrative per minori disabili - autistici   | 2011              | 06835901213                       | VIA V. CUOCO, 26                        | 80026           | CASORIA                 | NA                    | CAPUTO GIOVANNI       | 237 del 23/06/2017                       |   |   |
| 608    | A - B   | A.S.S. COOPERATIVA SOCIALE                        | Assistenza sociale non residenziale per anziani e disabili Pulizia specializzata di edifici ed impianti e macchinari industriali                | 2014              | 05305490657                       | VIA PORTO, 36                           | 84010           | SAN VALENTINO TORIO     | SA                    | COSTABILE MATTEO      | 238 del 26/06/2017<br>704 del 26/11/2020 |   |   |
| 609    | A       | COOPERATIVA SOCIALE L.C.G.                        | Comunità educativa di tipo familiare e altre strutture di assistenza sociale residenziale   | 2009              | 06334261218                       | VIA SILVIO PELLICO, 11                  | 80035           | NOLA                    | NA                    | LIBERTI GIOVANNA      | 239 del 26/06/2017                       |   | MANCATO INVIO ADEMPIMENTI ANNO 2019 DECRETO N. 46 DEL 23/01/2020 ISCRITTA NUOVAMENTE AL N. 1241 |
| 610    | A/B     | MARE LUNA - SOCIETA' COOPERATIVA SOCIALE          | Assistenza domiciliare integrata - commercio prodotti alimentari per mezzo di apparecchi automatici   | 2004              | 04155500657                       | VIA FRANCESCO CAMMAROTA, 19             | 84078           | VALLO DELLA LUCANIA     | SA                    | RUGGIERO LUIGI        | 241 del 27/06/2017                       |   |   |
| 611    | B       | ARTE MUSICA E CAFFE' SOCIETA' COOPERATIVA SOCIALE | Servizi di organizzazione per la realizzazione di feste, eventi, spettacoli, convegni   | 2007              | 05616751219                       | VIA ANTONIO MANCINI, 30                 | 80127           | NAPOLI                  | NA                    | FALCONE CARLO         | 254 del 30/06/2017                       |   |   |
| 612    | A - B   | HAPPY - SOCIETA' COOPERATIVA SOCIALE O.N.L.U.S.   | Servizi socio assistenziali ed educativi a favore di anziani disabili e minori - gestione centri accoglienza madri e bambini Servizi di pulizia | 2013              | 03938000613                       | VIA ROSANO,52                           | 81030           | CASALUCE                | CE                    | VINCOLI GIANCARLO     | 255 del 30/06/2017<br>454 del 23/04/2021 |   |   |
| 613    | A       | LA PROVVIDENZA SOCIETA' COOPERATIVA SOCIALE       | Strutture di assistenza sociale residenziale  | 2017              | 05564550654                       | VIA SABATELLA SCIGLIATI, 20             | 84047           | CAPACCIO                | SA                    | VONA CARMINE          | 261 del 12/07/2017                       |   |   |

| N. ORD | Sezione | DENOMINAZIONE SOCIALE   | DESCRIZIONE SINTETICA OGGETTO SOCIALE (attività prevalente)   | ANNO COSTITUZIONE | C.F./P.IVA COOPERATIVA | INDIRIZZO SEDE LEGALE   | CAP SEDE LEGALE | COMUNE SEDE LEGALE    | PROVINCIA SEDE LEGALE | LEGALE RAPPRESENTANTE | NUMERO E DATA DECRETO ISCRIZIONE         | PRESA D'ATTO VARIAZIONE E N. DECRETO                  | MOTIVAZIONE CANCELLAZIONE NUMERO E DATA DECRETO   |
|--------|---------|---|---|-------------------|------------------------|---|-----------------|-----------------------|-----------------------|-----------------------|--|---|---|
| 614    | A       | ALLADIN – SOCIETA' COOPERATIVA SOCIALE A.R.L.   | Strutture di assistenza residenziale per anziani e disabili – casa famiglia per minori                                  | 2000              | 03930481217            | VIA SCALEA,30   | 80055           | PORTICI               | NA                    | MATRULLO LINA         | 262 del 12/07/2017                       |   |   |
| 615    | A – B   | FUORICLASSE SOCIETA' COOPERATIVA SOCIALE ONLUS  | Servizi socio-assistenziali non residenziali a favore di minori, disabili, anziani<br>Servizi di pulizia                | 2011              | 03751290614            | VIA CALABRIA, 10  | 81022           | CASAGIOVE             | CE                    | BOEMIO CHIARA         | 263 del 12/07/2017<br>453 del 23/04/2021 | TRASFERIMENTO SEDE<br>DECRETO N.232<br>DEL 28/02/2022 |   |
| 616    | C       | CONSORZIO DI COOPERATIVE SOCIALI IL DELTAPLANO SOCIETA' COOPERATIVA SOCIALE IN SIGLA "I.D.S.C.S." | Servizio assistenza domiciliare   | 2007              | 04443550654            | VIA SAN LEONARDO TRAV. MIGLIARO SNC                                     | 84131           | SALERNO               | SA                    | MEMOLI ANNUNZIATA     | 264 del 13/07/2017                       |   |   |
| 617    | A       | CRISALIDE – SOCIETA' COOPERATIVA SOCIALE ONLUS  | Assistenza sociosanitaria a minori, anziani e a portatori di handicap, gestione del servizio di assistenza psichiatrica | 2006              | 05442471214            | CORSO ROMA,37   | 80046           | SAN GIORGIO A CREMANO | NA                    | DI MARTINO FABIO      | 265 del 13/07/2017                       |   | MANCATO INVIO ADEMPIMENTI ANNO 2018<br>DECRETO N.48<br>DEL 31/01/2019                                   |
| 618    | A       | L'ISOLA DEL SORRISO COOPERATIVA SOCIALE   | Attività di assistenza sociale non residenziale – corsi di formazione professionale                                     | 2003              | 04391411214            | VIA G. PORZIO – IS. G1<br>SCALA D - CENTRO DIREZIONALE                  | 80143           | NAPOLI                | NA                    | DI DIO DANIELE        | 268 del 13/07/2017                       |   |   |
| 619    | A       | ACCADEMIA DEI GIORNI FELICI AVELLINO – COOPERATIVA SOCIALE ONLUS                                  | Assistenza sociale non residenziale per gli anziani e disabili  | 2015              | 02862250640            | VIA PESCATORI, 123  | 83100           | AVELLINO              | AV                    | FALZARANO AMALIA      | 275 del 13/07/2017                       |   | MANCATO INVIO ADEMPIMENTI ANNO 2021<br>DECRETO N.310<br>DEL 21/03/2022                                  |
| 620    | C       | GESCO CONSORZIO DI COOPERATIVE SOCIALI – SOCIETA' COOPERATIVA SOCIALE                             | Servizi sociosanitari ed educativi – gestione comunità terapeutiche e case famiglia                                     | 1991              | 06317480637            | VIA VICINALE SANTA MARIA DEL PIANTO,36<br>CENTRO POLIFUNZIONALE TORRE 1 | 80143           | NAPOLI                | NA                    | D'ANGELO SERGIO       | 278 del 13/07/2017                       |   |   |
| 621    | A       | NUOVA VITA SOCIETA' COOPERATIVA SOCIALE A.R.L.  | Strutture di assistenza residenziale per minori, anziani e disabili   | 2008              | 05957841215            | VIA LIBERTA',31   | 80033           | CICCIANO              | NA                    | MASTROPASQUA PASQUALE | 279 del 13/07/2017                       |   |   |
| 622    | A       | SI PUO' FARE COOPERATIVA SOCIALE  | Assistenza sociale non residenziale per anziani e disabili  | 2012              | 07166811211            | VICO POZZO 1/2  | 80014           | GIUGLIANO IN CAMPANIA | NA                    | ORSINI ANTONELLA      | 280 del 13/07/2017                       | TRASFERIMENTO SEDE<br>DECRETO N.26<br>DEL 16/01/2018  |   |
| 623    | A       | ACQUAFREDDA SOCIETA' COOPERATIVA SOCIALE A R.L.   | Assistenza sociale non residenziale/residenziale  | 2004              | 04793951213            | VIA ALESSANDRO MANZONI,26   | 80023           | CAIVANO               | NA                    | MARGHERITA FRANCESCA  | 281 del 17/07/2017                       |   |   |
| 624    | B       | GIANCARLO SIANI COOPERATIVA SOCIALE   | Trasmissione radiofonica – agricoltura biologica  | 2002              | 07187581215            | CORSO RESINA,62   | 80056           | ERCOLANO              | NA                    | SCOGNAMIGLIO GIUSEPPE | 282 del 20/07/2017                       |   | MANCATO INVIO ADEMPIMENTI ANNO 2019<br>DECRETO N.48<br>DEL 23/01/2020<br>ISCRITTA NUOVAMENTE AL N. 1157 |
| 625    | B       | NUVOLETTA PER SALVATORE SOCIETA' COOPERATIVA SOCIALE  | Coltivazione di uve e di ortaggi, allevamento di pollame  | 2014              | 07687411210            | VIA MARANO-QUARTO SNC   | 80016           | MARANO DI NAPOLI      | NA                    | NUVOLETTA MANUEL      | 283 del 20/07/2017                       |   | MANCATO INVIO ADEMPIMENTI ANNO 2019<br>DECRETO N.47<br>DEL 23/01/2020                                   |
| 626    | A       | TERRA E LIBERTA' COOPERATIVA SOCIALE  | Servizi di assistenza sociale residenziale e non residenziale   | 1994              | 06831150633            | VIA GARIBALDI,6   | 80146           | NAPOLI                | NA                    | TARALLO LUIGI         | 284 del 20/07/2017                       |   |   |
| 627    | A       | AURO SOCIETA' COOPERATIVA SOCIALE   | Servizi sociosanitari non residenziali  | 2017              | 08685521216            | VIA LUPOLI,89   | 80027           | FRATTAMAGGIORE        | NA                    | AULETTA ORSOLINA      | 285 del 20/07/2017                       |   |   |

| N. ORD | Sezione | DENOMINAZIONE SOCIALE   | DESCRIZIONE SINTETICA OGGETTO SOCIALE (attività prevalente)  | ANNO COSTITUZIONE | C.F./P.IVA COOPERATIVA | INDIRIZZO SEDE LEGALE  | CAP SEDE LEGALE | COMUNE SEDE LEGALE        | PROVINCIA SEDE LEGALE | LEGALE RAPPRESENTANTE    | NUMERO E DATA DECRETO ISCRIZIONE       | PRESA D'ATTO VARIAZIONE E N. DECRETO | MOTIVAZIONE CANCELLAZIONE NUMERO E DATA DECRETO  |
|--------|---------|---|--|-------------------|------------------------|------------------------|-----------------|---------------------------|-----------------------|--------------------------|--|--------------------------------------|--|
| 628    | A       | CASA MAMMA GRAZIELLA – SOCIETA' COOPERATIVA SOCIALE A R.L.      | Gestione comunità a dimensione familiare (casa famiglia)   | 2010              | 04846720656            | VIA BELVEDERE, 20      | 84060           | ORRIA                     | SA                    | PASCA VINCENZO           | 286 del 20/07/2017                     |                                      | MANCATO INVIO ADEMPIMENTI ANNO 2020 DECRETO N. 741 DEL 20/07/2021                              |
| 629    | A/B     | PROGETTO PIANETA GELBISON SOCIETA' COOPERATIVA SOCIALE          | Servizi di assistenza sociale – servizi cimiteriali con esclusione di pompe funebri  | 2011              | 04918850654            | VIA COCELLI, 6         | 84060           | NOVI VELIA                | SA                    | FUSCO FRANCESCO          | 287 del 20/07/2017                     |                                      |  |
| 630    | A       | SVILUPPO E SOLIDARIETA' – SOCIETA' COOPERATIVA SOCIALE          | Assistenza ai degenti presso ospedali, case di cura, case di riposo, presidi sanitari estivi, luoghi di villeggiatura ed altre strutture sanitarie e sociali   | 2005              | 04308820655            | VIA CARMINE DE CARO, 2 | 84083           | CASTEL SAN GIORGIO        | SA                    | PALMIERI MARIA           | 289 del 20/07/2017                     |                                      | MANCATO INVIO ADEMPIMENTI ANNO 2019 DECRETO N.122 DEL 05/02/2020                               |
| 631    | B       | SOCIETA' COOPERATIVA SOCIALE FORZA E CORAGGIO A R.L.            | Manutenzione ed installazione impianti elettrici   | 2015              | 01620940625            | VIA BORGO,30           | 82020           | BASELICE                  | BN                    | BIANCO LUIGI             | 298 del 20/07/2017                     |                                      |  |
| 632    | A       | TERZA ERA SOCIETA' COOPERATIVA SOCIALE                          | Servizi alla persona – assistenza sociale non residenziale   | 2015              | 08075911217            | VIA SANTA CATERINA,10  | 80040           | POLLENA TROCCHIA          | NA                    | SCOGNAMIGLIO MARIA LUISA | 307 del 20/07/2017                     |                                      |  |
| 633    | A       | MY DAY SOCIETA' COOPERATIVA SOCIALE                             | Gestione banco alimentare – animazione territoriale – interventi in favore di migranti e minori a rischio  | 2007              | 05648351210            | VIA LICOLA PATRIA,135  | 80078           | POZZUOLI                  | NA                    | FLORENTINO VINCENZO      | 308 del 21/07/2017                     |                                      | PERDITA DEI REQUISITI DECRETO N.208 DEL 23/04/2019   |
| 634    | A       | GELSO COOPERATIVA SOCIALE A R.L.                                | Assistenza socio-sanitaria ed assistenziale  | 2014              | 07839191215            | VIALE DEI PINI, 53     | 80131           | NAPOLI                    | NA                    | FERRARO RAFFAELE         | 313 del 21/07/2017                     |                                      | MANCATO INVIO ADEMPIMENTI ANNO 2020 DECRETO N.436 DEL 21/04/2021 ISCRITTA NUOVAMENTE AL N.1233 |
| 635    | A       | COOPERATIVA SOCIALE A MANO A MANO                               | Strutture di assistenza sociale residenziale e non residenziale  | 2016              | 08284921213            | VIA ADDA,61 LOTTO23/C  | 80016           | MARANO DI NAPOLI          | NA                    | BOCCANFUSO MARTINA       | 314 del 21/07/2017                     |                                      | MANCATO INVIO ADEMPIMENTI ANNO 2021 DECRETO N.402 DEL 08/04/2022                               |
| 636    | A - B   | SOCIETA' COOPERATIVA DI SOLIDARIETA' SOCIALE ONLUS CITTA' IRENE | Assistenza domiciliare anziani – assistenza socio-residenziale per minori e svantaggiati<br>Attività di edizione e stampa di biglietti di auguri, carta intestata, manifesti, caledari ed altro materiale editoriale | 2003              | 03009970611            | VIA ORESTE SALOMONE, 5 | 81043           | CAPUA                     | CE                    | COMPAGNONE SAVINO        | 317 del 31/07/2017<br>1 del 03/01/2022 |                                      |  |
| 637    | A       | COOPERATIVA SOCIALE LA ROSA DI GERICO A R.L. ONLUS              | Assistenza sociale non residenziale  | 2016              | 08320791216            | VIA CASA ANIELLO, 183  | 80057           | SANT'ANTONIO ABATE        | NA                    | APREA ESPEDITO           | 318 del 31/07/2017                     |                                      | ESPRESSA RICHIESTA PER LA SOLA SEZIONE B DECRETO N.290 DEL 16/05/2019                          |
| 638    | A       | AZUR VILLAGE SOCIETA' COOPERATIVA SOCIALE A R.L.                | Servizi per l'infanzia, adolescenza e la famiglia – servizi sociali ed educativi   | 2014              | 07748361214            | VIA DELLO STADIO, 45   | 80077           | ISCHIA                    | NA                    | MOSCA MICHELA            | 319 del 31/07/2017                     |                                      |  |
| 639    | A       | AMINAH SOCIETA' COOPERATIVA SOCIALE ONLUS                       | Centri temporanei di accoglienza immigrati – strutture di assistenza sociale residenziale  | 2016              | 08265141211            | VIA ROMA,275           | 80040           | POGGIOMARINO              | NA                    | TARQUINI ELFA            | 320 del 31/07/2017                     |                                      |  |
| 640    | A       | EFFATA' – APRITI – SOCIETA' COOPERATIVA SOCIALE ONLUS           | Attività di assistenza sociale non residenziale - centro di ascolto  | 2015              | 02849220641            | VIA ANNUNZIATA SNC     | 83030           | PRATA DI PRINCIPATO ULTRA | AV                    | PASTORE PATRIZIA         | 321 del 31/07/2017                     |                                      |  |
| 641    | B       | POMPEII SOCIETA' COOPERATIVA SOCIALE A R.L.                     | Servizi di promozione turistica, di prenotazione e attività di assistenza turistica  | 2016              | 08524051219            | VIA ANTONIO SEGNI,41   | 80045           | POMPEI                    | NA                    | PALOMBA SONIA            | 322 del 31/07/2017                     |                                      |  |

| N. ORD | Sezione | DENOMINAZIONE SOCIALE   | DESCRIZIONE SINTETICA OGGETTO SOCIALE (attività prevalente)   | ANNO COSTITUZIONE | C.F./P.IVA COOPERATIVA          | INDIRIZZO SEDE LEGALE                              | CAP SEDE LEGALE | COMUNE SEDE LEGALE       | PROVINCIA SEDE LEGALE | LEGALE RAPPRESENTANTE    | NUMERO E DATA DECRETO ISCRIZIONE | PRESA D'ATTO VARIAZIONE E N. DECRETO                                     | MOTIVAZIONE CANCELLAZIONE NUMERO E DATA DECRETO                  |
|--------|---------|---|---|-------------------|---------------------------------|--|-----------------|--------------------------|-----------------------|--------------------------|----------------------------------|--|--|
| 642    | A       | AUSILIO TECA MEDITERRANEA ONLUS – SOCIETA' COOPERATIVA SOCIALE A R.L. | Tecnologie e servizi a supporto di persone con disabilità - formazione professionale                                  | 2007              | 05812411212                     | VIA DEL PARCO MARGHERITA, 23                       | 80121           | NAPOLI                   | NA                    | PAGLIARA SILVIO MARCELLO | 345 del 03/08/2017               |  |  |
| 643    | A       | CRESCERE INSIEME SOCIETA' COOPERATIVA SOCIALE                         | Strutture di assistenza sociale residenziale – attività di assistenza sociale non residenziale                        | 1994              | C.F.02847631211 P.I.07462780631 | VIA GIOVANNI PORZIO,4 CENTRO DIREZIONALE ISE3      | 80143           | NAPOLI                   | NA                    | SUMMA MONICA             | 346 del 03/08/2017               | TRASFERIMENTO SEDE DECRETO N. 700 DEL 16/12/2019                         |  |
| 644    | B       | SOCIETA' COOPERATIVA SOCIALE L'ANCORA                                 | Gestione di stabilimento balneare   | 2015              | 07968281217                     | VIA VIRGILIO, 3                                    | 80053           | CASTELLAMMARE DI STABIA  | NA                    | IAMMARINO CARMEN         | 347 del 03/08/2017               |  |  |
| 645    | A       | SOCIETA' COOPERATIVA SOCIALE L'ABBRACCIO                              | Comunità di accoglienza per gestanti, madri e bambini – trasporto di persone diversamente abili                       | 2009              | 06317221213                     | VIA PALUDICELLA, 83                                | 80057           | SANT'ANTONIO ABATE       | NA                    | D'ANIELLO MARIA LUANA    | 352 del 04/08/2017               |  |  |
| 646    | A       | SOCIETA' COOPERATIVA SOCIALE ONLUS FUTURO                             | Servizi socio educativi e assistenziali verso persone svantaggiate  | 2014              | 03990370615                     | VIA ADIGE,20                                       | 81025           | MARCIANISE               | CE                    | PRATILLO MARIELLA        | 353 del 04/08/2017               |  |  |
| 647    | B       | SOCIETA' COOPERATIVA SOCIALE PARKING EVOLUTION                        | Gestione parcheggi ed autorimesse   | 2006              | 03261540615                     | VIA G. PORZIO, SNC – CENTRO DIREZIONALE – ISOLA A2 | 80143           | NAPOLI                   | NA                    | D'ALTERIO BRUNO          | 358 del 07/08/2017               |  |  |
| 648    | B       | NESIS – GLI AMICI DI NISIDA COOPERATIVA SOCIALE                       | Commercio al dettaglio di oggetti di artigianato  | 2015              | 08223441216                     | VIA RAMPE DI SANT'ANTONIO A POSILLIPO, 13          | 80121           | NAPOLI                   | NA                    | RUSSO FULVIA             | 363 del 09/08/2017               |  |  |
| 649    | A       | TASMJLA COOPERATIVA SOCIALE   | Attività di servizi per la persona  | 2004              | 04897571214                     | CORSO TULLIO BOCCARUSSO, 130                       | 80040           | MASSA DI SOMMA           | NA                    | OLIVIERO CRISTINA        | 369 del 31/08/2017               |  |  |
| 650    | C       | CONSORZIO LUNA – SOCIETA' COOPERATIVA SOCIALE                         | Servizi di consulenza e di organizzazione ai consorziati  | 2007              | 05909661216                     | VIALE DEI PINI,53                                  | 80131           | NAPOLI                   | NA                    | CATUOGNO MARCO           | 373 del 01/09/2017               | MODIFICA DENOMINAZIONE DECRETO N.462 DEL 19/07/2019                      |  |
| 651    | A/B     | ICARE – SOCIETA' COOPERATIVA SOCIALE ONLUS                            | Centro diurno non residenziale – agricoltura sociale  | 2017              | 01685330621                     | VIA VITELLI, 1                                     | 82032           | CERRETO SANNITA          | BN                    | MATURO MIRELLA           | 375 del 06/09/2017               |  |  |
| 652    | A       | SOCIETA' COOPERATIVA SOCIALE VITA NUOVA                               | Gestione strutture di assistenza residenziale   | 2014              | 04020320612                     | VIA SANTA CATERINA,14                              | 81025           | MARCIANISE               | CE                    | AGLIONE LUIGI            | 376 del 06/09/2017               |  |  |
| 653    | A       | ATHENA SOCIETA' COOPERATIVA SOCIALE – ONLUS                           | Assistenza sociale non residenziale   | 2017              | 08558851211                     | VIA LEONARDO MAZZELLA,4                            | 80077           | ISCHIA                   | NA                    | BARRILE ANNA             | 377 del 06/09/2017               |  | MANCATO INVIO ADEMPIMENTI ANNO 2018 DECRETO N. 21 DEL 21/01/2019 |
| 654    | A/B     | BENE.SAN SOCIETA' COOPERATIVA SOCIALE                                 | Servizio trasporto disabili – servizio pulizia strade   | 2012              | 01548130622                     | VIA CIRCUMVALLAZIONE, 3                            | 82038           | VITULANO                 | BN                    | BUONANNO CARLO           | 386 del 20/09/2017               |  |  |
| 655    | A       | TERZO SETTORE KASA N COOPERATIVA SOCIALE                              | Segretariato sociale  | 2015              | 01639020625                     | VIA ROMA, 148                                      | 80013           | CASALNUOVO DI NAPOLI     | NA                    | NAPPI GIOVANNI           | 389 del 20/09/2017               | MODIFICA DENOMINAZIONE E TRASFERIMENTO SEDE DECRETO N. 14 DEL 17/01/2022 |  |
| 656    | B       | SAN GIORGIO SOLIDALE COOPERATIVA SOCIALE A R.L.                       | Attività di piccole opere edili quali sistemazione strade, marciapiedi, edifici in genere e manutenzione degli stessi | 2015              | 05413940650                     | VIA G. PETTI, SNC                                  | 84083           | CASTEL SAN GIORGIO       | SA                    | PAGLIETTA FRANCESCO      | 392 del 22/09/2017               |  |  |
| 657    | A/B     | AMAME SOCIETA' COOPERATIVA SOCIALE                                    | Assistenza domiciliare socio - assistenziale – olivicoltura – gestione aree verdi                                     | 2011              | 03692400611                     | VIALE KENNEDY,68                                   | 81055           | SANTA MARIA CAPUA VETERE | CE                    | FABOZZI ANTONIO          | 397 del 27/09/2017               |  |  |

| N. ORD | Sezione | DENOMINAZIONE SOCIALE   | DESCRIZIONE SINTETICA OGGETTO SOCIALE (attività prevalente)   | ANNO COSTITUZIONE | C.F./P.IVA COOPERATIVA | INDIRIZZO SEDE LEGALE                                 | CAP SEDE LEGALE | COMUNE SEDE LEGALE        | PROVINCIA SEDE LEGALE | LEGALE RAPPRESENTANTE  | NUMERO E DATA DECRETO ISCRIZIONE         | PRESA D'ATTO VARIAZIONE E N. DECRETO            | MOTIVAZIONE CANCELLAZIONE NUMERO E DATA DECRETO  |
|--------|---------|---|---|-------------------|------------------------|---|-----------------|---------------------------|-----------------------|------------------------|--|---|--|
| 658    | A       | SOCIETA' COOPERATIVA SOCIALE ONLUS LA ROCCIA                  | Assistenza sociale residenziale a favore di minori e persone non autosufficienti  | 2016              | 04134330614            | VIA BENEDETTO CROCE,13                                | 81055           | SANTA MARIA C.APUA VETERE | CE                    | CAPORASO MARIANNA      | 398 del 27/09/2017                       |   | MANCATO INVIO ADEMPIMENTI ANNO 2018 DECRETO N. 75 DEL 15/02/2019                               |
| 659    | B       | ADAMMS SOCIETA' COOPERATIVA SOCIALE                           | Gestione magazzini di non alimentari per conto terzi  | 2015              | 05439100651            | VIA GIOACCHINO ROSSINI, 18                            | 84025           | EBOLI                     | SA                    | GIORDANO AMEDEO        | 400 del 27/09/2017                       |   | MANCATO INVIO ADEMPIMENTI ANNO 2019 DECRETO N.123 DEL 05/02/2020                               |
| 660    | A/B     | DEMETRA - SOCIETA' COOPERATIVA SOCIALE                        | Gestione di servizi socio-sanitari, riabilitativi, di accoglienza, animazione e assistenza -inserimento lavorativo di persone svantaggiate. | 2006              | 02476120643            | RIONE SAN TOMMASO, 85                                 | 83100           | AVELLINO                  | AV                    | FAMOSO MARIA ROSARIA   | 406 del 29/09/2017                       |   |  |
| 661    | A       | COCCINELLA - COOPERATIVA SOCIALE ONLUS - SOCIETA' COOPERATIVA | Gestione scuola dell'infanzia paritaria   | 2013              | 02779520648            | VIA GABRIELE PREZIOSI SNC, FRAZ. TAVERNOLA SAN FELICE | 83020           | AIELLO DEL SABATO         | AV                    | LOFFREDO CARMINE       | 408 del 29/09/2017                       |   | MANCATO INVIO ADEMPIMENTI ANNO 2018 DECRETO N. 66 DEL 12/02/2019 ISCRITTA NUOVAMENTE AL N. 988 |
| 662    | A       | MEDINCO' COOPERATIVA SOCIALE A MUTUALITA' PREVALENTE A R.L.   | Coordinamento delle attivita' mediche ed infermieristiche dei singoli soci, organizzazione corsi di formazione                              | 2014              | 05247680654            | VIA DELLA LIBERTA', 96                                | 84086           | ROCCAPIEMONTE             | SA                    | SELLITTO RAFFAELE      | 409 del 29/09/2017                       |   |  |
| 663    | A - B   | LA BUSSOLA SOCIETA' COOPERATIVA SOCIALE A R.L.                | Assistenza domiciliare anziani e disabili Servizio mensa scolastica, servizio manutenzione verde pubblico, custodia impianti sportivi       | 2014              | 01602670620            | VIA DEI CAPPUCCINI, 22                                | 82100           | BENEVENTO                 | BN                    | POLZELLA GIOVANNA      | 410 del 29/09/2017<br>151 del 26/02/2020 |   |  |
| 664    | A/B     | R.E.M. CONSULENZE SOCIETA' COOPERATIVA SOCIALE A R.L.         | Centro di accoglienza e socializzazione per disabili - elaborazione dati contabili per enti   | 2007              | 01418190623            | VIA ROMA, 8   | 82020           | PESCO SANNITA             | BN                    | IATALESE MICHELINA     | 411 del 29/09/2017                       |   |  |
| 665    | A       | ESISTO COOPERATIVA SOCIALE - SOCIETA' COOPERATIVA             | Attivita' di assistenza sociale non residenziale  | 2002              | 04309571216            | VIA CASA ANIELLO, 120                                 | 80057           | SANT'ANTONIO ABATE        | NA                    | ALFANO MASSIMO         | 412 del 29/09/2017                       |   |  |
| 666    | A       | POLO OASI SOCIETA' COOPERATIVA SOCIALE A R.L. ONLUS           | Comunita' residenziale per minori a rischio - migranti  | 2005              | 01339420620            | VIA BOCCHINO LEMMO 8/10 LOCALITÀ CESINE               | 82018           | SAN GIORGIO DEL SANNIO    | BN                    | IARRUSSO AURELIO       | 416 del 04/10/2017                       |   | MANCATO INVIO ADEMPIMENTI ANNO 2018 DECRETO N. 93 DEL 25/02/2019                               |
| 667    | B       | SOCIETA' COOPERATIVA SOCIALE A R.L. LAZZARELLE                | Torrefazione del caffè'   | 2010              | 06577891218            | VIALE AUGUSTO,132                                     | 80125           | NAPOLI                    | NA                    | CARPINIELLO IMMACOLATA | 417 del 04/10/2017                       |   |  |
| 668    | A       | TAM COOPERATIVA SOCIALE - ONLUS                               | Servizi di assistenza sociale non residenziale  | 2016              | 08473531211            | PIAZZA SANT'AGNELLO, 4                                | 80046           | SAN GIORGIO A CREMANO     | NA                    | MATASCIOLI FABIO       | 418 del 04/10/2017                       |   |  |
| 669    | A       | SOCIETA' COOPERATIVA SOCIALE MY SCHOOL A R. L.                | Scuola dell'infanzia e primaria paritaria   | 2016              | 08406491210            | VIA GIUSEPPE DI VITTORIO,179/181                      | 80019           | QUALIANO                  | NA                    | ILLIANO VALENTINA      | 425 del 09/10/2017                       |   |  |
| 670    | B       | MOBILITY - SOCIETA' COOPERATIVA SOCIALE                       | Servizi di nettezza urbana  | 2001              | 02282600648            | VIA IV NOVEMBRE, 41                                   | 83032           | BONITO                    | AV                    | MARIANO MAURIZIO       | 428 del 10/10/2017                       |   |  |
| 671    | B       | PITAGORA SOCIETA' COOPERATIVA SOCIALE - IMPRESA SOCIALE       | Produzione lavoro - elaborazione elettronica dati contabili   | 2016              | 04148210612            | VIA PATTURELLI,65                                     | 81100           | CASERTA                   | CE                    | VITIELLO MARA          | 432 del 11/10/2017                       |   |  |
| 672    | A       | OLTRE SOCIETA' COOPERATIVA SOCIALE                            | Gestione di servizi socio-educativi, assistenziali  | 2016              | 05498750651            | VIA PIO LA TORRE, 8                                   | 84010           | SAN MARZANO SUL SARNO     | SA                    | LIMPIDO IMMACOLATA     | 436 del 12/10/2017                       | TRASFERIMENTO SEDE DECRETO N.667 DEL 20/12/2017 |  |

| N. ORD | Sezione | DENOMINAZIONE SOCIALE   | DESCRIZIONE SINTETICA OGGETTO SOCIALE (attività prevalente)   | ANNO COSTITUZIONE | C.F./P.IVA COOPERATIVA | INDIRIZZO SEDE LEGALE       | CAP SEDE LEGALE | COMUNE SEDE LEGALE | PROVINCIA SEDE LEGALE | LEGALE RAPPRESENTANTE      | NUMERO E DATA DECRETO ISCRIZIONE | PRESA D'ATTO VARIAZIONE E N. DECRETO | MOTIVAZIONE CANCELLAZIONE NUMERO E DATA DECRETO  |
|--------|---------|---|---|-------------------|------------------------|-----------------------------|-----------------|--------------------|-----------------------|----------------------------|----------------------------------|--------------------------------------|--|
| 673    | C       | PERCORSI – CONSORZIO DI COOPERATIVE SOCIALI – SOCIETA' COOPERATIVA SOCIALE          | Attività di assistenza sociale non residenziale   | 2003              | 02354610640            | PIAZZA LIBERTA', 19         | 83100           | AVELLINO           | AV                    | SANTUCCI VALENTINO         | 439 del 12/10/2017               |                                      |  |
| 674    | C       | MESTIERI CAMPANIA – CONSORZIO DI COOPERATIVE SOCIALI – SOCIETA' COOPERATIVA SOCIALE | Servizi di ricerca di mercato, servizi di pianificazione e valutazione del personale  | 2015              | 05416430659            | VIA MADONNA DI FATIMA, 21   | 84129           | SALERNO            | SA                    | GAUDINO GIOVANPAOLO        | 441 del 16/10/2017               |                                      |  |
| 675    | B       | SANNIO LAVORO – O.N.L.U.S. - SOCIETA' COOPERATIVA SOCIALE                           | Gestione aree destinate a parcheggi a pagamento nel comune di Benevento   | 2006              | 01379890625            | VIA MARTIRI D'UNGHERIA, 10  | 82100           | BENEVENTO          | BN                    | SAVOIA CARMINE             | 442 del 16/10/2017               |                                      |  |
| 676    | A       | ATENA SOCIETA' COOPERATIVA SOCIALE  | Consulenza e sostegno psicologico a classi disagiate, telesoccorso  | 2017              | 01677580621            | VIA DEL POMERIO, 7          | 82100           | BENEVENTO          | BN                    | TEBANO ANTONIO             | 443 del 16/10/2017               |                                      |  |
| 677    | A       | AMICA COOPERATIVA SOCIALE   | Assistenza domiciliare ed infermieristica agli anziani  | 2010              | 04816170650            | VIA GALLOPPO, 78            | 84127           | SALERNO            | SA                    | PALATUCCI IDA              | 445 del 16/10/2017               |                                      |  |
| 678    | B       | OPUS VITAE SOCIETA' COOPERATIVA SOCIALE   | Elaborazione dati per conto terzi   | 2016              | 01648850624            | CONTRADA SAN PIETRO, SNC    | 82030           | PAUPISI            | BN                    | PROCACCINI COSIMO          | 452 del 19/10/2017               |                                      | MANCATO INVIO ADEMPIMENTI ANNO 2021 E TRASFORMAZIONE IN OPUS VITAE SOCIETA' COOPERATIVA DECRETO N.417 DEL 12/04/2022 |
| 679    | A/B     | COOPERATIVA SOCIALE PHOENIX A R.L.  | Assistenza domiciliare anziani senza prestazioni sanitarie – lavori di pulizia e disinfezione                                 | 2001              | 01216040624            | VIA ROMA SNC                | 82020           | FRAGNETO L'ABATE   | BN                    | MARRONE MARIO              | 453 del 19/10/2017               |                                      |  |
| 680    | A       | RAGGIO DI SOLE SOCIETA' COOPERATIVA SOCIALE   | Servizi socio assistenziali sia domiciliari che presso strutture sanitarie sia pubbliche che private, con personale osa e oss | 2015              | 05404270653            | VIA CANNELLONE,10           | 84087           | SARNO              | SA                    | MIRANDA GIUSEPPINA         | 454 del 19/10/2017               |                                      |  |
| 681    | A       | ARMONIA SOCIETA' COOPERATIVA SOCIALE ONLUS  | Assistenza sociale non residenziale e residenziale  | 2007              | 05775061210            | VIA EMILIO SCAGLIONE,53     | 80145           | NAPOLI             | NA                    | SACCO VINCENZA             | 455 del 19/10/2017               |                                      |  |
| 682    | A       | COOPERATIVA DI SOLIDARIETA' SOCIALE IL GIRASOLE ARL ONLUS                           | Servizi di assistenza sociale residenziale  | 2004              | 04826841217            | VIA PANTALEO, 16            | 80010           | QUARTO             | NA                    | GENTILE ANNUNZIATA         | 456 del 19/10/2017               |                                      |  |
| 683    | A       | FLORA SOCIETA' COOPERATIVA SOCIALE A R. L.  | Attività educative e ricreative in favore dei minori  | 2010              | 06725611211            | VIA AMERIGO VESPUCCI, 13    | 80035           | NOLA               | NA                    | FEBBRAIO ANTONIETTA        | 457 del 19/10/2017               |                                      |  |
| 684    | A       | SOCIETA' COOPERATIVA SOCIALE FANTASY A R. L.  | Scuola dell'infanzia e primaria paritaria   | 2016              | 08406451214            | VIA OTTAVIANO AUGUSTO,54    | 80070           | BACOLI             | NA                    | ILLIANO MARIA              | 458 del 19/10/2017               |                                      |  |
| 685    | B       | ELSA FOOD – SOCIETA' COOPERATIVA SOCIALE  | Ausiliari del commercio con assunzioni di agenzie con o senza deposito  | 2014              | 05278820658            | VIA GIOVANANGELO PAPIO,31   | 84122           | SALERNO            | SA                    | PACILIO SARA               | 464 del 20/10/2017               |                                      |  |
| 686    | A       | SAN PAOLO – COOPERATIVA SOCIALE A R.L.  | Assistenza domiciliare disabili ed anziani  | 1994              | 00990590622            | VIA MARCO DA BENEVENTO, 5/B | 82100           | BENEVENTO          | BN                    | BARBARO ANTONIO            | 465 del 20/10/2017               |                                      |  |
| 687    | A       | GENTES SOCIETA' COOPERATIVA SOCIALE   | Centro prima accoglienza e orientamento extracomunitari e rifugiati politici  | 2015              | 01629680628            | VIA CARPINETO, 46           | 82038           | VITULANO           | BN                    | MORISCO D'AMBROSIO UMBERTO | 466 del 20/10/2017               |                                      | MANCATO INVIO ADEMPIMENTI ANNO 2019 DECRETO N.451 DEL 16/09/2020   |
| 688    | A       | VIVERE SOCIETA' COOPERATIVA SOCIALE   | Gestione strutture assistenza sociale residenziale  | 2014              | 03980630614            | VIA S.FRANCESCO D'ASSISI,18 | 81030           | ORTA DI ATELLA     | CE                    | RUSSO GIADA                | 468 del 23/10/2017               |                                      |  |

| N. ORD | Sezione | DENOMINAZIONE SOCIALE   | DESCRIZIONE SINTETICA OGGETTO SOCIALE (attività prevalente)   | ANNO COSTITUZIONE | C.F./P.IVA COOPERATIVA | INDIRIZZO SEDE LEGALE          | CAP SEDE LEGALE | COMUNE SEDE LEGALE          | PROVINCIA SEDE LEGALE | LEGALE RAPPRESENTANTE | NUMERO E DATA DECRETO ISCRIZIONE         | PRESA D'ATTO VARIAZIONE E N. DECRETO | MOTIVAZIONE CANCELLAZIONE NUMERO E DATA DECRETO  |
|--------|---------|---|---|-------------------|------------------------|--------------------------------|-----------------|-----------------------------|-----------------------|-----------------------|--|--------------------------------------|--|
| 689    | A       | SOCIETA' COOPERATIVA BABY PLANET - SOCIETA' COOPERATIVA SOCIALE A R. L. | Scuola dell'infanzia paritaria  | 2008              | 06156271212            | VIALE VANVITELLI, 59           | 80070           | BACOLI                      | NA                    | ILLIANO ANNA          | 470 del 25/10/2017                       |                                      |  |
| 690    | A       | PER ASPERA AD ASTRA SOCIETA' COOPERATIVA SOCIALE ONLUS                  | Attività di assistenza sociale non residenziale/residenziale per profughi ed immigrati  | 2016              | 08489271216            | VIA GROTTA DELL'OLMO,72 INT.25 | 80014           | GIUGLIANO IN CAMPANIA       | NA                    | COSTIGLIOLA TERESA    | 471 del 25/10/2017                       |                                      | ESPRESSA RICHIESTA PER MESSA IN LIQUIDAZIONE E SCIoglIMENTO DECRETO N. 235 DEL 10/03/2021      |
| 691    | A       | BENEDETTA SOCIETA' COOPERATIVA SOCIALE                                  | Accoglienza richiedenti asilo e rifugiati umanitari   | 2016              | 01656800628            | VIA TRIVELLA, SNC              | 82030           | CAMPOLI DEL MONTE TABURNO   | BN                    | OCONE BENEDETTA       | 472 del 25/10/2017                       |                                      |  |
| 692    | A       | KOINE' SOCIETA' COOPERATIVA SOCIALE                                     | Ludoteca e baby parking   | 2015              | 01644700625            | VIA PEZZE, 2                   | 82016           | MONTESARCHIO                | BN                    | ESPOSITO GIUSEPPINA   | 473 del 25/10/2017                       |                                      | MANCATO INVIO ADEMPIMENTI ANNO 2019 DECRETO N. 58 DEL 23/01/2020 ISCRITTA NUOVAMENTE AL N.1083 |
| 693    | C       | CONSORZIO SOL.CO. AGRO SOCIETA' COOPERATIVA SOCIALE                     | Servizi di supporto e consulenza tecnica, aziendale ed amministrativa   | 2005              | 04228780658            | VIA GUERRITORE, 3/5            | 84014           | NOCERA INFERIORE            | SA                    | VENERATO ISIDORO      | 474 del 26/10/2017                       |                                      |  |
| 694    | A/B     | TERRA FELIX SOCIETA' COOPERATIVA SOCIALE                                | Assistenza sociale non residenziale anziani e disabili- cura e manutenzione verde - somministrazione cibi e bevande                       | 2012              | 03815880616            | VIA MARCONI,67                 | 81030           | SANT'ARPINO                 | CE                    | UBALDINI TERESA       | 475 del 26/10/2017                       |                                      |  |
| 695    | A       | SOCIETA' COOPERATIVA SOCIALE CAMPO DEI FIORI A R. L.                    | Assistenza sociale residenziale   | 1999              | 03745951214            | VIA AMILCARE BOCCIO,36         | 80035           | NOLA                        | NA                    | ALLOCCA MASSIMO       | 476 del 26/10/2017                       |                                      |  |
| 696    | A       | SOCIETA' COOPERATIVA SOCIALE LINDBERG A R. L.                           | Servizi di assistenza sociale residenziale  | 2006              | 05588951219            | VIA MARIO DE SENA, 25          | 80035           | NOLA                        | NA                    | ALFANO GIUSEPPE       | 477 del 26/10/2017                       |                                      |  |
| 697    | A - B   | IRPINIA 3000 SOCIETA' COOPERATIVA SOCIALE ONLUS                         | Assistenza sociale residenziale e non residenziale<br>Servizi di pulizia generale di edifici; attività di mensa e ristorazione collettiva | 2003              | 02340390646            | VIA TOPPO DELL'ANNO            | 83030           | ZUNGOLI                     | AV                    | DE FEO GENESIO        | 478 del 26/10/2017<br>528 del 17/11/2017 |                                      |  |
| 698    | A       | IO CON VOI COOPERATIVA SOCIALE  | Assistenza sociale non residenziale - supporto amministrativo   | 2012              | 07156721214            | VIA AMERIGO VESPUCCI,9         | 80142           | NAPOLI                      | NA                    | PIERNO LOREDANA       | 479 del 26/10/2017                       |                                      |  |
| 699    | A       | COMEGEN SOCIETA' COOPERATIVA SOCIALE                                    | Assistenza sanitaria  | 1997              | 07272650636            | VIALE MARIA BAKUNIN, 41        | 80125           | NAPOLI                      | NA                    | PICCINOCCHI GAETANO   | 480 del 26/10/2017                       |                                      |  |
| 700    | A       | L'ALBERO DELLA VITA - SOCIETA' COOPERATIVA SOCIALE                      | Assistenza sociale non residenziale   | 2014              | 07721721210            | VIA ALDO MORO, 21              | 80029           | SANT'ANTIMO                 | NA                    | RONGA LUIGI           | 481 del 26/10/2017                       |                                      |  |
| 701    | A/B     | COOPERATIVA UMANISTA MAZRA - COOPERATIVA SOCIALE A R. L. ONLUS          | Attività di servizi per la persona - progetti finalizzati all'inserimento lavorativo di soggetti svantaggiati                             | 2003              | 04484281219            | VIALE PICASSO,5                | 80040           | CERCOLA                     | NA                    | DI GENNARO MAURIZIO   | 482 del 30/10/2017                       |                                      |  |
| 702    | B       | OPUS 2008 SOCIETA' COOPERATIVA SOCIALE A R.L. O.N.L.U.S.                | Installazione e manutenzione impianti elettrici   | 2008              | 01435280621            | CORSO VITTORIO EMANUELE, 273/A | 82023           | CASTELVETERE IN VAL FORTORE | BN                    | TAMBASCIA MICHELE     | 483 del 30/10/2017                       |                                      | MANCATO INVIO ADEMPIMENTI ANNO 2020 DECRETO N. 692 DEL 28/06/2021                              |
| 703    | A       | SANI A CASA - SOCIETA' COOPERATIVA SOCIALE                              | Assistenza socio-sanitaria domiciliare  | 2014              | 05318030656            | VIA CONTRADA INTAGLI, 1        | 84031           | AULETTA                     | SA                    | MARRA GERARDO         | 484 del 30/10/2017                       |                                      |  |

| N. ORD | Sezione | DENOMINAZIONE SOCIALE                                   | DESCRIZIONE SINTETICA OGGETTO SOCIALE (attività prevalente)   | ANNO COSTITUZIONE | C.F./P.IVA COOPERATIVA | INDIRIZZO SEDE LEGALE                | CAP SEDE LEGALE | COMUNE SEDE LEGALE       | PROVINCIA SEDE LEGALE | LEGALE RAPPRESENTANTE          | NUMERO E DATA DECRETO ISCRIZIONE       | PRESA D'ATTO VARIAZIONE E N. DECRETO                | MOTIVAZIONE CANCELLAZIONE NUMERO E DATA DECRETO  |
|--------|---------|---|---|-------------------|------------------------|--------------------------------------|-----------------|--------------------------|-----------------------|--------------------------------|--|---|--|
| 704    | A       | MOBY DICK SOCIETA' COOPERATIVA SOCIALE - ONLUS          | Accoglienza richiedenti asilo e rifugiati umanitari   | 2009              | 01451560625            | VIA ROMA 125                         | 82020           | CASTELPAGANO             | BN                    | DE FRANCESCO ANGELO            | 486 del 02/11/2017                     |   | TRASFERIMENTO SEDE IN ALTRA REGIONE DECRETO N. 591 DEL 26/10/2018                                |
| 705    | B       | SILVEM - SOCIETA' COOPERATIVA SOCIALE A R.L. O.N.L.U.S. | Attività di comunicazione e pubblicità per privati  | 2016              | 01653560621            | VIA MUNICIPIO 58                     | 82017           | PANNARANO                | BN                    | MINUCCI GIUSEPPE               | 487 del 02/11/2017                     |   |  |
| 706    | A       | SOCIETA' COOPERATIVA SOCIALE ONLUS L'ANGELO             | Assistenza socio sanitaria domiciliare e/o presso centri pubblici e privati   | 2013              | 03867710612            | VIA CAVACONE,27                      | 81054           | SAN PRISCO               | CE                    | CARISSIMO MARIA                | 497 del 03/11/2017                     |   | MANCATO INVIO ADEMPIMENTI ANNO 2018 DECRETO N. 72 DEL 15/02/2019                                 |
| 707    | A/B     | APEIRON - COOPERATIVA SOCIALE                           | Servizi sociosanitari ed educativi - attività di giardinaggio e piccola manutenzione  | 2008              | 03478010618            | VIA VITTORIO VENETO II TRAVERSA, SNC | 81052           | PIGNATARO MAGGIORE       | CE                    | SANGES EMILIANO                | 498 del 03/11/2017                     |   | MANCATO INVIO ADEMPIMENTI ANNO 2020 DECRETO N. 725 DEL 15/07/2021 ISCRITTA NUOVAMENTE AL N. 1195 |
| 708    | A       | ARTURO SOCIETA' COOPERATIVA SOCIALE                     | Assistenza domiciliare integrata - assistenza residenziale  | 2017              | 08639211211            | VIA DANTE,53                         | 80079           | PROCIDA                  | NA                    | PAPANDREA MARIANO              | 499 del 08/11/2017                     |   |  |
| 709    | A       | INTEGRAZIONI COOPERATIVA SOCIALE ONLUS                  | Strutture di assistenza residenziale psichiatrica   | 1996              | 03204041218            | VIA PIO XII, 129                     | 80026           | CASORIA                  | NA                    | ARIANO GIOVANNI                | 500 del 08/11/2017                     |   |  |
| 710    | A       | CASBA SOCIETA' COOPERATIVA SOCIALE                      | Assistenza sociale non residenziale in favore di profughi ed immigrati  | 2000              | 07691820638            | PIAZZA GIUSEPPE GARIBALDI, 26        | 80142           | NAPOLI                   | NA                    | SOLIS BARZOLA JOMAHE ALEXANDRA | 501 del 08/11/2017                     |   |  |
| 711    | A       | ARMONIA SOCIETA' COOPERATIVA SOCIALE                    | Assistenza sociale non residenziale per minori e disabili   | 2012              | 07291951213            | VIA MADONNA DI FATIMA, 15            | 80057           | SANT'ANTONIO ABATE       | NA                    | GALASSO EMILIO                 | 503 del 08/11/2017                     |   |  |
| 712    | A       | PARTHENOPE SOCIETA' COOPERATIVA SOCIALE                 | Attività di assistenza sociale non residenziale finalizzata all'adozione e alla prevenzione di maltrattamenti a danno di minori e donne           | 2017              | 08687611213            | CORSO DELLA RESISTENZA,52            | 80011           | ACERRA                   | NA                    | MANFELLOTTI FRANCESCA          | 504 del 08/11/2017                     | MODIFICA DENOMINAZIONE DECRETO N. 23 DEL 24/01/2022 |  |
| 713    | B       | CASPER SOCIETA' COOPERATIVA SOCIALE ONLUS               | Recupero e reinserimento lavorativo persone svantaggiate - gestione mense e pulizia locali  | 1997              | 02466290612            | VIA CESARE PAVESE,2                  | 81030           | PARETE                   | CE                    | CONTE ROSALIA                  | 516 del 15/11/2017                     |   |  |
| 714    | B       | LELLA SOCIETA' COOPERATIVA SOCIALE                      | Impresa di pulizia  | 2014              | 01611540624            | C/DA CONCA SNC                       | 82020           | BASELICE                 | BN                    | MATURO MICHELE                 | 517 del 15/11/2017                     |   |  |
| 715    | B       | COOPSERVIZI COOPERATIVA SOCIALE A R. L.                 | Servizi di giardinaggio e manutenzione del verde presso parchi, strade, giardini e impresa di pulizia   | 2007              | 02537660645            | CAMPO SEGA, 15                       | 83012           | CERVINARA                | AV                    | RAGUCCI MARIANGELA             | 518 del 15/11/2017                     |   |  |
| 716    | A - B   | V.E.T.A. - SOCIETA' COOPERATIVA SOCIALE ONLUS           | Gestione strutture residenziali persone affette da ritardi e disturbi mentali o che abusano di sostanze stupefacenti Pulizie e manutenzione verde | 2014              | 04017640618            | VIA NAPOLI,47                        | 81055           | SANTA MARIA CAPUA VETERE | CE                    | BIANCO ANTONIO                 | 519 del 15/11/2017<br>6 del 08/01/2021 |   |  |
| 717    | A       | PROMETEO COOPERATIVA SOCIALE                            | Ristorazione collettiva per enti pubblici e privati-accoglienza immigrati   | 2016              | 04148020615            | VIA CAMPOTONICO,82/A                 | 81030           | GRICIGNANO D'AVERSA      | CE                    | BARATTIERO GIANFRANCO          | 520 del 15/11/2017                     |   |  |
| 718    | B       | TERRA MATER SOCIETA' COOPERATIVA SOCIALE                | Produzione e commercializzazione di preparati alimentari a base di prodotti agricoli locali   | 2005              | 02450250648            | CONTRADA SAN COSMO, 6                | 83040           | FRIGENTO                 | AV                    | SALERNO PATRIK                 | 527 del 17/11/2017                     |   | MANCATO INVIO ADEMPIMENTI ANNO 2019 DECRETO N. 50 DEL 23/01/2020                                 |

| N. ORD | Sezione | DENOMINAZIONE SOCIALE                                | DESCRIZIONE SINTETICA OGGETTO SOCIALE (attività prevalente)   | ANNO COSTITUZIONE | C.F./P.IVA COOPERATIVA | INDIRIZZO SEDE LEGALE            | CAP SEDE LEGALE | COMUNE SEDE LEGALE      | PROVINCIA SEDE LEGALE | LEGALE RAPPRESENTANTE  | NUMERO E DATA DECRETO ISCRIZIONE         | PRESA D'ATTO VARIAZIONE E N. DECRETO | MOTIVAZIONE CANCELLAZIONE NUMERO E DATA DECRETO  |
|--------|---------|--|---|-------------------|------------------------|----------------------------------|-----------------|-------------------------|-----------------------|------------------------|--|--------------------------------------|--|
| 719    | A       | XENIA COOPERATIVA SOCIALE A RESPONSABILITA' LIMITATA | Assistenza sociale non residenziale   | 2002              | 07945210636            | VIA PABLO PICASSO,30             | 80126           | NAPOLI                  | NA                    | DE BENEDICTIS PATRIZIA | 529 del 17/11/2017                       |                                      |  |
| 720    | A       | ABILA COOPERATIVA SOCIALE                            | Assistenza sociale non residenziale – assistenza domiciliare integrata  | 2010              | 06726561217            | VIA VINCENZO CIMMINO,37          | 80028           | GRUMO NEVANO            | NA                    | PIERNO LOREDANA        | 536 del 21/11/2017                       |                                      | MANCATO INVIO ADEMPIMENTI ANNO 2020 E MESSA IN LIQUIDAZIONE E SCIOGLIMENTO DECRETO N. 414 DEL 16/04/2021 |
| 721    | A – B   | OLTRE SOCIETA' COOPERATIVA SOCIALE ONLUS             | Assistenza socio sanitaria residenziale a minori,anziani, disabili e soggetti psichiatrici<br>Servizi di pulizia  | 2005              | 03197130614            | VIA NAZIONALE APPIA,13           | 81022           | CASAGIOVE               | CE                    | MASTROIANNI NICOLINA   | 537 del 21/11/2017<br>675 del 20/11/2020 |                                      |  |
| 722    | A – B   | PER VOI SOCIETA' COOPERATIVA SOCIALE ONLUS           | Assistenza socio sanitaria residenziale a minori,anziani,disabili e soggetti psichiatrici<br>Servizi di pulizia   | 2006              | 03197140613            | VIA NAZIONALE APPIA,13           | 81022           | CASAGIOVE               | CE                    | PLUMITANO RAFFAELA     | 543 del 22/11/2017<br>676 del 20/11/2020 |                                      |  |
| 723    | A/B     | LA GINESTRA - SOCIETA' COOPERATIVA SOCIALE           | Servizi di assistenza sociale domiciliare a favore di anziani e persone non autosufficienti- Attivita' lavorative finalizzate all'inserimento dei soggetti svantaggiati | 2017              | 04236340610            | VIA PADRE LUDOVICO DA CASORIA.10 | 81034           | MONDRAGONE              | CE                    | TOZZI ANNA             | 552 del 23/11/2017                       |                                      |  |
| 724    | A       | SOCIETA' COOPERATIVA SOCIALE CULTURALE ITALO CINESE  | Attivita' di assistenza ed integrazione per immigrati cinesi  | 2013              | 07615211211            | VIA RANIERI, 7                   | 80040           | TERZIGNO                | NA                    | ZHENG YINGXUE          | 574 del 04/12/2017                       |                                      |  |
| 725    | A       | SOLE COOPERATIVA SOCIALE A.R. L.                     | Assistenza sociale residenziale   | 2016              | 02907200642            | CONTRADA ILICI, 2                | 83030           | VENTICANO               | AV                    | LIMOTTA SAVERIO        | 588 del 06/12/2017                       |                                      |  |
| 726    | A       | SASSOLINI BIANCHI COOPERATIVA SOCIALE                | Organizzazione di centri di ascolto, banca dati e censimento strutture sociali  | 2016              | 05476900658            | VIA APOLLO XI, 51                | 84025           | EBOLI                   | SA                    | DE MARTINO ARMANDO     | 591 del 06/12/2017                       |                                      | MANCATO INVIO ADEMPIMENTI ANNO 2021 DECRETO N.525 DEL 10/05/2022   |
| 727    | A/B     | FARE SOLIDALE – SOCIETA' COOPERATIVA SOCIALE A R.L.  | Assistenza sociale non residenziale per anziani e disabili – impresa di pulizia   | 2014              | 05323990654            | VIA ANGELO RUBINO, 70            | 84078           | VALLO DELLA LUCANIA     | SA                    | CAPONE DARIO           | 592 del 06/12/2017                       |                                      |  |
| 728    | A       | SAN PIO COOPERATIVA SOCIALE                          | Servizi di assistenza per accompagnamento di extracomunitari e indigenti presso case famiglia   | 2015              | 05409170650            | VIA SATRIANO, 12                 | 84012           | ANGRI                   | SA                    | D'ACUNZO ALESSANDRO    | 593 del 06/12/2017                       |                                      |  |
| 729    | A       | SOCIETA' COOPERATIVA SOCIALE BIMED NETWORK           | Altri servizi di istruzione nca. - ulteriori specifiche: disseminazione della cultura digitale e della cultura della solidarietà  | 2016              | 05526840656            | VIA DELLA QUERCIA, 64            | 84080           | PELLEZZANO              | SA                    | DI MASO ANGELO         | 594 del 06/12/2017                       |                                      |  |
| 730    | A       | DIADEMA – COOPERATIVA SOCIALE ONLUS                  | Assistenza sociale non residenziale per anziani e disabili  | 2009              | 02617630641            | VIA A. BARTOLOMEI, SNC           | 83054           | SANT'ANGELO DEI LOMARDI | AV                    | DI CAPUA MARIO         | 644 del 13/12/2017                       |                                      |  |
| 731    | B       | SOCIETA' COOPERATIVA SOCIALE ONLUS "ARTEMIDE"        | Attivita' lavorative finalizzate all'inserimento dei soggetti svantaggiati  | 2016              | 04157180615            | VIA SAN LORENZO,53               | 81031           | AVERSA                  | CE                    | ABATE STEFANIA         | 646 del 14/12/2017                       |                                      |  |

| N. ORD | Sezione | DENOMINAZIONE SOCIALE   | DESCRIZIONE SINTETICA OGGETTO SOCIALE (attività prevalente)   | ANNO COSTITUZIONE | C.F./P.IVA COOPERATIVA | INDIRIZZO SEDE LEGALE                     | CAP SEDE LEGALE | COMUNE SEDE LEGALE           | PROVINCIA SEDE LEGALE | LEGALE RAPPRESENTANTE | NUMERO E DATA DECRETO ISCRIZIONE | PRESA D'ATTO VARIAZIONE E N. DECRETO        | MOTIVAZIONE CANCELLAZIONE NUMERO E DATA DECRETO  |
|--------|---------|---|---|-------------------|------------------------|---|-----------------|------------------------------|-----------------------|-----------------------|----------------------------------|---|--|
| 732    | A       | TEMPI D'INFANZIA, SERVIZI PER L'INFANZIA COOPERATIVA SOCIALE  | Scuola dell'infanzia paritaria nonche' ludoteca, campo estivo e doposcuola  | 2009              | 04737450652            | VIA NAZIONALE, 153/155                    | 84010           | SANT'EGIDIO DEL MONTE ALBINO | SA                    | TAGLIAMONTE BRUNONE   | 647 del 14/12/2017               |   | ESPRESSA RICHIESTA PER MESSA IN LIQUIDAZIONE E SCIOGLIMENTO DECRETO N. 707 DEL 06/07/2021                |
| 733    | A       | PERSONA SOCIETA' COOPERATIVA SOCIALE  | Assistenza sociale non residenziale   | 2011              | 06967951218            | VIALE MARIA BAKUNIN,106 - PARCO SAN PAOLO | 80126           | NAPOLI                       | NA                    | IAZZETTI CHIARA       | 650 del 15/12/2017               |   | MANCATO INVIO ADEMPIMENTI ANNO 2019 DECRETO N.83 DEL 30/01/2020  |
| 734    | A/B     | INTESA SOCIALE ONLUS SOCIETA' COOPERATIVA SOCIALE   | Assistenza portatori di handicap,anziani e minori a rischio - integrazione sociale e lavorativa soggetti svantaggiati | 2017              | 04236740611            | VIA NINO BIXIO,35                         | 81030           | FRIGNANO                     | CE                    | PURGATO FELICIANO     | 651 del 15/12/2017               |   |  |
| 735    | A       | IRPINIA SANITARY SERVICE SOCIETA' COOPERATIVA SOCIALE A RESPONSABILITA' LIMITATA IN FORMA ABBREVIATA IRPINIA SANITARY SERVICE SOC. COOP. A R.L. | Attività infermieristiche, socio-sanitarie e socio-assistenziali  | 2004              | 02385960642            | VIA RAMPASAN PASQUALE, 6                  | 83042           | ATRIPALDA                    | AV                    | SFERA GIOVANNA        | 652 del 15/12/2017               |   |  |
| 736    | A       | ISTITUTO PARITARIO SANTA CROCE COOPERATIVA SOCIALE  | Istruzione di grado preparatorio, scuole dell'infanzia, scuole speciali collegate a quelle primarie                   | 2016              | 08504121214            | VIA NUOVA SAN LEONE, 62                   | 80054           | GRAGNANO                     | NA                    | CAIAZZO STEFANIA      | 663 del 18/12/2017               |   |  |
| 737    | A/B     | SERVICES ITALCOOP COOPERATIVA SOCIALE   | Attività di servizi alla persona - gestione parcheggi ed autorimesse; gestione canile                                 | 2001              | 03793621214            | CORSO TOMMASO VITALE,116                  | 80035           | NOLA                         | NA                    | CAVALLARO SALVATORE   | 664 del 19/12/2017               |   |  |
| 738    | A       | PAGUS SOCIETA' COOPERATIVA SOCIALE  | Assistenza tutelare socio-sanitaria di base   | 2016              | 01652430628            | VIA PIETRO NENNI 13                       | 82100           | BENEVENTO                    | BN                    | RIZZOLLO IOLE         | 666 del 19/12/2017               |   | MANCATO INVIO ADEMPIMENTI ANNO 2020 E MESSA IN SCIOGLIMENTO E LIQUIDAZIONE DECRETO N. 691 DEL 28/06/2021 |
| 739    | B       | 5 SENSI - SOCIETA' COOPERATIVA SOCIALE A R.L.   | Recupero e valorizzazione risorse naturali  | 2001              | 03782330652            | PIAZZA ROBERT BADEN POWELL, 1             | 84087           | SARNO                        | SA                    | CATAPANO GIOVANNI     | 668 del 20/12/2017               |   |  |
| 740    | A       | ISAMA - SOCIETA' COOPERATIVA SOCIALE  | Assistenza sociale e simili svolti a favore di anziani e disabili   | 2016              | 05476500656            | VIA CAMILLO SORGENTE, 82                  | 84125           | SALERNO                      | SA                    | D'ANTUONI ANIELLO     | 669 del 20/12/2017               |   |  |
| 741    | A       | MONDO DOMANI SOCIETA' COOPERATIVA SOCIALE A MUTUALITA' PREVALENTE   | Scuola privata dell'infanzia non paritaria per bambini dai 3 ai 5 anni  | 2017              | 05598710654            | VIALE G. AMENDOLA, 133                    | 84025           | EBOLI                        | SA                    | LOFFREDO ELVIRA       | 670 del 20/12/2017               | RETTIFICA SEDE DECRETO N. 23 DEL 21/01/2019 |  |
| 742    | B       | CO-RAEE 2012 - SOCIETA' COOPERATIVA SOCIALE A R.L.  | Commercio all'ingrosso di sementi e mangime per bestiame  | 2012              | 01546440627            | VIA PORT'ARSA 67                          | 82100           | BENEVENTO                    | BN                    | PARRELLA PASQUALE     | 676 del 28/12/2017               |   | MANCATO INVIO ADEMPIMENTI ANNO 2018 DECRETO N. 94 DEL 25/02/2019   |

| N. ORD | Sezione | DENOMINAZIONE SOCIALE  | DESCRIZIONE SINTETICA OGGETTO SOCIALE (attività prevalente)  | ANNO COSTITUZIONE | C.F./P.IVA COOPERATIVA | INDIRIZZO SEDE LEGALE                         | CAP SEDE LEGALE | COMUNE SEDE LEGALE      | PROVINCIA SEDE LEGALE | LEGALE RAPPRESENTANTE | NUMERO E DATA DECRETO ISCRIZIONE          | PRESA D'ATTO VARIAZIONE E N. DECRETO  | MOTIVAZIONE CANCELLAZIONE NUMERO E DATA DECRETO   |
|--------|---------|--|--|-------------------|------------------------|---|-----------------|-------------------------|-----------------------|-----------------------|---|---|---|
| 743    | B       | ZETA GALASSIA SOCIETA' COOPERATIVA SOCIALE - ONLUS               | Servizi di pulizia disinfezione e disinfezione   | 2012              | 01536810623            | C/DA MANZALI 5C                               | 82024           | COLLE SANNITA           | BN                    | ZACCARI PASQUALINA    | 677 del 28/12/2017                        |   | MANCATO INVIO ADEMPIMENTI ANNO 2018 DECRETO N. 95 DEL 25/02/2019                                |
| 744    | B       | COOPERATIVA SOCIALE ARCOBALENO A R.L.                            | Facchinaggio, volantinaggio, servizi di pulizia  | 2016              | 01655660627            | VIA BENEVENTO 19                              | 82016           | MONTESARCHIO            | BN                    | VERRUSO GERARDO       | 678 del 28/12/2017                        |   |   |
| 745    | A - B   | HAKUNA MATATA SOCIETA' COOPERATIVA SOCIALE ONLUS                 | Servizi socio-sanitari domiciliari a favore di anziani, disabili e minori e soggetti psichiatrici. Servizi di pulizia  | 2011              | 03749180612            | VIA FUORI PORTA ROMA,177                      | 81043           | CAPUA                   | CE                    | DI CIVITA VANDINA     | 689 del 29/12/2017<br>441 dell'11/09/2020 |   |   |
| 746    | A/B     | DE COLORES ONLUS SOCIETA' COOPERATIVA SOCIALE                    | Assistenza disabili, anziani e minori a rischio - inserimento svantaggiati in attività agricole  | 2016              | 04169800614            | VIA MICHELANGELO DIANA,19                     | 81036           | SAN CIPRIANO D'AVERSA   | CE                    | CATERINO MARIA        | 5 del 05/01/2018                          |   |   |
| 747    | A/B     | KALINDA ONLUS SOCIETA' COOPERATIVA SOCIALE                       | Assistenza disabili, anziani e minori a rischio - inserimento svantaggiati in attività agricole  | 2016              | 04170540613            | VIA MESSINA, 39                               | 81031           | SAN MARCELLINO          | CE                    | VERDINO RAFFAELLA     | 6 del 05/01/2018                          | MODIFICA DENOMINAZIONE E TRASFERIMENTO SEDE LEGALE DECRETO N.892 DEL 07/10/2021 |   |
| 748    | A - B   | ELEUTHERA - COOPERATIVA SOCIALE                                  | Assistenza sociale non residenziale per disabili<br>Servizi di segretariato  | 2011              | 03725580611            | VIA PECORARIO,6                               | 81030           | TEVEROLA                | CE                    | GRAZIANO MARIA        | 7 del 05/01/2018<br>551 del 18/05/2021    |   |   |
| 749    | A       | GLOBAL WELFARE SERVICES SOCIETA' COOPERATIVA SOCIALE             | Assistenza sociale non residenziale per anziani e disabili   | 2012              | 07165201216            | VIA ASTALONGA,64                              | 80047           | SAN GIUSEPPE VESUVIANO  | NA                    | DEL GIUDICE SPERANZA  | 11 del 10/01/2018                         |   |   |
| 750    | A       | IL FARO - COOPERATIVA SOCIALE - ONLUS                            | Strutture di assistenza residenziale per persone affette da ritardi mentali, disturbi mentali o che abusano di sostanze stupefacenti                                     | 2006              | 05396961210            | VIA MARCONI,98                                | 80056           | ERCOLANO                | NA                    | NICODEMO GIANVINCENZO | 12 del 10/01/2018                         |   | MANCATO INVIO ADEMPIMENTI ANNO 2018 DECRETO N.50 DEL 31/01/2019. ISCRITTA NUOVAMENTE AL N. 1056 |
| 751    | A/B     | MARELUNA SOCIETA' COOPERATIVA SOCIALE ONLUS                      | Assistenza sociale non residenziale - interventi di integrazione sociale e lavorativa per persone svantaggiate   | 2017              | 08692861217            | VIA GIOVANNI PORZIO CENTRO DIREZIONALE IS.G/7 | 80143           | NAPOLI                  | NA                    | ADELFI SILVANA        | 13 del 10/01/2018                         |   |   |
| 752    | B       | COOPERATIVA SOCIALE ECOVIGILANTES "ONLUS" - SOCIETA' COOPERATIVA | Raccolta rifiuti urbani e trasporto, spazzamento strade e piazze, pulizia e disinfezione di locali e manutenzione verde  | 2001              | 02275820641            | CORSO UMBERTO I, 1                            | 83020           | QUADRELLE               | AV                    | NAPOLITANO ANTONIO    | 14 del 10/01/2018                         |   |   |
| 753    | A       | FACILITYCOOP - COOPERATIVA SOCIALE ONLUS                         | Servizi socio sanitari assistenziali e riabilitativi in regime residenziale, semiresidenziale, domiciliare e domiciliare integrata a favore di anziani minori e disabili | 2010              | 02651980647            | VIA NAZIONALE, 408                            | 83013           | MERCOGLIANO             | AV                    | CENTRELLA MARIA       | 15 del 10/01/2018                         |   |   |
| 754    | A       | (R)ESISTENZA COOPERATIVA SOCIALE                                 | Assistenza sociale residenziale e non residenziale   | 2013              | 07437631216            | VIA ARCANGELO GHISLERI LOTTO P5               | 80144           | NAPOLI                  | NA                    | CORONA CIRO           | 23 del 16/01/2018                         |   | MANCATO INVIO ADEMPIMENTI ANNO 2019 DECRETO N.72 DEL 30/01/2020                                 |
| 755    | A/B     | ASTRO NASCENTE SOCIETA' COOPERATIVA SOCIALE ONLUS                | Ludoteca e refezione scolastica - servizi di pulizia, disinfezione e disinfezione  | 2017              | 01682090624            | VIA GIOVANBATTISTA MASTROGIACOMO, 22          | 82020           | FRAGNETO MONFORTE       | BN                    | COCCA MARCO           | 24 del 16/01/2018                         |   |   |
| 756    | A       | SANITAS ABATESE COOPERATIVA SOCIALE A R. L. ONLUS                | Servizi di assistenza sociosanitaria per il recupero e terapia riabilitativa presso terzi  | 2016              | 08363371215            | VIA PLINIO IL VECCHIO 2/D                     | 80053           | CASTELLAMMARE DI STABIA | NA                    | PANE IOLANDA          | 27 del 16/01/2018                         |   |   |

| N. ORD | Sezione | DENOMINAZIONE SOCIALE  | DESCRIZIONE SINTETICA OGGETTO SOCIALE (attività prevalente)  | ANNO COSTITUZIONE | C.F./P.IVA COOPERATIVA             | INDIRIZZO SEDE LEGALE  | CAP SEDE LEGALE | COMUNE SEDE LEGALE    | PROVINCIA SEDE LEGALE | LEGALE RAPPRESENTANTE | NUMERO E DATA DECRETO ISCRIZIONE        | PRESA D'ATTO VARIAZIONE E N. DECRETO | MOTIVAZIONE CANCELLAZIONE NUMERO E DATA DECRETO  |
|--------|---------|--|--|-------------------|------------------------------------|--|-----------------|-----------------------|-----------------------|-----------------------|---|--------------------------------------|--|
| 757    | A       | TRIAGE - SOCIETA' COOPERATIVA SOCIALE                                      | Attività di assistenza sociale non residenziale  | 2017              | 08556791211                        | VIA NUOVA POGGIOREALE,11 - CENTRO POLIFUNZIONALE INAIL - TORRE 7 | 80143           | NAPOLI                | NA                    | FERRAIOLI CAROLA      | 28 del 18/01/2018                       |                                      |  |
| 758    | A       | NUOVA ISES SOCIETA' COOPERATIVA SOCIALE                                    | Altra formazione culturale - ulteriori specifiche: corsi didattici per attività teatrali   | 2016              | 05507910650                        | VIA CEFFATO, 64  | 84025           | EBOLI                 | SA                    | GAETA TULLIO          | 29 del 18/01/2018                       |                                      |  |
| 759    | A       | LA CASA DEI PUFFI COOPERATIVA SOCIALE                                      | Istruzione primaria - scuole elementari - scuola dell'infanzia paritaria   | 2010              | 04832070652                        | VIA PORTA TORRIONE, 12   | 84012           | ANGRI                 | SA                    | RUOTOLO RAFFAELLA     | 30 del 18/01/2018                       |                                      |  |
| 760    | A       | MELODIA COOPERATIVA SOCIALE ONLUS  | Assistenza sociale non residenziale  | 2017              | 01680810627                        | VIA RAGUZZINI 7  | 82100           | BENEVENTO             | BN                    | SACCONI ANTONELLA     | 41 del 19/01/2018                       |                                      | TRAFERIMENTO SEDE IN ALTRA REGIONE DECRETO N. 538 DEL 13/05/2022 ISCRITTA NUOVAMENTE AL N.1260 CON ALTRA DENOMINAZIONE |
| 761    | A       | CLUVIA SOCIETA' COOPERATIVA SOCIALE  | Scuola primaria paritaria  | 2010              | 04071900650                        | VIA R. GRIMALDI, 30/32   | 84014           | NOCERA INFERIORE      | SA                    | BRUNO ANNA            | 53 del 24/01/2018                       |                                      |  |
| 762    | A       | MEDICAL CARE - SOCIETA' COOPERATIVA SOCIALE - ONLUS                        | Assistenza sanitaria e sociale non residenziale  | 2012              | 07250761215                        | VIA S. GIACOMO,32  | 80133           | NAPOLI                | NA                    | CANNEVA RAFFAELE      | 54 del 24/01/2018                       |                                      |  |
| 763    | B       | MESSASEGNO FOTOGRAFIA E GRAFICA SOCIETA' COOPERATIVA SOCIALE A R. L. ONLUS | Attività di riprese fotografiche   | 2017              | 08759811212                        | VIA BAGNULO,33   | 80063           | PIANO DI SORRENTO     | NA                    | TORTORA ALFONSO       | 55 del 24/01/2018                       |                                      |  |
| 764    | A - B   | COOPERATIVA SOCIALE PANDORA IMPRESA SOCIALE                                | Attività di assistenza sociale non residenziale; servizio di accoglienza cittadini stranieri<br>Attività finalizzate all'inserimento lavorativo di soggetti svantaggiati | 2009              | 06321311216                        | VIA MAMELI,58  | 80023           | CAIVANO               | NA                    | FUSCIELLO GIACOMO     | 56 del 24/01/2018<br>687 del 09/12/2019 |                                      |  |
| 765    | A       | ANCHIOLEALI SOC. COOP.SOCIALE A R. L.                                      | Assistenza sociale non residenziale  | 2002              | C.F.95026030635<br>P.I.05042151216 | VIA MAZZINI,19   | 80059           | TORRE DEL GRECO       | NA                    | RIVIECCIO ROSARIO     | 60 del 29/01/2018                       |                                      |  |
| 766    | A/B     | AL TUO FIANCO SOCIETA' COOPERATIVA SOCIALE                                 | Altre attività di assistenza sociale non residenziale - corsi di lingua madre non legalmente riconosciuti per analfabeti compresi stranieri ed inserimento lavorativo    | 2017              | 05612620657                        | VIA SANTA MARIA, SNC   | 84026           | POSTIGLIONE           | SA                    | BOTTE PIETRO          | 61 del 29/01/2018                       |                                      |  |
| 767    | B       | ZEUS SOCIETA' COOPERATIVA SOCIALE  | Servizi di cura del verde cimiteriali, servizi cimiteriali e attività connesse   | 2011              | 06840481219                        | VIA SAN GIORGIO VECCHIO, 150                                     | 80046           | SAN GIORGIO A CREMANO | NA                    | DE LUCA IMMACOLATA    | 62 del 29/01/2018                       |                                      |  |
| 768    | B       | NEW AZZURRA SOCIETA' COOPERATIVA SOCIALE                                   | Attività di pulizia, disinfezione, manutenzione del verde, lavori edili di ristrutturazione e manutenzione di edifici  | 2007              | 02511130649                        | VIA ANTONIO GRAMSCI, 12  | 83027           | MUGNANO DEL CARDINALE | AV                    | GRIECO ANTONELLA      | 63 del 29/01/2018                       |                                      |  |
| 769    | A       | VENTUS AMORIS SOCIETA' COOPERATIVA SOCIALE A R. L. ONLUS                   | Assistenza sociale non residenziale  | 2017              | 08724211217                        | VIA CIMAGLIA,38/G  | 80059           | TORRE DEL GRECO       | NA                    | PERFETTO ANGELA       | 65 del 31/01/2018                       |                                      |  |
| 770    | B       | ERREPI SOCIETA' COOPERATIVA SOCIALE A R.L.                                 | Servizi di pulizia e di gestione cimiteriale   | 2016              | 01652780626                        | VIA ADUA 12  | 82100           | BENEVENTO             | BN                    | RUSSO DONATO          | 66 del 31/01/2018                       |                                      | MANCATO INVIO ADEMPIMENTI ANNO 2018 DECRETO N. 96 DEL 25/02/2019   |
| 771    | B       | PLURISERVICE SOCIETA' COOPERATIVA SOCIALE A R.L.                           | Servizi di pulizia, spazzamento e autotrasporto per conto terzi  | 2000              | 02210270647                        | CONTRADA MAURIELLO, 17   | 83037           | MONTECALVO IRPINO     | AV                    | MOBILIA ANTONIO       | 79 del 02/02/2018                       |                                      |  |

| N. ORD | Sezione | DENOMINAZIONE SOCIALE  | DESCRIZIONE SINTETICA OGGETTO SOCIALE (attività prevalente)  | ANNO COSTITUZIONE | C.F./P.IVA COOPERATIVA | INDIRIZZO SEDE LEGALE                 | CAP SEDE LEGALE | COMUNE SEDE LEGALE    | PROVINCIA SEDE LEGALE | LEGALE RAPPRESENTANTE | NUMERO E DATA DECRETO ISCRIZIONE        | PRESA D'ATTO VARIAZIONE E N. DECRETO                | MOTIVAZIONE CANCELLAZIONE NUMERO E DATA DECRETO |
|--------|---------|--|--|-------------------|------------------------|---------------------------------------|-----------------|-----------------------|-----------------------|-----------------------|---|---|---|
| 772    | B       | COOPERATIVA SOCIALE SMILES SOCIETA' COOPERATIVA                                  | Giardinaggio e manutenzione  | 2010              | 04818350656            | LOC. PIANA – PALAZZO MANGIA SNC       | 84051           | CENTOLA               | SA                    | PETRILLO GAETANO      | 80 del 06/02/2018                       |   |   |
| 773    | A – B   | ANTEMA - SOCIETA' COOPERATIVA SOCIALE O.N.L.U.S.                                 | Gestione Comunita' alloggio per minori<br>Manutenzione e pulizia interni comunità e spazi verdi  | 2014              | 03965190618            | VIA DOMITIANA,317                     | 81034           | MONDRAGONE            | CE                    | LAMPITIELLO ANTONIO   | 81 del 06/02/2018<br>700 del 14/12/2018 |   |   |
| 774    | A – B   | ARIZONA SOCIETA' COOPERATIVA SOCIALE A R. L.                                     | Strutture di assistenza sociale residenziale - assistenza sociale non residenziale per minori, anziani e disabili<br>Servizi di pompe funebri ed attività connesse | 2017              | 08772691211            | VIA FERROVIA, 87                      | 80040           | SAN GENNARO VESUVIANO | NA                    | ESPOSITO ALAIA LUIGI  | 84 del 06/02/2018<br>433 del 07/09/2020 |   |   |
| 775    | A       | COOPERATIVA SOCIALE OHANA  | Attività di assistenza socio-sanitaria non residenziale  | 2015              | 08020061217            | VIA GIOVANBATTISTA ALTABELLI SNC      | 80011           | ACERRA                | NA                    | SORIANO ANGELA        | 86 del 06/02/2018                       |   |   |
| 776    | A/B     | LA CARLINA SOCIETA' COOPERATIVA SOCIALE ENTE DEL TERZO SETTORE                   | Assistenza domiciliare anziani – servizi di pulizia  | 1996              | 01052320627            | VIA DEI CARACENI, 25                  | 82026           | MORCONE               | BN                    | LOMBARDI ADOLFO       | 87 del 06/02/2018                       | MODIFICA DENOMINAZIONE DECRETO N.846 DEL 02/09/2022 |   |
| 777    | A       | COOPERATIVA SOCIALE CUORE ONLUS  | Assistenza domiciliare   | 2015              | 05432710654            | CORSO VITTORIO EMANUELE, 35           | 84012           | ANGRI                 | SA                    | ATORINO RAFFAELLA     | 88 del 06/02/2018                       | TRASFERIMENTO SEDE DECRETO N.1098 DEL 10/12/2021    |   |
| 778    | A       | XENIA SOCIETA' COOPERATIVA SOCIALE   | Gestione centri accoglienza immigrati  | 2015              | 04092840612            | VIA CAMPOTONICO,82                    | 810230          | GRICIGNANO D'AVERSA   | CE                    | CANTONE PAOLA         | 94 del 09/02/2018                       |   |   |
| 779    | B       | CENTOTTANTA SOCIETA' COOPERATIVA SOCIALE   | Attività di pulizia e disinfezione   | 2016              | 04165810617            | VIA BELLAURA, 6                       | 82036           | SOLOPACA              | BN                    | DI FEDE SALVATORE     | 101 del 13/02/2018                      |   |   |
| 780    | A       | LA QUERCIA SOCIETA' COOPERATIVA SOCIALE  | Comunità di accoglienza per minori   | 1998              | 01144900626            | VIA BEBIANA, 93                       | 82020           | CIRCELLO              | BN                    | ORSO ANTONIO          | 102 del 13/02/2018                      |   |   |
| 781    | B       | MIRIAM – SOCIETA' COOPERATIVA SOCIALE  | Servizi di pulizia   | 2012              | 07337821214            | VIA MARION CRAWFORD,28                | 80065           | SANT'AGNELLO          | NA                    | MILANO LUIGI          | 104 del 16/02/2018                      |   |   |
| 782    | A       | ATENA SOCIETA' COOPERATIVA SOCIALE A R. L.                                       | Gestione di servizi socio-sanitari ed educativi – attività di servizi per la persona   | 2008              | 06068131215            | CORSO ITALIA,125                      | 80025           | ERCOLANO              | NA                    | LIBERTI GIUSEPPINA    | 107 del 19/02/2018                      |   |   |
| 783    | A       | FOLLI FOLLETTI – COOPERATIVA SOCIALE   | Ludoteca – attività di assistenza sociale non residenziale   | 2012              | 07217291215            | VIALE COLLI AMINEI,132/E              | 80131           | NAPOLI                | NA                    | BUSALACCHI STEFANIA   | 108 del 19/02/2018                      |   |   |
| 784    | B       | BUONE IDEE SOCIETA' COOPERATIVA SOCIALE A R. L.                                  | Coltivazioni agricole associate all'allevamento di animali – inserimento socio-lavorativo di persone svantaggiate  | 2015              | 07976121215            | VIA VICINALE PIAZZETTA PONTE IZZO SNC | 80045           | POMPEI                | NA                    | SANSONE GIUSEPPE      | 110 del 19/02/2018                      | TRASFERIMENTO SEDE DECRETO N.497 DEL 03/09/2018     |   |
| 785    | A       | SYRIA COOPERATIVA SOCIALE  | Assistenza domiciliare integrata – assistenza domiciliare socio – assistenziale  | 2015              | 08168791211            | VIA GIUSEPPE SEMMOLA,52               | 80056           | ERCOLANO              | NA                    | MIALE GIOVANNA        | 115 del 20/02/2018                      |   |   |
| 786    | A       | ALBATROS SOCIETA' COOPERATIVA SOCIALE  | Assistenza domiciliare anziani e disabili  | 2000              | 01206240622            | VIALE MELLUSI 141                     | 82100           | BENEVENTO             | BN                    | BACCARI IVAN          | 119 del 20/02/2018                      |   |   |
| 787    | B       | COOPERATIVA DI COMUNITA' CIVIS CAMPOLATTARO SOCIETA' COOPERATIVA SOCIALE - ONLUS | Cura del verde su aree pubbliche e private – attività di intrattenimento in manifestazioni pubbliche e private   | 2016              | 01664980628            | VIA MOLISE 1                          | 82020           | CAMPOLATTARO          | BN                    | PALLADINO FABRIZIO    | 120 del 20/02/2018                      |   |   |

| N. ORD | Sezione | DENOMINAZIONE SOCIALE   | DESCRIZIONE SINTETICA OGGETTO SOCIALE (attività prevalente)   | ANNO COSTITUZIONE | C.F./P.IVA COOPERATIVA              | INDIRIZZO SEDE LEGALE             | CAP SEDE LEGALE | COMUNE SEDE LEGALE    | PROVINCIA SEDE LEGALE | LEGALE RAPPRESENTANTE    | NUMERO E DATA DECRETO ISCRIZIONE | PRESA D'ATTO VARIAZIONE E N. DECRETO | MOTIVAZIONE CANCELLAZIONE NUMERO E DATA DECRETO   |
|--------|---------|---|---|-------------------|-------------------------------------|-----------------------------------|-----------------|-----------------------|-----------------------|--------------------------|----------------------------------|--------------------------------------|---|
| 788    | A       | COOPERATIVA INVENTO – SOCIETA' COOPERATIVA SOCIALE A RESPONSABILITA' LIMITATA | Assistenza disabili, anziani, tossicodipendenti, alcolisti  | 1997              | C.F. 03351501212<br>P.I. 2794410619 | VIA FIUME,3                       | 81020           | CASAPULLA             | CE                    | SCHIAVONE ANTONIO        | 125 del 23/02/2018               |                                      |   |
| 789    | A       | DIAMANTE SOCIETA' COOPERATIVA SOCIALE A R. L.                                 | Attività di assistenza sociale non residenziale – attività di tutela e di orientamento per bambini ed adolescenti – servizi socio educative per minori  | 1981              | 03552800637                         | VIA FRANCESCO SAVERIO CORRERA, 11 | 80135           | NAPOLI                | NA                    | CANTARELLI ARIANNA       | 126 del 26/02/2018               |                                      |   |
| 790    | A/B     | ECOGIDA SOCIETA' COOPERATIVA SOCIALE  | Corsi di formazione – informazione sulle problematiche socio – ambientali; educazione ambientale nelle scuole e nelle piazze. Servizi di consulenza alle imprese nel settore ambientale, intermediazione e commercio di rifiuti | 2010              | 06662311213                         | VIA ROMA, 36                      | 80030           | VISCIANO              | NA                    | SANTORELLI GIOVANNI      | 133 del 02/03/2018               |                                      | MESSA IN LIQUIDAZIONE DECRETO N. 128 DEL 05/02/2020   |
| 791    | A/B     | SOCIETA' COOPERATIVA SOCIALE "BIOTECH – A.R.C.A."                             | Servizi di coordinamento e gestione attività di medici e chirurghi presso strutture sanitarie – Attività agricole e commerciali   | 2005              | 03118620610                         | VIA CARDONE,1 LOCALITA' CAMPITO   | 81030           | GRICIGNANO D'AVERSA   | CE                    | D'ANGELO TAMMARO CARMELO | 135 del 05/03/2018               |                                      | MANCATO INVIO ADEMPIMENTI ANNO 2018 DECRETO N. 74 DEL 15/02/2019 ISCRITTA NUOVAMENTE AL N. 1114 |
| 792    | B       | MAP SERVICE – COOPERATIVA SOCIALE – ONLUS                                     | Spazzamento delle strade, piccola manutenzione ordinaria aree verdi   | 2006              | 02467110645                         | VIA CUPA CRETAZZA, 34             | 83025           | MONTORO               | AV                    | TRIFONE ANNA             | 146 del 08/03/2018               |                                      | MANCATO INVIO ADEMPIMENTI ANNO 2020 DECRETO N. 534 DEL 13/05/2021                               |
| 793    | A       | SOCIETA' COOPERATIVA SOCIALE "NEW EDUCATION"                                  | Gestione corsi formazione professionale   | 2015              | 93092770614<br>04093330613          | PIAZZA RICCARDO II,4              | 81041           | VITULAZIO             | CE                    | DE MEL MARIANEVE         | 152 del 09/03/2018               |                                      |   |
| 794    | A       | SAMIRA SOCIETA' COOPERATIVA SOCIALE ONLUS                                     | Strutture di assistenza sociale residenziale  | 2009              | 06437661215                         | VIA FRATELLI CERVI,4              | 80014           | GIUGLIANO IN CAMPANIA | NA                    | CAMERLINGO LUISA         | 158 del 14/03/2018               |                                      |   |
| 795    | A       | COOPERATIVA SOCIALE EMERGENZA VESUVIANA A R. L.                               | Servizi di ambulanza, delle banche del sangue ed altri servizi sanitari   | 1998              | 03498781214                         | CORSO UMBERTO I, 23               | 80044           | OTTAVIANO             | NA                    | SANSONE RAFFAELE         | 159 del 14/03/2018               |                                      | MANCATO INVIO ADEMPIMENTI ANNO 2018 DECRETO N.49 DEL 31/01/2019                                 |
| 796    | A       | GRUPPO INSIEME – COOPERATIVA SOCIALE  | Assistenza geriatrica ed infermieristica a privati effettuata a domicilio o presso ospedali, case di cura e di riposo   | 1992              | 01872090640                         | VIA ENRICO CAPOZZI, 28            | 83100           | AVELLINO              | AV                    | CATALDO CARMINE          | 162 del 15/03/2018               |                                      | MANCATO INVIO ADEMPIMENTI ANNO 2020 DECRETO N. 535 DEL 13/05/2021 ISCRITTA NUOVAMENTE AL N.1208 |
| 797    | A/B     | MEDICAL SERVICE ASSISTANCE SOCIETA' COOPERATIVA SOCIALE ONLUS                 | Strutture di assistenza residenziale per persone affette da ritardi mentali, disturbi mentali o che abusano di sostanze stupefacenti – progetti finalizzati all'inserimento lavorativo di soggetti svantaggiati                 | 2007              | 05894591212                         | VIA I GELSI, 24                   | 80014           | GIUGLIANO IN CAMPANIA | NA                    | NAPOLANO PALMA           | 167 del 20/03/2018               |                                      |   |

| N. ORD | Sezione | DENOMINAZIONE SOCIALE   | DESCRIZIONE SINTETICA OGGETTO SOCIALE (attività prevalente)   | ANNO COSTITUZIONE | C.F./P.IVA COOPERATIVA | INDIRIZZO SEDE LEGALE                   | CAP SEDE LEGALE | COMUNE SEDE LEGALE       | PROVINCIA SEDE LEGALE | LEGALE RAPPRESENTANTE         | NUMERO E DATA DECRETO ISCRIZIONE         | PRESA D'ATTO VARIAZIONE E N. DECRETO | MOTIVAZIONE CANCELLAZIONE NUMERO E DATA DECRETO                   |
|--------|---------|---|---|-------------------|------------------------|---|-----------------|--------------------------|-----------------------|-------------------------------|--|--------------------------------------|---|
| 798    | A       | COOPERATIVA SOCIALE PER ASPERA AD ASTRA                           | Assistenza sociale residenziale   | 2014              | 02804340640            | VIA NAZIONALE, 137                      | 83013           | MERCOGLIANO              | AV                    | MORALES GARCIA RAQUEL GISLENA | 169 del 20/03/2018                       |                                      | MANCATO INVIO ADEMPIMENTI ANNO 2019 DECRETO N. 64 DEL 24/01/2020  |
| 799    | A       | ARIES SOCIETA' COOPERATIVA SOCIALE - ONLUS                        | Assistenza sociale residenziale e non residenziale  | 2012              | 03878930613            | CONTRADA CETRANGOLO, 27                 | 84096           | MONTECORVINO ROVELLA     | SA                    | LIGUORO ANTONIO               | 171 del 20/03/2018                       |                                      |   |
| 800    | B       | COOPERATIVA SOCIALE NOVA DEX - ONLUS                              | Cura e manutenzione di giardini, aree verdi, terreni ed aiuole  | 2016              | 05533030655            | VIA XXI APRILE, 9                       | 84091           | BATTIPAGLIA              | SA                    | DI SERIO DIEGO ALESSANDRO     | 177 del 22/03/2018                       |                                      | MANCATO INVIO ADEMPIMENTI ANNO 2018 DECRETO N.199 DEL 17/04/2019  |
| 801    | A/B     | COOPERATIVA SOCIALE BETEL   | Assistenza sociale residenziale/semiresidenziale per disabili; progetti finalizzati all'inserimento lavorativo di soggetti svantaggiati attraverso coltivazione di terreni e produzioni di piantine e fiori | 2018              | 08833841219            | VIA EDIFICIO SCOLASTICO,33              | 80016           | MARANO DI NAPOLI         | NA                    | DI GUIDA CARMINE              | 191 del 22/03/2018                       |                                      |   |
| 802    | A       | DEMAGO' COOPERATIVA SOCIALE                                       | Corsi di formazione e di aggiornamento professionale, percorsi di integrazione, educazione e promozione culturale   | 2011              | 06962721210            | VIA VICINALE S.MARIA DEL PIANTO,5 ED. 7 | 80143           | NAPOLI                   | NA                    | MATTINA LUCIANO               | 192 del 26/03/2018                       |                                      |   |
| 803    | A/B     | INTEGRA SOCIETA' COOPERATIVA SOCIALE                              | Assistenza domiciliare anziani e disabili - gestione servizio mensa e ludoteca  | 2006              | 01390770624            | VIA COLLI SNC C/O ROMANO FRANCESCO      | 82030           | PONTE                    | BN                    | ROMANO GIOVANNI               | 193 del 26/03/2018                       |                                      |   |
| 804    | A - B   | NUOVI ORIZZONTI SOCIETA' COOPERATIVA SOCIALE                      | Assistenza sociale non residenziale per anziani e disabili. Servizi integrati di supporto per le funzioni d'ufficio   | 2017              | 08685781216            | VIA PULCRANO,62                         | 80011           | ACERRA                   | NA                    | NUZZO LUIGINA                 | 202 del 03/04/2018<br>413 del 07/08/2020 |                                      |   |
| 805    | B       | SOCIETA' COOPERATIVA SOCIALE CERERE                               | Attività di produzione di articoli di paglia  | 2002              | 02287440644            | VIA GUSTAVO GIUSTO, 19                  | 83040           | FONTANAROSA              | AV                    | IOVANNA LUCIA                 | 203 del 03/04/2018                       |                                      |   |
| 806    | B       | SERGEMA SOCIETA' COOPERATIVA SOCIALE                              | Raccolta e trasporto di rifiuti urbani ed assimilabili  | 2011              | 04906310653            | VIA ENRICO TOTI, 5                      | 84082           | BRACIGLIANO              | SA                    | D'AMATO ANTONIA               | 221 del 09/04/2018                       |                                      |   |
| 807    | A/B     | LIBERAMENTE - SOCIETA' COOPERATIVA SOCIALE O.N.L.U.S.             | Servizi assistenza sociale non residenziale - gestione aree sosta a pagamento   | 2012              | 03847500612            | VIA FAUSTO COPPI,38                     | 81034           | MONDRAGONE               | CE                    | BURRELLI CLARA ADELE          | 222 del 09/04/2018                       |                                      |   |
| 808    | A       | DOMENICA SOCIETA' COOPERATIVA SOCIALE - IMPRESA SOCIALE           | Servizi di consulenza amministrativo - gestionale, pianificazione aziendale e corsi di formazione   | 2017              | 04238610614            | VIA LEONILDE IOTTI,4                    | 81100           | CASOLLA FRAZ. DI CASERTA | CE                    | SERA MARCO                    | 223 del 09/04/2018                       |                                      |   |
| 809    | A - B   | COSMEA SOCIETA' COOPERATIVA SOCIALE - O.N.L.U.S.                  | Gestione di servizi di prima accoglienza Agricoltura biologica  | 2015              | 04099930614            | VIA SAN LORENZO,53                      | 81031           | AVERSA                   | CE                    | CIOCE DOMENICO                | 224 del 09/04/2018<br>98 del 25/02/2019  |                                      |   |
| 810    | A       | HAPPY ASSISTANCE - SOCIETA' COOPERATIVA SOCIALE A R.L. O.N.L.U.S. | Assistenza sociale non residenziale per anziani e disabili  | 2017              | 01700570623            | VIA GIACOMO MATTEOTTI, 49               | 82010           | SAN NICOLA MANFREDI      | BN                    | ANNALORO MASSIMO              | 227 del 11/04/2018                       |                                      | MANCATO INVIO ADEMPIMENTI ANNO 2020 DECRETO N. 693 DEL 28/06/2021 |

| N. ORD | Sezione | DENOMINAZIONE SOCIALE   | DESCRIZIONE SINTETICA OGGETTO SOCIALE (attività prevalente)  | ANNO COSTITUZIONE | C.F./P.IVA COOPERATIVA               | INDIRIZZO SEDE LEGALE                        | CAP SEDE LEGALE | COMUNE SEDE LEGALE        | PROVINCIA SEDE LEGALE | LEGALE RAPPRESENTANTE        | NUMERO E DATA DECRETO ISCRIZIONE | PRESA D'ATTO VARIAZIONE E N. DECRETO                                    | MOTIVAZIONE CANCELLAZIONE NUMERO E DATA DECRETO  |
|--------|---------|---|--|-------------------|--------------------------------------|--|-----------------|---------------------------|-----------------------|------------------------------|----------------------------------|---|--|
| 811    | B       | CAUDINA SERVICE – COOPERATIVA SOCIALE – ONLUS A RESPONSABILITA' LIMITATA          | Servizi cimiteriali e gestione delle lampade votive  | 2009              | 02592040642                          | VIA CARLO DEL BALZO, 150                     | 83018           | SAN MARTINO VALLE CAUDINA | AV                    | IACHETTA DOMENICO            | 228 del 11/04/2018               |   |  |
| 812    | A       | MARGHERITA E GLI AQUILONI SOCIETA' COOPERATIVA SOCIALE                            | Strutture di assistenza sociale residenziale   | 2014              | 07744541215                          | VIA AQUILA, 144                              | 80143           | NAPOLI                    | NA                    | PICCIOCCHI DOMENICO          | 249 del 20/04/2018               |   |  |
| 813    | A       | AFRO-NAPOLI UNITED COOPERATIVA SPORTIVA DILETTANTISTICA SOCIALE                   | Integrazione sociale di persone immigrate: attività di club sportivi e gestione centro di accoglienza solidale per richiedenti asilo e protezione internazionale | 2016              | C.F. 95125150631<br>P.I. 06513021219 | VIA G. PORZIO,4 CENTRO DIREZIONALE, ISOLA G8 | 80143           | NAPOLI                    | NA                    | GARGIULO ANTONIO             | 255 del 20/04/2018               | RETTIFICA CODICE FISCALE DELLA COOPERATIVA DECRETO N.306 DEL 25/05/2020 | MANCATO INVIO ADEMPIMENTI ANNO 2020 E MANCATA COMUNICAZIONE DELLA MODIFICA DELLA DENOMINAZIONE DECRETO N. 499 DEL 04/05/2021 |
| 814    | A/B     | LA TAVOLA ROTONDA SOCIETA' COOPERATIVA SOCIALE ONLUS                              | Assistenza specialistica ad alunni diversamente abili e assistenza domiciliare anziani - pulizia generale non specializzata di edifici                           | 2017              | 01677160622                          | C/DA SAN MARZANO 4B                          | 82034           | SAN LORENZO MAGGIORE      | BN                    | PIRRELLO BIAGINA             | 256 del 23/04/2018               |   |  |
| 815    | A       | C.T.H. CENTRO TUTELA HANDICAPPATI- POSILLIPO – SOCIETA' COOPERATIVA SOCIALE ONLUS | Residenza sanitaria assistenziale per disabili – case di cura per lunga degenza  | 1981              | 03492200633                          | VIA VINCENZO PADULA,1                        | 80123           | NAPOLI                    | NA                    | ZEFELIPPO FRANCESCO          | 262 del 24/04/2018               |   |  |
| 816    | A       | CRESCERE INSIEME SOCIETA' COOPERATIVA SOCIALE                                     | Centro accoglienza stranieri richiedenti asili politico  | 2009              | 01449390622                          | VIA SAN ROCCO 20                             | 82030           | FOGLIANISE                | BN                    | MATARAZZO COSIMO             | 265 del 26/04/2018               |   | MANCATO INVIO ADEMPIMENTI ANNO 2019 DECRETO N. 60 DEL 24/01/2020   |
| 817    | A       | SOCIETA' COOPERATIVA SOCIALE SORRISI D'ARGENTO A R.L. O.N.L.U.S.                  | Assistenza sociale residenziale anziani  | 2011              | 04978000653                          | PIAZZA CROCIFISSO, 10                        | 84012           | ANGRI                     | SA                    | GRECO MONICA                 | 266 del 26/04/2018               |   |  |
| 818    | B       | MAJOR – SOCIETA' COOPERATIVA SOCIALE  | Facchinaggio – movimento merci relativo ad altri trasporti terrestri   | 2016              | 05485950652                          | VIA ANTONIO DE VITO, 30                      | 84010           | CORBARA                   | SA                    | ZEQUILA GIOVANNI             | 267 del 26/04/2018               |   | PERDITA DEI REQUISITI DECRETO N.213 DEL 24/04/2019   |
| 819    | A       | NOI TUTTI SOCIETA' COOPERATIVA SOCIALE  | Gestione dei servizi socio-sanitari ed educativi   | 2016              | 05476100655                          | PIAZZA DE VITA, 20                           | 84091           | BATTIPAGLIA               | SA                    | PETRUCCI LORENZO             | 268 del 26/04/2018               |   | MANCATO INVIO ADEMPIMENTI ANNO 2018 DECRETO N.114 DEL 05/03/2019   |
| 820    | A       | LUOGHI COMUNI – SOCIETA' COOPERATIVA SOCIALE                                      | Servizi di assistenza sociale non residenziale per minori, anziani, disabili ed immigrati  | 2017              | 08552721212                          | VIA PONTECITRA, SNC                          | 80034           | MARIGLIANO                | NA                    | D'ERRICO ROSITA              | 269 del 26/04/2018               |   |  |
| 821    | A/B     | COOPERASSIST SOCIETA' COOPERATIVA SOCIALE   | Assistenza sociale non residenziale per anziani e disabili – attività finalizzate all'inserimento lavorativo di soggetti svantaggiati                            | 2014              | 07702121216                          | VIA AULISIO ISOLA E5, SCALA C                | 80100           | NAPOLI                    | NA                    | SCOGNAMIGLIO ANTONIETTA      | 270 del 26/04/2018               |   |  |
| 822    | C       | CONSORZIO DI COOPERATIVE ATHENA – COOPERATIVA SOCIALE                             | Attività di assistenza sociale non residenziale, aiuto ai profughi ed immigrati  | 2017              | 02941410645                          | VIA ACQUA DELLE NOCI, 13                     | 83024           | MONTEFORTE IRPINO         | AV                    | SANTANGELO FRANCESCO SAVERIO | 276 del 02/05/2018               |   |  |
| 823    | A       | ATRI SOCIETA' COOPERATIVA SOCIALE   | Servizi sociali e socio sanitari rivolti a disabili, anziani e minori  | 2010              | 04869460651                          | VIA S.S. 91 PER EBOLI, 204                   | 84022           | CAMPAGNA                  | SA                    | FILANTROPIA MASSIMILIANO     | 277 del 02/05/2018               |   |  |

| N. ORD | Sezione | DENOMINAZIONE SOCIALE   | DESCRIZIONE SINTETICA OGGETTO SOCIALE (attività prevalente)   | ANNO COSTITUZIONE | C.F./P.IVA COOPERATIVA               | INDIRIZZO SEDE LEGALE             | CAP SEDE LEGALE | COMUNE SEDE LEGALE | PROVINCIA SEDE LEGALE | LEGALE RAPPRESENTANTE | NUMERO E DATA DECRETO ISCRIZIONE         | PRESA D'ATTO VARIAZIONE E N. DECRETO | MOTIVAZIONE CANCELLAZIONE NUMERO E DATA DECRETO                  |
|--------|---------|---|---|-------------------|--------------------------------------|-----------------------------------|-----------------|--------------------|-----------------------|-----------------------|--|--------------------------------------|--|
| 824    | A/B     | ACSOM – COOPERATIVA SOCIALE   | Servizi socio-educativi e socio-assistenziali sezione primavera; attività finalizzate all'inserimento lavorativo di soggetti svantaggiati | 2017              | 08565651216                          | VIA BASENTO CENTRO GALLERY SNC    | 80026           | CASORIA            | NA                    | MOSCA RAFFAELE        | 279 del 02/05/2018                       |                                      |  |
| 825    | A       | LEALI SOCIETA' COOPERATIVA SOCIALE A R.L.   | Gestione di servizi socio-sanitari ed educativi   | 2017              | 02950880647                          | CONTRADA TERRA DELLA QUERCIA, 3   | 83040           | FLUMERI            | AV                    | LO CONTE VITTORIA     | 284 del 03/05/2018                       |                                      |  |
| 826    | A       | COOPERATIVA SOCIALE L'ACCADEMIA DEI PICCOLI SOCIETA' COOPERATIVA A RESPONSABILITA' LIMITATA | Scuola dell'infanzia paritaria  | 2009              | 04686190655                          | VIA NAZIONALE PARCO FERRAIOLI SNC | 84012           | ANGRI              | SA                    | SORRENTINO VINCENZO   | 285 del 03/05/2018                       |                                      |  |
| 827    | A       | COOPERATIVA SOCIALE EUREKA SOCIETA' COOPERATIVA A RESPONSABILITA' LIMITATA                  | Scuola dell'infanzia paritaria  | 2011              | 04882890652                          | VIA SANT'ANTONIO ABATE, 95        | 84018           | SCAFATI            | SA                    | CUTINO ALESSIO        | 286 del 03/05/2018                       |                                      |  |
| 828    | B       | IL FARO SOCIETA' COOPERATIVA SOCIALE  | Pulizia e lavaggio di aree pubbliche  | 2009              | 01473260626                          | VIA CALORE 199                    | 82031           | AMOROSI            | BN                    | DE LUCIA IDA          | 287 del 03/05/2018                       |                                      | MANCATO INVIO ADEMPIMENTI ANNO 2019 DECRETO N.118 DEL 05/02/2020 |
| 829    | A/B     | COSTRUIRE IL SOCIALE SOCIETA' COOPERATIVA SOCIALE   | Assistenza sociale non residenziale – PTRI - Lavori generali di costruzione edifici   | 2016              | 04180710610                          | VIA DELLA REPUBBLICA, 8           | 81030           | LUSCIANO           | CE                    | DIANA ALFONSO         | 288 del 03/05/2018                       |                                      |  |
| 830    | A – B   | ALBA SOCIETA' COOPERATIVA SOCIALE ONLUS   | Trattamenti di fisioterapia riabilitativa motoria e neuromotoria e logopedia a favore di soggetti svantaggiati<br>Servizi di pulizia      | 2012              | 03834700613                          | VIA NAZIONALE APPIA,13            | 81022           | CASAGIOVE          | CE                    | MARIO GAETANO         | 289 del 03/05/2018<br>713 del 30/11/2020 |                                      |  |
| 831    | A       | SOCIETA' COOPERATIVA SOCIALE HAPPY CHILD  | Scuola materna  | 2010              | 04845490657                          | VIA MADONNA DI FATIMA, 95/97      | 84129           | SALERNO            | SA                    | LENZA LINDA           | 309 del 09/05/2018                       |                                      |  |
| 832    | B       | LA PANTERA – COOPERATIVA SOCIALE ONLUS  | Servizi cimiteriali, operazioni di sepoltura, inumazione, esumazione, tumulazione, estumulazione; lavori edili                            | 2009              | 02617180647                          | VIA FAUSTO COPPI, 6               | 83020           | SIRIGNANO          | AV                    | MERCURIO ANNA         | 310 del 09/05/2018                       |                                      |  |
| 833    | A       | MONTESSORI COOPERATIVA SOCIALE ONLUS  | Strutture di assistenza sociale residenziale  | 1989              | C.F. 05900070631<br>P.I. 01472831211 | VIA GIORGIO PERLASCA, 35          | 80011           | ACERRA             | NA                    | DE CICCIO VINCENZA    | 311 del 09/05/2018                       |                                      |  |
| 834    | A       | COOPERATIVA SOCIALE EUROPA ASSISTENZA   | Assistenza domiciliare integrata  | 2017              | 01688940624                          | VIA NAPOLI, 220                   | 82100           | BENEVENTO          | BN                    | PARRICELLI NICOLA     | 317 del 11/05/2018                       |                                      |  |
| 835    | B       | ECO SERVICE – COOPERATIVA SOCIALE ONLUS – SOCIETA' COOPERATIVA                              | Gestione mense scolastiche del Comune di Taurasi, servizi di pulizia  | 2013              | 02772310641                          | VIA FONTANA, SNC                  | 83030           | TAURASI            | AV                    | CAGGIANO PASQUALINO   | 319 del 17/05/2018                       |                                      |  |
| 836    | A       | IL MONDO AI PICCOLI TRE COOPERATIVA SOCIALE A R. L.   | Servizi di asilo nido – assistenza diurna per minori disabili   | 2015              | 08248251210                          | VIA SAN GIACOMO DEI CAPRI, 78     | 80131           | NAPOLI             | NA                    | RUSSO ANNA            | 320 del 17/05/2018                       |                                      |  |

| N. ORD | Sezione | DENOMINAZIONE SOCIALE   | DESCRIZIONE SINTETICA OGGETTO SOCIALE (attività prevalente)  | ANNO COSTITUZIONE | C.F./P.IVA COOPERATIVA | INDIRIZZO SEDE LEGALE   | CAP SEDE LEGALE | COMUNE SEDE LEGALE    | PROVINCIA SEDE LEGALE | LEGALE RAPPRESENTANTE  | NUMERO E DATA DECRETO ISCRIZIONE | PRESA D'ATTO VARIAZIONE E N. DECRETO | MOTIVAZIONE CANCELLAZIONE NUMERO E DATA DECRETO   |
|--------|---------|---|--|-------------------|------------------------|---|-----------------|-----------------------|-----------------------|------------------------|----------------------------------|--------------------------------------|---|
| 837    | A       | SIMBA - SOCIETA' COOPERATIVA SOCIALE  | Assistenza sociale non residenziale per anziani e disabili   | 2014              | 07889601212            | VIA VICINALE SANTA MARIA DEL PIANTO, 61 CENTRO POLIFUNZIONALE TORRE 1 | 80143           | NAPOLI                | NA                    | CLEMENTE VINCENZO      | 323 del 21/05/2018               |                                      |   |
| 838    | B       | GLA.GI. SERVICE ONLUS - SOCIETA' COOPERATIVA SOCIALE                                      | Servizi di pulizia   | 2009              | 04720630658            | TRAVERSA S. ROCCO, 2  | 84016           | PAGANI                | SA                    | RUSSO GIOVANNI         | 325 del 22/05/2018               |                                      | MANCATO INVIO ADEMPIMENTI ANNO 2019 DECRETO N.134 DEL 17/02/2020                                |
| 839    | A       | FISIO.MEDICA SOCIETA' COOPERATIVA SOCIALE   | Servizio socio-sanitari e fisioterapeutici   | 2009              | 04701880652            | VIA FILETTINE, 46   | 84016           | PAGANI                | SA                    | GIOIA SAVERIO          | 326 del 22/05/2018               |                                      |   |
| 840    | A       | NAMASTE' SOCIETA' COOPERATIVA SOCIALE   | Attività di prima accoglienza dei cittadini stranieri per il tempo strettamente necessario all'espletamento della procedura di evidenza pubblica | 2016              | 02914260647            | CORSO FRATELLI CERVI, 7   | 83040           | CALABRITTO            | AV                    | MATTIA MARIA ROSARIA   | 327 del 28/05/2018               |                                      |   |
| 841    | A       | LA CASA DI MARINELLA SOCIETA' COOPERATIVA SOCIALE - ONLUS                                 | Strutture di assistenza sociale residenziale   | 2010              | 06646751211            | VIA VOLTURNO,71   | 80011           | ACERRA                | NA                    | NAPPO MARIA GIOVANNA   | 333 del 29/05/2018               |                                      |   |
| 842    | A       | ASCI FORMAZIONE SOCIETA' COOPERATIVA SOCIALE - ONLUS                                      | Corsi di formazione e aggiornamento professionale senza il rilascio di attestati   | 2016              | 05554380658            | VIA IRNO, 101   | 84135           | SALERNO               | SA                    | CERNELLI ATTILIO       | 334 del 30/05/2018               |                                      |   |
| 843    | B       | INSIEME SOCIETA' COOPERATIVA SOCIALE  | Attività di pulizia spiagge, strade, parchi, aree verdi ed aree attrezzate, ecc.   | 2003              | 04026490658            | VIA ARMANDO DIAZ, 6   | 84043           | AGROPOLI              | SA                    | SANSIVIERI DANIELA     | 335 del 31/05/2018               |                                      |   |
| 844    | A       | COOPERATIVA SOCIALE LA FABBRICA DEI SOGNI SOCIETA' COOPERATIVA A RESPONSABILITA' LIMITATA | Scuola dell'infanzia paritaria   | 2008              | 04568230652            | VIA AQUINO SNC  | 84018           | SCAFATI               | SA                    | MALAFRONTA SARA        | 336 del 31/05/2018               |                                      |   |
| 845    | B       | MIULI SOCIETA' COOPERATIVA SOCIALE  | Servizi di manutenzione del verde pubblico e lavori di giardinaggio correlati  | 2015              | 08054531218            | VIA SELVE MAUTONE C/O PARCO VERDE, SNC                                | 80034           | MARIGLIANO            | NA                    | BOSSA ROCCO            | 339 del 04/06/2018               |                                      |   |
| 846    | A/B     | AUTONOMY SOCIETA' COOPERATIVA SOCIALE ONLUS   | Servizi socio-sanitari non residenziali in regime di PTRI; agricoltura biologica, apicoltura   | 2017              | 04230590616            | VIA NOVARA,14   | 81036           | SAN CIPRIANO D'AVERSA | CE                    | CAVALLO STEFANIA       | 340 del 04/06/2018               |                                      |   |
| 847    | A       | ESSERE COOPERATIVA SOCIALE  | Assistenza sociale residenziale  | 2008              | 06068751210            | VICO TERZO SANTO STEFANO,12   | 80062           | META                  | NA                    | AMMENDOLA COLOMBA      | 342 del 05/06/2018               |                                      | MANCATO INVIO ADEMPIMENTI ANNO 2021 DECRETO N.400 DEL 07/04/2022 ISCRITTA NUOVAMENTE AL N. 1244 |
| 848    | A       | ASILO NIDO PICCOLI PASSI SOCIETA' COOPERATIVA SOCIALE                                     | Asilo nido per l'infanzia  | 2012              | 05057530650            | VIA MAGGIORE P. FORMOSA, 9  | 84013           | CAVA DE' TIRRENI      | SA                    | LEMBO ILARIA           | 343 del 05/06/2018               |                                      |   |
| 849    | B       | SOLIDAGRI SOCIETA' COOPERATIVA SOCIALE  | Servizi di pulizia   | 2015              | 01641590623            | VIA MARIO VETRONE SNC C/O SEDE CONFCOOPERATIVE                        | 82100           | BENEVENTO             | BN                    | DI DOMENICO PELLEGRINO | 352 del 07/06/2018               |                                      | MANCATO INVIO ADEMPIMENTI ANNO 2019 DECRETO N. 59 DEL 24/01/2020                                |

| N. ORD | Sezione | DENOMINAZIONE SOCIALE  | DESCRIZIONE SINTETICA OGGETTO SOCIALE (attività prevalente)   | ANNO COSTITUZIONE | C.F./P.IVA COOPERATIVA | INDIRIZZO SEDE LEGALE            | CAP SEDE LEGALE | COMUNE SEDE LEGALE       | PROVINCIA SEDE LEGALE | LEGALE RAPPRESENTANTE | NUMERO E DATA DECRETO ISCRIZIONE         | PRESA D'ATTO VARIAZIONE E N. DECRETO | MOTIVAZIONE CANCELLAZIONE NUMERO E DATA DECRETO                            |
|--------|---------|--|---|-------------------|------------------------|----------------------------------|-----------------|--------------------------|-----------------------|-----------------------|--|--------------------------------------|--|
| 850    | A       | AGENZIA AGORA' SOCIETA' COOPERATIVA SOCIALE ONLUS                              | Assistenza sociale non residenziale   | 2017              | 02280260643            | VIA PASQUALE GRECO, 6            | 83100           | AVELLINO                 | AV                    | MARENA MELINA         | 353 del 07/06/2018                       |                                      |  |
| 851    | B       | DECA RUGGERINA SOCIETA' COOPERATIVA SOCIALE                                    | Servizi di pulizia strade   | 2001              | 03781380658            | VIA INDIPENDENZA, 12             | 84077           | TORRE ORSAIA             | SA                    | SAVINO ANTONINO       | 354 del 07/06/2018                       |                                      |  |
| 852    | B       | POSTIGLIONE SOLIDALE SOCIETA' COOPERATIVA SOCIALE A R.L.                       | Silvicoltura e altre attività forestali   | 2010              | 04844150658            | VIA DELLA RINASCITA, 12          | 84026           | POSTIGLIONE              | SA                    | CAPUTO PASQUALE       | 355 del 07/06/2018                       |                                      |  |
| 853    | B       | PANTA REI - SOCIETA' COOPERATIVA SOCIALE                                       | Manutenzione del verde: prati, alberature, giardini, spazi verdi attrezzati   | 2013              | 05167170652            | VIA FIUME, 72                    | 84129           | SALERNO                  | SA                    | ROSCIGNO GIUSEPPE     | 356 del 07/06/2018                       |                                      | MANCATO INVIO ADEMPIMENTI ANNO 2020 DECRETO N. 734 DEL 19/07/2021          |
| 854    | C       | CONSORZIO "TRENTADUEBI" CONSORZIO DI COOPERATIVE SOCIALI - COOPERATIVA SOCIALE | Centro elaborazione dati  | 2016              | 04188930616            | VIALE DEI BERSAGLIERI,32B        | 81100           | CASERTA                  | CE                    | ZAMPELLA ANTONIO      | 358 del 11/06/2018                       |                                      |  |
| 855    | A/B     | COOPERATIVA SOCIALE LIVE GROUP   | Attività di accoglienza residenziale a bassa soglia - inserimento sociale unitamente ad accoglienza residenziale o diurna di soggetti senza fissa dimora, immigrati nonché di persone svantaggiate - progetti finalizzati all'inserimento lavorativo di soggetti svantaggiati | 2000              | 07670260632            | VIA SANITA',95                   | 80136           | NAPOLI                   | NA                    | PAGANO ANGELO         | 359 del 18/06/2018                       |                                      |  |
| 856    | A       | MARICA SOCIETA' COOPERATIVA SOCIALE A RESPONSABILITA' LIMITATA                 | Attività di assistenza sociale non residenziale   | 1981              | 01968590636            | VIA FRANCESCO SAVERIO CORRERA,11 | 80135           | NAPOLI                   | NA                    | PATINI ALESSANDRO     | 360 del 18/06/2018                       |                                      |  |
| 857    | B       | SOCIETA' COOPERATIVA SOCIALE SPARTACO  | Gestione parcheggi a pagamento  | 2017              | 04273800617            | VIA E.DE NICOLA P/CO LA PERLA,2  | 81055           | SANTA MARIA CAPUA VETERE | CE                    | SEPOLVERE DAVIDE      | 361 del 18/06/2018                       |                                      |  |
| 858    | A - B   | CHIARA SOCIETA' COOPERATIVA SOCIALE ONLUS                                      | Assistenza sociale non residenziale. Laboratori formativi e segretariato  | 2017              | 04212490611            | VIA TESCIONE,77                  | 81100           | CASERTA                  | CE                    | GIANNINI FRANCESCA    | 362 del 18/06/2018<br>42 del 22/01/2021  |                                      |  |
| 859    | A - B   | XENIA SOCIETA' COOPERATIVA SOCIALE ONLUS                                       | Assistenza sociale e socio-sanitaria non residenziale<br>Laboratori artigianali e giardinaggio  | 2017              | 04211660610            | VIA VATICALE,99                  | 81033           | CASAL DI PRINCIPE        | CE                    | CATERINO ANTONELLA    | 363 del 18/06/2018<br>404 del 04/08/2020 |                                      |  |
| 860    | B       | UN POSTO NEL MONDO - SOCIETA' COOPERATIVA SOCIALE                              | Organizzazione corsi di formazione  | 2006              | 02466710643            | VIA N. SAURO, 24                 | 83052           | PATERNOPOLI              | AV                    | DI BLASI LUISA        | 364 del 18/06/2018                       |                                      |  |
| 861    | A       | COOPERATIVA SOCIALE ANVILU GLOBAL SERVICE A R.L.                               | Accoglienza migranti  | 2015              | 01619320623            | VIA DELLE PUGLIE, 37             | 82100           | BENEVENTO                | BN                    | PENNUCCI ANTONIO      | 369 del 28/06/2018                       |                                      | MANCATO INVIO ADEMPIMENTI ANNO 2021 DECRETO N. 398 DEL 07/04/2022          |
| 862    | A       | LA COMETA DEL SUD - SOCIETA' COOPERATIVA SOCIALE                               | Attività laboratoriali di interventi, promozione e sensibilizzazione contro ogni forma di violenza e discriminazione, rivolte a minori, giovani e nuclei familiari  | 2012              | 05077780657            | VIA BASTIONI, 4                  | 84122           | SALERNO                  | SA                    | PARRILLI ASSUNTA      | 370 del 28/06/2018                       |                                      | MANCATO INVIO ADEMPIMENTI ANNO 2021 DECRETO N. 523 DEL 10/05/2022          |
| 863    | A       | A VOCE ALTRA SOCIETA' COOPERATIVA SOCIALE                                      | Ristorazione con somministrazione ulteriori specifiche: ristorazione con somministrazione di prodotti equo - solidali.  | 2018              | 05673620653            | VIA MONTICELLO, 19               | 84081           | BARONISSI                | SA                    | APRILE IRENE          | 371 del 28/06/2018                       |                                      | ESPRESSA RICHIESTA PER MESSA IN LIQUIDAZIONE DECRETO N. 800 DEL 23/12/2020 |

| N. ORD | Sezione | DENOMINAZIONE SOCIALE                                       | DESCRIZIONE SINTETICA OGGETTO SOCIALE (attività prevalente)   | ANNO COSTITUZIONE | C.F./P.IVA COOPERATIVA | INDIRIZZO SEDE LEGALE            | CAP SEDE LEGALE | COMUNE SEDE LEGALE | PROVINCIA SEDE LEGALE | LEGALE RAPPRESENTANTE   | NUMERO E DATA DECRETO ISCRIZIONE | PRESA D'ATTO VARIAZIONE E N. DECRETO  | MOTIVAZIONE CANCELLAZIONE NUMERO E DATA DECRETO                   |
|--------|---------|---|---|-------------------|------------------------|----------------------------------|-----------------|--------------------|-----------------------|-------------------------|----------------------------------|---|---|
| 864    | A       | AMISTAD – SOCIETA' COOPERATIVA SOCIALE                      | Assistenza socio-sanitaria alle persone svantaggiate  | 2007              | 04461330658            | VIA VALERIO LASPRO, 23           | 84126           | SALERNO            | SA                    | MANSI DONATA            | 372 del 28/06/2018               |   |   |
| 865    | B       | BE SOCIAL – SOCIETA' COOPERATIVA SOCIALE                    | Lavori di pulizia degli uffici del comune di San Potito e servizio di scuola-bus  | 2014              | 02799740648            | VIALE SANDRO PERTINI, 74         | 83050           | SAN POTITO ULTRA   | AV                    | AGLIONE ROSA            | 376 del 04/07/2018               |   |   |
| 866    | A       | CUOR DI GESU' – SOCIETA' COOPERATIVA SOCIALE A R.L. - ONLUS | Struttura residenziale per gli anziani  | 2010              | 02651890648            | CONTRADA SANTA LUCIA, 14         | 83050           | SAN SOSSIO BARONIA | AV                    | RIGILLO ANGIOLINA       | 377 del 04/07/2018               |   |   |
| 867    | A       | SOCIETA' COOPERATIVA SOCIALE FANTASY BABY A R. L.           | Scuola dell'infanzia e primaria paritaria   | 2016              | 08406391212            | VIALE OLIMPICO,146               | 80070           | BACOLI             | NA                    | ILLIANO GIOVANNI        | 378 del 05/07/2018               |   |   |
| 868    | A       | ARCOBALENO SOCIETA' COOPERATIVA SOCIALE                     | Trasporto e assistenza disabili   | 2013              | 05158520659            | NUOVA PROVINCIALE CHIUNZI, 51    | 84010           | MAIORI             | SA                    | DI LANDRO VINCENZO      | 379 del 05/07/2018               |   |   |
| 869    | A       | SOCIETA' COOPERATIVA SOCIALE AMICI DEI DISABILI             | Assistenza non residenziale a persone portatrici di handicap anziani, tossicodipendenti e minori a rischio.                                 | 2013              | 03908580610            | VIA ROSSINI,5                    | 81033           | CASAL DI PRINCIPE  | CE                    | SETOLA AGOSTINO         | 381 del 09/07/2018               |   | MANCATO INVIO ADEMPIMENTI ANNO 2020 DECRETO N. 730 DEL 15/07/2021 |
| 870    | A       | EMOZIONANDO COOPERATIVA SOCIALE IMPRESA SOCIALE             | Servizi di assistenza sociale residenziale  | 2011              | 06845071213            | VIA MARGHERITA, 9/BIS            | 80049           | SOMMA VESUVIANA    | NA                    | D'AVINO ESTER           | 390 del 11/07/2018               |   |   |
| 871    | A       | DAFNE – SOCIETA' COOPERATIVA SOCIALE A R. L. - ETS          | Attività di servizi per la persona  | 2003              | 04495081210            | VIA SAN GIACOMO, 40              | 80133           | NAPOLI             | NA                    | VISCONTI MARIKA         | 414 del 13/07/2018               | MODIFICA DENOMINAZIONE DECRETO N.23 DEL 16/01/2020 TRASFERIMENTO SEDE DECRETO N. 200 DEL 02/03/2021 |   |
| 872    | A       | ELIOS DI ELEA/VELIA – SOCIETA' COOPERATIVA SOCIALE A R.L.   | Altre strutture di assistenza sociale residenziale  | 2017              | 05562820653            | VIA DELLE ROSE, 4 – FRAZ. MARINA | 84046           | ASCEA              | SA                    | CAMMARANO FERNANDO      | 415 del 13/07/2018               |   | MANCATO INVIO ADEMPIMENTI ANNO 2020 DECRETO N. 716 DEL 08/07/2021 |
| 873    | A       | EVANGELII GAUDIUM – SOCIETA' COOPERATIVA SOCIALE ONLUS      | Attività di assistenza sociale non residenziale   | 2017              | 08758251212            | VIA SACCHINI, 33                 | 80078           | POZZUOLI           | NA                    | GRASSINI CIRO           | 453 del 19/07/2018               |   |   |
| 874    | B       | SAN GIOVANNI – COOPERATIVA SOCIALE                          | Lavori di pulizia di aree verdi e piccole sistemazioni edili nei comuni di Guardia dei Lombardi e Bisaccia                                  | 2012              | 02731690646            | VIA SAN FRANCESCO, 192           | 83040           | MONTEMARANO        | AV                    | TRAVISANO MARIO ALFONSO | 454 del 19/07/2018               |   | MANCATO INVIO ADEMPIMENTI ANNO 2019 DECRETO N. 63 DEL 24/01/2020  |
| 875    | A       | INSIEME O.N.L.U.S. SOCIETA' COOPERATIVA SOCIALE             | Servizi di assistenza domiciliare integrata con servizi sanitari svolti per conto del Consorzio Italia Società Cooperativa Sociale (Napoli) | 2016              | 05519440654            | VIA TAURANO, 4                   | 84016           | PAGANI             | SA                    | DEL FORNO MARIO         | 455 del 19/07/2018               |   |   |
| 876    | A/B     | CENTRO SERVIZI NOI X VOI COOPERATIVA SOCIALE A R.L.         | Assistenza sociale non residenziale, accoglienza migranti – servizio di pulizie civile ed industriale                                       | 2014              | 02819470648            | VIA MUNICIPIO, 63                | 82017           | PANNARANO          | BN                    | DIGLIO MASSIMO          | 456 del 19/07/2018               |   |   |

| N. ORD | Sezione | DENOMINAZIONE SOCIALE  | DESCRIZIONE SINTETICA OGGETTO SOCIALE (attività prevalente)  | ANNO COSTITUZIONE | C.F./P.IVA COOPERATIVA            | INDIRIZZO SEDE LEGALE              | CAP SEDE LEGALE | COMUNE SEDE LEGALE | PROVINCIA SEDE LEGALE | LEGALE RAPPRESENTANTE | NUMERO E DATA DECRETO ISCRIZIONE | PRESA D'ATTO VARIAZIONE E N. DECRETO                                 | MOTIVAZIONE CANCELLAZIONE NUMERO E DATA DECRETO  |
|--------|---------|--|--|-------------------|-----------------------------------|------------------------------------|-----------------|--------------------|-----------------------|-----------------------|----------------------------------|--|--|
| 877    | A       | IL BRUCO NEL GIARDINO INCANTATO SOCIETA' COOPERATIVA SOCIALE | Ludoteca – attività di intrattenimento e divertimento  | 2012              | 07302011213                       | VIA MARCELLO SCOTTI,32             | 80079           | PROCIDA            | NA                    | STRAZZI ANNA          | 460 del 20/07/2018               |  | MANCATO INVIO ADEMPIMENTI ANNO 2020 E MESSA IN SCIoglimento E LIQUIDAZIONE DECRETO N. 415 DEL 16/04/2021                                     |
| 878    | B       | CO.SE.ME. COOPERATIVA SOCIALI SERVIZI MERCATO                | Lavori di facchinaggio   | 1987              | 02333900658                       | VIA SICHELMANNO, 22                | 84129           | SALERNO            | SA                    | LA FEMINA FRANCESCO   | 462 del 03/08/2018               |  |  |
| 879    | A       | VOLOALTO – SOCIETA' COOPERATIVA SOCIALE A R.L.               | Attività di formazione figure sociali e figure tecniche nel campo culturale – rivolto a utenti psichiatrici                    | 2003              | 04007230651                       | VIA GUICCIARDINI, 35               | 84091           | BATTIPAGLIA        | SA                    | MORRA MARIA CARMELA   | 463 del 03/08/2018               |  |  |
| 880    | A       | LIBERETA' DI NAPOLI SOCIETA' COOPERATIVA SOCIALE             | Alta formazione culturale  | 2014              | 07866841211                       | VIA PORTACARRESE MONTECALVARIO, 69 | 80134           | NAPOLI             | NA                    | FURFARO ORNELLA       | 464 del 03/08/2018               |  |  |
| 881    | A       | CITTA' DELLA GIOIA SOCIETA' COOPERATIVA SOCIALE              | Centro sociale polifunzionale – servizi integrativi al nido  | 2009              | 04736180656                       | VIA C. BATTISTI VICOLO BORRELLI, 1 | 84018           | SCAFATI            | SA                    | MALINCONICO ANNA      | 494 del 23/08/2018               |  |  |
| 882    | B       | CAPRICCIO – SOCIETA' COOPERATIVA SOCIALE A R.L.              | Spazzamento manuale dei rifiuti solidi urbani; taglio erba, scerbatura e manutenzione e cura delle aree verdi                  | 2001              | 03780850651                       | PIAZZA BOVIO, 9                    | 84046           | ASCEA              | SA                    | LIMONGELLI GAETANO    | 496 del 03/09/2018               |  |  |
| 883    | A/B     | SUNRISE COOPERATIVA SOCIALE – IMPRESA SOCIALE                | Attività di assistenza sociale non residenziale – elaborazioni elettroniche di dati  | 2012              | 07339151214                       | VIA CIRCUMVALLAZIONE ESTERNA, 310  | 80035           | NOLA               | NA                    | MIRANDA LIDIA         | 498 del 05/09/2018               |  | MANCATO INVIO ADEMPIMENTI ANNO 2020 TRASFERIMENTO SEDE IN ALTRA REGIONE E MESSA IN SCIoglimento E LIQUIDAZIONE DECRETO N. 487 DEL 30/04/2021 |
| 884    | A       | CRESCERE INSIEME SOCIETA' COOPERATIVA SOCIALE O.N.L.U.S.     | Gestione comunità educativa a dimensione familiare   | 2014              | 04004480614                       | VIA MARTIN LUTHER KING,6           | 81020           | CASAPULLA          | CE                    | RAGOSTA MANUELA       | 499 del 05/09/2018               |  |  |
| 885    | A       | COSY FOR YOU SOCIETA' COOPERATIVA SOCIALE A R. L. ONLUS      | Assistenza sociale non residenziale per anziani e disabili   | 2014              | 07757411215                       | VIA ANIELLO FALCONE, 249           | 80127           | NAPOLI             | NA                    | ESPOSITO ILEANA       | 500 del 05/09/2018               |  |  |
| 886    | A       | IL PAESE DELLE MERAVIGLIE COOPERATIVA SOCIALE ONLUS A R. L.  | Servizi di asili nido e ludoteca   | 2017              | 08579081210                       | VIA DIFESA, 6                      | 80040           | STRANO             | NA                    | NARDONE VALERIA       | 501 del 05/09/2018               |  |  |
| 887    | A/B     | 12 STELLE SAN MICHELE COOPERATIVA IMPRESA SOCIALE            | Servizi di assistenza sociale residenziale e domiciliare – cura e manutenzione del paesaggio inclusi parchi, giardini e aiuole | 2016              | C.F. 91014210636 P.I. 08557591214 | VIA FONDO BOSSO, 52                | 80077           | ISCHIA             | NA                    | D'ACUNTO VINCENZO     | 503 del 05/09/2018               | RETTIFICA PARTITA IVA DELLA COOPERATIVA DECRETO N.387 DEL 12/04/2021 |  |
| 888    | A/B     | ALETHEIA SOCIETA' COOPERATIVA SOCIALE ONLUS                  | Assistenza domiciliare anziani e disabili – Servizio mensa, servizio pulizie disinfezione                                      | 2017              | 01699560627                       | VIA ANTONIO CORBO, 1               | 82020           | FRAGNETO MONFORTE  | BN                    | FUSCHETTO FLAVIO      | 504 del 06/09/2018               |  | MANCATO INVIO ADEMPIMENTI ANNO 2021 DECRETO N. 399 DEL 07/04/2022  |

| N. ORD | Sezione | DENOMINAZIONE SOCIALE  | DESCRIZIONE SINTETICA OGGETTO SOCIALE (attività prevalente)  | ANNO COSTITUZIONE | C.F./P.IVA COOPERATIVA               | INDIRIZZO SEDE LEGALE           | CAP SEDE LEGALE | COMUNE SEDE LEGALE     | PROVINCIA SEDE LEGALE | LEGALE RAPPRESENTANTE | NUMERO E DATA DECRETO ISCRIZIONE         | PRESA D'ATTO VARIAZIONE E N. DECRETO                | MOTIVAZIONE CANCELLAZIONE NUMERO E DATA DECRETO                  |
|--------|---------|--|--|-------------------|--------------------------------------|---------------------------------|-----------------|------------------------|-----------------------|-----------------------|--|---|--|
| 889    | A       | DETA SOCIETA' COOPERATIVA SOCIALE - ONLUS  | Strutture di assistenza sociale residenziale   | 2014              | 07852521215                          | VIA MICHELANGELO, 19            | 80011           | ACERRA                 | NA                    | PAPACCIO SALVATORE    | 511 del 12/09/2018                       |   |  |
| 890    | A       | SMILE LIFE - SOCIETA' COOPERATIVA SOCIALE - ONLUS  | Attività di assistenza sociale non residenziale  | 2015              | 08118751216                          | VIA G. AMMENDOLA, 30            | 80047           | SAN GIUSEPPE VESUVIANO | NA                    | CATAPANO FRANCESCA    | 512 del 12/09/2018                       |   |  |
| 891    | B       | SOCIETA' COOPERATIVA SOCIALE ARCA SERVICE A R. L.  | Servizi di pulizia - trasporto terrestre di passeggeri in aree urbane e interurbane  | 2013              | 07414451216                          | VIA NUOVA SARNO, 179            | 80036           | PALMA CAMPANIA         | NA                    | MAFFETONE GIUSEPPE    | 513 del 12/09/2018                       |   |  |
| 892    | A - B   | EKKINISI SOCIETA' COOPERATIVA SOCIALE  | Attività di assistenza socio-sanitaria non residenziale<br>Gestione parcheggi ed autorimesse   | 2017              | 08722561217                          | VIA REMONDINI, 10               | 83023           | LAURO                  | AV                    | ASTERINOU KLEOPATRA   | 514 del 13/09/2018<br>211 del 08/04/2020 | TRASFERIMENTO SEDE DECRETO N.437 DEL 09/09/2020     |  |
| 893    | B       | FULL MOON SOCIETA' COOPERATIVA SOCIALE   | Servizi di mensa scolastica  | 2016              | 01665030621                          | VIA VARCO, 35                   | 82030           | SAN SALVATORE TELESINO | BN                    | IANNUCCI LUIGI        | 515 del 14/09/2018                       |   |  |
| 894    | A       | AMANUEL SOCIETA' COOPERATIVA SOCIALE   | Assistenza sociale non residenziale - servizi di assistenza sociale, di aiuto ai profughi ed immigrati, presso il loro domicilio ed altrove  | 2017              | 05655490653                          | CENTRO DIREZIONALE PASTENA, SNC | 84091           | BATTIPAGLIA            | SA                    | VECCHIO ANTONIO       | 520 del 21/09/2018                       |   |  |
| 895    | A       | L.E.S.S. - LOTTA ALL'ESCLUSIONE SOCIALE PER LA SOSTENIBILITA' E TUTELA DEI DIRITTI - SOCIETA' COOPERATIVA SOCIALE A R. L. - ENTE DEL TERZO SETTORE | Attività nel campo della lotta alle discriminazioni sociali, razziali e di genere attraverso la promozione delle pari opportunità con riferimento a categorie di soggetti esclusi o svantaggiati | 2017              | C.F. 94195150639<br>P.I. 05478121212 | VIA FIUMICELLO A LORETO, 7      | 80142           | NAPOLI                 | NA                    | FIORE DANIELA         | 521 del 21/09/2018                       |   |  |
| 896    | A       | PENELOPE - SOCIETA' COOPERATIVA SOCIALE  | Progettazione e realizzazione di offerte e fornitura di servizi di assistenza, supporto, riabilitazione e inserimento  | 2009              | 04694980659                          | CONTRADA AQUARA, 6              | 84020           | OLIVETO CITRA          | SA                    | MOSCATO GERARDA       | 522 del 21/09/2018                       |   |  |
| 897    | A       | PROXIMA CENTAURI SOCIETA' COOPERATIVA SOCIALE  | Servizi di assistenza domiciliare socio-assistenziale e servizi di assistenza domiciliare integrata con servizi sanitari   | 2018              | 09008191216                          | VIA VITTORIO VENETO, 42         | 80100           | NAPOLI                 | NA                    | DEL GIUDICE ANTONIO   | 523 del 21/09/2018                       |   |  |
| 898    | A       | SOLIDEE - COOPERATIVA SOCIALE ETS  | Attività socio-educativa con infanzia e minori - servizi di intrattenimento ed organizzazione spettacoli   | 2001              | 07779110639                          | VIA ENEA ZANFAGNA, 62           | 80125           | NAPOLI                 | NA                    | AVINO ANNARITA        | 527 del 21/09/2018                       | MODIFICA DENOMINAZIONE DECRETO N.927 DEL 26/10/2021 |  |
| 899    | A       | FATE E FOLLETTI SOCIETA' COOPERATIVA SOCIALE - ONLUS   | Gestione scuola d'infanzia, doposcuola, assistenza oltre orario scolastico   | 2009              | 03543970614                          | VIA NICCOLINI 4/6               | 81100           | CASERTA                | CE                    | COSTANZA CATERINA     | 528 del 24/09/2018                       |   |  |
| 900    | B       | CIVITA COOP - SOCIETA' COOPERATIVA SOCIALE   | Servizi logistici relativi alla distribuzione delle merci (facchinaggio)   | 2017              | 05659310659                          | VIA IRNO, SNC                   | 84098           | PONTECAGNANO FAIANO    | SA                    | CECCACI FABIO         | 533 del 01/10/2018                       |   | MANCATO INVIO ADEMPIMENTI ANNO 2020 DECRETO N.708 DEL 06/07/2021 |
| 901    | A       | ANNALISA - SOCIETA' COOPERATIVA SOCIALE  | Assistenza sociale non residenziale  | 2018              | 09001821215                          | VIA PADRE MARIO VERGARA,121     | 80027           | FRATTAMAGGIORE         | NA                    | DEL PRETE ANNA LISA   | 534 del 01/10/2018                       |   | MANCATO INVIO ADEMPIMENTI ANNO 2019 DECRETO N.82 DEL 30/01/2020  |
| 902    | B       | PULI PA. MA SERVICE - SOCIETA' COOPERATIVA SOCIALE   | Pulizia - disinfezione - disinfestazione - derattizzazione - sanificazione   | 2012              | 07352241215                          | VIA NAPOLI, 53                  | 80011           | ACERRA                 | NA                    | TOZZI MADDALENA       | 535 del 01/10/2018                       |   |  |

| N. ORD | Sezione | DENOMINAZIONE SOCIALE   | DESCRIZIONE SINTETICA OGGETTO SOCIALE (attività prevalente)   | ANNO COSTITUZIONE | C.F./P.IVA COOPERATIVA               | INDIRIZZO SEDE LEGALE             | CAP SEDE LEGALE | COMUNE SEDE LEGALE    | PROVINCIA SEDE LEGALE | LEGALE RAPPRESENTANTE  | NUMERO E DATA DECRETO ISCRIZIONE         | PRESA D'ATTO VARIAZIONE E N. DECRETO                 | MOTIVAZIONE CANCELLAZIONE NUMERO E DATA DECRETO   |
|--------|---------|---|---|-------------------|--------------------------------------|-----------------------------------|-----------------|-----------------------|-----------------------|------------------------|--|--|---|
| 903    | A       | MIRABILANDIA – SOCIETA' COOPERATIVA SOCIALE A R.L. ONLUS                                      | Istruzione di grado preparatorio, scuole dell'infanzia, scuole speciali collegate a quelle primarie | 1995              | 01026390623                          | CONTRADA SANTA CLEMENTINA, SNC    | 82100           | BENEVENTO             | BN                    | PERNA ERNESTINA        | 540 del 02/10/2018                       |  |   |
| 904    | A       | IL CUORE FELICE SOCIETA' COOPERATIVA SOCIALE - IMPRESA SOCIALE                                | Assistenza socio sanitaria residenziale e semi-residenziale per disabili                            | 2017              | 04233040619                          | VIA PATTURELLI, 65                | 81100           | CASERTA               | CE                    | PARISE MARIA GABRIELLA | 541 del 02/10/2018                       |  |   |
| 905    | A       | SOCIETA' COOPERATIVA ALPHA COOPERATIVA SOCIALE  | Attività di assistenza sociale non residenziale   | 2017              | 08731781210                          | VIA MIRABELLA,9                   | 80077           | ISCHIA                | NA                    | VUOSO CELESTINO        | 542 del 03/10/2018                       |  | ESPRESSA RICHIESTA PER MESSA IN SCIOGLIMENTO E LIQUIDAZIONE DECRETO N. 186 DEL 01/03/2021 |
| 906    | B       | COOPERATIVA SOCIALE L'ARCOBALENO DI ELIGIO  | Manifestazioni culturali e rappresentazioni storiche, attività di servizi alle imprese              | 2008              | 02549960645                          | VIA CARMINE MODESTINO, 91         | 83052           | PATERNOPOLI           | AV                    | MONGELLUZZO FIMINO     | 550 del 10/10/2018                       |  |   |
| 907    | B       | LA DOMENICA SOCIETA' COOPERATIVA SOCIALE  | Gestione di parcheggi ed autorimesse  | 2014              | 07795661219                          | STRADA PROVINCIALE MONTEVERGINE,3 | 80034           | MARIGLIANO            | NA                    | LA MONTAGNA EMILIA     | 576 del 19/10/2018                       |  | MANCATO INVIO ADEMPIMENTI ANNO 2019 DECRETO N.127 DEL 05/02/2020                          |
| 908    | B       | COOPERATIVA SOCIALE IRPINIA SERVIZI – SOCIETA' COOPERATIVA SOCIALE                            | Servizi di pulizia di edifici pubblici e privati  | 2009              | 02626060640                          | VIA SANTA REGINA, 15/B            | 83031           | ARIANO IRPINO         | AV                    | CUOCO SAVERIO          | 577 del 19/10/2018                       |  |   |
| 909    | A – B   | CROCE DEL SUD SOCIETA' COOPERATIVA SOCIALE A RESPONSABILITA' LIMITATA – IS                    | Trasporto infermi e feriti con autoambulanza<br>Servizi di pulizia e disinfezione                   | 2002              | 04304961214                          | VIA BALBO,4                       | 80011           | ACERRA                | NA                    | VINCIGUERRA VINCENZO   | 593 del 30/10/2018<br>626 del 24/10/2019 | MODIFICA DENOMINAZIONE DECRETO N. 556 DEL 18/05/2021 |   |
| 910    | A       | PROMETEO COOPERATIVA SOCIALE  | Assistenza per minori a rischio – casa alloggio diurna per disabili                                 | 1997              | 07266740633                          | VIA PIETRAVALLE, 26               | 80142           | NAPOLI                | NA                    | DE SIMONE EUGENIO      | 594 del 30/10/2018                       |  |   |
| 911    | B       | LAVORO E SERVIZI FREEDOM SOCIETA' COOPERATIVA SOCIALE A R. L.                                 | Servizi cimiteriali – pulizia generale di edifici   | 2011              | 06841381210                          | VIA MARCONI,10                    | 80036           | PALMA CAMPANIA        | NA                    | IOVINO MICHELE         | 596 del 30/10/2018                       |  | MANCATO INVIO ADEMPIMENTI ANNO 2020 DECRETO N. 484 DEL 30/04/2021                         |
| 912    | A       | VIVERE SOCIETA' COOPERATIVA SOCIALE   | Gestione case famiglia – Progetti rivolti a minori a rischio  | 2007              | 03339150611                          | VIA ROMA,171                      | 81038           | TRENTOLA DUCENTA      | CE                    | MARINIELLO DOMENICO    | 597 del 30/10/2018                       |  |   |
| 913    | A       | PROGETTO VITA SOCIETA' COOPERATIVA SOCIALE  | Gestione di progetti rivolti a minori a rischio e prevenzione della tossicodipendenza               | 1994              | 07012040635                          | VIA ROMA,18                       | 81030           | LUSCIANO              | CE                    | VEROLLA MARIA          | 598 del 30/10/2018                       |  |   |
| 914    | A       | NUOVA ARIES – SOCIETA' COOPERATIVA SOCIALE – ONLUS  | Assistenza residenziale minori  | 2017              | 05609950653                          | CONTRADA CETRANGOLO, 27           | 84096           | MONTECORVINO ROVELLA  | SA                    | SCARPINATI MANUELA     | 599 del 31/10/2018                       |  |   |
| 915    | A       | LA FAMIGLIA AL CENTRO – COOPERATIVA SOCIALE   | Centro sociale polifunzionale per minori  | 2016              | 08462081210                          | VIA G. PARENTE, 11                | 80014           | GIUGLIANO IN CAMPANIA | NA                    | PALMA ARTURO           | 614 del 05/11/2018                       |  |   |
| 916    | C       | CONSORZIO GEA COOPERATIVA SOCIALE   | Attività di assistenza sociale non residenziale   | 2017              | 08643891214                          | VIA FRATELLI ROSSELLI,55          | 80019           | QUALIANO              | NA                    | MARRAZZO VINCENZO      | 615 del 05/11/2018                       |  |   |
| 917    | A       | NUOVI ORIZZONTI SOCIETA' COOPERATIVA SOCIALE  | Assistenza socio-sanitaria  | 2008              | 04631650654                          | VIA BRODOLINI, 36                 | 84091           | BATTIPAGLIA           | SA                    | ZOPPO ANGELO           | 616 del 07/11/2018                       |  |   |
| 918    | A       | SOCIETA' COOPERATIVA SOCIALE DI GESTIONE SCOLASTICA – MADRE ROSA GATTORNO – A R. L. DI TIPO A | Istruzione  | 1989              | C.F. 05885940634<br>P.I. 01470981216 | CORSO DOMENICO RICCARDI,335       | 80040           | CERCOLA               | NA                    | AMORUSO FILOMENA       | 624 del 08/11/2018                       |  |   |

| N. ORD | Sezione | DENOMINAZIONE SOCIALE  | DESCRIZIONE SINTETICA OGGETTO SOCIALE (attività prevalente)   | ANNO COSTITUZIONE | C.F./P.IVA COOPERATIVA           | INDIRIZZO SEDE LEGALE        | CAP SEDE LEGALE | COMUNE SEDE LEGALE    | PROVINCIA SEDE LEGALE | LEGALE RAPPRESENTANTE | NUMERO E DATA DECRETO ISCRIZIONE | PRESA D'ATTO VARIAZIONE E N. DECRETO | MOTIVAZIONE CANCELLAZIONE NUMERO E DATA DECRETO   |
|--------|---------|--|---|-------------------|----------------------------------|------------------------------|-----------------|-----------------------|-----------------------|-----------------------|----------------------------------|--------------------------------------|---|
| 919    | A       | SANTO GIOVANNI PAOLO II COOPERATIVA SOCIALE A R.L.                         | Scuola dell'infanzia paritaria  | 2018              | 05729140656                      | CORSO GARIBALDI, 119         | 84122           | SALERNO               | SA                    | INGINO GERARDA        | 625 del 09/11/2018               |                                      |   |
| 920    | A       | SCUOLA SAN GIUSEPPE - SOCIETA' COOPERATIVA SOCIALE A MUTUALITA' PREVALENTE | Scuola dell'infanzia e primaria paritaria con mensa scolastica  | 2012              | 07241421218                      | PIAZZALE SAN GIUSEPPE, 1     | 80011           | ACERRA                | NA                    | PICARDI RAFFAELE      | 630 del 13/11/2018               |                                      | MANCATO INVIO ADEMPIMENTI ANNO 2020 DECRETO N. 473 DEL 28/04/2021                                       |
| 921    | A       | AMICA - COOPERATIVA SOCIALE ONLUS  | Assistenza domiciliare con persone qualificate OSA, gestione casa di riposo per conto terzi   | 2009              | 02629050648                      | VIA DEL PIOPPPO, 4           | 83051           | NUSCO                 | AV                    | DI PAOLO LINA         | 637 del 20/11/2018               |                                      |   |
| 922    | A       | MEDEA - SOCIETA' COOPERATIVA SOCIALE                                       | Assistenza sociale residenziale - semiresidenziale  | 2010              | 06611261212                      | VIA ANDREA SEMONELLA, 104    | 80023           | CAIVANO               | NA                    | ANGELINO GILDA        | 638 del 20/11/2018               |                                      |   |
| 923    | A       | S.PAOLO - SOCIETA' COOPERATIVA SOCIALE                                     | Servizi domiciliari di assistenza e sostegno  | 2009              | 04687270654                      | VIA DEGLI ETRUSCHI, 61       | 84135           | SALERNO               | SA                    | SCAFUTI ANTONIETTA    | 640 del 21/11/2018               |                                      |   |
| 924    | A       | THEMIS SOCIETA' COOPERATIVA SOCIALE A R. L.                                | Assistenza sociale non residenziale   | 2018              | 08986851213                      | VIA NUOVA POGGIOREALE, 161/G | 80143           | NAPOLI                | NA                    | IANNONE GIOVANNI      | 641 del 21/11/2018               |                                      |   |
| 925    | A       | NURSING SERVICE - COOPERATIVA SOCIALE                                      | Progettazione, erogazione e gestione dei servizi socio-sanitari ed assistenziali: assistenza domiciliare integrata ed ospedalizzazione svolti a domicilio e non; servizi di strutture residenziali e non, trasporto disabili e scolastico | 2008              | 06136641211                      | VIA TAVERNA ROSSA, 89        | 80020           | CASAVATORE            | NA                    | POLLICE YLENIA        | 643 del 21/11/2018               |                                      | MANCATO INVIO ADEMPIMENTI ANNO 2021 E MESSA IN SCIoglimento E LIQUIDAZIONE DECRETO N.281 DEL 14/03/2022 |
| 926    | A       | EMERGENCY NURSING SOCIETA' COOPERATIVA SOCIALE A R. L. ONLUS               | Gestione del servizio assistenza domiciliare integrata ed ospedalizzazione; assistenza sociale non residenziale   | 2006              | 05519891211                      | VIA TAVERNA ROSSA, 87        | 80020           | CASAVATORE            | NA                    | POLLICE FRANCESCO     | 644 del 21/11/2018               |                                      | MANCATO INVIO ADEMPIMENTI ANNO 2021 E MESSA IN SCIoglimento E LIQUIDAZIONE DECRETO N.282 DEL 14/03/2022 |
| 927    | A       | S.S. ROSARIO SOCIETA' COOPERATIVA SOCIALE                                  | Istruzione di grado preparatorio; scuola dell'infanzia paritaria  | 2015              | 02846220644                      | VIA MALTA, 6                 | 83100           | AVELLINO              | AV                    | LIPPO ROBERTA         | 659 del 27/11/2018               |                                      | MANCATO INVIO ADEMPIMENTI ANNO 2021 DECRETO N. 419 DEL 13/04/2022                                       |
| 928    | A       | PICA SOCIETA' COOPERATIVA SOCIALE ONLUS                                    | Casa famiglia e comunita'di accoglienza per gestanti, madri e bambini   | 2011              | 01525290621                      | VIA COLLEPIANO, 17           | 82030           | TORRECUSO             | BN                    | CAGGIANO DONATA       | 667 del 29/11/2018               |                                      |   |
| 929    | A       | LA SPERANZA - COOPERATIVA SOCIALE  | Attivita' di assistenza sociale   | 2000              | 03718030657                      | VIA VERDESCA, 13             | 84091           | BATTIPAGLIA           | SA                    | MARINO GERARDA        | 679 del 30/11/2018               |                                      |   |
| 930    | A       | SOCIETA' COOPERATIVA SOCIALE FORMLAND                                      | Corsi di formazione e corsi di aggiornamento professionale  | 2018              | C.F.95067150631 P.I. 05718941213 | VIA PIANO,23                 | 80070           | BARANO D'ISCHIA       | NA                    | AIELLO FERDINANDO     | 691 del 07/12/2018               |                                      | TRASFORMAZIONE IN FORMLAND SOCIETA' COOPERATIVA DECRETO N. 227 DEL 25/02/2022                           |
| 931    | A       | COOPERATIVA SOCIALE CITTA' DEL SOLE  | Centri di accoglienza per minori: comunita' alloggio - altre strutture di assistenza sociale residenziale   | 2014              | 07787801211                      | VIA FRATELLI BANDIERA, 24    | 80014           | GIUGLIANO IN CAMPANIA | NA                    | DI MARINO ANTONIETTA  | 692 del 07/12/2018               |                                      |   |

| N. ORD | Sezione | DENOMINAZIONE SOCIALE                               | DESCRIZIONE SINTETICA OGGETTO SOCIALE (attività prevalente)  | ANNO COSTITUZIONE | C.F./P.IVA COOPERATIVA | INDIRIZZO SEDE LEGALE               | CAP SEDE LEGALE | COMUNE SEDE LEGALE       | PROVINCIA SEDE LEGALE | LEGALE RAPPRESENTANTE      | NUMERO E DATA DECRETO ISCRIZIONE         | PRESA D'ATTO VARIAZIONE E N. DECRETO | MOTIVAZIONE CANCELLAZIONE NUMERO E DATA DECRETO                 |
|--------|---------|---|--|-------------------|------------------------|-------------------------------------|-----------------|--------------------------|-----------------------|----------------------------|--|--------------------------------------|---|
| 932    | A       | COOPERATIVA SOCIALE IO.FA.RO'                       | Assistenza sociale non residenziale  | 2016              | 05459500657            | VIA PIO XII, 36                     | 84025           | EBOLI                    | SA                    | SICA IOLANDA               | 694 del 11/12/2018                       |                                      |   |
| 933    | A       | DIVENIRE SOCIETA' COOPERATIVA SOCIALE               | Attività di intrattenimento e di divertimento  | 2016              | 08412731211            | VIA ROMA, 137                       | 80040           | POGGIOMARINO             | NA                    | D'AVINO MARIA CHIARA       | 696 del 14/12/2018                       |                                      | MANCATO INVIO ADEMPIMENTI ANNO 2019 DECRETO N.80 DEL 30/01/2020 |
| 934    | B       | PARTENIO SERVICE COOPERATIVA SOCIALE                | Servizi cimiteriali - servizi integrati di gestione agli edifici - impresa di pulizia spazzamento manuale                            | 2016              | 08341691213            | VIA NAZIONALE DELLE PUGLIE,294      | 80026           | CASORIA                  | NA                    | COLELLA GIUSEPPE           | 702 del 17/12/2018                       |                                      |   |
| 935    | A       | NOVA VIS COOPERATIVA SOCIALE - IMPRESA SOCIALE      | Assistenza sociale non residenziale per anziani e disabili   | 2009              | 06341171210            | VIA LAVA, 17                        | 80058           | TORRE ANNUNZIATA         | NA                    | RIVIECCO GIOVANNI BATTISTA | 703 del 17/12/2018                       |                                      |   |
| 936    | A       | PANTA REI SOCIETA' COOPERATIVA SOCIALE              | Assistenza sociale residenziale  | 2007              | 05807961213            | VIA DELLE REPUBBLICHE MARINARE, 340 | 80147           | NAPOLI                   | NA                    | CONTE CHIARA               | 705 del 17/12/2018                       |                                      |   |
| 937    | B       | IL MELOGRANO COOPERATIVA SOCIALE                    | Mensa scolastica   | 2015              | 02875750644            | VIA SANT'ELIA, 16                   | 83034           | CASALBORE                | AV                    | PACIFICO GIUSEPPE          | 706 del 18/12/2018                       |                                      |   |
| 938    | A       | COOPERATIVA SOCIALE INSIEME                         | Integrazione scolastica rivolta a soggetti svantaggiati  | 2018              | 05733660657            | VIA FONTANELLA, 1                   | 84040           | CANNALONGA               | SA                    | GIORDANO EMANUELA          | 711 del 19/12/2018                       |                                      |   |
| 939    | A       | ALFA CENTAURI SOCIETA' COOPERATIVA SOCIALE          | Gruppo appartamento per minori in condizioni di difficoltà   | 2015              | 01621650629            | VIALE MELLUSI, 36                   | 82100           | BENEVENTO                | BN                    | ROSSI NATALI'              | 712 del 19/12/2018                       |                                      |   |
| 940    | A       | XENIA - SOCIETA' COOPERATIVA SOCIALE - ONLUS        | Assistenza sociale non residenziale  | 2017              | 05622000650            | VIA ROMA, 13                        | 84018           | SCAFATI                  | SA                    | CARILLO MARIA              | 715 del 20/12/2018                       |                                      |   |
| 941    | B - A   | HERMES SOCIETA' COOPERATIVA SOCIALE                 | Somministrazione alimenti e bevande al pubblico<br>Assistenza socio-sanitaria non residenziale                                       | 2018              | 04325950618            | VIA PALMA,30                        | 81030           | SAN MARCELLINO           | CE                    | LAUDANDO PASQUALE          | 717 del 21/12/2018<br>683 del 05/12/2019 |                                      |   |
| 942    | A       | TOLIJ - SOCIETA' COOPERATIVA SOCIALE - ONLUS        | Assistenza sociale non residenziale per anziani e disabili   | 2018              | 09003121218            | VIA ROMA, 73                        | 80013           | CASALNUOVO DI NAPOLI     | NA                    | SARNACCHIARO GIUSEPPA      | 5 del 10/01/2019                         |                                      |   |
| 943    | A       | COOPERATIVA SOCIALE GIULIA                          | Assistenza sociale non residenziale per anziani e disabili   | 2015              | 08232351216            | CORSO UMBERTO I, 438                | 80034           | MARIGLIANO               | NA                    | BUONINCONTRI TERESA        | 6 del 16/01/2019                         |                                      |   |
| 944    | A       | ATENA SOCIETA' COOPERATIVA SOCIALE - ONLUS          | Corsi di formazione e di aggiornamento professionale - attività di assistenza sociale residenziale / non residenziale                | 2015              | 07984791215            | VIA FERROVIA, 33                    | 80040           | CERCOLA                  | NA                    | DI DIO DANIELE             | 7 del 16/01/2019                         |                                      |   |
| 945    | A       | SOCIETA' COOPERATIVA SOCIALE MADAME SERVICE A R. L. | Assistenza sociale non residenziale per anziani e disabili   | 2011              | 07064971216            | VIA PETRARO, 81                     | 80053           | CASTELLAMMARE DI STABIA  | NA                    | COPPOLA CIRO               | 9 del 16/01/2019                         |                                      |   |
| 946    | A       | SOCIETA' COOPERATIVA SOCIALE ASSISTANCE POINT       | Attività socioeducative e sociosanitarie per minori, anziani e disabili - attività di assistenza residenziale per anziani e disabili | 2003              | 04572531210            | CORSO UMBERTO I, 154                | 80138           | NAPOLI                   | NA                    | CHIANESE STEFANO           | 10 del 16/01/2019                        |                                      |   |
| 947    | A       | LA TERZA ETA' SOCIETA' COOPERATIVA SOCIALE          | Strutture di assistenza infermieristica residenziale per anziani   | 2000              | 03801911219            | VIA PASSEGGIATA ARCHEOLOGICA,14     | 80053           | C.ASTELLAMMARE DI STABIA | NA                    | TARTAGLIONE VINCENZO       | 11 del 16/01/2019                        |                                      |   |
| 948    | A       | STELLA MATTUTINA COOPERATIVA SOCIALE                | Attività didattiche e pedagogiche per bambini  | 2007              | 03391020611            | VIA SANTA LUCIA, 9                  | 81025           | MARCIANISE               | CE                    | GRAZIANO PIETRO            | 12 del 16/01/2019                        |                                      |   |

| N. ORD | Sezione | DENOMINAZIONE SOCIALE  | DESCRIZIONE SINTETICA OGGETTO SOCIALE (attività prevalente)   | ANNO COSTITUZIONE | C.F./P.IVA COOPERATIVA | INDIRIZZO SEDE LEGALE               | CAP SEDE LEGALE | COMUNE SEDE LEGALE      | PROVINCIA SEDE LEGALE | LEGALE RAPPRESENTANTE  | NUMERO E DATA DECRETO ISCRIZIONE | PRESA D'ATTO VARIAZIONE E N. DECRETO | MOTIVAZIONE CANCELLAZIONE NUMERO E DATA DECRETO   |
|--------|---------|--|---|-------------------|------------------------|-------------------------------------|-----------------|-------------------------|-----------------------|------------------------|----------------------------------|--------------------------------------|---|
| 949    | A       | ANTARES SOCIETA' COOPERATIVA SOCIALE   | Assistenza sociale non residenziale per anziani e disabili  | 2017              | 05614790656            | VIA CERVINIA, SNC                   | 84012           | ANGRI                   | SA                    | CATELLO PALUMBO        | 18 del 17/01/2019                |                                      |   |
| 950    | A       | L'ARCA - SOCIETA' COOPERATIVA SOCIALE  | Attività di accoglienza temporanea di minori in difficoltà  | 2009              | 04750230650            | VIA CAP. CECCONI, 55                | 84082           | BRACIGLIANO             | SA                    | VIVO EMMANUEL          | 19 del 17/01/2019                |                                      |   |
| 951    | A       | LA CASA DI PULCINELLA SOCIETA' COOPERATIVA SOCIALE   | Assistenza domiciliare non residenziale per anziani e disabili  | 2017              | 08627001210            | VIA SUESSOLA,21                     | 80011           | ACERRA                  | NA                    | LA MONTAGNA DOMENICO   | 25 del 25/01/2019                |                                      | MANCATO INVIO ADEMPIMENTI ANNO 2020 DECRETO N. 475 DEL 28/04/2021                               |
| 952    | A       | QUIEORA COOPERATIVA SOCIALE ONLUS COOPERATIVA A R. L.  | Assistenza domiciliare e servizi tutelari   | 2009              | 06437921213            | CORSO GARIBALDI, 28                 | 80055           | PORTICI                 | NA                    | CELESIA AURELIO        | 39 del 30/01/2019                |                                      |   |
| 953    | A       | SOCIAL UBUNTU SOCIETA' COOPERATIVA SOCIALE   | Strutture di assistenza sociale residenziale  | 2018              | 08913331214            | VIA DEGLI ETRUSCHI, 14/B            | 80019           | QUALIANO                | NA                    | D'ALTERIO ALESSANDRO   | 40 del 30/01/2019                |                                      |   |
| 954    | B       | ALL THE SERVICE - COOPERATIVA SOCIALE ONLUS  | Servizi di pulizie: attività di rimozione polveri, materiale non desiderato o sporcizia da superfici, oggetti | 2018              | 02996690646            | CONTRADA PEZZA MASTRILLO, 28/C      | 83040           | FONTANAROSA             | AV                    | RUBINO VINCENZO        | 44 del 30/01/2019                |                                      |   |
| 955    | C       | CONSORZIO AMISTADE SOCIETA' CONSORTILE COOPERATIVA SOCIALE                                   | Coordinamento tra cooperative per l'inserimento sociale di cittadini in condizioni svantaggiate               | 2001              | 01234450623            | VIA FRATELLI ADDABBO, 3             | 82100           | BENEVENTO               | BN                    | DI DOMENICO PELLEGRINO | 45 del 30/01/2019                |                                      |   |
| 956    | A       | COOPERATIVA SOCIALE ICARO - SOCIETA' COOPERATIVA A RESPONSABILITA' LIMITATA                  | Attività di promozione turistica  | 2017              | 05608510656            | VIA SALVADOR ALLENDE, 161/B         | 84131           | SALERNO                 | SA                    | PARISI ALESSANDRO      | 52 del 04/02/2019                |                                      |   |
| 957    | A       | ACCOGLIENZA VINCENZIANA SOCIETA' COOPERATIVA SOCIALE   | Servizi di assistenza sociale residenziale  | 2002              | 04308231218            | VIA CARLO ROSINI, 12/A              | 80078           | POZZUOLI                | NA                    | PANTALEO GIOVANNA      | 53 del 04/02/2019                |                                      |   |
| 958    | B       | PANORAMI SOCIETA' COOPERATIVA SOCIALE  | Pulizia di edifici pubblici e privati, aree verdi, parchi naturali  | 2011              | 02706060643            | VIA RAMPONI, 9                      | 83040           | FRIGENTO                | AV                    | RUSSOLILLO ANTONIO     | 54 del 04/02/2019                |                                      |   |
| 959    | A/B     | GENTES SOCIETA' COOPERATIVA SOCIALE  | Assistenza socio sanitaria domiciliare. Formazione e consulenza professionale                                 | 2017              | 04235940618            | VIA VICO BARI 1, 9/C                | 81039           | VILLA LITERNO           | CE                    | SPIERTO FRANCO         | 62 del 08/02/2019                |                                      |   |
| 960    | A/B     | PEGASO SOCIETA' COOPERATIVA SOCIALE DI LAVORO  | Gestione di attività ludico-ricreative a favore di minori - pulizia in genere di edifici pubblici e privati   | 1995              | 01978720645            | CONTRADA PASTENE, STRADA D'ADAMO, 2 | 83040           | GESUALDO                | AV                    | D'ADAMO MIRELLA        | 63 del 08/02/2019                |                                      |   |
| 961    | A       | ARTEMIDE COOPERATIVA SOCIALE A R. L.   | Assistenza sociale non residenziale   | 2017              | 08655101213            | VIA DEI FIORENTINI, 10              | 80133           | CASTELLAMMARE DI STABIA | NA                    | DOMMARUMMA ALFONSO     | 65 del 12/02/2019                |                                      | MANCATO INVIO ADEMPIMENTI ANNO 2019 DECRETO N.75 DEL 30/01/2020. ISCRITTA NUOVAMENTE AL N. 1144 |
| 962    | A       | EPISTEMA SOCIETA' COOPERATIVA SOCIALE  | Scuola dell'infanzia paritaria  | 2018              | 04314480619            | VIA TEVERE,11                       | 81030           | VILLA DI BRIANO         | CE                    | CORONELLA IGNAZIO      | 69 del 15/02/2019                |                                      |   |
| 963    | C       | CONSORZIO "SVILUPPO SOCIALE" CONSORZIO DI COOPERATIVE SOCIALI - SOCIETA' COOPERATIVA SOCIALE | Assistenza sociale non residenziale ad anziani ,disabili e minori per conto di soggetti autorizzati           | 2011              | 03723860619            | VIA GAETA,37                        | 81034           | MONDRAGONE              | CE                    | CAPRIGLIONE PASQUALE   | 70 del 15/02/2019                |                                      | MANCATO INVIO ADEMPIMENTI ANNO 2019 DECRETO N. 97 DEL 31/01/2020                                |
| 964    | A       | COOPERATIVA SOCIALE VILLA FRANCA A R. L.   | Assistenza sociale residenziale   | 2017              | 05579560656            | VIA NAZIONALE, 126 - FRAZ. FASANA   | 84070           | SALERNO                 | SA                    | ANDREANO MONIKA        | 71 del 15/02/2019                |                                      |   |

| N. ORD | Sezione | DENOMINAZIONE SOCIALE                             | DESCRIZIONE SINTETICA OGGETTO SOCIALE (attività prevalente)  | ANNO COSTITUZIONE | C.F./P.IVA COOPERATIVA            | INDIRIZZO SEDE LEGALE             | CAP SEDE LEGALE | COMUNE SEDE LEGALE     | PROVINCIA SEDE LEGALE | LEGALE RAPPRESENTANTE        | NUMERO E DATA DECRETO ISCRIZIONE | PRESA D'ATTO VARIAZIONE E N. DECRETO                                       | MOTIVAZIONE CANCELLAZIONE NUMERO E DATA DECRETO  |
|--------|---------|---|--|-------------------|-----------------------------------|-----------------------------------|-----------------|------------------------|-----------------------|------------------------------|----------------------------------|--|--|
| 965    | A/B     | SAN ROCCO SOCIETA' COOPERATIVA SOCIALE            | Centro prima accoglienza e orientamento extracomunitari e rifugiati politici - gestione di aree parcheggio             | 2017              | 04208210619                       | PIAZZA UNITA' D'ITALIA, 10        | 82037           | TELESE TERME           | BN                    | PICCIRILLO ANGELA            | 80 del 18/02/2019                |  |  |
| 966    | A       | SANTA RITA & KAROL SOCIETA' COOPERATIVA SOCIALE   | Assistenza sociale non residenziale per anziani e disabili   | 2012              | 05059440650                       | VIA F. CONFALONIERI, 10           | 84025           | EBOLI                  | SA                    | SIRICA GIUSEPPINA            | 97 del 25/02/2019                |  |  |
| 967    | A       | COOPERATIVA SOCIALE SOLIDARIETA' E BENESSERE      | Servizi di assistenza socio-educativa ad adulti, ad anziani autosufficienti e non, a disabili e a persone svantaggiate | 2018              | 08985831216                       | VIA EMILIO CATAPANO,15            | 80047           | SAN GIUSEPPE VESUVIANO | NA                    | BOCCIA ROSARIA ANNAMARIA     | 109 del 05/03/2019               |  | MANCATO INVIO ADEMPIMENTI ANNO 2020 DECRETO N. 543 DEL 13/05/2021                              |
| 968    | A       | AMBIENTE E CULTURA COOPERATIVA SOCIALE            | Assistenza sociale non residenziale; attività formative  | 2008              | 06093141213                       | VIA FRANCESCO CORREALE, 48        | 84014           | NOCERA INFERIORE       | SA                    | DESIDERIO VIGORITO MICAELA   | 111 del 05/03/2019               | MODIFICA DENOMINAZIONE E TRASFERIMENTO SEDE DECRETO N. 1024 DEL 29/11/2021 |  |
| 969    | A       | LA FORZA DELL'UNIONE SOCIETA' COOPERATIVA SOCIALE | Assistenza sociale non residenziale per anziani e disabili   | 2016              | 08410991213                       | VIA CICERONE,5                    | 80013           | CASALNUOVO DI NAPOLI   | NA                    | CHIANESE ANNAMARIA           | 120 del 11/03/2019               |  | MANCATO INVIO ADEMPIMENTI ANNO 2020 DECRETO N. 474 DEL 28/04/2021                              |
| 970    | A       | HOPE SOCIETA' COOPERATIVA SOCIALE ONLUS           | Strutture di assistenza sociale residenziale - comunità alloggio   | 2018              | 08968811219                       | VIA ENRICO DE NICOLA, 18          | 80023           | CAIVANO                | NA                    | PONTICELLI SPERANZA          | 122 del 12/03/2019               |  |  |
| 971    | A       | MAI PIU' SOLI - SOCIETA' COOPERATIVA SOCIALE      | Assistenza sociale non residenziale per anziani e disabili   | 2017              | 08779861213                       | VIA SALVATORE DI GIACOMO, 150     | 80017           | MELITO DI NAPOLI       | NA                    | BARBATO SIMONA               | 136 del 18/03/2019               |  |  |
| 972    | A       | SOCIETA' COOPERATIVA SOCIALE NO LIMES             | Assistenza sociale non residenziale  | 2018              | C.F. 95233910637 P.I. 08451381217 | CORSO CAMPANO, 122                | 80014           | GIUGLIANO IN CAMPANIA  | NA                    | MARROCCO FABIO               | 137 del 19/03/2019               |  | TRASFERIMENTO SEDE IN ALTRA REGIONE DECRETO N. 21 DEL 24/01/2022                               |
| 973    | A       | COOPERATIVA SOCIALE PRO-VITA COOPERATIVA A R. L.  | Assistenza sociale non residenziale per anziani e disabili   | 1990              | C.F. 00885950626 P.I. 07090780631 | VIA MARINA DEI GIGLI, 37 - 39     | 80143           | NAPOLI                 | NA                    | CERASUOLO GUGLIEMO           | 138 del 19/03/2019               |  |  |
| 974    | A       | IL MIRTO COOPERATIVA SOCIALE                      | Servizio di gestione di asilo nido   | 2012              | 07126861215                       | VIA CARLO ROSSELLI I TRAVERSA N.3 | 80018           | MUGNANO DI NAPOLI      | NA                    | MARRA ALESSIA                | 141 del 20/03/2019               |  |  |
| 975    | A       | IANUS COOPERATIVA SOCIALE                         | Altre attività di assistenza sociale non residenziale  | 2016              | 05554590652                       | VICOLO DELLE COLONNE, 1           | 84121           | SALERNO                | SA                    | PONTRANDOLFI SILVIA MARCELLA | 148 del 28/03/2019               |  |  |
| 976    | A       | INLUSIO - COOPERATIVA SOCIALE                     | Servizi socio-educativi per minori presso centro diurno  | 2010              | 06649341218                       | VIA PASQUALE CICCARELLI, 23       | 80147           | NAPOLI                 | NA                    | SAVINO BRUNO                 | 149 del 01/04/2019               |  |  |
| 977    | A       | GIRAMONDO COOPERATIVA SOCIALE                     | Attività di assistenza sociale non residenziale  | 2016              | 08500511210                       | VIA FRATELLI ROSSELLI, 27         | 80018           | QUALIANO               | NA                    | PICASCIA FRANCESCO           | 150 del 01/04/2019               |  | MANCATO INVIO ADEMPIMENTI ANNO 2019 DECRETO N.73 DEL 30/01/2020                                |
| 978    | A       | ZANTE - SOCIETA' COOPERATIVA SOCIALE              | Strutture di assistenza sociale residenziale   | 2013              | 07381841217                       | VIA CONTE DI LEMOS,4              | 80011           | ACERRA                 | NA                    | CONSALES ANNAMARIA           | 152 del 01/04/2019               |  | MANCATO INVIO ADEMPIMENTI ANNO 2019 DECRETO N.71 DEL 30/01/2020 ISCRITTA NUOVAMENTE AL N. 1119 |

| N. ORD | Sezione | DENOMINAZIONE SOCIALE   | DESCRIZIONE SINTETICA OGGETTO SOCIALE (attività prevalente)   | ANNO COSTITUZIONE | C.F./P.IVA COOPERATIVA | INDIRIZZO SEDE LEGALE                                     | CAP SEDE LEGALE | COMUNE SEDE LEGALE   | PROVINCIA SEDE LEGALE | LEGALE RAPPRESENTANTE   | NUMERO E DATA DECRETO ISCRIZIONE | PRESA D'ATTO VARIAZIONE E N. DECRETO             | MOTIVAZIONE CANCELLAZIONE NUMERO E DATA DECRETO  |
|--------|---------|---|---|-------------------|------------------------|---|-----------------|----------------------|-----------------------|-------------------------|----------------------------------|--|--|
| 979    | A/B     | C.S.O.D.U. COOPERATIVA SOCIALE DEGLI OPERATORI DIMENSIONE UOMO      | Attività di accoglienza residenziale a bassa soglia, inserimento sociale ed accoglienza residenziale o diurna di soggetti senza fissa dimora, immigrati e persone svantaggiate - attività finalizzate all'inserimento lavorativo di soggetti svantaggiati | 1987              | 05253750631            | VIA SANITA', 95/96  | 80136           | NAPOLI               | NA                    | RULLI ANTONIO           | 155 del 05/04/2019               |  |  |
| 980    | A       | FORTURELLA - COOPERATIVA SOCIALE A R. L.                            | Servizi di assistenza sociale residenziale - assistenza domiciliare per minori e disabili   | 1997              | 07326890634            | VIA SANTA MARIA A CUBITO, 253                             | 80019           | QUALIANO             | NA                    | BELLO TAMMARO           | 156 del 05/04/2019               |  | ESPRESSA RICHIESTA DECRETO N. 343 DEL 02/04/2021   |
| 981    | C       | OPI CONSORZIO DI COOPERATIVE SOCIALI - SOCIETA' COOPERATIVA SOCIALE | Servizi di consulenza e marketing   | 2018              | 09081701212            | VIA TORINO, 21  | 80040           | VOLLA                | NA                    | SCOGNAMIGLIO ANTONIETTA | 157 del 05/04/2019               |  |  |
| 982    | A       | ANTIGONE MONTORO COOPERATIVA SOCIALE - ONLUS                        | Istruzione prescolastica: scuole infanzia   | 2015              | 02838610646            | VIA CUPA CRETAZZA, 25                                     | 83025           | MONTORO              | AV                    | D'AMORE MARIAROSARIA    | 159 del 05/04/2019               |  |  |
| 983    | A       | FIORI NEL DESERTO COOPERATIVA SOCIALE ONLUS                         | Assistenza Socio sanitaria  | 2007              | 03396130613            | VIA ROSSI,11  | 81100           | CASERTA              | CE                    | MONACO ROSITA           | 160 del 08/04/2019               |  |  |
| 984    | B       | SOCIETA' COOPERATIVA SOCIALE IL SOGNO                               | Attività di pulizia e disinfezione  | 2009              | 03569440617            | VIA LUDOVICO ARIOSTO,12                                   | 81020           | SAN NICOLA LA STRADA | CE                    | CORVINO GIUSEPPINA      | 161 del 08/04/2019               |  | MANCATO INVIO ADEMPIMENTI ANNO 2019 DECRETO N. 96 DEL 31/01/2020   |
| 985    | B       | SOCIETA' COOPERATIVA SOCIALE CNS COOPERATIVA NUOVA SERVIZI          | Servizi di manutenzione ordinaria e straordinaria del verde pubblico  | 2019              | 05799690655            | VIALE MONTE CERVATO, 10                                   | 84135           | SALERNO              | SA                    | CATANZANO GIOVANNA      | 169 del 10/04/2019               |  |  |
| 986    | A       | SANT'ANTONIO INFANZIA SERENA SOCIETA' COOPERATIVA SOCIALE           | Istruzione di grado preparatorio: scuole dell'infanzia, scuole speciali collegate a quelle primarie   | 2013              | 05162230659            | VIA TOMMASO SAN SEVERINO, 12                              | 84085           | MERCATO SAN SEVERINO | SA                    | PELLEGRINO ANNA         | 193 del 17/04/2019               |  |  |
| 987    | A       | L'ABBRACCIO COOPERATIVA SOCIALE A R.L.                              | Scuola materna dell'infanzia privata paritaria  | 2012              | 05021590657            | VIA CASTALDO, 4   | 84014           | NOCERA INFERIORE     | SA                    | DELL'AGLIO CARMELINA    | 194 del 17/04/2019               | TRASFERIMENTO SEDE DECRETO N.209 DEL 08/04/2020  | MANCATO INVIO ADEMPIMENTI ANNO 2021 DECRETO N.522 DEL 10/05/2022   |
| 988    | A       | COCCINELLA - COOPERATIVA SOCIALE ONLUS - SOCIETA' COOPERATIVA       | Gestione scuola dell'infanzia paritaria   | 2013              | 02779520648            | VIA GABRIELE PREZIOSI SNC - FRAZIONE TAVERNOLA SAN FELICE | 83020           | AIELLO DEL SABATO    | AV                    | LOFFREDO CARMINE        | 195 del 17/04/2019               |  | MANCATO INVIO ADEMPIMENTI ANNO 2021 E MESSA IN SCIoglimento E LIQUIDAZIONE DECRETO N. 198 DEL 21/02/2022 |
| 989    | B       | COOPERATIVA SOCIALE SELE IRPINIA                                    | Impresa di pulizia generale non specializzata di edifici  | 2008              | 02571290648            | VIA IV NOVEMBRE, 1  | 83040           | CAPOSELE             | AV                    | DI VINCENZO ANTONIETTA  | 204 del 23/04/2019               |  | MANCATO INVIO ADEMPIMENTI ANNO 2020 DECRETO N.596 DEL 24/05/2021   |
| 990    | B       | ISTMO - COOPERATIVA SOCIALE A RESPONSABILITA' LIMITATA - ONLUS      | Bar e altri servizi simili senza cucina   | 2005              | 02418320640            | VIA GIOVANNI PORZIO, S.C. - CENTRO DIREZIONALE IS. G1     | 80143           | NAPOLI               | NA                    | MARINIELLO TONIA        | 205 del 23/04/2019               | TRASFERIMENTO SEDE DECRETO N. 529 DEL 12/05/2021 |  |

| N. ORD | Sezione | DENOMINAZIONE SOCIALE   | DESCRIZIONE SINTETICA OGGETTO SOCIALE (attività prevalente)  | ANNO COSTITUZIONE | C.F./P.IVA COOPERATIVA | INDIRIZZO SEDE LEGALE            | CAP SEDE LEGALE | COMUNE SEDE LEGALE | PROVINCIA SEDE LEGALE | LEGALE RAPPRESENTANTE  | NUMERO E DATA DECRETO ISCRIZIONE | PRESA D'ATTO VARIAZIONE E N. DECRETO                                     | MOTIVAZIONE CANCELLAZIONE NUMERO E DATA DECRETO   |
|--------|---------|---|--|-------------------|------------------------|----------------------------------|-----------------|--------------------|-----------------------|------------------------|----------------------------------|--|---|
| 991    | A       | NESSI - SOCIETA' COOPERATIVA SOCIALE - ONLUS                                    | Corsi di formazione e corsi di aggiornamento professionale   | 2010              | 02644030641            | VIA PALOMBI, 22/C                | 83100           | AVELLINO           | AV                    | POLO GAETANA           | 206 del 23/04/2019               |  | MANCATO INVIO ADEMPIMENTI ANNO 2019 DECRETO N. 81 DEL 30/01/2020  |
| 992    | B       | COOPERATIVA SOCIALE I.S.A.  | Servizi di consulenza sulla sicurezza ed igiene dei posti di lavoro  | 2014              | 07958741212            | CORSO EUROPA,14                  | 80011           | ACERRA             | NA                    | MUGNOLO GIORGIO        | 207 del 23/04/2019               |  |   |
| 993    | B       | FELICIA BACCO COOPERATIVA SOCIALE   | Pulizia generale non specializzata di edifici  | 2012              | 01539510626            | VIA SANNITICA,57                 | 82037           | CASTELVENERE       | BN                    | PETRILLO PASQUALINA    | 210 del 23/04/2019               |  |   |
| 994    | A/B     | MARGHERITA SOCIETA' COOPERATIVA SOCIALE A RESPONSABILITA' LIMITATA              | Assistenza sociale di tipo residenziale - attività finalizzate all'inserimento lavorativo di soggetti svantaggiati | 2018              | 08852161218            | VIA EMANUELE GIANTURCO, 3        | 80039           | SAVIANO            | NA                    | NATIVO TERESA          | 214 del 24/04/2019               |  |   |
| 995    | B       | ARTICOLO 1 SOCIETA' COOPERATIVA SOCIALE   | Attività di inserimento lavorativo di soggetti svantaggiati  | 2014              | 07811051213            | VIA GIUSEPPE BUONOMO, 39/41      | 80136           | NAPOLI             | NA                    | D'AURIA MARINA         | 233 del 02/05/2019               |  |   |
| 996    | A       | VENTO DEL SUD SOCIETA' COOPERATIVA SOCIALE A MUTUALITA' PREVALENTE              | Mediazione familiare - punto di ascolto ed altre attività di assistenza sociale non residenziale                   | 2016              | 08439971212            | VIA GANDHI, 5                    | 80010           | QUARTO             | NA                    | MELE RAFFAELE          | 234 del 02/05/2019               |  |   |
| 997    | A       | ARCOBALENO 2000 COOPERATIVA SOCIALE   | Scuola dell'infanzia paritaria, nido d'infanzia, servizi integrativi e socio educativi                             | 2012              | 05070380653            | S.S. 91 PER EBOLI - II PARCO, 15 | 84022           | CAMPAGNA           | SA                    | GIORDANO AMEDEO        | 240 del 06/05/2019               |  |   |
| 998    | A       | IL SOGNO SOCIETA' COOPERATIVA SOCIALE   | Gestione di servizi di assistenza domiciliare  | 2012              | 05028310653            | VIA POSTIGLIONE, SNC             | 84135           | SALERNO            | SA                    | FASANO ANTONIETTA      | 241 del 06/05/2019               |  |   |
| 999    | B       | D&D - SOCIETA' COOPERATIVA SOCIALE A R.L. ONLUS                                 | Servizio mense per scuole  | 2016              | 01662300621            | VIA ISONZO, SNC                  | 82037           | TELESE TERME       | BN                    | D'ONOFRIO ASSUNTA      | 266 del 08/05/2019               |  |   |
| 1000   | B       | A.MA. SOCIETA' COOPERATIVA SOCIALE A R.L.                                       | Attività di spazzamento strade   | 2014              | 05244310651            | VIA S. ANTONIO, 9                | 84066           | PISCIOTTA          | SA                    | CAVALIERE ROBERTO      | 272 del 10/05/2019               |  |   |
| 1001   | A       | C.S.B. SOCIETA' COOPERATIVA SOCIALE - ENTE DEL TERZO STTORE                     | Assistenza domiciliare socio sanitaria   | 2018              | 05713430659            | VIA TEMPA GAUDIANA, 5            | 84020           | PALOMONTE          | SA                    | GIGLIO ANTONIO ARMANDO | 273 del 10/05/2019               | TRASFERIMENTO SEDE E MODIFICA DENOMINAZIONE DECRETO N.144 DEL 16/02/2021 |   |
| 1002   | A       | IL MONDO DI ALICE COOPERATIVA SOCIALE   | Altre attività di assistenza sociale non residenziale  | 2019              | 09146961215            | VIA VINCENZO DI MEGLIO,173       | 80070           | BARANO D'ISCHIA    | NA                    | IMPAGLIAZZO VITO MARIA | 289 del 16/05/2019               |  |   |
| 1003   | A       | SOCIETA' COOPERATIVA SOCIALE I RAGGI DI SOLE                                    | Gestione gruppo appartamento anziani autonomi e semi-autonomi  | 2016              | 04142620618            | VIA XXI LUGLIO,13                | 81037           | SESSA AURUNCA      | CE                    | CORBO ANTONIO          | 291 del 16/05/2019               |  | MANCATO INVIO ADEMPIMENTI ANNO 2020 E MESSA IN SCIoglimento E LIQUIDAZIONE DECRETO N.666 DEL 15/06/2021 |
| 1004   | A       | SAMNES COOPERATIVA SOCIALE  | Attività di formazione in ambito sociale   | 2018              | 01727810622            | VICOLO II TORRE PIANO T 2        | 82037           | CASTELVENERE       | BN                    | CIELO SERENA           | 292 del 16/05/2019               |  |   |
| 1005   | A       | HAKUNA MATATA SOCIETA' COOPERATIVA SOCIALE                                      | Istruzione di grado preparatorio: scuole dell'infanzia, scuole speciali collegate a quelle primarie                | 2016              | 05458070652            | VIALE DELLE ORTENSIE, 3          | 84047           | CAPACCIO           | SA                    | GRIMALDI MARIA         | 293 del 16/05/2019               |  |   |
| 1006   | A       | BIODIGIT - SOCIETA' COOPERATIVA SOCIALE A RESPONSABILITA' LIMITATA - O.N.L.U.S. | Attività di formazione professionale e di istruzione   | 2004              | 02368230641            | VIA SCACCANI, 12                 | 83012           | CERVINARA          | AV                    | RICCI ROSANNA          | 309 del 20/05/2019               |  |   |

| N. ORD | Sezione | DENOMINAZIONE SOCIALE                                       | DESCRIZIONE SINTETICA OGGETTO SOCIALE (attività prevalente)  | ANNO COSTITUZIONE | C.F./P.IVA COOPERATIVA | INDIRIZZO SEDE LEGALE             | CAP SEDE LEGALE | COMUNE SEDE LEGALE  | PROVINCIA SEDE LEGALE | LEGALE RAPPRESENTANTE | NUMERO E DATA DECRETO ISCRIZIONE         | PRESA D'ATTO VARIAZIONE E N. DECRETO                 | MOTIVAZIONE CANCELLAZIONE NUMERO E DATA DECRETO   |
|--------|---------|---|--|-------------------|------------------------|-----------------------------------|-----------------|---------------------|-----------------------|-----------------------|--|--|---|
| 1007   | A       | ALICE SOCIETA' COOPERATIVA SOCIALE ONLUS                    | Gestione di comunità educativa di tipo familiare, comunità alloggio per minori, servizi socio-assistenziali in favore di minori, anziani, disabili, segretariato sociale             | 2010              | 06773261216            | VIA MONTECALVARIO, 32             | 80134           | NAPOLI              | NA                    | LEONE CIRO            | 318 del 23/05/2019                       |  |   |
| 1008   | A       | ADVANCE SOCIETA' COOPERATIVA SOCIALE A R. L.                | Attività di assistenza sociale non residenziale  | 2017              | 08721761214            | VIA POSILLIPO,60                  | 80123           | NAPOLI              | NA                    | ESPOSITO GENNARO      | 319 del 23/05/2019                       |  | MANCATO INVIO ADEMPIMENTI ANNO 2020 DECRETO N. 485 DEL 30/04/2021                       |
| 1009   | A       | PUBBLICA ASSISTENZA CROCE IRIS SOCIETA' COOPERATIVA SOCIALE | Assistenza residenziale per anziani  | 2016              | 04150560615            | VIA WILLY BRANDT,4                | 81100           | CASERTA             | CE                    | BASSANO WILLIAM       | 321 del 23/05/2019                       |  |   |
| 1010   | A - B   | CUORI MENTI MANI ONLUS SOCIETA' COOPERATIVA SOCIALE         | Assistenza sociale non residenziale<br>Attività finalizzate all'inserimento lavorativo di soggetti svantaggiati  | 2018              | 08841541215            | VIA GIUSEPPE PAGANO, 2/B          | 80078           | POZZUOLI            | NA                    | RUSSO LUIGI           | 328 del 24/05/2019<br>291 del 15/05/2020 |  |   |
| 1011   | A/B     | SOCIETA' COOPERATIVA SOCIALE QUADRIFOGLIO                   | Assistenza domiciliare integrata minori, anziani e disabili. Servizi di pulizia e disinfezione   | 2015              | 04087200616            | VIA MONTENUOVO LICOLA PATRIA, 105 | 80078           | POZZUOLI            | NA                    | DI CIVITA TIZIANA     | 346 del 05/06/2019                       | TRASFERIMENTO SEDE DECRETO N.856 DEL 17/09/2021      |   |
| 1012   | A       | MAYA MULTISERVICE - COOPERATIVA SOCIALE                     | Casa famiglia  | 2014              | 05328840656            | CONTRADA DIFESA, 1                | 84070           | SAN MAURO LA BRUCA  | SA                    | CIOFFI PIETRO         | 357 dell'11/06/2019                      |  |   |
| 1013   | A       | L'ONDA PERFETTA SOCIETA' COOPERATIVA SOCIALE                | Assistenza sociale non residenziale - residenziale   | 2009              | 06445081216            | VIA SOPRAVICO,39                  | 80036           | PALMA CAMPANIA      | NA                    | MANZI PAOLO           | 358 del 12/06/2019                       |  |   |
| 1014   | B       | EUROP STYLE SOCIETA' COOPERATIVA SOCIALE ONLUS              | Servizio trasporto scolastico - altre attività di trasporti terrestri di passeggeri - pulizia generale di edifici  | 2013              | 07451961218            | CORSO DELLA RESISTENZA, 52        | 80011           | ACERRA              | NA                    | STRANGIO FRANCESCA    | 365 del 18/06/2019                       |  |   |
| 1015   | A       | DIVERSIAMO SOCIETA' COOPERATIVA SOCIALE                     | Servizi di didattica dell'età evolutiva fino all'età adulta  | 2019              | 05788180650            | VIA POSIDONIA, 55                 | 84127           | SALERNO             | SA                    | DI NITA LILIANA       | 399 del 27/06/2019                       |  |   |
| 1016   | A/B     | QUIPUS ONLUS - SOCIETA' COOPERATIVA SOCIALE                 | Comunità alloggio per minori. Ristorante pizzeria  | 2009              | 06299571213            | CONTRADA SCROFETA, 2              | 83100           | AVELLINO            | AV                    | TROISE ROSA           | 400 del 27/06/2019                       |  |   |
| 1017   | A       | SUN - SOCIETA' COOPERATIVA SOCIALE A R.L. O.N.L.U.S.        | Comunità alloggio per minori   | 2011              | 01516710629            | CONTRADA IANNASSI, SNC            | 82010           | SAN NICOLA MANFREDI | BN                    | RUGGIERO PASQUALINO   | 405 del 27/06/2019                       |  |   |
| 1018   | A       | AUTISMO E ABA ETS SOCIETA' COOPERATIVA SOCIALE              | Assistenza sociale non residenziale per anziani e disabili   | 2019              | 05815860654            | VIA CARLO TRAMONTANO, 113         | 84016           | PAGANI              | SA                    | MANGIACAPRA AMELIA    | 428 del 05/07/2019                       | MODIFICA DENOMINAZIONE DECRETO N.118 DELL'11/02/2022 |   |
| 1019   | A       | RIAB SOCIETA' COOPERATIVA SOCIALE                           | Servizi alle imprese ed alle famiglie  | 2011              | 07072051217            | VIA RUBINACCI, 18                 | 80040           | CERCOLA             | NA                    | PARISI MARTA          | 431 del 15/07/2019                       |  | ESPRESSA RICHIESTA PER MESSA IN SCIOGLIMENTO E LIQUIDAZIONE DECRETO N.19 DEL 20/01/2022 |
| 1020   | A/B     | FRATELLO SOLE - SOCIETA' COOPERATIVA SOCIALE MISTA          | Assistenza domiciliare per anziani e disabili; strutture di assistenza residenziale per anziani e disabili. Progetti finalizzati all'inserimento lavorativo di soggetti svantaggiati | 2019              | 09187951216            | CORSO ITALIA, 32                  | 80010           | QUARTO              | NA                    | SABBATINO GIOVANNI    | 432 del 15/07/2019                       |  |   |

| N. ORD | Sezione | DENOMINAZIONE SOCIALE                                      | DESCRIZIONE SINTETICA OGGETTO SOCIALE (attività prevalente)   | ANNO COSTITUZIONE | C.F./P.IVA COOPERATIVA | INDIRIZZO SEDE LEGALE             | CAP SEDE LEGALE | COMUNE SEDE LEGALE    | PROVINCIA SEDE LEGALE | LEGALE RAPPRESENTANTE      | NUMERO E DATA DECRETO ISCRIZIONE | PRESA D'ATTO VARIAZIONE E N. DECRETO | MOTIVAZIONE CANCELLAZIONE NUMERO E DATA DECRETO  |
|--------|---------|--|---|-------------------|------------------------|-----------------------------------|-----------------|-----------------------|-----------------------|----------------------------|----------------------------------|--------------------------------------|--|
| 1021   | A       | BOETHEIA SOCIETA' COOPERATIVA SOCIALE ONLUS                | Assistenza sociale non residenziale per anziani e disabili  | 2013              | 07603981213            | CORSO ROMA, 37                    | 80046           | SAN GIORGIO A CREMANO | NA                    | DI MARTINO FABIO           | 434 del 15/07/2019               |                                      |  |
| 1022   | A       | OBELIX SOCIALE - COOPERATIVA SOCIALE - IMPRESA SOCIALE     | Formazione e aggiornamento professionale  | 2016              | 04148170618            | VIA PETRARCA,25 P/CO DEI PINI     | 81100           | CASERTA               | CE                    | DE NUNZIO DAVIDE GUGLIELMO | 436 del 16/07/2019               |                                      |  |
| 1023   | A       | CARPE DIEM – COOPERATIVA SOCIALE                           | Altre attività di assistenza sociale non residenziale   | 2012              | 07373981211            | VIA SANTA GIOVANNA ANTIDA, 6      | 80040           | POGGIOMARINO          | NA                    | SPINOLA GIOVANNI           | 446 del 18/07/2019               |                                      |  |
| 1024   | A       | MARY ROSE SOCIETA' COOPERATIVA SOCIALE                     | Servizi di assistenza semiresidenziale per disabili adulti e minori   | 2017              | 08667651213            | VIA CARLO ROSSELLI, I TRAVERSA, 3 | 80018           | MUGNANO DI NAPOLI     | NA                    | MASSA ANGELA               | 448 del 18/07/2019               |                                      | ESPRESSA RICHIESTA PER MESSA IN LIQUIDAZIONE DECRETO N.46 DEL 26/01/2021                                 |
| 1025   | A       | D.F.G. SOCIETA' COOPERATIVA SOCIALE                        | Assistenza domiciliare socio – assistenziale e integrata con servizi sanitari   | 2019              | 05790750656            | VIA CARMINE, 42                   | 84016           | PAGANI                | SA                    | D'ANTUONO FABIO            | 460 del 19/07/2019               |                                      |  |
| 1026   | A       | HOPE SOCIETA' COOPERATIVA SOCIALE                          | Servizi di animazione e vigilanza infantile presso terzi  | 2018              | 02979590649            | VIA PELLEGRINO PELLECCCHIA, 5     | 83100           | AVELLINO              | AV                    | DEL GROSSO ADELAIDE        | 461 del 19/07/2019               |                                      |  |
| 1027   | A       | C.I.L.I.S. COOPERATIVA SOCIALE                             | Servizio di assistenza alla comunicazione per gli alunni con disabilità sensoriali  | 2019              | 03573371212            | VIA BRANCACCIO, 13                | 80041           | BOSCOREALE            | NA                    | MARANO MARIAROSARIA        | 474 del 02/08/2019               |                                      | MANCATO INVIO ADEMPIMENTI ANNO 2020 E MESSA IN SCIoglimento E LIQUIDAZIONE DECRETO N. 594 DEL 21/05/2021 |
| 1028   | A       | ARS LABOR SOCIETA' COOPERATIVA SOCIALE ONLUS               | Assistenza sociale non residenziale anziani e disabili  | 2014              | 03936690613            | VIA SAN LORENZO,53                | 81031           | AVERSA                | CE                    | FEO COSTANZO               | 501 del 07/08/2019               |                                      |  |
| 1029   | B       | I NORMANNI COOPERATIVA SOCIALE A R.L.                      | Pulizia e lavaggio di aree pubbliche, rimozione di neve e ghiaccio ed altre attività di pulizia                                     | 2017              | 02921640641            | VIA PIANO DI ZONA, 35/1           | 83031           | ARIANO IRPINO         | AV                    | IANNONE GERARDO            | 521 del 28/08/2019               |                                      |  |
| 1030   | A       | EMUNAH SOCIETA' COOPERATIVA SOCIALE                        | Altre strutture di assistenza sociale residenziale – colonie marine e montane   | 2018              | 05761760650            | VIA MAGNA GRAECIA, 248/A          | 84047           | CAPACCIO PAESTUM      | SA                    | VOZA EUSTACHIO             | 542 del 16/09/2019               |                                      |  |
| 1031   | A       | MIRO COOPERATIVA SOCIALE                                   | Assistenza sociale non residenziale anziani e disabili: servizi sociali di consulenza   | 2019              | 09233851212            | CENTRO DIREZIONALE ISOLA G1       | 80143           | NAPOLI                | NA                    | OREFICE DANIELE            | 543 del 16/09/2019               |                                      |  |
| 1032   | A       | LA SIRENETTA SOCIETA' COOPERATIVA SOCIALE                  | Scuola paritaria dell'infanzia; istruzione di grado preparatorio: scuole dell'infanzia, scuole speciali collegate a quelle primarie | 2011              | 06886911210            | VIA ROMA, 554                     | 80057           | SANT'ANTONIO ABATE    | NA                    | GARGIULO IMMACOLATA        | 544 del 16/09/2019               |                                      |  |
| 1033   | A       | VIVERE BENE COOPERATIVA SOCIALE                            | Altre strutture di assistenza sociale residenziale - assistenza sociale non residenziale per anziani e disabili                     | 2016              | 08553381214            | VIA A. DE GASPERI, 13             | 80031           | BRUSCIANO             | NA                    | POLIZZI EZIO               | 545 del 16/09/2019               |                                      |  |
| 1034   | A       | MEDLIFE – COOPERATIVA SOCIALE ONLUS – SOCIETA' COOPERATIVA | Assistenza domiciliare integrata, assistenza domiciliare specialistica  | 2004              | 02393510645            | VIA TAGLIAMENTO, 18               | 83100           | AVELLINO              | AV                    | RIVIEZZO LUCREZIA          | 551 del 18/09/2019               |                                      | MANCATO INVIO ADEMPIMENTI ANNO 2020 DECRETO N. 597 DEL 25/05/2021  |
| 1035   | A       | LABORATORIO SOCIALE SOCIETA' COOPERATIVA SOCIALE A R.L.    | Assistenza sociale non residenziale   | 2009              | 04688970658            | VIA FIRENZE, 33                   | 84098           | PONTECAGNANO FAIANO   | SA                    | MAGLIACANO ELENA           | 576 del 04/10/2019               |                                      |  |

| N. ORD | Sezione | DENOMINAZIONE SOCIALE  | DESCRIZIONE SINTETICA OGGETTO SOCIALE (attività prevalente)  | ANNO COSTITUZIONE | C.F./P.IVA COOPERATIVA | INDIRIZZO SEDE LEGALE          | CAP SEDE LEGALE | COMUNE SEDE LEGALE       | PROVINCIA SEDE LEGALE | LEGALE RAPPRESENTANTE      | NUMERO E DATA DECRETO ISCRIZIONE | PRESA D'ATTO VARIAZIONE E N. DECRETO | MOTIVAZIONE CANCELLAZIONE NUMERO E DATA DECRETO  |
|--------|---------|--|--|-------------------|------------------------|--------------------------------|-----------------|--------------------------|-----------------------|----------------------------|----------------------------------|--------------------------------------|--|
| 1036   | A       | DADAA GHEZO SOCIETA' COOPERATIVA SOCIALE – ONLUS                 | Gestione casa accoglienza per donne e minori immigrati in stato di disagio sociale ed economico – servizi socio-assistenziali ed educativi   | 2005              | 05045711214            | VIA DOMENICO DE ANGELIS, 19    | 80025           | CASANDRINO               | NA                    | MAIELLO ASSUNTA            | 592 del 10/10/2019               |                                      |  |
| 1037   | A       | DIAMANTE SOCIETA' COOPERATIVA SOCIALE A RESPONSABILITA' LIMITATA | Gestione strutture residenziali e semi-residenziali per anziani, disabili, minori, immigrati   | 2017              | 04273790610            | VIA GRAN BRETAGNA P/CO AVECO,5 | 81055           | SANTA MARIA CAPUA VETERE | CE                    | VLADI MARINA               | 598 dell'11/10/2019              |                                      |  |
| 1038   | A       | MOSE' – SOCIETA' COOPERATIVA SOCIALE ONLUS                       | Prestazioni di servizi di cura socio-educativi per la prima infanzia attraverso l'impiego di educatori qualificati   | 2013              | 02761530647            | VIA CESURA, 22                 | 83038           | MONTEMIETTO              | AV                    | EGIDIO RODOLFO             | 599 dell' 11/10/2019             |                                      |  |
| 1039   | A/B     | GIOIA SOCIETA' COOPERATIVA SOCIALE                               | Altre attività di assistenza sociale non residenziali; pulizia generale di edifici   | 2018              | 09001891218            | VIA CIRCUMVALLAZIONE, 310      | 80035           | NOLA                     | NA                    | BOCCIA CLELIA              | 600 dell'11/10/2019              |                                      |  |
| 1040   | A       | HAMAL SOCIETA' COOPERATIVA SOCIALE ONLUS                         | Servizi alla persona in favore di soggetti svantaggiati (minori a rischio, anziani, disabili) presso loro domicilio o presso strutture pubbliche – altre attività di assistenza sociale non residenziale | 2019              | 09300371219            | VIA ANTONIO GRAMSCI, 8         | 80029           | SANT'ANTIMO              | NA                    | VACCA MARIANO              | 601 dell'11/10/2019              |                                      |  |
| 1041   | A       | CASA FAMIGLIA MADONNA DELLE NEVI SOCIETA' COOPERATIVA SOCIALE    | Strutture di assistenza residenziale per anziani e disabili  | 2017              | 08767311213            | VIALE MANFREDI, 21             | 80058           | TORRE ANNUNZIATA         | NA                    | VAIANO PASQUALE            | 614 del 16/10/2019               |                                      |  |
| 1042   | B       | ORA ET LABORA – SOCIETA' COOPERATIVA SOCIALE                     | Fabbricazione di mobili  | 2007              | 04460300652            | VIA FABRIZIO PINTO, 89         | 84124           | SALERNO                  | SA                    | DIODATO ENRICO             | 632 del 25/10/2019               |                                      |  |
| 1043   | A       | IL SENTIERO SOCIETA' COOPERATIVA SOCIALE                         | Attività di fisioterapia domiciliare   | 2012              | 05085350659            | VIA FUCILARI, 93               | 84014           | NOCERA INFERIORE         | SA                    | PANNULLO ALBINA            | 633 del 25/10/2019               |                                      |  |
| 1044   | A       | NEW VISION SERVICES INFERMIERISTICA COOPERATIVA SOCIALE          | Assistenza sociale non residenziale per anziani e disabili   | 2013              | 07506921217            | VIA ABATE MINICHINI,30         | 80034           | MARIGLIANO               | NA                    | CHELLANTHARA JOSEPH JOSEPH | 640 del 06/11/2019               |                                      | MANCATO INVIO ADEMPIMENTI ANNO 2021 DECRETO N. 368 DEL 04/04/2022 ISCRITTA NUOVAMENTE AL N. 1248 |
| 1045   | A       | I CENTO PASSI SOCIETA' COOPERATIVA SOCIALE                       | Inclusione sociale attraverso attività sportive  | 2018              | 04337680617            | VIA GENOVA, 1                  | 81030           | SAN MARCELLINO           | CE                    | DE SANTIS CARMELA          | 647 del 08/11/2019               |                                      | MANCATO INVIO ADEMPIMENTI ANNO 2021 DECRETO N. 468 DEL 27/04/2022                                |
| 1046   | B       | SOCIETA' COOPERATIVA SOCIALE SICUREZZA & AMBIENTE                | Controllo di qualità e certificazione di prodotti, processi e sistemi  | 2013              | 07558651217            | VIA FERRETTI, 7                | 80011           | ACERRA                   | NA                    | D'ALESSANDRO GERARDO       | 648 del 08/11/2019               |                                      |  |
| 1047   | A       | NATI DUE VOLTE COOPERATIVA SOCIALE A R. L. IMPRESA SOCIALE       | Assistenza sociale non residenziale  | 2019              | 09301061215            | VIA ROMA, 62                   | 80049           | SOMMA VESUVIANA          | NA                    | DI PASCALE BRIGIDA         | 649 del 08/11/2019               |                                      |  |
| 1048   | B       | SANT'ALFONSO SOCIETA' COOPERATIVA SOCIALE                        | Recupero e preparazione per il riciclaggio di cascami e rottami metallici  | 2011              | 01504690627            | CONTRADA LAURA, 17             | 82030           | MELIZZANO                | BN                    | ADAMO TOMMASO              | 651 del 12/11/2019               |                                      | MANCATO INVIO ADEMPIMENTI ANNO 2020 DECRETO N. 694 DEL 28/06/2021                                |
| 1049   | B       | COOPERATIVA FUTURA – SOCIETA' COOPERATIVA SOCIALE                | Pulizia generale (non specializzata) di edifici  | 2019              | 05823490650            | CORSO GARIBALDI, 13            | 84073           | SAPRI                    | SA                    | COLICCHIO MARIO            | 656 del 14/11/2019               |                                      | MANCATO INVIO ADEMPIMENTI ANNO 2020 DECRETO N. 739 DEL 19/07/2021                                |

| N. ORD | Sezione | DENOMINAZIONE SOCIALE   | DESCRIZIONE SINTETICA OGGETTO SOCIALE (attività prevalente)  | ANNO COSTITUZIONE | C.F./P.IVA COOPERATIVA | INDIRIZZO SEDE LEGALE               | CAP SEDE LEGALE | COMUNE SEDE LEGALE       | PROVINCIA SEDE LEGALE | LEGALE RAPPRESENTANTE        | NUMERO E DATA DECRETO ISCRIZIONE         | PRESA D'ATTO VARIAZIONE E N. DECRETO | MOTIVAZIONE CANCELLAZIONE NUMERO E DATA DECRETO                   |
|--------|---------|---|--|-------------------|------------------------|-------------------------------------|-----------------|--------------------------|-----------------------|------------------------------|--|--------------------------------------|---|
| 1050   | A       | BABYLANDIA COOPERATIVA SOCIALE  | Scuola materna   | 2011              | 04907010658            | VIA P. MASCAGNI, 7                  | 84043           | AGROPOLI                 | SA                    | D'ATRI SABINA                | 659 del 18/11/2019                       |                                      |   |
| 1051   | A/B     | AUXILIUM OMNIA SOCIETA' COOPERATIVA SOCIALE A R. L.                         | Formazione e lavori di manutenzione edili, cura e manutenzione verde   | 2018              | 04357040619            | VIA DEL LAVORO,259                  | 81055           | SANTA MARIA CAPUA VETERE | CE                    | PAPA MARIA CARMELA           | 660 del 18/11/2019                       |                                      | MANCATO INVIO ADEMPIMENTI ANNO 2021 DECRETO N. 482 DEL 04/05/2022 |
| 1052   | B       | NATI 2 VOLTE SOCIETA' COOPERATIVA SOCIALE A R. L.                           | Noleggio di autovetture ed autoveicoli leggeri   | 2005              | 05159371219            | VIA MARCONI, 32                     | 80059           | TORRE DEL GRECO          | NA                    | FERRARA GIULIO               | 665 del 21/11/2019                       |                                      |   |
| 1053   | A - B   | CASSIOPEA SOCIETA' COOPERATIVA SOCIALE A RESPONSABILITA' LIMITATA           | Assistenza sociale non residenziale anziani e disabili<br>Attività di laboratori finalizzati all'inserimento lavorativo              | 2018              | 04369990611            | VIA DELL'ARCHEOLOGIA, 54            | 81031           | AVERSA                   | CE                    | DI GRAZIA ESTER              | 672 del 26/11/2019<br>326 del 15/06/2020 |                                      |   |
| 1054   | B       | GECAAL SOCIETA' COOPERATIVA SOCIALE A R.L.                                  | Pulizia spiagge e strade   | 2015              | 05366850658            | VIA DEGLI ULIVI, 91                 | 84066           | PISCIOTTA FRAZ. CAPRIOLI | SA                    | GUGLIELMELLI GERARDO         | 673 del 26/11/2019                       |                                      |   |
| 1055   | B       | LA LOCANDA SOCIETA' COOPERATIVA SOCIALE                                     | Raccolta abiti in disuso, autotrasporto merci per conto terzi  | 2003              | 04014190658            | VIA BASTIONI, 4                     | 84122           | SALERNO                  | SA                    | SABETTA MICHELE              | 677 del 03/12/2019                       |                                      |   |
| 1056   | A       | IL FARO COOPERATIVA SOCIALE ONLUS   | Strutture di assistenza residenziale per persone affette da ritardi mentali, disturbi mentali o che abusano di sostanze stupefacenti | 2006              | 05396961210            | VIA MARCONI, 98                     | 80056           | ERCOLANO                 | NA                    | SAVASTANO VINCENZO           | 678 del 03/12/2019                       |                                      |   |
| 1057   | B       | R-ACCOGLIAMO SOCIETA' COOPERATIVA AGRICOLA SOCIALE                          | Coltivazione di ortaggi  | 2016              | 05529700659            | STRADA PROVINCIALE PER CONTURSI, 42 | 84022           | CAMPAGNA                 | SA                    | DI GIUSEPPE TERESA           | 681 del 04/12/2019                       |                                      |   |
| 1058   | A       | SERVIZI INTEGRATI ALLA PERSONA - COOPERATIVA SOCIALE                        | Assistenza sociale non residenziale - laboratori educativi   | 2018              | 04314410616            | VIA DE FRANCISCIS,36                | 81100           | CASERTA                  | CE                    | PASQUARIELLO MONICA          | 684 del 05/12/2019                       |                                      |   |
| 1059   | A       | PAREZIA COOPERATIVA SOCIALE ONLUS   | Servizi socio-sanitari per persone svantaggiate  | 2009              | 06500531212            | VIA DANTE ALIGHIERI, 78             | 80040           | POLLENA TROCCHIA         | NA                    | IMPERATORE ROSA FIUME GIALLO | 688 del 09/12/2019                       |                                      |   |
| 1060   | B       | MARIA STELLA DI OGLIARA SOCIETA' COOPERATIVA SOCIALE                        | Servizi integrati di gestione agli edifici   | 2017              | 05656970653            | VIA CASA MARTINO, 1                 | 84135           | SALERNO                  | SA                    | CAFARO GIUSEPPE              | 694 del 13/12/2019                       |                                      |   |
| 1061   | A       | NATURA SOLIDALE SOCIETA' COOPERATIVA SOCIALE                                | Gestione centri diurni   | 2015              | 05422900653            | VIA CAPPUCCINI SOTTANO, SNC         | 84036           | SALA CONSILINA           | SA                    | SANTO PAOLO GIANFRANCO       | 696 del 13/12/2019                       |                                      |   |
| 1062   | A/B     | COOPERATIVA SOCIALE EUDEMONICA - IMPRESA SOCIALE ONLUS                      | Assistenza sociale non residenziale; attività progettuali finalizzate all'inserimento lavorativo di soggetti svantaggiati            | 2019              | 09175531210            | VIA DANTE ALIGHIERI, 11             | 80014           | GIUGLIANO IN CAMPANIA    | NA                    | DI GIROLAMO EMANUELE         | 699 del 16/12/2019                       |                                      |   |
| 1063   | B       | IL SOLE DEGLI ALBURNI - SOCIETA' COOPERATIVA SOCIALE A R. L.                | Assistenza e accompagnamento di bambini su scuolabus, pulizie in luoghi privati  | 2012              | 05089300650            | VIA DEI GIARDINI, 5                 | 84028           | SERRE                    | SA                    | LIGUORI PIETRO               | 701 del 16/12/2019                       |                                      | MANCATO INVIO ADEMPIMENTI ANNO 2020 DECRETO N. 740 DEL 19/07/2021 |
| 1064   | A       | ELFI SOCIETA' COOPERATIVA SOCIALE - ONLUS                                   | Servizi di assistenza sociale residenziale   | 2008              | 06209991212            | VIA BRINDISI,1                      | 80011           | ACERRA                   | NA                    | DE SENA MARIA                | 727 del 20/12/2019                       |                                      |   |
| 1065   | A/B     | LA STRADA SOCIETA' COOPERATIVA SOCIALE ONLUS                                | Assistenza sociale non residenziale - Coltivazioni varie e produzione olio   | 2019              | 04377590619            | VIA FONTANA REGINA,35               | 81057           | TEANO                    | CE                    | MANCINI STEFANO              | 8 del 13/01/2020                         |                                      |   |
| 1066   | C       | CONVIVENDO CONSORZIO COOPERATIVE SOCIALI SOCIETA' COOPERATIVA SOCIALE ONLUS | Assistenza sociale non residenziale- Servizi di counselling  | 2017              | 04204600615            | VIA MADONNA DELL'OLIO,201           | 81031           | AVERSA                   | CE                    | FEO COSTANZO                 | 13 del 14/01/2020                        |                                      |   |

| N. ORD | Sezione | DENOMINAZIONE SOCIALE  | DESCRIZIONE SINTETICA OGGETTO SOCIALE (attività prevalente)  | ANNO COSTITUZIONE | C.F./P.IVA COOPERATIVA | INDIRIZZO SEDE LEGALE                             | CAP SEDE LEGALE | COMUNE SEDE LEGALE       | PROVINCIA SEDE LEGALE | LEGALE RAPPRESENTANTE      | NUMERO E DATA DECRETO ISCRIZIONE        | PRESA D'ATTO VARIAZIONE E N. DECRETO            | MOTIVAZIONE CANCELLAZIONE NUMERO E DATA DECRETO                   |
|--------|---------|--|--|-------------------|------------------------|---|-----------------|--------------------------|-----------------------|----------------------------|---|---|---|
| 1067   | A       | LA PICCOLA PERLA SOCIETA' COOPERATIVA SOCIALE  | Servizio residenziale per minori in comunita'  | 2019              | 01754050621            | VIA I MAGGIO, SNC                                 | 82021           | APICE                    | BN                    | DE FLORIO RITA             | 14 del 14/01/2020                       |   |   |
| 1068   | B       | CON IL CUORE - SOCIETA' COOPERATIVA SOCIALE A R.L. ONLUS   | Servizio di movimentazione salme, trasporto salme anche con ambulanze all'interno dei presidi sanitari privati   | 2016              | 01668350620            | VIA NUOVA CALORE, 8                               | 82100           | BENEVENTO                | BN                    | BOTTICELLA CATERINA        | 15 del 14/01/2020                       |   |   |
| 1069   | A       | A.S.S.GEST. SOCIETA' COOPERATIVA SOCIALE   | Assistenza sanitaria e telesoccorso  | 2007              | 04553770654            | VIA NAZIONALE, 514                                | 84034           | PADULA                   | SA                    | ACCETTA CARMELO            | 16 del 14/01/2020                       |   |   |
| 1070   | B       | IL CILIEGIO COOPERATIVA SOCIALE ARL  | Lavorazione della pietra   | 2014              | 05272980656            | VIA ANGELO RUBINO, 172                            | 84078           | VALLO DELLA LUCANIA      | SA                    | RUSSO VINCENZO             | 20 del 15/01/2020                       |   | MANCATO INVIO ADEMPIMENTI ANNO 2020 DECRETO N. 742 DEL 20/07/2021 |
| 1071   | A       | OLTRE IL MURO SOCIETA' COOPERATIVA SOCIALE   | Centro sociale polifunzionale per disabili   | 2017              | 04229600616            | VIA DANTE, 9                                      | 81047           | MACERATA CAMPANIA        | CE                    | FALCONE GIUSEPPINA         | 42 del 23/01/2020                       |   |   |
| 1072   | A - B   | C.T.T - CENTRO TERAPIE TIRRENO - SOCIETA' COOPERATIVA SOCIALE ONLUS                                      | Assistenza a persone con disabilità' con progetti terapeutici personalizzati<br>Attività' di segretariato  | 2009              | 03513790612            | VIA DELLE PADULE, 167                             | 81034           | MONDRAGONE               | CE                    | BURRELLI GIOVANNI RAFFAELE | 65 del 24/01/2020<br>406 del 04/08/2020 |   |   |
| 1073   | A/B     | AMARANTA SERVICE SOCIETA' COOPERATIVA SOCIALE  | Altre attività' di assistenza sociale non residenziale; elaborazioni elettroniche di dati, pulizia generale di edifici   | 2019              | 09202441219            | VIA CIRCUMVALLAZIONE, 310                         | 80035           | NOLA                     | NA                    | CUTOLO NICOLE              | 69 del 30/01/2020                       |   |   |
| 1074   | A       | MEGAFONO VERDE SOCIETA' COOPERATIVA SOCIALE ONLUS  | Assistenza sociale non residenziale  | 2004              | 04935121212            | CORSO UMBERTO I, 287                              | 80058           | TORRE ANNUNZIATA         | NA                    | DI LEVA GIUSEPPE           | 78 del 30/01/2020                       |   |   |
| 1075   | A       | VILLA SAN MARTINO SOCIETA' COOPERATIVA SOCIALE   | Strutture di assistenza residenziale per anziani e disabili  | 2018              | 05716780654            | VIA NAZIONALE, SNC - LOC. DIFESA DEI PRETI        | 84028           | SERRE                    | SA                    | LUONGO MARTINO             | 94 del 31/01/2020                       |   |   |
| 1076   | B       | C.P.R. SERVIZI - COOPERATIVA SOCIALE   | Servizio di pulizia esterni edifici - pulizia e manutenzione strade  | 2005              | 01350730626            | VIA PROFICA, SNC                                  | 82011           | AIROLA                   | BN                    | INFLUENZA CARLO            | 120 del 05/02/2020                      |   |   |
| 1077   | A       | ACCANTOATE SOCIETA' COOPERATIVA SOCIALE ETS  | Assistenza sociale non residenziale per anziani e disabili   | 2018              | 05695600659            | VIA GERARDO D'ORSI, 9                             | 84080           | CALVANICO                | SA                    | VIGGIANO LUIGI             | 121 del 05/02/2020                      |   | MANCATO INVIO ADEMPIMENTI ANNO 2021 DECRETO N. 528 DEL 10/05/2022 |
| 1078   | A       | SOCCORSO AMICO - SOCIETA' COOPERATIVA SOCIALE  | Servizio di trasporto con ambulanza a favore dell'associazione volontari irpini e della misericordia di serino   | 2009              | 02611550647            | VIA CURTI, 1                                      | 83010           | SUMMONTE                 | AV                    | ERCOLINO MAURIZIO          | 125 del 05/02/2020                      |   |   |
| 1079   | A       | LA LUCE DI UNA STELLA SOCIETA' COOPERATIVA SOCIALE   | Assistenza sociale non residenziale. Gestione centri accoglienza   | 2011              | 03728250618            | VIA CONSOLARE CAMPANA, 27                         | 81055           | SANTA MARIA CAPUA VETERE | CE                    | MASSARO PAOLO              | 126 del 05/02/2020                      |   | MANCATO INVIO ADEMPIMENTI ANNO 2020 DECRETO N.655 DEL 15/06/2021  |
| 1080   | B       | LUNA SOCIETA' COOPERATIVA SOCIALE A R.L.   | Servizio di pulizia - servizio scuola-bus servizio mensa scolastica  | 2003              | 01289520627            | VIALE DELLA VITTORIA, SNC                         | 82034           | GUARDIA SANFRAMONDI      | BN                    | GAROFANO PASQUALE          | 136 del 17/02/2020                      |   |   |
| 1081   | A/B     | LA ROCCIA COOPERATIVA SOCIALE GIOVANI DI SCAMPIA ONLUS   | Attività' finalizzate all'inclusione sociale di soggetti svantaggiati - coltivazioni di ortaggi in foglia, a fusto, a frutto; confezioni varie e accessori per abbigliamento; legatoria e servizi connessi | 2005              | 05260771216            | VIALE DELLA RESISTENZA LOTTO N - POLO ARTIGIANALE | 80100           | NAPOLI                   | NA                    | CALCI GRAZIANO             | 183 del 04/03/2020                      |   |   |
| 1082   | A       | MEDIAFORM EDUCATIONAL QUALIFICATIONS AND INTERNATIONAL ASSESSMENT'S SOCIETA' COOPERATIVA SOCIALE - ONLUS | Corsi di formazione e corsi di aggiornamento professionale   | 2012              | 07240111216            | VICO IV DURANTE, 4                                | 80027           | FRATTAMAGGIORE           | NA                    | EFFICIE GENNARO            | 185 del 05/03/2020                      | TRASFERIMENTO SEDE DECRETO N.300 DEL 26/03/2021 |   |

| N. ORD | Sezione | DENOMINAZIONE SOCIALE   | DESCRIZIONE SINTETICA OGGETTO SOCIALE (attività prevalente)   | ANNO COSTITUZIONE | C.F./P.IVA COOPERATIVA               | INDIRIZZO SEDE LEGALE              | CAP SEDE LEGALE | COMUNE SEDE LEGALE | PROVINCIA SEDE LEGALE | LEGALE RAPPRESENTANTE       | NUMERO E DATA DECRETO ISCRIZIONE         | PRESA D'ATTO VARIAZIONE E N. DECRETO             | MOTIVAZIONE CANCELLAZIONE NUMERO E DATA DECRETO                                 |
|--------|---------|---|---|-------------------|--------------------------------------|------------------------------------|-----------------|--------------------|-----------------------|-----------------------------|--|--|---|
| 1083   | A       | KOINE' SOCIETA' COOPERATIVA SOCIALE   | Ludoteca e baby parking   | 2015              | 01644700625                          | VIA PEZZE, 2                       | 82016           | MONTESARCHIO       | BN                    | ESPOSITO GIUSEPPINA         | 199 del 26/03/2020                       |  | MANCATO INVIO ADEMPIMENTI ANNO 2021 ED INATTIVITA' DECRETO N.297 DEL 17/03/2022 |
| 1084   | C       | HANDY CARE CONSORZIO COOPERATIVE SOCIALI SOCIETA' COOPERATIVA SOCIALE                                     | Assistenza sociale residenziale   | 2011              | 03852610652                          | VIA GIOVANNI NEGRI, 5              | 84126           | SALERNO            | SA                    | GUARINO CARMELA             | 200 del 26/03/2020                       |  |   |
| 1085   | A       | LA RINASCENTE 2.0 SOCIETA' COOPERATIVA SOCIALE  | Altre strutture di assistenza sociale residenziale  | 2015              | 01962150668                          | VIA TOLEDO, 156                    | 80134           | NAPOLI             | NA                    | CHIANESE GAETANO            | 208 del 08/04/2020                       |  |   |
| 1086   | A/B     | COSTANZO E CHIARA – SOCIETA' COOPERATIVA SOCIALE  | Attività di servizi alla persona – attività finalizzate all'inserimento lavorativo di soggetti svantaggiati                                   | 2003              | 04435421211                          | VIA DELLE ROSE, 1                  | 80033           | CICCIANO           | NA                    | PEREZ MARIA ROSARIA         | 210 del 08/04/2020                       |  |   |
| 1087   | B       | MINERVA SERVIZI SOCIETA' COOPERATIVA SOCIALE  | Pulizia aree pubbliche e private; giardinaggio; affissione manifesti  | 2008              | 03440100612                          | VIALE XXI LUGLIO,25                | 81037           | SESSA AURUNCA      | CE                    | ROCCO CHIARA                | 222 del 08/04/2020                       |  |   |
| 1088   | A       | THE OTHERS - SOCIETA' COOPERATIVA SOCIALE   | Assistenza sociale non residenziale per anziani   | 2011              | 04946240654                          | VIA G. NICOTERA, 18                | 84080           | CALVANICO          | SA                    | PERLA MICHELE               | 224 del 15/04/2020                       |  |   |
| 1089   | B       | TOBILI' SOCIETA' COOPERATIVA SOCIALE A R. L.  | Ristorazione senza somministrazione con preparazione di cibi da asporto   | 2016              | 08390161217                          | VIA VINCENZO BELLINI, 3/5          | 80135           | NAPOLI             | NA                    | MEKONTSO FELIX ARNOLD       | 225 del 15/04/2020                       |  |   |
| 1090   | A       | ALPHA – COOPERATIVA SOCIALE   | Strutture di assistenza infermieristica residenziale per anziani  | 2013              | 07615271215                          | VIALE QUATTRO APRILE, 72 – SCALA B | 80143           | NAPOLI             | NA                    | BRUNO DOMENICA              | 227 del 20/04/2020                       |  |   |
| 1091   | A       | SANTA RITA – SOCIETA' COOPERATIVA SOCIALE   | Assistenza sociale non residenziale per anziani e disabili  | 2016              | 05512060657                          | VIA CASE ROSSE, 13/C               | 84131           | SALERNO            | SA                    | ROMANO GIOVANNI             | 228 del 20/04/2020                       |  |   |
| 1092   | A       | L'ORIZZONTE SOCIETA' COOPERATIVA SOCIALE  | Corsi di formazione ed aggiornamento professionale  | 2002              | C.F. 94221740635<br>P.I. 07913960634 | VIA TOMMASO CAMPANELLA, 32         | 80016           | MARANO DI NAPOLI   | NA                    | COSTABILE IVANO             | 233 del 22/04/2020                       |  |   |
| 1093   | A       | IL FIORE DELLA VITA – SOCIETA' COOPERATIVA SOCIALE A R.L. ONLUS   | Gruppo appartamento per persone con disagio psichico  | 2017              | C.F. 92071220625<br>P.I. 01679260628 | VIA SAN BIAGIO,2                   | 82030           | LIMATOLA           | BN                    | SUPINO DI LORENZO CORRADINO | 238 del 28/04/2020                       |  |   |
| 1094   | B       | COOPERATIVA SOCIALE NUOVE FRONTIERE S. R. L.  | Produzione di articoli di oggettistica  | 2019              | 04442950616                          | VIA VOLTURNO,1                     | 81039           | VILLA LITERNO      | CE                    | MERCURIO GINA               | 242 del 29/04/2020                       |  |   |
| 1095   | A/B     | COOPERATIVA SOCIALE ONLUS PER L'ACCOGLIENZA, LA SOLIDARIETA' E LA PARTECIPAZIONE – BREVEMENTE A.S.P.      | Attività di centro educativo che offre servizi formativi pomeridiani a ragazzi in età scolare   | 2017              | 05581170650                          | VIA ROSARIO, 6                     | 84049           | CASTEL SAN LORENZO | SA                    | CERRUTI IRENE               | 246 del 30/04/2020                       |  |   |
| 1096   | A/B     | IL SILENZIO OLTRE L'ORIZZONTE COOPERATIVA SOCIALE A R. L. ONLUS   | Assistenza domiciliare socio assistenziale. Attività finalizzate all'inserimento lavorativo di persone svantaggiate                           | 2019              | 04426510618                          | VIA GEMITO, 8                      | 81031           | AVERSA             | CE                    | AFFUSSO VIRGINIA ELISA      | 248 del 05/05/2020                       | TRASFERIMENTO SEDE DECRETO N. 466 DEL 26/04/2022 |   |
| 1097   | C       | SALE DELLA TERRA – CONSORZIO PREVALENTEMENTE DI COOPERATIVE SOCIALI, SOCIETA' COOPERATIVA SOCIALE - ONLUS | Promozione delle attività artigianali, turistiche ed agricole delle cooperative socie del consorzio   | 2016              | 01662340627                          | VIA SAN PASQUALE, 49-51-53         | 82100           | BENEVENTO          | BN                    | MORETTI ANGELO              | 255 del 05/05/2020                       |  |   |
| 1098   | A – B   | SIRIO SOCIETA' COOPERATIVA SOCIALE  | Assistenza sociale non residenziale per anziani e disabili<br>Attività di reception e servizi integrati di supporto per le funzioni d'ufficio | 2020              | 09422211210                          | VIA STABIA N.474                   | 80057           | SANT'ANTONIO ABATE | NA                    | DESIDERIO ALESSANDRO        | 273 del 07/05/2020<br>376 del 08/07/2020 |  |   |

| N. ORD | Sezione | DENOMINAZIONE SOCIALE  | DESCRIZIONE SINTETICA OGGETTO SOCIALE (attività prevalente)  | ANNO COSTITUZIONE | C.F./P.IVA COOPERATIVA | INDIRIZZO SEDE LEGALE                          | CAP SEDE LEGALE | COMUNE SEDE LEGALE       | PROVINCIA SEDE LEGALE | LEGALE RAPPRESENTANTE    | NUMERO E DATA DECRETO ISCRIZIONE         | PRESA D'ATTO VARIAZIONE E N. DECRETO             | MOTIVAZIONE CANCELLAZIONE NUMERO E DATA DECRETO  |
|--------|---------|--|--|-------------------|------------------------|--|-----------------|--------------------------|-----------------------|--------------------------|--|--|--|
| 1099   | C       | SOCIETA' COOPERATIVA SOCIALE - MEDINA CONSORZIO DI COOPERATIVE SOCIALI | Servizi socio assistenziali  | 2006              | 05353451213            | CORSO GARIBALDI, 7                             | 80011           | ACERRA                   | NA                    | DEL PENNINO GIUSEPPE     | 283 dell'11/05/2020                      |  |  |
| 1100   | A       | S. ANTONIO - SOCIETA' COOPERATIVA SOCIALE - ONLUS                      | Gestione casa famiglia   | 2010              | 03648370611            | VIA CAMPAGNI, 11                               | 81010           | GIOIA SANNITICA          | CE                    | SANTORO GIULIANA         | 304 del 22/05/2020                       | TRASFERIMENTO SEDE DECRETO N. 429 DEL 04/09/2020 |  |
| 1101   | A       | ANNI D'ORO SOCIETA' COOPERATIVA SOCIALE - IMPRESA SOCIALE              | Assistenza residenziale per anziani e disabili   | 2009              | 03547770614            | VIA NAZIONALE APPIA,13                         | 81022           | CASAGIOVE                | CE                    | LIGUORI TOMMASO          | 307 del 26/05/2020                       |  |  |
| 1102   | A/B     | CAMEO SOCIETA' COOPERATIVA SOCIALE ONLUS                               | Servizi di assistenza sociale non residenziale. Lavori pulizia e sanificazione   | 2019              | 04414600611            | VIA GOLIA,35                                   | 81031           | AVERSA                   | CE                    | CAROTENUTO MARIANO       | 308 del 26/05/2020                       |  |  |
| 1103   | A       | SAREMO ALBERI - SOCIETA' COOPERATIVA SOCIALE                           | Attività educative e sociali rivolte a soggetti diversi per età e condizione   | 2017              | 05644430653            | VIA ARTURO CAPONE, 5                           | 84125           | SALERNO                  | SA                    | DE ROSA RENATO           | 315 del 03/06/2020                       |  |  |
| 1104   | A       | CRESCERE INSIEME SOCIETA' COOPERATIVA SOCIALE                          | Gestione casa famiglia per minori svantaggiati   | 2009              | 03545500617            | II TRAVERSA VIA MARTIRI CRISTIANI,10           | 81055           | SANTA MARIA CAPUA VETERE | CE                    | BALDASSARRE CONCETTA     | 317 del 05/06/2020                       |  |  |
| 1105   | B       | GE.PA. COOPERATIVA SOCIALE   | Impresa di pulizia   | 2005              | 05079611215            | VIA SAN MASSIMO, 216                           | 80035           | NOLA                     | NA                    | DI MAURO PAOLINO         | 319 del 09/06/2020                       |  |  |
| 1106   | B       | AGRISOCIAL BIO SOCIETA' AGRICOLA COOPERATIVA SOCIALE                   | Coltivazione di ortaggi  | 2017              | 04254820618            | VIA PALMA,30                                   | 81030           | SAN MARCELLINO           | CE                    | BARRACCA CARLANTONIO     | 357 del 23/06/2020                       |  |  |
| 1107   | A       | AIRONE IMPRESA SOCIALE - SOCIETA' COOPERATIVA SOCIALE - ETS            | Servizio residenziale - gruppo appartamento per giovani  | 2019              | 05820010659            | VIA NINO BIXIO, 12                             | 84092           | BELLIZZI                 | SA                    | DAIDONE SABRINA          | 358 del 23/06/2020                       |  |  |
| 1108   | B       | GIANO EUROPA 2050 - SOCIETA' COOPERATIVA SOCIALE                       | Altre attività di consulenza imprenditoriale e altra consulenza amministrativa - gestionale e pianificazione aziendale         | 2020              | 05875630658            | LARGO COLONNELLO PALUMBO, 8                    | 84020           | RICIGLIANO               | SA                    | SERRITELLA ANTONIO       | 374 del 07/07/2020                       |  | MANCATO INVIO ADEMPIMENTI ANNO 2021 E TRAFERIMENTO SEDE IN ALTRA REGIONE DECRETO N. 524 DEL 10/05/2022 |
| 1109   | B       | SABIRIA SOCIETA' COOPERATIVA SOCIALE - ONLUS                           | Gestione delle informazioni per conto proprio e/o di terzi svolta non in forma di agenzia                                      | 2018              | 01714200621            | VIA SAN PASQUALE, 49/51/53                     | 82100           | BENEVENTO                | BN                    | NICOLELLA DONATELLA      | 378 del 08/07/2020                       |  |  |
| 1110   | A - B   | LA VOCE SOCIETA' COOPERATIVA SOCIALE ONLUS                             | Servizi di accoglienza residenziale migranti<br>Servizi di pulizia   | 2017              | 04203840618            | VIA MASSIMO TROISI, 6                          | 81033           | CASAL DI PRINCIPE        | CE                    | MARIO GAETANO            | 392 del 28/07/2020<br>714 del 30/11/2020 |  |  |
| 1111   | A       | WALK ON SOCIETA' COOPERATIVA SOCIALE                                   | Servizi di consulenza per il benessere della persona   | 2018              | 05687440650            | VIA PROVINCIALE SARNO STRIANO 85/C             | 84087           | SARNO                    | SA                    | CATALDO CRISTIANO        | 398 del 30/07/2020                       |  |  |
| 1112   | B       | PROGRESSO COOPERATIVA SOCIALE  | Consulenza nel settore delle tecnologie informatiche   | 2001              | 04066331218            | VIA DE GASPERI, 11                             | 80038           | POMIGLIANO D'ARCO        | NA                    | BORRELLI NICOLA          | 399 del 03/08/2020                       |  |  |
| 1113   | A/B     | LAVORO IN CORSI SOCIETA' COOPERATIVA SOCIALE - ONLUS                   | Assistenza sociale non residenziale per anziani e disabili. Coltivazione di ortaggi, patate e legumi                           | 2015              | 07975201216            | PIAZZA MASANIELLO, 31                          | 80133           | NAPOLI                   | NA                    | RICCARDI MARIO           | 411 del 06/08/2020                       |  |  |
| 1114   | A/B     | BIOTECH A.R.C.A. SOCIETA' COOPERATIVA SOCIALE                          | Servizi di coordinamento e gestione attività di medici e chirurghi presso strutture sanitarie- Attività agricole e commerciali | 2005              | 03118620610            | VIA CARDONE,1 LOCALITA' CAMPITO                | 81030           | GRICIGNANO D'AVERSA      | CE                    | D'ANGELO TAMMARO CARMELO | 412 del 07/08/2020                       |  |  |
| 1115   | A       | COOPERATIVA CAMPANELLINO - SOCIETA' COOPERATIVA SOCIALE                | Comunità educativa a dimensione familiare (residenziale)   | 2019              | 05853080652            | VIA A. DE GASPERI II TRAVERSA, 11              | 84016           | PAGANI                   | SA                    | CARUSO ANTONIO           | 442 dell'11/09/2020                      |  |  |
| 1116   | A       | BIOS - SOCIETA' COOPERATIVA SOCIALE                                    | Assistenza sociale non residenziale  | 2020              | 09001821215            | VIA G. PORZIO, 4 CENTRO DIREZIONALE - ISOLA G2 | 80143           | NAPOLI                   | NA                    | SAVINO LIDIA             | 446 del 15/09/2020                       |  |  |

| N. ORD | Sezione | DENOMINAZIONE SOCIALE  | DESCRIZIONE SINTETICA OGGETTO SOCIALE (attività prevalente)   | ANNO COSTITUZIONE | C.F./P.IVA COOPERATIVA | INDIRIZZO SEDE LEGALE               | CAP SEDE LEGALE | COMUNE SEDE LEGALE   | PROVINCIA SEDE LEGALE | LEGALE RAPPRESENTANTE | NUMERO E DATA DECRETO ISCRIZIONE | PRESA D'ATTO VARIAZIONE E N. DECRETO             | MOTIVAZIONE CANCELLAZIONE NUMERO E DATA DECRETO                   |
|--------|---------|--|---|-------------------|------------------------|-------------------------------------|-----------------|----------------------|-----------------------|-----------------------|----------------------------------|--|---|
| 1117   | A       | L'OPERA DI DON MICHELE SOCIETA' COOPERATIVA SOCIALE                  | Istruzione di grado preparatorio: scuole dell'infanzia, scuole speciali collegate a quelle primarie   | 2015              | 02859300648            | PIAZZETTA PERUGINI, 5               | 83100           | AVELLINO             | AV                    | VITAGLIANO PATIZIA    | 450 del 16/09/2020               |  |   |
| 1118   | A       | JOB ROAD ACADEMY SOCIETA' COOPERATIVA SOCIALE                        | Altri servizi di istruzione   | 2020              | 09470331217            | VIA SPARTIMENTO, SNC                | 80030           | SCISCIANO            | NA                    | MENICHINO ANTONIA     | 455 del 17/09/2020               |  |   |
| 1119   | A       | ZANTE - SOCIETA' COOPERATIVA SOCIALE                                 | Strutture di assistenza sociale residenziale  | 2013              | 07381841217            | VIA CONTE DI LEMOS, 4               | 80011           | ACERRA               | NA                    | CONSALES ANNAMARIA    | 456 del 17/09/2020               |  |   |
| 1120   | A       | DIETROLEQUINTE SOCIETA' COOPERATIVA SOCIALE                          | Attività ludico-didattiche nelle scuole con attenzione alla sensibilizzazione alla disabilità   | 2012              | 02722510647            | VIA CITTA' DI CONTRA, 69            | 83050           | SCAMPITELLA          | AV                    | CORNACCHIA CARMINE    | 458 del 21/09/2020               |  |   |
| 1121   | B       | ERIS SOCIETA' COOPERATIVA SOCIALE ONLUS                              | Servizi di pulizia e disinfezione   | 2017              | 04242490615            | VIA NAZIONALE APPIA,13              | 81022           | CASAGIOVE            | CE                    | FLAUTO SOFIA          | 489 del 12/10/2020               |  |   |
| 1122   | B       | IMMAGINARIA - SOCIETA' COOPERATIVA SOCIALE A R. L. ONLUS             | Attività di rappresentazioni teatrali e culturali   | 2012              | 01538570621            | PIAZZA MADRE TERESA DI CALCUTTA, 9  | 82010           | SANT'ANGELO A CUPOLO | BN                    | D'AGOSTINO CLAUDIO    | 490 del 12/10/2020               |  |   |
| 1123   | A       | LE.GI. SOCIETA' COOPERATIVA SOCIALE ONLUS                            | Servizi socio-assistenziali residenziali a favore di soggetti con disagio psichico  | 2016              | 04178350619            | VIA NAZIONALE APPIA,13              | 81022           | CASAGIOVE            | CE                    | ASCIUTI TARCISIO      | 520 del 21/10/2020               |  | MANCATO INVIO ADEMPIMENTI ANNO 2021 DECRETO N. 462 DEL 26/04/2022 |
| 1124   | A       | ASPIC PER LA FAMIGLIA - SOCIETA' COOPERATIVA SOCIALE                 | Assistenza sociale non residenziale (centri per le famiglie)  | 2019              | 05864910657            | VIA FRANCESCO PAOLO VOLPE, 51       | 84122           | SALERNO              | SA                    | MARINELLI DANIELA     | 526 del 21/10/2020               |  |   |
| 1125   | A       | CROCE NOLANA SOCIETA' COOPERATIVA SOCIALE A RESPONSABILITA' LIMITATA | Servizi di ambulanza, delle banche del sangue ed altri servizi sanitari   | 2017              | 08812851213            | VIA SAN FRANCESCO, PARCO LENZI, SNC | 80030           | CIMITILE             | NA                    | CRISTIANO GENNARO     | 598 del 05/11/2020               |  |   |
| 1126   | B       | ESPERANTO SOCIETA' COOPERATIVA SOCIALE                               | Coltivazione di ortaggi   | 2018              | 04360350617            | VIALE LUIGI SETTEMBRINI,6           | 81030           | CASTEL VOLTURNO      | CE                    | BUFFARDI ALESSANDRO   | 657 del 19/11/2020               |  |   |
| 1127   | A/B     | GICO SOCIETA' COOPERATIVA SOCIALE - IMPRESA SOCIALE                  | Assistenza sociale residenziale; servizi di pulizia   | 2002              | 02907190611            | VIA AMBRA,41/BIS                    | 81038           | TRENTOLA DUCENTA     | CE                    | CANTILE ANTONIO       | 665 del 20/11/2020               |  |   |
| 1128   | A/B     | OLMO SOCIETA' COOPERATIVA SOCIALE ONLUS                              | Assistenza socio sanitaria residenziale; servizi di pulizia   | 2005              | 03178770610            | VIA FUORI PORTA ROMA,211            | 81043           | CAPUA                | CE                    | CALCAGNO GIANFRANCO   | 677 del 20/11/2020               |  |   |
| 1129   | A       | GIOVANI SINERGIE COOPERATIVA SOCIALE                                 | Corsi di formazione e di aggiornamento professionale, altre attività di assistenza sociale non residenziale, altre attività di servizi per la persona                 | 2020              | 09530051219            | VIA GIOACCHINO ROSSINI, 49          | 80026           | CASORIA              | NA                    | CORTESE GIANLUCA      | 686 del 23/11/2020               |  |   |
| 1130   | A/B     | OFFICINA DEL SORRISO SOCIETA' COOPERATIVA SOCIALE                    | Altri servizi di sostegno alle imprese, servizio di assistenza materiale, attività di assistenza sociale non residenziale; elaborazione elettronica di dati contabili | 2019              | 09345681218            | VIA CIRCUMVALLAZIONE,310            | 80035           | NOLA                 | NA                    | DEL GENIO GIOVANNI    | 703 del 26/11/2020               |  |   |
| 1131   | A/B     | ADOLESCENTIA - SOCIETA' COOPERATIVA SOCIALE                          | Assistenza sociale residenziale; colture ortofrutticole e allevamenti   | 2011              | 03683250611            | VIA DOMITIANA, 270                  | 81034           | MONDRAGONE           | CE                    | FASTOSO GEMMA         | 706 del 30/11/2020               | TRASFERIMENTO SEDE DECRETO N. 566 DEL 20/05/2022 |   |
| 1132   | A       | CAVA FELIX - SOCIETA' COOPERATIVA SOCIALE - IMPRESA SOCIALE          | Gestione piattaforme e sito internet per informazioni a persone disabili per la promozione del territorio   | 2014              | 05230470659            | C.SO UMBERTO I, 266                 | 84013           | CAVA DE' TIRRENI     | SA                    | EMILIANO SERGIO       | 731 del 03/12/2020               |  |   |

| N. ORD | Sezione | DENOMINAZIONE SOCIALE  | DESCRIZIONE SINTETICA OGGETTO SOCIALE (attività prevalente)   | ANNO COSTITUZIONE | C.F./P.IVA COOPERATIVA     | INDIRIZZO SEDE LEGALE                      | CAP SEDE LEGALE | COMUNE SEDE LEGALE      | PROVINCIA SEDE LEGALE | LEGALE RAPPRESENTANTE | NUMERO E DATA DECRETO ISCRIZIONE        | PRESA D'ATTO VARIAZIONE E N. DECRETO                | MOTIVAZIONE CANCELLAZIONE NUMERO E DATA DECRETO   |
|--------|---------|--|---|-------------------|----------------------------|--|-----------------|-------------------------|-----------------------|-----------------------|---|---|---|
| 1133   | A       | RIVA SUD SOCIETA' COOPERATIVA SOCIALE  | Edizione di libri, attività culturali ed artistiche, organizzazione di convegni e fiere, educazione, istruzione e formazione  | 2020              | 09532511210                | VIA SANTA CHIARA, 10/H                     | 80134           | NAPOLI                  | NA                    | GENNARI VALERIA       | 733 del 04/12/2020                      |   |   |
| 1134   | A/B     | PHOENIX COOPERATIVA SOCIALE ONLUS  | Servizi assistenziali alla prima infanzia e sostegno alle famiglie. Giardinaggio e pulizie  | 2014              | 90027330613<br>04080990619 | VIA GRIDELLI,46                            | 81031           | AVERSA                  | CE                    | DIANA ANTONIO         | 787 del 21/12/2020                      |   |   |
| 1135   | A/B     | COOPERATIVA SOCIALE KOINE' IMPRESA SOCIALE                                   | Assistenza sociale non residenziale. Coltivazione frutti oleosi   | 2005              | 03193710617                | VIA CAUDIO,9                               | 81028           | S.MARIA A VICO          | CE                    | ZACCARIA MARINA       | 797 del 22/12/2020                      |   |   |
| 1136   | A       | LA FORZA PER L'AUTISMO SOCIETA' COOPERATIVA SOCIALE                          | Corsi di formazione professionale per attività nei confronti di soggetti diversamente abili   | 2012              | 03801930615                | VIA DON PORTENTO,14                        | 81020           | CAPODRISE               | CE                    | PICCOLO VINCENZO      | 809 del 29/12/2020                      |   |   |
| 1137   | A       | ALTERNATIVA SOCIETA' COOPERATIVA SOCIALE ONLUS                               | Struttura comunitaria a carattere educativo per minori  | 2019              | 09382381219                | VIA PROVINCIALE, 99                        | 80126           | NAPOLI                  | NA                    | BARBATO MANUELA       | 1 del 07/01/2021                        |   |   |
| 1138   | A       | ARGONAUTA COOPERATIVA SOCIALE  | Corsi di formazione e corsi di aggiornamento professionale  | 2011              | 04956610655                | VIA VENEZIA, 10                            | 84092           | BELLIZZI                | SA                    | MARI VIRGILIO         | 7 del 08/01/2021                        |   |   |
| 1139   | B       | DREAM LAB SOCIETA' COOPERATIVA SOCIALE                                       | Ristorazione con somministrazione   | 2019              | 03026090641                | VIA INTONTI, 2                             | 83031           | ARIANO IRPINO           | AV                    | MACCHIONE ALESSANDRO  | 19 del 12/01/2021                       |   |   |
| 1140   | C       | MELTINGPOT – CONSORZIO DI COOPERATIVE SOCIALI – SOCIETA' COOPERATIVA SOCIALE | Altre attività di assistenza sociale non residenziale   | 2020              | 09580921212                | PIAZZA ERITREA, 3                          | 80122           | NAPOLI                  | NA                    | ROSANIA PASQUALE      | 22 del 12/01/2021                       |   |   |
| 1141   | B – A   | PROGENIA SOCIETA' COOPERATIVA SOCIALE  | Pulizia generale (non specializzata) di edifici<br>Inserimento lavorativo e sostegno alle famiglie e persone svantaggiate   | 2019              | 05819370650                | VIA CARLO PISACANE, 5                      | 84036           | SALA CONSILINA          | SA                    | IPPOLITO DONATELLA    | 33 del 19/01/2021<br>391 del 07/04/2022 | MODIFICA DENOMINAZIONE DECRETO N.269 DEL 09/03/2022 |   |
| 1142   | A       | VESUVIAN PRIDE SOCIETA' COOPERATIVA SOCIALE A RESPONSABILITA' LIMITATA       | Servizi di assistenza sociale a domicilio – altre attività di assistenza sociale non residenziale - servizi di ambulanza, delle banche del sangue ed altri servizi sanitari | 2020              | 09510781215                | VIA D. BENEVENTANO, 32                     | 80044           | OTTAVIANO               | NA                    | SANSONE RAFFAELE      | 37 del 19/01/2021                       |   |   |
| 1143   | A       | MIA VITA SOCIETA' COOPERATIVA SOCIALE  | Assistenza sociale non residenziale per anziani e disabili  | 2017              | 02938730641                | VIA G. CARDUCCI, 68                        | 83100           | AVELLINO                | AV                    | PALUMBO CARLO         | 39 del 21/01/2021                       |   |   |
| 1144   | A/B     | ARTEMIDE COOPERATIVA SOCIALE A R. L.   | Altre attività di assistenza sociale non residenziale – volantinaggio   | 2017              | 08655101213                | VIA TRAVERSA FONDO D'ORTO, 37              | 80053           | CASTELLAMMARE DI STABIA | NA                    | DONNARUMMA CARMELA    | 63 del 28/01/2021                       |   | MANCATO INVIO ADEMPIMENTI ANNO 2021 E MESSA IN SCIoglimento E LIQUIDAZIONE DECRETO N.117 DELL' 11/02/2022 |
| 1145   | A       | SE PO FA' SOCIETA' COOPERATIVA SOCIALE ONLUS                                 | Altre attività di assistenza sociale non residenziale   | 2014              | 07798981218                | CORSO SAN GIOVANNI A TEDUCCIO, 526         | 80146           | NAPOLI                  | NA                    | MALFATTI ROBERTO      | 67 del 29/01/2021                       |   |   |
| 1146   | B       | ROVELLA MULTISERVIZI SOCIETA' COOPERATIVA SOCIALE                            | Cura e manutenzione del paesaggio (inclusi parchi, giardini ed aiuole)  | 2020              | 05896430658                | VIA VOLTA DELLE VIGNE SNC/FRAZIONE MACCHIA | 84096           | MONTECORVINO ROVELLA    | SA                    | D'ARMINIO CARMINE     | 77 del 03/02/2021                       |   | MANCATO INVIO ADEMPIMENTI ANNO 2021 DECRETO N. 526 DEL 10/05/2022   |

| N. ORD | Sezione | DENOMINAZIONE SOCIALE                                       | DESCRIZIONE SINTETICA OGGETTO SOCIALE (attività prevalente)  | ANNO COSTITUZIONE | C.F./P.IVA COOPERATIVA | INDIRIZZO SEDE LEGALE                   | CAP SEDE LEGALE | COMUNE SEDE LEGALE    | PROVINCIA SEDE LEGALE | LEGALE RAPPRESENTANTE  | NUMERO E DATA DECRETO ISCRIZIONE | PRESA D'ATTO VARIAZIONE E N. DECRETO | MOTIVAZIONE CANCELLAZIONE NUMERO E DATA DECRETO                   |
|--------|---------|---|--|-------------------|------------------------|---|-----------------|-----------------------|-----------------------|------------------------|----------------------------------|--------------------------------------|---|
| 1147   | A       | CASA DEI SOGNI – SOCIETA' COOPERATIVA SOCIALE               | Altre strutture di assistenza sociale residenziale   | 2020              | 09506251215            | VIA RIPUARIA, 35/36                     | 80014           | GIUGLIANO IN CAMPANIA | NA                    | MARINIELLO ROSARIO     | 89 del 05/02/2021                |                                      |   |
| 1148   | A       | VERSO L'ALTRO SOCIETA' COOPERATIVA SOCIALE – ONLUS          | Altre strutture di assistenza sociale residenziale   | 2014              | 07826041217            | VIA CARLO CATTANEO, 20                  | 80021           | AFRAGOLA              | NA                    | SIBILIO FILOMENA       | 100 del 08/02/2021               |                                      |   |
| 1149   | A       | IL FILO D'ARIANNA SOCIETA' COOPERATIVA SOCIALE O.N.L.U.S.   | Assistenza sociale non residenziale per anziani e disabili   | 2017              | 05614490653            | VIA ARENA, 25                           | 84013           | CAVA DE' TIRRENI      | SA                    | ARMENANTE MARIA GRAZIA | 102 del 09/02/2021               |                                      |   |
| 1150   | A       | GANIMEDE SOCIETA' COOPERATIVA SOCIALE                       | Assistenza domiciliare socio – assistenziale; altre attività di assistenza sociale non residenziale    | 2020              | 09599571214            | VIA XI SETTEMBRE, TRAVERSA ROSSINI, SNC | 80030           | CASTELLO DI CISTERNA  | NA                    | SEPE DANILO            | 104 del 09/02/2021               |                                      |   |
| 1151   | A/B     | FAIRY SOCIETA' COOPERATIVA SOCIALE – ONLUS                  | Servizi socio assistenziali. Lavori edili di piccola manutenzione e cura del verde                     | 2010              | 03616390617            | VIA CIRIGLIANO, 204                     | 81031           | AVERSA                | CE                    | TREVIGLIO CARMELA      | 127 del 12/02/2021               |                                      |   |
| 1152   | A       | LEONARDO SOCIETA' COOPERATIVA SOCIALE                       | Assistenza sociale non residenziale – scuole e corsi di lingua   | 2001              | 04047691219            | VIA GRAMSCI, 15                         | 80013           | CASALNUOVO DI NAPOLI  | NA                    | PETRONE ANNALISA       | 136 del 15/02/2021               |                                      |   |
| 1153   | A       | LA FENICE SOCIETA' COOPERATIVA SOCIALE – ONLUS              | Assistenza sociale residenziale  | 2014              | 07897451212            | VIA DUOMO, 58                           | 80011           | ACERRA                | NA                    | GAMRA STEFANO          | 138 del 15/02/2021               |                                      |   |
| 1154   | A       | LE ALI DELLA VITA – LAV COOPERATIVA SOCIALE A R. L. - ONLUS | Altre attività di assistenza sociale non residenziale  | 2009              | 06512461218            | VIA VITTORIO EMANUELE, 222              | 80013           | CASALNUOVO DI NAPOLI  | NA                    | PONTICELLI EDVICA      | 147 del 16/02/2021               |                                      |   |
| 1155   | A       | AMICA LIFE COOPERATIVA SOCIALE ONLUS                        | Assistenza domiciliare diurna e notturna familiare e sanitaria   | 2019              | 04415250614            | VIA FERRARA, 14                         | 81100           | CASERTA               | CE                    | D'ANDREA ANNITA        | 153 del 18/02/2021               |                                      |   |
| 1156   | A       | IDEE INSIEME – SOCIETA' COOPERATIVA SOCIALE                 | Corsi di formazione e corsi di aggiornamento professionale   | 2007              | 05881201213            | VIA SANTA BRIGIDA, 51                   | 80133           | NAPOLI                | NA                    | GUATIERI ROSARIO       | 157 del 19/02/2021               |                                      |   |
| 1157   | B       | GIANCARLO SIANI COOPERATIVA SOCIALE                         | Pubbliche relazioni e comunicazione; trasmissioni radiofoniche; coltivazione di ortaggi                | 2012              | 07187581215            | CORSO RESINA, 62                        | 80056           | ERCOLANO              | NA                    | SCOGNAMIGLIO GIUSEPPE  | 177 del 25/02/2021               |                                      |   |
| 1158   | A       | ALBATROS SOCIETA' COOPERATIVA SOCIALE                       | Servizio di assistenza domiciliare per disabili e anziani attraverso servizi di inserimento lavorativo | 2002              | 03870680653            | VIA ROMA, 2                             | 84066           | PISCIOTTA             | SA                    | CARELLI VINCENZO       | 189 del 01/03/2021               |                                      |   |
| 1159   | A       | AVVENIRE SOCIETA' COOPERATIVA SOCIALE                       | Centro diurno polifunzionale per minori  | 2017              | 05587120659            | PIAZZA DE VITA, 20                      | 84091           | BATTIPAGLIA           | SA                    | RUGGIERO UMBERTO       | 202 del 02/03/2021               |                                      | MANCATO INVIO ADEMPIMENTI ANNO 2021 DECRETO N. 527 DEL 10/05/2022 |
| 1160   | A       | TICHE SOCIETA' COOPERATIVA SOCIALE                          | Assistenza sociale non residenziale per anziani e disabili   | 2015              | 08215221212            | VIALE MANZONI, 35                       | 80040           | POGGIOMARINO          | NA                    | LUONGO GERARDO         | 262 del 15/03/2021               |                                      |   |
| 1161   | B       | ESPERIA SOCIETA' COOPERATIVA SOCIALE ONLUS                  | Pulizie, disinfezione, disinfestazione, derattizzazione e sanificazione                                | 2019              | 04440070615            | VIA DELLA REPUBBLICA, 10                | 81030           | PARETE                | CE                    | FUSCIELLO GIACOMO      | 269 del 17/03/2021               |                                      |   |

| N. ORD | Sezione | DENOMINAZIONE SOCIALE   | DESCRIZIONE SINTETICA OGGETTO SOCIALE (attività prevalente)  | ANNO COSTITUZIONE | C.F./P.IVA COOPERATIVA | INDIRIZZO SEDE LEGALE                     | CAP SEDE LEGALE | COMUNE SEDE LEGALE        | PROVINCIA SEDE LEGALE | LEGALE RAPPRESENTANTE        | NUMERO E DATA DECRETO ISCRIZIONE        | PRESA D'ATTO VARIAZIONE E N. DECRETO | MOTIVAZIONE CANCELLAZIONE NUMERO E DATA DECRETO |
|--------|---------|---|--|-------------------|------------------------|---|-----------------|---------------------------|-----------------------|------------------------------|---|--------------------------------------|---|
| 1162   | A/B     | INVICTUS SOCIETA' COOPERATIVA SOCIALE - ONLUS   | Altre attività di assistenza sociale non residenziale – altre attività di trasporti terrestri di passeggeri  | 2015              | 08141381213            | VIA NAPOLI, 3 PARCO EUROPA, SCALA F       | 80010           | VILLARICCA                | NA                    | PASSARELLI RAFFAELLA         | 306 del 26/03/2021                      |                                      |   |
| 1163   | B       | COOPERATIVA DI COMUNITA' TRALCI DI VITE – SOCIETA' COOPERATIVA SOCIALE A RESPONSABILITA' LIMITATA O.N.L.U.S. "ORGANIZZAZIONE NON LUCRATIVA DI UTILITA' SOCIALE" | Potatura di alberi e manutenzione di spazi verdi   | 2017              | 02950230645            | VIA SANTA MARGHERITA, 8                   | 83010           | CHIANCHE                  | AV                    | COSTANZO FILOMENA            | 310 del 30/03/2021                      |                                      |   |
| 1164   | C       | CONSORZIO DI COOPERATIVE SOCIALI PIRAMIDE – SOCIETA' COOPERATIVA SOCIALE  | Altre attività di assistenza sociale non residenziale  | 2020              | 09558821212            | VIA TOMMASO CAMPANELLA, 28                | 80016           | MARANO DI NAPOLI          | NA                    | FORESTE FRANCESCA            | 314 del 30/03/2021                      |                                      |   |
| 1165   | B       | CARPE DIEM – COOPERATIVA SOCIALE  | Servizi di pulizia – gestione mense scolastiche  | 2017              | 01696280625            | VIA SAN GIOVANNI XXIII, SNC               | 82010           | MOIANO                    | BN                    | MAURO ANTONIO                | 356 del 07/04/2021                      |                                      |   |
| 1166   | A-B     | OASIPROJECT SOCIETA' COOPERATIVA SOCIALE  | Corsi di formazione professionale a favore dei soci<br>Pulizia generale (non specializzata) di edifici: pulizia e disinfezione   | 2009              | 03565440611            | VIA PELLECCCHIA PELLEGRINO, 5             | 83100           | AVELLINO                  | AV                    | SANTUCCI VALENTINO           | 419 del 16/04/2021<br>93 del 04/02/2022 |                                      |   |
| 1167   | A       | ON THE ROAD SOCIETA' COOPERATIVA SOCIALE  | Altre attività di assistenza sociale non residenziale  | 2018              | 05678130658            | VIA BASTIONI 41/B                         | 84122           | SALERNO                   | SA                    | RUSSO STEFANIA               | 420 del 16/04/2021                      |                                      |   |
| 1168   | A       | COOPERATIVA SOCIALE POSITANO AL CENTRO A R. L.  | Attività ludico educative e didattiche a favore di bambini   | 2017              | 05619490658            | VIA BOSCARIELLO, 27                       | 84017           | POSITANO                  | SA                    | PORRAZZO MANUELA             | 424 del 20/04/2021                      |                                      |   |
| 1169   | A       | LA FENICE SOCIETA' COOPERATIVA SOCIALE  | Altre attività di assistenza sociale residenziale/non residenziale   | 2016              | 08435881217            | VIA TOMMASONI, 80                         | 80039           | SAVIANO                   | NA                    | MANZO ANGELO                 | 434 del 21/04/2021                      |                                      |   |
| 1170   | A       | ISTITUTO OPUS ANGELI SOCIETA' COOPERATIVA SOCIALE ONLUS   | Asilo nido – assistenza diurna minori disabili   | 2009              | 03531870610            | VIA AMENDOLA ,102 (FRAZIONE PUCCIANIELLO) | 81100           | CASERTA                   | CE                    | PETRILLO CARLO               | 437 del 21/04/2021                      |                                      |   |
| 1171   | A       | BIOS SANNITICA – SOCIETA' COOPERATIVA SOCIALE A R.L. O.N.L.U.S.   | Assistenza domiciliare socio-educativa per minori e famiglie (SADE) – Assistenza educativa scolastica  | 2017              | 01698560628            | VIA STAZIONE, 36                          | 82014           | CEPPALONI                 | BN                    | RADASSAO FRANCA              | 483 del 30/04/2021                      |                                      |   |
| 1172   | B       | MERCURIES SOCIETA' COOPERATIVA SOCIALE – ONLUS  | Trasporto mediante noleggio di autovetture da rimessa con conducente   | 2010              | 06647511218            | VIA CONTE DI LEMOS, 4                     | 80011           | ACERRA                    | NA                    | SANZO GENNARO                | 486 del 30/04/2021                      |                                      |   |
| 1173   | A/B     | SOCIETA' COOPERATIVA SOCIALE VIVERE ONLUS A MUTUALITA' PREVALENTE   | Assistenza sociale non residenziale – cura e manutenzione del paesaggio  | 2017              | 05601030652            | VIA CASE ROSSE, 30                        | 84131           | SALERNO                   | SA                    | ABATE BARBARA                | 502 del 05/05/2021                      |                                      |   |
| 1174   | A       | PROJENIA SOCIETA' COOPERATIVA SOCIALE   | Servizi di politica attiva del lavoro, servizi socio-educativi, di orientamento, counselling e formazione extra-scolastica, finalizzati alla prevenzione della dispersione scolastica e al successo scolastico e formativo, nonché i servizi di contrasto della povertà educativa mediante l'inserimento o al reinserimento nel mercato del lavoro dei lavoratori e delle persone svantaggiate | 2008              | 02571990643            | VIA CASALI INTERNI, 56                    | 83018           | SAN MARTINO VALLE CAUDINA | AV                    | MAURIELLO LUCA               | 507 del 06/05/2021                      |                                      |   |
| 1175   | A       | TOMMI – SOCIETA' COOPERATIVA SOCIALE – ONLUS  | Assistenza sociale non residenziale per anziani e disabili   | 2020              | 09635811210            | VIA CIMAROSA, 28                          | 80011           | ACERRA                    | NA                    | MONTESARCHIO MICAELA ROSARIA | 526 dell'11/05/2021                     |                                      |   |
| 1176   | A       | ANEMONE SOCIETA' COOPERATIVA SOCIALE  | Accoglienza migranti – mediazione culturale  | 2016              | 01653800621            | VIA COSTA, 3                              | 82011           | PAOLISI                   | BN                    | PALOMBI STEFANO              | 557 del 18/05/2021                      |                                      |   |

| N. ORD | Sezione | DENOMINAZIONE SOCIALE  | DESCRIZIONE SINTETICA OGGETTO SOCIALE (attività prevalente)  | ANNO COSTITUZIONE | C.F./P.IVA COOPERATIVA | INDIRIZZO SEDE LEGALE         | CAP SEDE LEGALE | COMUNE SEDE LEGALE | PROVINCIA SEDE LEGALE | LEGALE RAPPRESENTANTE        | NUMERO E DATA DECRETO ISCRIZIONE | PRESA D'ATTO VARIAZIONE E N. DECRETO | MOTIVAZIONE CANCELLAZIONE NUMERO E DATA DECRETO |
|--------|---------|--|--|-------------------|------------------------|-------------------------------|-----------------|--------------------|-----------------------|------------------------------|----------------------------------|--------------------------------------|---|
| 1177   | B       | PRE.ART. METALLI SOCIETA' COOPERATIVA SOCIALE                          | Lavorazione metalli, ferro, alluminio  | 2007              | 03367330614            | VIA ALDO MORO,3               | 81030           | VILLA DI BRIANO    | CE                    | CAPONE MARCO                 | 608 del 27/05/2021               |                                      |   |
| 1178   | A       | ARTEMIS SOCIETA' COOPERATIVA SOCIALE                                   | Assistenza sociale non residenziale  | 2020              | 05932670655            | VIA DEL CASTELLO, 27          | 84025           | EBOLI              | SA                    | SANTANGELO FRANCESCO SAVERIO | 609 del 27/05/2021               |                                      |   |
| 1179   | A/B     | REGINA PACIS – SOCIETA' COOPERATIVA SOCIALE A RESPONSABILITA' LIMITATA | Centro sociale polifunzionale semiresidenziale per disabili adulti e minori – altre attività di assistenza sociale non residenziale; produzione di prodotti alimentari | 2016              | 08518651214            | VIA PLINIO IL VECCHIO, N.14/A | 80010           | QUARTO             | NA                    | DE SIMONE CRISTIAN           | 613 del 31/05/2021               |                                      |   |
| 1180   | A       | DELL'ANGELO – COOPETATIVA SOCIALE ONLUS                                | Assistenza sociale non residenziale a favore di profughi e migranti  | 2016              | 01663880621            | VIA FIRENZE, 29               | 82011           | AIROLA             | BN                    | PIZZA ELENA MARIA            | 616 del 31/05/2021               |                                      |   |
| 1181   | A       | TUTTISERVIZI SOCIETA' COOPERATIVA SOCIALE                              | Gestione servizi di ludoteca e centri culturali per bambini  | 1993              | 02882520659            | VIA CARBONE, 7                | 84091           | BATTIPAGLIA        | SA                    | NIGRO GRAZIANA               | 617 del 31/05/2021               |                                      |   |
| 1182   | B       | COOPERATIVA DI COMUNITA' ILEX SOCIETA' COOPERATIVA SOCIALE - ETS       | Manutenzione del verde; attività di promozione turistica   | 2019              | 01752470623            | LARGO GIOVANNI D'AQUINO, 52   | 82020           | PIETRELCINA        | BN                    | FAIELLA VALERIA              | 630 del 08/06/2021               |                                      |   |
| 1183   | A       | FID.ES SOCETA' COOPERATIVA SOCIALE                                     | Comunità alloggio per minori   | 2019              | 09322331217            | VIA MONTECASSINO, 27          | 80026           | CASORIA            | NA                    | CIMMINO FORTUNA              | 640 del 09/06/2021               |                                      |   |
| 1184   | B       | HABITAT SOCIETA' COOPERATIVA SOCIALE                                   | Pulizia generale di edifici  | 2020              | 09562591215            | VIA CAMPANA, 45               | 80010           | QUARTO             | NA                    | IANNONE GIOVANNI             | 660 del 15/06/2021               |                                      |   |
| 1185   | A       | MEDINA SOCIETA' COOPERATIVA SOCIALE                                    | Gruppo appartamento per anziani autosufficienti  | 2017              | 01676200627            | VIA GIUSEPPE PIERMARINI, 37   | 82100           | BENEVENTO          | BN                    | MUSTO GAETANO                | 672 del 17/06/2021               |                                      |   |
| 1186   | B       | FULL SERVICE SOCIETA' COOPERATIVA SOCIALE – ONLUS                      | Pulizia generale di edifici  | 2018              | 09034101213            | CORSO GARIBALDI, 19           | 80011           | ACERRA             | NA                    | TOZZI PIETRO                 | 677 del 22/06/2021               |                                      |   |
| 1187   | A/B     | L'ARTE DELL'INCONTRO SOCIETA' COOPERATIVA SOCIALE                      | Assistenza sociale non residenziale - attività agricole e commerciali  | 2021              | 04548260613            | VIA CARAVAGGIO,54             | 81030           | CELLOLE            | CE                    | TRAPASSI DANIELA             | 679 del 22/06/2021               |                                      |   |
| 1188   | A       | SOCIETA' COOPERATIVA SOCIALE IL GIARDINO DEI LIBRI                     | Servizi sociali di consulenza, assistenza sociale e simili   | 2020              | 05954580659            | VIA LETTONIA, 1               | 84091           | BATTIPAGLIA        | SA                    | GIANCARLO ANNALISA           | 685 del 28/06/2021               |                                      |   |
| 1189   | B       | A.M. CON TE ASSISTENZA E SERVIZI COOPERATIVA SOCIALE                   | Attività agricole per conto terzi  | 2020              | 04499160614            | VIALE GIULIANO FINELLI,11     | 81030           | CASTEL VOLTURNO    | CE                    | CAMPAJOLA MASSIMO            | 697 del 29/06/2021               |                                      |   |
| 1190   | A       | LA VIOLA COOPERATIVA SOCIALE – ONLUS                                   | Servizi di consulenza e assistenza in logopedia e neuropsicomotricità  | 2018              | 02977550645            | VIA NAZIONALE TORRETTE, 87    | 83013           | MERCOGLIANO        | AV                    | OLIVIERO FRANCESCO           | 700 del 01/07/2021               |                                      |   |
| 1191   | B       | EBE SOCIETA' COOPERATIVA SOCIALE ONLUS                                 | Attività delle agenzie di viaggio  | 2013              | 07577801215            | VIA SAN GIOVANNI, 35          | 80050           | PIMONTE            | NA                    | SOMMA ANNA                   | 703 del 05/07/2021               |                                      |   |
| 1192   | B       | LA FENICE SOCIETA' COOPERATIVA SOCIALE – ONLUS                         | Elaborazione elettronica di dati contabili   | 2010              | 06593681213            | VIA VERNA, 4                  | 80011           | ACERRA             | NA                    | DE LUCIA ANTONIETTA          | 732 del 15/07/2021               |                                      |   |
| 1193   | A       | IL SORRISO SOCIETA' COOPERATIVA SOCIALE – IMPRESA SOCIALE - E.T.S.     | Servizi di assistenza domiciliare integrata con servizi sociali; assistenza sociale non residenziale per anziani e disabili  | 2017              | 08754851213            | VIA SAN MICHELE ARCANGELO, 7  | 80050           | LETTERE            | NA                    | CHIANESE GIOVANNI BATTISTA   | 743 del 20/07/2021               |                                      |   |
| 1194   | A       | SPAZIO BIANCO SOCIETA' COOPERATIVA SOCIALE                             | Attività di recupero giovani disagiati   | 2009              | 03573370610            | VIA PATTURELLI, 65            | 81100           | CASERTA            | CE                    | RIVETTI ANTONIO              | 751 del 23/07/2021               |                                      |   |

| N. ORD | Sezione | DENOMINAZIONE SOCIALE   | DESCRIZIONE SINTETICA OGGETTO SOCIALE (attività prevalente)  | ANNO COSTITUZIONE | C.F./P.IVA COOPERATIVA | INDIRIZZO SEDE LEGALE                      | CAP SEDE LEGALE | COMUNE SEDE LEGALE       | PROVINCIA SEDE LEGALE | LEGALE RAPPRESENTANTE    | NUMERO E DATA DECRETO ISCRIZIONE | PRESA D'ATTO VARIAZIONE E N. DECRETO | MOTIVAZIONE CANCELLAZIONE NUMERO E DATA DECRETO |
|--------|---------|---|--|-------------------|------------------------|--|-----------------|--------------------------|-----------------------|--------------------------|----------------------------------|--------------------------------------|---|
| 1195   | A/B     | APEIRON - COOPERATIVA SOCIALE   | Servizi sociosanitari ed educativi - attività di giardinaggio, piccola manutenzione, mensa scolastica                      | 2008              | 03478010618            | VIA VITTORIO VENETO II TRAVERSA ,SNC       | 81052           | PIGNATARO MAGGIORE       | CE                    | SANGES EMILIANO          | 753 del 23/07/2021               |                                      |   |
| 1196   | A       | SOLLIEVO COOPERATIVA SOCIALE A R. L.                                  | Assistenza sociale non residenziale per anziani e disabili   | 2013              | 07390711211            | VIA GIACOMO MATTEOTTI, 97                  | 80040           | POGGIOMARINO             | NA                    | SIRIGNANO SALVATORE      | 757 del 26/07/2021               |                                      |   |
| 1197   | A       | CAMELIA SOCIETA' COOPERATIVA SOCIALE                                  | Gestione comunità alloggio per minori  | 2015              | 04066560618            | VIA SANTELLA P/CO LA PERLA                 | 81055           | SANTA MARIA CAPUA VETERE | CE                    | MONACO PATRIZIA          | 778 del 05/08/2021               |                                      |   |
| 1198   | A       | IRIS SOCIETA' COOPERATIVA SOCIALE ONLUS                               | Assistenza sociale, gestione casa famiglia e centri di accoglienza per ospitalità temporanea                               | 2013              | 03909820619            | VIA SANTELLA P/CO LA PERLA                 | 81055           | SANTA MARIA CAPUA VETERE | CE                    | BENEDETTI ANNA           | 779 del 05/08/2021               |                                      |   |
| 1199   | A       | AMICA SOCIETA' COOPERATIVA SOCIALE ONLUS                              | Servizi socio sanitari a minori anziani e portatori di handicap  | 2005              | 03186840611            | VIA CADUTI SUL LAVORO, 50                  | 81100           | CASERTA                  | CE                    | MARRESE PAOLA            | 780 del 05/08/2021               |                                      |   |
| 1200   | A       | INSALUTE SOCIETA' COOPERATIVA SOCIALE                                 | Assistenza sociale non residenziale anziani e disabili   | 2021              | 04569660618            | VIA CORBARA MARZULI, 17                    | 81037           | SESSA AURUNCA            | CE                    | DI MEO ANTONIO           | 833 del 02/09/2021               |                                      |   |
| 1201   | B       | RIPUL SERVICE SOCIETA' COOPERATIVA SOCIALE                            | Attività di pulizia  | 2013              | 05161970651            | VIA STAZIONE, 8/1                          | 84047           | CAPACCIO                 | SA                    | GNAZZO VITO              | 835 del 06/09/2021               |                                      |   |
| 1202   | A       | MAGIC TEACHER SARA ACCADEMY -SOCIETA' COOPERATIVA SOCIALE             | Attività di assistenza sociale non residenziale, intrattenimento culturale, di supporto all'istruzione e ludico per minori | 2019              | 03035720642            | VIA MELITO SNC C/O CENTRO COMMERCIALE SOLE | 83029           | SOLOFRA                  | AV                    | VIGILANTE SARA           | 840 del 07/09/2021               |                                      |   |
| 1203   | A       | LA VELA D'ORO COOPERATIVA SOCIALE A RESPONSABILITA' LIMITATA          | Altre attività di assistenza sociale non residenziale  | 2021              | 09786911215            | VIA MEDINA, 40                             | 80133           | NAPOLI                   | NA                    | CIARAMELLA ROCCO         | 842 del 07/09/2021               |                                      |   |
| 1204   | A       | MAVI COOPERATIVA SOCIALE A R. L.                                      | Attività di intrattenimento e di divertimento  | 2016              | 05531620655            | VIA DEL COMMERCIO, 4                       | 84066           | PISCIOTTA                | SA                    | D'ANGELO PIETRO          | 843 del 09/09/2021               |                                      |   |
| 1205   | A       | VILLA DEL SELE SOCIETA' COOPERATIVA SOCIALE                           | Servizio residenziale casa albergo per anziani   | 2017              | 05635520652            | LOCALITA' TUFARO, SNC                      | 84024           | CONTURSI TERME           | SA                    | VALITUTTO FRANCESCO      | 848 del 09/09/2021               |                                      |   |
| 1206   | A       | IDEA SOCIETA' COOPERATIVA SOCIALE                                     | Altri servizi di istruzione  | 2021              | 09701231210            | VIA DEI FIORENTINI, 4                      | 80133           | NAPOLI                   | NA                    | MOLA MASSIMO             | 849 del 13/09/2021               |                                      |   |
| 1207   | A       | L'ISOLA CHE C'E' SOCIETA' COOPERATIVA SOCIALE                         | Servizi di asili nido; assistenza diurna per minori disabili   | 2016              | 08530261216            | VIA GIOVANNI PRATI, 8/B                    | 80014           | GIUGLIANO IN CAMPANIA    | NA                    | PIROZZI MARIA            | 858 del 17/09/2021               |                                      |   |
| 1208   | A       | GRUPPO INSIEME - COOPERATIVA SOCIALE                                  | Assistenza geriatrica ed infermieristica a privati effettuata a domicilio o presso ospedali, case di cura e di riposo      | 1992              | 01872090640            | VIA ENRICO CAPOZZI, 28                     | 83100           | AVELLINO                 | AV                    | CATALDO CARMINE          | 869 del 22/09/2021               |                                      |   |
| 1209   | A       | LA VIA LATTEA SOCIETA' COOPERATIVA SOCIALE A RESPONSABILITA' LIMITATA | Altre attività di supporto all'istruzione  | 2021              | 09742161210            | PIAZZA RISCATTO, 25                        | 80027           | FRATTAMAGGIORE           | NA                    | GUIDA ERLINDA            | 870 del 22/09/2021               |                                      |   |
| 1210   | B       | CITTA' DI LEONIA COOPERATIVA SOCIALE                                  | Raccolta di rifiuti pericolosi solidi e non solidi; trasporto di merci su strada   | 1998              | 07370100633            | VIA GIOTTO, 22                             | 80128           | NAPOLI                   | NA                    | DE BERNARDO FABIO        | 874 del 27/09/2021               |                                      |   |
| 1211   | A       | PARI OPPORTUNITA' SOCIETA' COOPERATIVA SOCIALE ONLUS                  | Gestione comunità alloggio per minori  | 2016              | 04155330618            | VIA DEI GLICINI, 38                        | 81031           | AVERSA                   | CE                    | DI MARTINO SELENE MARIKA | 928 del 26/10/2021               |                                      |   |

| N. ORD | Sezione | DENOMINAZIONE SOCIALE  | DESCRIZIONE SINTETICA OGGETTO SOCIALE (attività prevalente)  | ANNO COSTITUZIONE | C.F./P.IVA COOPERATIVA               | INDIRIZZO SEDE LEGALE                   | CAP SEDE LEGALE | COMUNE SEDE LEGALE       | PROVINCIA SEDE LEGALE | LEGALE RAPPRESENTANTE    | NUMERO E DATA DECRETO ISCRIZIONE | PRESA D'ATTO VARIAZIONE E N. DECRETO | MOTIVAZIONE CANCELLAZIONE NUMERO E DATA DECRETO |
|--------|---------|--|--|-------------------|--------------------------------------|---|-----------------|--------------------------|-----------------------|--------------------------|----------------------------------|--------------------------------------|---|
| 1212   | A       | COOPERATIVA SOCIALE LOGOS  | Laboratori di educativa territoriale   | 2021              | 01789820626                          | VIA ROSTAGNO DE MAASAN, 14              | 82018           | SAN GIORGIO DEL SANNIO   | BN                    | BOCCHINO GERARDO         | 931 del 26/10/2021               |                                      |   |
| 1213   | A       | L'ALBERO DELLA VITA COOPERATIVA SOCIALE A R.L.                           | Ludoteche per intrattenimento bambini  | 2016              | 05535510654                          | VIA FIUME LAMBRO, 1 - FRAZIONE CAPRIOLI | 84066           | PISCIOTTA                | SA                    | D'ALESSANDRO MARIAGRAZIA | 955 del 05/11/2021               |                                      |   |
| 1214   | A       | INSIEME SOCIETA' COOPERATIVA SOCIALE                                     | Scuola dell'infanzia   | 2017              | 08717861218                          | VIA EDUARDO DE FILIPPO, 80              | 80040           | VOLLA                    | NA                    | VIOLA VINCENZO           | 963 del 15/11/2021               |                                      |   |
| 1215   | A       | IL SOLLIEVO - SOCIETA' COOPERATIVA SOCIALE - ETS                         | Assistenza sociale non residenziale per anziani e disabili   | 2020              | 05936610657                          | VIA DELLA CORTE, 61                     | 84049           | CASTEL SAN LORENZO       | SA                    | NUVOLI CARMINE           | 968 del 15/11/2021               |                                      |   |
| 1216   | B       | COOPERATIVA SOCIALE A R. L. NEAPOLIDE                                    | Bar ed altri esercizi senza cucina   | 2015              | 08025361216                          | GALLERIA PRINCIPE DI NAPOLI, 25         | 80135           | NAPOLI                   | NA                    | CARPINIELLO IMMACOLATA   | 970 del 15/11/2021               |                                      |   |
| 1217   | A       | COOPERATIVA SOCIALE LA RESILIENZA SOCIETA' COOPERATIVA                   | Assistenza sociale non residenziale  | 2017              | 05596940659                          | VIA VINCENZO DONO, 8                    | 84128           | SALERNO                  | SA                    | SINISCALCHI MONICA       | 972 del 15/11/2021               |                                      |   |
| 1218   | A/B     | STATE SERENI SOCIETA' COOPERATIVA SOCIALE                                | Assistenza sociale residenziale - pulizie generali di edifici  | 2021              | 04575630613                          | VIA FIRENZE, 41                         | 81033           | CASAL DI PRINCIPE        | CE                    | LECCIA SALVATORE         | 1089 del 09/12/2021              |                                      |   |
| 1219   | A       | PADRE FERDINANDO BRACHINI COOPERATIVA SOCIALE A RESPONSABILITA' LIMITATA | Altre attività di assistenza sociale non residenziale  | 2001              | C.F. 95022860639<br>P.I. 04190701211 | VIA GENERALE GENNARO NIGLIO, 18         | 80056           | ERCOLANO                 | NA                    | SCOGNAMIGLIO GERARDO     | 1103 del 15/12/2021              |                                      |   |
| 1220   | A       | MOVI - MENTI SOCIETA' COOPERATIVA SOCIALE                                | Gestione servizi socio-assistenziali-sanitari  | 2016              | 02900070646                          | VIA TESTA, 89                           | 83025           | MONTORO                  | AV                    | AURICCHIO ANNAROSARIA    | 1106 del 15/12/2021              |                                      |   |
| 1221   | B       | NOLA UTILITY SOCIETA' COOPERATIVA SOCIALE ONLUS                          | Impianti di produzione, trasformazione, trasporto, distribuzione, utilizzazione dell'energia elettrica, impianti di protezione contro le scariche atmosferiche, impianti per l'automazione di porte, cancelli e barriere, impianti radiotelevisivi, antenne e impianti elettronici in genere | 2011              | 03683560613                          | VIA S.ANTONIO DA PADOVA, 13             | 81100           | CASERTA                  | CE                    | MARANIello PAOLO RENATO  | 1114 del 22/12/2021              |                                      |   |
| 1222   | A       | GIADA SOCIETA' COOPERATIVA SOCIALE - ETS                                 | Gestione servizi socio-assistenziali-sanitari  | 2021              | 04608660611                          | VIA MELORIO, 76                         | 81055           | SANTA MARIA CAPUA VETERE | CE                    | PEZZULLO SOSSIO          | 3 del 10/01/2022                 |                                      |   |
| 1223   | A       | NEW HORIZONS SOCIETA' COOPERATIVA SOCIALE                                | Attività di gestione di servizi socio-sanitari ed educativi  | 2021              | 04254360615                          | VIA SANTA CROCE, 54                     | 81022           | CASAGIOVE                | CE                    | PALLADINO VINCENZO       | 18 del 19/01/2022                |                                      |   |
| 1224   | A       | LAUDATO SI' COOPERATIVA SOCIALE A R.L. ONLUS                             | Servizi di assistenza alle imprese nel campo della formazione e mediazione culturale   | 2019              | 04338030614                          | VIA SAN CARLINO, 3                      | 81100           | CASERTA                  | CE                    | VIGLIOTTA ANTIMO         | 22 del 24/01/2022                |                                      |   |
| 1225   | A       | PROODOS SOCIETA' COOPERATIVA SOCIALE                                     | Altre attività di assistenza sociale non residenziale  | 2000              | 07559560631                          | VIA BENEDETTO BRIN, 2                   | 80142           | NAPOLI                   | NA                    | SICIGNANO MARIO          | 29 del 27/01/2022                |                                      |   |
| 1226   | A       | UN MONDO A COLORI COOPERATIVA SOCIALE A RESPONSABILITA' LIMITATA         | Altre attività di assistenza sociale non residenziale  | 2021              | 09892751216                          | VIA PIETRO DONADIO, 260                 | 80024           | CARDITO                  | NA                    | CAPONE MARIA             | 108 del 08/02/2022               |                                      |   |

| N. ORD | Sezione | DENOMINAZIONE SOCIALE  | DESCRIZIONE SINTETICA OGGETTO SOCIALE (attività prevalente)  | ANNO COSTITUZIONE | C.F./P.IVA COOPERATIVA | INDIRIZZO SEDE LEGALE                 | CAP SEDE LEGALE | COMUNE SEDE LEGALE    | PROVINCIA SEDE LEGALE | LEGALE RAPPRESENTANTE    | NUMERO E DATA DECRETO ISCRIZIONE | PRESA D'ATTO VARIAZIONE E N. DECRETO | MOTIVAZIONE CANCELLAZIONE NUMERO E DATA DECRETO |
|--------|---------|--|--|-------------------|------------------------|---------------------------------------|-----------------|-----------------------|-----------------------|--------------------------|----------------------------------|--------------------------------------|---|
| 1227   | B       | SOLE SOCIETA' COOPERATIVA SOCIALE A RESPONSABILITA' LIMITATA                                 | Manutenzione di tombe e mausolei, attività finalizzata all'inserimento lavorativo di persone svantaggiate; servizi di pompe funebri ed attività connesse | 2020              | 09627091219            | VIA SAN PAOLO BEL SITO, 57/A          | 80035           | NOLA                  | NA                    | DE FALCO ANDREA          | 193 del 17/02/2022               |                                      |   |
| 1228   | A       | CASSIOPEA SOCIETA' COOPERATIVA SOCIALE   | Assistenza sociale non residenziale  | 2002              | 03963420652            | VIA SAN LEONARDO 52/G                 | 84131           | SALERNO               | SA                    | POTENTE VALENTINO        | 199 del 21/02/2022               |                                      |   |
| 1229   | A       | A.M.A. - SOCIETA' COOPERATIVA SOCIALE - IMPRESA SOCIALE                                      | Altre attività di assistenza sociale non residenziale  | 2015              | 08014511219            | VIA VICINALE MASSERIA VECCHIA, 114/72 | 80014           | GIUGLIANO IN CAMPANIA | NA                    | SCARAGLIA ANNARITA       | 268 del 08/03/2022               |                                      |   |
| 1230   | A       | LA MANO SOCIETA' COOPERATIVA SOCIALE ONLUS   | Servizio di assistenza scolastica; altre attività di assistenza sociale non residenziale   | 2021              | 09874611214            | STRADA STATALE 7 BIS - KM 19,533      | 80029           | SANT'ANTIMO           | NA                    | BARTOLOMEO CRISTINA      | 270 del 10/03/2022               |                                      |   |
| 1231   | A       | SOCIETA' COOPERATIVA SOCIALE - OPEN HEART ITALIA   | Assistenza sociale non residenziale per anziani e disabili   | 2020              | 03061780643            | VIA MARCANGELO MILONE, 10             | 83030           | PIETRADEFUSI          | AV                    | CENTRELLA KATIA          | 277 del 14/03/2022               |                                      |   |
| 1232   | A       | ALMA COOPERATIVA SOCIALE   | Struttura di assistenza sociale residenziale: gruppo appartamento per giovani  | 2020              | 01778000628            | VIA SAN BIAGIO, 17                    | 82030           | LIMATOLA              | BN                    | IANNOTTA ALFONSO         | 315 del 22/03/2022               |                                      |   |
| 1233   | A       | GELSO COOPERATIVA SOCIALE A R. L.  | Altre attività di assistenza sociale non residenziale  | 2014              | 07839191215            | VIALE DEI PINI, 53                    | 80131           | NAPOLI                | NA                    | FERRARO RAFFAELE         | 378 del 06/04/2022               |                                      |   |
| 1234   | A       | LINEA D'ARTE COOPERATIVA SOCIALE INTEGRATA   | Altra formazione culturale   | 2005              | 05055371214            | CORSO UMBERTO I, 58                   | 80138           | NAPOLI                | NA                    | PETRONE GIOVANNI         | 390 del 07/04/2022               |                                      |   |
| 1235   | A       | MULAN SOCIETA' COOPERATIVA SOCIALE   | Micro-nido e ludoteca per la prima infanzia  | 2020              | 05937740651            | VIA S.ERASMO, 34/36                   | 84016           | PAGANI                | SA                    | IORE GIUSEPPINA          | 420 del 13/04/2022               |                                      |   |
| 1236   | B       | SUD SERVICE - SOCIETA' COOPERATIVA SOCIALE   | Raccolta di rifiuti solidi non pericolosi  | 2002              | 03871470658            | VIA AMEDEO MOLINARA, 32               | 84045           | ALTAVILLA SILENTINA   | SA                    | GUERRA MICHELE           | 447 del 15/04/2022               |                                      |   |
| 1237   | B       | LA SCIUSCELLA DI ANACAPRI SOCIETA' COOPERATIVA SOCIALE A RESPONSABILITA' LIMITATA O.N.L.U.S. | Attività di musei  | 2020              | 09571331215            | VIA A. ORLANDI, 78                    | 80071           | ANACAPRI              | NA                    | DE VARGAS MACHUCA MONICA | 455 del 22/04/2022               |                                      |   |
| 1238   | B       | COOPERATIVA SOCIALE TRE FOGLIE SOCIETA' COOPERATIVA  | Ristorazione con somministrazione  | 2017              | 08555591216            | VIA CERILLO, 56                       | 80070           | BACOLI                | NA                    | D'ORSO DIEGO             | 477 del 02/05/2022               |                                      |   |
| 1239   | A       | SOCIETA' COOPERATIVA SOCIALE LA TENDA  | Servizi educativi socio-assistenziali, territoriali, educativi extrascolastici, centri per le famiglie, servizi di laboratori di educativa territoriale  | 2019              | 04433980614            | VIA GINNASIO, 6                       | 81057           | TEANO                 | CE                    | ARIVELLA MARIA CRISTINA  | 479 del 02/05/2022               |                                      |   |
| 1240   | B       | FUTURA SOCIETA' COOPERATIVA SOCIALE ONLUS  | Piccole manutenzioni per interni (pitturazione, piccoli lavori idraulici, sistemazione porte finestre)   | 2012              | 02746910641            | PIAZZA RAFFAELE PERROTTI, 2           | 83020           | SAN MICHELE DI SERINO | AV                    | POTENZA CARMELA          | 483 del 04/05/2022               |                                      |   |
| 1241   | A       | COOPERATIVA SOCIALE L.C.G.   | Comunità educativa di tipo familiare, altre strutture di assistenza sociale residenziale   | 2009              | 06334261218            | VIA SILVIO PELLICO, 11                | 80035           | NOLA                  | NA                    | LIBERTI GIOVANNA         | 519 del 10/05/2022               |                                      |   |
| 1242   | A       | SANTA MARIA DEGLI ANGELI - SOCIETA' COOPERATIVA SOCIALE - IMPRESA SOCIALE                    | Fisioterapia, altre attività di assistenza sociale non residenziale  | 2015              | 08116091219            | TRAVERSA CARDINALE LUCIO SASSO, 18    | 80035           | NOLA                  | NA                    | NAPPI ORIENTE            | 529 del 10/05/2022               |                                      |   |
| 1243   | B       | EU-FORIA SOCIETA' COOPERATIVA SOCIALE A R.L.   | Pulizia generale non specializzata di edifici  | 1997              | 03369870658            | VIA ROMA, 12                          | 84066           | PISCIOTTA             | SA                    | LAMASSA GIUSEPPE         | 546 del 18/05/2022               |                                      |   |

| N. ORD | Sezione | DENOMINAZIONE SOCIALE  | DESCRIZIONE SINTETICA OGGETTO SOCIALE (attività prevalente)  | ANNO COSTITUZIONE | C.F./P.IVA COOPERATIVA | INDIRIZZO SEDE LEGALE        | CAP SEDE LEGALE | COMUNE SEDE LEGALE   | PROVINCIA SEDE LEGALE | LEGALE RAPPRESENTANTE      | NUMERO E DATA DECRETO ISCRIZIONE | PRESA D'ATTO VARIAZIONE E N. DECRETO | MOTIVAZIONE CANCELLAZIONE NUMERO E DATA DECRETO |
|--------|---------|--|--|-------------------|------------------------|------------------------------|-----------------|----------------------|-----------------------|----------------------------|----------------------------------|--------------------------------------|---|
| 1244   | A       | ESSERE - COOPERATIVA SOCIALE                                       | Assistenza sociale residenziale  | 2008              | 06068751210            | VICO TERZO SANTO STEFANO, 12 | 80062           | META                 | NA                    | AMMENDOLA COLOMBA          | 548 del 19/05/2022               |                                      |   |
| 1245   | B       | ARUTA SOCIETA' COOPERATIVA SOCIALE A R. L.                         | Trasporto merci su strada  | 2020              | 09645901217            | VIA VIRNICCHI, 35            | 80013           | CASALNUOVO DI NAPOLI | NA                    | OTTAIANO SALVATORE         | 550 del 19/05/2022               |                                      |   |
| 1246   | A       | JE.CA. EUROBABY COOPERATIVA SOCIALE                                | Istruzione di grado preparatorio: scuole dell'infanzia, scuole speciali collegate a quelle primarie  | 2001              | 02764830614            | VIA RESPIGHI, 16/18          | 81025           | MARCIANISE           | CE                    | FERRARO MARIA              | 551 del 20/05/2022               |                                      |   |
| 1247   | A       | LA RINASCITA SOCIETA' COOPERATIVA SOCIALE                          | Gestione di strutture di assistenza sociale residenziale   | 2019              | 04422420614            | VIA ETTORE CORCIONI, 140     | 81031           | AVERSA               | CE                    | CANGIANO VIVIANA           | 571 del 24/05/2022               |                                      |   |
| 1248   | A       | NEW VISION SERVICES INFERMIERISTICA COOPERATIVA SOCIALE            | Assistenza sociale non residenziale per anziani e disabili   | 2013              | 07506921217            | VIA ABATE MINICHINI, 30      | 80034           | MARIGLIANO           | NA                    | CHELLANTHARA JOSEPH JOSEPH | 589 del 08/06/2022               |                                      |   |
| 1249   | A       | NADIR - SOCIETA' COOPERATIVA SOCIALE A R. L.                       | Corsi di formazione e corsi di formazione professionale  | 2021              | 09713631217            | VIA ROBERTO BRACCO, 71       | 80133           | NAPOLI               | NA                    | MAURO ARMANDO              | 603 del 10/06/2022               |                                      |   |
| 1250   | B       | SRG COOPERATIVA SOCIALE A R.L.                                     | Servizi di pulizia locali, di edifici ed uffici pubblici   | 2014              | 02799540642            | PIAZZA S. EGIDIO, 6          | 83030           | MELITO IRPINO        | AV                    | SPINAZZOLA ROBERTO         | 606 del 13/06/2022               |                                      |   |
| 1251   | C       | HORUS CONSORZIO COOPERATIVE SOCIALI - SOCIETA' COOPERATIVA SOCIALE | Assistenza sociale non residenziale; altri servizi di sostegno alle imprese  | 2021              | 09927131210            | PIAZZA MUNICIPIO, 25         | 80044           | OTTAVIANO            | NA                    | CEGLIA CLEMENTE LOREDANA   | 609 del 13/06/2022               |                                      |   |
| 1252   | B       | MAKU' SOCIETA' COOPERATIVA SOCIALE - ONLUS                         | Servizi di consulenza in prodotti pubblicitari, produzione di bozzetti, creazione pagine web e siti web; altre attività di intrattenimento e di divertimento | 2010              | 06741231218            | VIA COMO, 1                  | 80011           | ACERRA               | NA                    | TRAVAGLINO GAETANO         | 615 del 13/06/2022               |                                      |   |
| 1253   | A       | FATTORIA DI RICIGLI...AMO SOCIETA' COOPERATIVA SOCIALE             | Altre strutture di assistenza sociale residenziale   | 2021              | 05987560652            | CONTRADA AGHIGLIO, SNC       | 84020           | RICICIGLIANO         | SA                    | TURTURIELLO GIOVANNI       | 678 dell'11/07/2022              |                                      |   |
| 1254   | B       | CENTRO SERVIZI MEDITERRANEA SOCIETA' COOPERATIVA SOCIALE           | Manutenzione del verde pubblico e privato  | 2022              | 04660560618            | VIA PIZZONE, 5               | 81016           | PIEDIMONTE MATESE    | CE                    | DI COSTANZO MAURIZIO       | 722 del 21/07/2022               |                                      |   |
| 1255   | A       | PIANETA ANZIANI SOCIETA' COOPERATIVA SOCIALE ONLUS                 | Assistenza sociale non residenziale  | 2022              | 09940491211            | VIA FRANCESCO GIORDANI, 23   | 80122           | NAPOLI               | NA                    | MENDOLA ANGELO             | 814 del 30/08/2022               |                                      |   |
| 1256   | A       | FORTUNIA SOCIETA' COOPERATIVA SOCIALE SOCIO-SANITARIA              | Gestione di servizi di assistenza infermieristica  | 2020              | 09425861219            | VIA G. MIRANDA, 8            | 80131           | NAPOLI               | NA                    | PERROTTA DANIELA           | 815 del 30/08/2022               |                                      |   |
| 1257   | A       | BAMBLU' IMPRESA SOCIALE - SOCIETA' COOPERATIVA SOCIALE - ETS       | Altre strutture di assistenza sociale residenziale   | 2019              | 05840080658            | VIA MEZZANA, 13              | 84039           | TEGGIANO             | SA                    | TREZZA MARIA               | 847 del 02/09/2022               |                                      |   |

| N. ORD | Sezione | DENOMINAZIONE SOCIALE   | DESCRIZIONE SINTETICA OGGETTO SOCIALE (attività prevalente)   | ANNO COSTITUZIONE | C.F./P.IVA COOPERATIVA               | INDIRIZZO SEDE LEGALE       | CAP SEDE LEGALE | COMUNE SEDE LEGALE      | PROVINCIA SEDE LEGALE | LEGALE RAPPRESENTANTE | NUMERO E DATA DECRETO ISCRIZIONE | PRESA D'ATTO VARIAZIONE E N. DECRETO | MOTIVAZIONE CANCELLAZIONE NUMERO E DATA DECRETO |
|--------|---------|---|---|-------------------|--------------------------------------|-----------------------------|-----------------|-------------------------|-----------------------|-----------------------|----------------------------------|--------------------------------------|---|
| 1258   | A       | COOPERATIVA SOCIALE TEMPI NUOVI   | Assistenza domiciliare persone anziane con esclusione di prestazione sanitaria                                    | 2004              | 01311170623                          | VIA SAN BIAGIO, 4           | 82030           | LIMATOLA                | BN                    | MAROTTA MASSIMILIANO  | 848 del 05/09/2022               |                                      |   |
| 1259   | A       | IL SORRISO - SOCIETA' COOPERATIVA SOCIALE ONLUS   | Altre attività di assistenza sociale non residenziale   | 2017              | 04236080612                          | VIALE VINCENZO LAMBERTI, 15 | 81100           | CASERTA                 | CE                    | MAIORINO ANTONIO      | 876 del 09/09/2022               |                                      |   |
| 1260   | A       | ASTRA COOPERATIVA SOCIALE ONLUS ETS   | Attività di assistenza sociale non residenziale   | 2017              | 01680810627                          | VIA ALCIDE DE GASPERI 21/D  | 83100           | AVELLINO                | AV                    | SACCONE ANTONELLA     | 884 del 12/09/2022               |                                      |   |
| 1261   | A       | COOPERATIVA SOCIALE CENTRO EDUCATIVO BAMBINO GESU'  | Istruzione  | 2021              | 05978350659                          | VIALE DELLA LIBERTA', 1     | 84090           | MONTECORVINO PUGLIANO   | SA                    | CASTALDI ANTONELLA    | 923 del 21/09/2022               |                                      |   |
| 1262   | A       | TRAM TRAVEL FOR ACTION AND MEMORY COOPERATIVA SOCIALE   | Consulenza scolastica e servizi di orientamento scolastico  | 2020              | 09530691212                          | VIA FIUMICELLO A LORETO, 7  | 80142           | NAPOLI                  | NA                    | BIANCO LORENZO        | 928 del 26/09/2022               |                                      |   |
| 1263   | A       | LA CALENDULA SOCIETA' COOPERATIVA SOCIALE A R. L. - ONLUS   | Assistenza sociale non residenziale per anziani e disabili  | 2015              | 02865040642                          | CONTRADA DEMANIO, 84        | 83050           | VILLAMAINA              | AV                    | GRAZIANO ASSUNTA      | 929 del 26/09/2022               |                                      |   |
| 1264   | A/B     | TEMPO E LAVORO SOCIETA' COOPERATIVA SOCIALE ONLUS   | Attività socio sanitaria assistenziale presso terzi<br>Attività di pulizia e disinfezione                         | 2013              | 02758860643                          | VIA FERROVIA, 16            | 83021           | AVELLA                  | AV                    | D'AVINO CARMELA       | 931 del 28/09/2022               |                                      |   |
| 1655   | A       | ALBA D.N. SOCIETA' COOPERATIVA SOCIALE - ETS  | Altre attività di assistenza sociale non residenziale   | 2022              | 01808120628                          | CONTRADA PEZZAPIANA, SNC    | 82100           | BENEVENTO               | BN                    | DELLA FORTUNA ANTONIO | 956 del 30/09/2022               |                                      |   |
| 1266   | A       | MARTORANO - COOPERATIVA SOCIALE   | Altre attività di assistenza sociale non residenziale   | 2019              | 01752970622                          | VIA CAPELLINI, SNC          | 82019           | SANT'AGATA DE' GOTI     | BN                    | LIBARDI ALFONSO       | 973 del 13/10/2022               |                                      |   |
| 1267   | A       | LABORATORIO DEI PENSIERI SCOMPOSTI SOCIETA' COOPERATIVA SOCIALE A R. L. IN BREVE "LAB.PEN.SO. SOCIETA' COOPERATIVA SOCIALE A R. L." | Altra formazione culturale  | 2022              | 06066300655                          | VIA SAN LEONARDO, 84        | 84131           | SALERNO                 | SA                    | GIANNINO DOMENICO     | 997 del 17/10/2022               |                                      |   |
| 1268   | A       | BABY CLUB SOCIETA' COOPERATIVA SOCIALE - ONLUS  | Scuola dell'infanzia paritaria  | 2008              | 01436470627                          | VIA NAZIONALE SANNITICA, 11 | 82037           | TELESE TERME            | BN                    | CALVANO MARIA         | 999 del 17/10/2022               |                                      |   |
| 1269   | A/B     | MAEDITACTIO SOCIETA' COOPERATIVA SOCIALE E.T.S.   | Servizi socio educativi per minori; laboratorio di educativa territoriale; altri servizi di istruzione nca<br>Bar | 2021              | C.F. 90036460617<br>P.I. 04195050614 | VIA LUIGI CATERINO, 55      | 81036           | SAN CIPRIANO D'AVERSA   | CE                    | RECCIA ELISABETTA     | 1000 del 18/10/2022              |                                      |   |
| 1270   | A       | ANDREA SOCIETA' COOPERATIVA SOCIALE A RESPONSABILITA' LIMITATA  | Assistenza sociale non residenziale per anziani e disabili  | 2021              | 09813931210                          | VIA POZZILLO, 33/A          | 80053           | CASTELLAMMARE DI STABIA | NA                    | RUSSO LUIGI           | 1025 del 26/10/2022              |                                      |   |



## **Decreto Dirigenziale n. 667 del 04/11/2022**

Dipartimento 50 - GIUNTA REGIONALE DELLA CAMPANIA

Direzione Generale 6 - Direzione Generale per la difesa del suolo e l'ecosistema

U.O.D. 2 - Fondi regionali, nazionali e comunitari - Bilancio della Direzione Generale

Oggetto dell'Atto:

PSC - FSC 2014/2020 DGR N..277 DEL 7.06.2022 - APPROVAZIONE SCHEMA DISCIPLINARE REGOLANTE I RAPPORTI TRA IL RUA E I SOGGETTI ATTUATORI.



Commissario di Governo  
per il contrasto del dissesto idrogeologico  
(Ex art. 10, c. 1, Legge n. 116/2014 e ss.mm.ii.)  
▲ *Struttura di coordinamento*  
Ordinanza del Presidente della Regione Campania  
N. 1 del 13/06/2017



Giunta Regionale della Campania  
Direzione Generale  
per la Difesa del Suolo e l'Ecosistema  
-----  
Il Direttore Generale

## IL DIRIGENTE

### PREMESSO che

- a. l'art. 44 del decreto-legge n. 34 del 30/04/2019, convertito, con modificazioni, nella legge n. 58 del 28/06/2019 ss.mm.ii. "*Semplificazione ed efficientamento dei processi di programmazione, vigilanza ed attuazione degli interventi finanziati dal Fondo per lo sviluppo e la coesione*" prevede che, per ciascuna Amministrazione centrale, Regione o Città metropolitana titolare di risorse del Fondo per lo Sviluppo e la Coesione 2000-2006, 2007-2013 e 2014-2020, gli attuali documenti programmatori variamente denominati siano riclassificati, tenendo conto dello stato di attuazione degli interventi ivi inclusi, in un unico Piano operativo per ogni Amministrazione, cosiddetto "Piano sviluppo e coesione";
- b. con delibera n. 2 del 29/04/2021, pubblicata sulla GURI - Serie generale n. 142 del 16/06/2021, il CIPESS ha approvato le disposizioni quadro applicabili ai Piani Sviluppo e Coesione, di cui al citato art. 44 del decreto-legge n. 34/2019;
- c. con la citata delibera n. 2/2021, sono state individuate le aree tematiche ed i settori di intervento del Piano Sviluppo e Coesione;
- d. con delibera n. 16 del 29/04/2021, pubblicata sulla GURI - Serie generale n. 197 del 18/08/2021, il CIPESS ha approvato il "Piano Sviluppo e Coesione" della Regione Campania, ai sensi dell'art. 44, comma 1, del decreto-legge n. 34/2019, in cui sono confluiti gli interventi originariamente finanziati attraverso i diversi documenti programmatori adottati nel corso del tempo a valere sui cicli di programmazione del Fondo per lo Sviluppo e la Coesione, la cui dotazione complessiva ammonta a 9.154,94 M€, secondo la seguente provenienza contabile delle risorse: FSC 2000-2006 per 3.274,63 M€, FSC 2007-2013 per 2.946,45 M€, FSC 2014-2020 per 2.933,86 M€;
- e. con la medesima delibera n. 16/2021, il CIPESS ha, altresì, determinato l'articolazione delle risorse confluite nel PSC della Regione Campania per aree tematiche, ciclo di programmazione e stato di attuazione;
- f. con delibera n. 49 del 27/07/2021, pubblicata sulla GURI - Serie generale n. 257 del 27/10/2021, il CIPESS ha disposto l'ulteriore assegnazione, pari a 168,10 M€, in favore della Regione Campania a valere sulle risorse della programmazione FSC 2014-2020, per interventi connessi all'emergenza Covid-19;
- g. le risorse di cui alla delibera CIPESS n. 49/2021 sono confluite nel PSC della Regione Campania, in coerenza con le aree tematiche a cui afferiscono, andando a integrare la dotazione complessiva, per un importo complessivo di 9.323,00 M€;

- h. con deliberazione n. 423 del 5/10/2021, la Giunta regionale ha preso atto del “Piano Sviluppo e Coesione” di cui alla delibera CIPESS n. 16/2021, nonché dell’ulteriore assegnazione disposta con la delibera CIPESS n. 49/2021;
- i. con il medesimo provvedimento, la Giunta regionale ha, tra l’altro: confermato il dirigente pro-tempore della Direzione Generale 50.01 “Autorità di Gestione FSE e FSC”, quale Autorità Responsabile del PSC, e il dirigente pro-tempore della Struttura 50.13.95 – “STAFF - Funzioni di supporto Tecnico Operativo - Autorità di Certificazione” incardinata nella Direzione Generale “Risorse Finanziarie”, quale Organismo di Certificazione;,, confermando, altresì, quali Responsabili Unici dell’Attuazione (RUA) degli interventi del PSC, le strutture regionali già responsabili dei medesimi nell’ambito dei cicli di programmazione FSC di relativa provenienza;
- j. con delibera CIPESS n. 86 del 22/12/2021 “Modalità unitarie di trasferimento delle risorse. Delibera CIPESS n. 2/2021, punto c)”, pubblicata sulla GURI - Serie generale n. 33 del 09/02/2022, sono state disciplinate le modalità uniformi di trasferimento delle risorse dei Piani di Sviluppo e Coesione;
- k. il “Piano Sviluppo e Coesione”, sulla base delle direttive contenute nella delibera CIPESS n. 2/2021, in continuità con i precedenti strumenti di programmazione, prevede che l’Autorità Responsabile del Piano curi il coordinamento e la gestione complessiva del medesimo in conformità alle norme applicabili e secondo il sistema di gestione e controllo;
- l. con D.G.R. n. 199 del 28/04/2022, è stata disposta l’attivazione di ogni azione utile a contribuire all’ottimale programmazione delle risorse regionali afferenti agli interventi finanziati a valere sul PSC della Regione Campania e sui programmi a titolarità ministeriale, nonché a quelli a valere sul POR FESR Campania 2014/2020 e sul POC Campania;
- m. all’esito delle suddette interlocuzioni con Deliberazione di Giunta Regionale n. 277 del 7.06.2022, la Giunta Regionale ha disposto, tra l’altro:
  - la de-programmazione degli interventi di cui all’Allegato 1;
  - in attuazione della DGR n. 199/2022, la programmazione degli interventi puntualmente individuati nell’Allegato 2 del provvedimento, ivi inclusi quelli per i quali si perfeziona la concertazione istituzionale con il medesimo provvedimento, attraverso l’utilizzo delle risorse afferenti agli interventi di cui al predetto Allegato 1;
- n. tra le operazioni programmate a valere sul predetto PSC, Area tematica: “AMBIENTE E RISORSE NATURALI” Settore Prioritario: “Rischi e adattamento climatico”, ai sensi della DGR n. 277 del 7.06.2022, rientrano gli interventi di cui al prospetto allegato sub “A”, proposti dai “Soggetti Attuatori” e finanziati con le risorse del Fondo per lo Sviluppo e la Coesione per l’importo nel medesimo specificati;
- o. ai sensi della su richiamata DGR n. 277/2022, la Direzione Generale per la Difesa del Suolo e l’Ecosistema è stata individuata quale Responsabile Unico dell’Attuazione del predetto intervento;

#### **DATO ATTO che**

- a. con DD n. 174 del 30.08.2022, l’Autorità Responsabile del PSC ha adottato il Sistema di Gestione e Controllo del Piano e la relativa manualistica;
- b. il menzionato SI.GE.CO. descrive la *governance* del Piano Sviluppo e Coesione della Regione Campania, individuando, tra l’altro, le seguenti figure, con le relative funzioni:

- **Responsabile Unico per l'Attuazione (RUA):** il dirigente regionale competente per materia, individuato dalla Giunta regionale con proprio provvedimento quale responsabile di una linea di interventi finanziati con risorse del FSC afferenti alla materia di competenza, con compiti di istruttoria, di coordinamento e vigilanza sugli stessi (cfr. paragrafo 2.4 del Si.Ge.Co., in allegato sub "B").
  - **Soggetto Attuatore:** l'organismo responsabile dell'attuazione di un intervento finanziato e della sua concreta realizzazione, individuato in via diretta in documenti di programmazione ovvero mediante procedura negoziale o selettiva (cfr. paragrafo 2.5 del Si.Ge.Co., in allegato sub "B");
  - **Responsabile di Intervento (Rdi):** nominato dal Soggetto Attuatore e corrispondente con il soggetto già individuato come "Responsabile unico del procedimento", che assume tutti gli obblighi e gli impegni in capo al Soggetto Attuatore ai fini dell'attuazione dell'intervento (cfr. paragrafo 2.5 del Si.Ge.Co., in allegato sub "B");
- c. il menzionato Si.Ge.Co. rimanda ad appositi atti da adottarsi (disciplinari, convenzioni, ecc.) per la disciplina dei rapporti tra i Soggetti Attuatori e il RUA nonché delle modalità di attuazione degli interventi;
- d. per quanto concerne il "*Programma di interventi di contrasto al rischio idrogeologico*", il Responsabile Unico dell'attuazione è la Struttura di Coordinamento a supporto del Commissario Straordinario Delegato ex DL 91/2014, convertito in L. n. 116/2014 nella persona del Direttore p.t. della Direzione Generale per la Difesa Suolo e l'Ecosistema e che lo stesso, per esigenze organizzative tese ad accelerare l'iter di attuazione degli stessi si avvale delle risorse umane e strumentali, degli applicativi informatici in dotazione alla Direzione Generale (500600) per la Difesa Suolo e l'Ecosistema;

**RITENUTO OPPORTUNO** approvare i criteri ed indirizzi regolanti il rapporto tra il RUA/ Struttura di Coordinamento a supporto del Commissario Straordinario Delegato ex DL 91/2014, convertito in L. n. 116/2014 nella persona del Direttore p.t. della Direzione Generale per la Difesa Suolo e l'Ecosistema ed i soggetti attuatori degli interventi come individuati nella su richiamata DGR 277/22 e riportati nel prospetto Allegato A al presente provvedimento;

## VISTI

- a. la deliberazione del CIPE 27 dicembre 2002, n. 143, recante "Sistema per l'attribuzione del Codice Unico di Progetto di Investimento Pubblico (CUP)" ss.mm.ii;
- b. l'art. 1, comma 6 della legge n. 147 del 27 dicembre 2013;
- c. l'art. 1, comma 703 della legge n. 190 del 23 dicembre 2014;
- d. le Delibere CIPESS nn. 2/2021, 16/2021, 49/2021 e 86/2021;
- e. la DGR n. 423/2021;
- f. la DGR n. 277/2022;
- g. gli atti e tutto quanto sopra richiamato;

Alla stregua dell'istruttoria compiuta dal Team a supporto del RUA - con compiti di istruttoria e monitoraggio - e delle risultanze degli atti richiamati nelle premesse

## DECRETA

Per i motivi espressi in narrativa che qui si intendono integralmente riportati:

1. di approvare i seguenti criteri ed indirizzi regolanti i rapporti tra il RUA ed i Soggetti Attuatori per la gestione del finanziamento assegnato:

**a. Spese ammissibili.** sono considerate ammissibili a valere sul FSC le spese sostenute che:

- siano assunte attraverso procedure coerenti con le norme comunitarie, nazionali, regionali applicabili, anche in materia fiscale e contabile (in particolare con riferimento alle norme in materia di appalti pubblici, regimi di aiuto, concorrenza, ambiente);
- siano temporalmente assunte nel periodo di validità dell'intervento, avuto riguardo alla normativa di riferimento del ciclo programmatico di provenienza delle risorse;
- siano effettive e comprovabili, ossia corrispondenti ai documenti attestanti la spesa ed ai relativi pagamenti effettuati;
- siano pertinenti ed imputabili con certezza all'intervento finanziato.

Non sono comunque ammissibili spese che risultino finanziate attraverso altre fonti finanziarie, salvo che lo specifico progetto non preveda espressamente che l'intervento sia assicurato con una pluralità di fonti di finanziamento.

A titolo esemplificativo e non esaustivo, si indicano le principali tipologie di spese ammissibili e i loro limiti di rendicontazione a valere sulle risorse del FSC.

a. Lavori, forniture e servizi, ai sensi del D.Lgs. n. 50/2016 ss.mm.ii.;

b. Espropriazioni;

c. Spese generali. L'aliquota del finanziamento da destinarsi a spese generali (spese tecniche e di gara, consulenze, ecc.) non può superare il 12% dell'importo dei lavori pre – gara e degli imprevisti, nonché della spesa per espropriazioni. Tutti gli importi sono da intendersi al netto di IVA.

d. IVA ed eventuali altre imposte e contributi dovuti per legge; il Responsabile dell'Intervento, a tal proposito, è tenuto a presentare apposita dichiarazione attestante che l'aliquota IVA è stata determinata secondo la normativa vigente e non è recuperabile dal Soggetto Attuatore;

e. Imprevisti. La voce "imprevisti" inserita nel quadro economico di progetto può essere utilizzata, nei casi e nei limiti tassativamente stabiliti dall'art. 106 del D.Lgs. n. 50/2016 ss.mm.ii., previa comunicazione da parte del Soggetto Attuatore al RUA, ai fini del monitoraggio dell'intervento, dell'aggiornamento del relativo fascicolo di progetto e delle verifiche di coerenza con il quadro economico. Sono ammissibili in ogni caso esclusivamente le spese sostenute nel rispetto del richiamato D.Lgs. 50/2016 ss.mm.ii. nei limiti della capienza del Quadro economico rimodulato post gara.

f. Accantonamenti. Le economie realizzate in sede di gara possono essere accantonate in una percentuale non eccedente il 10% dell'importo di aggiudicazione.

Tale quota va ad integrare il quadro economico del progetto post - gara e deve essere riportata in un'apposita voce del quadro economico rimodulato.

La posta per accantonamento del quadro economico non può essere utilizzata per le medesime modifiche contrattuali per le quali il Soggetto Attuatore abbia già fatto ricorso alla voce "Imprevisti" di cui al precedente punto 5).

La voce di spesa "Accantonamenti" può, invece, essere utilizzata, nei casi e nei limiti tassativamente stabiliti dall'art. 106 del D.Lgs. n. 50/2016 ss.mm.ii. nonché per opere complementari che rendano più funzionale e fruibile l'opera principale e che vengano affidate attraverso nuova procedura ai sensi del D.Lgs. n. 50/2016 ss.mm.ii., previa comunicazione da parte del Soggetto Attuatore al RUA, ai fini del monitoraggio dell'intervento, dell'aggiornamento del relativo fascicolo di progetto e delle verifiche di coerenza con il quadro economico.

Ogni eccedenza di spesa rispetto all'importo finanziato, per qualsiasi motivo determinata, resterà a carico del Soggetto Attuatore, che provvederà alla relativa copertura con mezzi finanziari

reperiti a sua cura ed onere, dovendosi escludere che ogni ulteriore spesa, eccedente il limite del finanziamento regionale determinato con il decreto di assegnazione definitiva, possa gravare sulla Regione.

#### **b. Obblighi del Soggetto Attuatore**

1. Il Soggetto Attuatore assume la diretta responsabilità dell'esecuzione dell'opera, che sarà realizzata in aderenza al progetto approvato ed alle eventuali variazioni che si rendesse necessario adottare, sempre che le stesse rientrino tra i tassativi casi e nei limiti previsti dalla vigente normativa, nonché negli ulteriori limiti finanziari fissati con il presente disciplinare.
2. Il Soggetto Attuatore, nello svolgimento della propria attività realizzativa dell'opera, si impegna a rispettare la normativa comunitaria, nazionale e regionale in materia di aggiudicazione e di esecuzione dei lavori pubblici, servizi e/o forniture, le disposizioni normative inerenti ai finanziamenti pubblici, ivi comprese le disposizioni del codice civile, nonché le disposizioni del presente disciplinare.
3. Il Soggetto Attuatore è tenuto al rispetto della normativa sulla tracciabilità finanziaria prevista dalla legge 13 agosto 2010, n.136 e successive modifiche.
4. Il Soggetto Attuatore è tenuto al rispetto del cronogramma dell'operazione di cui al decreto di ammissione a finanziamento, con particolare riferimento alla tempistica per l'aggiudicazione delle gare di appalto. Il Soggetto Attuatore ha inoltre l'onere di attivare e concludere tutte le procedure espropriative, qualora necessarie, nei termini e nei modi stabiliti dal DPR n. 327/2001 e s.m.i. e nel rispetto del Patto di Integrità stipulato con la Prefettura territorialmente competente, pena l'applicazione, in caso di inadempienza, di quanto previsto alla successiva lettera g) del presente decreto.
5. Al fine di accedere all'ammissione provvisoria del finanziamento, il Soggetto Attuatore deve trasmettere al RUA la seguente documentazione:
  - provvedimento di approvazione del progetto esecutivo munito di apposita verifica di cui all'art. 26 del D.lgs. n. 50/2016 e redatto ai sensi della vigente normativa in materia di opere pubbliche e servizi;
  - copia del presente disciplinare sottoscritto in ogni sua pagina per accettazione da parte del RUP e del legale rappresentante dell'Ente attuatore;
  - relazione tecnica contenente il quadro economico dell'intervento, la descrizione dell'intervento, l'individuazione dell'area su cui è localizzato l'intervento, cronoprogramma fisico e finanziario, nonché esaustive informazioni circa le modalità e i costi della gestione ed in ordine alla sostenibilità e alle fonti preventivate per la copertura dei relativi oneri finanziari;
  - comunicazione del CUP attribuito all'intervento;
  - dichiarazione resa dal progettista e sottoscritta dal RUP e dal legale rappresentante dell'Ente attuatore, redatta secondo lo schema allegato sub "C" e attestante che il progetto esecutivo:
    - a. è stato redatto in conformità con quanto previsto dalla vigente normativa in materia di appalti pubblici;
    - b. è dotato di tutti i pareri, nulla osta ed autorizzazioni prescritti dalla vigente normativa in materia di opere pubbliche;
    - c. è immediatamente cantierabile;
  - comunicazione del codice IBAN del conto di tesoreria unica (o, in caso di organismi di diritto privato, del conto corrente dedicato, anche in via non esclusiva) presso cui accreditare le somme liquidate al soggetto attuatore per la realizzazione dell'intervento;
  - in caso di cofinanziamento, copia del provvedimento con il quale il Soggetto attuatore ha provveduto ad impegnare la quota parte di finanziamento a proprio carico;

- (nel caso in cui l'IVA non sia recuperabile dal soggetto attuatore) dichiarazione del RUP attestante che l'aliquota IVA è stata determinata secondo la normativa vigente e non è recuperabile dal soggetto attuatore;
- (nel caso in cui il soggetto attuatore sia un organismo di diritto privato, idonea garanzia fidejussoria/cauzione rilasciata ai sensi di legge di valore almeno pari al 20% del finanziamento di durata pari allo stesso).

*5 bis (da utilizzare in sostituzione del punto 5, nei casi di ammissione a finanziamento di interventi per i quali non sia ancora disponibile il progetto esecutivo già cantierabile) Al fine di accedere all'ammissione provvisoria del finanziamento, il Soggetto Attuatore, non disponendo ancora di un progetto esecutivo già cantierabile e non essendo in grado di anticipare, con proprie risorse, le spese di progettazione all'uopo necessarie, trasmette al RUA la seguente documentazione:*

- *dichiarazione, a firma del RUP e del legale rappresentante del Soggetto Attuatore, attestante l'impossibilità da parte dell'ente beneficiario di far fronte in via anticipata, con risorse proprie, ai costi di progettazione dell'intervento;*
  - *quadro economico dell'intervento, redatto ai sensi della vigente normativa in materia e in linea con la disciplina del FSC-PSC, debitamente approvato dal Soggetto Attuatore;*
  - *cronoprogramma procedurale e di spesa, con evidenza delle singole fasi di attività previste (ad esempio, progettazione, avvio dei lavori/servizi/forniture, ecc.);*
  - *(nel caso in cui il Soggetto Attuatore sia un organismo di diritto privato) idonea garanzia fidejussoria/cauzione rilasciata ai sensi di legge e con le caratteristiche già indicate all'art. 7 c.1 di valore almeno pari al 20% dell'importo dell'intervento ammesso a finanziamento e di durata pari a quella dello stesso;*
  - *(eventuale, laddove richiesta dal RUA) relazione tecnica contenente la descrizione dell'intervento e corredata da ogni eventuale ulteriore informazione o dato di natura tecnica, procedurale o finanziaria richiesti dal RUA (la tipologia delle informazioni da richiedere al Soggetto attuatore va specificata all'interno del presente punto elenco, prima della sottoscrizione della Convenzione).*
6. Al fine di accedere all'ammissione definitiva del finanziamento, il Soggetto Attuatore trasmette al RUA il provvedimento di aggiudicazione dei lavori/servizi/forniture contenente il quadro economico post gara rimodulato secondo le indicazioni fornite nel presente decreto.
7. Il Soggetto Attuatore, inoltre, si impegna ad espletare, per il tramite del Responsabile dell'Intervento, le seguenti attività:
- aggiornare, con cadenza bimestrale i dati di monitoraggio relativi all'avanzamento finanziario, fisico e procedurale dell'intervento, mediante l'alimentazione del sistema informatizzato appositamente messo a disposizione dall'Amministrazione regionale secondo le modalità e le istruzioni indicate nel Manuale per le attività di Monitoraggio, assumendo la veridicità delle informazioni conferite. Il mancato adempimento degli obblighi di monitoraggio comporta la sospensione dei pagamenti nei confronti del soggetto attuatore. In ogni caso, il soggetto attuatore dovrà corrispondere a ogni eventuale richiesta dell'Amministrazione regionale in materia di monitoraggio;
  - elaborare, a richiesta del RUA (DG 06) o nel corso di procedimenti di verifica, relazioni esplicative, contenenti la descrizione dei risultati conseguiti e le azioni di verifica svolte, comprensive di ogni informazione utile a definire lo stato di attuazione dell'intervento, nonché l'indicazione di ogni ostacolo amministrativo, finanziario o tecnico che si frapponga alla realizzazione dell'intervento e la proposta delle relative azioni correttive;
  - assicurare, nelle procedure di affidamento e nell'attuazione dell'intervento, il rispetto della normativa comunitaria, nazionale e regionale, anche in tema di tutela ambientale,

informazione e pubblicità, pari opportunità, di legalità, tracciabilità dei flussi finanziari e concorrenza;

- rispettare gli obblighi e gli adempimenti previsti nel provvedimento regionale di assegnazione del finanziamento e negli altri documenti regionali che disciplinano l'attuazione del FSC;
  - attestare le spese eleggibili, sostenute e liquidate nel periodo di riferimento;
  - istituire e conservare il fascicolo di progetto contenente la documentazione tecnico-amministrativo-contabile in originale, ovvero in formato elettronico, afferente all'intervento finanziato, da rendere disponibile in ogni momento per verifiche e controlli disposti dall'Amministrazione regionale e dagli altri soggetti incaricati, da conservare fino al terzo anno successivo alla chiusura del Piano;
  - informare il pubblico circa il finanziamento a carico del FSC-PSC mediante l'esposizione di cartelloni e targhe esplicative permanenti.
8. In occasione della richiesta di erogazione delle rate successive alla prima anticipazione, il Soggetto Attuatore trasmette alla DG competente la rendicontazione di spesa, corredata dalla documentazione giustificativa di ogni somma già liquidata (ad esempio, fatture quietanzate, SAL, ecc.).
9. Al fine di accedere all'erogazione delle risorse secondo quanto disposto alla successiva lettera d), fatta eccezione per la prima anticipazione, il Soggetto Attuatore si obbliga al corretto inserimento e aggiornamento dei dati di monitoraggio sul sistema informativo regionale alle scadenze bimestrali previste, nonché al rispetto delle norme sulla pubblicità, come di seguito riportate.
10. Il Soggetto Attuatore è tenuto a consentire l'accesso ai cantieri in qualsiasi momento alle strutture competenti della Regione, dell'Agenzia per la Coesione Territoriale e del Dipartimento per le Politiche di Coesione della Presidenza del Consiglio dei Ministri, nonché a tutta la documentazione amministrativa, tecnica e contabile connessa all'intervento finanziato;
11. Il Soggetto Attuatore è tenuto a informare il pubblico circa il finanziamento dell'intervento mediante risorse del FSC – PSC Regione Campania. A tal fine, provvede all'esposizione di cartelloni fissi e targhe esplicative permanenti, conformi ai requisiti riportati in allegato sub "D". Le spese sostenute per dare attuazione al presente obbligo gravano sulle somme a disposizione del quadro economico del progetto finanziato.

### **c. Obblighi del RUA**

1. Il RUA (DG 06) procede all'assegnazione provvisoria del finanziamento, con contestuale impegno delle risorse. L'impegno contabile è assunto coerentemente alle previsioni del cronoprogramma finanziario dell'intervento.
2. Il RUA (DG 06), acquisita la proposta di aggiudicazione dei lavori/ servizi/forniture, contenente il quadro economico post gara rimodulato secondo le indicazioni fornite nel presente decreto, provvede, con apposito decreto dirigenziale, alla determinazione dell'importo necessario per la realizzazione dell'intervento ed all'assegnazione definitiva del finanziamento col contestuale eventuale disimpegno dell'economie realizzate.
3. In sede di rendicontazione finale, il RUA (DG 06) provvede a rideterminare l'importo del finanziamento riducendolo delle economie realizzatesi nelle varie fasi procedurali e/o dell'utilizzo solo parziale dell'accantonamento del 10%, nonché delle eventuali sanzioni e/o rettifiche finanziarie comminate al soggetto attuatore.
4. Nel caso di interventi cofinanziati con risorse a carico di soggetti terzi (Soggetti Attuatori e/o soggetti esecutori) o con risorse diverse dal FSC-PSC Regione Campania, il RUA (DG 06) provvede a determinare la suddivisione delle economie conseguite tra Regione e i soggetti terzi o tra le diverse fonti di finanziamento, sulla base del rapporto percentuale del cofinanziamento stesso.

Il RUA, nell'ambito delle procedure di competenza, provvede ad accertare eventuali irregolarità e ad attivare, se del caso, le dovute procedure per il recupero delle risorse indebitamente erogate.

#### **d. Modalità di erogazione del finanziamento**

1. Contestualmente all'assegnazione definitiva del finanziamento e all'impegno contabile definitivo, allo scopo di assicurare la disponibilità finanziaria necessaria per un tempestivo avvio dell'esecuzione dei lavori, il RUA (DG 06) dispone l'erogazione di un'anticipazione pari al 10% dell'importo del quadro economico post- gara dell'intervento finanziato.
- 1 bis *(da utilizzare in sostituzione del punto 1, nei casi di ammissione a finanziamento di interventi per i quali non sia ancora disponibile il progetto esecutivo già cantierabile)* Contestualmente all'assegnazione provvisoria del finanziamento e all'impegno contabile, allo scopo di assicurare la disponibilità finanziaria necessaria per un tempestivo avvio della progettazione e dell'esecuzione dei lavori, il RUA dispone l'erogazione di un'anticipazione fino al 10% dell'importo del quadro economico dell'intervento finanziato.
2. Le ulteriori risorse sono erogate, comunque fino al raggiungimento del 90% dell'importo post - gara, secondo il quadro economico rimodulato e approvato con il decreto di ammissione definitiva, in rate di importo pari al 20% dell'impegno definitivo, qualora dalla documentazione trasmessa al RUA (DG 06) (SAL; fatture quietanzate; relazioni intermedie nel caso di lavori; comunicazioni di eventuali sospensioni/riattivazioni del contratto), risulti:
  - che siano state completamente esaurite (100%) le somme già anticipate, con l'esclusione della rata immediatamente precedente alla richiesta e;
  - che sia stata utilizzata una quota pari ad almeno l'80%, dell'ultima rata liquidata *(nei casi di ammissione a finanziamento di interventi per i quali non sia ancora disponibile il progetto esecutivo già cantierabile – punto d.1 bis, tale quota può essere stabilita in una percentuale più alta, sulla base delle valutazioni del RUA)*.
3. Il saldo del finanziamento, pari al 10%, è erogato ad avvenuta approvazione del collaudo finale e a seguito della rendicontazione finale e complessiva delle spese.

A tal fine, il Soggetto Attuatore trasmette al RUA la certificazione finale delle spese sostenute e da sostenere, corredata dalla documentazione contabile inerente all'intero importo dell'intervento, con l'esplicito impegno dell'ente a rendicontare le residue spese sostenute entro 60 giorni dall'avvenuto pagamento dell'ultima rata attraverso la presentazione delle quietanze di pagamento.
4. Il Soggetto Attuatore ha la facoltà di chiedere più rate contemporaneamente, fino alla concorrenza del 90% dell'importo definitivo assentito, purché ciò avvenga nel rispetto delle condizioni di cui al presente paragrafo. In tal caso, la richiesta di liquidazione verrà supportata dagli stati di avanzamento emessi e dalle relative fatture, anche se non ancora quietanzate.
5. Per gli interventi cofinanziati, la rata di liquidazione sarà calcolata in base all'importo effettivo di risorse FSC-PSC Regione Campania destinate a copertura dei costi previsti.

Ciò comporta che, al fine di accedere alla liquidazione delle rate successive alla prima, il Soggetto Attuatore dovrà dare evidenza di una spesa complessiva costituita sia dalle risorse del FSC-PSC Regione Campania già liquidate, sia da quelle equivalenti poste a cofinanziamento.

#### **e. Rinuncia e rimodulazione**

1. Il Soggetto Attuatore può rinunciare, in tutto o in parte, al finanziamento o chiederne una rimodulazione. In tal caso, il RUA espletata la propria istruttoria, informa l'Autorità Responsabile del PSC Campania sugli esiti e sulle proposte di rimodulazione da proporre ai soggetti istituzionalmente competenti secondo le procedure stabilite con la deliberazione CIPESS n. 2/2021;

2. Nel caso in cui, per ragioni sopravvenute, l'intervento finanziato non sia realizzabile così come comunicato in sede di istruttoria dal Soggetto Attuatore, si applicano le disposizioni concernenti la riprogrammazione, revoca e/o rimodulazione degli interventi in conformità con i principi dettati dalla deliberazione CIPESS n. 2/2021.

#### **f. Verifiche e controlli**

1. La Regione Campania si riserva il diritto di esercitare in ogni tempo, secondo le modalità e le procedure da questa definite nell'apposita manualistica, verifiche e controlli sullo stato di attuazione degli interventi, sull'avanzamento fisico e finanziario, sul rispetto dei tempi di esecuzione e le eventuali modifiche apportate.
2. Il RUA effettua, attraverso il proprio personale all'uopo preposto, i controlli di I livello (verifiche di avanzamento fisico e finanziario). Nell'ambito dei controlli di I livello, possono, inoltre, essere disposte verifiche in loco su operazioni individuate su base campionaria ai sensi di quanto previsto dal Si.Ge.Co. del PSC della Regione Campania.
3. Per gli interventi per i quali, all'esito delle verifiche e dell'eventuale follow up, si accerti l'impossibilità dell'avvio o della prosecuzione delle procedure di attuazione in tempi congrui, o il venir meno della coerenza con le finalità strategiche della programmazione, il RUA (DG 06) potrà attivare le procedure per la revoca, con il conseguente recupero delle eventuali risorse indebitamente versate.

#### **g. Revoca del finanziamento**

1. Il RUA, previa diffida, si riserva il potere di revocare il finanziamento concesso nel caso in cui il Soggetto Attuatore incorra in violazioni o negligenze in ordine alle condizioni di cui al presente disciplinare, a leggi, a regolamenti e a disposizioni amministrative vigenti, nonché alle norme di buona amministrazione.
2. In presenza di elementi di fatto o di diritto che possono dar luogo alla revoca, ai sensi della legge n. 241/1990 e ss.mm.ii., il RUA comunica al Soggetto Attuatore l'avvio del procedimento, assegnando un termine non inferiore a 10 giorni, decorrente dalla data di ricezione della comunicazione, entro il quale il Soggetto Attuatore può presentare memorie scritte ed ogni altra eventuale documentazione.
3. Esaminate le risultanze istruttorie, qualora ritenga non fondati i motivi che hanno dato origine al procedimento, il RUA adotta il provvedimento di archiviazione. In caso contrario, con provvedimento motivato, può disporre la revoca totale o parziale, a seconda della gravità del caso, del finanziamento, dandone comunicazione al Soggetto Attuatore.
4. Il provvedimento di revoca contiene la definizione dei rapporti tra la Regione Campania ed il Soggetto Attuatore anche in relazione alle risorse già erogate. È fatto salvo, in ogni caso, il diritto della Regione Campania all'esercizio di eventuali pretese risarcitorie nei confronti dei soggetti a cui sia imputabile l'inadempimento per i danni arrecati.

2. di dare atto che il presente documento potrà essere integrato con successivi ulteriori indirizzi vincolanti che la Regione dovesse approvare;
3. di approvare lo schema di dichiarazione resa dal progettista e sottoscritta dal RUP e dal legale rappresentante dell'Ente attuatore, in allegato sub "C", che dovrà essere consegnato, debitamente compilato, unitamente alla documentazione di cui al punto 1.b.5) del decretato;
4. di notificare copia del presente provvedimento:

- ai Soggetti attuatori che dovranno restituirlo debitamente firmato per accettazione in formato digitale con posta certificata al seguente indirizzo [dg.500600@pec.regione.campania.it](mailto:dg.500600@pec.regione.campania.it)
- e per quanto di competenza, al Responsabile della Programmazione Unitaria, alla Direzione Generale Autorità di Gestione Fondo Sociale Europeo e Fondo per lo Sviluppo e la Coesione, ed al BURC per la pubblicazione.

Il RUA  
Michele Palmieri



## **Fondo per lo Sviluppo e la Coesione (FSC) Regione Campania**



# **Sistema di Gestione e Controllo del Piano Sviluppo e Coesione della Regione Campania**

---

Agosto 2022

Versione 1.0

## Sommario

|   |    |
|---|----|
| ELENCO DEI PRINCIPALI ACRONIMI .....  | 1  |
| PREMESSA.....   | 2  |
| PRINCIPALI RIFERIMENTI NORMATIVI.....   | 5  |
| 1.1 Informazioni .....  | 8  |
| 1.2 Data di aggiornamento del documento .....   | 8  |
| 2. ORGANIZZAZIONE.....  | 9  |
| 2.1 Responsabile della Programmazione Unitaria .....  | 9  |
| 2.2 Autorità Responsabile del PSC e sue funzioni principali .....   | 9  |
| 2.2.1 Strutture a supporto dell’Autorità responsabile del PSC .....   | 12 |
| 2.3 Organismo di Certificazione e sue funzioni principali.....  | 12 |
| 2.4 Responsabile Unico per l’Attuazione (RUA).....  | 13 |
| 2.4.1 Team di attuazione .....  | 15 |
| 2.5 Soggetto Attuatore.....   | 15 |
| 2.6 Nucleo per la Valutazione e Verifica degli Investimenti Pubblici .....  | 16 |
| 2.7 Deleghe di funzioni .....   | 17 |
| 2.8 Organigramma e Funzionigramma.....  | 17 |
| 2.9 Istituzione del Comitato di Sorveglianza, descrizione delle modalità di funzionamento,<br>convocazione del CdS.....         | 20 |
| 2.10 Assistenza Tecnica .....   | 23 |
| 3. PROCEDURE.....   | 23 |
| 3.1 Procedure di selezione .....  | 23 |
| 3.2 Procedure di attuazione, distinte per tipologia di intervento, titolarità dell’intervento e<br>modalità di attuazione ..... | 26 |
| 3.2.1 Attuazione delle operazioni a titolarità.....   | 26 |
| 3.2.2 Attuazione delle operazioni a regia.....  | 27 |
| 3.2.3 Procedure per assistere il Comitato di Sorveglianza nei suoi lavori.....  | 27 |
| 3.2.4 Procedura per l’elaborazione delle Relazioni di attuazione del PSC .....  | 28 |
| 3.2.5 Modifiche e riprogrammazioni delle risorse e delle economie.....  | 29 |
| 3.3 Procedure di controllo (amministrative e in loco).....  | 30 |
| 3.3.1 Procedura per l’utilizzo delle opzioni di semplificazione dei costi nell’ambito del FSC.....                              | 31 |
| 3.3.2 Controlli di primo livello .....  | 31 |
| 3.3.3 Dichiarazione di spesa e domanda di trasferimento delle risorse .....   | 33 |
| 3.3.4 Irregolarità e recuperi.....  | 33 |
| 3.4 Procedure e strumenti di informazione ai Beneficiari e ai Soggetti attuatori.....   | 34 |
| 3.4.1 Sessioni di autovalutazione .....   | 34 |
| 3.4.2 Manuali.....  | 35 |
| 3.4.3 Pareri, note e circolari .....  | 35 |
| 3.4.4 Gestione contabile delle Linee d’Intervento .....   | 35 |
| 4. SISTEMA INFORMATIVO E MONITORAGGIO .....   | 37 |
| 5. MISURE ANTIFRODE E PER LA PREVENZIONE DEI CONFLITTI DI INTERESSE .....   | 48 |
| 6. CONSERVAZIONE DEI DOCUMENTI .....  | 49 |

|                                       |    |
|---------------------------------------|----|
| 7. CIRCUITO FINANZIARIO .....         | 51 |
| 8. INFORMAZIONE E COMUNICAZIONE ..... | 55 |
| 9. LA VALUTAZIONE DEL PSC .....       | 56 |
| ALLEGATI .....                        | 56 |

## ELENCO DEI PRINCIPALI ACRONIMI

| Acronimo         | Descrizione   |
|------------------|---|
| <b>ACT</b>       | Agenzia per la Coesione Territoriale  |
| <b>AR</b>        | Autorità Responsabile   |
| <b>BDU</b>       | Banca Dati Unitaria   |
| <b>CdS</b>       | Comitato di Sorveglianza  |
| <b>CIPESS</b>    | Comitato Interministeriale per la Programmazione Economica e lo Sviluppo Sostenibile                          |
| <b>CUP</b>       | Codice Unico di Progetto  |
| <b>DG</b>        | Direzione Generale  |
| <b>DGR</b>       | Delibera di Giunta Regionale  |
| <b>DL</b>        | Decreto Legge   |
| <b>D.Lgs.</b>    | Decreto Legislativo   |
| <b>DPCoe</b>     | Dipartimento per le Politiche di Coesione della PCM   |
| <b>DPCM</b>      | Decreto del Presidente del Consiglio dei Ministri   |
| <b>DPR</b>       | Decreto del Presidente della Repubblica   |
| <b>DPGRC</b>     | Decreto del Presidente della Giunta Regionale della Campania  |
| <b>Fondi SIE</b> | Fondi strutturali e di investimento europei   |
| <b>FSC</b>       | Fondo per lo Sviluppo per la Coesione   |
| <b>FSE</b>       | Fondo Sociale Europeo   |
| <b>L.</b>        | Legge   |
| <b>L.R.</b>      | Legge regionale   |
| <b>MEF-IGRUE</b> | Ministero dell'Economia e delle Finanze - Ispettorato Generale per i Rapporti Finanziari con l'Unione Europea |
| <b>NUVAP</b>     | Nucleo di Valutazione e Analisi per la Programmazione   |
| <b>NUVEC</b>     | Nucleo di Verifica e Controllo  |
| <b>NVVIP</b>     | Nucleo per la Valutazione e Verifica degli Investimenti Pubblici  |
| <b>OdC</b>       | Organismo di Certificazione   |
| <b>OGV</b>       | Obbligazione giuridicamente vincolante  |
| <b>PCM</b>       | Presidenza del Consiglio dei Ministri   |
| <b>PSC</b>       | Piano Sviluppo e Coesione   |
| <b>RUA</b>       | Responsabile Unico dell'Attuazione  |
| <b>RUP</b>       | Responsabile unico del procedimento   |
| <b>SA</b>        | Soggetto Attuatore  |
| <b>ss.mm.ii.</b> | Successive modifiche e integrazioni   |
| <b>SI.GE.CO.</b> | Sistema di Gestione e Controllo   |
| <b>UE</b>        | Unione europea  |
| <b>UOD</b>       | Unità Operativa Dirigenziale  |

## PREMESSA

Il Piano Sviluppo e Coesione (di seguito anche PSC) della Regione Campania, approvato, in prima istanza, con Delibera CIPESS n. 16 del 29 aprile 2021 “Fondo sviluppo e coesione - Approvazione del piano sviluppo e coesione della Regione Campania”, pubblicata sulla GURI - Serie generale n. 197 del 18/08/2021, ha una dotazione di 9.154,94 milioni di euro a valere sul Fondo Sviluppo e Coesione, secondo la seguente provenienza contabile delle risorse:

- FSC 2000-2006 per 3.274,63 milioni di euro;
- FSC 2007-2013 per 2.946,45 milioni di euro;
- FSC 2014-2020 per 2.933,86 milioni di euro.

Il PSC si articola in:

- una sezione ordinaria, per un valore di 9.000,6 milioni di euro;
- una sezione speciale, per un valore di 154,3 milioni di euro, assegnati ai sensi dell’art. 241 DL n. 34/2020, convertito nella legge 17 luglio 2020, n. 77, destinata a finanziare misure volte a fronteggiare l’emergenza sanitaria, economica e sociale conseguente alla pandemia da Covid-19.

Con Delibera CIPESS n. 49 del 27/07/2021 “Assegnazione risorse per interventi connessi all’emergenza COVID - 19”, pubblicata sulla GURI - Serie generale n. 257 del 27/10/2021, sono stati assegnati ulteriori 168,1 milioni di euro a valere sui residui FSC 2014-2020, per la realizzazione di altri interventi di contrasto all’emergenza Covid-19. Tale assegnazione integra la sezione speciale del PSC, portando la dotazione complessiva del PSC Campania a € 9.323.043.035,00, di cui € 9.000.664.999,00 assegnati alla sezione ordinaria e € 322.378.036,00 assegnati alla sezione speciale.

Con Delibera n. 423 del 05/10/2021, la Giunta Regionale della Campania ha provveduto alla presa d’atto dell’approvazione del PSC della Regione Campania e della relativa articolazione finanziaria.

Nel PSC sono confluiti tutti gli strumenti programmatori, variamente denominati, provenienti dai cicli FSC 2000-2006, 2007-2013 e 2014-2020, in linea con le previsioni di cui alla Delibera CIPESS n. 2/2021 “Disposizioni quadro per il Piano Sviluppo e Coesione – PSC”, pubblicata sulla GURI – Serie generale n. 142 del 16/06/2021, ai sensi dell’art. 44 del decreto legge n. 34/2019, convertito con modificazioni nella legge n. 58 del 28/06/2019 e *ss.mm.ii.*

In ottemperanza alle previsioni della Delibera CIPESS n. 2/2021, il Comitato di Sorveglianza ha provveduto, nella prima seduta di insediamento del 20 dicembre 2021, all’integrazione del PSC con i settori di intervento per area tematica e relativi importi finanziari, con il piano finanziario complessivo e le previsioni triennali di spesa.

Si riporta di seguito l’articolazione del PSC della Regione Campania in aree tematiche e rispettivi settori di intervento, assentita dal Comitato di Sorveglianza. Per ulteriori dettagli si rinvia alla sezione dedicata al PSC Campania consultabile sul sito istituzionale della Regione Campania [www.regione.campania.it](http://www.regione.campania.it).

| Area Tematica              | Descrizione Area Tematica   | Settore di intervento                              |
|----------------------------|---|--|
| 1<br>RICERCA E INNOVAZIONE | Interventi in materia di sostegno alla ricerca e promozione dell’innovazione tecnologica, di investimento nelle strutture dedicate alla ricerca e di accrescimento delle competenze per ricerca, innovazione e transizione industriale attraverso, ad esempio il finanziamento di dottorati o borse di studio e ricerca | 1 - RICERCA E SVILUPPO<br>2 - STRUTTURE DI RICERCA |

| Area Tematica | Descrizione Area Tematica   | Settore di intervento   |
|---------------|---|---|
| 2             | DIGITALIZZAZIONE<br>Interventi per la diffusione di tecnologie e servizi digitali in tutti gli ambiti, anche per favorire l'interazione di cittadini, imprese e associazioni con la Pubblica Amministrazione e investimenti per il potenziamento della connettività digitale  | 1 - TECNOLOGIE E SERVIZI DIGITALI<br>2 - CONNETTIVITÀ DIGITALE  |
| 3             | COMPETITIVITA' IMPRESE<br>Interventi a sostegno di strutture, investimenti e servizi per la competitività delle imprese in tutti i settori, ivi inclusi i settori dell'agricoltura, del turismo e delle imprese culturali e creative  | 1 - INDUSTRIA E SERVIZI<br>2 - TURISMO E OSPITALITA'<br>3 - AGRICOLTURA   |
| 4             | ENERGIA<br>Interventi volti ad incrementare l'efficienza energetica, anche mediante la diffusione dei sistemi di produzione di energia rinnovabile e delle smart grid, reti e punti di accumulo dotati di tecnologie intelligenti   | 1 - RETI E ACCUMULO   |
| 5             | AMBIENTE E RISORSE NATURALI<br>Interventi volti a tutelare la biodiversità, a ridurre l'inquinamento anche attraverso bonifiche di siti inquinati, a favorire l'adattamento ai cambiamenti climatici e contrastare i rischi del territorio, alla gestione delle risorse idriche, alla gestione del ciclo dei rifiuti e alla valorizzazione, anche a fini di sviluppo, delle risorse naturali      | 1 - RISCHI E ADATTAMENTO CLIMATICO<br>2 - RISORSE IDRICHE<br>3 - RIFIUTI<br>4 - BONIFICHE<br>5 - NATURA E BIODIVERSITA'                       |
| 6             | CULTURA<br>Interventi di tutela e valorizzazione del patrimonio culturale, del paesaggio e promozione delle attività culturali  | 1 - PATRIMONIO E PAESAGGIO<br>2 - ATTIVITA' CULTURALI   |
| 7             | TRASPORTI E MOBILITA'<br>Interventi per lo sviluppo delle reti e dei servizi di trasporto di persone e merci in campo stradale, ferroviario, marittimo e aereo, sia con riferimento alle reti TEN-T e alle direttrici e nodi di accesso alle medesime, nonché per la promozione della mobilità regionale e urbana sostenibile e logistica urbana  | 1 - TRASPORTO STRADALE<br>2 - TRASPORTO FERROVIARIO<br>3 - TRASPORTO MARITTIMO<br>4 - TRASPORTO AEREO<br>5 - MOBILITÀ URBANA<br>6 - LOGISTICA |
| 8             | RIQUALIFICAZIONE URBANA<br>Interventi di infrastrutturazione e riqualificazione ad uso civile di edifici e spazi pubblici volti ad ospitare servizi e attività di interesse collettivo, ivi comprese le finalità di rigenerazione delle periferie, di infrastrutture verdi urbane, di strutture per la promozione della pratica sportiva, di miglioramento della sicurezza e legalità dei luoghi. | 1 - EDILIZIA E SPAZI PUBBLICI   |
| 9             | LAVORO E OCCUPABILITA'<br>Interventi volti al sostegno e sviluppo dell'occupazione anche favorendo l'adattabilità ai cambiamenti nel mercato del lavoro, alla regolarità del lavoro, all'occupazione femminile e la conciliazione tra i tempi di vita e di lavoro, al rafforzamento sul piano infrastrutturale dei servizi per l'impiego.   | <i>Alla data di approvazione, nel PSC Campania non sono presenti interventi afferenti all'area tematica "Lavoro e occupabilità"</i>           |
| 10            | SOCIALE E SALUTE<br>Interventi per favorire l'accesso ai servizi di natura socio-assistenziale e sanitaria, di promozione dell'inclusione di categorie fragili della popolazione, ivi incluse persone con background straniero e comunità emarginate, di contrasto al rischio di povertà e deprivazione materiale, anche mediante il potenziamento delle infrastrutture dedicate.                 | 1 - STRUTTURE SOCIALI<br>2 - STRUTTURE E ATTREZZATURE SANITARIE   |
| 11            | ISTRUZIONE E FORMAZIONE<br>Interventi volti a favorire il rafforzamento dei sistemi di istruzione e formazione, l'accesso alle competenze, l'apprendimento permanente, anche mediante il potenziamento delle infrastrutture educative e formative.  | 1 - STRUTTURE EDUCATIVE E FORMATIVE<br>2 - EDUCAZIONE E FORMAZIONE  |
| 12            | CAPACITA' AMMINISTRATIVA<br>Interventi volti ad incrementare le capacità tecniche dell'Amministrazione, ivi compresa l'assistenza tecnica volta a supportare gestione, monitoraggio, controlli, verifiche e valutazioni degli interventi  | 1 - RAFFORZAMENTO PA<br>2 - ASSISTENZA TECNICA  |

Con successiva Delibera CIPESS n. 86 del 22/12/2021 “Modalità unitarie di trasferimento delle risorse. Delibera CIPESS n. 2/2021, punto c)”, pubblicata sulla GURI - Serie generale n. 33 del 09/02/2022, sono state disciplinate le modalità uniformi di trasferimento delle risorse dei Piani di Sviluppo e Coesione.

Il presente Sistema di Gestione e Controllo (SI.GE.CO.) del PSC della Regione Campania, redatto ai sensi del punto 5 della citata Delibera CIPESS n. 2/2021, costituisce lo strumento di riferimento e orientamento per la gestione ed il controllo dei relativi interventi e reca la descrizione dell’organizzazione, degli strumenti e delle procedure adottate per assicurarne l’efficace attuazione e la loro sana gestione finanziaria, nel rispetto della normativa vigente applicabile.

Il presente documento è elaborato sulla base delle “Linee Guida per la definizione dei sistemi di gestione e controllo dei Piani Sviluppo e Coesione (art. 44, comma 2 bis del DL 34/2019)”, definite dall’Agenzia per la Coesione Territoriale (ACT)<sup>1</sup>, secondo criteri di proporzionalità e semplificazione, nel rispetto dei controlli di regolarità amministrativo-contabile degli atti di spesa previsti dalla legislazione vigente.

Per tutto quanto non espressamente previsto nella Delibera CIPESS n. 2/2021, si applicano i principi e le regole già vigenti per la programmazione 2014-2020. Pertanto, il SI.GE.CO. di seguito descritto recepisce, in primo luogo, le procedure di gestione e controllo già previste per il “Patto per lo Sviluppo della Regione Campania” FSC 2014-2020 ex delibera CIPE (ora CIPESS) n. 26/2016<sup>2</sup>. Come riconosciuto alle Amministrazioni titolari di Piani Sviluppo e Coesione, ai sensi del punto 5 della citata Delibera CIPESS n. 2/2021<sup>3</sup>, inoltre, per gli interventi provenienti dai cicli di programmazione 2000-2006 e 2007-2013, già avviati alla data della prima approvazione del PSC, verranno mantenute le modalità di gestione e controllo in essere per ciascun ciclo, come di seguito descritte al par. 3.3. Tali procedure, infatti, risultano compatibili con i principi del presente SI.GE.CO. In ultimo, per gli interventi conclusi<sup>4</sup> alla data della prima approvazione del PSC, non si applicano procedure di controllo aggravate rispetto a quelle già in essere.

In linea con le disposizioni speciali contenute nella citata Delibera CIPESS n. 2/2021 e nella Delibera CIPESS n. 86/2021, ai Contratti istituzionali di Sviluppo (CIS) oppure a interventi a gestione commissariale, verrà applicata la disciplina dei CIS<sup>5</sup> o le eventuali norme di riferimento.

---

<sup>1</sup> Versione 1.0 del 15/09/2021.

<sup>2</sup> Il SI.GE.CO. del “Patto per lo Sviluppo della Regione Campania” FSC 2014-2020 è stato approvato con DGR n. 14 del 17/01/2017 e successivamente aggiornato con D.D. n. 61 del 9/04/2019.

<sup>3</sup> Ai sensi del punto 5 della Delibera CIPESS n. 2/2021 “per gli interventi 2000-2006 e 2007-2013, già avviati alla data della prima approvazione del PSC, l’Amministrazione titolare del Piano può mantenere le modalità di gestione e controllo già in vigore per ciascun ciclo di programmazione in quanto compatibili con i principi del SI.GE.CO. adottato. Agli interventi conclusi, alla data della prima approvazione del PSC non si applicano procedure di controllo aggravate rispetto a quelle già in essere”.

<sup>4</sup> Il progetto si intende concluso quando è terminato l’avanzamento finanziario, procedurale (e la realizzazione fisica, ove disponibile) dell’intervento. Si precisa che nell’appendice delle tavole del PSC della Regione Campania, approvato con Delibera CIPESS n. 16/2021, sono stati riportati i progetti “completati”, ovvero i progetti che hanno concluso la fase di esecuzione.

<sup>5</sup> Ai Contratti istituzionali di sviluppo (CIS), di cui all’art. 6 del decreto legislativo 31 maggio 2011, n. 88, recante “Disposizioni in materia di risorse aggiuntive ed interventi speciali per la rimozione di squilibri economici e sociali, a norma dell’art. 16 della legge 5 maggio 2009, n. 42”, si applica la disciplina speciale derivante dalle relative norme di legge e dalle relative delibere CIPESS di finanziamento, nonché dall’assetto delle responsabilità definite in ciascun CIS, fermi restando gli obblighi di monitoraggio dei progetti ad essi associati.

## PRINCIPALI RIFERIMENTI NORMATIVI

Di seguito si riportano i principali documenti cui far riferimento nella gestione del PSC della Regione Campania.

### Deliberazioni CIPE (ora CIPESS)

- Deliberazione CIPE n. 25/2016 recante “Fondo Sviluppo e Coesione 2014 – 2020. Aree tematiche nazionali e obiettivi strategici – Ripartizione ai sensi dell’articolo 1, comma 703, lettere B) e C) della legge n. 190/2014”;
- Deliberazione CIPE n. 26/2016 recante “Fondo Sviluppo e Coesione 2014- 2020: Piano per il Mezzogiorno. Assegnazione risorse”;
- Deliberazione CIPE n. 26/2018 recante “Fondo per lo Sviluppo e la Coesione 2014-2020: Ridefinizione del quadro finanziario e programmatico complessivo”;
- Deliberazione CIPESS n. 2/2021 recante “Fondo Sviluppo e Coesione. Disposizioni quadro per il Piano sviluppo e Coesione”;
- Deliberazione CIPESS n. 16/2021 recante “Fondo Sviluppo e Coesione. Approvazione del Piano Sviluppo e Coesione della Regione Campania”;
- Deliberazione CIPESS n. 49/2021 recante “Fondo Sviluppo e Coesione 2014-2020. Assegnazione risorse per interventi connessi all’emergenza Covid-19 e finanziamento per il recupero aree a verde nell’ambito del contratto istituzionale di sviluppo per l’area di Taranto”;
- Deliberazione CIPESS n. 86/2021 recante “Fondo Sviluppo e Coesione – Piano Sviluppo e Coesione. Modalità unitarie di trasferimento delle risorse. Delibera CIPESS n. 2/2021, punto c)”.

### Altri riferimenti normativi

- Legge n. 241 del 7 agosto 1990 – Nuove norme sul procedimento amministrativo e ss.mm.ii.;
- DPR n. 445 del 28 dicembre 2000 - Testo Unico delle disposizioni legislative e regolamentari in materia di documentazione amministrativa e ss.mm.ii.;
- Decreto legislativo 18 aprile 2016, n. 50 – Codice dei contratti pubblici Testo aggiornato e coordinato con la legge 11 settembre 2020, n. 120- (cfr. art. 213 del d.lgs. n. 50/2016);
- Legge n. 190 del 6 novembre 2012 – Disposizioni per la prevenzione e la repressione della corruzione e dell’illegalità nella Pubblica Amministrazione (cd Legge Anticorruzione);
- Legge regionale n. 03/2007 recante “Disciplina dei lavori pubblici, dei servizi e delle forniture in Campania”;
- DPGR Campania n. 58/2010 recante “Regolamento n. 7/2010 di attuazione della Legge regionale n. 3 del 27 febbraio 2007 - Disciplina dei lavori pubblici, dei servizi - e delle forniture in Campania”;
- D. Lgs. n. 88/2011 recante “Disposizioni in materia di risorse aggiuntive ed interventi speciali per la rimozione di squilibri economici e sociali, a norma dell'articolo 16 della legge 5 maggio 2009, n. 42”;
- d.lgs. 31 maggio 2011, n. 88, art. 4, che dispone che il Fondo per le aree sottoutilizzate (FAS) di cui all’articolo 61 della legge 27 dicembre 2002, n. 289 (legge finanziaria 2003) e successive modificazioni, sia denominato Fondo per lo sviluppo e la coesione (FSC) e finalizzato a dare unità programmatica e

finanziaria all'insieme degli interventi aggiuntivi a finanziamento nazionale rivolti al riequilibrio economico e sociale tra le diverse aree del Paese;

- D.L. 31 maggio 2010, n. 78, art. 7, commi 26 e 27, convertito con modificazioni dalla legge 30 luglio 2010, n. 122, che attribuisce al Presidente del Consiglio dei Ministri la gestione del FAS (ora FSC) e la facoltà di avvalersi per tale gestione del Dipartimento per lo sviluppo e la coesione economica (DPS), ora istituito presso la Presidenza del Consiglio dei Ministri (PCM) e denominato Dipartimento per le politiche di coesione (DPCoe) con decreto del Presidente del Consiglio dei Ministri (DPCM) 15 dicembre 2014, in attuazione dell'articolo 10 del decreto-legge 31 agosto 2013, n. 101, convertito con modificazioni dalla legge 30 ottobre 2013, n. 125;
- Regolamento Regione Campania n. 12 del 15 dicembre 2011 "Ordinamento amministrativo della Giunta regionale della Campania" e ss.mm.ii.;
- art. 10, D.L. 31 agosto 2013, n. 101, convertito con modificazioni dalla legge 30 ottobre 2013, n. 125, che ha ripartito le funzioni relative alla politica di coesione tra il citato DPCoe e l'Agenzia per la coesione territoriale;
- L. 27 dicembre 2013, n.147 (legge di stabilità 2014), comma 6, art. 1, che individua le risorse del FSC per il periodo di programmazione 2014-2020 destinandole a sostenere esclusivamente interventi per lo sviluppo, anche di natura ambientale, secondo la chiave di riparto 80 per cento nelle aree del Mezzogiorno e 20 per cento in quelle del Centro-Nord;
- L. 23 dicembre 2014, n.190 (legge di stabilità 2015), comma 703, art. 1, che, ferme restando le vigenti disposizioni sull'utilizzo del FSC, detta ulteriori disposizioni per l'utilizzo delle risorse assegnate per il periodo di programmazione 2014-2020;
- DPCM del 25 febbraio 2016 che istituisce la Cabina di regia composta, oltre che dall'Autorità politica per la coesione che la presiede, dal Sottosegretario di Stato alla Presidenza del Consiglio dei Ministri con funzioni di Segretario del CIPE, dal Ministro per gli affari regionali e le autonomie, dal Ministro delegato per l'attuazione del programma di Governo, dal Ministro delle infrastrutture e dei trasporti, da un Presidente di Città metropolitana designato dall'ANCI, da tre Presidenti di Regione designati dalla Conferenza delle Regioni e delle Province autonome (incluso il Presidente della stessa Conferenza), di cui due rappresentanti delle Regioni "meno sviluppate e in transizione" e un rappresentante delle Regioni "più sviluppate" e ss.mm.ii.;
- Circolare del Ministro per la Coesione Territoriale e il Mezzogiorno n. 1 del 5 maggio 2017 recante "Fondo Sviluppo e Coesione 2014-2020 – Adempimenti delibere CIPE n. 25 e 26 del 10 agosto 2016. Piani operativi/Piani stralcio e Patti per lo sviluppo. Governance, modifiche e riprogrammazioni di risorse, revoche, disposizioni finanziarie";
- Circolare del Dipartimento per le Politiche di Coesione n. 1 dell'8 febbraio 2018 recante "Linee guida sulla procedura di modifica dei Patti per lo sviluppo";
- Decreto-legge 30 aprile 2019, n. 34, recante "Misure urgenti di crescita economica e per la risoluzione di specifiche situazioni di crisi" convertito, con modificazioni, dalla legge 28 giugno 2019, n. 58, come modificato dal comma 309 della legge 27 dicembre 2019, n. 160, e, da ultimo, dall'articolo 41, comma 3, del decreto-legge 16 luglio 2020, n. 76, convertito dalla legge 11 settembre 2020, n. 120, ed in particolare l'articolo 44 che prevede, per ciascuna Amministrazione centrale, Regione o Città metropolitana titolare di risorse del Fondo per lo sviluppo e la coesione, che, con riferimento ai cicli di programmazione 2000-2006, 2007-2013 e 2014-2020, in sostituzione della pluralità degli attuali documenti programmatori variamente

denominati e tenendo conto degli interventi ivi inclusi, si proceda a una riclassificazione di tali strumenti al fine di sottoporre all'approvazione del CIPE, su proposta del Ministro per il Sud e la coesione territoriale, un unico Piano operativo per ogni Amministrazione denominato "Piano sviluppo e coesione" con modalità unitarie di gestione e monitoraggio e commi 2, 2-bis, 3, 4 e 5, recanti i principi di governance e di gestione del Piano sviluppo e coesione; il comma 14 che stabilisce che ai Piani sviluppo e coesione si applicano i principi già vigenti per la programmazione 2014-2020 e il CIPE, su proposta del Ministro per il Sud e la coesione territoriale, d'intesa con il Ministro per gli affari regionali e le autonomie, previa intesa con la Conferenza Stato-Regioni, adotta un'apposita delibera per assicurare la fase transitoria dei cicli di programmazione 2000-2006 e 2007-2013 e per coordinare e armonizzare le regole vigenti in un quadro ordinamentale unitario;

- Decreto-legge 19 maggio 2020, n. 34, convertito, con modificazioni, dalla legge 17 luglio 2020, n. 77, recante "Misure urgenti in materia di salute, sostegno al lavoro e all'economia, nonché di politiche sociali connesse all'emergenza epidemiologica da COVID-19" e, in particolare, gli articoli 241 e 242, secondo cui, nelle more di sottoposizione all'approvazione da parte del CIPE dei Piani di sviluppo e coesione di cui al citato articolo 44 del decreto-legge n. 34 del 2019, a decorrere dal 1° febbraio 2020 e per gli anni 2020 e 2021, le risorse FSC rinvenienti dai cicli programmatori 2000-2006, 2007-2013 e 2014-2020 possono essere in via eccezionale destinate ad ogni tipologia di intervento a carattere nazionale, regionale o locale connessa a fronteggiare l'emergenza sanitaria, economica e sociale conseguente alla pandemia da COVID 19;
- Decreto-legge 16 luglio 2020, n. 76 "Misure urgenti per la semplificazione e l'innovazione digitale", convertito, con modificazioni, dalla legge 11 settembre 2020, n. 120, che ha modificato la legge istitutiva del CUP;
- Decreto-legge 17 maggio 2022, n. 50 "Misure urgenti in materia di politiche energetiche nazionali, produttività delle imprese e attrazione degli investimenti, nonché in materia di politiche sociali e di crisi ucraina", convertito in legge 15 luglio 2022, n. 91;
- Linee guida dell'Agenzia per la Coesione Territoriale per la definizione dei Sistemi di Gestione e Controllo dei Piani di Sviluppo e Coesione (art. 44, comma 2bis del DL34/2019 (versione 1.0 del 15.09.2021).

## - DATI GENERALI

### 1.1 Informazioni

|                                      |   |
|--------------------------------------|---|
| <b>Amministrazione titolare</b>      | Regione Campania  |
| <b>Titolo</b>                        | Piano Sviluppo e Coesione (PSC) della Regione Campania  |
| <b>Codice identificativo</b>         | PSCCAMPANIA - Piano Sviluppo e Coesione FSC - Regione Campania<br>Delibera n. 16/2021   |
| <b>Autorità Responsabile del PSC</b> | Dirigente pro-tempore della Direzione Generale “Autorità di Gestione FSE e FSC” – Dott.ssa Maria Somma<br>Telefono: 081.7962967 – 9170<br>Pec: <a href="mailto:adg.fsc@pec.regione.campania.it">adg.fsc@pec.regione.campania.it</a><br>Mail: <a href="mailto:dg.01@regione.campania.it">dg.01@regione.campania.it</a> |

### 1.2 Data di aggiornamento del documento

Il presente documento riporta informazioni aggiornate ad agosto 2022.

| Versione | Data       | Principali modifiche |
|----------|------------|----------------------|
| 1.0      | 02/08/2022 |                      |

Il documento potrà essere modificato, qualora mutamenti del contesto normativo, programmatico e procedurale lo richiedessero. Le eventuali revisioni saranno riportate in versioni successive alla presente, al fine di dare evidenza delle modifiche apportate.

## 2. ORGANIZZAZIONE

In questa sezione si riporta la struttura complessiva del SI.GE.CO. del PSC della Regione Campania, con la descrizione dei compiti e delle funzioni attribuite ai soggetti coinvolti, in linea con l'assetto organizzativo degli Uffici della Giunta Regionale (articolati in Direzioni Generali, Uffici Speciali, Strutture di Staff ed Unità Operative Dirigenziali) disposto dal Regolamento regionale n. 12/2011 e ss.mm.ii., e tenuto conto, altresì, delle prescrizioni di cui i punti 3 e 4 della Delibera CIPESS n. 2/2021.

Ai sensi del citato Regolamento regionale, per l'esercizio delle funzioni di indirizzo politico amministrativo, il Presidente della Giunta regionale si avvale di Uffici di diretta collaborazione, aventi competenze di supporto dell'organo di direzione politica e di raccordo tra questo e l'amministrazione regionale.

Al fine di conseguire maggiore efficacia nell'impiego delle risorse e degli strumenti per lo sviluppo regionale (programmi cofinanziati dalla UE, FSC), inoltre, è attribuita all'Ufficio di Gabinetto del Presidente il compito di garantire l'unitarietà della programmazione e gestione dei fondi attraverso la figura del Responsabile della Programmazione Unitaria (D.P.G.R. n. 160 del 06/12/2021).

La DGR n. 423 del 5 ottobre 2021, nel prendere atto dell'approvazione del PSC Campania, ha provveduto, in conformità alla citata Delibera CIPESS n. 2/2021, a:

1. confermare l'Autorità Responsabile del PSC, quale soggetto responsabile del coordinamento e della gestione complessiva del Piano, in conformità alle norme applicabili e al relativo SI.GE.CO., secondo i principi di buona e sana gestione amministrativa e finanziaria, in capo alla Direzione Generale 50.01 "Autorità di Gestione FSE e FSC";
2. confermare l'Organismo di Certificazione, quale autorità abilitata a richiedere trasferimenti di risorse del FSC per anticipazioni e pagamenti ai Beneficiari nel rispetto della normativa vigente, in capo alla Struttura di STAFF 50.13.95 – "Funzioni di supporto Tecnico Operativo - Autorità di Certificazione", incardinata nella Direzione Generale "Risorse Finanziarie";
3. istituire il Comitato di Sorveglianza del PSC Campania, per la cui composizione e modalità di funzionamento si rinvia al successivo par. 2.9;
4. confermare, quali Responsabili Unici dell'Attuazione degli interventi del PSC, le strutture regionali già responsabili dei medesimi nell'ambito dei cicli di programmazione FSC di relativa provenienza.

### 2.1 Responsabile della Programmazione Unitaria

Il Responsabile della Programmazione Unitaria ha il compito di garantire, nei processi di programmazione e gestione, la massima integrazione del FSC con i programmi operativi regionali e nazionali e gli altri strumenti di sviluppo regionale, svolgendo funzioni di raccordo, indirizzo e coordinamento delle strutture regionali. Sovrintende, altresì, a che l'utilizzo del FSC sia coerente con gli indirizzi strategici unitari di sviluppo regionale e assicura il raccordo con le Amministrazioni centrali coinvolte nella programmazione e gestione del Fondo.

### 2.2 Autorità Responsabile del PSC e sue funzioni principali

L'Autorità Responsabile del PSC (di seguito anche AR) è responsabile del coordinamento e della gestione complessiva del Piano, in conformità alle norme applicabili e al relativo SI.GE.CO., secondo i principi di buona e sana gestione amministrativa e finanziaria.

In particolare, l'AR:

1. adotta il SI.GE.CO. del Piano, anche confermando o aggiornando quello in uso per il programma FSC 2014-2020, ai sensi dell'art. 44, comma 2bis, del Decreto-Legge n. 34/2019, in coerenza con le linee guida elaborate dall'Agenzia per la Coesione Territoriale (ACT) secondo criteri di proporzionalità e semplificazione;
2. garantisce la omogeneità delle modalità di attuazione e la loro rispondenza alla disciplina del Piano di Sviluppo e Coesione, elaborando opportuni documenti di indirizzo, il manuale delle procedure di gestione e linee guida per i Beneficiari, il manuale delle procedure di controllo;
3. garantisce il raccordo con il Responsabile della Programmazione Unitaria, con le Autorità di Gestione dei Programmi comunitari e/o con le Autorità responsabili dei PSC nazionali per gli aspetti relativi alla programmazione regionale, nonché con le altre strutture regionali con compiti afferenti alla gestione di Piani di finanziamento di risorse nazionali;
4. garantisce il raccordo con le Direzioni Generali regionali e gli uffici delle Amministrazioni centrali e il Comitato di Sorveglianza del Piano (CdS) per la programmazione o riprogrammazione degli interventi e delle relative risorse, nel rispetto delle previsioni di cui la Delibera CIPESS n. 2/2021;
5. propone, d'intesa con le Direzioni Generali competenti *ratione materiae* – Responsabili Unici dell'Attuazione (RUA), in capo alle quali permangono i compiti di istruttoria degli interventi) e su iniziativa di questa, i provvedimenti di Giunta Regionale per la programmazione e riprogrammazione delle risorse del FSC, previa acquisizione del parere della Programmazione regionale unitaria, nel rispetto delle previsioni di cui la Delibera CIPESS n. 2/2021;
6. garantisce, in raccordo con i RUA, che gli interventi candidati ad essere finanziati siano coerenti con gli orientamenti strategici nazionali e regionali in tema di FSC, nonché con le aree tematiche individuate dalla Delibera CIPESS n. 2/2021 e siano selezionati nel rispetto della metodologia e dei criteri per la selezione delle nuove operazioni approvati dal CdS del PSC Campania;
7. provvede ad integrare i criteri per la selezione delle nuove operazioni da inserire nel PSC Campania da sottoporre all'approvazione del CdS;
8. elabora, in stretto raccordo con la Programmazione Unitaria per quanto di competenza e con la Direzione generale per le risorse finanziarie, il piano finanziario pluriennale del FSC e le previsioni di spesa, sottoponendolo annualmente ad azioni congiunte di aggiornamento e verifica, allo scopo di valutarne la coerenza con il circuito finanziario e la tempistica per impegni e pagamenti;
9. provvede alla elaborazione di eventuali proposte di modifica delle previsioni di spesa del Piano finanziario del PSC;
10. provvede, per il tramite dei RUA competenti, a effettuare i controlli sulla spesa realizzata e le verifiche sui progetti in attuazione o conclusi, fermo restando i controlli e le verifiche puntuali o di sistema su iniziative dell'ACT;
11. assicura l'adempimento degli obblighi di monitoraggio e trasparenza del Piano secondo quanto previsto dal punto 6 della Delibera CIPESS n. 2/2021, ovvero rende disponibili i dati di avanzamento finanziario,

fisico e procedurale dei progetti e delle procedure di attivazione (secondo le modalità operative del ciclo 2014/2020) nella Banca dati unitaria del SNM del MEF-IGRUE<sup>6</sup>;

12. assicura la disponibilità del sistema di monitoraggio regionale dedicato, accertandosi che lo stesso sia correttamente e tempestivamente alimentato;
13. valida i dati inseriti nel sistema di monitoraggio dai beneficiari degli interventi e dai RUA competenti, che si assumono la veridicità dei dati conferiti;
14. utilizza i dati validati del sistema informatico regionale per la trasmissione all'Organismo di Certificazione, alle Amministrazioni centrali e alla Programmazione Unitaria;
15. elabora le Relazioni di Attuazione, riferite all'anno solare precedente in coerenza con i dati presenti nel Sistema Nazionale Monitoraggio (SNM), secondo quanto previsto dalla Delibera CIPESS n. 2/2021;
16. elabora, ogni triennio, una Relazione finale di chiusura parziale del Piano, da sottoporre all'approvazione del CdS, relativa alle risorse associate a progetti conclusi per ciascuna area tematica, indicando i relativi risultati raggiunti e le pertinenti evidenze delle valutazioni, dando conto, per il complesso del PSC, delle risorse effettivamente impiegate alla data di chiusura parziale rispetto alle previsioni del piano finanziario;
17. garantisce la predisposizione di adeguati strumenti di controllo di primo livello per la verifica delle irregolarità;
18. garantisce i flussi informativi dei dati validati nel SNM-IGRUE verso l'Organismo di Certificazione e fornisce ogni ulteriore dato e informazione utile all'OdC, ai fini delle richieste di trasferimento delle risorse;
19. esercita, nei casi di persistente ritardo, inerzia o inadempimento dei Responsabili di Attuazione, i poteri sostitutivi in conformità con quanto previsto dall'ordinamento vigente;

Con riferimento al rapporto con il Comitato di Sorveglianza:

20. provvede, anche con procedura scritta, a ogni informativa dovuta al CdS del Piano e alla sua convocazione, in presenza o in remoto, almeno una volta l'anno, curando la preventiva trasmissione della relativa documentazione in tempo utile;
21. in raccordo con il CdS, provvede a organizzare valutazioni (in itinere o ex post)<sup>7</sup> su aspetti rilevanti del Piano, considerando gli orientamenti forniti dal Nucleo di valutazione e analisi per la programmazione (NUVAP), nell'ambito del Sistema nazionale di valutazione delle politiche di coesione;
22. provvede, informandone il CdS, alla destinazione di risorse finanziarie per l'assistenza tecnica, finalizzata a sostenere la gestione, il monitoraggio, i controlli, le verifiche e le valutazioni del Piano, a valere su riprogrammazioni o economie, anche progressivamente, man mano che si rendono disponibili le risorse, fino a un massimo del 4% del valore del Piano, inclusivo delle risorse già eventualmente destinate all'assistenza tecnica nel PSC di prima approvazione.

Qualora l'AR del PSC Campania sia individuata quale beneficiaria di interventi a titolarità regionale, si procederà a individuare la struttura preposta alle verifiche di I livello sui predetti interventi, nel rispetto del principio di separazione tra la funzione di controllo e quelle di attuazione e monitoraggio.

<sup>6</sup> Per il passaggio alla modalità unitaria di monitoraggio, è prevista una fase transitoria di mantenimento delle attuali modalità per i diversi cicli di programmazione, nonché di sostegno delle Amministrazioni.

<sup>7</sup> Tali valutazioni possono essere affidate ai Nuclei di valutazione e verifica degli investimenti pubblici, ai sensi dell'art. 1 della legge 17 maggio 1999, n. 144, recante «Misure in materia di investimenti, delega al Governo per il riordino degli incentivi all'occupazione e della normativa che disciplina l'Inail, nonché disposizioni per il riordino degli enti previdenziali», attivi presso le amministrazioni titolari del Piano, in piena autonomia di giudizio.

### 2.2.1 Strutture a supporto dell’Autorità responsabile del PSC

L’Autorità Responsabile del PSC, anche avvalendosi di un Gruppo di supporto all’attuazione del Programma - Piano Sviluppo e Coesione (GSAP), monitora il rispetto dei cronoprogrammi degli interventi, al fine di individuarne quelli non avviati o in ritardo di attuazione per i quali proporrà gli eventuali provvedimenti di revoca delle risorse o sanzionatori.

Il GSAP è incardinato presso la DG 50.01 “Autorità di Gestione del FSE e del FSC”.

In linea generale, le verifiche condotte dal GSAP sono volte ad individuare gli interventi che si trovano in una delle seguenti condizioni:

1. scostamento temporale superiore a 120 giorni rispetto alla previsione di cui al cronoprogramma inizialmente approvato, salvo aggiornamenti;
2. mancata indicazione di incrementi nel costo realizzato degli interventi per un tempo uguale o superiore a 10 mesi senza giustificato motivo.

A conclusione delle proprie attività di verifica, il GSAP ne comunica gli esiti all’AR, che attiverà i Responsabili competenti al fine di assumere le opportune azioni correttive.

Per gli interventi i quali, all’esito delle verifiche e dell’eventuale *follow up*, si accerti l’impossibilità dell’avvio o della prosecuzione delle procedure di attuazione in tempi congrui, o il venir meno della coerenza con le finalità strategiche della programmazione, verranno proposte al Responsabile dell’attuazione le procedure per il relativo definanziamento, con il conseguente recupero delle eventuali risorse indebitamente versate.

### 2.3 Organismo di Certificazione e sue funzioni principali

L’Organismo di Certificazione è responsabile della corretta certificazione delle spese sostenute a valere sul FSC.

Questa funzione è stata confermata dalla DGR n. 423/2021 al dirigente *pro-tempore* dello Staff 50 13 95 “Funzioni di supporto Tecnico Operativo - Autorità di Certificazione” incardinato presso la Direzione generale Risorse Finanziarie (PEC: [adc.fsc@pec.regione.campania.it](mailto:adc.fsc@pec.regione.campania.it); Telefono: 081.7968822).

Di seguito si riepilogano le funzioni svolte dall’Organismo di Certificazione:

- predisposizione e presentazione delle domande di pagamento, ovvero preparazione e successivo inoltro al Dipartimento per le Politiche di Coesione della Presidenza del Consiglio dei Ministri (DPCoe) della richiesta di trasferimento di risorse del FSC per anticipazioni e pagamenti ai Beneficiari nel rispetto della normativa rilevante, ferme restando le disposizioni in tema di cui la Delibera CIPESS n. 86/2021;
- elaborazione e supporto per la produzione di report relativi alle attestazioni di spesa;
- rilevazione dei dati relativi all’avanzamento finanziario e procedurale delle azioni cofinanziate ed elaborazione e produzione di report;
- supporto tecnico e contabile al RUA per la elaborazione e trasmissione delle attestazioni certificate della spesa, ai fini della presentazione delle richieste di erogazione;
- gestione della contabilità degli importi da recuperare e recuperati con l’aggiornamento del registro irregolarità/recuperi;

- vigilanza sull'adozione di provvedimenti di rettifica finanziaria e recupero crediti, a seguito del riscontro di irregolarità;
- raccordi operativi, informazioni e comunicazioni con le strutture regionali preposte alla gestione, alla sorveglianza ed al controllo dei fondi;
- presidio e implementazione del sistema informativo integrato ed omogeneizzazione dei flussi e stesura delle procedure operative.

## 2.4 Responsabile Unico per l'Attuazione (RUA)

Il RUA è il dirigente regionale competente per materia, individuato dalla Giunta regionale o dal Presidente di Giunta con proprio provvedimento, quale responsabile di una linea interventi finanziati con risorse del FSC afferenti alla materia di competenza, con compiti di istruttoria, di coordinamento e vigilanza sugli interventi finanziati.

Ogni Direzione Generale è articolata in distinte Unità Operative Dirigenziali (UOD) o Staff, strutture di secondo livello poste sotto la responsabilità di un Dirigente regionale e funzionalmente indipendenti l'una dalle altre. Tale modello organizzativo assicura quindi, all'interno di ciascuna DG e conformemente alle previsioni dell'art. 72, par. 1 del Regolamento (UE) n. 1303/2013, il rispetto del principio di separazione delle funzioni esercitate dalle diverse UOD preposte all'attuazione, al monitoraggio e al controllo di I livello degli interventi di competenza. Nel caso in cui la funzione di controllo sia attribuita a una o più UOD che svolgono al contempo anche funzioni di attuazione e/o monitoraggio, il rispetto di tale principio viene comunque assicurato mediante l'attribuzione dei suddetti compiti a unità di personale distinte tra loro, selezionate in base al profilo professionale e alle esperienze pregresse e indipendenti l'una dalle altre nell'esercizio delle proprie funzioni. Di talché, al personale incaricato per lo svolgimento dei controlli di primo livello non è attribuita alcuna competenza in materia di attuazione e gestione degli interventi finanziati dal PSC Campania.

Il RUA:

1. è responsabile per l'attuazione di tutti gli interventi di sua competenza, cura tutti gli adempimenti amministrativi e gestionali e adotta tutte le misure organizzative necessarie a garantire l'attuazione e la realizzazione degli stessi;
2. sottoscrive gli eventuali Accordi ed Intese per l'impiego di risorse del FSC, quale soggetto incaricato del coordinamento dei soggetti attuatori e della vigilanza sulla complessiva attuazione dell'Accordo e/o dell'Intesa;
3. trasmette, per il tramite dell'AR, all'Organismo di Certificazione la dichiarazione di spesa secondo le scadenze stabilite dalla medesima AR;
4. sottopone a istruttoria tecnico-amministrativa gli interventi da ammettere a finanziamento, accertandone la coerenza, e provvede all'assegnazione del finanziamento;
5. predispone gli strumenti di attuazione dell'intervento (disciplinari, convenzioni, ecc.), coerentemente con gli indirizzi procedurali elaborati dall'AR e ne cura i relativi adempimenti;
6. garantisce che le operazioni afferenti agli interventi finanziati siano conformi alla normativa nazionale, regionale e comunitaria;
7. gestisce i rapporti con i soggetti attuatori;

8. è responsabile del monitoraggio sullo stato di avanzamento fisico, procedurale e finanziario degli interventi, anche alimentando direttamente alle scadenze bimestrali il sistema regionale di monitoraggio dedicato, verificando che i Soggetti Attuatori conferiscano correttamente i dati al sistema di monitoraggio in adempimento alle indicazioni ed alle scadenze fissate, e li valida;
9. segnala tempestivamente all'AR ogni criticità che comprometta il rispetto dei cronoprogrammi di spesa e procedurali;
10. verifica che gli interventi siano realizzati dai soggetti attuatori secondo le modalità, le procedure e i tempi previsti dal relativo strumento di attuazione;
11. è responsabile della tenuta e della conservazione della documentazione relativa agli interventi finanziati;
12. analizza i risultati derivanti dai controlli effettuati e comunica le eventuali azioni correttive adottate all'AR e all'OdC, conferendo i relativi dati nel sistema di monitoraggio;
13. è tenuto, nell'ambito delle procedure di competenza, ad accertare eventuali irregolarità e a comunicarle all'AR e all'OdC, nonché ad attivare il recupero delle risorse indebitamente erogate;
14. provvede alle rettifiche finanziarie, alle revoche dei finanziamenti e al recupero delle somme non dovute, dandone tempestiva comunicazione all'AR e all'OdC;
15. fornisce all'AR, ai fini della elaborazione delle Relazioni di Attuazione e/o Finali del Piano, ogni dato e informazione utile;
16. provvede a predisporre proposte di attivazione delle risorse del FSC/di interventi da inserire nel PSC/di sostituzione di interventi già inseriti nel PSC, da trasmettere all'AR per la relativa condivisione con il CdS;
17. garantisce, in raccordo con l'AR, che gli interventi candidati ad essere finanziati siano coerenti con gli orientamenti strategici nazionali e regionali in tema di FSC, nonché con le aree tematiche individuate dalla Delibera CIPESS n. 2/2021 e siano selezionati nel rispetto della metodologia e dei criteri per la selezione delle nuove operazioni approvati dal CdS;
18. garantisce il rispetto degli obblighi di informazione e pubblicità previsti dalla normativa vigente e dalla disciplina del FSC.

Inoltre, il RUA effettua, attraverso il proprio personale all'uopo preposto e nel rispetto del principio di separazione delle funzioni, i controlli di I livello (verifiche amministrative e documentali) sugli interventi finanziati, secondo gli standard e gli indirizzi predisposti dall'AR. Tali controlli si svolgono di norma sul 100% delle spese rendicontate dai Soggetti attuatori, fatta salva la possibilità per il RUA di adottare, in caso di elevata numerosità di operazioni da controllare e previa condivisione con l'AR, una metodologia di controllo su base campionaria.

Ai fini del controllo di I livello, vengono inoltre disposte verifiche in loco su operazioni individuate su base campionaria e in una percentuale fino al 10%. La selezione del campione da sottoporre a controllo viene effettuata sulla base di un'analisi dei rischi condotta secondo le modalità dettagliate nel Manuale dei controlli di I livello.

L'attività di controllo (*on desk* e *in loco*) viene svolta nel rispetto delle competenze sancite dalla vigente normativa per ciascun soggetto coinvolto nel procedimento di attuazione degli interventi, con particolare riferimento a quanto stabilito dal DPR n. 445/2000 ss.mm.ii.

### 2.4.1 Team di attuazione

Per l'espletamento dei suoi compiti, il RUA si avvale del Team di attuazione.

Per ciascun Team, i Responsabili individuano, a mezzo di apposito provvedimento da trasmettere all'AR, il personale regionale dedicato allo svolgimento delle funzioni sopraelencate, tenuto conto dei diversi profili professionali e delle esperienze pregresse, in un numero congruo rispetto alla numerosità delle operazioni di competenza.

Al fine di assicurare la separazione tra le funzioni, la responsabilità dei controlli di primo livello viene attribuita a unità di personale distinte da quelle a cui è attribuita la responsabilità delle attività di attuazione e, laddove possibile, assegnate a distinte UOD.

## 2.5 Soggetto Attuatore

È l'organismo responsabile dell'attuazione di un intervento finanziato e della sua concreta realizzazione.

Esso può essere individuato in via diretta in documenti di programmazione, ovvero mediante procedura negoziale o selettiva, conformemente ai criteri di selezione approvati dal CdS.

Il Soggetto Attuatore, attraverso il suo legale rappresentante ed il RUP di ciascun intervento, sottoscrive i documenti che regolano i rapporti con la Regione per l'attuazione dell'intervento finanziato.

I compiti e gli obblighi del Soggetto Attuatore sono illustrati dettagliatamente, a seconda delle tipologie di intervento, nei singoli atti (disciplinari, convenzioni ecc.) che disciplinano i rapporti con l'Amministrazione regionale e le modalità di attuazione degli interventi.

Il Soggetto Attuatore nomina un "Responsabile di intervento", che corrisponde al soggetto già individuato come "Responsabile unico del procedimento", che ne assume tutti gli obblighi e gli impegni ai fini dell'attuazione dell'intervento.

Oltre ai compiti definiti dalle disposizioni normative vigenti, il Responsabile di intervento:

- pianifica il processo operativo teso alla completa realizzazione dell'intervento attraverso la previsione dei tempi, delle fasi, delle modalità e dei quadri economici e finanziari, adottando un modello metodologico di pianificazione e controllo riconducibile al *project management*;
- organizza, dirige, valuta e controlla l'attivazione e la messa a punto del processo operativo teso alla completa realizzazione dell'intervento;
- pone in essere tutte le azioni opportune e necessarie al fine di garantire la completa realizzazione dell'intervento nei tempi previsti e segnalando tempestivamente al RUA gli eventuali ritardi e/o ostacoli tecnico-amministrativi che ne dilazionano e/o impediscono l'attuazione;
- dota ogni intervento di un CUP e ne fornisce comunicazione al RUA;
- aggiorna, con cadenza bimestrale i dati di monitoraggio relativi all'avanzamento finanziario, fisico e procedurale dell'intervento, mediante l'alimentazione del sistema informatizzato, assumendo la veridicità delle informazioni conferite. Il mancato adempimento degli obblighi di monitoraggio comporterà la sospensione dei pagamenti nei confronti del Soggetto Attuatore. In ogni caso, il Soggetto Attuatore dovrà corrispondere a ogni eventuale richiesta dell'Amministrazione regionale in materia di monitoraggio;

- a richiesta del RUA, o nel corso di procedimenti di verifica, elabora una relazione esplicativa, contenente la descrizione dei risultati conseguiti e le azioni di verifica svolte, comprensive di ogni informazione utile a definire lo stato di attuazione dell'intervento, nonché l'indicazione di ogni ostacolo amministrativo, finanziario o tecnico che si frapponga alla realizzazione dell'intervento e la proposta delle relative azioni correttive;
- nelle procedure di affidamento e nell'attuazione dell'intervento, assicura il rispetto della normativa comunitaria, nazionale e regionale, anche in tema di tutela ambientale, informazione e pubblicità, pari opportunità, di legalità e tracciabilità dei flussi finanziari e rispetto delle regole di concorrenza;
- è tenuto a rispettare gli obblighi e gli adempimenti previsti nel provvedimento regionale di assegnazione del finanziamento e negli altri documenti regionali che disciplinano l'attuazione del FSC;
- attesta le spese eleggibili, sostenute e liquidate nel periodo di riferimento;
- istituisce e conserva il fascicolo di progetto contenente la documentazione tecnico- amministrativo-contabile in originale afferente all'intervento finanziato, da rendere disponibile in ogni momento per verifiche e controlli disposti dall'Amministrazione regionale e dagli altri soggetti incaricati, da conservare per un periodo di almeno cinque anni a decorrere dal pagamento del saldo finale e comunque per tre anni dalla chiusura del Piano;
- è obbligato ad informare il pubblico circa il finanziamento a carico del FSC mediante l'esposizione di cartelloni e targhe esplicative permanenti.

Le obbligazioni giuridicamente vincolanti (OGV) devono essere assunte entro il termine ultimo del 31 dicembre 2022<sup>8</sup> per gli interventi confluiti nella "sezione ordinaria" del PSC della Regione Campania, pena il definanziamento delle risorse assegnate ai singoli interventi che, alla predetta data, non risulteranno dotati dell'OGV.

## 2.6 Nucleo per la Valutazione e Verifica degli Investimenti Pubblici

Il Nucleo per la Valutazione e Verifica degli Investimenti Pubblici (NVVIP), istituito ai sensi della DGR n. 270/2001 ss.mm.ii., svolge le funzioni di cui alla legge n. 144 del 17 maggio 1999; cura la valutazione di programmi e progetti di intervento ordinario e straordinario elaborati dalla Regione; svolge funzioni valutative

<sup>8</sup>Ai sensi della deliberazione CIPE n. 26/2018, l'obbligazione giuridicamente vincolante "può considerarsi assunta con l'intervento della proposta di aggiudicazione, disciplinata dall'art. 33 del decreto legislativo n. 50 del 2016 (Codice dei contratti pubblici". Nell'ipotesi di procedura negoziata, l'OGV discende dall'atto amministrativo con il quale l'Amministrazione individua il soggetto terzo contraente. Il termine per le OGV è stato ulteriormente posticipato dal 31/12/2021 al 31/12/2022, con il decreto-legge n. 52 del 2 aprile 2021 "Misure urgenti per la graduale ripresa delle attività economiche e sociali nel rispetto delle esigenze di contenimento della diffusione dell'epidemia da COVID-19", convertito con legge n. 87 del 17 giugno 2021. Per le misure oggetto di finanziamenti FSC conseguenti alla pandemia da COVID-19 confluite nella sezione speciale del PSC l'obbligazione giuridicamente vincolante deve, invece, essere assunta entro il 31 dicembre 2025. Sono fatte salve eventuali modifiche ai predetti termini che dovessero intervenire successivamente all'adozione del presente SI.GE.CO. Si precisa che ai sensi dell'art. 56, comma 3 del DL n. 50/2022 convertito nella legge n. 91/2022, "Con delibera del CIPESS da adottare entro il 30 novembre 2022 ... sono individuati gli interventi infrastrutturali, privi al 30 giugno 2022 dell'obbligazione giuridicamente vincolante di cui al punto 2.3 della delibera CIPESS n. 26/2018 del 28 febbraio 2018, aventi valore finanziario complessivo superiore a 25 milioni di euro, in relazione ai quali il CIPESS individua gli obiettivi iniziali, intermedi e finali con i relativi termini temporali di conseguimento, determinati in relazione al cronoprogramma finanziario e procedurale. Il mancato rispetto di tali obiettivi nei termini indicati o la mancata alimentazione dei sistemi di monitoraggio determina il definanziamento degli interventi. Il definanziamento non è disposto ove siano comunque intervenute entro il 30 giugno 2023, obbligazioni giuridicamente vincolanti. A tale specifico fine, si intendono per obbligazioni giuridicamente vincolanti, quelle derivanti dalla stipulazione del contratto ai sensi dell'articolo 32, comma 8, del decreto legislativo n. 50 del 2016 avente ad oggetto i lavori, ai sensi dell'art. 44 comma 5, del decreto-legge 31 maggio 2021, n. 77, convertito con modificazioni, dalla legge 29 luglio 2021, n. 108. Per gli interventi infrastrutturali di valore complessivo superiore a 200 milioni di euro, per i quali il cronoprogramma procedurale prevede il ricorso a più procedure di affidamento dei lavori, i termini previsti per l'adozione di obbligazioni giuridicamente vincolanti si intendono rispettati al momento della stipulazione di contratti per un ammontare complessivo superiore al 20 per cento del costo dell'intero intervento".

di supporto al Responsabile della programmazione regionale unitaria, nonché all'attività degli uffici di diretta collaborazione.

## 2.7 Deleghe di funzioni

Allo stato attuale non sono attive deleghe di funzioni da parte dell'Autorità Responsabile del PSC ad Organismi intermedi riguardanti determinati compiti propri dell'Autorità, inerenti alla gestione al controllo degli interventi del PSC Campania.

## 2.8 Organigramma e Funzionigramma

Di seguito si illustra l'organigramma del PSC della Regione Campania.

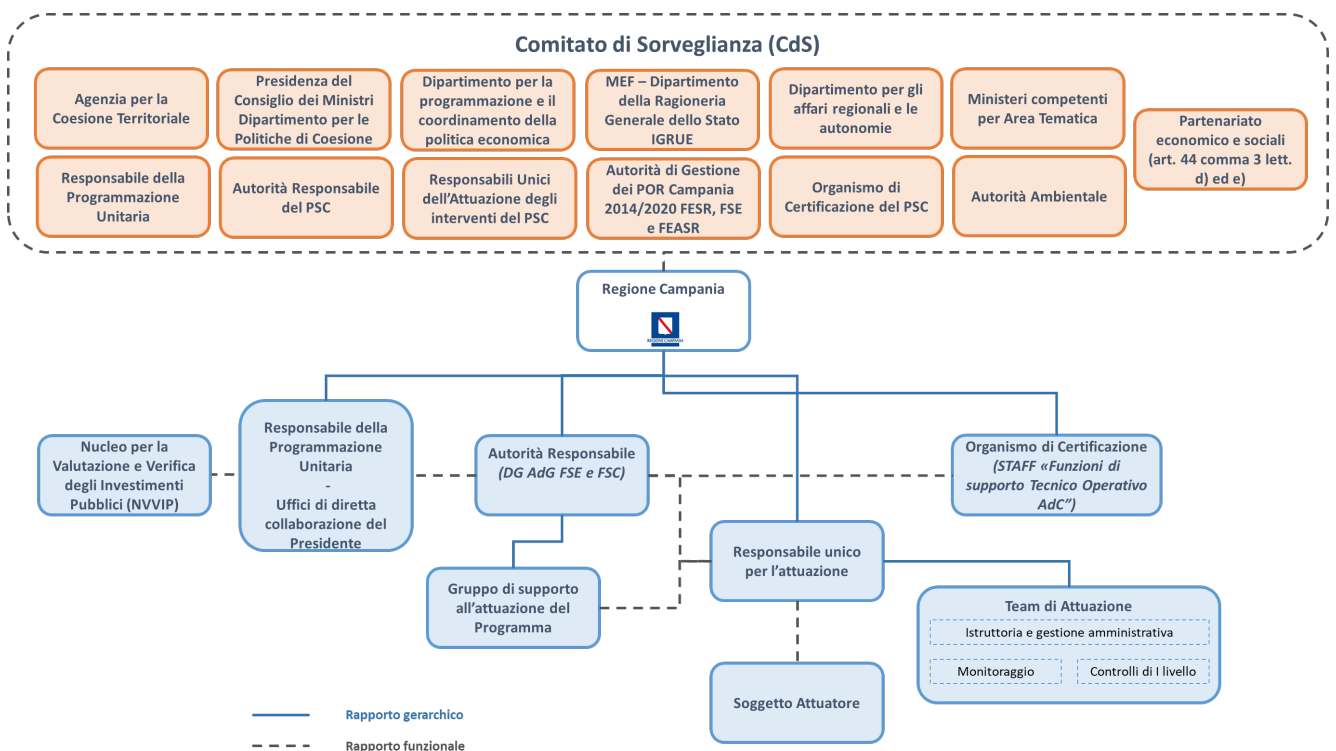

Per l'attuazione del Piano, come da funzionigramma di seguito riportato, sono coinvolti, oltre alla Direzione Generale 50.01, quale AR, diverse Direzioni articolate in distinte Unità Operative Dirigenziali (di seguito UOD) o Staff, strutture di secondo livello poste sotto la responsabilità di un Dirigente regionale e funzionalmente indipendenti l'una dalle altre.

Allo stato è possibile individuare le seguenti strutture

| Struttura regionale   | Ruolo                 | Funzione       | N. risorse | STAFF/UOD | Estremi provvedimento |
|---|-----------------------|----------------|------------|-----------|-----------------------|
| Direzione generale Autorità di Gestione del Fondo sociale e del | Autorità Responsabile | Programmazione | 1 cat. D   | 50.01.02  | Ordine di servizio    |

| Struttura regionale   | Ruolo   | Funzione                             | N. risorse                                 | STAFF/UOD  | Estremi provvedimento  |
|---|---|--------------------------------------|--|--|--|
| Fondo sviluppo e coesione - DG 50.01.00   | Dott.ssa Maria Somma                                  | Monitoraggio                         | 2 di cui 1 cat. D e 1 cat. C               | 50.01.00, 50.01.02   | Ordine di servizio   |
|   |   | Sorveglianza (GSAP)                  | 7 di cui 3 dirigenti, 3 cat. D. e 1 cat. C | DG 01, STAFF, UOD 01 e UOD 02  | D.D. n. 81 del 07.04.2021  |
| Direzione Generale Risorse Finanziarie<br>Struttura di STAFF – “Funzioni di supporto Tecnico Operativo - Autorità di Certificazione” (STAFF 50.13.95) | Organismo di Certificazione<br>Dott.ssa Maria Caristo | Certificazione                       | 5 di cui 1 Dirigente, 3 cat. D, 1 cat. C   | STAFF 50.13.95   | Ordine di servizio   |
| Direzione generale Autorità di Gestione del Fondo sociale e del Fondo sviluppo e coesione - 50.01.00  | RUA<br>Dirigente pro-tempore                          | Attuazione/<br>Monitoraggio          | 9 di cui 2 Dirigenti e 7 cat. D            | 50.01.00, STAFF 50.01.92, 50.01.01, 50.01.02, 50.01.04                           | D.D. n. 143 del 12/07/2022   |
|   |   | Controlli I livello                  | 31 di cui 20 cat. D e 11 cat. C            | 50.01.00, 50.01.01, 50.01.02, 50.01.03, 50.01.04, 50.01.05                       | D.D. n. 143 del 12/07/2022<br>D.D. n. 151 del 19/07/2022 (verifiche FSC 2000-2006) |
| Direzione Generale per lo Sviluppo economico e le Attività produttive - 50.02.00  | RUA<br>Dirigente pro-tempore                          | Attuazione                           | 6 di cui 3 Dirigenti, 3 cat. D             | 50.02.05, 50.02.06-50.02.93  | D.D. n. 132 del 08.05.2019   |
|   |   | Monitoraggio                         | 2 di cui 1 cat. D, 1 cat. C                | 50.02.05, 50.02.92   | D.D. n. 132 del 08.05.2019   |
|   |   | Controlli I livello                  | 9 di cui, 2 Dirigenti, 5 cat. D, 2 cat. C  | 50.02.04 - 50.02.94-50.02.03 - 50.02.92<br>50.02.05- 50.02.00-50.02.93- 50.02.02 | D.D. n. 132 del 08.05.2019   |
| Direzione Generale Autorità di Gestione Fondo Europeo di Sviluppo Regionale – 50.03.00  | RUA<br>Dirigente pro-tempore                          | Attuazione                           | 5 cat. D                                   | 50.03.05- 50.03.02-50.03.00  | D.D. 101 del 29/04/2021  |
|   |   | Monitoraggio                         | 1 cat. D                                   | 50.03.91   | D.D. 101 del 29/04/2021  |
|   |   | Controlli I livello                  | 1 cat. D                                   | 50.03.00   | D.D. 101 del 29/04/2021  |
| Direzione Generale per la Tutela della Salute e il Coordinamento del Sistema Sanitario Regionale – 50.04.00   | RUA<br>Dirigente pro-tempore                          | Attuazione/Monito raggio             | 1 cat. D                                   | 50.04.12   | D.D. n. 64 del 01/03/2022  |
|   |   | Controlli I livello                  | 1 cat. D                                   | 50.04.00   | D.D. n. 64 del 01/03/2022  |
| Direzione Generale per le Politiche Sociali e Socio-sanitarie – 50.05.00  | RUA<br>Dirigente pro-tempore                          | Attuazione                           | 3 cat. D                                   | 50.05.00- 50.05.02   | D.D. n. 186 del 13/05/2022   |
|   |   | Monitoraggio/<br>Controlli I livello | 2 cat. D                                   | 50.05.00   | D.D. n. 186 del 13/05/2022   |

| Struttura regionale   | Ruolo                        | Funzione  | N. risorse  | STAFF/UOD  | Estremi provvedimento  |
|---|------------------------------|---|---|--|--|
| Direzione Generale per la Difesa del Suolo e l'Ecosistema - 50.06.00  | RUA<br>Dirigente pro-tempore | Attuazione/Monitoraggio                             | 6 di cui 5 cat. D, 1 di cat. C                    | 50.06.05   | D.D. n. 360 del 09/09/2020   |
|   |                              | Controlli I livello                                 | 16 di cui, 2 cat. A, 3 cat. B, 5 cat. C, 6 cat. D | 50.06.92- 50.06.00- 50.06.08   | D.D. n. 360 del 09/09/2020   |
| Direzione Generale per le Politiche agricole, alimentari e forestali - 50.07.00   | RUA<br>Dirigente pro-tempore | Attuazione  | 33 di cui 1 Dirigente, e 32 impiegati             | 50.07.18 - 50.07.91- 50.0793 - 50.07.00- 50.07.20 - 50.07.25 50.07.92 - 50.07.19 | D.D. n. 67 del 7/02/2022; D.D. n. 236 del 28/07/2021; DD n. 114 del 20/05/2020; D.D. n.338 del 3/11/2021 |
|   |                              | Monitoraggio  | 6 di cui 1 Dirigente, 4 cat. D, 1 cat. C          | 50.07.18   | D.D. n. 67 del 7/02/2022   |
|   |                              | Controlli I livello                                 | 11 di cui 2 Dirigenti, 5 cat. D, 4 cat. C         | 50.07.92- 50.07.09 50.070- 50.07.19 50.07.00 50.0720                             | D.D. n. 67 del 7/02/2022; D.D. n. 236 del 28/07/2021   |
| Direzione Generale per la Mobilità – 50.08.00   | RUA<br>Dirigente pro-tempore | Attuazione/<br>Monitoraggio/<br>Controlli I livello | <i>In corso di aggiornamento</i>                  |  |  |
| Direzione Generale per il Governo del Territorio – 50.09.00   | RUA<br>Dirigente pro-tempore | Attuazione/<br>Monitoraggio/<br>Controlli I livello | <i>In corso di aggiornamento</i>                  |  |  |
| Direzione Generale per l'Università, la Ricerca e l'Innovazione – 50.10.00  | RUA<br>Dirigente pro-tempore | Attuazione  | 3 cat. D  | 50.10  | D.D. n. 25 del 14/02/2022  |
|   |                              | Monitoraggio  | 3 cat. C  | 50.10  | D.D. n. 25 del 14/02/2022  |
|   |                              | Controlli I livello                                 | n. 6 di cui 5 cat. D, 1 cat. C                    | 50.10  | D.D. n. 25 del 14/02/2022  |
| Direzione Generale per l'istruzione, la formazione, il lavoro e le politiche giovanili – 50.11.00                       | RUA<br>Dirigente pro-tempore | Attuazione/<br>Monitoraggio/<br>Controlli I livello | <i>In corso di aggiornamento</i>                  |  |  |
| Direzione Generale per le politiche culturali e il turismo – 50.12.00   | RUA<br>Dirigente pro-tempore | Attuazione  | 5 di cui 1 Dirigente 3 cat. D, 1 cat. C           | 50.12.05- 50.12.00   | D.D. 377 del 08.07.2021  |
|   |                              | Monitoraggio  | 2 di cui 1 cat. D, 1 cat. C                       | 50.12.05   | D.D. 377 del 08.07.2021  |
|   |                              | Controlli I livello                                 | n. 6 di cui 4 cat. D, 2 cat. C                    | 50.12.91 -50.12.92 - 50.1205- 50.12.04- 50.12.00 - 50.1206                       | D.D. 377 del 08.07.2021  |
| Direzione Generale per il Ciclo integrato delle acque e dei rifiuti, Valutazioni e autorizzazioni ambientali – 50.17.00 | RUA<br>Dirigente pro-tempore | Attuazione/Monitoraggio                             | n. 12 di cui 10 cat. D, 2 cat. C                  | 50.17.00- 50.17.09- 50.17.03   | D.D. n. 30 del 26.01.2022 e D. D. n. 153 del 08.03.2022  |
|   |                              | Controlli I livello                                 | n. 9 di cui 4 cat. D, 5 cat. C                    | 50.17.00- 50.17.03   | D.D. n. 30 del 26.01.2022 e D. D. n. 153 del 08.03.2022  |

| Struttura regionale   | Ruolo                        | Funzione  | N. risorse                        | STAFF/UOD                             | Estremi provvedimento                                    |
|---|------------------------------|---|-----------------------------------|---------------------------------------|--|
| Direzione Generale Lavori Pubblici e la Protezione Civile – 50.18.00  | RUA<br>Dirigente pro-tempore | Attuazione/Monitoraggio                             | 8 di cui 4 cat. D, 4 cat. C       | 50.18.00                              | D.D. n. 286 del 29/06/2022                               |
|   |                              | Controlli I livello                                 | 5 di cui 3 cat. D, 2 cat. C       | 50.18.00 – 50 18 91                   | D.D. n. 286 del 29/06/2022                               |
| Ufficio Speciale Grandi Opere – 60.06.00  | RUA<br>Dirigente pro-tempore | Attuazione/Monitoraggio                             | 4 cat. D                          | STAFF 60.06.91- 50.03<br>60.06.04     | D.D. n. 645 del 13.10.2021<br>D.D. n. 187 del 15.03.2022 |
|   |                              | Controlli I livello                                 | 5 cat. D                          | 60.06.05- 60.06.02-<br>60.06.00       | D.D. n. 645 del 13.10.2021<br>D.D. n. 187 del 15.03.2022 |
| Ufficio Speciale Grandi Opere – “Risanamento ambientale del bacino idrografico del fiume Sarno” – 60.06.05            | RUA<br>Dirigente pro-tempore | Attuazione  | 1 cat. D                          | 60.06.91                              | D.D. n. 653 del 15.10.2021                               |
|   |                              | Monitoraggio  | 1 cat. D                          | 60.06.02                              | D.D. n. 653 del 15.10.2021                               |
|   |                              | Controlli I livello                                 | 3 cat. D                          | 60.06.02- 60.06.05                    | D.D. n. 653 del 15.10.2021                               |
| Ufficio Speciale per il federalismo e dei sistemi territoriali e della sicurezza integrata - 60.09.00                 | RUA<br>Dirigente pro-tempore | Attuazione/Monitoraggio/Controllo <sup>9</sup>      | 2 cat. D                          | 60.09.00                              | D.D. n. 90 del 04/07/2022                                |
| Ufficio Speciale per la crescita e la transizione digitale – 60.11.00   | RUA<br>Dirigente pro-tempore | Attuazione  | 9 cat. D                          | 60.11.00                              | D.D. n. 74 del 23/06/2022                                |
|   |                              | Monitoraggio  | 4 cat. D                          | 60.11.00                              | D.D. n. 74 del 23/06/2022                                |
|   |                              | Controllo   | 5 cat. D                          | 60.11.00                              | D.D. n. 74 del 23/06/2022                                |
| Struttura di missione per lo smaltimento dei RSB – 70.05.00   | RUA<br>Dirigente pro-tempore | Attuazione  | 5 di cui 1 dirigente, 4 impiegati | UOD 70.05.02 -<br>70.05.03 - 70.05.04 | D.D. n. 19 del 23/03/2022                                |
|   |                              | Monitoraggio  | 3 cat. D                          | UOD 70.05.01-<br>70.05.02- 70.05.03   | D.D. n. 19 del 23/03/2022                                |
|   |                              | Controlli I livello                                 | 4 di cui 1 dirigente 3 cat. D     | UOD 70.05.01 -70.05.02                | D.D. n. 19 del 23/03/2022                                |
| Struttura di Coordinamento a supporto del Commissario Straordinario Delegato ex DL 91/2014, convertito in L. 116/2014 | RUA<br>Dirigente pro-tempore | Attuazione/<br>Monitoraggio/<br>Controlli I livello | <i>In corso di aggiornamento</i>  |                                       |  |

## 2.9 Istituzione del Comitato di Sorveglianza, descrizione delle modalità di funzionamento, convocazione del CdS

<sup>9</sup> La separazione delle funzioni viene garantita, nell’ambito di ciascun intervento di competenza, attraverso l’attribuzione delle funzioni di controllo ad una risorsa diversa da quella dedicata all’attuazione e monitoraggio.

Il Comitato di Sorveglianza (CdS) del PSC Campania è l'organismo incaricato di verificare l'efficacia e la qualità dell'attuazione del Programma.

Il CdS del PSC Campania è stato costituito con DPGRC n. 159 del 01/12/2021 e ss.mm.ii, in conformità con le previsioni di cui all'art. 44 del D.L. n. 34/2019, alla Delibera CIPESS n. 2/2021 ed alla DGR n. 423/2021, prevedendo la partecipazione di rappresentanti: del Dipartimento per le politiche di coesione, dell'Agenzia per la coesione territoriale, del Dipartimento per la programmazione e il coordinamento della politica economica, del Ministero dell'economia e delle finanze – Dipartimento della ragioneria generale dello Stato - IGRUE, del Dipartimento per gli affari regionali e le autonomie, nonché dei Ministeri competenti per area tematica e dei rappresentanti del Partenariato economico e sociale in relazione ai punti di cui all'art. 44, comma 3, lettere d) ed e), del citato decreto-legge n. 34 del 2019.

Il CdS del PSC Campania è presieduto dal Presidente della Giunta Regionale, o in caso di assenza o impedimento di quest'ultimo, dall'Autorità Responsabile del PSC, salvo diversa delega del Presidente.

Il Comitato è composto da membri con funzioni deliberative e da membri con funzioni consultive, come dettagliatamente previsto nel Regolamento interno.

La composizione del Comitato può essere integrata e/o modificata anche su proposta del Comitato medesimo, in conformità all'atto costitutivo e nel rispetto di quanto previsto dall'art. 44, comma 2, D.L. 34/2019 e dalla Delibera CIPESS n. 2/2021.

Il Comitato può essere aperto alla partecipazione di ulteriori membri non permanenti senza diritto di voto, ivi compresi esperti in specifiche tematiche, su invito della Presidenza del Comitato stesso o dell'Autorità Responsabile, in relazione agli argomenti iscritti all'ordine del giorno o in relazione a sessioni di approfondimento.

Il CdS del PSC Campania svolge i compiti individuati dalla Delibera CIPESS n. 2/2021 e quelli previsti dal Regolamento interno. Nel dettaglio, oltre ad approvare il proprio Regolamento interno, il Comitato:

- a) approva la metodologia e i criteri per la selezione delle nuove operazioni da inserire nel Piano Sviluppo e Coesione dopo la prima approvazione;
- b) approva le Relazioni di attuazione e/o finali;
- c) esamina eventuali proposte di modifica al PSC;
- d) esprime il parere ai fini della sottoposizione delle modifiche di competenza del CIPESS;
- e) esamina ogni aspetto che incida sui risultati del Piano, comprese le verifiche di efficacia dell'attuazione;
- f) esamina i risultati delle valutazioni.

Per l'assolvimento dei compiti di cui alle lettere e) ed f), il Comitato è convocato in forma plenaria con l'integrazione dei Rappresentanti del Partenariato economico e sociale.

Il Comitato è convocato dal suo Presidente, in presenza o da remoto, almeno una volta l'anno su iniziativa di quest'ultimo o su richiesta della maggioranza dei componenti del Comitato aventi funzione deliberativa.

Il Comitato si intende regolarmente riunito e le sue determinazioni validamente assunte se almeno la metà dei componenti con diritto di voto è presente ai lavori.

Il Presidente stabilisce l'ordine del giorno delle riunioni, valutando l'eventuale inserimento delle questioni proposte per iscritto da uno o più componenti del Comitato, e lo sottopone al Comitato per l'adozione.

In caso di urgenza motivata, il Presidente può fare esaminare argomenti non iscritti all'ordine del giorno per l'approvazione.

I membri del Comitato ricevono la convocazione e la bozza dell'ordine del giorno, salvo eccezioni motivate, almeno 10 giorni lavorativi prima della riunione. Qualora l'ordine del giorno comprenda questioni afferenti ai sopraelencati punti e) ed f), la convocazione è estesa anche ai Rappresentanti del Partenariato economico e sociale.

Le convocazioni, l'ordine del giorno, recante le indicazioni del giorno, dell'ora e del luogo della riunione e l'elenco degli argomenti da trattare ed i documenti per i quali è richiesto l'esame, l'approvazione e la valutazione da parte del Comitato ovvero ogni altro documento di lavoro sono messi a disposizione dei componenti del Comitato, in formato elettronico, anche tramite la pubblicazione sul sito web istituzionale della Regione Campania, in apposita sezione o sito satellite almeno 10 giorni lavorativi prima della riunione. Analogamente, i membri che intendono sottoporre al Comitato eventuali documenti, li trasmettono alla Segreteria tecnica. Il Presidente può, in casi eccezionali e motivati, disporre convocazioni urgenti del Comitato.

Le deliberazioni del Comitato sono assunte secondo la prassi del consenso unanime e, ove ciò non si verifichi, dalla maggioranza dei membri presenti aventi funzione deliberativa. Le decisioni adottate sono vincolanti anche per i soggetti assenti.

Il Presidente, di propria iniziativa o su richiesta di un membro, può rinviare la decisione su un punto iscritto all'ordine del giorno al termine della riunione o alla riunione successiva, se nel corso della riunione è emersa l'esigenza di una modifica di sostanza che necessita di un ulteriore approfondimento.

La trasmissione di atti e documenti tra i membri del Comitato e la Segreteria tecnica è effettuata, preferibilmente, a mezzo posta elettronica o rendendo disponibili gli stessi sul sito web istituzionale della Regione Campania, in apposita sezione o sito satellite.

Una sintesi delle deliberazioni assunte dal Comitato viene preparata dalla Segreteria tecnica del Comitato, consegnata e ratificata, di norma, alla chiusura della stessa riunione.

Il verbale è approvato dai membri del Comitato nel corso della riunione successiva del Comitato.

I verbali delle riunioni riportano oltre alle deliberazioni e alle raccomandazioni del Comitato, anche le opinioni e le proposte dei soggetti che partecipano ai lavori a titolo consultivo.

L'approvazione del verbale può avvenire, altresì, su iniziativa del Presidente, secondo la procedura di consultazione per iscritto<sup>10</sup>.

La trasmissione di atti e documenti tra i membri del Comitato e la Segreteria tecnica è effettuata, preferibilmente, a mezzo posta elettronica o rendendo disponibili gli stessi sul sito web istituzionale della Regione Campania, in apposita sezione o sito satellite.

---

<sup>10</sup> Nei casi di necessità motivata, anche ai fini dell'approvazione del verbale, il Presidente può attivare una procedura di consultazione scritta dei membri del Comitato. I documenti da sottoporre all'esame mediante la procedura per consultazione scritta debbono essere inviati ai membri del Comitato, i quali esprimono per iscritto il loro parere entro 10 giorni lavorativi dalla data di spedizione via posta elettronica. Per motivi di urgenza motivata, il termine per esprimere il parere sui documenti sottoposti all'approvazione da parte dei componenti del Comitato è stabilito in 5 giorni lavorativi dalla data di spedizione via posta elettronica. La mancata espressione per iscritto del proprio parere da parte di un componente con diritto di voto vale quale assenso. La decisione relativa alla procedura di consultazione scritta è assunta secondo la prassi del consenso. Il Presidente attraverso la Segreteria tecnica informa i membri del Comitato, con le modalità previste dal regolamento interno, dell'esito della procedura.

I membri del Comitato hanno l'onere di comunicare alla Segreteria tecnica l'indirizzo di posta elettronica, nonché tempestivamente ogni eventuale variazione degli stessi.

## 2.10 Assistenza Tecnica

Nell'ambito del PSC della Regione Campania è presente una specifica linea di intervento dedicata all'assistenza tecnica per il supporto all'attuazione del FSC, le cui risorse, per un importo di € 9.700.472,64, provengono contabilmente dal ciclo 2014-2020.

Con Decreto Dirigenziale n. 132 del 18/06/2020, l'Ufficio Speciale "Grandi Opere" - UOD "Centrale Acquisti e Procedure di finanziamento di progetti relativi ad infrastrutture" (UOD 60.06.01) ha provveduto ad indire la procedura di gara per l'affidamento del predetto servizio, il quale è stato oggetto di aggiudicazione definitiva in favore dell'operatore economico selezionato, disposta con Decreto Dirigenziale n. 292 del 11/11/2020.

Il servizio, di durata triennale, ha avuto inizio in data 01/01/2021 e si concluderà in data 31/12/2023, garantendo il necessario supporto a tutte le strutture regionali coinvolte nei processi di programmazione, gestione, attuazione, monitoraggio, rendicontazione, controllo e certificazione delle risorse del PSC della Regione Campania.

## 3. PROCEDURE

### 3.1 Procedure di selezione

Le procedure ed i criteri di selezione si configurano come un set di regole precostituite, necessarie per orientare la scelta delle operazioni da finanziare verso la programmazione e gli obiettivi dell'Amministrazione titolare, in coerenza con le regole proprie del PSC.

In attuazione del punto 4, lettera i, della Delibera CIPESS n. 2/2021, l'AR ha proposto, e il CdS ha approvato in prima seduta, la metodologia e i criteri per la selezione delle nuove operazioni da finanziare nell'ambito del PSC, nel pieno rispetto della normativa vigente e delle disposizioni previste dalle delibere CIPESS n. 2 e n. 16 del 29/04/2021.

Tali criteri si applicheranno, in particolare, nella selezione delle eventuali operazioni che si renderà necessario finanziare sul PSC, in sostituzione di interventi già programmati ma divenuti, per sopravvenute esigenze legate a modifiche del contesto normativo o dei cronoprogrammi attuativi, non più in linea con il quadro di riferimento del Piano, ovvero utilizzando le risorse nel tempo resesi disponibili all'interno del medesimo Piano.

Nell'individuazione dei criteri di selezione delle operazioni sono stati presi in considerazione i principi legati alle politiche trasversali dell'Unione Europea. Si tratta in particolare dei seguenti principi:

- principio di non discriminazione, teso a garantire la parità di trattamento fra uomini e donne nella logica dell'integrazione della prospettiva di genere nonché a garantire l'accessibilità alle persone con disabilità;
- principio dello sviluppo sostenibile. Il principio verrà declinato, a seconda della tipologia di azione prevista, in termini di rilevanza dell'intervento e di capacità di minimizzazione dei costi ambientali, con

riferimento anche al principio “*Do No Significant Harm DNSH*” introdotto dal Regolamento (UE) 2020/852.

L’impostazione metodologica dei criteri di selezione individua nell’ammissibilità e nella valutazione i due momenti procedurali fondamentali che caratterizzano il processo di selezione delle operazioni. Detto processo è caratterizzato, pertanto, dall’individuazione di un set di criteri differenziati, per quanto concerne l’ammissibilità, in criteri di ammissibilità formale e sostanziale, e per quanto concerne la valutazione, in criteri di natura qualitativa, di efficacia e di economicità.

I **criteri di ammissibilità** si articolano in criteri di ammissibilità formale e sostanziale.

I criteri di ammissibilità formale fanno riferimento ai requisiti di eleggibilità delle operazioni, che rappresentano elementi imprescindibili dal punto di vista amministrativo e di rispetto della normativa regionale, nazionale comunitaria, per la selezione delle stesse e che sono trasversalmente applicabili a tutte le aree tematiche del PSC.

La verifica dei predetti criteri si conclude con un giudizio di ammissibilità o non ammissibilità (SI/NO). Tali criteri si sostanziano in:

- rispetto dei termini di presentazione dei progetti in relazione a quanto previsto dalla procedura di attivazione dell’intervento;
- completezza e correttezza della proposta progettuale, da intendersi quale presenza degli elementi essenziali previsti dalle procedure di attivazione;
- rispetto della procedura di attivazione di riferimento e delle regole previste dalla normativa vigente in tema di procedure amministrative;
- eleggibilità della tipologia di beneficiario, secondo quanto previsto dalla procedura di attivazione e dalla normativa di riferimento vigente;
- rispetto di ogni ulteriore elemento formale espressamente richiesto dalla procedura di attivazione dell’intervento.

I criteri di ammissibilità sostanziale, invece, sono i requisiti di eleggibilità delle operazioni strettamente collegati ai contenuti delle aree tematiche del PSC Regione Campania e degli interventi di riferimento.

Si tratta di criteri la cui verifica si conclude con un giudizio di ammissibilità o non ammissibilità (SI/NO), dove l’ammissibilità rappresenta la condizione necessaria per poter accedere alla successiva fase di valutazione.

I criteri di ammissibilità sostanziale generali sono individuati come di seguito:

- rispetto della normativa comunitaria, nazionale, regionale e di settore applicabile;
- rispetto del principio di demarcazione dei fondi;
- coerenza con altri strumenti nazionali, regionali e/o comunitari, con particolare riferimento alle politiche settoriali di investimento e di riforma previste nel PNRR;
- coerenza con la strategia, i contenuti e gli obiettivi del Piano (PSC);
- conformità alla pianificazione settoriale statale e regionale;

- conformità agli strumenti di gestione del territorio (es. piani paesaggistici, piani territoriali di coordinamento, piani regolatori generali, regolamenti edilizi);
- rispondenza della localizzazione geografica della proposta progettuale con l'ambito di intervento previsto dalla procedura di attivazione.

Si precisa che alcuni dei criteri sostanziali sopra riportati saranno inseriti nelle procedure di attivazione solo laddove considerati pertinenti rispetto al contenuto degli interventi.

**I criteri di valutazione** sono quegli elementi di valutazione tecnica delle operazioni candidate, tali da garantire un contributo diretto ed efficace ai risultati attesi dell'azione ricompresa nell'area tematica. Si riportano di seguito alcuni criteri di carattere generale.

#### **Qualità**

- chiarezza, completezza e coerenza interna della proposta;
- qualità tecnica del progetto/operazione;
- grado di innovazione (innovatività del progetto/operazione rispetto alle modalità consolidate di intervento; innovatività delle metodologie e delle soluzioni organizzative adottate; innovatività dei prodotti/servizi offerti rispetto al contesto di riferimento);
- trasferibilità delle innovazioni proposte;
- qualità del modello organizzativo e/o del soggetto proponente (es. adeguatezza del modello organizzativo rispetto agli obiettivi progettuali, esperienza pregressa, possesso di capacità tecniche e professionali adeguate all'erogazione del servizio richiesto, professionalità coinvolte);
- livello di progettazione e tempistica di esecuzione, ove pertinente.

#### **Efficacia potenziale e sostenibilità**

- rispondenza ai bisogni del territorio;
- sinergie con altri interventi realizzati o in corso di realizzazione, anche sullo stesso territorio, che valorizzino esperienze con esiti positivi;
- sinergia con altri strumenti di programmazione della politica regionale, nazionale e comunitaria (es. PON, POR FSE, POR FESR, PSR, PNRR);
- sostenibilità e congruenza del piano finanziario di gestione dell'intervento;
- contributo del progetto al conseguimento degli indicatori di risultato previsti dal Piano.

#### **Economicità**

- coerenza del cronoprogramma di finanziamento;
- coerenza del quadro economico del progetto/operazione;
- redditività/sostenibilità del progetto nella fase di esercizio.

Si precisa che i criteri di valutazione sopra elencati rappresentano il *set* comune dei criteri di valutazione, da cui

verranno attinti di volta in volta quelli più pertinenti, fatta salva in ogni caso la possibilità delle singole procedure di attivazione di poter prevedere criteri aggiuntivi maggiormente coerenti con gli obiettivi del Piano, nonché criteri di premialità funzionali al raggiungimento degli obiettivi della specifica linea di azione e coerenti con la normativa di riferimento (comunitaria, nazionale e regionale).

Ai criteri di selezione (ammissibilità e valutazione) generali sopra descritti, si aggiungono i criteri di selezione (ammissibilità e valutazione) specifici per ogni area tematica prevista da Delibera CIPESS n. 2/2021. Per quanto ivi non specificato, si rimanda al documento “Metodologia e i criteri per la selezione delle nuove operazioni” approvato dal CdS nella seduta del 20/12/2021.

In coerenza con i criteri di selezione sopra richiamati, le operazioni da finanziare a valere sul PSC possono essere selezionate con:

- procedura valutativa/selettiva;
- procedura concertativa/negoziale.

Nel caso di procedura valutativa/selettiva, il RUA, dopo aver istruito la proposta di Deliberazione di Giunta regionale di programmazione, procede all’emanazione, conformemente alla normativa applicabile, del bando/avviso/manifestazione d’interesse finalizzati alla selezione delle operazioni e dei relativi beneficiari.

La procedura concertativa/negoziale consente di individuare progetti di rilevanza strategica, anche a regia regionale, attraverso il coinvolgimento, nel processo decisionale e di costruzione, di tutti i soggetti interessati (ad esempio, APQ, Protocolli di Intesa, Accordi di Sviluppo, Accordi di Programma, ecc.). Per quanto ivi non specificato, si rimanda al Manuale delle procedure di gestione dell’AR.

## **3.2 Procedure di attuazione, distinte per tipologia di intervento, titolarità dell’intervento e modalità di attuazione**

La classificazione delle operazioni si differenzia in funzione della tipologia sia di operazione da finanziare (realizzazione di opere pubbliche, acquisizione di beni e servizi da parte della PA o di enti in house, erogazione di finanziamenti e/o servizi a singoli beneficiari, Assistenza tecnica) sia di responsabilità gestionale e attuativa della stessa (a regia o a titolarità regionale).

### **3.2.1 Attuazione delle operazioni a titolarità**

Sono definibili a “**titolarità**” regionale le operazioni in cui l’Amministrazione Regione Campania è anche Beneficiario. In questi casi, la Regione è responsabile della spesa, della gestione e dell’attuazione degli interventi attraverso i propri RUA, i quali assumeranno, laddove applicabili, tutti gli obblighi del Soggetto Attuatore, come sopra descritti.

L’individuazione del “beneficiario interno” all’Amministrazione avviene con apposito provvedimento di Giunta Regionale, il quale definisce inoltre l’attribuzione formale dei capitoli di spesa.

In tal caso, l’Amministrazione assume direttamente (attraverso i propri uffici) o indirettamente (per il tramite di organismi abilitati), la funzione di stazione appaltante o committente dell’operazione, individuando il soggetto terzo esecutore, mediante:

- a) procedure valutative/selettive. Il RUA pubblica un avviso, un bando o una manifestazione d'interesse. Il RUA è responsabile di tutta la procedura di affidamento e successivamente dell'attuazione dell'intervento fino alla sua funzionalità;
- b) affidamenti in house. Si tratta di interventi in cui la Regione Campania, in deroga al principio di carattere generale dell'evidenza pubblica e nel rispetto delle previsioni del D.Lgs. 50/2016, attribuisce l'appalto o il servizio ad un ente in house.

### 3.2.2 Attuazione delle operazioni a regia

Sono definibili a “**regia**” regionale le operazioni in cui il Beneficiario è un soggetto diverso dall'Amministrazione regione della Campania e da questa individuato tramite atti di programmazione e selezione o mediante propri provvedimenti legislativi (ad es. leggi regionali).

L'individuazione del Beneficiario può avvenire attraverso:

- a) procedure valutative/selettive. Il RUA pubblica un avviso, un bando o una manifestazione d'interesse. Il RUA è responsabile di tutta l'istruttoria pre-affidamento e della consequenziale procedura; successivamente controlla che il Beneficiario attui, compiutamente e nel rispetto delle regole, l'operazione fino alla funzionalità dell'opera/servizio;
- b) procedure concertative/negoziali. Su indirizzo della Giunta Regionale viene individuato un progetto o un Beneficiario di rilevanza strategica e il contributo del FSC da assegnare direttamente. Il RUA è responsabile dell'istruttoria per la proposta di deliberazione, compresa la verifica di coerenza con la programmazione FSC, della predisposizione e della sottoscrizione di protocolli d'intesa e/o di convenzioni, dell'ammissione a finanziamento del Beneficiario con proprio atto, del monitoraggio costante sull'attuazione, e sul rispetto degli obblighi di pubblicità;
- c) legge; si tratta di quelle ipotesi, marginali ma non escludibili a priori, in cui la tipologia di operazioni da ammettere a finanziamento, nonché i relativi beneficiari vengono individuati sulla base di una norma di legge (nazionale o regionale). In tale circostanza, non si darà luogo a una procedura selettiva del Soggetto attuatore o del relativo intervento.

L'individuazione del “beneficiario esterno” all'Amministrazione, attraverso procedure valutative/selettive o concertative/negoziali, comporta la predisposizione, da parte del RUA, di un atto monocratico di ammissione a finanziamento (decreto di ammissione a finanziamento dell'intervento) e la sottoscrizione del disciplinare/convenzione che regola i rapporti tra la Regione e il Beneficiario, riportando gli impegni e gli obblighi dei sottoscrittori.

Il Beneficiario assume la funzione di stazione appaltante/committente al fine di individuare, nell'osservanza della normativa europea, nazionale e regionale in materia, il soggetto esecutore dell'opera, del servizio o della fornitura oggetto dell'intervento.

### 3.2.3 Procedure per assistere il Comitato di Sorveglianza nei suoi lavori

Il Comitato di Sorveglianza del PSC Campania, ai sensi del proprio Regolamento interno, è convocato dal suo Presidente, in presenza o da remoto, almeno una volta l'anno su iniziativa di quest'ultimo o su richiesta della maggioranza dei componenti del Comitato aventi funzione deliberativa.

I documenti da sottoporre all'esame mediante la procedura per consultazione scritta debbono essere inviati ai membri del Comitato, i quali esprimono per iscritto il loro parere entro 10 giorni lavorativi dalla data di spedizione via posta elettronica.

Il Comitato può avvalersi per l'espletamento delle sue funzioni di un'apposita Segreteria tecnica, in relazione alle esigenze connesse all'espletamento delle funzioni di redazione, predisposizione ed elaborazione della documentazione da sottoporre all'esame dei suoi componenti nonché per gli aspetti di natura organizzativa.

La Segreteria tecnica del Comitato è incardinata presso la struttura a supporto dell'Autorità Responsabile del PSC. È compito della Segreteria tecnica organizzare le riunioni del Comitato, predisporre e diffondere la documentazione attinente ai punti dell'ordine del giorno, predisporre la sintesi delle deliberazioni assunte, nonché i verbali delle riunioni del Comitato, gestire le procedure di consultazione scritta. Per ulteriori dettagli, si rimanda al par. 2.9.

### **3.2.4 Procedura per l'elaborazione delle Relazioni di attuazione del PSC**

Come previsto al punto 4 della Delibera CIPESS n. 2/2021, l'AR elabora e presenta per l'approvazione al CdS, le Relazioni annuali e finali di attuazione.

La Relazione di attuazione annuale viene approvata entro il 15 maggio di ciascun anno, secondo lo schema e le informazioni previste dalle Linee Guida predisposte dall'Agenzia per la Coesione Territoriale (Versione 1.0 del 15/09/2021), coerentemente con i dati presenti nel Sistema Nazionale di Monitoraggio - SNM.

I contenuti della Relazione di attuazione annuale sono elaborati dall'AR, eventualmente con il supporto dei RUA, dell'OdC e di altri soggetti pubblici o privati esterni (ad esempio, i soggetti eventualmente incaricati della Valutazione del Piano), fornendo:

- una sintesi dell'avanzamento finanziario (impegni e pagamenti) realizzato nell'anno di riferimento (per area tematica e settore d'intervento), unitamente a ogni elemento utile ad apprezzare i progressi del Piano (inclusi i risultati delle verifiche sui progetti e delle valutazioni già disponibili);
- l'evidenziazione e motivazione dell'eventuale scostamento della spesa realizzata rispetto alle previsioni contenute nel piano finanziario;
- l'indicazione dei progetti oggetto di rendicontazione – in itinere o conclusa - sui programmi comunitari;
- le informazioni sulle obbligazioni giuridicamente vincolanti assunte.

Come previsto dalla Delibera CIPESS n. 2/2021, inoltre, l'AR predisporre e sottoporre all'approvazione del CdS una Relazione finale di chiusura parziale, relativa alle risorse associate a progetti conclusi per ciascuna area tematica del Piano, indicando i relativi risultati raggiunti e le pertinenti evidenze delle valutazioni. Inoltre, le Relazioni finali danno conto, per il complesso del PSC, delle risorse effettivamente impiegate alla data di chiusura parziale rispetto alle previsioni del piano finanziario.

I contenuti delle Relazioni finali di chiusura parziale sono elaborate dall'AR, con le medesime modalità previste per le Relazioni annuali.

In sede di prima approvazione del PSC Regione Campania, e con esclusivo riferimento alle risorse FSC 2000-2006 e/o 2007–2013 associate ai progetti conclusi per ciascuna area tematica, il CdS ha approvato la Relazione finale di chiusura parziale entro il 31/12/2021 con riferimento ai dati di attuazione al 30/06/2021.

La successiva Relazione finale è prevista entro il 30/09/2024, relativamente all'attuazione del PSC alla data del 31/12/2023.

La procedura messa in atto dall'AR del Piano per la predisposizione e la presentazione delle Relazioni si articola nelle seguenti fasi:

1. **acquisizione dei contributi:** ai fini della compilazione delle Relazioni di attuazione, l'AR può acquisire i contributi forniti da parte dei RUA/OdC/altri eventuali soggetti pubblici o privati esterni almeno 30 giorni prima del termine fissato per la presentazione delle stesse;
2. **redazione delle Relazioni di Attuazione (annuale e finale):** l'AR, acquisiti i contributi dai RUA/OdC/altri eventuali soggetti pubblici o privati esterni, predispone le Relazioni di attuazione in conformità alle suddette previsioni di cui al punto 4 della Delibera CIPESS n. 2/2021;
3. **trasmissione delle Relazioni di Attuazione (annuale e finale):** il CdS, una volta acquisita la Relazione di attuazione, esamina e valuta la conformità delle informazioni fornite con quanto disposto dal punto 4 della Delibera CIPESS n. 2/2021. L'AR del Piano, per il tramite della Segreteria tecnica, cura la predisposizione dei riscontri alle eventuali osservazioni formulate dal CdS circa problematiche che incidano in maniera significativa sull'attuazione del Programma.

Le Relazioni annuali di attuazione e le Relazioni finali e di chiusura parziale approvate dal CdS sono pubblicate sul sito istituzionale della Regione Campania.

### 3.2.5 Modifiche e riprogrammazioni delle risorse e delle economie

Eventuali proposte di modifica al PSC seguono l'iter procedurale disposto dal punto 4 - Sorveglianza del PSC e modifiche del Piano - della Delibera CIPESS n. 2/2021.

Nell'ambito dell'esame di eventuali proposte di modifica al PSC, il CdS è tenuto ad esaminare e approvare quelle che hanno ad oggetto la sostituzione di interventi/progetti già compresi e finanziati nel Piano e delle relative finalità, nonché il riparto finanziario tra le aree tematiche ed i settori di intervento.

Qualora le suddette modifiche abbiano, per la sezione ordinaria del Piano, una dimensione finanziaria – nell'ambito di ciascun biennio a partire dalla prima approvazione del PSC - non superiore al 5% del valore di riferimento complessivo o non superiori al valore del 10% di ciascuna area tematica cui sono sottratte risorse, queste devono essere comunicate alla Cabina di regia FSC per opportuna informativa. Ove superiori alle predette soglie, le modifiche sono sottoposte alla Cabina di regia FSC per la relativa approvazione.

Con le medesime modalità, si procede in caso di proposte di riprogrammazione delle economie.

Al riguardo, si precisa che le economie sono risorse derivanti da diverse tipologie di "risparmio" verificatesi nelle previsioni di costo effettuate nel corso della vita del progetto, sostanzialmente dovute a:

- risorse eccedenti il fabbisogno finanziario desunto dal quadro economico del progetto esecutivo;
- economie insorgenti dall'espletamento delle procedure di gara per l'affidamento di lavori/servizi/forniture;
- economie desunte dalla rendicontazione a saldo.

Le economie disponibili per riprogrammazioni, da inserire nel sistema di monitoraggio adottato dalla Regione e, successivamente presenti su SNM-IGRUE, sono opportunamente accertate dai RUA.

### 3.3 Procedure di controllo (amministrative e in loco)

L'art. 44, comma 14, del decreto-legge n. 34/2019, prevede che, per tutto quanto non espressamente previsto nella medesima, si applicano al Piani Sviluppo e Coesione i principi e le regole già vigenti per la programmazione FSC 2014/2020. Pertanto, l'Amministrazione regionale è chiamata ad attivare, al fine di assicurare maggiore efficacia e trasparenza delle modalità di utilizzo delle risorse FSC assegnate, specifiche procedure di gestione e di controllo. La verifica ha per oggetto:

- l'ammissibilità della spesa ai sensi della normativa comunitaria, nazionale e regionale applicabile;
- l'eleggibilità della spesa, sotto il profilo temporale;
- la corretta imputazione della spesa;
- la conformità con le condizioni del programma, inclusa, se applicabile, la conformità con il tasso di cofinanziamento;
- l'adeguatezza della documentazione a supporto e l'esistenza di un'adeguata pista di controllo;
- la conformità con le norme sugli Aiuti di Stato (qualora applicabili), lo sviluppo sostenibile, i requisiti di pari opportunità e di non discriminazione;
- il rispetto delle norme nazionali e dell'UE sulla pubblicità;
- il progresso fisico di un'operazione misurato attraverso indicatori comuni e di realizzazione specifici di programma, se applicabili, e indicatori di risultato;
- la conformità dei prodotti/servizi offerti con i termini e le condizioni dell'accordo e con ogni singola forma di sostegno.

In linea con i principi della semplificazione e della proporzionalità dettati dalla Delibera CIPESS n. 2/2021:

- tutti i progetti non avviati, alla data della prima approvazione del PSC (29/04/2021), provenienti dai cicli di programmazione 2000-2006, 2007-2013 e 2014-2020, sono assoggettati al presente SI.GE.CO;
- per gli interventi afferenti ai cicli di programmazione 2000-2006 e 2007-2013, già avviati alla data della prima approvazione del PSC (29/04/2021), l'Amministrazione mantiene le modalità di gestione e controllo già in vigore per ciascun ciclo di programmazione in quanto compatibili con i principi del SI.GE.CO. adottato. In particolare, fermi restando i controlli già disposti dai RUA su questa tipologia di interventi, dalla data di adozione del presente SI.GE.CO si applicano ai medesimi "procedure di controllo di I livello degli interventi provenienti dai cicli di programmazione 2000-2006 e 2007-2013" appositamente individuate nella manualistica allegata a cui si rinvia per ulteriori dettagli;
- agli interventi conclusi alla data della prima approvazione del PSC non si applicano procedure di controllo aggravate rispetto a quelle già in essere.

### 3.3.1 Procedura per l'utilizzo delle opzioni di semplificazione dei costi nell'ambito del FSC

Al fine di facilitare la gestione, l'amministrazione e il controllo degli interventi che beneficiano delle risorse FSC semplificandone le modalità di rendicontazione, l'AR del PSC, in analogia con quanto previsto dalla normativa comunitaria inerente alla Programmazione 2014-2020, intende utilizzare – ove possibile e previa verifica del contesto di riferimento - le opzioni di semplificazione in materia di costi (OSC) previste dal Regolamento recante disposizioni comuni (RDC) per l'utilizzo dei fondi SIE (Reg. UE n. 1303/2013 artt. 67 e 68), così come modificato dal Regolamento UE, Euratom 2018/1046 del Parlamento Europeo e del Consiglio del 18 luglio 2018 (cd. Regolamento omnibus). Per i dettagli, si rimanda al Manuale delle procedure di gestione.

Fermo restando il ventaglio delle opzioni di semplificazione dei costi offerto dalla regolamentazione comunitaria – utilizzabili, anche in combinazione tra loro nonché con modalità di rendicontazione a costi reali <sup>(11)</sup>, purché l'operazione non sia realizzata esclusivamente tramite appalti pubblici <sup>(12)</sup> – le principali opzioni che si prevede di impiegare nell'ambito del FSC, tenuto anche conto delle specificità del Piano e delle caratteristiche/tipologie degli interventi implementati, riguardano sostanzialmente:

- i Finanziamenti a tasso forfettario, calcolati applicando una determinata percentuale a una o più categorie di costo definite;
- le Tabelle standard di costi unitari.

Con riferimento all'iter procedurale ed amministrativo, si rimanda al Manuale delle procedure delle procedure di gestione.

### 3.3.2 Controlli di primo livello

I controlli di primo livello si esercitano in concomitanza con la gestione e l'attuazione dell'intervento: sono diretti a verificare la corretta esecuzione delle operazioni e a garantire la correttezza, la regolarità e la legittimità dell'esecuzione degli interventi finanziati, sotto l'aspetto amministrativo, contabile e finanziario, nonché l'effettiva realizzazione degli stessi.

L'attività di controllo di primo livello persegue, infatti, l'obiettivo di assicurare l'impiego efficiente e regolare delle risorse, che devono essere utilizzate nel rispetto dei principi di sana gestione finanziaria, nonché di accertare che gli interventi finanziati siano realizzati conformemente alla normativa comunitaria e nazionale di riferimento.

I controlli di I livello (verifiche amministrative e documentali) sugli interventi finanziati si svolgono, di norma, sul 100% delle spese rendicontate dai Soggetti Attuatori, fatta salva la possibilità per il RUA di adottare, in caso di elevata numerosità di operazioni da controllare e previa condivisione con l'AR, una metodologia di controllo su base campionaria. I RUA possono inoltre disporre verifiche in loco su operazioni individuate su base campionaria e in una percentuale fino al 10%. La selezione del campione da sottoporre a controllo viene effettuata sulla base di un'analisi dei rischi condotta secondo le modalità dettagliate nel Manuale dei controlli di I livello.

<sup>11</sup> Cfr. articolo 67, paragrafo 3, del Reg. 1303/2013: "Le opzioni di cui al paragrafo 1 si possono combinare unicamente se ciascuna opzione copre diverse categorie di costi, o se sono utilizzate per progetti diversi facenti parte di un'operazione o per fasi successive di un'operazione"

<sup>12</sup> Cfr. articolo 67, paragrafo 4, del Reg. 1303/2013: Laddove un'operazione o un progetto facente parte di un'operazione sia attuato esclusivamente tramite appalti pubblici di opere, beni o servizi, si applica solo il paragrafo 1) primo comma, lettera a) (cioè costi effettivamente sostenuti). Laddove l'appalto pubblico nell'ambito di un'operazione o di un progetto facente parte di un'operazione sia limitato a determinate categorie di costi, sono applicabili tutte le opzioni di cui al paragrafo 1.

I controlli devono accertare che le spese dichiarate siano reali, che i prodotti o i servizi siano stati forniti conformemente alla decisione di approvazione dell'intervento, che le domande di liquidazione del Soggetto Attuatore siano corrette e che le operazioni e le spese siano conformi alle norme (comunitarie e) nazionali. Le verifiche devono essere tese, inoltre, ad accertare che non sussistano casi di doppio finanziamento delle spese, attraverso altri programmi nazionali o comunitari o a valere su altri periodi di programmazione.

Il sistema delle verifiche delle operazioni adottato dall'AR per garantire il controllo di primo livello, sia per gli interventi a regia, sia per quelli a titolarità, si fonda su un modello organizzativo "integrato" che prevede il diretto coinvolgimento delle strutture appositamente individuate da ciascun RUA in relazione alle operazioni di propria competenza.

In particolare, al fine di assicurare la separazione tra le funzioni, la responsabilità dei controlli di primo livello viene attribuita dal RUA a unità di personale distinte da quelle a cui è attribuita la responsabilità delle attività di attuazione e, laddove possibile, assegnate a distinte UOD. Come previsto al par. 2, infatti, il modello organizzativo adottato dalla Regione Campania, nel prevedere, all'interno di ciascuna Direzione Generale, la presenza di diverse UOD dotate di indipendenza funzionale rispetto alle altre Unità, garantisce l'indipendenza funzionale nell'espletamento delle attività di controllo di I livello. Tale indipendenza viene assicurata anche laddove la funzione di controllo sia attribuita a una o più UOD che svolgono al contempo anche funzioni di attuazione e/o monitoraggio, in quanto i compiti di controllo vengono attribuiti a unità di personale distinte tra loro, selezionate in base al profilo professionale e alle esperienze pregresse e indipendenti l'una dalle altre nell'esercizio delle proprie funzioni.

Gli esiti dei controlli di I livello, svolti dal personale e/o UOD individuati dal RUA, sono funzionali alla predisposizione, da parte di quest'ultimo, delle dichiarazioni del costo realizzato ai fini della certificazione delle spese. All'esito dei controlli di I livello e sulla base del costo realizzato attestato dai Soggetti Attuatori, infatti, il RUA procede, in occasione di ogni battuta di certificazione, sia relativa alla "sezione ordinaria" sia relativa alla "sezione speciale" del PSC, all'elaborazione della dichiarazione sul costo realizzato di competenza, quantificato sulla base della spesa ritenuta ammissibile a seguito dei controlli di I Livello, che viene trasmessa all'OdC e all'AR. Quest'ultima elabora un'apposita dichiarazione di spesa, a seconda che riguardi la "sezione ordinaria" o la "sezione speciale<sup>13</sup> del Piano", comprensiva del costo realizzato attestato, da ciascun RUA, che viene trasmessa all'OdC. Quest'ultimo, a seguito delle verifiche di competenza, provvede alla predisposizione della domanda di pagamento da inoltrare al DPCoe, in conformità alle previsioni della Delibera CIPES n. 86/2021.

La funzione di controllo e sorveglianza del Programma FSC viene inoltre coadiuvata dall'azione del GSAP, che assiste l'AR nelle attività di verifica e di monitoraggio sul rispetto dei cronoprogrammi degli interventi, al fine di individuare quelli non avviati o in ritardo di attuazione per i quali proporre gli eventuali provvedimenti di revoca delle risorse o sanzionatori.

In linea generale, le verifiche condotte dal GSAP sono volte ad individuare gli interventi che si trovano in una delle seguenti condizioni:

- scostamento temporale superiore a 120 giorni rispetto alla previsione di cui al cronoprogramma inizialmente approvato, salvo aggiornamenti;
- mancata indicazione di incrementi nel costo realizzato degli interventi per un tempo uguale o superiore a 10 mesi senza giustificato motivo.

---

<sup>13</sup> Per "sezione speciale" si intendono le sezioni speciali 1 e 2 del PSC, considerate unitariamente.

Le attività di verifica di competenza del RUA e del GSAP vengono svolte in conformità agli standard e agli indirizzi predisposti dall'AR nel Manuale delle procedure di controllo, cui si rimanda per tutto quanto non specificato nel presente documento.

### 3.3.3 Dichiarazione di spesa e domanda di trasferimento delle risorse

Con cadenza periodica e coerentemente con le tempistiche previste per le battute di certificazione, l'AR trasmette all'OdC la dichiarazione delle spese elaborata sulla base delle attestazioni del costo realizzato rilasciate da ciascun RUA.

L'OdC ha il compito di inoltrare le richieste di trasferimento delle risorse FSC, distinte per "sezione ordinaria" e per "sezione speciale", a titolo di anticipazioni, pagamenti intermedi e saldo a valere sul Piano, nel rispetto della normativa rilevante e fermo restando quanto stabilito alla sezione C della Delibera CIPESS n. 2/2021 e dalla relativa Delibera CIPESS n. 86/2021.

L'AR trasmette la dichiarazione di spesa complessiva all'OdC che verifica la corrispondenza dei dati in essa contenuti con quelli disponibili nel sistema di monitoraggio, facendo riferimento agli importi complessivi assegnati, tenendo distinti quelli assegnati alla "sezione ordinaria" e alla "sezione speciale" del PSC.

Più precisamente, l'OdC verifica che:

1. nel sistema siano presenti le checklist dei controlli di primo livello e la documentazione giustificativa di spesa (fatture) e di pagamento (mandati);
2. quanto attestato nella dichiarazione di spesa è coerente con quanto presente nel sistema di monitoraggio, effettuando dei controlli a campione casuali sull'universo degli interventi certificabili;
3. la spesa rendicontata sugli interventi non sia stata già oggetto di precedente certificazione a valere sulle risorse FSC.

Si precisa che per gli interventi provenienti dai cicli delle programmazioni 2000-2006 e 2007-2013, già avviati alla data della prima approvazione del PSC (29/04/2021), si applicano le "procedure di controllo di I livello degli interventi provenienti dai cicli di programmazione 2000-2006 e 2007-2013" descritte nel Manuale delle procedure di controllo.

Questa funzione, a garanzia della sua autonomia, è attribuita al dirigente pro-tempore della Struttura di STAFF 50.13.95 – "STAFF – Funzioni di supporto Tecnico Operativo - Autorità di Certificazione" incardinata nella Direzione Generale "Risorse Finanziarie", che ricorre al proprio personale per effettuare tutte le verifiche di competenza.

### 3.3.4 Irregolarità e recuperi

Nella fase di attuazione degli interventi possono essere riscontrate irregolarità.

Per "irregolarità" si intende qualsiasi violazione della normativa regionale e nazionale e, ove del caso, comunitaria, derivante da un'azione o dall'omissione di un operatore economico che ha o avrebbe l'effetto di arrecare un pregiudizio al bilancio dello Stato attraverso l'imputazione di una spesa indebita.

L'accertamento delle irregolarità è disposto dal RUA. Le spese irregolari determinano il conseguente recupero degli importi indebitamente versati a carico del FSC.

Se il beneficiario del finanziamento per cui è stata rilevata un'irregolarità ha già ottenuto il pagamento delle somme a cui si riferisce l'irregolarità, il RUA procede al recupero di quanto indebitamente versato. Il recupero può avvenire anche mediante compensazione rispetto alla richiesta di rimborso successiva, ma solo a fronte di crediti certi ed esigibili, se vi è capienza finanziaria sufficiente a riassorbire l'indebita erogazione.

Nel caso in cui il Beneficiario, ricevuta la notifica del decreto di revoca, non versi il contributo revocato, il RUA, per quanto di competenza, adotta apposita ingiunzione di pagamento. Qualora, anche a seguito dell'emissione del decreto di ingiunzione di pagamento, il Beneficiario non versi il contributo dovuto, viene attivata dal RUA la procedura di esecuzione coattiva.

L'accertamento di un'irregolarità da parte dei citati Responsabili fa sorgere, oltre all'obbligo di adottare i conseguenti provvedimenti di revoca e recupero, anche un dovere di comunicazione della suddetta irregolarità all'OdC, in quanto struttura competente a richiedere i trasferimenti e deputata a tenere i registri in cui annota le irregolarità riscontrate e i recuperi effettuati, nonché all'Autorità Responsabile.

Una volta effettuato il recupero, con restituzione delle somme irregolari da parte del soggetto attuatore, il RUA ne dà comunicazione all'OdC e all'AR, allegando copia del documento attestante l'avvenuta restituzione in favore della Regione. Nella prima rendicontazione utile, la struttura dell'OdC inserisce, con segno negativo, l'importo recuperato dal beneficiario nel rendiconto allegato alla dichiarazione di spesa.

### **3.4 Procedure e strumenti di informazione ai Beneficiari e ai Soggetti attuatori**

Il modello organizzativo-gestionale adottato per l'attuazione del PSC Campania prevede diversi strumenti di raccordo tra i vari soggetti coinvolti, allo scopo di assicurare il rispetto delle disposizioni comunitarie e nazionali in materia di gestione, monitoraggio, sorveglianza e controllo degli interventi cofinanziati, introdurre procedure trasparenti e omogenee, garantire un efficace flusso informativo ed ottenere una visione articolata e complessiva dello stato di avanzamento del Programma.

#### **3.4.1 Sessioni di autovalutazione**

Le autovalutazioni sono incontri tra l'AR ed i RUA che si tengono periodicamente per verificare lo stato di avanzamento procedurale e finanziario del Programma ed aggiornare il cronoprogramma delle attività.

Le sedute di autovalutazione rappresentano "momenti di riflessione" tra i diversi soggetti coinvolti per mettere in evidenza eventuali problematiche riscontrate nella gestione e nel controllo degli interventi finanziati, allo scopo di condividere possibili soluzioni tecnico-operative.

La metodologia seguita si basa sulla sistematizzazione di tutte le informazioni disponibili circa l'attuazione del programma e sull'individuazione degli eventi/elementi interni, esterni, strutturali o di sistema che, secondo i diversi responsabili, possono influenzare l'attuazione degli interventi.

Il percorso di autovalutazione si conclude con la sottoscrizione di un verbale di seduta e con l'elaborazione condivisa di ipotesi di miglioramento e definizione di possibili azioni da intraprendere per accelerare l'attuazione e/o rendere funzionali al raggiungimento degli obiettivi del PSC.

Il processo di autovalutazione garantisce un puntuale monitoraggio del PSC e consente un'azione di accompagnamento continua da parte dell'AR.

### 3.4.2 Manuali

I Manuali predisposti dall'AR rappresentano lo strumento organico in cui vengono messi a sistema gli strumenti di gestione del Programma indirizzati ai soggetti coinvolti nell'attuazione del Programma, sia interni (RUA) sia esterni all'Amministrazione Regionale (Beneficiari/Soggetti attuatori).

In particolare, il **Manuale delle procedure di gestione** e le **Linee guida per i beneficiari** forniscono informazioni puntuali in merito alle procedure di attuazione, monitoraggio e rendicontazione dei progetti, alle norme per l'erogazione del finanziamento, ai requisiti di ammissibilità della spesa.

I succitati documenti prevedono una serie di allegati proposti come *format* di riferimento adattabili alle specificità degli interventi dai diversi Responsabili, al fine di evitare elementi di rigidità nel processo di attuazione e, al contempo, facilitare lo svolgimento dei singoli procedimenti.

Il **Manuale per i controlli di I livello** fornisce un supporto operativo ai responsabili della realizzazione delle verifiche tecnico-amministrativo-contabili e *in loco*, anche attraverso la predisposizione di modelli di *checklist* e di verbali.

L'obiettivo principale è quello di definire una metodologia comune e di dettaglio e di fornire delle linee guida ai soggetti responsabili dell'esecuzione dei controlli di primo livello, precisando nello specifico le norme di riferimento, lo scopo delle verifiche, le principali regole da seguire e i modelli di strumenti operativi da utilizzare per lo svolgimento e la formalizzazione dei controlli.

I provvedimenti di adozione dei succitati Manuali vengono pubblicati sul BURC e sul sito istituzionale della Regione Campania, allo scopo di garantirne la più ampia diffusione ai soggetti a vario titolo interessati.

All'interno della succitata Manualistica vengono esplicitati data e riferimenti, allo scopo di rendere chiara e trasparente la vigenza delle disposizioni contenute.

I Manuali sono strumenti *in progress*, suscettibili di aggiornamenti in rispondenza a mutamenti del contesto normativo e procedurale di riferimento, ovvero ad esigenze organizzative ed operative che dovessero manifestarsi nel corso dell'implementazione del SI.GE.CO del PSC. Pertanto, l'AR provvederà ad aggiornare la manualistica con proprio atto monocratico, dandone evidenza attraverso la pubblicazione sul BURC e sul sito istituzionale della Regione Campania, allo scopo di garantirne la più ampia diffusione ai soggetti a vario titolo interessati.

### 3.4.3 Pareri, note e circolari

I pareri sulla coerenza programmatica, le note tecniche e le circolari interpretative di particolari elementi normativi e procedurali che interessano gli interventi cofinanziati dal FSC rappresentano lo strumento con cui l'AR svolge una costante azione di accompagnamento alle strutture attuative.

### 3.4.4 Gestione contabile delle Linee d'Intervento

La gestione contabile delle Linee d'Intervento è, di norma, delegata ai RUA competenti per materia, che sono titolari dei relativi capitoli di spesa.

L'AR coordina la gestione della spesa operando al fine di favorire:

1. il funzionamento del circuito finanziario del Programma;
2. l'efficienza delle procedure di trasferimento delle risorse finanziarie per renderle più rapidamente disponibili ai beneficiari finali;
3. l'efficienza del sistema contabile a livello regionale, in particolare in ordine alle relazioni tra l'Amministrazione regionale e gli organismi a vario titolo coinvolti nell'attuazione finanziaria degli interventi.

È, comunque, possibile prevedere, anche solo per alcune linee di intervento, che la gestione contabile sia affidata all'AR.

Nei Manuali di cui al par. 3.4.2 sono contenute le idonee direttive per i RUA in ordine alle modalità di pagamento e di rimborso.

#### 4. SISTEMA INFORMATIVO E MONITORAGGIO

Ai sensi della Delibera CIPESS n. 2/2021, fino al 31.12.2021, e comunque nelle more che il Ministero dell'Economia e delle Finanze elabori indicazioni a tutte le Amministrazioni titolari dei PSC per il passaggio a modalità unitarie di monitoraggio dell'intero Piano di competenza, permangono le modalità di monitoraggio precedentemente vigenti per i diversi cicli di programmazione. Pertanto, il presente capitolo potrà essere suscettibile di ulteriori aggiornamenti, a seguito dell'emanazione delle linee guida ministeriali in materia di monitoraggio.

Con nota del Dipartimento RGS-IGRUE del MEF prot. n. 302075 del 17/12/2021, sono stati comunicati i codici dei Piani Sviluppo e Coesione approvati dal CIPESS e sono state fornite le indicazioni operative per il monitoraggio dei Piani. Al PSC della Regione Campania, approvato con Delibera del CIPESS n. 16/2021, è stato assegnato il codice identificativo "PSCCAMPANIA".

Gli interventi della sezione ordinaria del PSC risultano monitorati, alla data del presente documento, nei sistemi nazionali di monitoraggio attualmente vigenti per i diversi cicli di programmazione:

- gli interventi della programmazione FSC 2000-2006 nel Sistema Gestione Progetti (SGP) dell'Agenzia per la Coesione Territoriale;
- gli interventi delle programmazioni FSC 2007-2013 e 2014-2020 nella Banca Dati Unitaria (BDU) gestita dal Ministero dell'Economia e delle Finanze – Dipartimento della Ragioneria generale dello Stato.

Gli applicativi utilizzati dalla Regione come sistemi locali (SIL) sono SMOL, per gli interventi dei cicli 2000-2006 e 2007-2013, e SURF, per gli interventi del ciclo 2014-2020.

Con il passaggio al PSC, la Regione ha avviato un processo di integrazione delle banche dati locali finalizzato alla migrazione di tutti gli interventi in un unico applicativo, il SURF, il quale verrà utilizzato come unico sistema mittente.

Tale operazione sarà completata contestualmente al completamento delle attività poste dalla delibera CIPESS n. 2/2021 in capo al MEF-IGRUE, al Dipartimento per le politiche di coesione e all'Agenzia per la coesione territoriale. Tali attività si sostanziano nella migrazione di tutti gli interventi del PSC Campania da SGP alla BDU, nell'adeguamento del sistema centrale per il colloquio a regime con il SNM e nella definizione di indicazioni alle Amministrazioni titolari di PSC per il passaggio alle modalità unitarie di monitoraggio.

Il SURF gestisce la programmazione, gestione, attuazione, monitoraggio, sorveglianza e controllo di tutti i programmi di investimento pubblici a titolarità della Regione Campania del ciclo 2014-2020. Tale sistema verrà utilizzato anche per il monitoraggio unitario dell'intero PSC.

Il sistema informativo, unitario e multi-programma, integra le componenti di programmazione, attuazione, gestione contabile e rendicontazione, controllo e, tramite il protocollo di colloquio, consente l'alimentazione del Sistema Nazionale di Monitoraggio Unitario. Ciascun profilo di utenza viene abilitato a compiere all'interno dei moduli di SURF specifiche azioni connesse alle proprie competenze e in coerenza con quanto descritto nel SI.GE.CO.

Con riferimento alla gestione delle utenze, SURF prevede per gli utenti registrati la disponibilità di funzionalità differenziate, a seconda del ruolo svolto nelle procedure per il monitoraggio, la certificazione, il controllo e la sorveglianza delle operazioni.

Si riporta di seguito l'elenco dei principali profili utente previsti dall'applicativo:

1. Autorità Responsabile;
2. Organismo di Certificazione;
3. RUA;
4. Uffici preposti al controllo di I livello;
5. Soggetto Attuatore;
6. Altri Soggetti esterni.

Di seguito, si fornisce una panoramica generale dei moduli, sezioni e funzionalità nonché del flusso di certificazione e monitoraggio attualmente presenti in SURF.

La componente SURF si inserisce nell'ambito dell'intervento SIAR e risponde alle esigenze dell'Amministrazione regionale di disporre di un sistema informativo di supporto alla programmazione, attuazione, monitoraggio, controllo e certificazione dei programmi di investimento pubblico e sintetizzabili nei seguenti punti:

- realizzare un sistema informatico efficace ed unitario, capace di supportare efficacemente l'attuazione dei diversi Programmi di investimento;
- garantire l'informatizzazione di tutta la filiera di gestione delle operazioni finanziate, dalla creazione di un programma fino alla certificazione della spesa sostenuta e alla presentazione della domanda di pagamento alle Autorità competenti;
- essere aderente e flessibile alle funzioni degli organismi (utenti) coinvolti nella gestione e nel controllo e la ripartizione delle funzioni all'interno di ciascun organismo e garantire il principio della separazione delle funzioni fra tali organismi e all'interno degli stessi;
- concorrere al conseguimento degli obiettivi di semplificazione e di riduzione degli oneri amministrativi, attuando in pieno i principi della de-materializzazione e dello scambio elettronico dei dati tra i diversi attori della filiera attuativa;
- disporre di una base informativa unica, da cui estrarre, all'occorrenza, i dati richiesti dai diversi interlocutori interni ed esterni dei Programmi (ACT, DipCoe, IGRUE, ecc.);
- consentire una restituzione delle informazioni di attuazione e avanzamento non limitata ai diversi contenitori programmatici, ma unitaria e integrata a livello regionale, ai fini della programmazione unitaria.

Per rispondere a tutte le specifiche dettate dal quadro regolamentare e operativo del SI.GE.CO. dei diversi programmi di investimento pubblico, il sistema SURF si compone di una serie di moduli, sotto moduli e funzionalità capaci di supportare le Autorità e tutti i soggetti coinvolti nelle attività di gestione, sorveglianza, controllo, monitoraggio e certificazione dei programmi e delle operazioni nonché di disporre in maniera tempestiva dei dati presenti a sistema e delle informazioni.

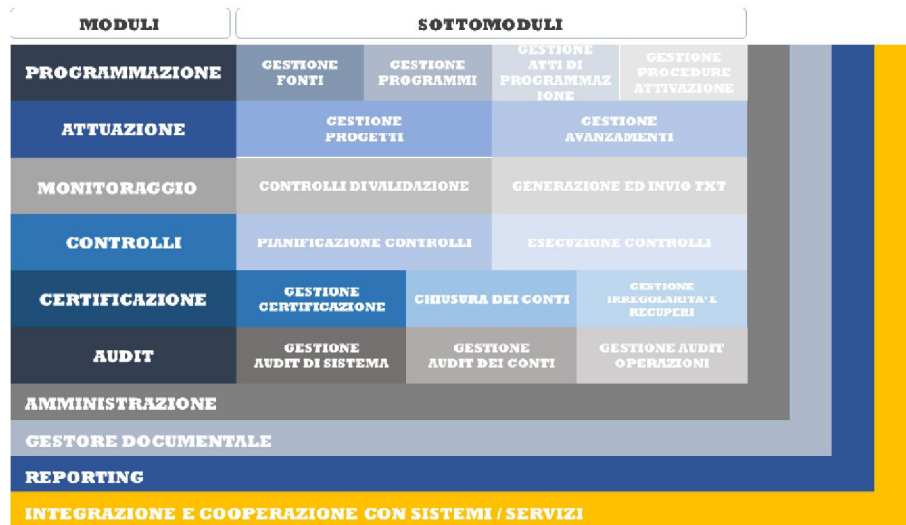

Ciascun profilo di utenza viene abilitato a compiere all'interno dei moduli di SURF specifiche azioni connesse alle proprie competenze e in coerenza con quanto descritto nel SI.GE.CO. e nella manualista a questo collegato.

Il Sistema Informativo (SI) supporta, nella fase di programmazione, le seguenti attività:

- gestione del Programma, in termini di censimento dei dati di dettaglio, attraverso il censimento della struttura del programma e la definizione delle classificazioni e degli indicatori di ciascuna articolazione operativa;
- gestione delle fonti finanziarie che concorrono al finanziamento di programma, attraverso l'inserimento dei dati di dettaglio della fonte di finanziamento quale la tipologia, la descrizione, il responsabile, ecc.;
- gestione delle delibere di programmazione, attraverso il censimento delle delibere e degli interventi di programmazione collegati;
- inizializzazione delle procedure di attivazione dei progetti, in termini di censimento delle informazioni di dettaglio della procedura di selezione delle operazioni adottata, quali il modello della procedura, la descrizione, l'importo, la tipologia, il soggetto/ufficio responsabile, se trattasi di una procedura di selezione di aiuti, ecc.

Nella fase di attuazione, il SURF consente:

- la gestione dell'inizializzazione finanziaria, economica, fisica e procedurale delle diverse tipologie di progetti (OOPP, ABS, AF, INC), attraverso il censimento delle informazioni anagrafiche, del piano finanziario, del quadro economico, delle previsioni di spesa, dei soggetti correlati, ecc.;
- la gestione degli avanzamenti procedurali, fisici, economici e finanziari dei progetti, attraverso la raccolta dei dati di dettaglio sugli avanzamenti finanziari, economici, fisici, procedurali, a livello di singola operazione e di singola spesa;
- il monitoraggio degli avanzamenti procedurali, fisici, economici e finanziari dei progetti, attraverso la gestione delle scadenze di monitoraggio e delle attività di verifica dei dati trasmessi dai Beneficiari.

Il SI supporta, nella fase di verifica e controlli, le seguenti attività:

- controlli di primo livello documentale e *in loco*, attraverso la pianificazione dei controlli, la tracciatura dell'esecuzione dei controlli e l'implementazione e l'archiviazione della documentazione relativa ai controlli eseguiti. Le attività di controllo di primo livello vengono quindi programmate e registrate nel SI, a livello di singola operazione e risultano consultabili dagli utenti abilitati con specifici permessi.

Il SI supporta, nella fase di certificazione, le seguenti attività:

- definizione dell'insieme delle spese certificabili e quindi includibili nella domanda di pagamento.

Le funzionalità di cui sopra, sono esplicitate attraverso diversi moduli applicativi. In particolare:

- Modulo di Amministrazione – Il modulo consente la configurazione di elementi applicativi di base relazionati ai Programmi e alle Operazioni (Voci di spesa, modelli di piste del quadro economico, ecc.) presenti nel SURF. Dal menu di amministrazione, con permessi specifici, è possibile accedere a funzionalità utili alla gestione dei parametri di configurazione, come:
  - gestione Ruoli di sistema: la funzionalità consente di definire i ruoli di permesso sulla base dell'organizzazione dell'amministrazione. Un utente potrà avere anche più ruoli;
  - gestione Utenti: la funzionalità consente di censire nuovi utenti, abilitare utenti che si sono registrati in autonomia al sistema e gestire tutto il parco utenti. Con questa funzionalità è possibile anche gestire le configurazioni accesso al sistema (difficoltà della *password*, funzioni di accesso, ecc.);
  - gestione Uffici responsabili: la funzionalità consente di censire gli uffici responsabili dell'amministrazione titolare e di associarli alle diverse entità di cui si compone il sistema (es. programmi, procedure di attivazione, progetti, avanzamenti, controlli);
  - censimento delle Voci di Spesa: la funzionalità consente di definire voci di spesa del quadro economico più dettagliate rispetto a quelle previste dal protocollo di colloquio e di indicare a quale di quelle previste da IGRUE facciano riferimento, per poter comunque essere inviate al sistema nazionale di monitoraggio;
  - censimento degli Indicatori: la funzionalità consente di censire, in maniera centralizzata, gli indicatori e di indicare a quale programma o programmi fanno riferimento. Questo consente di avere censiti univocamente i medesimi indicatori e di definire una reportistica trasversale per la misurazione del grado di raggiungimento degli obiettivi e dei risultati attesi;
  - configurazione delle modalità di Rendicontazione: tale funzionalità permette di parametrare le specifiche modalità di rendicontazione che le diverse Autorità di Gestione/Autorità Responsabili dei Programmi gestiti dal sistema adottano. Le modalità di rendicontazione sono pertanto definite a livello centrale ed utilizzabili, a livello di procedure di attivazione, per creare modelli di quadro economico e di domanda di rimborso coerenti con l'opzione scelta;
  - censimento degli strumenti attuativi: tale funzionalità permette di censire gli strumenti attuativi per programma che saranno poi disponibili a livello di progetto;

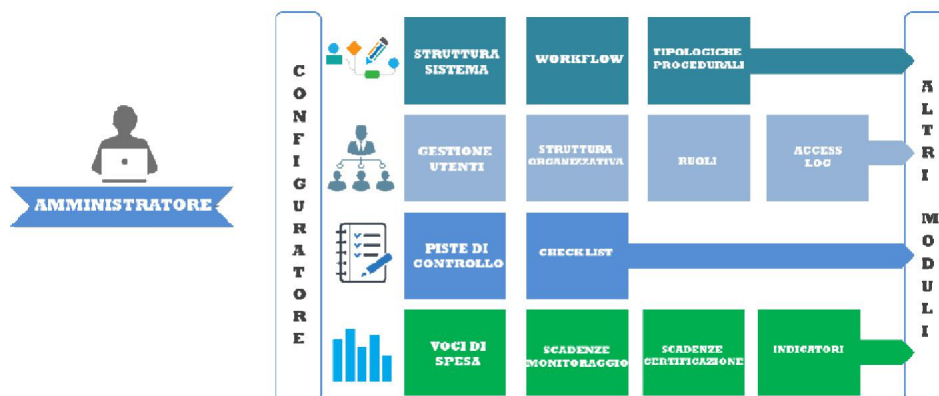

- Modulo di Gestione Programmi e Fonti - Il modulo consente la gestione delle informazioni relative al programma e alle fonti. Il programma e le diverse fonti potranno poi essere impiegati per il finanziamento e/o il cofinanziamento dei singoli progetti:
  - o Sotto modulo Programma: la creazione di un programma avviene inserendo un set di informazioni circoscritto. Viene definito l'albero del programma, indicando la struttura e la presenza di articolazioni, censendo le informazioni relative al codice, alla denominazione dell'articolazione, al quadro finanziario ripartito per annualità e alle informazioni di dettaglio di ciascuna articolazione. A ciascuna articolazione vengono assegnate informazioni di dettaglio, quali classificazioni, indicatori di realizzazione e di output e le informazioni specifiche di articolazione (ad es. importo finanziario);
  - o Sotto modulo Fonti: consente di censire le fonti terze di copertura operazioni: sono le fonti che cofinanziano i progetti e che non transitano dal bilancio dell'ente (ad es. fonte del beneficiario ecc.);
  - o Sotto modulo Procedure di attivazione: consente la gestione delle procedure di attivazione ossia bandi e avvisi pubblici del Programma;
- Modulo di Pianificazione – Il modulo consente la registrazione e gestione delle informazioni relative alle delibere di programmazione e degli interventi di programmazione che saranno poi associati alle procedure di attivazione:
  - o Sotto modulo DGR di programmazione: consente di registrare i dati relativi agli atti emessi dalla Giunta per la programmazione delle risorse a disposizione;
- Modulo di Gestione delle Operazioni – Il modulo consente la gestione delle informazioni relative alle operazioni e la raccolta, registrazione e archiviazione dei dati di gestione, attuazione e controllo. Le diverse combinazioni di tipologie di operazione e modalità di attuazione comportano un impatto su numerosi attributi dell'entità operazione, che il modulo gestisce puntualmente, proponendo all'utente set informativi differenziati e specifici. L'operazione, che rappresenta la principale entità del sistema, viene gestita mediante un *workflow* rispondente al suo ciclo vita. Un'operazione inserita nell'applicativo, e non completa del set di informazioni minime necessarie ad includerla nella sfera di monitoraggio, si troverà in uno stato di "inserimento"; in particolare, per ciascun progetto, l'utente dovrà associare lo strumento attuativo di riferimento. Quando tutti i dati e le sezioni obbligatorie saranno stati inseriti, il sistema consentirà il passaggio dell'operazione nello stato di "attuazione". Le sezioni informative da completare ai fini del passaggio di stato sono:
  - o informazioni anagrafiche e di localizzazione, le quali sono pienamente conformi al tracciato IGRUE, nonché ai tracciati CUP e ANAC;

- informazione di finanziamento, che collega l'operazione alla/e procedura/e di attivazione che la finanzia/no e al relativo corredo informativo;
- informazioni di quadro economico, che consentono di censire un quadro economico iniziale dell'operazione;
- informazioni del cronoprogramma, che consentono di definire la previsione di realizzazione dell'intervento;
- informazioni di finanziamento, che consentono di individuare le fonti terze che finanziano l'operazione. Il sistema consente di individuare fonti aggiuntive a quelle censite per la procedura di attivazione (tra le fonti e/o programmi censiti nel sistema) a concorrenza del costo totale dell'operazione. Al salvataggio delle informazioni, il sistema storicizza le fonti inserite e invia un messaggio di notifica ad eventuali utenti responsabili delle fonti;
- informazioni sui soggetti responsabili, che prevedono il censimento delle informazioni relativi all'Ufficio e al responsabile dell'attuazione dell'operazione. Nel caso dei progetti, viene censito anche il soggetto responsabile esterno di operazione responsabile di attuazione del Beneficiario, che viene dotato di apposite credenziali di accesso e di un ruolo coerente le competenze previste dal sistema di gestione e controllo;
- informazioni dei soggetti correlati; in conformità al tracciato del protocollo unico di colloquio richiesto dal Sistema Nazionale di Monitoraggio, il sistema richiede, per ciascuna operazione, il censimento obbligatorio di un programmatore, un beneficiario e un attuatore e, facoltativamente, un realizzatore. Le ulteriori tipologie di soggetto richieste dal sistema dipendono dalle tipologie di operazione.

Nello stato di "attuazione", possono essere aggiornate (avendo i permessi di funzione adeguati) tutte le sezioni dello stato di "inserimento" e si accede alle funzionalità di avanzamento. Quando una operazione è nello stato di "attuazione", è possibile censire e/o aggiornare:

- il quadro economico post gara e finale (presente solo per alcune tipologie di operazione). Ad ogni modifica del quadro economico, il sistema storicizza le informazioni. Quando si passa da un quadro economico ad un altro, il sistema calcola le economie dell'operazione;
- piste procedurali, come configurate a livello di programma, a partire dalle informazioni minime richieste dal PUC.

Un'operazione nello stato di "attuazione" può essere passata in uno dei seguenti ulteriori stati:

- Riprogramma: in questo stato, è possibile modificare e aggiornare i dati di finanziamento del progetto;
- Sospesa: in questo stato, passano le operazioni per le quali non è rilevante fare il monitoraggio, per le quali sia stata decretata una sospensione;
- Conclusa: in questo stato, passano le operazioni per le quali i dati di avanzamento indicano la conclusione delle operazioni. Per concludere un'operazione, è necessario che la pista procedurale abbia tutte le date a consuntivo, il profilo pluriennale abbia tutti i valori realizzati, il quadro economico sia finale e che impegni e pagamenti siano uguali al valore del quadro economico finale.

Una volta passato in attuazione, il sistema consente la gestione, tramite *workflow*, degli avanzamenti finanziari e non finanziari delle singole operazioni, prima dell'invio al sistema nazionale. L'applicativo consente la gestione degli avanzamenti finanziari, differenziati a seconda della tipologia di operazione e della modalità di attuazione.

Le entità di attuazione gestite sono le seguenti:

- Impegni Contabili – Il sistema chiede di censire tipo, numero, data e importo dell'impegno contabile;
- Impegni Giuridicamente Vincolanti: il sistema chiede di censire tipologia impegno, tipo numero data, importo causale disimpegno (solo se la tipologia è disimpegno) e note dell'impegno giuridicamente vincolante;
- Giustificativi – Il sistema chiede di censire tipo, numero, data, emittente, importo (lordo, iva e netto) del giustificativo;
- Pagamenti – Il sistema chiede di censire: tipologia pagamento, numero, data, importo, causale pagamento e note del pagamento. Per ogni pagamento deve essere indicato il riferimento ai giustificativi censiti nel sistema;
- Domanda di rimborso – Il beneficiario/soggetto attuatore può presentare una domanda di rimborso sulla base dei documenti/giustificativi, al fine di ricevere il rimborso dall'Amministrazione. Per la composizione della domanda di rimborso, l'utente può individuare i pagamenti effettuati con i corrispondenti giustificativi già associati;
- Trasferimenti – Il sistema consente di censire: tipo, numero, data, causale, cf/Piva del soggetto destinatario, importo del trasferimento e domanda di rimborso di riferimento;
- procedure di recupero – Il sistema consente di gestire le procedure di recupero attraverso la registrazione delle informazioni relative alla singola procedura (data di avvio, estremi dell'atto, importi, ecc.);

Nella sezione degli avanzamenti fisici-economici l'utente può:

- inserire una nuova procedura di aggiudicazione (solo per le OOPP e le ABS);
- aggiornare le date del procedurale, inserendo o la data di aggiornamento prevista o la data effettiva. L'aggiornamento avviene direttamente in tabella. La data effettiva di avvio lavori o avvio fornitura di beni/servizi è censibile solo se presente la procedura di aggiudicazione principale e inserito il quadro economico post gara;
- aggiornare, per l'anno corrente, gli avanzamenti economici realizzati e da realizzare: sulla base del costo realizzato degli anni precedenti e dei valori inseriti, il sistema calcola il costo da realizzare degli anni successivi;
- aggiornare gli indicatori di output indicando il valore realizzato per anno;
- Modulo di Monitoraggio – Il modulo consente di definire la periodicità del monitoraggio (ad es. mensile, bimestrale, semestrale). Nello specifico, il modulo consente la rilevazione e la verifica dei dati di monitoraggio. Inoltre, il modulo prevede funzionalità:

- di colloquio telematico per la trasmissione dei dati al Sistema Nazionale di Monitoraggio, attraverso le modalità tecniche descritte nel Protocollo Applicativo del MEF–RGS–IGRUE;
- di controllo e validazione dei dati di monitoraggio, ossia controlli di qualità e di coerenza dei dati che vengono effettuati ai fini della validazione dei Programmi sul Sistema Nazionale di Monitoraggio – SNM;

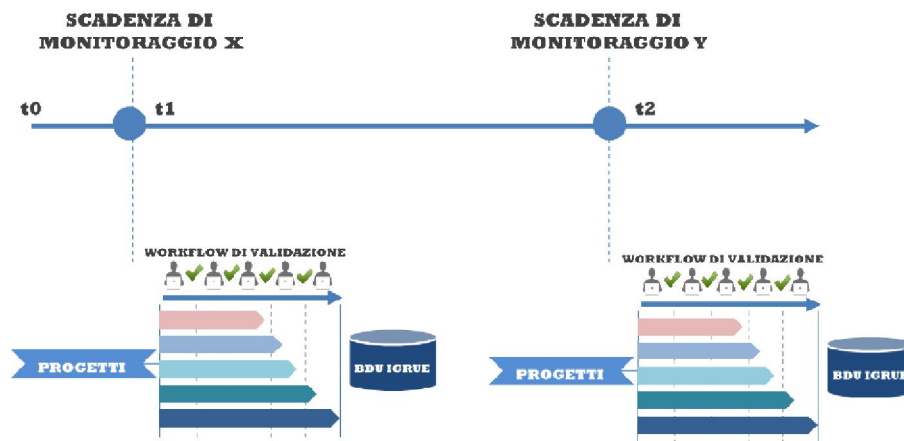

- Modulo di Controllo – Il modulo consente la gestione personalizzabile delle *checklist*, associabili alle tipologie di progetti, con ampia gamma di quesiti e verifiche organizzati in sezioni. Le funzionalità previste consentono di:
  - configurare le *checklist* di controllo;
  - pianificare i controlli, attraverso l'assegnazione di ciascun controllo ai diversi operatori;
  - eseguire i controlli, attraverso la compilazione *online* delle *checklist* e la produzione del verbale di controllo;
- Modulo di Certificazione – Il modulo consente la gestione di funzionalità utili al controllo (*checklist* di primo livello) e alla certificazione delle spese delle operazioni:
  - Sotto modulo Gestione Certificazioni: il modulo consente la gestione del processo di certificazione delle spese e la successiva creazione di una domanda di pagamento da trasmettere alle Autorità competenti. Le funzionalità previste permettono di gestire la:
    - ✓ creazione di singole battute di certificazione, con un set di spese e/o pagamenti da associare ad esse;
    - ✓ certificazione delle spese;
    - ✓ creazione della domanda di pagamento (DdP);
    - ✓ registro delle rettifiche e dei recuperi.

Il sistema informativo SURF rappresenta un sistema gestionale che supporta i diversi *stakeholders* (AR, OdC, RUA, beneficiari, ecc.) nelle proprie attività, guidandoli nella produzione e nell'archiviazione delle relative informazioni, che vengono poi impiegate anche per il monitoraggio e la certificazione.

SURF gestisce l'intero processo di certificazione, attraverso un *workflow* di validazione dei diversi attori coinvolti, a partire dalla validazione delle spese a livello di progetto, fino alla creazione della DdP di competenza dell'Organismo di Certificazione.

In particolare, nel processo di certificazione, SURF prevede i seguenti step di validazione:

- validazione delle spese: all'interno del singolo progetto, il responsabile dell'operazione e il soggetto attuatore hanno a disposizione specifiche sezioni per gestire i diversi avanzamenti fisici, procedurali, e finanziari, ciascuno per la propria competenza, raccogliendo i dati in coerenza di quanto previsto nel protocollo di colloquio; per quanto riguarda gli avanzamenti finanziari, una volta censiti, il Soggetto attuatore valida i pagamenti (che vengono immessi nel flusso di certificazione), attraverso una funzionalità specifica di validazione del sistema;
- pianificazione dei controlli: nel modulo denominato "Controlli", il responsabile dei controlli pianifica le attività di controllo da realizzare, attraverso l'assegnazione di ciascun controllo/progetto;
- esecuzione dei controlli: ciascun operatore dei controlli realizza le sue verifiche, attraverso la compilazione di una *checklist*; il sistema consente, inoltre, di indicare, per ciascun pagamento, l'importo ammissibile e quello non ammissibile;
- selezione delle spese da includere nella DdS: nel modulo denominato "Convalida spese", il RUA visualizza gli importi controllati per articolazione/operazione/singoli pagamenti validati e seleziona quali inviare al modulo successivo per la DdS;
- creazione e proposta di una rettifica e/o recupero: nella sezione "Registro, rettifiche e recuperi pendenti", il RUA ha la possibilità di registrare una rettifica; una volta creata, la rettifica deve essere inserita in una DdS e proposta, quindi, all'OdC;
- generazione della dichiarazione di spesa: il RUA verifica lo stato della spesa di sua competenza ed avvia le attività finalizzate alla certificazione.

Per quanto riguarda il flusso di monitoraggio, il sistema informativo SURF prevede la gestione di un *workflow* interno di validazioni delle informazioni da trasmettere al SNM. A tal fine, SURF è stato dotato di un sistema di controlli di coerenza e qualità dei dati su un doppio livello; innanzitutto, sono presenti dei controlli finalizzati a verificare che i dati inseriti rispettino le regole di obbligatorietà, formato (tipo e dimensione) e *range* di valori ammessi previsti dal PUC sin dall'inserimento del dato nel sistema, bloccando l'utente qualora non siano soddisfatti i controlli; in secondo luogo, in fase di generazione dell'estrazione dei dati da trasmettere, sono stati riprodotti i controlli di validazione del SNM, così da annullare il *warning*.

In particolare, nel processo di monitoraggio, SURF prevede i seguenti step di validazione:

- inserimento dati: in fase di attuazione di un progetto, il soggetto attuatore inserisce gli avanzamenti fisici, economici, procedurali e finanziari da monitorare;
- validazione dei dati: inseriti i dati finanziari di avanzamento, il soggetto attuatore valida le informazioni inserite;
- apertura delle scadenze di monitoraggio: nel modulo del monitoraggio, il responsabile del monitoraggio può definire la periodicità del monitoraggio, attraverso il censimento delle battute di monitoraggio;

- generazione dell'estrazione: rappresenta la fase in cui il responsabile unico del monitoraggio, l'AR, procede con la creazione del txt per programma; in tale fase, il sistema offre una panoramica dei dati che si stanno monitorando (numero progetti, costo ammesso, totale pagamenti, totale impegni giuridicamente vincolanti); nel tab "errori di validazione", viene mostrata l'elenco dei progetti che non hanno superato i controlli di validazione con il dettaglio dell'errore riscontrato e la possibilità di navigare il progetto per cui si è verificato l'errore; per tale tab è stata, inoltre, prevista una funzionalità di ricalcolo dei dati che consente di aggiornare i dati monitorati e riprodurre sui dati aggiornati i controlli di validazione, qualora a livello di progetto siano stati modificati i dati che non avevano superato i controlli;
- trasmissione txt ad IGRUE: rappresenta la fase in cui il responsabile unico del monitoraggio invia il txt generato al Sistema Nazionale di Monitoraggio.

Il sistema traduce in termini informatici le previsioni organizzative del SI.GE.CO., mediante un *workflow* di trattamento dati e una profilatura di utenze, che garantisce un pieno allineamento fra le procedure organizzative/amministrative e le funzionalità del sistema.

Di conseguenza, lo scambio informativo tra RUA e AR, nonché tra AR e OdC, viene stabilito sulla base dei permessi assegnati ai ruoli con cui ciascuno di tali soggetti sarà profilato.

Il sistema si configura come un vero e proprio gestionale, che supporta gli utenti nelle proprie attività, guidandoli nella produzione e nell'archiviazione delle relative informazioni, che vengono poi impiegate anche per il monitoraggio e la sorveglianza.

Il sistema SURF consente, in particolare, di:

- configurare le *checklist* di controllo: gli utenti profilati con specifici permessi, possono configurare le *checklist* di controllo attraverso il censimento delle diverse sezioni e le domande che compongono la *checklist*. È possibile generare una *checklist* per natura CUP delle operazioni e per tipologia del controllo;

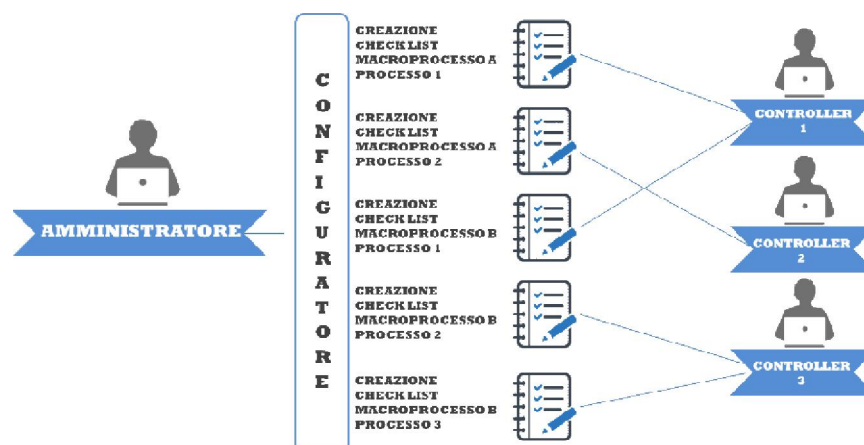

- pianificare dei controlli di I livello: gli uffici competenti per i controlli di I livello hanno a disposizione specifiche funzionalità a supporto della pianificazione dei controlli. A tal proposito, gli utenti, opportunamente profilati, possono programmare le attività di controllo attraverso l'assegnazione di ciascun controllo ai diversi operatori del controllo;

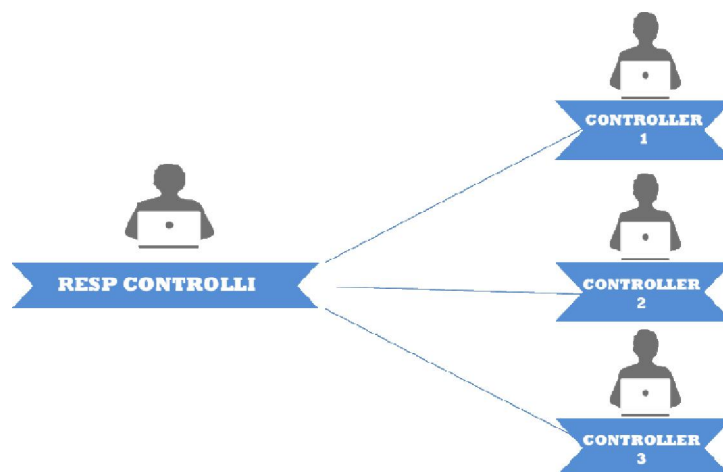

- eseguire i controlli: a valle della fase di pianificazione, il sistema prevede specifiche funzionalità a supporto dell'esecuzione dei controlli di I livello, sia documentali che *in loco*. L'operatore di controllo a cui è stato assegnato un controllo può compilare *online* le *checklist* pertinenti, caricando, al contempo, all'interno del documentale, la documentazione di controllo che viene salvata contestualmente nel documentale di progetto in apposito fascicolo di controllo. Durante le attività di controllo, l'operatore può consultare il fascicolo digitale dell'operazione e navigare le varie sezioni del progetto. L'utente può inoltre procedere alla verifica dei singoli pagamenti di progetto, indicando l'importo ammissibile e non ammissibile con le relative motivazioni;
- accettazione o rigetto del controllo: conclusi i controlli, il responsabile del controllo ha la possibilità di accettare o rigettare il controllo; i controlli accettati proseguono il flusso di certificazione e sono disponibili per la creazione della dichiarazione di spesa.

All'interno del modulo dei progetti, il sistema SURF prevede una sezione dedicata alla registrazione delle procedure di recupero; in particolare, il sistema richiede la compilazione di dati che riguardano gli estremi dell'atto e i dettagli sugli importi da recuperare, recuperati e irrecuperabili.

È inoltre prevista l'attivazione di servizi di interoperabilità, sia rispetto ai sistemi informativi nazionali esterni (Sistema Nazionale di Monitoraggio) sia rispetto ai sistemi informativi regionali che impattano significativamente con le attività di gestione dei programmi. In particolare, per la corretta gestione e registrazione degli avanzamenti correlati ai progetti, è stata prevista una interoperabilità con il sistema contabile SIC a livello di programma e di progetto. In fase di finanziamento di un programma operativo, il sistema SURF consente di collegare le fonti di finanziamento ai capitoli di entrata collegati con i relativi importi. A livello di singolo progetto, attraverso il sistema SURF, è possibile richiamare e acquisire gli atti di natura contabile (quali mandati di pagamento, impegni contabili, decreti di liquidazione) attraverso dei codici chiave (codice locale progetto, CIG, CUP) ed i dati utili alla gestione ed al controllo degli stessi.

## 5. MISURE ANTIFRODE E PER LA PREVENZIONE DEI CONFLITTI DI INTERESSE

La rilevanza economica delle somme gestite attraverso gli strumenti di programmazione confluiti nel PSC della Regione Campania rende imprescindibile un attento monitoraggio della spesa, affinché l’allocazione delle risorse avvenga nel rispetto dei principi di sana gestione finanziaria (efficienza, efficacia, economicità), come previsto dai principi costituzionali di buon andamento ed imparzialità della Pubblica Amministrazione e dalla normativa comunitaria e nazionale in materia di prevenzione del rischio frode e dei conflitti di interesse.

L’ipotesi di frode, che si distingue dalla mera irregolarità, per la presenza dell’elemento psicologico della volontà, si configura nei casi di violazione intenzionale della normativa regionale e nazionale e, ove del caso, comunitaria, derivante da un’azione o dall’omissione di un operatore economico che ha o avrebbe l’effetto di arrecare un pregiudizio al bilancio dello Stato/della Regione attraverso l’imputazione di una spesa indebita.

La gestione di risorse pubbliche impone, ai sensi della normativa comunitaria, nazionale e regionale, la predisposizione e messa in atto di misure e procedure antifrode efficaci e proporzionate, tenendo conto dei rischi individuati.

In tale contesto, il Piano triennale di prevenzione della Corruzione e della Trasparenza (PTPCP) 2022-2024 della Regione Campania, approvato con DGR. n. 86 del 01/03/2022, rappresenta un valido strumento per l’individuazione, il rilevamento e l’analisi del rischio corruttivo, in quanto definisce gli strumenti metodologici per l’attuazione di una disciplina anticorruzione e rappresenta la volontà di un impegno reale a favore di una “tolleranza zero” nei confronti della corruzione e di ogni forma di illegalità, comprese le frodi, nonché la manifestazione concreta di una “cultura etica” a sostegno della volontà di contrastare tali fenomeni.

Il PTPCP della Regione Campania è pubblicato sul sito istituzionale [www.regione.campania.it](http://www.regione.campania.it) nella sezione “Amministrazione trasparente” ed è divulgato a mezzo posta elettronica, a cura del Responsabile della Prevenzione della Corruzione e della Trasparenza, a tutti i dipendenti regionali, verso i quali, ad ogni buon conto, l’Amministrazione regionale svolge periodicamente azioni formative e di sensibilizzazione.

Al fine di assicurare una corretta gestione delle risorse pubbliche, i soggetti coinvolti nell’attuazione del PSC della Regione Campania adottano, in quanto applicabili, le misure per la prevenzione, l’individuazione e la repressione di fenomeni corruttivi/frodi contenute nel PTPCP.

Fra le misure previste dal PTPCP, particolare importanza riveste quella che consente al dipendente pubblico, che sia venuto a conoscenza di reati nell’ambito del rapporto di lavoro, di procedere in anonimato alla relativa segnalazione (c.d. *whistleblowing*).

Nell’ambito della politica di informazione e sensibilizzazione, posta in essere dall’Amministrazione, si annovera, altresì, la possibilità per i dipendenti regionali di consultare, attraverso la rete regionale intranet, codici di condotta e circolari riguardanti il corretto comportamento dei pubblici dipendenti, in modo che sia garantita, oltre alla qualità dei servizi, la prevenzione dei fenomeni di corruzione, il rispetto dei doveri costituzionali di diligenza, lealtà, imparzialità e buona condotta a servizio esclusivo della cura dell’interesse pubblico.

Gli strumenti di controllo, adottati dall’Amministrazione regionale sulla base della normativa vigente, e il portafoglio applicativo a disposizione della stessa assicurano misure antifrode nelle varie fasi del ciclo di vita degli interventi, con particolare riguardo a quelle maggiormente esposte a rischi di frode:

- selezione dei richiedenti;
- attuazione e verifica delle operazioni;

- pagamenti.

Sono previste, oltre che misure volte al rilevamento e alla correzione di irregolarità e frodi, anche procedure finalizzate all'attività di prevenzione, attraverso azioni *ex ante*, volte alla mitigazione del rischio connesso alle frodi e al suo rilevamento.

A tale riguardo, in linea con gli indirizzi dell'ANAC<sup>14</sup> di estendere l'applicazione di taluni principi della disciplina contenuta nei Regolamenti UE al fine di garantire maggiore trasparenza alle procedure di gestione attraverso strumenti atti a individuare, prevenire e contrastare fenomeni di frode e/o corruttivi, l'AR del PSC, i RUA e tutte le strutture coinvolte nella gestione ed attuazione del Piano adottano un approccio proattivo, strutturato e mirato alla gestione del rischio frode.

Per quanto riguarda la procedura da attivare per il recupero delle somme illegittimamente versate al Beneficiario, si rinvia alle disposizioni relative al trattamento delle irregolarità di cui al par. 3.3.4 del presente documento.

Qualora l'irregolarità sia configurabile come sospetta frode, la struttura regionale che ha accertato l'irregolarità provvede alla sua denuncia alla Procura Regionale della Corte dei Conti e, ex art. 331 del Codice di Procedura Penale, alla Procura della Repubblica.

Nel caso in cui la sospetta frode si configuri come violazione tributaria, la struttura di cui sopra procede, altresì, alla segnalazione della stessa alla Guardia di Finanza.

Per quanto non espressamente specificato nel presente documento, si rimanda alle misure volte a prevenire e/o contrastare le frodi ed i conflitti di interesse previste dal Piano Anticorruzione vigente della Regione Campania.

## 6. CONSERVAZIONE DEI DOCUMENTI

Tutti i soggetti coinvolti nell'attuazione del PSC Campania sono tenuti a conservare i propri documenti in originale o in copie autenticate (D.P.R. n. 445/2000 e ss.mm.ii.) o su supporti per i dati comunemente accettati, comprese le versioni digitali dei documenti originali o i documenti esistenti esclusivamente in versione digitale.

Tali documenti devono essere tenuti a disposizione dei soggetti interessati ai controlli per cinque anni successivi alla chiusura di ogni singolo intervento. I documenti di carattere amministrativo e contabile afferenti tutte le fasi di realizzazione di un intervento devono essere conservati in appositi fascicoli cartacei e/o archivi informatici. L'archiviazione dovrà essere organizzata secondo modalità che consentano l'agevole reperibilità e consultazione dei documenti, nelle forme previste dalla normativa dell'UE e dalla normativa nazionale di riferimento.

Ai fini di una corretta e prudente gestione, classificazione e conservazione della documentazione giustificativa relativa alle spese e alle verifiche riguardanti ciascun intervento finanziato, ogni RUA, per le attività di propria

---

<sup>14</sup> Già nell'aggiornamento 2018 del Piano nazionale Anticorruzione (PNA) l'ANAC aveva formulato indirizzo in tal senso, nell'ambito di una apposita sezione di approfondimento dedicata alle procedure di gestione dei Fondi Strutturali e dei Fondi Nazionali per le Politiche di Coesione. In sede di adozione del PNA 2019 l'ANAC ha ribadito, che l'intera disciplina posta a prevenzione del fenomeno corruttivo non debba risolversi in aggravio burocratico, inquadrando adempimenti e controlli da essa scaturenti quali strumenti di ottimizzazione e maggiore razionalizzazione dell'organizzazione dell'attività dell'Amministrazione per il perseguimento dei propri fini istituzionali secondo i principi di efficienza ed economicità dell'azione amministrativa.

competenza, pone in essere apposite procedure per la conservazione della documentazione relativa alle spese finanziate con il PSC Campania. In particolare, devono essere previsti criteri e modalità di gestione, secondo cui i documenti amministrativi e gli atti in genere sono raccolti e archiviati, al fine di assicurare:

- la conservazione in originale, o su supporti comunemente accettati, della documentazione amministrativa e contabile riferita all'operazione, in base alle normative vigenti;
- un rapido ed efficiente reperimento della documentazione;
- la chiara distinzione della documentazione amministrativa e contabile relativa agli interventi ammessi a finanziamento, nel caso di voci di spesa che si riferiscano solo in parte all'intervento finanziato realizzato con risorse a valere sul FSC – Piano di Sviluppo e Coesione della Regione Campania, dalla documentazione amministrativa e contabile relativa ad altre fonti finanziarie;
- Il supporto e la messa a disposizione, da parte dei RUA, degli elementi e delle informazioni richieste, in particolare per la redazione delle Relazioni di attuazione e/o finali previste dalla Delibera CIPESS n. 2/2021 alle scadenze previste;
- l'accesso a tutta la documentazione, amministrativa, tecnica e contabile, connessa all'operazione, alle strutture a vario titolo coinvolte nella gestione e verifica dell'utilizzo del finanziamento a valere sui fondi FSC, nonché l'accesso a tutti i documenti necessari alla valutazione del Piano agli esperti o organismi deputati alla valutazione del Piano stesso, nei casi in cui ciò si rendesse necessario.

Per quanto concerne il formato di conservazione dei documenti, sono previsti:

- documenti cartacei in originale;
- versioni digitali di documenti originali;
- documenti disponibili unicamente in formato digitale, registrati in sistemi informatici conformi alla normativa di riferimento, atti a garantire la conformità alle prescrizioni giuridiche nazionali e la loro affidabilità.

Con riferimento ai termini temporali della conservazione dei documenti, è previsto che i documenti giustificativi e gli atti amministrativi relativi alle spese sostenute, dovranno essere disponibili e facilmente consultabili per un periodo di almeno cinque anni a decorrere dal pagamento del saldo finale e comunque per tre anni dalla chiusura del Piano.

## 7. CIRCUITO FINANZIARIO

Le modalità di trasferimento delle risorse vengono definite con specifica delibera del CIPESS così come previsto dalla Delibera CIPESS n. 2/2021- punto C – “Disciplina finale e transitoria” secondo cui *“Con successiva delibera [...], da emanarsi entro il 30 giugno 2021, saranno previste regole unitarie per il trasferimento delle risorse FSC afferenti ai diversi cicli di programmazione; nelle more di tale delibera si continuano ad applicare le regole di trasferimento vigenti, fermo restando che i trasferimenti sono disposti su richiesta dell’Autorità responsabile del PSC, oppure, ove identificato, dell’organismo di certificazione del PSC”*.

In attuazione della citata disposizione, il 22/12/2021, il CIPESS ha adottato la Delibera n. 86 che reca la disciplina sulle modalità unitarie di trasferimento delle risorse a valere sul PSC.

In conformità a quanto previsto dalla citata Delibera n. 86/2021, l’OdC del PSC Campania presenta alla Presidenza del Consiglio dei Ministri - Dipartimento per le politiche di coesione (DpCoe), le richieste di trasferimento delle risorse a favore del PSC.

Il Ministero dell’economia e delle finanze – Dipartimento della ragioneria generale dello Stato – IGRUE, nei limiti, in ogni caso, delle pertinenti disponibilità di cassa del bilancio dello Stato, e tenendo conto delle anticipazioni, dei pagamenti intermedi e dei saldi già erogati a favore degli strumenti di programmazione incorporati nei PSC, provvede al trasferimento delle risorse in favore dell’Amministrazione regionale responsabile del PSC, su richiesta del DpCoe.

Tali trasferimenti sono distinti per “sezione ordinaria” e per “sezione speciale”<sup>15</sup> e sono effettuati secondo le seguenti modalità, facendo riferimento agli importi complessivi assegnati, rispettivamente, alla sezione ordinaria o alla sezione speciale:

- **anticipazione fino al 10%;**
- **successivi pagamenti intermedi** in ragione di quote del 5% in relazione alle spese liquidate dagli enti attuatori (commisurate in termini di costo realizzato), da richiedere con apposita domanda di pagamento al Dipartimento per le politiche di coesione. Il primo pagamento intermedio successivo all’anticipazione può essere richiesto allorché il costo realizzato sia almeno pari al 5%; i pagamenti successivi, allorché si realizzi un ulteriore costo realizzato almeno pari al 5%;
- **saldo, per una quota non superiore al 5%**, fino a concorrenza del valore complessivo, a seguito di domanda finale di pagamento inviata al Dipartimento per le politiche di coesione che attesti un costo realizzato pari all’intero importo assegnato.

Ai soli fini del calcolo delle predette quote:

- i trasferimenti, già effettuati alla data di entrata in vigore delle regole definite dalla Delibera n. 86/2021, sono considerati cumulativamente (trasferito cumulato);
- l’importo corrispondente al valore del costo realizzato al 100%, dei “progetti completati”, quali risultanti dalla prima approvazione in sede di CIPESS del PSC, alla data del 30 giugno 2021, è considerato in detrazione, sia del costo realizzato complessivo, sia dell’importo complessivo di ciascuna sezione assegnato in sede di prima applicazione, sia del “trasferito cumulato”.

<sup>15</sup> Per “sezione speciale”, si intendono le sezioni speciali 1 e 2 dei singoli PSC, considerate unitariamente.

Su specifica richiesta dell'AR al DPCoe, per gli interventi del PSC afferenti ai CIS oppure sottoposti a gestione commissariale, il trasferimento delle relative risorse viene disciplinato dalle regole inserite nei CIS o dalle eventuali norme di riferimento ed i corrispondenti importi sono considerati separatamente ai fini del calcolo delle pertinenti quote di trasferimento.

Sia per la richiesta di anticipazione sia per le richieste di pagamenti intermedi e saldo, l'erogazione degli importi è sempre subordinata al corretto caricamento dei corrispondenti dati di monitoraggio. A tal fine, il DPCoe richiede, in occasione di ciascuna domanda di pagamento, all'Agenzia per la coesione territoriale la verifica dei pertinenti dati di monitoraggio, quali risultanti nella Banca dati unitaria presso il MEF-IGRUE, fermo restando che ogni progetto inserito nel monitoraggio deve essere identificato da un CUP.

I pagamenti in favore dei beneficiari finali sono effettuati dall'Amministrazione responsabile del PSC, oppure, direttamente dal Ministero dell'economia e delle finanze – Dipartimento della ragioneria generale dello Stato – IGRUE (laddove applicabile), sulla base delle richieste di erogazione presentate dall'Amministrazione responsabile dei PSC.

Per i progetti finanziati con risorse FSC 2014-2020, resta ferma l'applicabilità dell'art. 97 del DL 18/2020, al verificarsi delle condizioni ivi previste ed esclusivamente per gli interventi che all'atto dell'approvazione del PSC risultino inclusi nel "Patto per lo sviluppo" e non ancora assegnatari dell'anticipazione del 20 per cento. Di tali circostanze, all'atto della pertinente richiesta di pagamento, deve essere resa apposita attestazione dall'OdC.

Le somme spese per progetti, inizialmente approvati sul FSC che sono riportate a rendicontazione sui programmi cofinanziati dai fondi europei e/o sulla programmazione nazionale complementare, rientrano nella disponibilità del PSC di riferimento, una volta ottenuto il rimborso, fermo restando la facoltà di utilizzarle per dare copertura a progetti originariamente inseriti nei medesimi programmi sui quali la rendicontazione è stata effettuata. Esse sono considerate come risorse non spese ai fini dei valori soglia per l'ottenimento di ulteriori quote di trasferimenti sul FSC. L'OdC è tenuto a dare tempestiva comunicazione alla Presidenza del Consiglio dei ministri - Dipartimento per le politiche di coesione degli interventi portati a rendicontazione sui predetti programmi e dell'importo ottenuto a rimborso per gli stessi.

Le risorse oggetto dei PSC saranno erogate nei limiti delle disponibilità di bilancio annuali afferenti ai vari cicli di programmazione.

Le procedure per la certificazione delle spese sono definite dall'OdC mediante appositi atti/circolari. In particolare, il processo di certificazione si distingue, a seconda della corrispondente fase di erogazione/trasferimento delle risorse, distinto in "sezione ordinaria" o "sezione speciale", così come delineate nella Delibera CIPESS n. 86/2021, e si articola come segue:

1. **Anticipazione fino al 10%:** la condizione per poter richiedere l'anticipazione è la presenza dei progetti in BDU, facendo riferimento agli importi complessivi assegnati, rispettivamente alla "sezione ordinaria" e alla "sezione speciale". In tal caso, l'AR verifica nel sistema BDU la validazione/consolidamento degli interventi caricati, chiedendo eventualmente conferma ai RUA della correttezza dei dati inseriti nel sistema informativo regionale di monitoraggio;
2. **successivi pagamenti intermedi** in ragione di quote del 5% in relazione alle spese liquidate dagli enti attuatori (cd "costo realizzato"), da richiedere con apposita domanda di pagamento al DPCoe: la condizione per poter richiedere il primo pagamento intermedio successivo all'anticipazione è che il costo realizzato sia almeno pari al 5%, con riferimento agli importi complessivi assegnati, rispettivamente, alla sezione "ordinaria" o alla "sezione speciale"; per i pagamenti successivi, allorquando si realizzi un ulteriore costo realizzato almeno pari al 5% dell'intera dotazione della sezione per la quale si chiede il trasferimento. L'AR verifica nella BDU il costo realizzato, con

riferimento agli importi complessivi assegnati, rispettivamente, alla sezione “ordinaria” o alla “sezione speciale” e provvede ad inoltrare la richiesta all’OdC di avvio della procedura per lo sblocco di ulteriori pagamenti intermedi. L’OdC apre una battuta di certificazione e chiede ai RUA di attestare l’avanzamento in termini di “costo realizzato”, quantificato sulla base della spesa effettivamente controllata, attraverso il sistema informativo SURF. Sulla base delle attestazioni del costo realizzato trasmesse da ciascun RUA, l’AR predispone la dichiarazione di spesa da sottoporre a certificazione. L’OdC verifica che i dati attestati dai RUA e inseriti nella domanda di pagamento siano coerenti con il costo realizzato (quantificato sulla base della spesa effettivamente controllata) validato nel sistema informativo regionale e in BDU nonché la presenza nel sistema della documentazione giustificativa di spesa (fatture) e di pagamento (mandati) e delle *checklist* dei controlli di primo livello. In caso di interventi conclusi, l’OdC verifica anche l’allineamento dei dati progettuali presenti nel sistema SURF (Costo realizzato = Costo sostenuto = Costo pagato/quietanzato);

3. **Saldo, per una quota non superiore al 5%:** il saldo può essere richiesto fino a concorrenza del valore complessivo della “sezione ordinaria” o della “sezione speciale”, a seguito di domanda finale di pagamento inviata al DPCoe che attesti un costo realizzato pari all'intero importo assegnato alla specifica sezione. In tal caso, l’AR verifica, nel sistema di monitoraggio regionale e/o tramite richiesta ai RUA, che tutti gli interventi siano conclusi sulla base della presenza delle seguenti condizioni:
- allineamento dei dati progettuali presenti nel sistema di monitoraggio (Costo realizzato = Costo sostenuto = Costo pagato/quietanzato);
  - presenza nel sistema di tutta la documentazione giustificativa di spesa (fatture) e di pagamento (mandati);
  - presenza nel sistema delle *checklist* dei controlli di primo livello.

Per “spesa sostenuta” (costo realizzato), deve intendersi quella effettivamente accertata e documentata, nonché attestata dal Soggetto Attuatore. Per gli interventi che presentano diverse fonti di finanziamento, il costo realizzato potrà essere maggiore della spesa a valere sul FSC. In tal caso, i dati di monitoraggio, opportunamente validati dal Soggetto Attuatore, daranno evidenza dell’avanzamento finanziario effettivo dell’opera; la dichiarazione di spesa dovrà essere relativa esclusivamente alla quota FSC.

L’attestazione del costo realizzato/costo effettivamente sostenuto, rilasciata formalmente dal RUA, ha ad oggetto la legittimità e la regolarità delle spese di cui si chiede il rimborso. In particolare, mediante tale attestazione, il RUA comunica, per gli interventi di propria competenza e all’esito delle attività di autocontrollo del Soggetto Attuatore nonché dei controlli amministrativi di I livello, l’importo incrementale, cumulato e da de-certificare, relativo al costo realizzato in quota cofinanziamento FSC, dichiarando che:

1. i progetti inseriti nell’attestazione stessa soddisfano i requisiti di legittimità, regolarità e conformità, in quanto nell’esecuzione delle attività ad essi afferenti:
  - sono state adempiute tutte le prescrizioni previste dallo strumento di programmazione riferimento;
  - sono state rispettate tutte le pertinenti norme vigenti in materia di concorrenza e di aggiudicazione di appalti pubblici, di aiuti di stato e di trasparenza;
  - sono stati rispettati gli obblighi in materia di informazione e pubblicità;
2. l’attività di monitoraggio degli interventi ha consentito di verificare l’effettiva realizzazione delle attività previste dall’operazione finanziata;

3. per i progetti a regia regionale, è stata acquisita dai Soggetti Attuatori l'attestazione di avanzamento del costo sottoscritta dai RUP;
4. non sono stati ottenuti, né richiesti per le stesse spese ulteriori rimborsi, contributi ed integrazioni di soggetti comunitari, nazionali e regionali;
5. i RUP hanno attestato, nel corso dell'ultima sessione di monitoraggio, i dati di costo realizzato/costo effettivamente sostenuto;
6. la spesa non è stata precedentemente certificata a valere sullo strumento di riferimento;
7. le spese rispettano i requisiti di ammissibilità/eleggibilità.

Sulla base di tali elementi, l'OdC effettuerà la richiesta di trasferimento delle risorse a favore del PSC Campania al DPCoe, tenendo conto del costo realizzato rilevato dal SNM.

Acquisita la dichiarazione di spesa elaborata dall'AR, prima di elaborare la domanda di pagamento, l'OdC provvede a effettuare una preliminare valutazione di ammissibilità, allo scopo di verificare la completezza e la conformità della stessa e il rispetto delle condizioni necessarie per procedere alla certificazione. Se i requisiti formali sono soddisfatti, l'OdC compara le informazioni fornite con quanto presente sul sistema di monitoraggio regionale ed eventualmente effettua controlli sulle operazioni e sull'affidabilità del sistema.

Effettuati gli opportuni riscontri, l'OdC provvede a elaborare e trasmettere la richiesta di trasferimento al DPCoe, conformemente alle previsioni della Delibera CIPESS n. 86/2021.

L'OdC, nello svolgimento delle proprie funzioni, si avvale del sistema informativo regionale anche ai fini delle verifiche di propria competenza e delle funzioni ad essa afferenti. Il sistema informativo prevede infatti dei controlli automatici della ammissibilità delle spese (assenza di doppia certificazione, rispondenza ai limiti quantitativi posti per l'ammissibilità). Tali dati sono accessibili *online* dall'OdC.

Al fine di eseguire le proprie attività, inoltre, l'OdC:

1. mantiene un sistema di contabilità informatizzato;
2. tiene la contabilità degli importi recuperabili e recuperati. Tali somme verranno messe a disposizione dell'AR per la riprogrammazione;
3. fornisce le indicazioni, alle strutture regionali competenti alla gestione delle risorse provenienti dal FSC, per la regolamentazione della certificazione della spesa.

## 8. INFORMAZIONE E COMUNICAZIONE

I Beneficiari/Soggetti Attuatori degli interventi sono responsabili della realizzazione di attività di informazione e comunicazione per garantire un'adeguata visibilità agli interventi finanziati e l'assoluta trasparenza nell'utilizzo delle risorse FSC.

Di seguito, si riportano alcune indicazioni ed elementi utili per una corretta impostazione di tale attività.

Nei luoghi in cui sono in corso di realizzazione progetti di investimento infrastrutturali finanziati dal FSC, devono essere installati cartelloni fissi comprendenti uno spazio riservato all'indicazione della partecipazione finanziaria della Regione Campania. Le dimensioni dei cartelloni fissi *in loco* devono essere commisurate all'importanza della realizzazione e adeguate rispetto alle dimensioni del cantiere. Lo spazio riservato alla informazione circa la partecipazione finanziaria della Regione Campania deve rispettare i seguenti criteri:

- recare lo stemma della Regione Campania e il testo sotto riportato, disposti come segue:



- la dicitura riportata nella su esposta figura deve occupare almeno il 30% della superficie totale del cartellone;
- i caratteri utilizzati per indicare la partecipazione finanziaria della Regione Campania devono avere le stesse dimensioni di quelli utilizzati per l'annuncio nazionale, ma possono presentare una veste tipografica diversa;
- possono essere menzionati eventuali altri fondi mediante i quali è stato cofinanziato l'intervento;
- eventuali altri loghi verranno collocati in successione;
- a seguire, sarà riportato il testo legale previsto dalla cartellonistica di cantiere;
- i cartelloni dovranno essere rimossi alla fine dei lavori e sostituiti, entro e non oltre sei mesi, da targhe commemorative secondo le indicazioni di cui al seguente punto;
- le targhe esplicative permanenti devono contenere le stesse indicazioni di cui alla figura su esposta. Possono essere menzionati eventuali altri fondi mediante i quali è stato cofinanziato l'intervento: in tal caso, potranno essere riportati in successione eventuali altri loghi.

## 9. LA VALUTAZIONE DEL PSC

Secondo quanto previsto al punto 3, comma 6, della delibera CIPESS n. 2/2021, l’Autorità Responsabile, in confronto con il CdS, provvede a organizzare valutazioni (*in itinere* o *ex post*) su aspetti rilevanti del PSC, considerando gli orientamenti forniti dal Nucleo di valutazione e analisi per la programmazione (NUVAP) nell’ambito del Sistema nazionale di valutazione delle politiche di coesione. Tali valutazioni possono essere affidate ai Nuclei di Valutazione e Verifica degli Investimenti Pubblici, di cui all’art. 1 della legge 17 maggio 1999, n. 144, attivi presso le Amministrazioni titolari del Piano Sviluppo e Coesione.

Il punto 4 della delibera CIPESS n. 2/2021 prevede, inoltre, che è rimesso al CdS l’esame dei risultati delle valutazioni.

In coerenza con le citate previsioni normative, le attività di valutazione del PSC Campania saranno svolte dal Nucleo di Valutazione e Verifica degli Investimenti Pubblici (NVVIP) della Regione Campania, istituito ai sensi della DGR n. 270/2001 ss.mm.ii.

Gli esiti delle valutazioni saranno oggetto di idonee forme di pubblicità e informazione; in particolare, saranno resi disponibili sul sito istituzionale della Regione, nella sezione dedicata al PSC, nonché sulla pagina web istituzionale del NVVIP della Regione Campania.

### ALLEGATI

- **Manuale delle procedure di gestione**
- **Linee guida per i beneficiari / attuatori**
- **Manuale dei controlli di I livello**

**OGGETTO: FONDO SVILUPPO E COESIONE. PIANO SVILUPPO E COESIONE DELLA REGIONE CAMPANIA (DELIBERA CIPESS N. 16/2021) – INTERVENTO “.....”, COD. “.....” AREA TEMATICA “.....” SETTORE DI INTERVENTO “.....”**

**DICHIARAZIONE**

(ai sensi del D.P.R. n. 445 del 28 dicembre 2000 ss.mm.ii.)

Il/la sottoscritto/a .....  
nato/a a ..... il .....  
Codice Fiscale ..... residente in .....  
Via.....  
in qualità di progettista dell'intervento “.....” cod “.....” ed in relazione al progetto medesimo

**DICHIARA CHE**

- è stato redatto in conformità a quanto prescritto dalla vigente normativa in materia di appalti pubblici;
- è munito di tutti i pareri, nulla osta ed autorizzazioni prescritti dalla vigente normativa in materia di opere pubbliche;
- è immediatamente cantierabile.

**IL PROGETTISTA**

(timbro e firma)

**IL RESPONSABILE UNICO DEL PROCEDIMENTO**

(timbro e firma)

**IL LEGALE RAPPRESENTATE**

(timbro e firma)

**ALLEGATO “D” – REQUISITI PER LA CARTELLONISTICA E LE TARGHE COMMEMORATIVE FSC – PSC  
REGIONE CAMPANIA**

Nei luoghi in cui sono in corso di realizzazione progetti di investimento infrastrutturali finanziati dal “Piano Sviluppo e Coesione”, devono essere installati cartelloni fissi comprendenti uno spazio riservato all’indicazione della partecipazione finanziaria della Regione Campania. Le dimensioni dei cartelloni fissi in loco devono essere commisurate all’importanza della realizzazione e adeguate rispetto alle dimensioni del cantiere. Lo spazio riservato alla partecipazione finanziaria della Regione Campania deve rispettare i seguenti criteri:

- recare lo stemma della Regione Campania e il testo sotto riportato, disposti come segue:



**Figura “Esempio di spazio informativo”**

- la dicitura rappresentata nella su esposta figura deve occupare almeno il 30% della superficie totale del cartellone;
- i caratteri utilizzati per indicare la partecipazione finanziaria della Regione Campania devono avere le stesse dimensioni di quelli utilizzati per l'annuncio nazionale, ma possono presentare una veste tipografica diversa;
- possono essere menzionati eventuali altri fondi mediante i quali è stato cofinanziato l'intervento;
- eventuali altri loghi verranno collocati in successione;
- a seguire, sarà riportato il testo legale previsto dalla cartellonistica di cantiere;
- i cartelloni dovranno essere rimossi alla fine dei lavori e sostituiti, entro e non oltre sei mesi, da targhe commemorative secondo le indicazioni di cui al seguente punto;
- le targhe esplicative permanenti devono contenere le stesse indicazioni di cui alla figura su esposta. Possono essere menzionati eventuali altri fondi mediante i quali è stato cofinanziato l'intervento. In tale caso potranno essere riportati in successione eventuali altri loghi.

| ALLEGATO A |   |                   |  |                  |                                |                                      |
|------------|---|-------------------|--|------------------|--------------------------------|--------------------------------------|
| N.         | Titolo progetto   | Beneficiario      | CUP  | Totale costo FSC | Area Tematica                  | Settore d'intervento                 |
| 1          | Riqualificazione e valorizzazione - opere di difesa a mare<br>Ambiti 1,3 e 4                            | Comune di Salerno | _I59H12000210001<br>(ambito 1)<br>_I52B22000180001(am<br>bito 3)<br>_I59H12000240001<br>(ambito 4 prove<br>geotecniche)<br>_I53E18000180002<br>(ambito 4 opere a terra<br>e viabilità) | 2.210.000,00 €   | AMBIENTE E<br>RISORSE NATURALI | Rischi e<br>adattamento<br>climatico |
| 2          | Sistemazione movimento franoso dell'acquedotto di<br>Salerno in località paradiso di Pastena l stralcio | Comune di Salerno | I57B20001240001  | 980.000,00 €     | AMBIENTE E<br>RISORSE NATURALI | Rischi e<br>adattamento<br>climatico |
| 3          | DIFESA,RIQUALIFICAZIONE, VALORIZZAZIONE DELLA<br>COSTA DEL COMUNE DI SALERNO- AMBITO 2_                 | Comune di Salerno | I59H12000220001  | 11.500.000,00 €  | AMBIENTE E<br>RISORSE NATURALI | Rischi e<br>adattamento<br>climatico |



## **Decreto Dirigenziale n. 675 del 08/11/2022**

Dipartimento 50 - GIUNTA REGIONALE DELLA CAMPANIA

Direzione Generale 6 - Direzione Generale per la difesa del suolo e l'ecosistema

U.O.D. 4 - Acustica, qualità dell'aria e radiazioni- crit. amb. in rapporto salut. uma

Oggetto dell'Atto:

DECRETO LEGISLATIVO N. 42 DEL 17 FEBBRAIO 2017, ALLEGATO 1, COMMA 2 -  
AUTORIZZAZIONE DI UN CORSO DI AGGIORNAMENTO PROFESSIONALE PER  
TECNICI COMPETENTI IN ACUSTICA, DI N. 5 ORE, RICHIESTO DALLA SON TRAINING  
S.R.L.S. CON ISTANZA PROT. N. PG/2022/0537145.

## IL DIRIGENTE

PREMESSO che

1. l'Unità Operativa Dirigenziale (UOD) 50.06.04 *Sviluppo sostenibile, Acustica, Qualità dell'aria e radiazioni - Criticità ambientali in rapporto alla salute umana* della Direzione Generale 50.06.00 *Difesa del suolo e l'ecosistema* è la struttura della Giunta Regionale competente per i procedimenti in materia di riconoscimento della professione di Tecnico Competente in Acustica (TCA);
2. ai sensi dell'articolo 21, comma 1, del Decreto Lgs. n. 42 del 17 febbraio 2017, presso il Ministero dell'Ambiente e della Tutela del Territorio e del Mare (MATTM) è stato istituito l'elenco nominativo dei soggetti abilitati a svolgere la professione di TCA denominato: "*Elenco Nazionale dei Tecnici Competenti in Acustica*" (ENTECA);
3. all'articolo 22 del Decreto Lgs. n. 42/2017 sono indicati i requisiti necessari per l'iscrizione nell'ENTECA per chi è in possesso della laurea e in via transitoria, per chi è in possesso del diploma di scuola media superiore;
4. l'articolo 23 del Decreto Lgs. n. 42/2017 istituisce, presso il MATTM, il Tavolo Tecnico Nazionale di Coordinamento (TTNC) con il compito di monitorare a livello nazionale la qualità del sistema di abilitazione e la conformità didattica dei corsi di formazione previsti dallo stesso Decreto, anche attraverso appositi pareri resi alle Regioni, e favorire lo scambio di informazioni e l'ottimizzazione organizzativa e didattica dei corsi stessi;
5. l'Allegato 1 del Decreto Lgs. n. 42/2017 stabilisce le modalità procedurali per l'iscrizione e la cancellazione dall'elenco dei Tecnici competenti in acustica, nonché al punto 2 "*Aggiornamento professionale*", stabilisce:
  - a. *che gli iscritti nell'elenco di cui all'art. 21 devono partecipare, nell'arco di 5 anni dalla data di pubblicazione nell'elenco e per ogni quinquennio successivo, a corsi di aggiornamento per una durata complessiva di almeno 30 ore, distribuite su almeno tre anni;*
  - b. *che i corsi di aggiornamento, analogamente a quanto previsto per i corsi di abilitazione, possono essere organizzati esclusivamente da università, enti di ricerca, istituti di ricerca, albi professionali, collegi professionali, ordini professionali e soggetti idonei alla formazione;*
  - c. *che l'avvenuta partecipazione con profitto ai corsi deve essere comunicata alla Regione di residenza, con dichiarazione nelle forme stabilite dal decreto del Presidente della Repubblica 28 dicembre 2000, n. 445.*
6. ai sensi di quanto previsto dal documento prodotto dal TTNC "*Altri indirizzi sull'applicazione del Decreto Lgs. 42/2017 relativamente alla professione di tecnico competente in acustica – aggiornamento 9 maggio 2019*" i corsi di aggiornamento professionale:
  - a. *sono riconosciuti, e dunque autorizzati, dalla Regione in cui sono organizzati (ossia nella regione in cui vengono tenute tutte le relative lezioni);*
  - b. *devono essere svolti solo previa istruttoria e accreditamento da parte delle Regioni in cui i corsi vengono esperiti;*
7. il medesimo documento di cui al punto precedente, al paragrafo 1.3 intitolato "*Indirizzi alle Regioni per la valutazione delle istanze di accreditamento dei corsi di aggiornamento*", fornisce indirizzi utili per la valutazione delle istanze di accreditamento dei corsi di aggiornamento professionale e, al punto 1.5 "*Obbligo di aggiornamento professionale e contabilizzazione delle ore*" stabilisce:
  - a. *"Ai tecnici iscritti nell'elenco nazionale di cui al comma 1 dell'art. 21 del Decreto Lgs. n. 42/2017 è fatto obbligo di acquisire nell'arco di 5 anni dalla data di iscrizione all'elenco*

*nazionale e per ogni quinquennio, 30 ore di aggiornamento professionale distribuite su almeno 3 anni, pena la sospensione e la successiva cancellazione dall'elenco (ex punto 2 e 4, Allegato 1 del Decreto Lgs. n. 42/2017)";*

- b. "La comunicazione dell'avvenuto conseguimento delle ore di formazione (da parte dei Tecnici iscritti) relativa ad un anno solare, deve essere inviata alla Regione secondo le modalità e i regolamenti previsti dagli Uffici competenti."*
  - c. "Le seguenti attività, poiché presuppongono un'attività di studio preparatoria, sono equiparate alle attività formative per un massimo di 15 ore (in 5 anni):*
    - i. Le attività di docenza ai corsi di aggiornamento;*
    - ii. Le attività di insegnamento in corsi abilitanti e master universitari di cui al punto a) e b), comma 1 dell'art. 22 del Decreto lgs. n. 42/2017;*
    - iii. Le attività istruttorie, di verifica nonché il ruolo di membro esterno nelle commissioni dei corsi condotte da TCA appartenenti al personale delle PP.AA."*
8. il D.D. n. 40 del 10/02/2020 della DG 50.06.00 *Difesa del Suolo e l'Ecosistema* stabilisce i formati e le modalità di trasmissione della "comunicazione dell'avvenuto conseguimento delle ore di formazione" di cui al punto 7, lettera b);
9. Il MiTE, con nota prot. n. 111992 del 14/09/2022, acquisita al protocollo regionale n. PG/2022/0453222 del 16/09/2022, in deroga agli indirizzi di cui al precedente punto 7), concede alle Entità territoriali competenti di poter autorizzare la modalità di erogazione FAD per i corsi di aggiornamento da espletarsi entro il 31 dicembre 2022.

#### PRESO ATTO

- a) della richiesta di accreditamento di un corso di aggiornamento professionale per Tecnici Competenti in Acustica, presentata dalla Son Training S.r.l.s., pervenuta il 31/10/2022 e acquisita al protocollo regionale n. PG/2022/0537145 del 02/11/2022;
- b) che il corso in oggetto, intitolato: *"L'acustica negli spazi musicali: dalla sala di ascolto allo studio di registrazione. Analisi metodologiche progettuali e scelta corretta dei materiali per l'isolamento e la correzione acustica interna"* è conforme ai requisiti richiesti dai documenti di indirizzo prodotti dal TTNC;
- c) che la Son Training S.r.l.s. è in possesso dei requisiti richiesti al punto 1.1 del documento *"Altri Indirizzi sull'applicazione del D.Lgs. 42/2017 relativamente alla professione di tecnico competente in acustica"*, per cui è in particolare un *"Soggetto idoneo alla formazione"* abilitato alla formazione per Tecnici Competenti in Acustica.

#### CONSIDERATO che

- a) dalla verifica dei contenuti, il corso di aggiornamento professionale per Tecnici Competenti in Acustica, proposto dalla Son Training S.r.l.s., risulta conforme a quanto previsto dalle *Linee guida nazionali* (diramate dal MATTM) - documento intitolato *"Altri indirizzi sull'applicazione del D.Lgs. 42/2017, relativamente alla professione di tecnico competente in acustica agg. 09 maggio 2019"*;
- b) per i corsi di aggiornamento professionale per tecnici competenti in acustica non è obbligatorio richiedere apposito parere al TTNC;
- c) ricorrono i presupposti per l'adozione del provvedimento definitivo;
- d) è opportuno stabilire un periodo di validità dell'autorizzazione.

RITENUTO di poter autorizzare il richiedente allo svolgimento dell'attività formativa in oggetto, stabilendo le seguenti prescrizioni:

- a) il numero massimo di discenti è inderogabilmente fissato a 50 unità;
- b) la formazione può essere espletata in modalità FAD, entro il 31 dicembre 2022;
- c) in caso di rinvio di una lezione, comunicare la data di recupero con almeno cinque giorni lavorativi di anticipo;
- d) richiedere formale autorizzazione per eventuali modifiche al corso che riguardano cambiamenti di docenti, attrezzature o sede e/o modalità di svolgimento del corso, e nel caso in cui tali modifiche comportino il venir meno dei requisiti richiesti, la Regione si riserva la possibilità di revocare l'autorizzazione in oggetto;
- e) trasmettere, contestualmente al termine dell'ultima lezione del corso, alla UOD 50.06.04 all'indirizzo PEC uod.500604@pec.regione.campania.it, pena il mancato riconoscimento delle ore di aggiornamento professionale svolte, i seguenti documenti:
  - I. i fogli di rilevazione delle presenze debitamente compilati in ogni parte, timbrati e firmati in ogni pagina;
  - II. una dichiarazione del legale rappresentante, o proprio delegato, resa ai sensi del DPR 445/2000, attestante la presenza dei discenti e dei docenti;
  - III. documento di delega, ove necessario;
  - IV. documenti di identità del firmatario o del delegante e dell'eventuale delegato;
  - V. il file *"Foglio per la trasmissione elettronica delle presenze"*, prodotto secondo le modalità e il formato elettronico editabile approvato con D.D. n. 40 del 10/02/2020 emanato dalla DG 50.06.00 Difesa del Suolo e l'Ecosistema, avendo cura di verificarne la completezza e la veridicità delle informazioni contenute;
  - VI. Una copia non compilata del test di verifica dell'apprendimento somministrato al termine del corso, in un formato editabile (".doc", ".xls", ".docx", ".xlsx", escluso ".pdf" e altri formati "immagine").

RITENUTO altresì,

- f) di dover assegnare un codice identificativo univoco al corso, da citarsi in ogni futura comunicazione pertinente;
- g) di dover stabilire che la presente autorizzazione abbia una validità di dodici mesi dal giorno successivo alla pubblicazione del presente Decreto;
- h) che il corso sia erogabile in modalità FAD fino al 31 dicembre 2022, salvo diverse disposizioni ministeriali.

VISTI

- il D.Lgs. 42/2017 del 17 febbraio 2017;
- il documento prodotto dal Tavolo Tecnico Nazionale di Coordinamento *"Indirizzi interpretativi per l'istruzione delle richieste di autorizzazione dei corsi abilitanti in acustica per tecnici competenti sottoposte al tavolo tecnico di coordinamento previsto dall'art. 23 del decreto legislativo n. 42 del 17 febbraio 2017 – aggiornamento 09 maggio 2019"*;
- il documento prodotto dal Tavolo Tecnico Nazionale di Coordinamento *"Altri indirizzi sull'applicazione del Decreto Lgs. 42/2017 relativamente alla professione di tecnico competente in acustica – aggiornamento 09 maggio 2019"*;
- il D.D. n. 40 del 10/02/2020, della DG 50.06.00 Difesa del Suolo e l'Ecosistema;

Alla stregua dell'istruttoria compiuta dal responsabile del procedimento, nonché, dalla espressa dichiarazione di regolarità formale del presente atto resa dal Dirigente della UOD 500604,

## DECRETA

per i motivi indicati in premessa, che qui si intendono integralmente riportati e trascritti:

1. di riconoscere il corso di aggiornamento professionale per Tecnici competenti in acustica, di n. 5 ore, richiesto dalla Son Training S.r.l.s. con istanza acquisita al protocollo regionale al n. PG/2022/0537145 del 02/11/2022, codificato e intitolato:

*D000147 – “L’acustica negli spazi musicali: dalla sala di ascolto allo studio di registrazione.  
Analisi metodologiche progettuali e scelta corretta dei materiali per l’isolamento e la correzione  
acustica interna”*

conforme ai requisiti di cui all’Allegato 1, comma 2, del Decreto legislativo 17 febbraio 2017 n. 42;

2. di autorizzare lo svolgimento del corso di cui al punto precedente, limitatamente alla sola edizione dell’azione proposta e, pena la nullità dell’azione formativa, con le seguenti prescrizioni al Soggetto attuatore che dovrà:
  - a) espletare il corso di cui al punto 1), previsto per il 22/11/2022, entro 12 mesi dal giorno successivo alla pubblicazione del presente decreto;
  - b) limitare il numero massimo di discenti a 50 unità con erogazione in modalità FAD, ovvero, limitare ulteriormente il numero dei discenti, in funzione alla capienza dell’aula nel rispetto delle vigenti normative in materia di sicurezza, con erogazione in modalità frontale;
  - c) consentire e agevolare eventuali controlli;
  - d) in caso di rinvio di una lezione, comunicare la data di recupero con almeno cinque giorni lavorativi di anticipo;
  - e) richiedere formale autorizzazione per eventuali modifiche al corso che riguardano cambiamenti di docenti, attrezzature o sede e/o modalità di svolgimento del corso, e nel caso in cui tali modifiche comportino il venir meno dei requisiti richiesti, la Regione si riserva la possibilità di revocare l’autorizzazione in oggetto;
  - f) trasmettere, contestualmente al termine dell’ultima lezione del corso, alla UOD 50.06.04 all’indirizzo PEC uod.500604@pec.regione.campania.it, pena il mancato riconoscimento delle ore di aggiornamento professionale svolte, i seguenti documenti:
    - I. i fogli di rilevazione delle presenze debitamente compilati in ogni parte, timbrati e firmati in ogni pagina;
    - II. una dichiarazione del legale rappresentante, o proprio delegato, resa ai sensi del DPR 445/2000, attestante la presenza dei discenti e dei docenti;
    - III. documento di delega, ove necessario;
    - IV. documenti di identità del firmatario o del delegante e dell’eventuale delegato;
    - V. il file “Foglio per la trasmissione elettronica delle presenze”, prodotto secondo le modalità e il formato elettronico editabile approvato con D.D. n. 40 del 10/02/2020 emanato dalla DG 50.06.00 Difesa del Suolo e l’Ecosistema, avendo cura di verificarne la completezza e la veridicità delle informazioni contenute;
    - VI. Una copia non compilata del test di verifica dell’apprendimento somministrato al termine del corso, in un formato editabile (“.doc”, “.xls”, “.docx”, “.xlsx”, escluso “.pdf” e altri formati “immagine”).
3. di dare all’autorizzazione di cui al punto precedente una validità di 12 mesi con decorrenza dal giorno successivo alla pubblicazione del presente decreto.
4. di limitare la validità dell’autorizzazione di cui al punto precedente al 31 dicembre 2022, qualora la formazione sia erogata in modalità FAD;

5. di provvedere altresì, all'aggiornamento della banca dati ENTECA predisposta dall'ex MATTM, oggi MiTE, secondo quanto disposto dall'art. 21 comma 2 del D.Lgs. 42/2017;
6. di inviare copia del presente decreto alla Son Training S.r.l.s. e al Settore Stampa e Documentazione, per la pubblicazione sul BURC.

Dott. Michele Palmieri



## **Decreto Dirigenziale n. 676 del 08/11/2022**

Dipartimento 50 - GIUNTA REGIONALE DELLA CAMPANIA

Direzione Generale 6 - Direzione Generale per la difesa del suolo e l'ecosistema

U.O.D. 4 - Acustica, qualità dell'aria e radiazioni- crit. amb. in rapporto salut. uma

Oggetto dell'Atto:

DECRETO LEGISLATIVO N. 42 DEL 17 FEBBRAIO 2017, ALLEGATO 1, COMMA 2 -  
AUTORIZZAZIONE DI UN CORSO DI AGGIORNAMENTO PROFESSIONALE PER  
TECNICI COMPETENTI IN ACUSTICA, DI N. 5 ORE, RICHIESTO DALLA SON TRAINING  
S.R.L.S. CON ISTANZA PROT. N. PG/2022/0537154.

## IL DIRIGENTE

PREMESSO che

1. l'Unità Operativa Dirigenziale (UOD) 50.06.04 *Sviluppo sostenibile, Acustica, Qualità dell'aria e radiazioni - Criticità ambientali in rapporto alla salute umana* della Direzione Generale 50.06.00 *Difesa del suolo e l'ecosistema* è la struttura della Giunta Regionale competente per i procedimenti in materia di riconoscimento della professione di Tecnico Competente in Acustica (TCA);
2. ai sensi dell'articolo 21, comma 1, del Decreto Lgs. n. 42 del 17 febbraio 2017, presso il Ministero dell'Ambiente e della Tutela del Territorio e del Mare (MATTM) è stato istituito l'elenco nominativo dei soggetti abilitati a svolgere la professione di TCA denominato: "*Elenco Nazionale dei Tecnici Competenti in Acustica*" (ENTECA);
3. all'articolo 22 del Decreto Lgs. n. 42/2017 sono indicati i requisiti necessari per l'iscrizione nell'ENTECA per chi è in possesso della laurea e in via transitoria, per chi è in possesso del diploma di scuola media superiore;
4. l'articolo 23 del Decreto Lgs. n. 42/2017 istituisce, presso il MATTM, il Tavolo Tecnico Nazionale di Coordinamento (TTNC) con il compito di monitorare a livello nazionale la qualità del sistema di abilitazione e la conformità didattica dei corsi di formazione previsti dallo stesso Decreto, anche attraverso appositi pareri resi alle Regioni, e favorire lo scambio di informazioni e l'ottimizzazione organizzativa e didattica dei corsi stessi;
5. l'Allegato 1 del Decreto Lgs. n. 42/2017 stabilisce le modalità procedurali per l'iscrizione e la cancellazione dall'elenco dei Tecnici competenti in acustica, nonché al punto 2 "*Aggiornamento professionale*", stabilisce:
  - a. *che gli iscritti nell'elenco di cui all'art. 21 devono partecipare, nell'arco di 5 anni dalla data di pubblicazione nell'elenco e per ogni quinquennio successivo, a corsi di aggiornamento per una durata complessiva di almeno 30 ore, distribuite su almeno tre anni;*
  - b. *che i corsi di aggiornamento, analogamente a quanto previsto per i corsi di abilitazione, possono essere organizzati esclusivamente da università, enti di ricerca, istituti di ricerca, albi professionali, collegi professionali, ordini professionali e soggetti idonei alla formazione;*
  - c. *che l'avvenuta partecipazione con profitto ai corsi deve essere comunicata alla Regione di residenza, con dichiarazione nelle forme stabilite dal decreto del Presidente della Repubblica 28 dicembre 2000, n. 445.*
6. ai sensi di quanto previsto dal documento prodotto dal TTNC "*Altri indirizzi sull'applicazione del Decreto Lgs. 42/2017 relativamente alla professione di tecnico competente in acustica – aggiornamento 9 maggio 2019*" i corsi di aggiornamento professionale:
  - a. *sono riconosciuti, e dunque autorizzati, dalla Regione in cui sono organizzati (ossia nella regione in cui vengono tenute tutte le relative lezioni);*
  - b. *devono essere svolti solo previa istruttoria e accreditamento da parte delle Regioni in cui i corsi vengono esperiti;*
7. il medesimo documento di cui al punto precedente, al paragrafo 1.3 intitolato "*Indirizzi alle Regioni per la valutazione delle istanze di accreditamento dei corsi di aggiornamento*", fornisce indirizzi utili per la valutazione delle istanze di accreditamento dei corsi di aggiornamento professionale e, al punto 1.5 "*Obbligo di aggiornamento professionale e contabilizzazione delle ore*" stabilisce:
  - a. *"Ai tecnici iscritti nell'elenco nazionale di cui al comma 1 dell'art. 21 del Decreto Lgs. n. 42/2017 è fatto obbligo di acquisire nell'arco di 5 anni dalla data di iscrizione all'elenco*

*nazionale e per ogni quinquennio, 30 ore di aggiornamento professionale distribuite su almeno 3 anni, pena la sospensione e la successiva cancellazione dall'elenco (ex punto 2 e 4, Allegato 1 del Decreto Lgs. n. 42/2017)";*

- b. "La comunicazione dell'avvenuto conseguimento delle ore di formazione (da parte dei Tecnici iscritti) relativa ad un anno solare, deve essere inviata alla Regione secondo le modalità e i regolamenti previsti dagli Uffici competenti."*
  - c. "Le seguenti attività, poiché presuppongono un'attività di studio preparatoria, sono equiparate alle attività formative per un massimo di 15 ore (in 5 anni):*
    - i. Le attività di docenza ai corsi di aggiornamento;*
    - ii. Le attività di insegnamento in corsi abilitanti e master universitari di cui al punto a) e b), comma 1 dell'art. 22 del Decreto lgs. n. 42/2017;*
    - iii. Le attività istruttorie, di verifica nonché il ruolo di membro esterno nelle commissioni dei corsi condotte da TCA appartenenti al personale delle PP.AA."*
8. il D.D. n. 40 del 10/02/2020 della DG 50.06.00 *Difesa del Suolo e l'Ecosistema* stabilisce i formati e le modalità di trasmissione della "comunicazione dell'avvenuto conseguimento delle ore di formazione" di cui al punto 7, lettera b);
9. Il MiTE, con nota prot. n. 111992 del 14/09/2022, acquisita al protocollo regionale n. PG/2022/0453222 del 16/09/2022, in deroga agli indirizzi di cui al precedente punto 7), concede alle Entità territoriali competenti di poter autorizzare la modalità di erogazione FAD per i corsi di aggiornamento da espletarsi entro il 31 dicembre 2022.

#### PRESO ATTO

- a) della richiesta di accreditamento di un corso di aggiornamento professionale per Tecnici Competenti in Acustica, presentata dalla Son Training S.r.l.s., pervenuta il 31/10/2022 e acquisita al protocollo regionale n. PG/2022/0537154 del 02/11/2022;
- b) che il corso in oggetto, intitolato: "Approfondimento critico sull'applicazione del Decreto 1 giugno 2022 sugli impianti eolici – Esempi applicativi" è conforme ai requisiti richiesti dai documenti di indirizzo prodotti dal TTNC;
- c) che la Son Training S.r.l.s. è in possesso dei requisiti richiesti al punto 1.1 del documento "Altri Indirizzi sull'applicazione del D.Lgs. 42/2017 relativamente alla professione di tecnico competente in acustica", per cui è in particolare un "Soggetto idoneo alla formazione" abilitato alla formazione per Tecnici Competenti in Acustica.

#### CONSIDERATO che

- a) dalla verifica dei contenuti, il corso di aggiornamento professionale per Tecnici Competenti in Acustica, proposto dalla Son Training S.r.l.s., risulta conforme a quanto previsto dalle *Linee guida nazionali* (diramate dal MATTM) - documento intitolato "Altri indirizzi sull'applicazione del D.Lgs. 42/2017, relativamente alla professione di tecnico competente in acustica agg. 09 maggio 2019";
- b) per i corsi di aggiornamento professionale per tecnici competenti in acustica non è obbligatorio richiedere apposito parere al TTNC;
- c) ricorrono i presupposti per l'adozione del provvedimento definitivo;
- d) è opportuno stabilire un periodo di validità dell'autorizzazione.

RITENUTO di poter autorizzare il richiedente allo svolgimento dell'attività formativa in oggetto, stabilendo le seguenti prescrizioni:

- a) il numero massimo di discenti è inderogabilmente fissato a 50 unità;

- b) la formazione può essere espleta in modalità FAD, entro il 31 dicembre 2022;
- c) in caso di rinvio di una lezione, comunicare la data di recupero con almeno cinque giorni lavorativi di anticipo;
- d) richiedere formale autorizzazione per eventuali modifiche al corso che riguardano cambiamenti di docenti, attrezzature o sede e/o modalità di svolgimento del corso, e nel caso in cui tali modifiche comportino il venir meno dei requisiti richiesti, la Regione si riserva la possibilità di revocare l'autorizzazione in oggetto;
- e) trasmettere, contestualmente al termine dell'ultima lezione del corso, alla UOD 50.06.04 all'indirizzo PEC [uod.500604@pec.regione.campania.it](mailto:uod.500604@pec.regione.campania.it), pena il mancato riconoscimento delle ore di aggiornamento professionale svolte, i seguenti documenti:
  - I. i fogli di rilevazione delle presenze debitamente compilati in ogni parte, timbrati e firmati in ogni pagina;
  - II. una dichiarazione del legale rappresentante, o proprio delegato, resa ai sensi del DPR 445/2000, attestante la presenza dei discenti e dei docenti;
  - III. documento di delega, ove necessario;
  - IV. documenti di identità del firmatario o del delegante e dell'eventuale delegato;
  - V. il file *"Foglio per la trasmissione elettronica delle presenze"*, prodotto secondo le modalità e il formato elettronico editabile approvato con D.D. n. 40 del 10/02/2020 emanato dalla DG 50.06.00 Difesa del Suolo e l'Ecosistema, avendo cura di verificarne la completezza e la veridicità delle informazioni contenute;
  - VI. Una copia non compilata del test di verifica dell'apprendimento somministrato al termine del corso, in un formato editabile (".doc", ".xls", ".docx", ".xlsx", escluso ".pdf" e altri formati "immagine").

RITENUTO altresì,

- f) di dover assegnare un codice identificativo univoco al corso, da citarsi in ogni futura comunicazione pertinente;
- g) di dover stabilire che la presente autorizzazione abbia una validità di dodici mesi dal giorno successivo alla pubblicazione del presente Decreto;
- h) che il corso sia erogabile in modalità FAD fino al 31 dicembre 2022, salvo diverse disposizioni ministeriali.

VISTI

- il D.Lgs. 42/2017 del 17 febbraio 2017;
- il documento prodotto dal Tavolo Tecnico Nazionale di Coordinamento *"Indirizzi interpretativi per l'istruzione delle richieste di autorizzazione dei corsi abilitanti in acustica per tecnici competenti sottoposte al tavolo tecnico di coordinamento previsto dall'art. 23 del decreto legislativo n. 42 del 17 febbraio 2017 – aggiornamento 09 maggio 2019"*;
- il documento prodotto dal Tavolo Tecnico Nazionale di Coordinamento *"Altri indirizzi sull'applicazione del Decreto Lgs. 42/2017 relativamente alla professione di tecnico competente in acustica – aggiornamento 09 maggio 2019"*;
- il D.D. n. 40 del 10/02/2020, della DG 50.06.00 Difesa del Suolo e l'Ecosistema;

Alla stregua dell'istruttoria compiuta dal responsabile del procedimento, nonché, dalla espressa dichiarazione di regolarità formale del presente atto resa dal Dirigente della UOD 500604,

DECRETA

per i motivi indicati in premessa, che qui si intendono integralmente riportati e trascritti:

1. di riconoscere il corso di aggiornamento professionale per Tecnici competenti in acustica, di n. 5 ore, richiesto dalla Son Training S.r.l.s. con istanza acquisita al protocollo regionale al n. PG/2022/0537154 del 02/11/2022, codificato e intitolato:

*D000148 – “Approfondimento critico sull’applicazione del Decreto 1 giugno 2022 sugli impianti eolici – Esempi applicativi”*

conforme ai requisiti di cui all’Allegato 1, comma 2, del Decreto legislativo 17 febbraio 2017 n. 42;

2. di autorizzare lo svolgimento del corso di cui al punto precedente, limitatamente alla sola edizione dell’azione proposta e, pena la nullità dell’azione formativa, con le seguenti prescrizioni al Soggetto attuatore che dovrà:
  - a) espletare il corso di cui al punto 1), previsto per il 29/11/2022, entro 12 mesi dal giorno successivo alla pubblicazione del presente decreto;
  - b) limitare il numero massimo di discenti a 50 unità con erogazione in modalità FAD, ovvero, limitare ulteriormente il numero dei discenti, in funzione alla capienza dell’aula nel rispetto delle vigenti normative in materia di sicurezza, con erogazione in modalità frontale;
  - c) consentire e agevolare eventuali controlli;
  - d) in caso di rinvio di una lezione, comunicare la data di recupero con almeno cinque giorni lavorativi di anticipo;
  - e) richiedere formale autorizzazione per eventuali modifiche al corso che riguardano cambiamenti di docenti, attrezzature o sede e/o modalità di svolgimento del corso, e nel caso in cui tali modifiche comportino il venir meno dei requisiti richiesti, la Regione si riserva la possibilità di revocare l’autorizzazione in oggetto;
  - f) trasmettere, contestualmente al termine dell’ultima lezione del corso, alla UOD 50.06.04 all’indirizzo PEC [uod.500604@pec.regione.campania.it](mailto:uod.500604@pec.regione.campania.it), pena il mancato riconoscimento delle ore di aggiornamento professionale svolte, i seguenti documenti:
    - I. i fogli di rilevazione delle presenze debitamente compilati in ogni parte, timbrati e firmati in ogni pagina;
    - II. una dichiarazione del legale rappresentante, o proprio delegato, resa ai sensi del DPR 445/2000, attestante la presenza dei discenti e dei docenti;
    - III. documento di delega, ove necessario;
    - IV. documenti di identità del firmatario o del delegante e dell’eventuale delegato;
    - V. il file *“Foglio per la trasmissione elettronica delle presenze”*, prodotto secondo le modalità e il formato elettronico editabile approvato con D.D. n. 40 del 10/02/2020 emanato dalla DG 50.06.00 Difesa del Suolo e l’Ecosistema, avendo cura di verificarne la completezza e la veridicità delle informazioni contenute;
    - VI. Una copia non compilata del test di verifica dell’apprendimento somministrato al termine del corso, in un formato editabile (“.doc”, “.xls”, “.docx”, “.xlsx”, escluso “.pdf” e altri formati “immagine”).
3. di dare all’autorizzazione di cui al punto precedente una validità di 12 mesi con decorrenza dal giorno successivo alla pubblicazione del presente decreto.
4. di limitare la validità dell’autorizzazione di cui al punto precedente al 31 dicembre 2022, qualora la formazione sia erogata in modalità FAD;
5. di provvedere altresì, all’aggiornamento della banca dati ENTECA predisposta dall’ex MATTM, oggi MiTE, secondo quanto disposto dall’art. 21 comma 2 del D.Lgs. 42/2017;

6. di inviare copia del presente decreto alla Son Training S.r.l.s. e al Settore Stampa e Documentazione, per la pubblicazione sul BURC.

Dott. Michele Palmieri



## **Decreto Dirigenziale n. 202 del 08/11/2022**

Dipartimento 50 - GIUNTA REGIONALE DELLA CAMPANIA

Direzione Generale 17 - DIREZ. GENER. CICLO INTEG. DELLE ACQUE E DEI RIFIUTI, VALUTAZ E AUTORIZ AMB

U.O.D. 92 - STAFF - Tecnico-amministrativo - Valutazioni Ambientali

Oggetto dell'Atto:

ATTUAZIONE ART. 1 COMMI 4 E 5 DELLA LEGGE REGIONALE N. 16/2014 E SS.MM.II.  
- INTEGRAZIONE E AGGIORNAMENTO ELENCO COMUNI DELEGATI IN MATERIA DI VALUTAZIONI DI INCIDENZA DI CUI AL D.D. N. 134/2015 - ATTRIBUZIONE DELEGA AL COMUNE DI CERVINARA.

## IL DIRIGENTE

## PREMESSO CHE

- a. l'art. 1 della legge regionale n. 16 del 07/08/2014 – come modificato dall'art. 4, comma 1 della L.R. n. 26/2018 recante *Semplificazione in materia di Valutazioni di Incidenza* e dall'art. 28, comma 1 della L.R. 31/2021 recante *Modifiche normative in materia di urbanistica* - ai commi 4 e 5 dispone quanto segue:
- a1. comma 4. *“Fatte salve le previsioni della normativa nazionale in materia, le determinazioni sulle valutazioni di incidenza, previste dall'articolo 5 del decreto del Presidente della Repubblica 8 settembre 1997, n. 357 (Regolamento recante attuazione della direttiva 92/43/CEE relativa alla conservazione degli habitat naturali e seminaturali, nonché della flora e della fauna selvatiche), così come modificato dal D.P.R. 120/2003 sono attribuite ai comuni nel cui territorio insistono i proposti Siti di Importanza Comunitaria (pSIC), i Siti di Importanza Comunitaria (SIC), le Zone Speciali di Conservazione (ZSC) e le Zone di Protezione Speciale (ZPS) che, in possesso della corrispondente qualificazione, fanno specifica richiesta al competente ufficio regionale, che si pronuncia sulla base dei criteri definiti dalla Giunta regionale. Le valutazioni di incidenza che interessano siti pSIC, SIC, ZSC e ZPS ricadenti all'interno dei parchi naturali sono di competenza dei comuni sentito il parere dell'Ente parco. Sono di competenza regionale le valutazioni di incidenza che riguardano i piani agricoli e faunistico venatori”;*
- a2. comma 5. *“L'ufficio preposto alla valutazione di incidenza è individuato all'interno dell'ente territoriale tramite una commissione di tre esperti in materia nominati con decreto sindacale. Tale ufficio è obbligatoriamente diverso da quello avente funzioni in materia urbanistica ed edilizia. Le funzioni in materia di valutazione di incidenza comprese quelle dell'autorità competente, possono essere svolte in forma associata se i comuni non sono in condizione di garantire l'articolazione funzionale come previsto dal presente comma”;*
- b. il richiamato art. 4 della L.R. n. 26/2018, recante *Semplificazione in materia di Valutazioni di Incidenza*, nel disporre che al comma 4 dell'articolo 1 della L.R. n. 16/2014 *“nel secondo periodo le parole “SIC e ZPS” sono sostituite dalle seguenti “pSIC, SIC, ZSC e ZPS”*”, ha disposto altresì, al comma 2, che *“A decorrere dalla data di entrata in vigore della presente legge, la struttura amministrativa regionale competente in materia di valutazione ambientale può estendere le deleghe in materia di valutazione di incidenza, già attribuite ai Comuni ai sensi dell'articolo 1, comma 4 della legge regionale 16/2014, anche a pSIC e ZSC su richiesta dei Comuni stessi”;*
- c. con D.G.R. n. 740 del 13/11/2018, pubblicata sul BURC n. 83 del 13/11/2018, è stato aggiornato alle disposizioni di cui all'art. 4 della L.R. 26/2018 il *“Disciplinare per l'attribuzione ai Comuni delle competenze in materia di Valutazione di Incidenza”* precedentemente approvato con D.G.R. n. 62 del 23/02/2015;
- d. il paragrafo 2 del richiamato Disciplinare fissa i *“Criteri per l'attribuzione delle competenze in materia di Valutazione di Incidenza”*, stabilendo che *“Ai fini dell'attribuzione delle competenze in materia di Valutazione di Incidenza i Comuni, attraverso la presentazione di atti probanti, devono dimostrare:*
- a) *di aver individuato l'Ufficio comunale, diverso da quello avente funzioni in materia urbanistica ed edilizia, preposto alla Valutazione di Incidenza; in alternativa il Comune deve dimostrare di essersi associato (secondo i termini di legge) con altri Comuni ai fini dell'esercizio della competenza in materia di Valutazione di Incidenza e deve indicare l'Ufficio preposto alla Valutazione di Incidenza o di aver individuato a tal fine l'Ufficio di un altro soggetto pubblico;*
- b) *di aver nominato, in forma singola o associata, la Commissione di tre esperti in materia che effettuano le istruttorie delle istanze nell'ambito dell'Ufficio preposto alla Valutazione di Incidenza; nel caso il Comune abbia individuato l'Ufficio di un altro soggetto pubblico, dovrà essere dimostrata in ogni caso la nomina della Commissione da parte di quest'ultimo;*

- c) *la competenza in materia di Valutazione di Incidenza dei componenti della Commissione istruttoria: i tre esperti formanti la Commissione dovranno essere in possesso del diploma di laurea magistrale o di vecchio ordinamento in discipline pertinenti la Valutazione di Incidenza (es. Scienze Naturali, Scienze Forestali, Scienze Agrarie, Scienze Ambientali, Scienze Biologiche, ecc.) e possedere effettive competenze scientifiche in materia di scienze naturali. Ai fini della dimostrazione del requisito di competenza dovranno essere trasmessi i curriculum vitae dei componenti della Commissione*”;
- e. con Decreto Dirigenziale n. 134 del 17/07/2015 emanato dalla UOD 52 05 07 Valutazioni ambientali - Autorità ambientale (oggi Staff 50 17 92 Valutazioni Ambientali), pubblicato sul BURC n. 45 del 20/07/2015, avente ad oggetto *Attuazione Legge Regionale n. 16/2014 - art. 1 commi 4 e 5 e DGR n. 62/2015 - Delega ai Comuni in materia di Valutazione di Incidenza*, è stato approvato il primo elenco di Comuni cui sono state attribuite le deleghe previste dall'art. 1, comma 4 della L.R. 16/2014 in materia di Valutazione di Incidenza, da esercitarsi per l'ambito stabilito dal paragrafo 3 del richiamato *“Disciplinare per l'attribuzione ai Comuni delle competenze in materia di Valutazione di Incidenza”* di cui alla D.G.R. n. 62 del 23/02/2015 e secondo le modalità di cui alle succitate *“Linee Guida e Criteri di Indirizzo per l'effettuazione della Valutazione di Incidenza in Regione Campania”* emanate con D.G.R. n. 167 del 31/03/2015;
- f. il Decreto Dirigenziale n. 134/2015 di cui sopra rinviava a successivi atti l'integrazione e l'aggiornamento dell'elenco dei Comuni provvisti di delega allo stesso allegato;
- g. mediante l'emanazione di provvedimenti successivi al richiamato Decreto Dirigenziale n. 134/2015 è stato integrato e aggiornato l'elenco di Comuni cui sono state attribuite le deleghe previste dall'art. 1, comma 4 della L.R. 16/2014 in materia di Valutazione di Incidenza, tutti regolarmente pubblicati sul BURC e sul sito VIA-VAS della Regione Campania;
- h. ad oggi risultano provvisti di delega da esercitarsi in forma associata con l'Ente Parco Regionale del Partenio, presso il quale è stata istituita apposita commissione di esperti in materia di valutazione di incidenza, i Comuni di Mercogliano, Ospedaletto d'Alpinolo, Pannarano, San Felice a Cancellò, San Martino Valle Caudina, Sant'Angelo a Scala, Sirignano e Summonte;
- i. con D.G.R. n. 280 del 30/06/2021, pubblicata sul BURC n. 66 del 05/07/2021, sono state aggiornate le *“Linee guida e criteri di indirizzo per l'effettuazione della valutazione di incidenza in Regione Campania”* con il *Recepimento delle “Linee Guida Nazionali per la Valutazione di Incidenza (VInCA) - DIRETTIVA 92/43/CEE “HABITAT” ART. 6, paragrafi 3 e 4”*, precedentemente approvate con D.G.R. n. 167 del 31/03/2015 e n. 814 del 04/12/2018;

**CONSIDERATO che**

- a. con nota prot. n. 10685 del 30/09/2022, acquisita a mezzo pec in pari data, il Comune di Cervinara (AV) ha presentato istanza per l'attribuzione della delega in materia di Valutazione di Incidenza ai sensi dell'art. 1, comma 4 della L.R. n. 16/2014 da esercitarsi in forma associata con l'Ente Parco Regionale del Partenio;
- b. su specifica richiesta dello Staff 50 17 92 prot. reg. n. 486003 del 05/10/2022, il Comune di Cervinara ha trasmesso integrazioni acquisite a mezzo pec del 28/10/2022;

**RILEVATO che**

- a. dalla documentazione prodotta dal Comune di Cervinara risulta che:  
a.1 il territorio del Comune richiedente è interessato dal sito della Rete Natura 2000 di seguito indicato:  
ZSC IT8040006 Dorsale dei Monti del Partenio;

- a.2 con Convezione sottoscritta in data 22/07/2021 il Comune di Cervinara si è associato con l'Ente Parco Regionale del Partenio e l'Ufficio preposto alla Valutazione di Incidenza è stato individuato nell'Ufficio Tutela dell'Ambiente del suddetto Ente Parco, istituito con Decreto del Presidente del Parco Regionale del Partenio n. 1 del 05/01/2021;
- a.3 con il summenzionato Decreto n. 1 del 05/01/2021 è stata nominata la Commissione di tre esperti preposta alle istruttorie delle istanze di Valutazione di incidenza di competenza dei Comuni associati con l'Ente Parco, avente durata pari ad anni tre come specificato dall'Ente Parco con propria nota prot. n. 1279 del 25/10/2022;
- b. dall'istruttoria condotta dallo Staff 50 17 92 sulla documentazione prodotta dal Comune di Cervinara, risultano rispettati i criteri di cui al paragrafo 2 del Disciplinare approvato con D.G.R. n. 740 del 13/11/2018;

**DATO ATTO che**

- a. con D.G.R. n. 2295 del 29 dicembre 2007 si è preso atto del "*Decreto 17 Ottobre 2007 del Ministero dell'ambiente e della tutela del territorio e del mare avente per oggetto "Criteri minimi uniformi per la definizione di misure di conservazione relative a Zone speciali di conservazione (ZSC) e a Zone di protezione speciale (ZPS)"*" e si è provveduto all'adeguamento della Deliberazione di G. R. n. 23 del 19/01/2007;
- b. con D.G.R. n. 795 del 19/12/2017 sono state approvate le *Misure di conservazione dei SIC (Siti di Interesse Comunitario) per la designazione delle ZSC (Zone Speciali di Conservazione) della rete Natura 2000 della Regione Campania;*
- c. a seguito dell'emanazione delle *Misure di Conservazione* di cui alla richiamata D.G.R. n. 795/2017, il Ministero dell'Ambiente e della Tutela del Territorio e del Mare (oggi Ministero della Transizione Ecologica) con propri decreti del 21 maggio 2019 e del 27 novembre 2019 ha provveduto a designare quali Zone Speciali di Conservazione (ZSC) tutti i SIC insistenti nel territorio della Regione Campania;
- d. per effetto dei Decreti del Ministero dell'Ambiente e della Tutela del Territorio e del Mare (oggi Ministero della Transizione Ecologica) sopra citati la denominazione SIC risulta, pertanto, decaduta;
- e. con D.G.R. n. 684 del 30/12/2019 si è provveduto all' *Individuazione, ai sensi del DM 17 ottobre 2007 del Ministro dell'Ambiente e della Tutela del Territorio e del Mare, dei soggetti affidatari della gestione di Zone Speciali di Conservazione (ZSC) e delle Zone di Protezione Speciale (ZPS) designate ai sensi della Direttiva 92/43/CEE "Habitat", del relativo regolamento di attuazione di cui al DPR 357/97 e della Direttiva 2009/147/CE "Uccelli";*

**RITENUTO** di poter attribuire al Comune di Cervinara (AV) la delega in materia di Valutazione di Incidenza prevista dall'art. 1, comma 4 della L.R. 16/2014 così come modificato dall'art. 4, comma 1 della L.R. n. 26/2018 - recante *Semplificazione in materia di Valutazioni di Incidenza* - e dall'art. 28, comma 1 della L.R. 31/2021 - recante *Modifiche normative in materia di urbanistica;*

**VISTI**

- il D.P.R. n. 357/1997 e ss.mm.ii;
- la L.R. 16/2014;
- la L.R. n. 26/2018;
- la L.R. n. 31/2021;
- la D.G.R. n. 2295/2007;

- la D.G.R. n. 62/2015;
- la D.G.R. n. 167/2015;
- la D.G.R. n. 795/2017;
- la D.G.R. n. 740/2018;
- la D.G.R. n. 814/2018;
- la D.G.R. n. 684/2019;
- il D.D. n. 134/2015;

Alla stregua dell'istruttoria compiuta dallo Staff Tecnico Amministrativo "Valutazioni Ambientali" e dalle risultanze degli atti richiamati nelle premesse,

## D E C R E T A

Per le motivazioni espresse in narrativa che si intendono qui integralmente riportate

1. **DI** attribuire al Comune di Cervinara (AV) la delega in materia di Valutazione di Incidenza prevista dall'art. 1, comma 4 della L.R. 16/2014 così come modificato dall'art. 4, comma 1 della L.R. n. 26/2018 - recante *Semplificazione in materia di Valutazioni di Incidenza* - e dall'art. 28, comma 1 della L.R. 31/2021 - recante *Modifiche normative in materia di urbanistica* - individuando nella Commissione di esperti istituita presso l'Ente Parco Regionale del Partenio – con il quale il Comune di Cervinara ha stipulato apposita convenzione - l'organo deputato ad effettuare le istruttorie tecniche sulle istanze di valutazione di incidenza.
2. **DI** stabilire che la suddetta delega dovrà essere esercitata per l'ambito stabilito dal paragrafo 3 di cui al Disciplinare approvato con D.G.R. n. 740 del 13/11/2018, tenendo conto delle disposizioni di cui all'art. 28, comma 1 della L.R. n. 31 del 28/12/2021 e secondo le modalità di cui alle "*Linee Guida e Criteri di Indirizzo per l'effettuazione della Valutazione di Incidenza in Regione Campania*" di cui alla D.G.R. n. 280 del 30/06/2021.
3. **DI** stabilire che il Comune munito di delega, anche se associato con altri Enti ai fini dell'attività istruttoria, è l'unico Ente competente ad emanare le determinazioni finali in materia di Valutazione di Incidenza, le quali potranno riguardare esclusivamente attività e interventi ricadenti nel proprio territorio.
4. **DI** stabilire che il Comune delegato è obbligato al rispetto degli adempimenti di cui al paragrafo 6 delle "*Linee Guida e Criteri di Indirizzo per l'effettuazione della Valutazione di Incidenza in Regione Campania*" di cui alla D.G.R. n. 280 del 30/06/2021- comunicando tempestivamente ogni eventuale variazione delle condizioni di cui al paragrafo 3 del Disciplinare approvato con D.G.R. n. 740 del 13/11/2018 - e alla opportuna collaborazione istituzionale ai fini dell'espletamento delle funzioni di controllo da parte della Regione.
5. **DI** disporre la decorrenza dell'efficacia del presente decreto a partire dal decimo giorno successivo alla sua pubblicazione sul BURC, onde consentire la necessaria informazione dei soggetti interessati sul territorio dei Comuni delegati.
6. **DI** stabilire che il venir meno di una o più delle condizioni di cui al paragrafo 3 del Disciplinare approvato con D.G.R. n. 740 del 13/11/2018, necessarie all'attribuzione della suddetta delega, comporta la revoca della stessa.
7. **DI** stabilire – ai sensi del richiamato parag. 6 delle Linee Guida sopra citate – che "*Lo Staff Valutazioni Ambientali, a seguito degli esiti delle attività di controllo, può ritirare le deleghe a quei*

*Comuni per i quali sono stati accertati inadempienze e/o il mancato rispetto delle disposizioni di riferimento”.*

8. **DI** stabilire che il presente decreto aggiorna il precedente D.D. n. 134/2015.
9. **DI** stabilire che le istanze pervenute allo Staff Tecnico - Amministrativo Valutazioni Ambientali prima della vigenza del presente decreto, e ricadenti nell'ambito delle presenti deleghe, restano di competenza della Regione, salvo esplicita richiesta di archiviazione da parte dei proponenti che, in ogni caso, non comporta la restituzione degli oneri istruttori versati
10. **DI** rimandare, in materia di sorveglianza, a quanto stabilito dall'articolo 15, comma 1 del D.P.R. n. 357/1997 così come aggiornato dal D.P.R. n. 120 del 12 marzo 2003.
11. **DI** disporre la pubblicazione del presente atto sul Burc e sulle pagine web della Regione Campania dedicate alle Valutazioni Ambientali all'indirizzo <http://viavas.regione.campania.it/opencms/VIAVAS>.
12. **DI** rendere noto che ai sensi dell'art. 3, comma 4 della L. n. 241/90 e s.m.i., contro il presente provvedimento è ammessa proposizione di ricorso giurisdizionale avanti il Tribunale Amministrativo Regionale competente per territorio, entro 60 giorni dalla data di avvenuta notifica e/o pubblicazione sul BURC, ovvero ricorso straordinario al Capo dello Stato entro 120 giorni dalla data di pubblicazione sul BURC.
13. **DI** trasmettere il presente atto:
  - 13.1 al Comune di Cervinara (AV);
  - 13.2 all'Ente Parco Regionale del Partenio;
  - 13.3 alla Direzione Generale 50 02 per lo Sviluppo economico e le Attività produttive;
  - 13.4 alla Direzione Generale 50 06 per la Difesa del Suolo e l'Ecosistema;
  - 13.5 alla Direzione Generale 50 07 per le Politiche agricole, alimentari e forestali;
  - 13.6 alla Direzione Generale 50 08 per la Mobilità;
  - 13.7 alla Direzione Generale 50 09 per il Governo del Territorio;
  - 13.8 alla Direzione Generale 50 12 per le politiche culturali e il turismo;
  - 13.9 alla Direzione Generale 50 17 per il Ciclo Integrato delle acque e dei rifiuti, Valutazioni e Autorizzazioni Ambientali;
  - 13.10 alla Direzione Generale 50 18 ai Lavori pubblici e la Protezione Civile;
  - 13.11 al Comando Regione Carabinieri Forestale Campania ([fna43972@pec.carabinieri.it](mailto:fna43972@pec.carabinieri.it));
  - 13.12 al Responsabile della Prevenzione, della Corruzione e della Trasparenza della Giunta Regionale ai fini dell'ottemperanza della L.R. n. 23 del 28.07.2017 (c.d. Casa di Vetro);
  - 13.13 alla competente UOD 40 01 02 - Affari generali - Supporto logistico, per la pubblicazione sul BURC e anche ai fini degli adempimenti ex D.Lgs 14 marzo 2013, n. 33.

Avv. Simona Brancaccio



## **Decreto Dirigenziale n. 204 del 08/11/2022**

Dipartimento 50 - GIUNTA REGIONALE DELLA CAMPANIA

Direzione Generale 17 - DIREZ. GENER. CICLO INTEG. DELLE ACQUE E DEI RIFIUTI, VALUTAZ E AUTORIZ AMB

U.O.D. 92 - STAFF - Tecnico-amministrativo - Valutazioni Ambientali

Oggetto dell'Atto:

PROVVEDIMENTO DI VALUTAZIONE DI IMPATTO AMBIENTALE RELATIVO AL PROGETTO DENOMINATO "IMPIANTO DI PRATOPASCOLO FOTOVOLTAICO PER LA PRODUZIONE DI ENERGIA ELETTRICA DA FONTE SOLARE FOTOVOLTAICA DENOMINATO "MONTE DI EBOLI" NEL COMUNE DI EBOLI-BATTIPAGLIA (SA)" - PROPONENTE SOCIETA' EDP RENEWABLES ITALIA HOLDING S.R.L. - CUP 8970.

## IL DIRIGENTE

**PREMESSO che:**

- a. il Titolo III della Parte Seconda del D.Lgs. n.152/2006 e ss.mm.ii., in recepimento della Direttiva 2014/52/UE, che modifica la Direttiva 2011/92/UE concernente la valutazione dell'impatto ambientale di determinati progetti pubblici e privati, detta norme in materia di Valutazione di Impatto Ambientale di determinati progetti di interventi, impianti e opere, nonché disposizioni in materia per le Regioni e le Province Autonome;
- b. con Regolamento della Regione Campania n.12 del 15/12/2011 è stato approvato il nuovo *"Ordinamento Amministrativo della Giunta Regionale della Campania"* e da ultimo, con D.G.R.C. n.48 del 29/01/2018 le competenze in materia di Valutazione di Impatto Ambientale, Valutazione Ambientale Strategica e Valutazione di Incidenza in sede regionale sono state assegnate allo STAFF 50.17.92 *"Tecnico Amministrativo - Valutazioni Ambientali"*;
- c. con D.G.R.C. n. 686 del 06/12/2016 sono state da ultimo individuate le *"Modalità di calcolo degli oneri per le procedure di Valutazione Ambientale Strategica, Valutazione di Impatto Ambientale e Valutazione di Incidenza di competenza della Regione Campania"*;
- d. il D.Lgs. n.104 del 16/06/2017, emanato in attuazione della Direttiva 2014/52/UE, ha apportato modifiche alla procedura di Valutazione di Impatto Ambientale prevista nel Titolo III della Parte Seconda del richiamato D.Lgs. n.152/2006;
- e. a seguito dell'entrata in vigore del sopra citato D.Lgs. n.104/2017 sono stati emanati, con D.G.R.C. n. 680 del 07/11/2017, pubblicata sul BURC n. 83 del 16/11/2017, i nuovi *"Indirizzi operativi e procedurali per lo svolgimento della Valutazione di Impatto Ambientale in Regione Campania"*;
- f. ai sensi dell'art.14, comma 4 della L. n.241/1990, così come modificata dal sopra citato D.Lgs. n.104 del 16/06/2017, *"Qualora un progetto sia sottoposto a valutazione di impatto ambientale di competenza regionale, tutte le autorizzazioni, intese, concessioni, licenze, pareri, concerti, nulla osta e assensi comunque denominati, necessari alla realizzazione e all'esercizio del medesimo progetto, vengono acquisiti nell'ambito di apposita conferenza di servizi, convocata in modalità sincrona ai sensi dell'articolo 14-ter, secondo quanto previsto dall'articolo 27-bis del decreto legislativo 3 aprile 2006, n. 152"*;
- g. ai sensi dell'art. 27-bis, comma 7, del D.Lgs. n.152/2006 *"(...) l'autorità competente convoca una conferenza di servizi alla quale partecipano il proponente e tutte le Amministrazioni competenti o comunque potenzialmente interessate per il rilascio del provvedimento di VIA e dei titoli abilitativi necessari alla realizzazione e all'esercizio del progetto richiesti dal proponente. La conferenza di servizi è convocata in modalità sincrona e si svolge ai sensi dell'articolo 14-ter della legge 7 agosto 1990, n. 241 (...)"*;
- h. la Legge n.120 dell'11 settembre 2020 e la Legge n.108 del 29 luglio 2021 hanno apportato ulteriori modifiche al D.Lgs. n.152/2006;
- i. l'art.28 del D.Lgs. n. 152/2006 e ss.mm.ii. detta disposizioni in materia di monitoraggio e di verifica di ottemperanza delle condizioni ambientali contenute nel provvedimento di verifica di assoggettabilità a Valutazione di Impatto Ambientale o nel provvedimento di Valutazione di Impatto Ambientale;
- j. la verifica di ottemperanza alle condizioni ambientali si attua secondo le modalità di cui al richiamato art.28 del D.Lgs. n.152/2006 e ss.mm.ii. ed al paragrafo 7 dei citati indirizzi operativi approvati con D.G.R.C. n.680 del 07/11/2017;

- k. con D.G.R.C. n.48 del 29/01/2018 il Rappresentante Unico della Regione Campania per le Conferenze di Servizi indette ai sensi dell'art.14, comma 4, della L. n.241/1990 e ss.mm.ii. è stato individuato nella figura del Dirigente dello STAFF 50.17.92 "*Tecnico Amministrativo - Valutazioni Ambientali*";

**CONSIDERATO che:**

- a. con nota acquisita al protocollo regionale in data 23/04/2021 con il n. 219090 la Società EDP Renewables Italia Holding S.r.l. ha trasmesso allo STAFF 50.17.92 "*Tecnico Amministrativo – Valutazioni Ambientali*" della Regione Campania istanza ai sensi dell'art.27-bis del D.Lgs. n.152/2006 e ss.mm.ii. in relazione al progetto denominato "*impianto di pratopascolo fotovoltaico per la produzione di energia elettrica da fonte solare fotovoltaica denominato Monte di Eboli nel Comune di Eboli-Battipaglia (SA)*";
- b. con la detta istanza la Società EDP Renewables Italia Holding S.r.l. ha fatto richiesta di rilascio del provvedimento di Valutazione di Impatto Ambientale, unitamente agli ulteriori titoli abilitativi da includere nel Provvedimento Autorizzatorio Unico Regionale inerente alla realizzazione del progetto in argomento;
- c. all'istanza presentata è stato assegnato il CUP 8970;
- d. ai sensi di quanto previsto dal comma 2 dell'art.27-bis del D.Lgs. n.152/2006 e ss.mm.ii., con nota prot. n. 237725 del 03/05/2021 dello STAFF 50.17.92 "*Tecnico Amministrativo – Valutazioni Ambientali*" della Regione Campania è stata trasmessa a tutti gli Enti e le Amministrazioni potenzialmente interessati allo svolgimento del procedimento la comunicazione dell'avvenuta pubblicazione sulle pagine web del portale informatico della Regione Campania dedicate alle valutazioni ambientali (V.I.A.-V.I.-V.A.S.) della documentazione trasmessa dalla Società proponente in relazione all'istanza presentata, indicando tempi e modalità per la verifica dell'adeguatezza e della completezza della detta documentazione per i profili di rispettiva competenza;
- e. ai sensi di quanto previsto dal comma 4 dell'art.27-bis del D.Lgs. n.152/2006 e ss.mm.ii., con nota prot. n. 428209 del 27/08/2021 dello STAFF 50.17.92 "*Tecnico Amministrativo – Valutazioni Ambientali*" della Regione Campania, trasmessa a tutti i soggetti coinvolti nel procedimento, è stata data comunicazione dell'avvenuta pubblicazione sulle pagine web del portale informatico della Regione Campania dedicate alle valutazioni ambientali (V.I.A.-V.I.-V.A.S.), in data 25/08/2021, dell'Avviso di cui all'articolo 23, comma 1, lettera e) del detto decreto legislativo, rappresentando che:
  - entro il termine di 30 giorni dalla data di pubblicazione dell'Avviso gli interessati avrebbero potuto presentare osservazioni concernenti la valutazione di impatto ambientale;
  - i soggetti in indirizzo avrebbero potuto far pervenire, entro 20 giorni decorrenti dalla scadenza fissata per la trasmissione delle osservazioni da parte degli interessati, proprie eventuali richieste di integrazioni nel merito dei contenuti della documentazione pubblicata inerenti agli aspetti di rispettiva competenza;
  - l'Amministrazione comunale territorialmente interessata avrebbe dovuto procedere alla pubblicazione dell'Avviso sul proprio Albo Pretorio informatico;
- f. nel termine di 30 giorni indicato nella nota prot. n. 428209 del 27/08/2021 non sono pervenute dal pubblico interessato osservazioni in relazione alla procedura di Valutazione di Impatto Ambientale inerenti al progetto in argomento;
- g. entro la scadenza indicata al comma 5 dell'art.27-bis del D.Lgs. n.152/2006 e ss.mm.ii., con nota prot. n. 520383 del 21/10/2021 dello STAFF 50.17.92 "*Tecnico Amministrativo - Valutazioni Ambientali*" della Regione Campania, invita a mezzo posta elettronica certificata alla Società

proponente e, per conoscenza, a tutti i soggetti coinvolti nel procedimento, sono state trasmesse, come previsto dal paragrafo 6.2.2, punto 7) degli *"Indirizzi operativi e procedurali per lo svolgimento della valutazione di impatto ambientale in Regione Campania"* approvati con Deliberazione della Giunta Regionale della Campania n.680 del 7 novembre 2017, le richieste di integrazioni/osservazioni formulate dai soggetti coinvolti nel procedimento, unitamente a quelle formulate dall'istruttore VIA in data 19/10/2021 in esito alle attività istruttorie preordinate all'emanazione del provvedimento di Valutazione di Impatto Ambientale di competenza dello STAFF 50.17.92 *"Tecnico Amministrativo - Valutazioni Ambientali"* della Regione Campania;

- h. con la soprarichiamata nota prot. n. 520383 del 21/10/2021 è stato richiesto alla Società proponente, EDP Renewables Italia Holding S.r.l., di trasmettere allo STAFF 50.17.92 *"Tecnico Amministrativo - Valutazioni Ambientali"* della Regione Campania ed ai soggetti coinvolti nel procedimento, entro il termine di giorni 30 dalla ricezione della stessa, la documentazione di puntuale riscontro alle osservazioni ed alle richieste di integrazioni e chiarimenti di cui alle note alla stessa allegate, ferma restando la possibilità per il proponente di formulare, ai sensi di quanto previsto dal comma 5 del D.Lgs. n.152/2006 e ss.mm.ii., ove ritenuto necessario, richiesta motivata di sospensione dei termini per la presentazione della documentazione integrativa, in ogni caso per una sola volta e per un periodo non superiore a centottanta giorni;
- i. con comunicazione trasmessa a mezzo posta elettronica certificata in data 10/11/2021, la EDP Renewables Italia Holding S.r.l. ha formulato allo STAFF 50.17.92 *"Tecnico Amministrativo - Valutazioni Ambientali"* della Regione Campania richiesta motivata di sospensione, per un periodo di 180 giorni, dei termini indicati nella nota prot. n. 520383 del 21/10/2021 per l'invio della documentazione di riscontro alle richieste di chiarimenti ed integrazioni nella stessa riportate;
- j. con nota prot. n. 579384 del 22/11/2021 dello STAFF 50.17.92 *"Tecnico Amministrativo - Valutazioni Ambientali"* della Regione Campania è stato comunicato alla Società EDP Renewables Italia Holding S.r.l. e, per conoscenza, a tutti i soggetti coinvolti nel procedimento, l'accoglimento della richiesta di sospensione dei termini per l'invio del riscontro alla richiesta di chiarimenti ed integrazioni formulata con la nota prot. n. 520383 del 21/10/2021;
- k. in data 31/03/2022, la Società EDP Renewables Italia Holding S.r.l. ha consegnato allo STAFF 50.17.92 *"Tecnico Amministrativo - Valutazioni Ambientali"* della Regione Campania la documentazione di riscontro alla richiesta di chiarimenti ed integrazioni formulata con la nota prot. n. 520383 del 21/10/2021;
- l. ai sensi dell'art. 27 bis, comma 5, del D. Lgs n.152/2006 e ss.mm.ii. la documentazione di riscontro alla richiesta di chiarimenti ed integrazioni formulata con la nota prot. n. 520383 del 21/10/2021 dello STAFF 50.17.92 *"Tecnico Amministrativo - Valutazioni Ambientali"* della Regione Campania è stata pubblicata sulle pagine web del portale informatico della Regione Campania dedicate alle valutazioni ambientali (V.I.A.-V.I.-V.A.S.);
- m. in data 04/04/2022 è stato pubblicato sulle pagine web del portale informatico della Regione Campania dedicate alle valutazioni ambientali (V.I.A.-V.I.-V.A.S.) l'Avviso per la nuova consultazione del pubblico prevista dall'art. 27-bis, comma 5, del D.Lgs. n.152/2006 e ss.mm.ii.;
- n. nel termine di quindici giorni dalla data di pubblicazione del nuovo Avviso, previsto dal comma 5 dell'art.27-bis del D.Lgs. n.152/2006 e ss.mm.ii., non sono pervenute osservazioni da parte del pubblico interessato;

**ATTESO, che:**

- a. ai sensi dell'art. 27 bis del D. Lgs. n. 152/2006 e dell'art. 14 ter della L. 241/1990, con nota prot. reg. n. 190938 del 08/04/2022 lo STAFF 50.17.92 "*Tecnico Amministrativo - Valutazioni Ambientali*" ha indetto la Conferenza di Servizi che è stata convocata:
- in prima riunione per il giorno 13/05/2022, con la suddetta nota prot. reg. n. 190938 del 08/04/2022;
  - in seconda riunione per il giorno 12/07/2022, con nota prot. reg. n. 344741 del 04/07/2022;
  - in terza riunione per il giorno 14/09/2022, con nota prot. reg. n. 423031 del 29/08/2022 e in prosecuzione in data 22/09/2022 come da nota prot. n. 450857 del 14/09/2022;
  - in quarta riunione per il giorno 17/10/2022, con nota prot. reg. n. 482485 del 04/10/2022;
- b. tutti i resoconti delle riunioni di lavoro della Conferenza di Servizi sono stati trasmessi al proponente ed a tutti i soggetti coinvolti nel procedimento e sono stati pubblicati sulle pagine web del portale informatico della Regione Campania dedicate alle valutazioni ambientali (V.I.A.-V.I.-V.A.S.);

**RILEVATO che:**

- a. nel corso della Conferenza di Servizi del 14/09/2022 l'Autorità competente alla VIA, nei limiti delle proprie competenze, ha espresso, sulla base dell'istruttoria tecnica e relativa proposta di parere trasmessa in data 09/09/2022 dal funzionario istruttore dello STAFF ing. Antonio Ronconi, parere favorevole di VIA con le seguenti condizioni ambientali, che non sostituiscono, bensì integrano le misure di mitigazione, prevenzione, compensazione, gestione e monitoraggio previste nello Studio di Impatto Ambientale e negli elaborati allo stesso allegati:

| N. | Contenuto   | Descrizione   |
|----|---|---|
| 1  | Macrofase   | <b>ANTE OPERAM (fase: progettazione esecutiva)</b>  |
| 2  | Numero Condizione   | <b>1</b>  |
| 3  | Ambito di applicazione  | Ambito di applicazione della condizione ambientale: <ul style="list-style-type: none"> <li>➤ <b>aspetti progettuali</b></li> <li>➤ componenti/fattori ambientali: <ul style="list-style-type: none"> <li>○ <b>paesaggio e beni culturali</b></li> </ul> </li> <li>➤ <b>mitigazioni</b></li> </ul> |
| 4  | Oggetto della condizione  | Adeguare l'altezza della barriera vegetazionale a quella della recinzione metallica posta a tergo della barriera stessa, al fine di ottimizzare l'inserimento dell'opera nell'ambiente in modo che l'altezza sia non inferiore a 2 metri dal piano campagna.                                      |
| 5  | Termine per l'avvio della Verifica di Ottemperanza  | ANTE-OPERAM   |
| 6  | Soggetto di cui all'art. 28 comma 2 del Dlgs 152/2006 individuato per la verifica di ottemperanza | - STAFF 501792 Tecnico Amministrativo - Valutazioni Ambientali ( <i>Ente vigilante</i> )<br>- UOD 50 02 03 - Energia, efficientamento e risparmio energetico, Green Economy e Bioeconomia ( <i>Ente coinvolto</i> )   |

| N. | Contenuto              | Descrizione   |
|----|------------------------|---|
| 1  | Macrofase              | <b>ANTE OPERAM (fase: progettazione esecutiva)</b>  |
| 2  | Numero Condizione      | <b>2</b>  |
| 3  | Ambito di applicazione | Ambito di applicazione della condizione ambientale: |

| N. | Contenuto   | Descrizione  |
|----|---|--|
|    |   | <ul style="list-style-type: none"> <li>➤ <b>aspetti progettuali</b></li> <li>➤ componenti/fattori ambientali: <ul style="list-style-type: none"> <li>○ <b>paesaggio e beni culturali</b></li> </ul> </li> <li>➤ <b>mitigazioni</b></li> </ul>            |
| 4  | Oggetto della condizione  | Al fine di mitigare l'impatto visivo, prevedere la messa a dimora di alberature lungo il perimetro delle due cabine di connessione (cabina utente e cabina consegna) da ubicarsi nel terreno confinante con la SP195 (via Bosco II) nel Comune di Eboli. |
| 5  | Termine per l'avvio della Verifica di Ottemperanza  | ANTE-OPERAM  |
| 6  | Soggetto di cui all'art. 28 comma 2 del Dlgs 152/2006 individuato per la verifica di ottemperanza | - STAFF 501792 Tecnico Amministrativo - Valutazioni Ambientali ( <i>Ente vigilante</i> )<br>- UOD 50 02 03 - Energia, efficientamento e risparmio energetico, Green Economy e Bioeconomia ( <i>Ente coinvolto</i> )                                      |

| N. | Contenuto   | Descrizione   |
|----|---|---|
| 1  | Macrofase   | <b>ANTE OPERAM (fase: progettazione esecutiva)</b>  |
| 2  | Numero Condizione   | <b>3</b>  |
| 3  | Ambito di applicazione  | Ambito di applicazione della condizione ambientale:<br>➤ <b>monitoraggio ambientale</b>   |
| 4  | Oggetto della condizione  | Il monitoraggio della componente Biodiversità (Fauna) deve essere di durata non inferiore a 5 anni e dovrà tener conto dei protocolli richiamati nel Decreto Dirigenziale n. 50/21 DG6 UOD/STAFF 7 della Regione Campania e/o nei Manuali per il monitoraggio di specie e habitat di interesse comunitario (Direttiva 92/43/CEE) in Italia per habitat e specie animali pubblicati da ISPRA nel 2016. I dati faunistici devono essere integrati nel SIT previsto nel PMA. |
| 5  | Termine per l'avvio della Verifica di Ottemperanza  | ANTE-OPERAM   |
| 6  | Soggetto di cui all'art. 28 comma 2 del Dlgs 152/2006 individuato per la verifica di ottemperanza | STAFF 501792 Tecnico Amministrativo - Valutazioni Ambientali  |

| N. | Contenuto                | Descrizione   |
|----|--------------------------|---|
| 1  | Macrofase                | <b>ANTE OPERAM (fase: progettazione esecutiva)</b>                                      |
| 2  | Numero Condizione        | <b>4</b>  |
| 3  | Ambito di applicazione   | Ambito di applicazione della condizione ambientale:<br>➤ <b>monitoraggio ambientale</b> |
| 4  | Oggetto della condizione | Integrare la proposta di Piano di Monitoraggio Ambientale                               |

| N. | Contenuto   | Descrizione  |
|----|---|--|
|    |   | <p>(elaborato 0.1.1 Piano di Monitoraggio Ambientale – rev 20_07) con le seguenti attività:</p> <ul style="list-style-type: none"> <li>• monitoraggio ante-operam (AO) della matrice suolo, sottosuolo e acque del torrente Tiranna relativamente alle sostanze riconducibili ai materiali costituenti l'impianto fotovoltaico (<i>una tantum</i>);</li> <li>• monitoraggio post-operam (PO) della matrice suolo, sottosuolo e acque del torrente Tiranna relativamente alle sostanze riconducibili ai materiali costituenti l'impianto fotovoltaico (<i>frequenza del monitoraggio: triennale per i primi 12 anni di esercizio e successivamente annuale fino alla dismissione</i>);</li> <li>• monitoraggio della continuità dell'attività agricola (criterio D.2), come definito dalle "Linee Guida in materia di Impianti Agrivoltaici – giugno 2022" elaborate dal Gruppo di lavoro coordinato dal MITE a cui hanno partecipato CREA, ENEA, RSE attraverso cui analizzare lo stato delle colture e lo stato di salute e benessere animale degli ovini (<i>durata: fino alla dismissione; frequenza del monitoraggio: sulla base delle indicazioni di esperto agronomo e veterinario</i>);</li> <li>• monitoraggio del corretto funzionamento delle strutture basculanti adottate lungo il perimetro dell'impianto per il passaggio della fauna locale (<i>durata: fino alla dismissione; frequenza: semestrale</i>);</li> <li>• monitoraggio dello stato della fascia vegetata perimetrale dell'impianto, al fine di verificare l'attecchimento e la crescita delle piante che devono essere sostituite in caso di eventuali fallanze (<i>durata: fino alla dismissione; frequenza: biennale</i>);</li> </ul> |
| 5  | Termine per l'avvio della Verifica di Ottemperanza  | ANTE-OPERAM  |
| 6  | Soggetto di cui all'art. 28 comma 2 del Dlgs 152/2006 individuato per la verifica di ottemperanza | <ul style="list-style-type: none"> <li>- STAFF 501792 Tecnico Amministrativo - Valutazioni Ambientali (<i>Ente vigilante</i>)</li> <li>- UOD 50.07.20 - Valorizzazione, tutela e tracciabilità del prodotto agricolo (<i>Ente coinvolto</i>)</li> <li>- UOD 50.07.26 - Catena del valore in agricoltura e trasformazione nelle aree pianeggianti (<i>Ente coinvolto</i>)</li> </ul>  |

| N. | Contenuto                | Descrizione   |
|----|--------------------------|---|
| 1  | Macrofase                | <b>POST – OPERAM (fase di dismissione dell'opera)</b>   |
| 2  | Numero Condizione        | <b>5</b>  |
| 3  | Ambito di applicazione   | Ambito di applicazione della condizione ambientale:<br>➤ <b>dismissione</b>   |
| 4  | Oggetto della condizione | Il proponente dovrà dimostrare, a fine vita dell'impianto, l'avvenuto ripristino a regola d'arte delle aree occupate, effettuando un puntuale confronto con lo stato di fatto, mediante rilievi plano-altimetrici di dettaglio e riprese video- |

| N. | Contenuto   | Descrizione  |
|----|---|--|
|    |   | fotografiche anche aeree ad alta definizione.                |
| 5  | Termine per l'avvio della Verifica di Ottemperanza  | POST-OPERAM  |
| 6  | Soggetto di cui all'art. 28 comma 2 del Dlgs 152/2006 individuato per la verifica di ottemperanza | STAFF 501792 Tecnico Amministrativo - Valutazioni Ambientali |

- b. con nota prot. n. è stata pubblicata e trasmessa a tutti i soggetti partecipanti alla Conferenza, la bozza del Rapporto Finale definita nella seduta del 14/09/2022, contenente, tra gli altri, il parere di VIA ed è stato richiesto al proponente di formulare proprie eventuali osservazioni e controdeduzioni entro e non oltre il termine di giorni dieci;
- c. nei termini indicati non è pervenuta nessuna osservazione sulla bozza di Rapporto Finale;

**DATO ATTO che:**

- a) la Conferenza di Servizi indetta in relazione all'istanza presentata dalla società EDP Renewables Italia Holding S.r.l. ai sensi dell'art.27-bis del D.Lgs. n.152/2006 e ss.mm.ii. per il progetto denominato "*Realizzazione di un impianto di pratopascolo fotovoltaico per produzione energia elettrica da fonte solare fotovoltaica denominato Monte di Eboli nel Comune di Eboli-Battipaglia (SA)*" si è conclusa con esito favorevole con prescrizioni e condizioni ambientali;
- b) la società EDP Renewables Italia Holding S.r.l. ha regolarmente provveduto alla corresponsione degli oneri per le procedure di valutazione ambientale, determinate con D.G.R.C. n.686/2016, mediante bonifico agli atti dello STAFF 50.17.92 "*Tecnico Amministrativo - Valutazioni Ambientali*" della Regione Campania;

**RITENUTO:**

- a. di dover provvedere, in esito alla conclusione dei lavori della Conferenza di Servizi indetta in relazione all'istanza presentata ai sensi dell'art.27-bis del D.Lgs. n.152/2006 e ss.mm.ii. dalla Società EDP Renewables Italia Holding S.r.l., all'emissione del provvedimento conclusivo della procedura di Valutazione di Impatto Ambientale in relazione al progetto denominato "*impianto di pratopascolo fotovoltaico per la produzione energia elettrica da fonte solare fotovoltaica denominato Monte di Eboli nel Comune di Eboli-Battipaglia (SA)*";
- b. di dover fissare, ai sensi dell'art. 25 comma 5 del D. Lgs. n. 152/2006 e ss.mm.ii., in anni 5 la durata dell'efficacia temporale del provvedimento di Valutazione di Impatto Ambientale, come richiesto dal proponente con l'istanza presentata;

**VISTI:**

- la L. n. 241/1990 e s.m.i;
- il D.Lgs. n. 152/2006 e ss.mm.ii.;
- il D.Lgs. n. 127/2016;
- il D.Lgs. n. 104/2017;
- il Regolamento Regionale n. 12/2011;
- la D.G.R.C. n. 686/2016;
- la D.G.R.C. n. 680/2017;
- la D.G.R.C. n. 48/2018;
- la Legge 120 dell'11 settembre 2020;

- la Legge 108 del 29 luglio 2021;

alla stregua dell'istruttoria tecnica compiuta dall'ing. Antonio Ronconi dello STAFF 50.17.92 "Tecnico Amministrativo - Valutazioni Ambientali" della Regione Campania e dell'istruttoria amministrativa compiuta dal medesimo STAFF,

## DECRETA

per i motivi espressi in narrativa e che qui si intendono integralmente riportati e trascritti:

1. di esprimere, nell'ambito delle proprie competenze e sulla scorta dell'istruttoria tecnica e della proposta di parere resi, **parere favorevole di Valutazione di Impatto Ambientale** per il progetto denominato "impianto di pratopascolo fotovoltaico per la produzione di energia elettrica da fonte solare fotovoltaica denominato Monte di Eboli nel Comune di Eboli-Battipaglia (SA)" – CUP 8970 proposto dalla società EDP Renewables Italia Holding S.r.l. - con sede legale Via Roberto Lepetit 8/10 - 20124 Milano - **con le seguenti condizioni ambientali**, che non sostituiscono, bensì integrano le misure di mitigazione, prevenzione, compensazione, gestione e monitoraggio previste nello Studio di Impatto Ambientale e negli elaborati allo stesso allegati:

| N. | Contenuto   | Descrizione   |
|----|---|---|
| 1  | Macrofase   | <b>ANTE OPERAM (fase: progettazione esecutiva)</b>  |
| 2  | Numero Condizione   | <b>1</b>  |
| 3  | Ambito di applicazione  | Ambito di applicazione della condizione ambientale: <ul style="list-style-type: none"> <li>➤ <b>aspetti progettuali</b></li> <li>➤ componenti/fattori ambientali: <ul style="list-style-type: none"> <li>○ <b>paesaggio e beni culturali</b></li> </ul> </li> <li>➤ <b>mitigazioni</b></li> </ul> |
| 4  | Oggetto della condizione  | Adeguare l'altezza della barriera vegetazionale a quella della recinzione metallica posta a tergo della barriera stessa, al fine di ottimizzare l'inserimento dell'opera nell'ambiente in modo che l'altezza sia non inferiore a 2 metri dal piano campagna.                                      |
| 5  | Termine per l'avvio della Verifica di Ottemperanza  | ANTE-OPERAM   |
| 6  | Soggetto di cui all'art. 28 comma 2 del Dlgs 152/2006 individuato per la verifica di ottemperanza | - STAFF 501792 Tecnico Amministrativo - Valutazioni Ambientali ( <i>Ente vigilante</i> )<br>- UOD 50 02 03 - Energia, efficientamento e risparmio energetico, Green Economy e Bioeconomia ( <i>Ente coinvolto</i> )   |

| N. | Contenuto              | Descrizione   |
|----|------------------------|---|
| 1  | Macrofase              | <b>ANTE OPERAM (fase: progettazione esecutiva)</b>  |
| 2  | Numero Condizione      | <b>2</b>  |
| 3  | Ambito di applicazione | Ambito di applicazione della condizione ambientale: <ul style="list-style-type: none"> <li>➤ <b>aspetti progettuali</b></li> <li>➤ componenti/fattori ambientali: <ul style="list-style-type: none"> <li>○ <b>paesaggio e beni culturali</b></li> </ul> </li> </ul> |

| N. | Contenuto   | Descrizione  |
|----|---|--|
|    |   | ➤ <b>mitigazioni</b>   |
| 4  | Oggetto della condizione  | Al fine di mitigare l'impatto visivo, prevedere la messa a dimora di alberature lungo il perimetro delle due cabine di connessione (cabina utente e cabina consegna) da ubicarsi nel terreno confinante con la SP195 (via Bosco II) nel Comune di Eboli. |
| 5  | Termine per l'avvio della Verifica di Ottemperanza  | ANTE-OPERAM  |
| 6  | Soggetto di cui all'art. 28 comma 2 del Dlgs 152/2006 individuato per la verifica di ottemperanza | - STAFF 501792 Tecnico Amministrativo - Valutazioni Ambientali ( <i>Ente vigilante</i> )<br>- UOD 50 02 03 - Energia, efficientamento e risparmio energetico, Green Economy e Bioeconomia ( <i>Ente coinvolto</i> )                                      |

| N. | Contenuto   | Descrizione   |
|----|---|---|
| 1  | Macrofase   | <b>ANTE OPERAM (fase: progettazione esecutiva)</b>  |
| 2  | Numero Condizione   | <b>3</b>  |
| 3  | Ambito di applicazione  | Ambito di applicazione della condizione ambientale:<br>➤ <b>monitoraggio ambientale</b>   |
| 4  | Oggetto della condizione  | Il monitoraggio della componente Biodiversità (Fauna) deve essere di durata non inferiore a 5 anni e dovrà tener conto dei protocolli richiamati nel Decreto Dirigenziale n. 50/21 DG6 UOD/STAFF 7 della Regione Campania e/o nei Manuali per il monitoraggio di specie e habitat di interesse comunitario (Direttiva 92/43/CEE) in Italia per habitat e specie animali pubblicati da ISPRA nel 2016. I dati faunistici devono essere integrati nel SIT previsto nel PMA. |
| 5  | Termine per l'avvio della Verifica di Ottemperanza  | ANTE-OPERAM   |
| 6  | Soggetto di cui all'art. 28 comma 2 del Dlgs 152/2006 individuato per la verifica di ottemperanza | STAFF 501792 Tecnico Amministrativo - Valutazioni Ambientali  |

| N. | Contenuto                | Descrizione   |
|----|--------------------------|---|
| 1  | Macrofase                | <b>ANTE OPERAM (fase: progettazione esecutiva)</b>  |
| 2  | Numero Condizione        | <b>4</b>  |
| 3  | Ambito di applicazione   | Ambito di applicazione della condizione ambientale:<br>➤ <b>monitoraggio ambientale</b>   |
| 4  | Oggetto della condizione | Integrare la proposta di Piano di Monitoraggio Ambientale (elaborato 0.1.1 Piano di Monitoraggio Ambientale – rev 20_07) con le seguenti attività: <ul style="list-style-type: none"> <li>• monitoraggio ante-operam (AO) della matrice suolo,</li> </ul> |

| N. | Contenuto   | Descrizione   |
|----|---|---|
|    |   | <p>sottosuolo e acque del torrente Tiranna relativamente alle sostanze riconducibili ai materiali costituenti l'impianto fotovoltaico (<i>una tantum</i>);</p> <ul style="list-style-type: none"> <li>• monitoraggio post-operam (PO) della matrice suolo, sottosuolo e acque del torrente Tiranna relativamente alle sostanze riconducibili ai materiali costituenti l'impianto fotovoltaico (<i>frequenza del monitoraggio: triennale per i primi 12 anni di esercizio e successivamente annuale fino alla dismissione</i>);</li> <li>• monitoraggio della continuità dell'attività agricola (criterio D.2), come definito dalle "Linee Guida in materia di Impianti Agrivoltaici – giugno 2022" elaborate dal Gruppo di lavoro coordinato dal MITE a cui hanno partecipato CREA, ENEA, RSE attraverso cui analizzare lo stato delle colture e lo stato di salute e benessere animale degli ovini (<i>durata: fino alla dismissione; frequenza del monitoraggio: sulla base delle indicazioni di esperto agronomo e veterinario</i>);</li> <li>• monitoraggio del corretto funzionamento delle strutture basculanti adottate lungo il perimetro dell'impianto per il passaggio della fauna locale (<i>durata: fino alla dismissione; frequenza: semestrale</i>);</li> <li>• monitoraggio dello stato della fascia vegetata perimetrale dell'impianto, al fine di verificare l'attecchimento e la crescita delle piante che devono essere sostituite in caso di eventuali fallanze (<i>durata: fino alla dismissione; frequenza: biennale</i>).</li> </ul> |
| 5  | Termine per l'avvio della Verifica di Ottemperanza  | ANTE-OPERAM   |
| 6  | Soggetto di cui all'art. 28 comma 2 del Dlgs 152/2006 individuato per la verifica di ottemperanza | <p>- STAFF 501792 Tecnico Amministrativo - Valutazioni Ambientali (<i>Ente vigilante</i>)</p> <p>- UOD 50.07.20 - Valorizzazione, tutela e tracciabilità del prodotto agricolo (<i>Ente coinvolto</i>)</p> <p>- UOD 50.07.26 - Catena del valore in agricoltura e trasformazione nelle aree pianeggianti (<i>Ente coinvolto</i>)</p>  |

| N. | Contenuto  | Descrizione  |
|----|--|--|
| 1  | Macrofase  | <b>POST – OPERAM (fase di dismissione dell'opera)</b>  |
| 2  | Numero Condizione                                  | <b>5</b>   |
| 3  | Ambito di applicazione                             | Ambito di applicazione della condizione ambientale:<br>➤ <b>dismissione</b>  |
| 4  | Oggetto della condizione                           | Il proponente dovrà dimostrare, a fine vita dell'impianto, l'avvenuto ripristino a regola d'arte delle aree occupate, effettuando un puntuale confronto con lo stato di fatto, mediante rilievi plano-altimetrici di dettaglio e riprese video-fotografiche anche aeree ad alta definizione. |
| 5  | Termine per l'avvio della Verifica di Ottemperanza | POST-OPERAM  |

| N. | Contenuto   | Descrizione  |
|----|---|--|
| 6  | Soggetto di cui all'art. 28 comma 2 del Dlgs 152/2006 individuato per la verifica di ottemperanza | STAFF 501792 Tecnico Amministrativo - Valutazioni Ambientali |

2. di stabilire che i costi dell'attuazione delle condizioni ambientali e delle relative verifiche di ottemperanza sono integralmente a carico del proponente;
3. di fissare, ai sensi dell'art. 25 comma 5 del D. Lgs. n. 152/2006 e ss.mm.ii., in anni 5 la durata dell'efficacia temporale del provvedimento di Valutazione di Impatto Ambientale, come richiesto dal proponente con l'istanza presentata;
4. di rendere noto che, ai sensi dell'art. 3, comma 4, della L. n.241/90 e ss.mm.ii., contro il presente provvedimento è ammessa proposizione di ricorso giurisdizionale avanti il Tribunale Amministrativo Regionale competente per territorio, entro 60 giorni dalla data di avvenuta pubblicazione sul BURC, ovvero ricorso straordinario al Capo dello Stato entro 120 giorni dalla data di pubblicazione sul BURC;
5. di notificare mediante trasmissione a mezzo PEC il presente provvedimento alla Società proponente EDP Renewables Italia Holding S.r.l.;
6. di trasmettere il presente provvedimento:
  - 6.1 a tutti gli ulteriori partecipanti alla Conferenza di Servizi;
  - 6.2 al competente Ufficio di Diretta Collaborazione del Presidente 40.01.02 "Affari generali – Supporto logistico" della Regione Campania per la relativa pubblicazione sul BURC, anche ai fini degli adempimenti ex D.Lgs 14 marzo 2013, n.33;
7. di pubblicare il presente provvedimento sul sito <http://viavas.regione.campania.it/opencms/opencms/VIAVAS>.

Avv. Simona Brancaccio



## **Decreto Dirigenziale n. 205 del 08/11/2022**

Dipartimento 50 - GIUNTA REGIONALE DELLA CAMPANIA

Direzione Generale 17 - DIREZ. GENER. CICLO INTEG. DELLE ACQUE E DEI RIFIUTI, VALUTAZ E AUTORIZ AMB

U.O.D. 92 - STAFF - Tecnico-amministrativo - Valutazioni Ambientali

Oggetto dell'Atto:

PROVVEDIMENTO DI VERIFICA DI ASSOGGETTABILITA' ALLA VALUTAZIONE DI IMPATTO AMBIENTALE RELATIVO AL PROGETTO "IMPIANTO DI RECUPERO DI RIFIUTI SPECIALI NON PERICOLOSI SITO IN SARNO (SA) ALLA VIA INGEGNO ZONA INDUSTRIALE" - PROPONENTE SO.I.GE.A. S.R.L. - CUP 9406.

## IL DIRIGENTE

**PREMESSO:**

- a. che il titolo III della parte seconda del D.Lgs. n. 152/2006 e ss.mm.ii., in recepimento della Direttiva 2011/92/UE, detta norme in materia di Impatto Ambientale di determinati progetti, pubblici e privati, di interventi, impianti e opere, nonché detta disposizioni in materia di Valutazione di Impatto Ambientale per le Regioni e Province Autonome;
- b. che con Regolamento n. 12 del 15/12/2011, pubblicato sul BURC n. [77 del 16 dicembre 2011](#), è stato approvato il nuovo ordinamento e che da ultimo con D.G.R.C. n. 48 del 29/01/2018, pubblicata sul BURC n. 11 del 06/02/2018, le competenze in materia di VIA-VAS-VI sono state assegnate allo STAFF Tecnico Amministrativo 50 17 92 Valutazioni Ambientali;
- c. che con D.G.R.C. n. 686 del 06/12/2016, pubblicata sul BURC n. 87 del 19/12/2016, è stata revocata la D.G.R.C. n. 683 del 8 ottobre 2010 e sono state individuate le *Modalità di calcolo degli oneri per le procedure di Valutazione Ambientale Strategica, Valutazione di Impatto Ambientale e Valutazione di Incidenza di competenza della Regione Campania*;
- d. che con D.G.R.C. n. 791 del 28/12/2016 si è disposto, al punto 2 del deliberato, che *“nelle more dell’adeguamento del Disciplinare, continui ad operare la Commissione VIA – VI – VAS di cui al D.P.G.R. n. 62 del 10/04/2015”*;
- e. che al punto 3 del deliberato della citata D.G.R.C. n. 791 del 28/12/2016 si è disposto *“nelle more dell’adozione delle iniziative di cui al punto 1., che le istruttorie di competenza della UOD Valutazioni Ambientali possano essere assegnate, oltre che al personale in servizio presso la citata UOD, al personale all’attualità iscritto alla short list di cui al DD 554/2011 e che ha maturato una adeguata esperienza istruttoria negli ultimi due anni, nonché ad altro personale regionale in servizio presso le Autorità di Bacino regionali, previa accordi con le stesse”*;
- f. che con D.P.G.R.C. n. 204 del 15/05/2017 avente ad oggetto *“Deliberazione di G.R. n. 406 del 4/8/2011 e s.m.i.: modifiche Decreto Presidente Giunta n. 62 del 10/04/2015 - Disposizioni transitorie”* pubblicato sul BURC n. 41 del 22/05/2017, è stata aggiornata la composizione della Commissione per le valutazioni ambientali (VIA/VI/VAS);
- g. che con D.G.R.C. n. 613 del 28/12/2021, pubblicata sul BURC n. 1 del 03/01/2022, è stato adottato l’*“Adeguamento degli indirizzi regionali in materia di valutazione di impatto ambientale di cui alla parte seconda del D.Lgs. n. 152/2006 alle recenti disposizioni in materia di semplificazione e accelerazione delle procedure amministrative”*;
- h. che ai sensi dell’art. 23, comma 3 del D.Lgs. n. 104 del 16/06/2017 alle attività di monitoraggio, ai provvedimenti di verifica di assoggettabilità a VIA e ai provvedimenti di VIA adottati secondo la normativa previgente, nonché alle attività conseguenti si applicano comunque le disposizioni di cui all’articolo 17 dello stesso D.Lgs. n. 104 del 16/06/2017 che sostituisce il disposto dell’art. 28 del D.Lgs. 152/2006 e ss.mm.ii.;
- i. che le attività di monitoraggio relative alla verifica di ottemperanza alle condizioni ambientali si attuano secondo le modalità di cui all’art. 28 del D.Lgs. 152/2006 e ss.mm.ii.;
- j. che ai sensi dell’art. 28, comma 7 bis del D.Lgs. n. 152/2006 e ss.mm.ii. *“il proponente, entro i termini di validità disposti dal provvedimento di verifica di assoggettabilità a VIA o di VIA, trasmette all’autorità competente la documentazione riguardante il collaudo delle opere o la certificazione di regolare esecuzione delle stesse, comprensiva di specifiche indicazioni circa la conformità delle opere rispetto al progetto depositato e alle condizioni ambientali prescritte. La documentazione è pubblicata tempestivamente nel sito internet dell’autorità competente”*;

- k. che la parte seconda del Dlgs 152/2006 non individua i termini di validità del provvedimento di verifica di assoggettabilità a VIA;
- l. che ai sensi dell'art. 25 comma 5 del D.Lgs. n. 152/2006 e ss.mm.ii. i provvedimenti di Valutazione di Impatto Ambientale hanno efficacia temporale non inferiore a cinque anni;

**CONSIDERATO:**

- a. che con richiesta acquisita al prot. reg. n.365745 del 14/07/2022 contrassegnata con CUP 9406, la SO.I.GE.A. S.r.l., con sede in Roma alla via Antonio Salandra 18, ha trasmesso istanza di verifica di assoggettabilità alla Valutazione di Impatto Ambientale, ai sensi dell'art. 19 del D.Lgs. 152/2006 e ss.mm.ii., relativa al progetto "impianto di recupero di rifiuti speciali non pericolosi sito in Sarno (SA) alla Via Ingegno Zona Industriale";
- b. che l'istruttoria del progetto *de quo* è stata affidata alla dott.ssa Daniela Ludovico, funzionario dello Staff 50 17 92;
- c. che, a seguito di preavviso di rigetto per improcedibilità dell'istanza prot. reg. n. 368624 del 15/07/2022, la SO.I.GE.A. S.r.l ha provveduto a sanare i difetti riscontrati in sede di verifica documentale trasmettendo integrazioni acquisite al prot. reg. n.376449 del 20/07/2022;
- d. che con nota prot. reg. n. 378731 del 21/07/2022, trasmessa a tutte le Amministrazioni e agli Enti Territoriali potenzialmente interessati a mezzo pec del 22/07/2022, è stata data comunicazione - ai sensi dell'art. 19 comma 3 del D.Lgs. n. 152/2006 e ss.mm.ii. - dell'avvenuta pubblicazione dello Studio Preliminare Ambientale e dei relativi allegati, stabilendo in giorni 30 dal ricevimento di detta comunicazione il termine per la presentazione di eventuali osservazioni;
- e. che, su specifica richiesta prot. reg. n. 425788 del 30/08/2022, la SO.I.GE.A. S.r.l ha trasmesso integrazioni tecniche acquisite al prot. reg. n. 460489 del 21/09/2022;

**RILEVATO:**

- a. che detto progetto è stato sottoposto all'esame della Commissione V.I.A. - V.A.S. - V.I. che, nella seduta del 19/10/2022, sulla base dell'istruttoria svolta dal funzionario sopra citato, si è espressa come di seguito testualmente riportato:

*"Relazione sull'intervento la dott.ssa Daniela Ludovico la quale evidenzia quanto segue:*

*La verifica di assoggettabilità a VIA ai sensi dell'art. 19 comma 1 del D.Lgs n. 152/06 e ss.mm.ii. è stata presentata dal proponente ai fini di un aggiornamento del layout aziendale (inteso come aree dell'impianto) con aumento di superficie, mantenendo inalterato il ciclo produttivo, l'intera gestione, le fasi lavorative, gli impianti utilizzati, nonché i quantitativi di rifiuti autorizzati, relativi all'impianto esistente di recupero di rifiuti speciali non pericolosi (R13 – R5), ai sensi dell'art. 216 comma 1 D.Lgs. 152/06 s.m.i, per il recupero di rifiuti speciali non pericolosi per le tipologie: 7.1 - 7.2 - 7.3 - 7.4 - 7.5 - 7.6 - 7.10 - 7.11 - 7.12 - 7.13 - 7.14 - 7.30 - 7.31 - 7.31 bis.*

*L'impianto di recupero rifiuti speciali non pericolosi di natura inerte provenienti dal settore edile di cui si prevede la modifica progettuale, è nella titolarità della società "SO.I.GE.A srl.", che svolge attualmente la propria attività presso il lotto 64 dell'area PIP del Comune di Sarno (SA).*

*La SO.I.GE.A. S.r.l. per una migliore disposizione delle aree lavorative, di stoccaggio e di recupero dei rifiuti, ha maturato l'esigenza di voler ampliare le aree di pertinenza impiantistiche **restando immutate tutte le condizioni di funzionamento ossia i quantitativi di rifiuti in ingresso e della materia prima secondaria in uscita, i cicli lavorativi e di recupero, i macchinari e gli impianti autorizzati.***

*L'ampliamento proposto consentirà un funzionamento più armonico, con spazi di movimentazione più ampi il che consentirà certamente l'abbassamento di rischi interferenziali e l'introduzione di un'area a verde.*

A conclusione dell'attività istruttoria:

Considerato che

- l'aumento di superficie è strettamente correlato al miglioramento gestionale dell'impianto in questione, consentendo lo stoccaggio dei rifiuti al coperto, una maggiore superficie per la viabilità interna e movimentazione e stoccaggio dei materiali recuperati (ex MPS), mentre le superfici adibite alla messa in riserva, al trattamento, agli uffici e servizi e al deposito temporaneo dei rifiuti prodotti, restano invariate mantenendo inalterato il ciclo produttivo ed i quantitativi di rifiuti autorizzati;
- la modifica del layout aziendale prevede la realizzazione di un'area per il parcheggio di macchine e veicoli aziendali, un'area a verde, un'area adibita a marciapiede e alcune aree per il conferimento;
- con la proposta variante le aree di messa in riserva (ubicate in area scoperta nello stato di fatto) andranno ad essere ubicate nella struttura coperta realizzata nei lotti 72 e 73, migliorando le condizioni di stoccaggio dei rifiuti presenti proteggendoli dall'azione del dilavamento per effetto delle precipitazioni atmosferiche.
- l'intervento in progetto non determina un cambiamento repentino dell'uso del suolo; infatti, lo stesso prevede interventi di adeguamento funzionale e l'utilizzo di strutture già esistenti edificate dal proponente sul lotto 72 e in parte sul lotto 73 in tempi recenti da destinare a supporto dell'impianto esistente;
- l'area individuata per la realizzazione del Progetto non ricade all'interno di Aree appartenenti alla Rete Natura 2000 (SIC e ZPS) e IBA; il sito si trova un'area industriale ad una distanza di circa 1350 m dalla ZSC IT8040013 Monti di lauro e circa 60 m dal Parco regionale Bacino del Fiume Sarno;
- rispetto alla Deliberazione di Consiglio Provinciale n°20 del 25.05.2020 (cfr. SPA\_12\_DCPS 20\_2020), ai sensi dell'art. 197, comma 1, lett. d) del D.Lgs. n°152/2006 e ss.mm.ii. della provincia di Salerno che ha definito le zone non idonee alla localizzazione di impianti di recupero e di smaltimento, individuando un criterio per la determinazione di un fattore di saturazione dei territori comunali finalizzato alla limitazione della realizzazione e dell'ampliamento degli impianti trattanti rifiuti, circoscritto agli impianti trattanti prodotti produttori emissioni odorigene (impianti destinati al trattamento dei fanghi, della frazione umida, dei rifiuti liquidi, delle plastiche e alle piattaforme multimateriale) nei territori tra cui ricade anche il comune di Sarno, che supera il livello di saturazione territoriale massimo il proponente chiarisce che: "con specifico riferimento all'intervento progettuale proposto, lo stesso non prevede la gestione di rifiuti che possano in alcun modo produrre emissioni odorigene, infatti, tratterà esclusivamente rifiuti speciali non pericolosi di natura inerte provenienti dal settore edile e per la qual cosa il livello di saturazione territoriale massimo non trova applicazione".

la realizzazione dell'impianto, per le componenti ambientali maggiormente interessate può essere così valutata:

1. **Suolo e sottosuolo:** in relazione all'occupazione del suolo, il progetto proposto non prevede alcun aumento di superficie per l'impianto; il rischio di contaminazione del suolo (e di conseguenza delle acque di falda) è poco significativo dal momento che l'attività di recupero svolta non implica l'utilizzo di sostanze inquinanti e le sostanze come oli, grassi e carburanti, rilasciate accidentalmente durante il transito dei mezzi di trasporto sul piazzale impermeabilizzato e realizzato con le necessarie pendenze al fine di convogliare la caduta accidentale di eventuali liquidi e le acque meteoriche di dilavamento del piazzale in griglie di captazione che confluiscono in un impianto di depurazione; L'area utilizzata per il conferimento, messa in riserva e trattamento rifiuti e l'area per lo stoccaggio delle MPS recuperate è completamente impermeabilizzata con pavimentazione in cemento industriale. Diversamente l'area adibita alla viabilità interna presenta una pavimentazione in asfalto (conglomerato bituminoso).
2. **Atmosfera:** l'abbattimento delle polveri eventualmente generate dalla movimentazione e/o trattamento dei rifiuti avverrà mediante l'utilizzo di nebulizzatori ad acqua e cupolini antivento; inoltre, emissioni diffuse che deriveranno dalla zona carico della tramoggia primaria, dalla zona vaglio vibrante e dalla zona conferimento e messa in riserva saranno captate ed abbattute con l'ausilio di un sistema di aspirazione ed abbattimento in atmosfera dei tre punti E1, E2, E3 già autorizzati (il punto E3 nella modifica proposta verrà delocalizzato); la variazione posta in atto comporterà con rilevante certezza che delle concentrazioni delle emissioni in

atmosfera (esclusivamente di tipo diffuse) non subiranno variazioni rispetto a quelli già misurati e quindi saranno ampiamente al di sotto dei limiti normativi vigenti;

3. **Acqua:** l'attività svolta non produce reflui di processo o acque di lavorazione, i soli reflui prodotti sono costituiti dalla captazione dalle acque meteoriche di dilavamento dei piazzali, completamente riutilizzate per l'abbattimento delle polveri; le acque nere provenienti dagli scarichi dei servizi igienici sono dirette in una vasca Imhoff a tenuta e smaltiti come rifiuti speciali;
4. **Rumore:** a seguito della variante proposta con la realizzazione del nuovo lay-out impiantistico non vengono emessi rumori che possono arrecare fastidio o danno ai recettori confinanti e comunque i valori riscontrati, sono al di sotto dei limiti imposti dalla normativa vigente (classificazione acustica del territorio di cui alla Delibera n.4 del 18/01/2019 Sarno); il traffico veicolare non subirà un incremento (avendo una continuità quantitativa e delle tipologie di rifiuti in ingresso e della MPS in uscita) e non si avranno significati impatti sul comparto rumore;
5. **Paesaggio:** l'impianto in progetto sarà interamente sviluppato in un fabbricato industriale esistente senza determinare alcun effetto percepibile nei confronti del comparto paesaggio, che peraltro ricade all'interno di una fascia di territorio fortemente urbanizzata in cui si registra una significativa presenza di insediamenti produttivi;
6. **Flora e fauna:** il proponente, vista l'attività svolta dall'impianto già esistente ed operante, ha eseguito la valutazione complessiva dell'habitat della zona adiacente all'area di progetto ed asserisce che non sono prevedibili particolari interferenze con la fauna e la flora locale durante l'esercizio dell'impianto;

Ritenendo che

- in particolare per la componente ambientale suolo, l'utilizzo di strutture già esistenti edificate dal proponente sul lotto 72 e in parte sul lotto 73 in tempi recenti da destinare a supporto dell'impianto esistente, dal punto di vista ambientale, possa essere considerato meritorio in termini di riutilizzo del suolo piuttosto che sottrazione dello stesso;

- per la componente ambientale atmosfera la variante proposta di ubicare l'area di stoccaggio e conferimento dei principali rifiuti in ingresso (ossia quelli a polverosità potenzialmente più elevata e quelli con i quantitativi in ingresso più ampi) al di sotto di una tettoia metallica possa essere considerata migliorativa rispetto allo stato di fatto autorizzato in cui i cumuli sono posti all'aperto senza copertura fissa;

- le misure di mitigazione indicate nello SPA per ciascuna componente ambientale considerata (sia in fase di modifica di layout che in fase di esercizio) a corredo di quelle già previste nell'ambito del provvedimento autorizzativo unico ambientale rilasciato ai sensi del DPR 59/2013 riducono i potenziali impatti ambientali dell'impianto;

- rispetto alle condizioni ambientali presentate dal proponente siano pertinenti le n. 1 "Emissioni in atmosfera", n. 3 "Suolo e sottosuolo" e n. 4 "Rumore e vibrazioni" con particolare riguardo ai monitoraggi periodici da attuare a differenza della condizione ambientale n. 2 "Scarichi idrici" che si ritiene afferisca a procedure già da attuare ai sensi della vigente normativa di settore piuttosto che ad accorgimenti impiantistici già realizzati;

- la verifica di ammissibilità degli interventi sul patrimonio edilizio esistente e/o di interventi di nuova edificazione espressamente consentiti dalle Norme di Attuazione nelle aree di pericolosità e rischio secondo gli accorgimenti tecnico-costruttivi di cui agli Allegati A e B ed E, è a cura degli Enti preposti al rilascio dei titoli abilitativi. Quest'ultimi, ove non già previsto dalle normative in materia di costruzioni e/o dai regolamenti edilizi comunali, possono richiedere approfondimenti e/o studi a carattere specialistico, oltre a quanto contenuto negli elaborati grafici ed illustrativi predisposti dai progettisti delle opere.

Alla luce delle suddette motivazioni si ritiene che, sulla base delle informazioni acquisite nello SPA e nelle integrazioni fornite, il progetto di "Impianto di recupero di rifiuti speciali non pericolosi sito nel comune di Sarno (SA) alla Via Ingegno Zona Industriale" proposte dalla Ditta SO.I.GEA s.r.l., non determinino incidenze significative sulle componenti ambientali trattate e ritenute rilevanti rispetto all'ambito di riferimento e si propone alla Commissione VIA, VAS, VI della Regione Campania di NON assoggettare l'intervento in oggetto a VIA con le seguenti condizioni ambientali individuate dal proponente e **riviste come di seguito:**

| N.                         | Contenuto  | Descrizione   |
|----------------------------|--|---|
| 1                          | Macrofase  | <b>POST OPERAM</b>  |
| 2                          | Numero condizione  | <b>1 – Emissioni in atmosfera</b>   |
| 3                          | Ambito di applicazione   | <p>Ambito di applicazione della condizione ambientale:</p> <p>Tutela della matrice atmosfera e delle componenti ad essa collegate, mediante un sistema di abbattimento polveri costituito da:</p> <ul style="list-style-type: none"> <li>• un sistema di nebulizzazione sulla tramoggia di carico;</li> <li>• il vaglio è incapsulato per evitare la dispersione di materiali in atmosfera;</li> <li>• sui nastri trasportatori sono applicati cupolini antivento;</li> <li>• i cumuli dei rifiuti in ingresso sono posti sotto tettoia e comunque completamente umidificati da acqua atomizzata;</li> <li>• le eventuali emissioni diffuse che si producono nelle fasi di carico, stoccaggio e trasporto del materiale polverulento sono limitate mediante l'impiego di irroratori ad ugelli di acqua atomizzata.</li> </ul> |
| 4                          | Oggetto della condizione   | <b>Monitoraggio ambientale:</b> campionamento annuale delle emissioni diffuse derivanti dallo stoccaggio, movimentazione e trattamento dei rifiuti polverulenti effettuato nei punti di controllo E1,E2,E3.   |
| 5 <input type="checkbox"/> | Termine per l'avvio della verifica di ottemperanza <input type="checkbox"/>  | CORSO D'OPERA <input type="checkbox"/><br><input type="checkbox"/><br><input type="checkbox"/>  |
| 6 <input type="checkbox"/> | Soggetto di cui all'art. 28 comma 2 del D.Lgs. 152/06 individuato per la verifica di ottemperanza <input type="checkbox"/> | ARPAC Dipartimento di Salerno <input type="checkbox"/>  |

| N. | Contenuto | Descrizione   |
|----|-----------|---|
| 1  |           | <b>POST OPERAM</b>  |
| 2  |           | <b>2 – Suolo e sottosuolo</b>   |
| 3  |           | <p>Ambito di applicazione della condizione ambientale:</p> <ol style="list-style-type: none"> <li>1. <b>Aspetti progettuali:</b> pavimentazione impermeabile con massetto in cls industriale. La pavimentazione industriale è prevista nell'area di ubicazione dell'impianto di trattamento e delle zone in cui saranno stoccati i rifiuti nonché i materiali in uscita dai trattamenti saranno pavimentato con pavimentazione del tipo industriale.</li> <li>2. <b>Aspetti gestionali:</b> manutenzione programmatica al fine di garantire la funzionalità della pavimentazione.</li> <li>3. <b>Componenti/fattori ambientali:</b> <ul style="list-style-type: none"> <li>o Ambiente idrico;</li> <li>o Suolo e sottosuolo;</li> <li>o Salute pubblica;</li> </ul> </li> <li>4. <b>Mitigazioni:</b> manutenzione programmatica della pavimentazione al fine di evitare fessurazioni tali da compromettere l'impermeabilità dell'opera medesima.</li> </ol> |

|                               |  |   |
|-------------------------------|--|---|
|                               |  | <p>5. <b>Monitoraggio ambientale:</b> verifica semestrale dell'integrità della pavimentazione.</p> <p>6. <b>Altri aspetti:</b> nessuna.</p>   |
| 4                             |  | <b>Monitoraggio ambientale:</b> Tutela della matrice suolo e sottosuolo e delle componenti ambientali ad esse collegate attraverso procedure gestionali di mantenimento dell'impermeabilità della pavimentazione e controllo semestrale della medesima. |
| 5<br><input type="checkbox"/> | Termine per l'avvio della verifica di ottemperanza <input type="checkbox"/>  | CORSO D'OPERA <input type="checkbox"/>  |
|                               | Soggetto di cui all'art. 28 comma 2 del D.Lgs. 152/06 individuato per la verifica di ottemperanza <input type="checkbox"/> | Comune di Sarno   |

| N.                            | Contenuto  | Descrizione  |
|-------------------------------|--|--|
| 1                             | Macrofase  | <b>POST OPERAM</b>   |
| 2                             | Numero condizione  | <b>3 – Rumore e vibrazioni</b>   |
| 3                             | Ambito di applicazione   | <p>Ambito di applicazione della condizione ambientale:</p> <p>7. <b>Aspetti progettuali:</b> utilizzo di macchinari che rispettano i valori limiti di emissioni acustiche ai sensi della normativa vigente.</p> <p>8. <b>Componenti/fattori ambientali:</b><br/>                     o Rumore e vibrazioni;<br/>                     o Suolo e sottosuolo;<br/>                     o Salute pubblica;</p> <p><b>Altri aspetti:</b> applicazione delle procedure gestionali per il rispetto dei limiti imposti dalla normativa nazionale.</p> <p>Minimizzazione dell'impatto acustico sulle componenti ambientali sopramenzionate, manutenzione ordinaria dei macchinari che possono essere sorgenti di rumori e vibrazioni (attrezzature per la movimentazione – impianto di frantumazione, vagliatura inerti, attrezzature per la movimentazione (pale meccaniche)).</p> |
| 4                             | Oggetto della condizione   | <b>Monitoraggio ambientale:</b> misurazione dell'impatto acustico al perimetro dell'impianto con cadenza annuale ovvero se dovessero presentarsi modifiche sostanziali di impianto.  |
| 5<br><input type="checkbox"/> | Termine per l'avvio della verifica di ottemperanza <input type="checkbox"/>  | CORSO D'OPERA <input type="checkbox"/><br><input type="checkbox"/><br><input type="checkbox"/><br><input type="checkbox"/>   |
| 6<br><input type="checkbox"/> | Soggetto di cui all'art. 28 comma 2 del D.Lgs. 152/06 individuato per la verifica di ottemperanza <input type="checkbox"/> | Comune di Sarno  |

***I costi di attuazione delle condizioni ambientali e delle relative verifiche di ottemperanza sono a carico del proponente.***

***La Commissione, sulla scorta dell'istruttoria condotta dalla dott.ssa Daniela Ludovico e in particolare dei contenuti valutativi che qui si intendono riportati integralmente nonché della proposta di parere formulata dalla stessa, decide di escludere l'intervento dalla procedura di Valutazione di Impatto Ambientale con le condizioni ambientali sopra riportate dall'istruttore.***”;

- b. che la SO.I.GE.A. S.r.l ha regolarmente provveduto alla corresponsione degli oneri per le procedure di valutazione ambientale, determinate con D.G.R.C. n° 686/2016, mediante versamento agli atti dell'Ufficio Valutazioni Ambientali;
- c. che per analogia a quanto stabilito all'art. 25 comma 5 del D.Lgs. n. 152/2006 e ss.mm.ii., l'efficacia temporale del provvedimento di verifica di assoggettabilità a VIA può essere individuato in cinque anni decorrenti dalla pubblicazione sul BURC;

**RITENUTO**, di dover provvedere all'emissione del presente provvedimento;

**VISTI:**

- il D.Lgs. n. 152/2006 e ss.mm.ii.;
- il D.Lgs n. 33/2013;
- il D.P.G.R.C. n. 62/2015;
- il D.P.G.R.C. n. 204/2017;
- il Regolamento Regionale n. 12/2011;
- la D.G.R.C. n. 686/2016;
- la D.G.R.C. n. 211/2011;
- la D.G.R.C. n. 406/2011 e ss.mm.ii.;
- la D.G.R.C. n. 63/2013;
- la D.G.R.C. n. 27 del 26/01/2016;
- la D.G.R.C. n. 81 del 08/03/2016;
- la D.G.R.C. n. 791 del 28/12/2016;
- la D.G.R.C. n. 48 del 29/01/2018;
- la D.G.R.C. n. 613 del 28/12/2021;

Alla stregua dell'istruttoria tecnica svolta dalla dott.ssa Daniela Ludovico ed amministrativa compiuta dallo Staff 50 17 92 Valutazioni Ambientali,

**DECRETA**

Per i motivi espressi in narrativa e che qui si intendono integralmente riportati e trascritti:

- 1.** DI escludere dalla procedura di Valutazione di Impatto Ambientale, su conforme parere della Commissione V.I.A., V.A.S. e V.I. espresso nella seduta del 19/10/2022, il progetto “*impianto di recupero di rifiuti speciali non pericolosi sito in Sarno (SA) alla Via Ingegno Zona Industriale*”, proposto dalla SO.I.GE.A. S.r.l., con sede in Roma alla via Antonio Salandra 18, con le seguenti condizioni ambientali riviste come di seguito:

| N. | Contenuto              | Descrizione   |
|----|------------------------|---|
| 1  | Macrofase              | <b>POST OPERAM</b>                                  |
| 2  | Numero condizione      | <b>1 – Emissioni in atmosfera</b>                   |
| 3  | Ambito di applicazione | Ambito di applicazione della condizione ambientale: |

|                            |  |  |
|----------------------------|--|--|
|                            |  | <p>Tutela della matrice atmosfera e delle componenti ad essa collegate, mediante un sistema di abbattimento polveri costituito da:</p> <ul style="list-style-type: none"> <li>• un sistema di nebulizzazione sulla tramoggia di carico;</li> <li>• il vaglio è incapsulato per evitare la dispersione di materiali in atmosfera;</li> <li>• sui nastri trasportatori sono applicati cupolini antivento;</li> <li>• i cumuli dei rifiuti in ingresso sono posti sotto tettoia e comunque completamente umidificati da acqua atomizzata;</li> <li>• le eventuali emissioni diffuse che si producono nelle fasi di carico, stoccaggio e trasporto del materiale polverulento sono limitate mediante l'impiego di irroratori ad ugelli di acqua atomizzata.</li> </ul> |
| 4                          | Oggetto della condizione   | <b>Monitoraggio ambientale:</b> campionamento annuale delle emissioni diffuse derivanti dallo stoccaggio, movimentazione e trattamento dei rifiuti polverulenti effettuato nei punti di controllo E1,E2,E3.  |
| 5 <input type="checkbox"/> | Termine per l'avvio della verifica di ottemperanza <input type="checkbox"/>  | CORSO D'OPERA <input type="checkbox"/><br><input type="checkbox"/><br><input type="checkbox"/>   |
| 6 <input type="checkbox"/> | Soggetto di cui all'art. 28 comma 2 del D.Lgs. 152/06 individuato per la verifica di ottemperanza <input type="checkbox"/> | ARPAC Dipartimento di Salerno <input type="checkbox"/>   |

| N. | Contenuto | Descrizione   |
|----|-----------|---|
| 1  |           | <b>POST OPERAM</b>  |
| 2  |           | <b>2 – Suolo e sottosuolo</b>   |
| 3  |           | <p>Ambito di applicazione della condizione ambientale:</p> <ol style="list-style-type: none"> <li><b>Aspetti progettuali:</b> pavimentazione impermeabile con massetto in cls industriale. La pavimentazione industriale è prevista nell'area di ubicazione dell'impianto di trattamento e delle zone in cui saranno stoccati i rifiuti nonché i materiali in uscita dai trattamenti saranno pavimentato con pavimentazione del tipo industriale.</li> <li><b>Aspetti gestionali:</b> manutenzione programmata al fine di garantire la funzionalità della pavimentazione.</li> <li><b>Componenti/fattori ambientali:</b> <ul style="list-style-type: none"> <li>o Ambiente idrico;</li> <li>o Suolo e sottosuolo;</li> <li>o Salute pubblica;</li> </ul> </li> <li><b>Mitigazioni:</b> manutenzione programmata della pavimentazione al fine di evitare fessurazioni tali da compromettere l'impermeabilità dell'opera medesima.</li> <li><b>Monitoraggio ambientale:</b> verifica semestrale dell'integrità della pavimentazione.</li> </ol> |

|                            |  |   |
|----------------------------|--|---|
|                            |  | <b>6. Altri aspetti:</b> nessuna.   |
| 4                          |  | <b>Monitoraggio ambientale:</b> Tutela della matrice suolo e sottosuolo e delle componenti ambientali ad esse collegate attraverso procedure gestionali di mantenimento dell'impermeabilità della pavimentazione e controllo semestrale della medesima. |
| 5 <input type="checkbox"/> | Termine per l'avvio della verifica di ottemperanza <input type="checkbox"/>  | CORSO D'OPERA <input type="checkbox"/>  |
|                            | Soggetto di cui all'art. 28 comma 2 del D.Lgs. 152/06 individuato per la verifica di ottemperanza <input type="checkbox"/> | Comune di Sarno   |

| N.                         | Contenuto  | Descrizione   |
|----------------------------|--|---|
| 1                          | Macrofase  | <b>POST OPERAM</b>  |
| 2                          | Numero condizione  | <b>3 – Rumore e vibrazioni</b>  |
| 3                          | Ambito di applicazione   | <p>Ambito di applicazione della condizione ambientale:</p> <p><b>7. Aspetti progettuali:</b> utilizzo di macchinari che rispettano i valori limiti di emissioni acustiche ai sensi della normativa vigente.</p> <p><b>8. Componenti/fattori ambientali:</b></p> <ul style="list-style-type: none"> <li>o Rumore e vibrazioni;</li> <li>o Suolo e sottosuolo;</li> <li>o Salute pubblica;</li> </ul> <p><b>Altri aspetti:</b> applicazione delle procedure gestionali per il rispetto dei limiti imposti dalla normativa nazionale.</p> <p>Minimizzazione dell'impatto acustico sulle componenti ambientali sopramenzionate, manutenzione ordinaria dei macchinari che possono essere sorgenti di rumori e vibrazioni (attrezzature per la movimentazione – impianto di frantumazione, vagliatura inerti, attrezzature per la movimentazione (pale meccaniche)).</p> |
| 4                          | Oggetto della condizione   | <b>Monitoraggio ambientale:</b> misurazione dell'impatto acustico al perimetro dell'impianto con cadenza annuale ovvero se dovessero presentarsi modifiche sostanziali di impianto.   |
| 5 <input type="checkbox"/> | Termine per l'avvio della verifica di ottemperanza <input type="checkbox"/>  | CORSO D'OPERA <input type="checkbox"/><br><input type="checkbox"/><br><input type="checkbox"/><br><input type="checkbox"/>  |
| 6 <input type="checkbox"/> | Soggetto di cui all'art. 28 comma 2 del D.Lgs. 152/06 individuato per la verifica di ottemperanza <input type="checkbox"/> | Comune di Sarno   |

**I costi di attuazione delle condizioni ambientali e delle relative verifiche di ottemperanza sono a carico del proponente.**

2. **CHE** la verifica di ottemperanza delle condizioni ambientali dovrà essere svolta secondo le modalità di cui all'art. 28 del D.Lgs. n. 152/2006 e ss.mm.ii.
3. **CHE** l'Amministrazione tenuta al rilascio del provvedimento finale dovrà acquisire tutti gli altri pareri e/o valutazioni previsti per legge nonché la congruità del progetto esecutivo con il progetto esaminato dalla Commissione VIA ed assunto a base del presente parere. È fatto altresì obbligo, in caso di varianti sostanziali -art. 5 co.1 lett. I bis) del D.lgs.152 del 2006- del progetto definitivo esaminato, che lo stesso, completo delle varianti, sia sottoposto a nuova procedura.
4. **DI** fissare, in analogia a quanto disposto dall'art. 25 comma 5 del D.Lgs. n. 152/2006 e ss.mm.ii. in merito ai provvedimenti di VIA, che il presente provvedimento di esclusione dalla VIA ha efficacia temporale pari a cinque anni decorrenti dalla pubblicazione sul BURC.
5. **CHE** ai sensi dell'art. 28, comma 7 bis del D.Lgs. n. 152/2006 e ss.mm.ii. *“il proponente, entro i termini di validità disposti dal provvedimento di verifica di assoggettabilità a VIA o di VIA, trasmette all'autorità competente la documentazione riguardante il collaudo delle opere o la certificazione di regolare esecuzione delle stesse, comprensiva di specifiche indicazioni circa la conformità delle opere rispetto al progetto depositato e alle condizioni ambientali prescritte”*.
6. **DI** rendere noto che ai sensi dell'art. 3, comma 4 della L. n. 241/90 e s.m.i., contro il presente provvedimento è ammessa proposizione di ricorso giurisdizionale avanti il Tribunale Amministrativo Regionale competente per territorio, entro 60 giorni dalla data di avvenuta notifica e/o pubblicazione sul BURC, ovvero ricorso straordinario al Capo dello Stato entro 120 giorni dalla data di pubblicazione sul BURC.
7. **DI** trasmettere il presente atto:
  - 7.1 al proponente SO.I.GE.A. S.r.l.;
  - 7.2 all' Ente idrico Campano - Distretto Sarnese Vesuviano;
  - 7.3 alla 50 17 09 - U.O.D. Autorizzazioni Ambientali e Rifiuti Salerno;
  - 7.4 all' Arpac – Dipartimento Provinciale di Salerno;
  - 7.5 all' ASL Salerno - Area interdistrettuale n. 61 e n. 62;
  - 7.6 al Comune di Sarno;
  - 7.7 alla Provincia di Salerno;
  - 7.8 alla Soprintendenza Archeologia, belle arti e paesaggio per le province di Salerno e Avellino;
  - 7.9 all' Autorità di Bacino Distrettuale dell'Appennino Meridionale;
  - 7.10 all' Ente d'Ambito ottimale (EDA) per la gestione dei rifiuti territorialmente competente;
  - 7.11 alla competente U.O.D. 40.01.01 Bollettino Ufficiale per la relativa pubblicazione sul BURC della Regione Campania, anche ai fini degli adempimenti ex D.Lgs 14 marzo 2013, n. 33.

Avv. Simona Brancaccio



## **Decreto Dirigenziale n. 206 del 08/11/2022**

Dipartimento 50 - GIUNTA REGIONALE DELLA CAMPANIA

Direzione Generale 17 - DIREZ. GENER. CICLO INTEG. DELLE ACQUE E DEI RIFIUTI, VALUTAZ E AUTORIZ AMB

U.O.D. 92 - STAFF - Tecnico-amministrativo - Valutazioni Ambientali

Oggetto dell'Atto:

PROVVEDIMENTO DI VALUTAZIONE DI INCIDENZA APPROPRIATA RELATIVO AI "LAVORI DI INSTALLAZIONE DI UN IMPIANTO FOTOVOLTAICO SULLA COPERTURA PIANA DI UN FABBRICATO UBICATO IN VIA VINCENZO D'AMATO N. 4 NEL COMUNE DI SCALA" - PROPONENTE: SIG.RA OHL ANNETTE AHRENKILDE - CUP 9291.

## IL DIRIGENTE

## PREMESSO

- a. che con D.P.R. n. 357 del 08/09/1997, art. 5, e ss.mm.ii. sono state dettate disposizioni in merito alla procedura di svolgimento della Valutazione di Incidenza;
- b. che con Delibera di Giunta Regionale (D.G.R.C) n. 1216 del 23/03/2001, pubblicata sul BURC n. 21 del 17/04/2001, e successiva D.G.R.C. n. 5249 del 31/10/2002, pubblicato sul BURC n. 58 del 25/11/2002, è stato recepito il succitato D.P.R. n. 357/97;
- c. che con D.G.R.C. n. 406 del 04/08/2011, pubblicata sul BURC n. 54 del 16/08/2011, è stato approvato il "*Disciplinare organizzativo delle strutture regionali preposte alla Valutazione di Impatto ambientale e alla Valutazione di Incidenza di cui ai Regolamenti nn. 2/2010 e 1/2010, e della Valutazione Ambientale Strategica di cui al Regolamento emanato con D.P.G.R. n. 17 del 18 Dicembre 2009*", successivamente modificato ed integrato con D.G.R.C. n. 63 del 07/03/2013;
- d. che ai sensi del Disciplinare approvato con summenzionata D.G.R. n. 406/2011:
  - d.1 sono organi preposti allo svolgimento delle procedure di VIA, VAS e VI:
    - la Commissione per le Valutazioni Ambientali (Commissione VIA/VI/VAS);
    - gli istruttori VIA/VI/VAS;
  - d.2 il parere per le procedure di Valutazione Ambientale è reso dalla Commissione VIA/VI/VAS sulla base delle risultanze delle attività degli istruttori;
- e. che con Regolamento n. 12 del 15/12/2011, pubblicato sul BURC n. [77 del 16 dicembre 2011](#), come modificato dalla D.G.R.C. n. 48 del 29/01/2018, pubblicata sul BURC n. 11 del 06/02/2018, le competenze in materia di VIA-VAS-VI sono state assegnate allo STAFF Tecnico Amministrativo 50 17 92 Valutazioni Ambientali;
- f. che con D.G.R.C. n. 27 del 26/01/2016, pubblicata sul BURC n. 6 del 01/02/2016, e successiva D.G.R.C. n. 81 del 08/03/2016, pubblicata sul BURC n. 16 del 09/03/2016, è stata confermata l'istituzione della Commissione preposta alla Valutazione di Impatto Ambientale (VIA), alla Valutazione di Incidenza (VI) e alla Valutazione Ambientale Strategica (VAS) di cui alla D.G.R.C. n. 406/2011 e al D.P.G.R. n. 62/2015;
- g. che con D.G.R.C. n. 686 del 06/12/2016, pubblicata sul BURC n. 87 del 19/12/2016, è stata revocata la D.G.R.C. n. 683 del 8 ottobre 2010 e sono state individuate le *Modalità di calcolo degli oneri per le procedure di Valutazione Ambientale Strategica, Valutazione di Impatto Ambientale e Valutazione di Incidenza di competenza della Regione Campania*;
- h. che con D.G.R.C. n. 791 del 28/12/2016 si è disposto, al punto 2 del deliberato, che "*nelle more dell'adeguamento del Disciplinare, continui ad operare la Commissione VIA – VI – VAS di cui al D.P.G.R. n. 62 del 10/04/2015*";
- i. che al punto 3 del deliberato della citata D.G.R.C. n. 791 del 28/12/2016 si è disposto "*nelle more dell'adozione delle iniziative di cui al punto 1., che le istruttorie di competenza della UOD Valutazioni Ambientali possano essere assegnate, oltre che al personale in servizio presso la citata UOD, al personale all'attualità iscritto alla short list di cui al DD 554/2011 e che ha maturato una adeguata esperienza istruttoria negli ultimi due anni, nonché ad altro personale regionale in servizio presso le Autorità di Bacino regionali, previa accordi con le stesse*";
- j. che con D.P.G.R.C. n. 204 del 15/05/2017 avente ad oggetto "*Deliberazione di G.R. n. 406 del 4/8/2011 e s.m.i.: modifiche Decreto Presidente Giunta n. 62 del 10/04/2015 - Disposizioni transitorie*" pubblicato sul BURC n. 41 del 22/05/2017, è stata aggiornata la composizione della Commissione per le valutazioni ambientali (VIA/VI/VAS);

- k. che con DGR 795 del 19/12/2017, pubblicata sul BURC n. 5 del 18/01/2018 sono state approvate le misure di conservazione dei SIC (Siti di Interesse Comunitario) per la designazione delle ZSC (Zone Speciali di Conservazione) della rete Natura 2000 della Regione Campania.
- l. che con DGR 684 del 30/12/2019 sono stati individuati, ai sensi del DM 17 ottobre 2007 del Ministro dell'Ambiente e della Tutela del Territorio e del Mare, i soggetti affidatari della gestione di Zone Speciali di Conservazione (ZSC) e delle Zone di Protezione Speciale (ZPS) designate ai sensi della Direttiva 92/43/CEE "Habitat", del relativo regolamento di attuazione di cui al DPR 357/97 e della Direttiva 2009/147/CE "Uccelli".
- m. che con Intesa, ai sensi dell'articolo 8, comma 6, della legge 5 giugno 2003, n. 131, tra il Governo, le regioni e le Province autonome di Trento e Bolzano sulle Linee guida nazionali per la valutazione di incidenza (VInCA) - Direttiva 92/43/CEE "HABITAT" articolo 6, paragrafi 3 e 4" (G.U. n. 303 del 28/12/2019), sono state emanate le Linee Guida Nazionali per la Valutazione di Incidenza"
- n. che le succitate Linee Guida Nazionali prevedono che "Il parere di screening ha validità di 5 anni, fatti salvi i casi nei quali è espressamente prevista una durata più breve, valutata in considerazione della dinamicità ambientale degli ecosistemi o degli habitat interessati, o più ampia nei casi nei quali il parere sia riferito a Piani pluriennali" e che "La validità temporale del parere di Valutazione di Incidenza è 5 anni, termine oltre il quale l'autorizzazione è da considerarsi nulla, fatti salvi i casi nei quali è espressamente prevista una durata più breve, valutata in considerazione della dinamicità ambientale degli ecosistemi o degli habitat interessati, o più ampia nei casi nei quali il parere sia riferito a piani, programmi o autorizzazioni ambientali pluriennali (es. AIA, AUA, etc.).
- o. che con DGR 280 del 30/06/2021 pubblicata sul BURC n. 66 del 05.07.2021 è stata approvato il *"Recepimento delle "Linee Guida Nazionali per la Valutazione di Incidenza (VInCA) -DIRETTIVA 92/43/CEE "HABITAT" ART. 6, paragrafi 3 e 4". Aggiornamento delle"Linee guida e criteri di indirizzo per l'effettuazione della valutazione di incidenza in Regione Campania"*, che sostituisce la D.G.R.C. n. 814 del 04/12/2018 "Linee Guida e Criteri di indirizzo per l'effettuazione della valutazione di incidenza in Regione Campania";

**CONSIDERATO:**

- a. che con richiesta acquisita al prot. regionale n. 146063 del 17/03/2022 e contrassegnata con CUP 9291, la Sig.ra Ohl Annette Ahrenkilde, residente in Tramonti alla Via Casa Cavo n.15, in qualità di direttrice della Società San Cataldo Vemer, ha presentato istanza di avvio della procedura di Valutazione d'Incidenza Appropriata relativa ai *"Lavori di installazione di un impianto fotovoltaico sulla copertura piana di un fabbricato ubicato in via Vincenzo d'Amato n.4 nel Comune di Scala"*;
- b. che l'istruttoria del progetto *de quo* è stata affidata all'arch. Gaetano Gentile, funzionario dello STAFF 50 17 92;
- c. che con nota prot. reg. n. 184233 del 05/04/2022, trasmessa alla Sig.ra Ohl Annette Ahrenkilde, al Comune di Scala (SA), all'Ente Parco Regionale dei Monti Lattari ed all'Ente Riserva Naturale della Valle delle Ferriere a mezzo pec del 06/04/2022, è stata comunicata - ai sensi del parag. 3.5 delle *Linee Guida e Criteri di Indirizzo per l'effettuazione della Valutazione di Incidenza in Regione Campania* approvate con D.G.R. n. 280/2021 - l'avvenuta pubblicazione dello Studio di Incidenza, stabilendo in giorni 30 dal ricevimento di detta comunicazione il termine per la presentazione di eventuali osservazioni;
- d. che entro tale termine non sono pervenute osservazioni;

- e. che con pec del 10/05/2022 il Reparto Carabinieri Biodiversità di Caserta, in qualità di gestore della Riserva Naturale Orienta Valle delle Ferriere ha trasmesso con nota prot. 3127 del 10/05/2022 il sentito di competenza;
- f. che con pec del 3/08/2022 il Parco Regionale dei Monti Lattari ha trasmesso con nota prot.2481 del 3/8/2022 - Decreto n.201/S-2022 del 03/08/2022 - il sentito di competenza
- g. che, su specifica richiesta prot. reg. n. 291950 del 06/06/2022, la Sig.ra Ohl Annette Ahrenkilde ha trasmesso integrazioni tecniche acquisite a mezzo pec del 08/06/2022;

**RILEVATO:**

- a. che detto progetto è stato sottoposto all'esame della Commissione V.I.A. - V.A.S. - V.I. che, nella seduta del 06/10/2022, sulla base dell'istruttoria svolta dal sopra citato funzionario, si è espressa come di seguito testualmente riportato:

*“Relazione sull'intervento l'arch. Gaetano Gentile il quale evidenzia quanto segue:*

*Considerato che:*

- *oggetto di istruttoria è l'installazione di un impianto fotovoltaico da 6 kWp da installare sulla copertura piana di un fabbricato ubicato in Via V. D'Amato n. 4, nella frazione di Campidoglio del Comune di Scala, di proprietà dell'Istituzione San Cataldo;*
- *l'intervento in oggetto ricade all'interno del sito della Rete Natura 2000: ZSC IT 8030008 – Dorsale dei Monti Lattari. La presente valutazione è stata effettuata allo scopo di verificare le possibili interferenze su tale sito delle opere suddette;*
- *il previsto impianto fotovoltaico sarà composto da 16 pannelli rettangolari, di circa 1,76 x 1,05 x 0,035 m, e occuperà una superficie di circa 45mq della copertura piana del fabbricato, che misura circa 200 mq ed è completamente pavimentata con mattonelle;*
- *l'area oggetto di intervento, secondo la Carta della Natura redatta dell'ISPRA – ARPAC, ricade nell'Habitat 86.1 – “centri abitati”;*
- *la durata dell'intervento in oggetto sarà di una settimana a partire dalla data di inizio lavori;*
- *come dichiarato dal Proponente l'intervento sarà realizzato nel rispetto delle misure di conservazione sito specifiche per la ZSC IT - 8030008 in coerenza ed in linea con quelle approvate nella DGR n. 795 del 19/12/2017 pubblicata sul BURC n. 5 del 18/01/2018 della Regione Campania;*
- *nello “Studio per la Valutazione di incidenza ambientale” vengono considerati tutti i potenziali impatti che gli interventi previsti possono generare sulle componenti abiotiche e biotiche. Sulla base di quanto riportato in esso e negli altri documenti trasmessi, si concorda con le valutazioni cui perviene il Proponente, e considerata la fattispecie dei lavori previsti, la descrizione della loro realizzazione e la loro localizzazione, si possono ragionevolmente escludere potenziali effetti significativi negativi su quanto tutelato nel sito Natura 2000.*

*Visto:*

- *il Sentito Favorevole con prescrizioni del Raggruppamento Carabinieri Biodiversità – Reparto Biodiversità di Caserta, trasmesso con prot. n. 3127 del 10/05/2022;*
- *il sentito Favorevole con prescrizioni dell'Ente Parco Regionale dei Monti Lattari, decreto 201\_S del 03/08/2022, trasmesso con nota prot. 2481 del 03/08/2022 a mezzo PEC in pari data;*
- *le misure di mitigazione proposte nello Studio di Incidenza.*

*SI PROPONE alla Commissione VIA VI VAS di esprimere parere favorevole di valutazione di incidenza appropriata, con le seguenti prescrizioni:*

- ***inserire nella progettazione ed attuare tutte le misure di mitigazione indicate nello Studio di Incidenza, volte a ridurre le potenziali incidenze rilevate nel medesimo studio;***
- ***rispettare tutte le prescrizioni contenute nei provvedimenti di Sentito trasmessi.***

***La Commissione, sulla scorta dell'istruttoria condotta dall'arch. Gaetano Gentile ed in particolare dei contenuti valutativi che qui si intendono riportati integralmente, nonché***

**della proposta di parere formulata dallo stesso, decide di esprimere parere favorevole di Valutazione di Incidenza Appropriata con le prescrizioni sopra riportate dall'istruttore."**

- b. che l'esito della Commissione del 06.10.2022, così come sopra riportato, è stato comunicato alla Sig.ra Ohl Annette Ahrenkilde con nota prot. reg. n. 520911 del 24/10/2022;
- c. che la Sig.ra Ohl Annette Ahrenkilde ha regolarmente provveduto alla corresponsione degli oneri per le procedure di valutazione ambientale, determinate con D.G.R.C. n° 686/2016, mediante versamento del 07/03/2022, agli atti dell'Ufficio Valutazioni Ambientali;

**RITENUTO** di dover provvedere all'emissione del decreto di Valutazione di Incidenza;

**VISTI:**

- il D.P.R. n. 357/97 e ss.mm.ii.;
- la D.G.R.C. n. 1216/2001 e ss.mm.ii.;
- la D.G.R.C. n. 406/2011 e ss.mm.ii.;
- il D.lgs. n. 33/2013;
- la D.G.R.C. n. 27 del 26/01/2016
- la D.G.R.C. n. 81 del 08/03/2016
- la D.G.R.C. n. 686/2016
- la D.G.R.C. n. 791 del 28/12/2016
- il D.P.G.R. n. 204/2017 e ss.mm.ii.
- DGR 795 del 19.12.2017;
- la D.G.R.C. n. 48 del 29/01/2018;
- DGR 684 del 30.12.2019;
- Linee Guida Nazionali per la valutazione di incidenza (VIInCA) pubblicate su G.U. n. 303 del 28/12/2019;
- DGR 280 del 30.06.2021;

Alla stregua dell'istruttoria tecnica svolta dall'arch. Gaetano Gentile ed amministrativa compiuta dallo Staff 50 17 92 Valutazioni Ambientali,

**DECRETA**

Per i motivi espressi in narrativa e che qui si intendono integralmente riportati e trascritti:

1. **DI** esprimere parere favorevole di Valutazione di Incidenza Appropriata, su conforme parere della Commissione V.I.A. - V.A.S. - V.I. espresso nella seduta del 06.10.2022, relativamente al progetto "*Lavori di installazione di un impianto fotovoltaico sulla copertura piana di un fabbricato ubicato in via Vincenzo d'Amato n.4 nel Comune di Scala*" - proposto dalla Sig.ra Ohl Annette Ahrenkilde residente in Tramonti alla Via Casa Cavo n.15, in qualità di direttrice della Società San Cataldo Vemer, con le seguenti prescrizioni:
  - 1.1 inserire nella progettazione ed attuare tutte le misure di mitigazione indicate nello Studio di Incidenza, volte a ridurre le potenziali incidenze rilevate nel medesimo studio;
  - 1.2 rispettare tutte le prescrizioni contenute nei provvedimenti di Sentito trasmessi.
2. **CHE** l'Amministrazione tenuta al rilascio del provvedimento finale dovrà acquisire tutti gli altri pareri e/o valutazioni previsti per legge e verificare l'ottemperanza delle prescrizioni riportate nonché la congruità del progetto esecutivo con il progetto esaminato dalla Commissione VIA ed assunto a base del presente parere. E' fatto altresì obbligo, in caso di varianti sostanziali del progetto definitivo esaminato, che lo stesso completo delle varianti sia sottoposto a nuova

- procedura.
3. **CHE** il presente provvedimento ha validità 5 anni, nel rispetto delle disposizioni delle Linee guida nazionali per la valutazione di incidenza (VInCA) di cui all' Intesa, ai sensi dell'articolo 8, comma 6, della legge 5 giugno 2003, n. 131, tra il Governo, le regioni e le Province autonome di Trento e Bolzano pubblicate su G.U. n. 303 del 28/12/2019
  4. **CHE** il proponente, con congruo anticipo, dia formale comunicazione della data dell'inizio dei lavori al competente Gruppo Carabinieri Forestale, all' Ente Parco Regionale dei Monti Lattari ed all'Ente Riserva Naturale della Valle delle Ferriere con modalità atte a dimostrare l'avvenuta trasmissione della comunicazione.
  5. **DI** rendere noto che ai sensi dell'art. 3, comma 4 della L. n. 241/90 e s.m.i., contro il presente provvedimento è ammessa proposizione di ricorso giurisdizionale avanti il Tribunale Amministrativo Regionale competente per territorio, entro 60 giorni dalla data di avvenuta notifica e/o pubblicazione sul BURC, ovvero ricorso straordinario al Capo dello Stato entro 120 giorni dalla data di pubblicazione sul BURC.
  6. **DI** trasmettere il presente atto:
    - 6.1 alla Sig.ra Ohl Annette Ahrenkilde - Via Casa Cavo n.15 – Tramonti (SA);
    - 6.2 al Comune di Scala;
    - 6.3 all' Ente Parco Regionale dei Monti Lattari;
    - 6.4 all' Ente Riserva Naturale della Valle delle Ferriere;
    - 6.5 al Gruppo Carabinieri Forestale territorialmente competente;
    - 6.6 alla competente U.O.D. 40.01.01 Bollettino Ufficiale per la relativa pubblicazione sul BURC della Regione Campania, anche in adempimento degli obblighi di cui al D.lgs. 33/2013.

Avv. Simona Brancaccio



## **Decreto Dirigenziale n. 310 del 04/11/2022**

Dipartimento 50 - GIUNTA REGIONALE DELLA CAMPANIA

Direzione Generale 17 - DIREZ. GENER. CICLO INTEG. DELLE ACQUE E DEI  
RIFIUTI, VALUTAZ E AUTORIZZ AMB

U.O.D. 2 - Osserv Amb. Document amb. Coordinamento e controllo autorizz amb.  
regionali

Oggetto dell'Atto:

DESIGNAZIONE COMPONENTI COMMISSIONE EX D.D. N. 296/2022

## IL DIRIGENTE

**PREMESSO CHE:**

- a) il Decreto Legislativo n. 152 del 3 aprile 2006, parte II Titolo III bis, modificato dal D. Lgs.128 del 29 giugno 2010, disciplina, in attuazione della Direttiva 96/61/CE del 24/09/1996 (modificata dalla Direttiva 2010/75/UE), il rilascio, il rinnovo ed il riesame dell'Autorizzazione Integrata Ambientale (in seguito AIA) per gli impianti elencati nell'Allegato VIII parte seconda al medesimo decreto, nonché le modalità di esercizio degli stessi;
- b) l'AIA sostituisce, in base alla citata normativa, le autorizzazioni, i visti, nulla-osta o pareri in materia ambientale indicati nell'allegato IX alla parte II del medesimo decreto;
- c) con deliberazione n. 62 del 19/01/2007, pubblicata sul BURC n. 12 del 26 febbraio 2007, la Giunta Regionale approvava le modalità di rilascio dei provvedimenti di Autorizzazione Integrata Ambientale, ai sensi del D.Lgs. 18 febbraio 2005, n. 59, successivamente abrogato dal D. Lgs. 152/2006, individuando altresì i Settori Tecnici Amministrativi Provinciali( S.T.A.P.) Ecologia, Tutela dell'Ambiente, Disinquinamento, Protezione Civile di Avellino, Benevento, Caserta, Napoli e Salerno oggi Unità Operative Dirigenziali (U.O.D.) "Autorizzazioni Ambientali e Rifiuti" suddivise per capoluoghi di provincia), quali autorità territorialmente competenti al rilascio del provvedimento, per le attività indicate dalla Direttiva comunitaria 96/61/CE - Direttiva IPPC (Integrated Pollution Prevention and Control - Prevenzione e riduzione integrata dell'inquinamento) - successivamente abrogata dalla Direttiva comunitaria 2008/1/CE;

**RILEVATO CHE:**

- a) la Regione Campania, data la complessità e la natura strettamente specialistica ed intersettoriale delle istruttorie delle istanze per il rilascio dell'AIA intende costituire un elenco di Università ed Enti pubblici di ricerca da cui attingere per l'affidamento del servizio di supporto tecnico-scientifico alle UOD Autorizzazioni ambientali e rifiuti – territorialmente competenti - della Regione Campania, ai fini del rilascio, delle modifiche e del riesame dell'AIA;
- b) la procedura ha, altresì, lo scopo di ottenere dai soggetti ritenuti idonei un contributo teso al miglioramento e all'efficientamento tecnologico dei processi, in termini di riduzione dei carichi impattanti, nonché dei costi, e per il miglioramento dell'output produttivo;

**CONSIDERATO CHE:**

- a) con Decreto Dirigenziale n. 296 del 19.10.2022 del Direttore Generale Ciclo Integrato delle Acque e dei rifiuti, valutazioni e autorizzazioni ambientali, è stata indetta la procedura per la costituzione di un elenco di Università ed Enti pubblici di ricerca per l'affidamento del servizio di supporto tecnico-scientifico per l'esame ed il rilascio di autorizzazioni integrate ambientali;
- b) il succitato decreto, stabilisce al punto 8 del decretato che con successivo provvedimento del Direttore Generale "Ciclo integrato delle acque e dei rifiuti, Valutazioni e Autorizzazioni Ambientali" si provvederà alla nomina di una apposita Commissione per la verifica dei requisiti di partecipazione e per l'accertamento dell'idoneità dei soggetti richiedenti;

**RITENUTO, pertanto:**

- a) di dover procedere alla nomina dei componenti della Commissione per la verifica dei requisiti di partecipazione e per l'accertamento dell'idoneità delle Università e/o degli enti pubblici di ricerca che hanno partecipato alla manifestazione di interesse finalizzata alla costituzione di un elenco di Università ed Enti pubblici di ricerca per l'affidamento del servizio di supporto tecnico-scientifico per l'esame ed il rilascio di autorizzazioni integrate ambientali ai sensi del Decreto Legislativo n. 152 del 3 aprile 2006, parte II, Titolo III bis, il sottoelencato personale:
1. Dott. Domenico Mangiacapre (matricola 16830), componente con funzioni di Presidente;
  2. Dott.ssa Angela Fischetti (matricola 23278), dipendente di ruolo della Giunta della Regione Campania - componente;
  3. Dott.ssa Cupo Fiorella (matricola 23272), dipendente di ruolo della Giunta della Regione Campania, componente con funzioni di segretario;
- b) di dover precisare che l'incarico di componente della Commissione per la verifica dei requisiti di partecipazione e per l'accertamento dell'idoneità dei soggetti richiedenti alla manifestazione di interesse ex D.D. n.296 del 19.10.2022 sarà svolto a titolo gratuito, salvo il rimborso delle spese sostenute e debitamente documentate e comunque entro i limiti previsti dalla vigente normativa in materia;

## VISTI

- il D. Lgs. n. 152 del 3 aprile 2006 ss.mm.ii.;
- il D. Lgs. n.33 del 14.03.2013;
- il D. Lgs. 50 del 18 aprile 2016;
- la D.G.R. n. 62 del 19/01/2007;
- la L.R. n.23 del 28/07/2017
- il D.D. n.296 del 19.10.2022

Alla stregua dell'istruttoria compiuta dal Responsabile del Procedimento Dott. Nicola D'Alterio UOD 50.17.02 med.021197, per quanto esposto in narrativa che qui si intende integralmente ripetuto e trascritto:

## DECRETA

- a) di nominare componenti della Commissione per la verifica dei requisiti di partecipazione e per l'accertamento dell'idoneità delle Università e/o degli enti pubblici di ricerca che hanno partecipato alla manifestazione di interesse finalizzata alla costituzione di un elenco di Università ed Enti pubblici di ricerca per l'affidamento del servizio di supporto tecnico-scientifico per l'esame ed il rilascio di autorizzazioni integrate ambientali ai sensi del Decreto Legislativo n. 152 del 3 aprile 2006, parte II, Titolo III bis, il sottoelencato personale:
1. Dott. Domenico Mangiacapre (matricola 16830), componente con funzioni di Presidente;
  2. Dott.ssa Angela Fischetti (matricola 23278), dipendente di ruolo della Giunta della Regione Campania - componente;
  3. Dott.ssa Cupo Fiorella (matricola 23272), dipendente di ruolo della Giunta della Regione Campania, componente con funzioni di segretario;

- b) di precisare che l'incarico di componente della Commissione per la verifica dei requisiti di partecipazione e per l'accertamento dell'idoneità dei soggetti richiedenti alla manifestazione di interesse ex D.D. n.296 del 19.10.2022 sarà svolto a titolo gratuito, salvo il rimborso delle spese sostenute e debitamente documentate e comunque entro i limiti previsti dalla vigente normativa in materia;
- c) di inviare il presente decreto:
- al Capo di Gabinetto del Presidente della Giunta regionale della Campania;
  - al Bollettino Ufficiale, per la pubblicazione sul B.U.R.C. e sul sito istituzionale della Regione Campania;
  - alla Direzione Generale per le Risorse Finanziarie (50.13.00);
  - al personale designato quale componente della Commissione;

Dott. Antonello Barretta



## **Decreto Dirigenziale n. 113 del 08/11/2022**

Dipartimento 50 - GIUNTA REGIONALE DELLA CAMPANIA

Direzione Generale 7 - DIREZIONE GENERALE PER LE POLITICHE AGRICOLE,  
ALIMENTARI E FORESTALI

U.O.D. 15 - Politica Agricola Comune

Oggetto dell'Atto:

PIANO NAZIONALE DI SOSTEGNO AL SETTORE VITIVINICOLO - MISURA PROMOZIONE DEI VINI SUI MERCATI DEI PAESI TERZI DI CUI ALL'ART. 45 DEL REGOLAMENTO (UE) N. 1308/2013 DEL CONSIGLIO E DEL PARLAMENTO - CAMPAGNA VITIVINICOLA 2022/2023 - AMMISSIBILITA' DEI PROGETTI REGIONALI E DEL CO-FINANZIAMENTO REGIONALE PER I PROGETTI MULTIREGIONALI (CON ALLEGATI)

## IL DIRIGENTE

## PREMESSO che:

- il Regolamento (UE) n. 1308/2013 del Parlamento europeo e del Consiglio del 17 dicembre 2013, recante “Organizzazione comune dei mercati agricoli dei prodotti agricoli” e disposizioni specifiche per taluni prodotti agricoli (regolamento unico OCM), prevede tra l’altro un sostegno per la promozione dei vini sui mercati dei Paesi terzi;
- il Regolamento (CE) n. 555/2008 della Commissione, del 28 giugno 2008, reca modalità di applicazione del Regolamento (CE) n. 479/2008 del Consiglio relativo all’organizzazione comune del mercato vitivinicolo, in ordine ai programmi di sostegno, agli scambi con i Paesi terzi, al potenziale produttivo e ai controlli nel settore vitivinicolo;
- il Regolamento delegato (UE) n. 2016/1149 della Commissione del 15 aprile 2016, integra il Regolamento (UE) n. 1308/2013 del Parlamento europeo e del Consiglio per quanto riguarda i programmi nazionali di sostegno al settore vitivinicolo e che modifica il Regolamento (CE) n. 555/2008 della Commissione;
- il Regolamento di esecuzione (UE) 2016/1150 della Commissione del 15 aprile 2016 reca le modalità di applicazione del Regolamento (UE) n. 1308/2013 del Parlamento europeo e del Consiglio per quanto riguarda i programmi nazionali di sostegno al settore vitivinicolo;
- il Programma Nazionale di Sostegno (PNS) al settore vitivinicolo di cui alla sezione 4, sottosezione 2, del Reg. (UE) n. 1308/2013, trasmesso alla Commissione europea il 1° marzo 2018, relativo al quinquennio 2019/2023, contempla, tra l’altro, la misura Promozione dei vini dell’Unione Europea;
- il Decreto del Ministero delle Politiche Agricole Alimentari e Forestali del 11 novembre 2021 n. 591108 ha, tra l’altro, ripartito tra le Regioni e le Province autonome la dotazione finanziaria di quota regionale per la Misura Promozione vini campagna 2021/2022, pari a euro 68.619.515,00, assegnando alla Regione Campania euro 1.833.944,00;
- il Decreto del Ministero delle Politiche Agricole, Alimentari e Forestali del 4 aprile 2019 n. 3893 e ss.mm.ii., disciplina le modalità attuative della misura Promozione del vino sui mercati dei Paesi terzi di cui all’art. 45 del Reg. UE n. 1308/2013;
- il Decreto Direttoriale - Dipartimento delle Politiche Competitive, della Qualità Agroalimentare, Ippiche e della Pesca - *D.G. per la promozione della qualità agroalimentare e dell’ippica* - del 20 maggio 2022 n. 229300, relativo all’Avviso per la presentazione dei progetti campagna 2022/2023, reca modalità operative e procedurali per l’attuazione del Decreto del Ministro delle politiche agricole, alimentari e forestali n. 3893 del 4 aprile 2019;
- il Decreto Direttoriale PQAI V del 15 giugno 2022 n. 269920 rettifica il citato DD 229300 del 20 maggio 2022;
- la legge 12 dicembre 2016 n. 238 riguarda la “Disciplina organica della coltivazione della vite e della produzione e del commercio del vino”;
- il D.P.R. 28 dicembre 2000, n. 445, reca il testo unico delle disposizioni legislative e regolamentari in materia di documentazione amministrativa;
- con Decreto Dirigenziale Regionale (DDR) n. 79 del 14 luglio 2022, cui si rinvia per ogni ulteriore informazione, è stato emanato il Bando regionale di attuazione della misura *"Promozione dei vini sui mercati dei Paesi terzi "* di cui all’articolo 45 del Regolamento (UE) n. 1308/2013 e sono stati aperti i termini per la presentazione progetti regionali e multiregionali per la campagna 2022/2023, fissandone il termine di presentazione al 5 settembre 2022;
- con DDR n. 345 del 6 settembre 2022, cui si rinvia, è stato designato, ai sensi l’articolo 6 del Decreto Direttoriale n. 229300 del 20 maggio 2022, il Responsabile Unico del Procedimento (R.U.P) ed è stato costituito il Comitato di valutazione dei progetti di promozione vin Paesi terzi per la campagna 2022/2023.

## TENUTO CONTO che:

- entro il termine di scadenza di presentazione dei progetti del 5 settembre 2022 previsto dal Bando regionale, sono pervenuti:
  - **n. 2 progetti multiregionali con capofila la Regione Campania**
  - **n. 27 progetti regionali**

- entro i termini di presentazione fissati dai rispettivi Bandi regionali, sono stati presentati progetti multiregionali nelle Regioni capofila Abruzzo, Lazio, Piemonte, Umbria e Veneto, cui partecipano Aziende campane con compartecipazione finanziaria della Regione Campania a valere sui fondi PNS vino assegnati nell'esercizio finanziario di competenza.

**PRESO ATTO che:**

- successivamente alle preliminari verifiche di ricevibilità da parte del RUP, nella sede della UOD 50.07.15, in data 16 settembre 2022 si è insediato il Comitato di valutazione dei progetti di Promozione vino, di cui al citato DDR n. 345/2022, definendo il programma di lavoro per l'esame dei progetti presentati;
- successivamente al 16 settembre 2022 il Comitato si è più volte riunito nella sede della UOD 50.07.15 per la prosecuzione della valutazione dei progetti.

**CONSIDERATO che:**

- dalle verifiche del RUP sono risultate ricevibili tutte le 29 proposte progettuali presentate, di cui 2 multiregionali e 27 regionali;
- a seguito dell'esame istruttorio dei progetti da parte del Comitato di valutazione sono stati ammessi numero 26 progetti regionali ed uno multiregionale, mentre uno dei progetti regionali ed uno dei progetti multiregionali sono risultati non ammissibili, pertanto, sulla base degli esiti istruttori da parte del Comitato, agli atti della UOD 50.07.15, sono stati redatti i seguenti elenchi:
  - a) *elenco provvisorio relativo a numero 26 progetti regionali ammissibili per l'annualità 2023, di cui all'allegato A che forma parte integrante del presente provvedimento, per una spesa complessiva ammessa di euro 3.283.730,92 ed un contributo di euro **1.575.175,58**, di cui euro 1.260.140,46 da erogare a titolo di anticipo nell'esercizio finanziario 2023;*
  - b) *elenco provvisorio relativo ad un progetto multiregionale capofila la Regione Campania ammissibile per l'annualità 2023, di cui all'allegato B che forma parte integrante del presente provvedimento, per una spesa complessiva di euro 141.560,00 ed un contributo di euro 70.780,00, di cui euro 56.624,00 da erogare a titolo di anticipo nell'esercizio finanziario 2023 dei quali euro **6.310,00** di competenza Campania, euro 2.632,00 di competenza Sicilia, euro 5.154,00 di competenza Puglia ed euro 14.216,00 di competenza Veneto per un totale di euro 28.312,00 di parte regionale ed altrettanta somma di euro 28.312,00 di quota ministeriale;*
  - c) *elenco relativo ai progetti non ammissibili per l'annualità 2023, di cui all'allegato C che forma parte integrante del presente provvedimento, comprendente un progetto regionale ed un progetto multiregionale capofila Campania, per le motivazioni ivi indicate;*
- la graduatoria definitiva di ammissibilità e finanziabilità definitiva dei progetti di cui agli allegati A e B del presente provvedimento, subordinata agli esiti delle verifiche precontrattuali in corso da parte di AGEA, sarà oggetto di successivo provvedimento da parte della UOD 50.07.15.

**DATO ATTO che:**

- per la campagna 2022/2023 la dotazione finanziaria assegnata alla Regione Campania per la misura Promozione vino sui mercati dei Paesi terzi di cui al Decreto Dipartimentale del Ministero delle Politiche Agricole Alimentari e Forestali del 11 novembre 2021 n. 591108, è pari ad euro 1.833.944,00;
- con DDR n. 79 del 14 luglio 2022 sono state messe a bando le risorse da destinare al finanziamento nell'esercizio finanziario 2023, dei progetti 2022/2023 pari ad euro 1.503.944,00 (*compreso il cofinanziamento dei progetti multiregionali approvati da altre Regioni cui aderiscono aziende campane*) mentre la restante parte, pari ad euro 330.000,00, è destinata a finanziare il saldo del 20% ai progetti della campagna 2021/2022 che hanno percepito anticipo nell'esercizio finanziario di presentazione dei progetti;
- che sono pervenute le comunicazioni di ammissibilità di progetti multiregionali con capofila altre Regioni (Abruzzo, Lazio, Piemonte, Umbria e Veneto) cui partecipano aziende campane per le quali il contributo ammesso ammonta ad un totale di euro 80.824,55 come da allegato D che forma parte integrante del presente provvedimento dei quali euro **64.659,64** da erogare a titolo di

anticipo nell'esercizio finanziario 2023.

**CONSIDERATO che:**

- per i progetti multiregionali con capofila altre Regioni è previsto il nulla osta ed il co-finanziamento della Regione Campania per la quota inerente al contributo delle aziende campane che partecipano ai progetti;
- dalla dotazione finanziaria disponibile nell'esercizio finanziario corrente, soddisfatta la necessità derivante dal pagamento dell'anticipo del contributo dell'80% dei progetti regionali e multiregionale capofila Campania ammessi nell'esercizio finanziario 2023, nonché quella relativa al pagamento del contributo a saldo relativo ai progetti delle campagne precedenti, risulta una dotazione residua disponibile di euro 237.493,54 che è sufficiente a co-finanziare i progetti multiregionali con capofila altre Regioni, cui partecipano aziende campane che, per il corrente esercizio finanziario 2023, è pari ad un contributo di euro 64.659,64;
- la Regione Campania ha assentito co-finanziamento, comunicando il proprio nulla osta alle Regioni capofila dei progetti multiregionali Abruzzo, Lazio, Piemonte e Umbria con rispettive note dell'11.10.2022 e alla Regione Veneto con nota del 18.10.2022.

**VISTI:**

- l'art. 66 dello Statuto Regionale approvato con L.R. n. 6 del 28 maggio 2009;
- la Delibera della Giunta Regionale n. 478 del 10 settembre 2012, come da ultimo modificata dalla D.G.R. n. 619/2016 di approvazione, tra l'altro, dell'articolazione delle strutture Ordinamentali della Giunta Regionale della Campania;
- la Legge Regionale n. 23 del 28/07/2017 "Regione Campania Casa di Vetro. Legge annuale di semplificazione 2017".

Alla stregua dell'istruttoria compiuta dal Comitato di valutazione dei progetti di cui al DDR n. 345 del 6 settembre 2022, la cui regolarità amministrativa risulta dai provvedimenti amministrativi agli atti della UOD 50.07.15 e confermata dallo scrivente Dirigente che la attesta a mezzo di sottoscrizione del presente provvedimento

**DECRETA**

*Per i motivi richiamati in premessa che qui si intendono integralmente riportati*

- 1) di approvare elenco provvisorio relativo a numero 26 progetti regionali ammissibili per l'annualità 2023, di cui all'allegato A che forma parte integrante del presente provvedimento, per una spesa complessiva di euro 3.283.730,92 ed un contributo di euro 1.575.175,58, di cui euro 1.260.140,46 da erogare a titolo di anticipo nell'esercizio finanziario 2023;
- 2) di approvare elenco provvisorio relativo ad un progetto multiregionale capofila la Regione Campania ammissibile per l'annualità 2023, di cui all'allegato B che forma parte integrante del presente provvedimento, per una spesa complessiva di euro 141.560,00 ed un contributo di euro 70.780,00, di cui euro 56.624,00 da erogare a titolo di anticipo nell'esercizio finanziario 2023 dei quali solo euro 6.310,00 imputabili alla Regione Campania;
- 3) di adottare l'elenco relativo ai progetti non ammissibili per l'annualità 2023, di cui all'allegato C che forma parte integrante del presente provvedimento, comprendente un progetto regionale ed un progetto multiregionale capofila Campania, per le motivazioni ivi indicate;
- 4) di approvare il co-finanziamento di quota regionale per n. 8 progetti multiregionali con capofila altre Regioni di cui all'allegato D che costituisce parte integrante del presente provvedimento per un contributo totale di euro 80.824,55, di cui euro 64.659,64 da erogare a titolo di anticipo nell'esercizio finanziario 2023;
- 5) che la graduatoria definitiva di ammissibilità e finanziabilità definitiva dei progetti di cui agli allegati A e B del presente provvedimento, subordinata agli esiti delle verifiche precontrattuali in corso da parte di AGEA, sarà oggetto di successivo provvedimento da parte della UOD 50.07.15;
- 6) di confermare l'importo di euro 330.000,00 da destinare ai saldi dei progetti regionali e multiregionali dei progetti 2021/2022;

- 7) di prevedere che le economie risultanti a seguito della adozione della graduatoria definitiva, da approvare a seguito delle verifiche precontrattuali da parte di AGEA, potranno essere destinate ad altre misure di sostegno nell'ambito del PNS vino - esercizio finanziario 2023;
- 8) di rinviare in sede di adozione del provvedimento di approvazione della graduatoria definitiva di ammissibilità e finanziabilità, gli adempimenti di pubblicazione e di trasparenza di cui agli articoli 26 e 27 del D.lgs 33/2013, a seguito degli accertamenti di competenza di AGEA;
- 9) di pubblicare il presente provvedimento sul BURC anche ai fini dell'assolvimento degli adempimenti previsti dalla Legge Regionale n. 23 del 28/07/2017 "*Regione Campania Casa di Vetro. Legge annuale di semplificazione 2017*";
- 10) di inviare il presente provvedimento:
  - all'Assessore regionale all'Agricoltura;
  - all'UOD Staff 50.07.93 per la divulgazione sul sito istituzionale;
  - all'UDCP Segreteria di Giunta - Ufficio V - Bollettino Ufficiale per la pubblicazione;
  - al Ministero e all'AGEA Organismo pagatore per i successivi adempimenti di competenza;

*Avverso il presente provvedimento è ammesso ricorso al TAR, o, in alternativa, ricorso straordinario al Capo dello Stato, rispettivamente entro 60 o 120 giorni dalla pubblicazione del presente atto sul Bollettino Ufficiale della Regione Campania*

F.to Ansanelli

## OCM Vino Promozione vino Paesi terzi - Progetti regionali ammessi 2022/2023

|    | Punti | Soggetto proponente                                 | Soggetto partecipante                                      | P.IVA       | Spesa progetto ammessa | Contributo approvato |
|----|-------|---|--|-------------|------------------------|----------------------|
| 1  | 56    | Consorzio tutela Vini d'Irpinia                     | Consorzio tutela Vini d'Irpinia                            | 02924940618 | 57.915,00 €            | 28.957,50 €          |
| 2  | 49    | A.A. Fontanavecchia di Libero Rillo                 | A.A. Fontanavecchia di Libero Rillo                        | 01247430620 | 62.824,50 €            | 31.412,25 €          |
|    |       |   | Terre Stregate di Iacobucci Carlo                          | 01442540629 | 43.514,00 €            | 21.757,00 €          |
| 3  | 42    | ATS Villa Raiano Srl (capofila)                     | Villa Raiano Srl   | 02165990645 | 87.135,00 €            | 39.210,75 €          |
|    |       |   | Cantina Fontana delle Selve                                | 01176860623 | 54.390,00 €            | 24.475,50 €          |
| 4  | 39    | Sannio Consorzio Tutela Vini                        | Sannio Consorzio Tutela Vini                               | 01197070624 | 311.787,70 €           | 155.893,85 €         |
| 5  | 30    | Società Agricola Semplice San Teodoro               | Società Agricola Semplice San Teodoro di Santoro Giuseppe  | 02924940618 | 33.166,00 €            | 16.583,00 €          |
| 6  | 28    | ATI Società Agricola Nativ Srl                      | Società Agricola Nativ Srl                                 | 02567800640 | 122.100,00 €           | 58.608,00 €          |
|    |       |   | I Favati di Petrozziello Rosanna                           | 02688070644 | 72.150,00 €            | 34.632,00 €          |
| 7  | 27    | Urciuolo Vini S.S. Srl                              | Urciuolo Vini S.A. Srl di Caterina Tammaro                 | 02722300643 | 108.239,00 €           | 51.954,72 €          |
|    |       |   | S&M Petrillo di Martignetti Samantha                       | 02601790641 | 15.955,00 €            | 7.658,40 €           |
|    |       |   | Pagano Angelo  | 03626920619 | 59.940,00 €            | 28.771,20 €          |
| 8  | 27    | Associazione Vigneto Campania<br>C.F. 95319520631   | Azienda Agricola Calafeè di Petrillo Benito                | 00681240644 | 24.988,32 €            | 12.494,16 €          |
|    |       |   | Cooperativa Agricola Viticoltori Campani                   | 07837881213 | 32.178,90 €            | 16.089,45 €          |
|    |       |   | Cantine Iannella   | 01790310625 | 35.642,10 €            | 17.821,05 €          |
|    |       |   | Ciurica Snc di Paolo Cotroneo                              | 00911670628 | 27.039,60 €            | 13.519,80 €          |
|    |       |   | Masseria Clemente di Riccardo Clemente                     | 01700180621 | 21.090,00 €            | 10.545,00 €          |
|    |       |   | Masseria Frattasi di Beniamino Clemente                    | 01517700629 | 127.650,00 €           | 63.825,00 €          |
|    |       |   | Soc. Agr. Rocca Normanna                                   | 04921141216 | 16.472,40 €            | 8.236,20 €           |
|    |       |   | Azienda Agricola Tora di Rillo Giampiero                   | 01715820625 | 27.233,85 €            | 13.616,93 €          |
|    |       |   | Cantina Sociale la Guardiense S.C.A.                       | 00041080623 | 17.094,00 €            | 8.547,00 €           |
|    |       |   | Coldiretti Campania  | 94208890635 | 24.257,23 €            | 12.128,61 €          |
| 9  | 27    | Feudi di San Gregorio Società Agricola SpA          | Feudi di San Gregorio Società Agricola SpA                 | 01753470648 | 213.099,00 €           | 85.239,60 €          |
| 10 | 26    | Società Cantine di Tufo Snc di La Marca Giovanni    | Società Cantine di Tufo Snc di La Marca Giovanni           | 01246731218 | 73.842,00 €            | 36.921,00 €          |
|    |       |   | Il Quarto Miglio Srl                                       | 04918251218 | 64.124,00 €            | 31.920,00 €          |
| 11 | 26    | Cantina Sociale La Guardiense S.C.A.                | Cantina Sociale La Guardiense Società Cooperativa Agricola | 00041080623 | 62.426,00 €            | 31.213,00 €          |
| 12 | 26    | Cantina Sociale di Solopaca Società Cooperativa     | Cantina Sociale di Solopaca Società Cooperativa            | 00066260621 | 75.755,35 €            | 37.877,68 €          |
| 13 | 26    | ATS Casa Setaro di Setaro Massimo (capofila)        | Casa Setaro di Setaro Massimo                              | 04162810651 | 50.680,00 €            | 25.340,00 €          |
|    |       |   | Cantine Macchie S. Maria di De Santis Oreste               | 02639740642 | 15.100,00 €            | 7.550,00 €           |
|    |       |   | Masseria Vigne Vecchie S.a r.l.                            | 01184580627 | 21.650,00 €            | 10.825,00 €          |
| 14 | 25    | Tenuta del Meriggio di Bruno Pizza                  | Tenuta del Meriggio di Bruno Pizza                         | 06672881213 | 31.840,00 €            | 15.920,00 €          |
| 15 | 24    | Vinosia Aziende Agricole Srl                        | Vinosia Aziende Agricole Srl                               | 02367550643 | 120.728,00 €           | 60.364,00 €          |
| 16 | 22    | Cantina Giardino Srl                                | Cantina Giardino Srl                                       | 02354420644 | 116.293,00 €           | 58.146,50 €          |
| 17 | 22    | Vesuvio Consorzio Tutela Vini                       | Vesuvio Consorzio Tutela Vini                              | 05810661214 | 35.555,00 €            | 17.778,00 €          |
| 18 | 19    | Antica Hirpinia Srl                                 | Antica Hirpinia Srl  | 02883860641 | 155.315,00 €           | 62.126,00 €          |
| 19 | 18    | Società Agricola Bellaria Srl                       | Società Agricola Bellaria Srl                              | 02693150647 | 49.666,00 €            | 21.444,80 €          |
| 20 | 11    | La Vinicola del Titerno Srl                         | La Vinicola del Titerno Srl                                | 00879640621 | 64.250,00 €            | 32.125,00 €          |
| 21 | 10    | Claudio Quarta Vignaiolo Srl<br>ATI Divina Campania | Claudio Quarta Vignaiolo Srl<br>AA San Paolo               | 05521510965 | 187.760,74 €           | 88.247,55 €          |
|    |       |   | Azienda Agricola San Salvatore di Pagano Giuseppe          | 04111650653 | 45.863,84 €            | 21.556,00 €          |
|    |       |   | Tenuta Cavalier Pepe Società Agricola Srl                  | 02595130648 | 55.890,80 €            | 26.268,68 €          |
|    |       |   | Azienda Agricola Montevetrano di Imperato Silvia           | 05090120584 | 45.863,84 €            | 21.556,00 €          |
|    |       |   | Az. Agricola Bosco de' Medici Sas di Monaco Francesco e C. | 03187811215 | 18.345,54 €            | 8.622,40 €           |

**OCM Vino Promozione vino Paesi terzi - Progetti regionali ammessi 2022/2023**

|    | <b>Punti</b> | <b>Soggetto proponente</b>                    | <b>Soggetto partecipante</b>                  | <b>P.IVA</b> | <b>Spesa progetto ammessa</b> | <b>Contributo approvato</b> |
|----|--------------|---|---|--------------|-------------------------------|-----------------------------|
| 22 | 10           | Azienda Agricola Di Meo Sas di Di Meo Roberto | Azienda Agricola Di Meo Sas di Di Meo Roberto | 01648380648  | 96.649,00 €                   | 48.324,50 €                 |
| 23 | 9            | Sorrentino Vini Srl Società Agricola          | Sorrentino Vini Srl Società Agricola          | 07920321218  | 71.583,60 €                   | 35.791,80 €                 |
| 24 | 9            | La Fortezza Soc. Agr. Srl                     | La Fortezza Soc. Agr. Srl                     | 01473850624  | 106.308,56 €                  | 52.091,19 €                 |
| 25 | 9            | Az. Agricola Petilia                          | Az. Agricola Petilia di Bruno Roberto         | 01856740640  | 32.765,00 €                   | 16.382,50 €                 |
| 26 | 9            | Società Agricola Donnachiara Srl              | Società Agricola Donnachiara Srl              | 02432540645  | 89.614,05 €                   | 44.807,00 €                 |
|    |              |   |   |              | <b>3.283.730,92 €</b>         | <b>1.575.175,58 €</b>       |

*OCM Vino Promozione vino Paesi terzi - Progetti multiregionali ammessi 2022/2023*

|   | <b>Punti</b> | <b>Soggetto proponente</b>                    | <b>Soggetto partecipante</b>  | <b>P.IVA</b>       | <b>Spesa progetto ammessa</b> | <b>Contributo approvato</b> |
|---|--------------|---|---|--------------------|-------------------------------|-----------------------------|
| 1 | 25           | Az. Agricola Casa<br>Setaro di Setaro Massimo | <b>Az. Agricola Casa<br/>Setaro di Setaro Massimo</b>                   | <b>04162810651</b> | <b>31.550,00 €</b>            | <b>15.775,00 €</b>          |
|   |              |   | <i>Vini Franchetti Srl Soc. Agr.</i>                                    | <i>01378400525</i> | <i>13.160,00 €</i>            | <i>6.580,00 €</i>           |
|   |              |   | <i>SPQT Società Agricola Srl</i>  | <i>03389260716</i> | <i>25.770,00 €</i>            | <i>12.885,00 €</i>          |
|   |              |   | <i>Az. Agr. "I SCRIANI" di Cottini<br/>Stefano e C. SS</i>              | <i>02997050238</i> | <i>52.740,00 €</i>            | <i>26.370,00 €</i>          |
|   |              |   | <i>Società Agricola Rigoni Antonio di<br/>Sala Gianni &amp; C. S.S.</i> | <i>03301990267</i> | <i>18.340,00 €</i>            | <i>9.170,00 €</i>           |
|   |              |   |   |                    |                               |                             |

*OCM Vino Promozione vino Paesi terzi - Progetti NON AMMESSI 2022/2023*

|   | <b>Tipologia Progetto</b> | <b>Soggetto proponente</b>            | <b>Soggetto partecipante</b>  | <b>P.IVA</b> | <b>Motivazione NON AMMISSIBILITA'</b>  |
|---|---------------------------|---------------------------------------|-------------------------------|--------------|--|
| 1 | <b>Regionale</b>          | <b>Società Agricola VINICA S.r.l.</b> | Società Agricola VINICA Srl   | 04619130612  | <i>Mancanza requisiti previsti dai paragrafi 2 e 3 del Bando regionale; carenza di elementi forniti nella proposta progettuale; mancato riscontro di richiesta chiarimenti e mancato riscontro procedimento ai sensi dell'art. 10-bis legge n. 241/90</i>  |
| 2 | <b>Multiregionale</b>     | <b>ANTICA HIRPINIA SRL. SOC. AGR</b>  | ANTICA HIRPINIA Srl Soc. Agr. | 02883860641  | <i>Esclusione di uno dei soggetti partecipanti per mancanza requisiti previsti dai paragrafi 2 e 3 del Bando regionale e conseguente inammissibilità dell'intero progetto per carenza requisito di cui al punto 7.2 del Bando regionale e mancato riscontro procedimento art. 10-bis legge n. 241/90</i> |
|   |                           |                                       | VIGNAMADRE Srl                | 02007510684  |  |
|   |                           |                                       | DOMUS HORTAE                  | 04097890711  |  |

|                   |
|-------------------|
| <b>Allegato D</b> |
|-------------------|

**OCM Vino Promozione vino Paesi terzi - Progetti Multiregionali ammessi 2022/2023 - Capofila altre Regioni**

| Soggetto Proponente                         | Regione CAPOFILA | Soggetti Partecipanti                         | P.IVA       | Spesa ammessa Soggetto partecipante | Contributo ammesso Soggetto partecipante | Quota Regione Campania (50%) |
|---|------------------|---|-------------|-------------------------------------|--|------------------------------|
| ATI BEST ITALIAN WINES                      | ABRUZZO          | Nifo Sarrapochiello Lorenzo                   | 01185920624 | 67.144,80 €                         | 28.200,82 €                              | 14.100,41 €                  |
| ATI Terre dei Pallavicini SA                | LAZIO            | Mastroberardino Soc. Agricola Srl             | 02126850649 | 47.989,00 €                         | 19.196,00 €                              | 9.598,00 €                   |
| VIGNETO Italia                              | LAZIO            | Cantina Sociale di Solopaca                   | 00066260621 | 23.210,00 €                         | 10.444,50 €                              | 5.222,25 €                   |
|   |                  | Masseria Frattasi di Clemente Beniamino       | 01517700629 | 12.650,00 €                         | 6.325,00 €                               | 3.162,50 €                   |
|   |                  | Confederazione Nazionale Coldiretti           | 80051710871 | 33.550,00 €                         | 15.097,50 €                              | 7.548,75 €                   |
| CONFAGRI Wine Promotion                     | LAZIO            | Mastroberardino Soc. Agricola Srl             | 02126850649 | 58.188,00 €                         | 23.275,00 €                              | 11.638,00 €                  |
| ATI Casa E. di Mirafiore & Fontanafredda    | PIEMONTE         | Terredora di Paolo Soc. Sempl. Agr            | 01721710646 | 10.843,20 €                         | 4.337,28 €                               | 2.168,64 €                   |
| ATI Consorzio Elite Mediterranea            | PIEMONTE         | Vitis Aurunca Soc. Sempl. Agr                 | 04281310617 | 10.000,00 €                         | 4.600,00 €                               | 2.300,00 €                   |
| ATI Best Italian Wines                      | UMBRIA           | Euvitis 21 Agricoltura, Territorio e Sviluppo | 08875011218 | 52.170,00 €                         | 20.868,00 €                              | 10.434,00 €                  |
| DIWINEXPORT CONSORZIO CON ATTIVITA' ESTERNA | VENETO           | Fattoria Pagano di Pagano Angelo              | 03536760048 | 73.260,00 €                         | 29.304,00 €                              | 14.652,00 €                  |
|   |                  |   |             | 389.005,00 €                        | 161.648,10 €                             | 80.824,55 €                  |



## **Decreto Dirigenziale n. 420 del 04/11/2022**

Dipartimento 50 - GIUNTA REGIONALE DELLA CAMPANIA

Direzione Generale 7 - DIREZIONE GENERALE PER LE POLITICHE AGRICOLE,  
ALIMENTARI E FORESTALI

Oggetto dell'Atto:

**PROGRAMMA DI SVILUPPO RURALE CAMPANIA 2014/2020 - MISURE NON CONNESSE ALLA SUPERFICIE E/O AGLI ANIMALI- APPROVAZIONE DELLE LINEE GUIDA PER IL RICONOSCIMENTO DELL'ERRORE PALESE (VERSIONE 1.0) CON ALLEGATO**

## IL DIRETTORE GENERALE

**PREMESSO** che:

- a) la Commissione Europea con Decisione n. C (2015) 8315 del 20 novembre 2015 ha approvato il Programma di Sviluppo Rurale (PSR) della Regione Campania per il periodo 2014/2020 (CCI 2014IT06RDRP019) – ver 1.3;
- b) con Deliberazione n. 565 del 24/11/2015 la Giunta Regionale ha preso atto della citata Decisione della Commissione Europea;
- c) da ultimo, con Decisione C (2021) 8415 del 16/11/2021 la Commissione Europea ha approvato la modifica del PSR per il periodo 2014/2020 – ver 10.1;
- d) con DGR n. n. 522 del 23/11/2021 la Giunta Regionale ha preso atto dell'approvazione della modifica del Programma di Sviluppo Rurale della Regione Campania (PSR) 2014/2020 -ver 10.1;
- e) con DGR n. 28 del 26/01/2016 è stato approvato, in via definitiva, ai sensi dell'art. 56 dello Statuto, il Regolamento Regionale 15 dicembre 2011 n. 12 (Ordinamento amministrativo della Giunta regionale della Campania) con cui è stata istituita la Direzione Generale Politiche Agricole Alimentari e Forestali, la quale, tra l'altro, svolge le funzioni di Autorità di gestione FEASR;
- f) con DGR n. 600 del 22/12/2020, è stato ridefinito l'assetto organizzativo della Direzione Generale Politiche Agricole;
- g) con DGR n. 165 del 14/04/2021 e con successivo DPGR n. 78 del 24/04/2021 è stato conferito l'incarico di Direttore Generale per le Politiche Agricole, Alimentari e Forestali alla dott.ssa Maria Passari;
- h) con DPGR n. 243 del 30/11/2015 è stato istituito il Comitato di Sorveglianza del Programma di Sviluppo Rurale della Campania 2014/2020;

**VISTO**

- a) il Reg. (UE) 1303/2013 del Parlamento Europeo e del Consiglio del 17 dicembre 2013 recante disposizioni comuni sul Fondo europeo di sviluppo regionale, sul Fondo sociale europeo, sul Fondo di coesione, sul Fondo europeo agricolo per lo sviluppo rurale e su I Fondo europeo per gli affari marittimi e la pesca e disposizioni generali sul Fondo europeo di sviluppo regionale, sul Fondo sociale europeo, sul Fondo di coesione e sul Fondo europeo per gli affari marittimi e la pesca, e che abroga il regolamento (CE) n. 1083/2006 del Consiglio;
- b) il Reg. (UE) n. 1305/2013 del Parlamento Europeo e del Consiglio del 17 dicembre 2013 sul sostegno allo Sviluppo Rurale da parte del Fondo Europeo Agricolo per lo Sviluppo Rurale (FEASR) e che abroga il Reg. /CE) n. 1698/2005 del Consiglio che, tuttavia, continua ad applicarsi (art. 88, comma 2 del Reg. (UE) 1305/2013) agli interventi realizzati nell'ambito dei Programmi approvati dalla Commissione ai sensi del medesimo Regolamento anteriormente al 1° gennaio 2014;
- c) il Reg. (UE) n. 1306/2013 del Parlamento Europeo e del Consiglio del 17 dicembre 2013 su finanziamento, gestione e monitoraggio della politica agricola comune, che abroga i regolamenti del Consiglio (CEE) n. 352/78, (CE) n. 165/94, (CE) n. 2799/98, (CE) n. 814/2000, (CE) n. 1290/2005 e (CE) n. 485/2008;
- d) il Regolamento delegato (UE) N. 907/2014 della Commissione dell'11 marzo 2014 che integra il regolamento (UE) n. 1306/2013 del Parlamento europeo e del Consiglio per quanto riguarda gli organismi pagatori e altri organismi, la gestione finanziaria, la liquidazione dei conti, le cauzioni e l'uso dell'euro;
- e) il Regolamento di esecuzione (UE) N. 908/2014 della Commissione del 6 agosto 2014 recante modalità di applicazione del regolamento (UE) n. 1306/2013 del Parlamento europeo e del Consiglio per quanto riguarda gli organismi pagatori e altri organismi, la gestione finanziaria, la liquidazione dei conti, le norme sui controlli, le cauzioni e la trasparenza;

- f) il Regolamento delegato (UE) N. 640/2014 della Commissione del 11 marzo 2014 che integra il regolamento (UE) n. 1306/2013 del Parlamento europeo e del Consiglio per quanto riguarda il sistema integrato di gestione e di controllo e le condizioni per il rifiuto o la revoca di pagamenti nonché le sanzioni amministrative applicabili ai pagamenti diretti, al sostegno allo sviluppo rurale e alla condizionalità;
- g) il Regolamento delegato (UE) N. 807/2014 della Commissione del 11 marzo 2014 che integra talune disposizioni del regolamento (UE) n. 1305/2013 del Parlamento europeo e del Consiglio sul sostegno allo sviluppo rurale da parte del Fondo europeo agricolo per lo sviluppo rurale (FEASR) e che introduce disposizioni transitorie e abroga il regolamento (CE) n. 1974/2006 che, tuttavia, continua ad applicarsi ad operazioni attuate a norma dei programmi approvati dalla Commissione ai sensi del regolamento (CE) n. 1698/2005 entro il 1° gennaio 2014;
- h) il Regolamento di esecuzione (UE) N. 808/2014 della Commissione del 17 luglio 2014 recante modalità di applicazione del regolamento (UE) n. 1305/2013 del Parlamento europeo e del Consiglio sul sostegno allo sviluppo rurale da parte del Fondo europeo agricolo per lo sviluppo rurale (FEASR);
- i) il Regolamento di esecuzione (UE) N. 809/2014 della Commissione del 17 luglio 2014 recante modalità di applicazione del regolamento (UE) n. 1306/2013 del Parlamento europeo e del Consiglio per quanto riguarda il sistema integrato di gestione e di controllo, le misure di sviluppo rurale e la condizionalità;
- j) il Regolamento (UE) n. 2017/2393 del Parlamento europeo e del Consiglio del 13 dicembre 2017 che modifica i regolamenti (UE) n. 1305/2013 sul sostegno allo sviluppo rurale da parte del Fondo europeo agricolo per lo sviluppo rurale (FEASR), (UE) n. 1306/2013 sul finanziamento, sulla gestione e sul monitoraggio della politica agricola comune, (UE) n. 1307/2013 recante norme sui pagamenti diretti agli agricoltori nell'ambito dei regimi di sostegno previsti dalla politica agricola comune, (UE) n. 1308/2013 recante organizzazione comune dei mercati dei prodotti agricoli e (UE) n. 652/2014 che fissa le disposizioni per la gestione delle spese relative alla filiera alimentare, alla salute e al benessere degli animali, alla sanità delle piante e al materiale riproduttivo vegetale;
- k) il Regolamento (UE) 2020/2220 del Parlamento Europeo e del Consiglio del 23 dicembre 2020 che stabilisce alcune disposizioni transitorie relative al sostegno da parte del Fondo europeo agricolo per lo sviluppo rurale (FEASR) e del Fondo europeo agricolo di garanzia (FEAGA) negli anni 2021 e 2022 e che modifica i Reg. (UE) n. 1305/2013, (UE) n. 1306/2013 e (UE) n. 1307/2013 per quanto riguarda le risorse e l'applicazione negli anni 2021 e 2022 e il Reg. (UE) n. 1308/2013 per quanto riguarda le risorse e la distribuzione di tale sostegno in relazione agli anni 2021 e 2022;
- l) il Regolamento di esecuzione (UE) n. 2021/73 della Commissione del 26 gennaio 2021, che modifica il regolamento di esecuzione (UE) n. 808/2014 recante modalità di applicazione del Regolamento (UE) n. 1305/2013 del Parlamento europeo e del Consiglio sul sostegno allo sviluppo rurale da parte del Fondo europeo agricolo per lo sviluppo rurale (FEASR);
- m) il Regolamento (UE) n. 2021/2115 del Parlamento Europeo e del Consiglio del 2 dicembre 2021 recante norme sul sostegno ai piani strategici che gli Stati membri devono redigere nell'ambito della politica agricola comune (piani strategici della PAC) e finanziati dal Fondo europeo agricolo di garanzia (FEAGA) e dal Fondo europeo agricolo per lo sviluppo rurale (FEASR) e che abroga i Regolamenti (UE) n. 1305/2013 e (UE) n. 1307/2013;
- n) il Regolamento (UE) n. 2021/2116 del Parlamento Europeo e del Consiglio del 2 dicembre 2021 sul finanziamento, sulla gestione e sul monitoraggio della politica agricola comune e che abroga il Regolamento (UE) n. 1306/2013;
- o) il Decreto Legislativo 14 marzo 2013 n. 33 - Riordino della disciplina riguardante il diritto di accesso civico e gli obblighi di pubblicità, trasparenza e diffusione di informazioni da parte delle pubbliche amministrazioni;

**DATO ATTO** che:

- a) con Decreto Regionale Dirigenziale (DRD) n. 239 del 30/05/2022 sono state approvate le Disposizioni Generali per l'attuazione delle Misure del PSR 2014/2020 che prevedono aiuti non connessi alla superficie e/o agli animali – versione 4.0;
- b) con Decreto Regionale Dirigenziale (DRD) n. 346 del 07/09/2022 sono stati approvati il Modello organizzativo per la progettazione e per l'attuazione delle Misure ed il Manuale delle procedure per la gestione delle Domande di Sostegno e delle Domande di Pagamento. Misure non connesse alla superficie e/o agli animali (versione 1.0);
- c) con Decreto Regionale Dirigenziale (DRD) n° 423 del 30/10/2018 sono state approvate le Disposizioni regionali generali di applicazione delle riduzioni ed esclusioni del sostegno per inadempienze dei beneficiari nell'ambito delle misure non connesse alla superficie e/o agli animali – versione 2.0, che aggiornano la versione 1.0 approvata con DRD n. 21 del 23/06/2017;

**CONSIDERATO** che le Disposizioni Generali per l'attuazione delle Misure non connesse alla superficie e/o agli animali (versione 4.0) regolano al par. 13.2.3 la fattispecie dell'errore palese previsto dall'art. 4 del Reg (UE) n. 809/2014, rimandando a successivi provvedimenti dell'Autorità di Gestione, la disciplina di dettaglio;

**RITENUTO** necessario, pertanto, dettagliare con apposite Linee guida le modalità per il riconoscimento e la correzione di errori palesi così come espressamente previsto dalle Disposizioni Generali per l'attuazione delle Misure non connesse alla superficie e/o agli animali (versione 4.0);

**PRESO ATTO** del Documento predisposto dallo STAFF Funzioni di supporto tecnico-operativo (50.07.91) ad oggetto "Linee guida per il riconoscimento dell'errore palese (versione 1.0)", con allegato;

**RITENUTO** che tale documento risponda alle citate esigenze di regolamentazione delle fattispecie di errore palese;

**DECRETA**

per le motivazioni in premessa, che qui si intendono integralmente riportate e trascritte:

1. di approvare il Documento predisposto dall' Ufficio di STAFF 50.07.91 ad oggetto "Linee guida per il riconoscimento dell'errore palese (versione 1.0)" ed allegato che, in uno al presente provvedimento, ne forma parte integrante e sostanziale;
2. di incaricare lo STAFF 50.07.93 della divulgazione del documento "Linee guida per il riconoscimento dell'errore palese (versione 1.0)" ed allegato, anche attraverso il sito web della Regione, sezione "PSR 2014/2020 \_ Documentazione Ufficiale";
3. di dare atto che per il presente provvedimento sussistono gli obblighi di pubblicazione sul sito internet istituzionale della Giunta e del Consiglio in una apposita sottosezione della sezione Amministrazione trasparente (Regione casa di vetro), ai sensi dell'art. 27, comma 6 ter, della L.R. 19 gennaio 2009, n. 1 come modificata ed integrata con L.R. 28 luglio 2017, n. 23;
4. di dare atto che per il presente provvedimento sussistono gli obblighi di pubblicazione, pubblicità, trasparenza e diffusione di informazioni sul sito internet istituzionale della Giunta Regionale della Campania nella sottosezione sovvenzioni, contributi, sussidi, vantaggi economici - Criteri e modalità, della Sezione Amministrazione Trasparente ai sensi dell'articolo 26, comma 1 del D.lgs n. 33/2013;
5. di trasmettere il presente decreto:

- 5.1 al Capo di Gabinetto del Presidente della Giunta Regionale;
- 5.2 all'Assessore all'Agricoltura;
- 5.3 al Responsabile della Programmazione Unitaria Regionale della Campania;
- 5.4 agli uffici di STAFF e alle UOD della Direzione Generale 50.07;
- 5.5 allo STAFF 50.07.93 anche per la pubblicazione sul sito internet dell'Assessorato all'Agricoltura della Regione Campania, sezione "PSR 2014/2020 Documentazione Ufficiale";
- 5.6 ad AGEA - Organismo Pagatore;
- 5.7 al BURC per la pubblicazione.

PASSARI

**REGIONE CAMPANIA**  
**PROGRAMMA DI SVILUPPO RURALE 2014-2020**



**LINEE GUIDA PER IL RICONOSCIMENTO DELL'ERRORE PALESE**  
*(versione 1.0)*

## Indice

|   |   |
|---|---|
| 1. Premessa e quadro normativo di riferimento.....                      | 3 |
| 2. Criteri generali per la correzione degli errori palesi.....          | 3 |
| 3. Tipologie di errore che non possono considerarsi errori palesi ..... | 5 |
| 4. Procedura per il riconoscimento dell'errore palese .....             | 6 |
| 5. Allegati .....   | 9 |

## 1. Premessa e quadro normativo di riferimento

### 1.1. Premessa

Le Disposizioni Generali per l'attuazione delle Misure non connesse alla superficie e/o agli animali (versione 4.0) approvate con DRD n. 239 del 30/05/2022 disciplinano l'errore palese rinviando la regolamentazione delle modalità di dettaglio per il riconoscimento della fattispecie ad apposite Linee guida, adottate dall'Autorità di Gestione. A tal fine con il presente documento si intende fornire indicazioni specifiche per il riconoscimento dell'errore palese.

### 1.2. Quadro normativo

- Reg. (CE) n. 2419/2001 del 11 dicembre 2001;
- Reg. (UE) n. 1306/2013;
- Reg (UE) 809/2014 del 17 luglio 2014, art. 4.
- Legge n. 241/1990, art. 6;
- Documento di lavoro della Commissione Europea n. 49533/2002;
- Nota interpretativa n. 2011/09 della Commissione Europea relativa al reg. (CE) 1122/2009;
- Circolare Agea Coordinamento prot. ACIU.2008.0083 del 11/01/2008.

## 2. Criteri generali per la correzione degli errori palesi

Nell'ambito delle Misure non connesse alla superficie e/o agli animali del PSR 2014-2020 della Regione Campania, il soccorso istruttorio è ammissibile esclusivamente nelle ipotesi disciplinate dall'articolo 4 del Regolamento (UE) n. 809/2014 in cui viene precisato che *“le domande di aiuto, le domande di sostegno e le domande di pagamento e gli eventuali documenti giustificativi forniti dal beneficiario possono essere corretti e adeguati in qualsiasi momento dopo essere stati presentati, in caso di errori palesi riconosciuti dalle autorità competenti sulla base di una valutazione complessiva del caso particolare e purché il beneficiario abbia agito in buona fede”*.

*“L'Autorità competente può riconoscere errori palesi solo se possono essere individuati agevolmente durante un controllo amministrativo delle informazioni indicate nei documenti di cui al primo comma.”*

Detta ultima disposizione lascia un ampio margine di discrezionalità agli Stati membri laddove prevede che si debba procedere, per il riconoscimento dell'errore palese, sia ad una valutazione complessiva del caso particolare, sia alla verifica della buona fede con la quale abbia agito il beneficiario. La disposizione prevede inoltre, al secondo comma, la facoltà (possibilità) dell'Autorità competente di riconoscere gli errori palesi afferenti alle Domande di Sostegno e gli eventuali documenti giustificativi forniti dal beneficiario, solo ove gli stessi possano essere individuati agevolmente durante un controllo amministrativo delle informazioni indicate nei documenti di cui al primo comma.

L'Autorità di Gestione, nel recepire detta disposizione, intende esercitare attraverso il presente documento le appena indicate prerogative discrezionali previste dal legislatore europeo, effettuando a monte la valutazione complessiva del caso particolare, fissando regole puntuali per l'individuazione dei casi ammissibili di errore palese.

In particolare, per il riconoscimento degli errori palesi, individua i seguenti presupposti:

- L'Autorità competente decide nel merito del carattere “palese” o meno di un errore;

- L'individuazione degli errori e il loro riconoscimento come "palesi" devono avvenire sulla base delle ordinarie e minimali attività istruttorie;
- L'individuazione degli errori palesi non può basarsi su un approccio sistematico, ma presuppone l'esame degli elementi dei singoli casi sulla base di una valutazione complessiva delle circostanze e dei fatti nei quali si inseriscono. Se sono riscontrati eventuali errori, sia da parte del beneficiario che degli organismi competenti, è necessario che questi vengano valutati singolarmente per poterli definire palesi e di conseguenza correggibili;
- Il beneficiario deve aver agito in buona fede escludendo qualsiasi volontà di frode. L'onere di dimostrare che si tratta di un errore palese grava, in primo luogo, sul richiedente che, sottoscrivendo la domanda e validando le informazioni in essa inserite, se ne assume la piena responsabilità. Il beneficiario può chiedere la correzione di errori palesi commessi nella compilazione di una domanda, intesi come errori relativi a fatti, stati o condizioni posseduti alla data di presentazione della domanda stessa e desumibili da atti, elenchi o altra documentazione in possesso di AGEA, dell'ufficio istruttore o del richiedente;
- L'errore deve essere desumibile "*ictu oculi*", oggettivamente e agevolmente riscontrabile, dal confronto tra i dati dichiarativi forniti dal beneficiario nel contesto complessivo della domanda e/o dei documenti ad essa connessi;
- L'errore palese viene riscontrato nel corso di un controllo di tipo amministrativo relativo alla concordanza dei documenti e delle informazioni contenute nella Domanda di Sostegno o Pagamento o negli eventuali documenti giustificativi forniti dal beneficiario da cui emerge un errore;
- Gli errori determinati dal risultato di controlli incrociati delle Domande di Sostegno/Pagamento con banche dati esterne non possono essere considerati automaticamente o sistematicamente come errori palesi, ma devono essere valutati caso per caso.

Inoltre, sussistono aspetti di natura procedurale che influenzano la probabilità che taluni errori possano essere considerati palesi, quali:

- Procedure applicate per la prima volta: in questo caso per le novità normative e procedurali introdotte esiste una maggiore possibilità di incorrere in errori di compilazione delle domande da parte dei beneficiari;
- Problemi di natura informatica che devono aver comportato un'errata compilazione della domanda;
- Bandi, circolari, chiarimenti/interpretazioni della normativa o altre specifiche tecniche contenenti errori che possono aver tratto in inganno il richiedente.

Il riconoscimento dei casi riconducibili alla nozione di errore palese è limitato, inoltre, da fattori di natura temporale. Per le Domande di Sostegno, il limite temporale per la rilevabilità dell'errore palese, sia per l'iniziativa da parte del beneficiario sia per l'iniziativa d'ufficio, coincide con la data di pubblicazione della Graduatoria definitiva.

Al fine di garantire una gestione uniforme dei casi di errore palese, si indicano, di seguito, alcune tipologie di errori che, sulla base dell'orientamento della Commissione, possono essere considerati come palesi e per i quali, si può pertanto procedere alla correzione. Le fattispecie di seguito indicate non hanno valore tassativo ed esaustivo.

In particolare, si fa riferimento a:

a) **Meri errori di trascrizione che risultano palesi in base ad un esame minimale di una domanda:**

- Incompleta o errata compilazione di parti della domanda e/o degli allegati (mancata spunta di una casella e/o di una specifica voce, campi o caselle non riempiti o informazioni mancanti che non siano considerati obbligatori);
- Errati riferimenti del conto corrente/codici statistici (es.: ATECO, NACE, etc.);

b) **Errori evidenziati come risultato di verifiche di coerenza** (informazioni contraddittorie):

- Errori aritmetici (es.: il totale piano di investimento non corrisponde alla somma delle singole voci di spesa);
- Incongruenze nei dati presenti nella domanda stessa o fra questa e i relativi allegati, oppure fra gli allegati, riscontrate a seguito di controlli incrociati con la documentazione prodotta (es.: errori aritmetici che emergono dall'analisi puntuale della documentazione, errori nella compilazione di allegati, etc).

La coerenza andrà verificata esaminando (tra) i dati presenti in domanda e quelli inseriti negli allegati.

Si precisa che nella valutazione dell'errore, eventualmente riscontrato nei dati afferenti alla domanda caricata in piattaforma SIAN, sarà necessario effettuare la verifica incrociata con la documentazione allegata e che quanto riportato nella stessa sarà ritenuto prevalente rispetto ai dati caricati sul SIAN, in modo particolare rispetto al quadro economico. Pertanto, laddove i dati, informazioni, valori desunti dalla documentazione risultino complessivamente corretti (importi, informazioni anagrafiche, etc.) o coerenti con il progetto, l'errore rilevato dalla piattaforma può essere considerato come palese.

Infine, a seguito di controlli incrociati con banche dati esterne (Telemaco, BDNA, etc.) gli errori causati da non corrette trascrizioni dei numeri di identificazione o di riferimento, che vengono evidenziati durante il controllo incrociato tra la domanda e le banche dati, possono essere considerati palesi, come ad esempio:

- Cifre invertite o errore di battitura;
- Errori risultanti da errata lettura/trascrizione;
- Nuovi riferimenti che conseguono ad aggiornamenti delle banche dati.

### 3. Tipologie di errore che non possono considerarsi errori palesi

Di seguito vengono elencate alcune tipologie di errore che **non** possono essere, in nessun caso, considerati palesi, precisando che tale elenco non ha valore tassativo ed esaustivo:

- **Mancata apposizione della firma nelle dichiarazioni allegata alla domanda.**  
La mancanza di firma apposta su dichiarazioni sostitutive, relazioni asseverate, relazioni tecniche, non consentendo di determinare chiaramente e univocamente la volontà del dichiarante, ovvero l'autenticità della relazione/documento, non è mai elemento sanabile con il ricorso all'errore palese;
- **Errata o mancata indicazione del CUAA o altro identificativo univoco** nelle dichiarazioni obbligatorie allegata, tali da non poter determinare inequivocabilmente e con assoluta certezza l'identità del dichiarante;

- **Mancato o errato inserimento nella procedura telematica della domanda e degli allegati documentali considerati essenziali dal Bando e/o da disposizioni specifiche.**  
La mancanza di documentazione essenziale non può mai essere considerata errore palese, salvo il caso in cui non sia determinata da problematiche informatiche, chiaramente evidenti, connesse alla piattaforma SIAN. Al pari il caso di documentazione allegata in bianco o non leggibile viene considerato alla stregua del mancato inserimento e, pertanto errore non palese.
- **Mancata compilazione di campi, nella documentazione allegata alla domanda esplicitamente previsti come obbligatori nel Bando o nei format allegati.**
- **Mancata o errata compilazione del progetto/relazione progettuale.**  
Progetti o relazioni progettuali non compilati in tutte le loro parti, ovvero compilati in modo errato non possono essere mai sanati ricorrendo all'errore palese. Pertanto, il processo valutativo dovrà necessariamente basarsi su quanto prodotto in prima istanza.
- **Mancata richiesta parziale o totale di sostegno relativamente ad alcune operazioni, azioni, interventi espressamente indicate nel Bando di riferimento (es. IVA, spese tecniche, etc.)**  
Ad esempio, la mancata richiesta dell'IVA, laddove non sia recuperabile, non può essere considerata errore palese, salvo che la richiesta non sia chiaramente desumibile, dal complesso della documentazione allegata alla domanda.
- **Mancanza del documento di identità nelle dichiarazioni sostitutive, relazioni asseverate, relazioni tecniche, sottoscritti da soggetti terzi (non dal sottoscrittore della Domanda di Sostegno) salvo che tali documenti non siano stati firmati con firma digitale.**

#### 4. Procedura per il riconoscimento dell'errore palese

L'errore palese può essere:

- Segnalato per iscritto da parte del richiedente/ beneficiario alla struttura. (**Iniziativa di parte**);
- Rilevato direttamente dall'ufficio istruttore che esegue o che comunque recepisce i dati del controllo. (**Iniziativa d'ufficio**).

##### 4.1. Procedura per l'iniziativa di parte

Il richiedente/beneficiario può chiedere la correzione di errori palesi inviando una richiesta via PEC debitamente sottoscritta, alla UOD Soggetto Attuatore responsabile dell'istruttoria secondo il format allegato (Allegato\_1).

La richiesta deve presentare un quadro veritiero e completo della situazione in cui e per cui è stato commesso l'errore e deve contenere i seguenti elementi:

- Documento di identità del richiedente in corso di validità;
- Numero della domanda in cui l'errore è stato commesso;
- Descrizione dell'errore, con sufficiente grado di dettaglio;
- Motivazioni in base alle quali si richiede di riconoscere il carattere di "errore palese";
- L'eventuale ulteriore documentazione necessaria al "riconoscimento dell'errore palese".

L'ufficio istruttore valuta la tipologia di errore in base ai criteri descritti in precedenza. La decisione di accoglimento o di rifiuto viene riportata in un verbale istruttorio con i seguenti elementi:

- Estremi identificativi della domanda in cui l'errore è stato commesso;

- Modalità e tempi con cui l'errore è stato segnalato o scoperto;
- Descrizione dell'errore;
- Indicazione dei documenti su cui è basata la valutazione;
- Motivazioni in base alle quali si decide di riconoscere o non riconoscere il carattere di "errore palese".

L'esito dell'attività di riconoscimento o meno dell'errore palese deve essere formalmente comunicato al richiedente/beneficiario.

#### **Procedura di riconoscimento dell'errore palese:**

- a) Qualora l'errore sia stato commesso nella compilazione della **Domanda di Sostegno**, la UOD competente:
- Comunica, a mezzo PEC, al richiedente/beneficiario il riconoscimento dell'errore palese e autorizza contestualmente il rilascio sul SIAN della Domanda di rettifica, entro il **termine perentorio di 10 giorni**. Nella comunicazione dovranno essere indicate puntualmente tutte le correzioni da effettuare sulla Domanda iniziale;
  - La Domanda di rettifica va rilasciata alla UOD Soggetto Attuatore responsabile dell'istruttoria. Alla stessa UOD dovrà essere inoltrata comunicazione di avvenuto rilascio della Domanda di rettifica.

A seguito del rilascio, la competente UOD accerta:

- Che le modifiche alla Domanda abbiano riguardato esclusivamente le correzioni precedentemente autorizzate;
- Che gli allegati alla Domanda non siano stati modificati rispetto a quelli a corredo della Domanda di Sostegno: tipologia e contenuto degli stessi devono risultare invariati.

Le Domande di rettifica per le quali anche una sola di tali verifiche abbia dato esito negativo, sono inammissibili.

- b) Qualora il riconoscimento dell'errore palese riguardi la **documentazione allegata alla domanda**, il richiedente/beneficiario, nella PEC di comunicazione di riconoscimento di errore palese (Allegato\_1), deve allegare la documentazione integrativa/corretta.

La UOD competente:

- Effettua l'istruttoria di riconoscimento dell'errore palese;
- Accerta che le modifiche alla documentazione trasmessa abbiano riguardato esclusivamente quanto riscontrato come errore palese;
- Procede al caricamento sul SIAN della documentazione integrativa/corretta;
- Tiene conto della correzione effettuata nel prosieguo dell'istruttoria.

- c) Nel caso gli errori riguardino sia elementi della **Domanda di Sostegno**, che della **documentazione allegata** alla stessa, la UOD competente:

- Comunica, a mezzo PEC, al richiedente/beneficiario il riconoscimento degli errori palesi e autorizza contestualmente il rilascio sul SIAN della Domanda di rettifica, unitamente alla documentazione integrativa/corretta e quella non oggetto di correzione, entro **il termine perentorio di 10 giorni**. Nella comunicazione dovranno essere indicate puntualmente tutte le correzioni da effettuare sia sulla Domanda iniziale, che sugli allegati;
- La Domanda di rettifica va rilasciata alla UOD Soggetto Attuatore responsabile dell'istruttoria. Alla stessa UOD dovrà essere inoltrata comunicazione di avvenuto rilascio della Domanda di rettifica;

A seguito del rilascio, la competente UOD accerta:

- Che le modifiche alla Domanda abbiano riguardato esclusivamente le correzioni precedentemente autorizzate;
- Che le modifiche agli allegati alla Domanda abbiano riguardato esclusivamente le correzioni precedentemente autorizzate. Inoltre, devono risultare invariati gli allegati non oggetto di correzione;

Le Domande di rettifica per le quali anche una sola di tali verifiche abbia dato esito negativo, sono inammissibili.

In nessun caso può essere autorizzata la sostituzione della documentazione originariamente allegata alla Domanda di Sostegno rilasciata sul SIAN.

Come indicato nelle Disposizioni generali, sono irricevibili le Domande di rettifica, presentate successivamente alla scadenza dei bandi, senza preventiva autorizzazione regionale.

#### 4.2. Procedura per l'iniziativa d'ufficio

Nella procedura d'ufficio è la stessa UOD Soggetto Attuatore responsabile dell'istruttoria che, in fase istruttoria, rileva la presenza di errore/i ritenuti palesi, riportando quanto rilevato nell'apposito verbale istruttorio. La UOD procede, quindi, a darne comunicazione tramite PEC al richiedente/beneficiario, indicando puntualmente tutte le correzioni da effettuare.

- 1) Qualora l'errore sia stato commesso nella compilazione della **Domanda di Sostegno**, il richiedente/ beneficiario dovrà procedere, entro **il termine perentorio di 10 giorni**, a rilasciare sul SIAN la Domanda di rettifica, provvedendo poi a comunicare alla stessa UOD l'avvenuto rilascio della Domanda;

A seguito del rilascio, la competente UOD procede negli accertamenti descritti all'art. 4.1, punto a).

- 2) Qualora l'errore riguardi la **documentazione allegata alla domanda**, il richiedente/ beneficiario dovrà procedere, entro **il termine perentorio di 10 giorni**, ad inviare, a mezzo PEC, la documentazione integrativa/corretta alla UOD competente.

L'UOD competente:

- Accerta che le modifiche alla documentazione trasmessa abbiano riguardato esclusivamente quanto riscontrato come errore palese;
- Procede al caricamento sul SIAN della documentazione integrativa/corretta;

- Tiene conto della correzione effettuata nel prosieguo dell'istruttoria.

3) Qualora gli errori riguardino sia elementi della **Domanda di Sostegno**, che della **documentazione allegata**:

- Il richiedente/ beneficiario dovrà procedere, entro il **termine perentorio di 10 giorni**, a rilasciare sul SIAN la Domanda di rettifica, unitamente alla documentazione integrativa/corretta e quella non oggetto di correzione, provvedendo poi a comunicare alla stessa UOD l'avvenuto rilascio della Domanda di rettifica;
- La Domanda di rettifica va rilasciata alla UOD Soggetto Attuatore responsabile dell'istruttoria.

A seguito del rilascio, la competente UOD accerta:

- Che le modifiche alla Domanda abbiano riguardato esclusivamente le correzioni precedentemente autorizzate;
- Che le modifiche agli allegati alla Domanda abbiano riguardato esclusivamente le correzioni precedentemente autorizzate. Inoltre, devono risultare invariati gli allegati non oggetto di correzione;

Le Domande di rettifica per le quali anche una sola di tali verifiche abbia dato esito negativo, sono inammissibili.

In nessun caso può essere autorizzata la sostituzione della documentazione originariamente allegata alla Domanda di Sostegno rilasciata sul SIAN.

Come indicato nelle Disposizioni generali, sono irricevibili le Domande di rettifica, presentate successivamente alla scadenza dei bandi, senza preventiva autorizzazione regionale.

## 5. Allegati

- Allegato\_1 - Modello di richiesta di riconoscimento dell'errore palese da parte del richiedente/beneficiario;

**Allegato n. 1**

**RICHIESTA DI RICONOSCIMENTO ERRORE PALESE**

Spett.le  
UOD \_\_\_\_\_  
PEC \_\_\_\_\_

**Oggetto:** PSR Campania 2014- 2020. Misura \_\_\_\_\_ Tipologia di Intervento \_\_\_\_\_  
Soggetto richiedente/beneficiario:  
CUAA: \_\_\_\_\_  
Id Domanda: \_\_\_\_\_

Il/la sottoscritto/a \_\_\_\_\_ nato a \_\_\_\_\_ (Prov.\_\_\_\_) il  
\_\_\_\_\_, Codice Fiscale \_\_\_\_\_, residente a \_\_\_\_\_ in via/Piazza  
\_\_\_\_\_ n. \_\_\_\_\_ (CAP \_\_\_\_\_)

in qualità di *(barrare la casella che interessa)*

- titolare dell'impresa individuale
- rappresentante legale della

\_\_\_\_\_, con sede legale  
\_\_\_\_\_ (Prov.\_\_\_\_) in  
via/Piazza \_\_\_\_\_ n. \_\_\_\_\_ (CAP \_\_\_\_\_), partita IVA /  
Codice Fiscale \_\_\_\_\_ telefono \_\_\_\_\_ fax \_\_\_\_\_  
email \_\_\_\_\_ PEC \_\_\_\_\_  
in relazione alla Domanda di Sostegno/Pagamento n. \_\_\_\_\_ del \_\_\_\_\_

**DICHIARA**

La presenza di errore/i commessi in buona fede (errore palese) rientranti nella seguente casistica:

*(barrare solo parte d'interesse)*

|   |
|---|
| <input type="checkbox"/> Errori materiali di compilazione della domanda e/o degli allegati    |
| <input type="checkbox"/> Incompleta compilazione di parti della domanda e/o degli allegati    |
| <input type="checkbox"/> Errati riferimenti del conto corrente                                |
| <input type="checkbox"/> Incongruenze nei dati indicati nella stessa domanda                  |
| <input type="checkbox"/> Incongruenze nei dati presenti nella domanda e nei relativi allegati |
| <input type="checkbox"/> Altro (specificare):<br>_____<br>_____                               |

In dettaglio, segnala che l'errore/gli errori sono i seguenti:

#### Modello di Domanda

| Quadro | Sezione | Campo oggetto di correzione | Stato prima della correzione | Stato dopo la correzione |
|--------|---------|-----------------------------|------------------------------|--------------------------|
| XXX    | XXX     | XXX                         | XXX                          | XXX                      |
| XXX    | XXX     | XXX                         | XXX                          | XXX                      |

#### Altra Documentazione

| Documento | Elemento oggetto di correzione | Stato prima della correzione | Stato dopo la correzione |
|-----------|--------------------------------|------------------------------|--------------------------|
|           | XXX                            | XXX                          | XXX                      |
|           | XXX                            | XXX                          | XXX                      |

pertanto

### CHIEDE

il formale riconoscimento dei suddetti errori come "palesi" ai sensi dell'art. 4 del Reg. (UE) n. 809/201 per i seguenti motivi:

---



---



---



---

di poter procedere al rilascio di Domanda di rettifica sul portale SIAN (spuntare la voce se pertinente).

#### Informativa trattamento dati personali

Ai sensi e per gli effetti degli artt. 13 e 14 del Regolamento (UE) 2016/679 (Regolamento Generale sulla Protezione dei Dati), dichiaro di essere stato informato che i dati personali raccolti saranno trattati anche con strumenti informatici, esclusivamente nell'ambito del procedimento per il quale le dichiarazioni vengono rese e che il trattamento sarà svolto nel rispetto dei diritti e delle libertà fondamentali delle persone fisiche. L'interessato è stato informato altresì di avere diritto di accesso ai dati personali e di ottenere le informazioni previste ai sensi dell'art. 15 del Regolamento (UE) 2016/679.

Luogo e data, .....

Timbro e firma

---



## **Decreto Dirigenziale n. 428 del 09/11/2022**

Dipartimento 50 - GIUNTA REGIONALE DELLA CAMPANIA

Direzione Generale 7 - DIREZIONE GENERALE PER LE POLITICHE AGRICOLE,  
ALIMENTARI E FORESTALI

Oggetto dell'Atto:

PSR CAMPANIA 2014-2020 MIS 4.4.2-TIPOLOGIA DI INTERVENTO 4.4.2 - CREAZIONE E/O RIPRISTINO E/O AMPLIAMENTO DI INFRASTRUTTURE VERDI E DI ELEMENTI DEL PAESAGGIO AGRARIO. MODIFICHE E INTEGRAZIONI AL DECRETO DIRIGENZIALE N. 384 DEL 12.10.2022.

## IL DIRETTORE GENERALE

**PREMESSO** che:

- a) con DRD della Direzione Generale (50.07.00) n.9 del 13.06.2017, pubblicato sul BURC N. 49 DEL 19.06.2017, è stato approvato il bando di attuazione per la "Tipologia di intervento 4.4.2 "Creazione e/o ripristino e/o ampliamento di infrastrutture verdi e di elementi del paesaggio agrario";
- b) con DGR n. 139 del 13.03.2018, pubblicato sul BURC n. 26 del 29/03/2018, è stata demandata all'Autorità di Gestione del PSR Campania la definizione di tutte le iniziative utili a favorire l'accelerazione della spesa al fine di evitare la perdita di risorse, prevedendo in particolare la velocizzazione delle procedure per l'adozione delle graduatorie dei soggetti attuatori;
- c) con DRD della Direzione Generale (50.07.00) n. 6 del 09/06/2017, in attuazione della predetta Delibera e degli indirizzi in essa indicati, sono state approvate le "Disposizioni Generali per l'attuazione delle Misure non connesse alla superficie e/o agli animali
- d) con DRD della Direzione Generale (50.07.00) n. 106 del 20.04.2018 è stato approvato il "Manuale delle Procedure per la gestione delle Domande di Sostegno del PSR 2014/2020 – Misure non connesse alla superficie e/o agli animali" – versione 3.0 che aggiorna le precedenti versioni;
- e) con Decreto Dirigenziale n. 23 del 24/01/2018 è stata aumentata la dotazione del bando della tipologia di intervento 4.4.2 approvato con DRD n. 9 del 13.06.2017, da € 26.000.000,00 a €29.178.383,02;
- f) con Decreto Dirigenziale n. 89 del 30.04.2020 della Direzione Generale (50.07.00) è stata approvata la Graduatoria Unica Regionale Definitiva relativa al Programma di Sviluppo Rurale 2014-2020 T.I. 4.4.2 "Creazione e/o ripristino e/o ampliamento di infrastrutture verdi e di elementi del paesaggio agrario", successivamente modificata e integrata con Decreto Dirigenziale n. 255 del 06.08.2021 anche in virtù del DRD n. 91 del 05/08/2020 della ex UOD 50 07 13 (oggi 50 07 25);
- g) in virtù delle sentenze emesse dal TAR Campania e dal Consiglio di Stato, e dei pareri resi dall'Avvocatura Regionale di acquiescenza alle stesse, con DRD n. 384 del 12.10.2022 ad oggetto "*PSR CAMPANIA 2014-2020 tipologia di intervento 4.4.2 – creazione e/o ripristino e/o ampliamento di infrastrutture verdi e di elementi del paesaggio agrario. decreto dirigenziale n. 89 del 30.04.2020 e s.m.i.: integrazione domande ammissibili e finanziabili, domande ammissibili e non finanziabili per carenza di risorse, domande non ammissibili.*" sono state valutate come "ammissibili e finanziabili", "ammissibili ma non finanziabili" per carenza di risorse finanziarie e "non ammissibili" una ulteriore serie di domande di sostegno;

**RILEVATO** che con la Sentenza n. 3504/2022 il Consiglio di Stato ha accolto il ricorso promosso contro la Regione Campania dalla ditta Zappulo Arturo avverso i provvedimenti di non ammissibilità della propria Domanda di Sostegno, e che in virtù di tale sentenza e dei pareri resi dall'Avvocatura Regionale di acquiescenza alla stessa, si è proceduto al riesame della domanda identificata con il BARCODE 54250428817;

**CONSIDERATO** che:

- h) con nota n. 523873 del 25.10.2022 la UOD 50 07 25 ha comunicato all'Autorità di gestione l'importo errato del contributo ammesso per la Domanda di Sostegno BARCODE 54250584494 indicato nel DRD n. 384 del 12.10.2022, riportando l'importo esatto di euro 292.112,77 invece che 274.012,54 euro;
- i) dall'elenco delle domande ammissibili e finanziabili allegato al DRD n. 255 del 06.08.2021, di rettifica e integrazione al DRD n. n. 89 del 30.04.2020 della Graduatoria unica Regionale, si evince

che l'ultima delle domande risultata finanziabile, in virtù della dotazione finanziaria messa a bando, risulta avere un punteggio pari a **47** con un importo di € 294.217,33

- j) con nota n. 502677 del 13.10.2022 la UOD 50 70 24 ha comunicato alla ditta Zappulo Arturo, in risposta all'atto di significazione di significazione ed invito trasmesso il 31.08.2022 dal legale di fiducia della ditta Zappulo Arturo, e successiva nota di conferma delle valutazioni con indicazione dei motivi n. 548859 del 08.11.2022, l'inserimento della domanda BARCODE 54250584494 nella graduatoria regionale come ammissibile ma non finanziabile, in quanto presenta un punteggio pari a **42** con un importo ammesso di euro 288.993,12;
- k) le suddette Domande di sostegno vanno pertanto inserite negli elenchi della Graduatoria Definitiva Regionale di cui al DRD n. 89 del 30.04.2020, e successive modifiche e integrazioni di cui ai DRD n. 255 del 06.08.202189 e n. 384 del 12.10.2022 della Direzione Generale (50.07.00), con un punteggio ed un contributo pari a quanto riportato nelle seguenti tabelle:

#### DOMANDE AMMISSIBILI E FINANZIABILI

| sentenza TAR/Cons. Stato | Beneficiario    | Codice Barre DdS | CUAA             | Punteggio | Contributo ammesso (euro) |
|--------------------------|-----------------|------------------|------------------|-----------|---------------------------|
| 8066/2021                | COLELLA AMERIGO | 54250584494      | ***OMISSIS*** ** | 49        | 292.112,77                |

#### DOMANDE AMMISSIBILI E NON FINANZIABILI PER CARENZA DI RISORSE

| sentenza Cons. Stato | Beneficiario   | Codice Barre DdS | CUAA             | Punteggio | Contributo ammesso (euro) |
|----------------------|----------------|------------------|------------------|-----------|---------------------------|
| 3504/2022            | ZAPPULO ARTURO | 54250428817      | ***OMISSIS*** ** | 42        | 288.993,12                |

#### VISTO:

- α) l'art. 66, comma 2, dello Statuto Regionale approvato con L.R. del 28 maggio 2009, n. 6;
- β) la Legge 7 agosto 1990, n. 241;
- χ) il Decreto Legislativo 14 marzo 2013, n. 33.

#### DECRETA

per le motivazioni indicate in narrativa, che si intendono integralmente riportate, con riferimento al bando di attuazione della Misura 4 - Sottomisura 4.4 - Tipologia di intervento (T.I.) 4.4.2 "Creazione e/o ripristino e/o ampliamento di infrastrutture verdi e di elementi del paesaggio agrario", di cui al DRD n.9 del 13.06.2017, pubblicato sul BURC n. 49 del 19.06.2017:

- 1) **l'ammissibilità e la finanziabilità della Domanda di seguito indicata, con il punteggio e l'importo indicato**, come da nota n. 523873 del 25.10.2022 della UOD 50 07 25, e l'inserimento nel rispettivo allegato della Graduatoria Unica Regionale Definitiva della T.I. 442, approvata con DRD n.89 del 30.04.2020 ([http://www.agricoltura.regione.campania.it/PSR\\_2014\\_2020/pdf/DRD\\_89\\_30-04-20.pdf](http://www.agricoltura.regione.campania.it/PSR_2014_2020/pdf/DRD_89_30-04-20.pdf)) della Direzione Generale (50.07.00) e modificata dal DRD n. 255 del 06.08.2021 ([http://www.agricoltura.regione.campania.it/PSR\\_2014\\_2020/pdf/DRD\\_255-06-08-21.pdf](http://www.agricoltura.regione.campania.it/PSR_2014_2020/pdf/DRD_255-06-08-21.pdf)) e dal DRD n. 384 del 12.10.2022 ([http://www.agricoltura.regione.campania.it/PSR\\_2014\\_2020/pdf/DRD\\_384-12-10-22.pdf](http://www.agricoltura.regione.campania.it/PSR_2014_2020/pdf/DRD_384-12-10-22.pdf)):

| Beneficiario    | Codice Barre DdS | CUAA             | Punteggi o | Contributo ammesso |
|-----------------|------------------|------------------|------------|--------------------|
| COLELLA AMERIGO | 54250584494      | ***OMISSIS*** ** | 49         | 292.112,77         |

- 2) **l'ammissibilità e non finanziabilità per carenze di risorse della Domanda di seguito indicate, con il punteggio e l'importo indicato**, per i motivi comunicati all'interessato con nota n. 548859 del 08.11.2022; ed l'inserimento nel rispettivo allegato della Graduatoria Unica Regionale Definitiva della T.I. 442, approvata con DRD n.89 del 30.04.2020 ([http://www.agricoltura.regione.campania.it/PSR\\_2014\\_2020/pdf/DRD\\_89\\_30-04-20.pdf](http://www.agricoltura.regione.campania.it/PSR_2014_2020/pdf/DRD_89_30-04-20.pdf)) della Direzione Generale (50.07.00) e modificata dal DRD n. 255 del 06.08.2021 ([http://www.agricoltura.regione.campania.it/PSR\\_2014\\_2020/pdf/DRD\\_255-06-08-21.pdf](http://www.agricoltura.regione.campania.it/PSR_2014_2020/pdf/DRD_255-06-08-21.pdf)) e dal DRD n. 384 del 12.10.2022 ([http://www.agricoltura.regione.campania.it/PSR\\_2014\\_2020/pdf/DRD\\_384-12-10-22.pdf](http://www.agricoltura.regione.campania.it/PSR_2014_2020/pdf/DRD_384-12-10-22.pdf)):

| Beneficiario   | Codice Barre DdS | CUAA             | Punteggi o | Contributo ammesso |
|----------------|------------------|------------------|------------|--------------------|
| ZAPPULO ARTURO | 54250428817      | ***OMISSIS*** ** | 42         | 288.993,12         |

- 3) di dare atto che, avverso il presente provvedimento, ove ne ricorrano i presupposti, sono ammessi il ricorso giurisdizionale al Tribunale Amministrativo Regionale, oppure, in via alternativa, il Ricorso straordinario al Capo dello Stato da presentare, rispettivamente entro il termine di 60 giorni o 120 giorni dalla pubblicazione sul BURC dell'atto stesso;
- 4) di dare pubblicità al presente decreto mediante pubblicazione sul portale web dell'Assessorato all'Agricoltura della Regione Campania, sezione "PSR 2014/2020" e sul BURC anche ai fini dell'assolvimento degli adempimenti previsti dalla Legge Regionale n. 23 del 28/07/2017 "Regione Campania Casa di Vetro. Legge annuale di semplificazione 2017";
- 5) di adempiere alla pubblicazione, mediante il sistema E-Grammata - DDD, ai fini di "amministrazione trasparente" di cui all'art. 5 della L.R. n. 23 del 2017 "Regione Campania Casa di Vetro. Legge annuale di semplificazione 2017";
- 6) di dare atto che per il presente provvedimento sussistono gli obblighi di pubblicità, trasparenza e diffusione di informazioni di cui agli art. 26, comma 2 e art. 27 del D.Lgs n. 33/2013;
- 7) di trasmettere il presente decreto:
- al Direttore Generale 50.07.00;
  - ai Dirigenti di STAFF 50 07 91 e 50 07 93;
  - ai Dirigenti delle UOD: 50.07.15, 50 07 22, 50 07 23, 50 07 24, 50 07 25, 50 07 26;
  - al Responsabile di Misura centrale della Tipologia di Intervento 4.4.2;
  - alla UOD 50.07.20 ai fini della pubblicazione sul sito portale regionale dell'Assessorato all'Agricoltura;
  - al BURC per la pubblicazione;
  - all'UDCP - Segreteria di Giunta - Ufficio III – Affari Generali – Archiviazione Decreti.

- MARIA PASSARI -



## **Decreto Dirigenziale n. 642 del 10/11/2022**

Dipartimento 50 - GIUNTA REGIONALE DELLA CAMPANIA

Direzione Generale 18 – DG per i lavori pubblici e la protezione civile

Oggetto dell'Atto:

Fondo per la prevenzione del rischio sismico istituito dall'art.11 di 39/09 (conv. dalla l.77/09). Attuazione OCDPC n.675/2020 e n.532/2018. Concessione ai Comuni di contributi finalizzati all'esecuzione di studi di microzonazione sismica di livello 3.

**BANDO 2022**

## IL DIRIGENTE

### PREMESSO

- a) che l'articolo n.11 "Interventi per la prevenzione del rischio sismico" del D.L. 28 aprile 2009, n.39 convertito, con modificazioni, dalla Legge 24 giugno 2009, n.77, recante "interventi urgenti in favore delle popolazioni colpite dagli eventi sismici nella regione Abruzzo nel mese di aprile 2009 e ulteriori interventi urgenti di protezione civile", ha istituito un fondo per il finanziamento di interventi per la prevenzione del rischio sismico (c.d. Fondo per la prevenzione del rischio sismico) su tutto il territorio nazionale, articolato su sette annualità (2010 – 2016), la cui attuazione è affidata al Dipartimento della Protezione Civile e regolata attraverso specifiche Ordinanze del Presidente del Consiglio dei Ministri;
- b) che le azioni finanziate a valere su predetto Fondo, riportate all'art.2 co.1 delle ordinanze attuative, sono:
- a) **studi di microzonazione sismica accompagnati dall'analisi della Condizione limite per l'Emergenza (C.L.E.);**
  - b) *interventi strutturali di riduzione del rischio sismico su edifici pubblici e infrastrutture pubbliche strategiche/rilevanti;*
  - c) *interventi strutturali di riduzione del rischio sismico su edifici privati;*
  - d) *altri interventi urgenti e indifferibili (gestione DPC, disciplinati da ordinanze a parte);*
- c) che con Ordinanze del Presidente del Consiglio dei Ministri n. 3907/2010 e n. 4007/2012, nonché con Ordinanze del Capo Dipartimento della Protezione Civile n.52/2013, n. 171/2014, n.293/2015, n. 344/2016 e n. 532/2018 sono stati disciplinati gli indirizzi e criteri generali per l'erogazione dei contributi di cui all'art. 11 D.L. n. 39/09, riferiti rispettivamente alle annualità 2010, 2011, 2012, 2013, 2014, 2015 e 2016, demandando alle Regioni la disciplina di dettaglio;
- d) che allo stato attuale sono state emanate tutte le ordinanze attuative del suddetto ciclo di finanziamenti e risulta trasferita la totalità dei contributi spettanti alla Regione Campania, pari ad € 129.096.242,62;
- e) che con Ordinanza del Capo Dipartimento della Protezione Civile n.675 del 18/05/2020 (GU n.133 del 25 maggio 2020) è stato disciplinato, tra l'altro, l'utilizzo delle risorse "non utilizzate" del Fondo per gli interventi di prevenzione del rischio sismico previsti dall'art.1 della stessa;

### PREMESSO, altresì

- a) che l'attuazione dei programmi regionali di riduzione del rischio sismico attraverso interventi non strutturali quali sono gli "*studi di microzonazione sismica e analisi della C.L.E.*" è avvenuta sulla base dei criteri ed indirizzi forniti dalla Giunta Regionale con le seguenti deliberazioni: n. 201 del 24/05/11, n.118 del 27/05/13, n.814 del 23/12/2015 e n.800/2018;
- b) che in attuazione a quanto disposto dalle succitate deliberazioni, per le finalità di cui al punto precedente, gli Uffici competenti della Direzione Generale 50.18. hanno provveduto alla concessione di complessivi circa 5,5M€ a valere sulle risorse delle annualità 2010-2016, attraverso i seguenti avvisi pubblici:
- D.D. n.94 del 27/06/11 (Bando 2011) - fondi OPCM 3907/2010;
  - D.D. n. 1279 del 27/10/2016 (Bando 2016) fondi OPCM 4007/12;
  - D.D. n. 14 del 19/06/2018 (Bando 2018) fondi O.C.D.P.C. nn. 52/2013 e 171/2014;
  - D.D. n.175 del 17/05/2019 (Bando 2019) fondi O.C.D.P.C. nn. 52/2013, 171/2014;
  - D.D. n. 552 del 16/12/2020 (Bando 2020) fondi O.C.D.P.C. nn. 52/2013, 171/2014;

### CONSIDERATO:

- a) che con Ordinanza del Capo Dipartimento della Protezione Civile n.675 del 18/05/2020 (GU n.133 del 25 maggio 2020), con la quale si è concluso il ciclo di finanziamenti settennale soprariportato, il Dipartimento della Protezione Civile ha, tra l'altro, disciplinato l'uso delle risorse "non utilizzate" intendendo con tale locuzione, nel caso degli studi di microzonazione sismica, quelle per le quali "*non siano stati affidati i relativi incarichi di studio e analisi, nonché i residui resi disponibili a conclusione degli interventi ammessi a finanziamento*";

- b) che ai sensi dell'art. 4 dell'Ordinanza 675/2020, "le risorse in capo alle Regioni ai sensi delle ordinanze di attuazione 3907/2010, 4007/2012, 52/2013, 171/2014, 293/2015, 344/2016 e 532/2018 e non utilizzate, secondo quanto definito all'articolo 1, commi 2, 3 e 4 della presente ordinanza, entro ventiquattro mesi dalla data di pubblicazione in Gazzetta Ufficiale della presente ordinanza sono revocate", per cui il termine ultimo ricadeva in data 25 maggio 2022;
- c) che con OCDPC n. 897 del 23 giugno 2022 il termine di cui all'articolo art. 4, comma 1 dell'Ordinanza 675/2020, è stato prorogato di sei mesi con scadenza al 25 novembre 2022.
- a) che all'esito della ricognizione effettuata dallo Staff 50.18.91 relativamente agli studi di MS risultano risorse "non utilizzate" per circa 5,5M€;
- b) che l'erogazione di contributi per indagini e studi di microzonazione sismica di livello 3 era prevista soltanto nei citati avvisi pubblici approvati con D.D. n.94/2011 (Bando 2011) e D.D. n.1279/2016 (Bando 2016);
- c) che al fine di limitare la revoca delle suddette risorse non utilizzate è necessario procedere con una nuova manifestazione di interesse rivolta ai Comuni della Regione Campania inclusi nell'elenco di cui all'allegato 7 dell'OCDPC 532/2018 ( $a_g \geq 0.125g$ ), indirizzata prioritariamente agli studi di livello 3, per la quale una verosimile previsione di spesa a carico delle risorse nazionali, conseguibile entro la stringente tempistica indicata, risulta pari € 1.000.000,00;

#### **RILEVATO:**

- a) che con D.G.R. n. 153 del 28/03/2012 (BURC n.20 del 02/04/12), è stato istituito il capitolo di entrata 1326 denominato: "Trasferimento fondi di cui all'articolo n. 11 della Legge 24.06.09, n.77- O.P.C.M. 3907/2010" e il correlato capitolo di spesa 1230 dell'U.P.B. 1.1.1 denominato: "Realizzazione di interventi per la mitigazione del rischio sismico e microzonazione sismica";
- b) che con DGR n. 243 del 17.05.2022 sono state adottate variazioni al Bilancio di Previsione Finanziario per il triennio 2022/2024, al Documento Tecnico di Accompagnamento e al Bilancio Gestionale 2022/2024, che hanno determinato un incremento alla dotazione del capitolo U1230 di € 23.868.369,89 destinato ad azioni per la mitigazione del rischio sismico di cui all'art.2 dell'OCDPC 532/2018;
- c) che con D.D. n.641 dell'8/11/2022 è stata disposta la prenotazione di impegno sul cap. U01230 sull'E.F. 2022 dell'importo di € 1.000.000,00 a valere sulle risorse residue disponibili iscritte in bilancio con DGR n. 243/2022, per l'attuazione di una manifestazione di interesse per la concessione di contributi per studi di microzonazione sismica di **livello 3**;

#### **RITENUTO:**

di dover dare completa attuazione alle Ordinanze di Protezione civile citate in premessa attraverso la pubblicazione di una manifestazione di interesse rivolta ai Comuni della Regione Campania con accelerazione al suolo maggiore o uguale a 0.125g, finalizzata all'individuazione dei beneficiari a cui destinare le risorse "non utilizzate" dei contributi trasferiti dal Dipartimento della Protezione Civile, per studi di microzonazione sismica di livello 3 di cui alla lett. a) art. 2 comma 1 dell'Ordinanza n.532/2018;

#### **VISTO**

- a) l'O.C.D.P.C. n.532 del 13/07/18 (G.U. n. 169 del 23/07/2018);
- b) il O.C.D.P.C. n. 675 del 18/05/20 (G.U. n.133 del 25/05/2020);
- c) la D.G.R. n.201 del 24/05/2011;
- d) la D.G.R n.118 del 27/05/13;
- e) la D.G.R. n.814 del 23/12/15 (BURC n.1 del 04/01/2016);
- f) la D.G.R. n. 800/2018;
- g) la D.G.R. n.570 del 19/11/2019;
- h) la D.G.R. n.188 del 04/05/2021 (BURC n. 50 del 17/05/2021);
- i) la L.R. n. 7 del 30/04/2002 relativa all'ordinamento contabile della Regione Campania;
- j) il Regolamento Regionale n. 12 del 15/12/2011, concernente l'Ordinamento Amministrativo della Giunta Regionale della Campania;
- k) il D.Lgs 23 giugno 2011, n.118 e d.m.i.;

- l) il Regolamento Regionale n. 12 del 15/12/2011 e ss.mm.ii.;
- m) la legge regionale 28 dicembre 2021, n.38 recante: *“Disposizioni per la formazione del bilancio di previsione finanziario per il triennio 2022-2024 della Regione Campania - Legge di stabilità regionale per il 2022”* (in BURC n. 119 del 28/12/2021).
- n) la D.G.R. n.19 del 12.01.2022 recante: *“Approvazione Documento Tecnico di Accompagnamento al Bilancio di Previsione per il triennio 2022/2024”*;
- o) la D.G.R. n. 20 del 12.01.2022 bilancio gestionale 2022-2024 recante: *“Approvazione Bilancio gestionale 2022-2024 della Regione Campania – Indicazioni gestionali”* (in BURC n. 7 del 17/01/2022).
- p) la DGR n. 243 del 17/05/2022 recante: *“Applicazione Quote di Avanzo Presunto Vincolato e Accantonato al Bilancio di Previsione 2022/2024 e Prelevamento dal Fondo di Riserva di Cassa”*.

Alla stregua dell'istruttoria compiuta dal responsabile del procedimento dall'ing. Valerio Grassi, Funzionario dello Staff 50.18.91- Funzioni di supporto tecnico-operativo e delle risultanze e degli atti richiamati nelle premesse, costituenti istruttoria a tutti gli effetti di legge, nonché dell'espressa dichiarazione di regolarità resa dal medesimo responsabile del procedimento con prot. n. 556296 del 10/11/2022- (alla quale sono anche allegate le dichiarazioni, rese da questi e dal sottoscrittore del presente provvedimento - delle quali si prende atto - di assenza di conflitto d'interessi, anche potenziale, per il presente procedimento)

## DECRETA

Per i motivi precedentemente formulati e che si intendono qui riportati integralmente:

1. **DI APPROVARE** l'avviso pubblico allegato al presente atto recante: ***“Fondo per la prevenzione del rischio sismico istituito dall'art.11 di 39/09 (conv. dalla l.77/09). Attuazione OCDPC n.675/2020 e n.532/2018. Concessione ai Comuni di contributi finalizzati redazione di studi di microzonazione sismica LIV 3”***, finalizzato alla concessione dei contributi per indagini di microzonazione sismica e analisi della CLE di cui alla lett. a) art. 2 comma 1 dell'Ordinanza n.532/2018 che risultano “non utilizzati” ai sensi dell'Ordinanza n.675 del 18/05/2020;
2. **DI APPROVARE**, altresì, i seguenti allegati al predetto avviso pubblico:
  - 2.1. Allegato A: *“Elenco Comuni della Campania con accelerazione al suolo  $a_{g} \geq 0,125g$ ”*;
  - 2.2. Allegato B: *“Modello istanza di partecipazione”*;
  - 2.3. Allegato C: *“Schema Disciplinare per la gestione del contributo”*;
  - 2.4. Allegato D: *Informativa trattamento dati*.
3. **DI STABILIRE** che l'Amministrazione titolare della procedura è: Giunta Regionale della Campania - Staff 91 Tecnico Operativo della Direzione Generale 50.18 Lavori Pubblici e Protezione Civile;
4. **DI NOMINARE** Responsabile del procedimento ai sensi dell'art. 5 della L. n. 241/90 s.m.i. il funzionario dello Staff 50.18.91 Funzioni di supporto tecnico-operativo, ing. Valerio Grassi;
5. **DI DARE atto che** al finanziamento degli studi di microzonazione sismica di cui all'allegato bando, è destinata la somma di € **1.000.000,00** presente sul capitolo U01230 dell'E.F. 2022, giusta prenotazione di impegno effettuata con D.D. n.641 dell'8/11/2022;
6. **DI DISPORRE** la pubblicazione del presente provvedimento sul **B.U.R.C.** e sul sito web istituzionale della Regione Campania;
7. **DI RISERVARSI** la possibilità di utilizzare gli elenchi dei comuni potenzialmente ammissibili derivanti dalla procedura di cui all'avviso pubblico approvato con il presente atto, anche per la

definizione del programma degli studi di microzonazione relativi alle successive annualità 2019-2020-2021 già trasferite dal Dipartimento della Protezione Civile;

8. **Il presente decreto viene trasmesso, a cura del responsabile del procedimento:**

8.1. ad avvenuta esecutività dello stesso;

8.1.1. alla pubblicazione sulla sezione “Regione casa di vetro” del sito istituzionale della Regione, per dare attuazione a quanto previsto dall’art.5 della legge regionale n.23/2017;

8.1.2. alla pubblicazione di quanto richiesto dall’art.26 del decreto legislativo 33/13 e ss.mm.ii;

8.2. ai Comuni di cui all’allegato A al bando;

8.3. alla Direzione Generale 50-18 Lavori Pubblici e Protezione Civile;

8.4. all’Assessore al ramo nella persona del Presidente G.R., per opportuna conoscenza;

8.5. all’UDCP - Segreteria di Giunta per l’archiviazione.

Ing. Sergio Caiazza

## AVVISO PUBBLICO

### **FONDO PER LA PREVENZIONE DEL RISCHIO SISMICO ISTITUITO DALL'ART.11 DL 39/09 (conv. dalla L.77/09). ATTUAZIONE OCDPC 675/2020 E 532/2018. CONCESSIONE AI COMUNI DI CONTRIBUTI FINALIZZATI ALL'ESECUZIONE DI STUDI DI MICROZONAZIONE SISMICA DI LIVELLO 3.**

[D.L. 39 del 28/04/2009 (conv. dalla Legge 24/06/2009 n. 77) - OO.PP.CC.MM. NN. 3907/2010 e successive - art. 2, comma 1, lettera b), D.G.R. n°118 del 27/05/2013 in BURC n°29 del 03/06/2013, D.G.R. n°814 del 23/12/2015 in BURC n°1 del 04/01/2016, D.G.R. n°482 del 31/08/2016 in BURC n° 63 del 26/09/2016, D.G.R. n°800 del 29/11/2018; D.G.R. n°188 del 04/05/2021 in BURC n° 50 del 17/05/2021]

#### **1 PREMESSE**

L'articolo n.11 "Interventi per la prevenzione del rischio sismico" del D.L. 28 aprile 2009, n.39 convertito, con modificazioni, dalla Legge 24 giugno 2009, n.77, recante "interventi urgenti in favore delle popolazioni colpite dagli eventi sismici nella regione Abruzzo nel mese di aprile 2009 e ulteriori interventi urgenti di protezione civile", ha istituito un Fondo per la prevenzione del rischio sismico dell'importo di 44 milioni di Euro per l'anno 2010; di Euro 145,1 milioni per l'anno 2011; di Euro 195,6 milioni per ciascuno degli anni 2012, 2013 e 2014; di Euro 145,1 milioni per l'anno 2015 e di Euro 44 milioni per l'anno 2016, da ripartire tra le regioni con appositi provvedimenti del Capo Dipartimento della Protezione Civile.

L'attuazione degli interventi, articolata su sette annualità, ciascuna disciplinata da una specifica Ordinanza, è stata avviata con l'Ordinanza del Presidente del Consiglio dei Ministri (nel seguito: OPCM) n. 3907 del 13 novembre 2010 ed è proseguita con:

- l'OPCM n. 4007 del 29 febbraio 2012 - fondi 2011;
- l'Ordinanza del Capo Dipartimento della Protezione Civile (nel seguito: OCDPC) n. 52 del 20 febbraio 2013 - fondi 2012;
- l'OCDPC n. 171 del 19 giugno 2014 – fondi 2013 (G.U. n.145 del 25/06/2014);
- l'OCDPC n. 293 del 26 ottobre 2015 – fondi 2014 (G.U. n. 257 del 04/11/2015);
- l'OCDPC n. 344 del 9 maggio 2016 - fondi 2015 (G.U. n. 192 del 18/8/2016);
- l'OCDPC n. 532 del 12 luglio 2018 - fondi 2016 (G.U. n. 192 del 23/7/2018);

ed infine con:

- l'OCDPC n. 675 del 18 maggio 2020 - recante: "Disciplina delle risorse non utilizzate o oggetto di revoca di cui alle ordinanze 3907/2010, 4007/2012, 52/2013, 171/2014, 293/2015, 344/2016 e 532/2018 di attuazione dell'articolo 11 del decreto legge 28 aprile 2009 n. 39, convertito con modificazioni, dalla legge 24 giugno 2009, n. 77" - (G.U. n. 133 del 25/05/2020).

L'attuazione del programma degli studi di microzonazione sismica è avvenuta attraverso la pubblicazione sul Bollettino Ufficiale della Regione Campania di cinque manifestazioni di interesse rivolte ai Comuni inseriti nell'allegato 7 dell'OPCM3907/09 e ss. ( $a_g > 0.125g$ ), approvate con

Decreti Dirigenziali n.94/2011, n.1279/2016, n.14/2018, n.175/2019 e n.552/2020 in attuazione degli atti di indirizzo di cui alle Deliberazioni di Giunta Regionale: n°118 del 27/05/2013 (BURC n°29 del 03/06/2013), n°814 del 23/12/2015 (BURC n°1 del 04/01/2016), n°482 del 31/08/2016 (BURC n° 63 del 26/09/2016), n°800 del 29/11/2018; n°188 del 04/05/2021 (BURC n° 50 del 17/05/2021).

**Con la presente procedura si intende individuare i comuni potenziali beneficiari di contributi per la realizzazione di studi di microzonazione sismica di livello 3 con le risorse non utilizzate o oggetto di revoca delle Ordinanze 3907/2010, 4007/2012, 52/2013, 171/2014, 293/2015, 344/2016 e 532/2018. I criteri di riferimento sono quelli dell'OCDPC 532/2018.**

## **2 AMMINISTRAZIONE TITOLARE DELLA PROCEDURA**

Giunta Regionale della Campania - Staff 91 Tecnico Operativo della Direzione Generale 50.18. *Lavori Pubblici e Protezione Civile* - via De Gasperi n.28, 80133 Napoli - pec: *staff.501891@pec.regione.campania.it*.

## **3 OGGETTO DELLA PROCEDURA**

L'obiettivo del presente avviso è quello di pervenire, per i comuni che saranno interessati dall'iniziativa, alla realizzazione di un quadro conoscitivo di base sulla pericolosità sismica locale del proprio territorio, attraverso attività di analisi, indagini e studi di **MS di livello 3** e alla realizzazione contestuale delle Analisi CLE e Liv 1 (se non già finanziati), secondo le procedure e termini di attuazione indicati nella presente manifestazione di interesse e in accordo con le modalità ed i criteri previsti nel documento nazionale degli Indirizzi e Criteri per la Microzonazione Sismica (ICMS) e Linee Guida integrative predisposte dalla Commissione Tecnica Nazionale istituita con DPCM del 21/04/2011, scaricabili al seguente link:

**[www.centromicrozonazione.sismica.it/it/download/category/3-linee-guida](http://www.centromicrozonazione.sismica.it/it/download/category/3-linee-guida).**

Gli studi, una volta realizzati e validati dal Dipartimento della Protezione Civile (nel seguito: DPC), dovranno essere utilizzati e recepiti obbligatoriamente all'interno degli strumenti urbanistici a cura dello stesso ente locale.

## **4 RISORSE DISPONIBILI E FONTE DI FINANZIAMENTO**

La fonte di finanziamento è rappresentata dalle risorse trasferite dal DPC e non utilizzate o oggetto di revoca per le annualità 2010-2016 (Ordinanze 3907/2010, 4007/2012, 52/2013, 171/2014, 293/2015, 344/2016 e 532/2018) assegnate alla Regione Campania con vari Decreti del Capo Dipartimento; in caso di completo utilizzo di tali risorse, si potranno aggiungere quelle riferite alle successive annualità 2019-2020-2021 già trasferite dal Dipartimento della Protezione Civile.

Le risorse destinate nell'immediato alla presente procedura ammontano ad un massimo di **€1.000.000,00** a valere sui residui del Fondo per la prevenzione del rischio sismico istituito dal D.L.

39/09 (conv. con legge 24/06/2009 n. 77) già presenti sul cap.1230 del Bilancio della Regione Campania.

## 5 SOGGETTI AMMESSI

Possono presentare domanda di contributo i **Comuni** (di seguito Enti attuatori) che ricadono nell'elenco di cui all'allegato 7 dell'Ordinanza n.532/2018 (accelerazione massima al suolo «a<sub>g</sub>» maggiore di 0,125g – in ALL. A è riportato l'estratto, per la Regione Campania, del citato allegato 7), ad eccezione di quelli già destinatari di contributi per gli studi di MS di livello 3 finanziati con precedenti bandi emanati dalla Giunta Regionale.

Non possono essere richiesti contributi per approfondimenti di livello 3 da parte dei Comuni che hanno ricevuto finanziamenti per studi MS di livello 1 e che non hanno ancora consegnato gli elaborati richiesti alla data di scadenza del presente bando.

I soggetti di cui sopra dovranno manifestare il proprio interesse per l'iniziativa in oggetto e dovranno garantire obbligatoriamente un cofinanziamento nella misura di cui al successivo art. 6

## 6 IMPORTO DEL CONTRIBUTO E COFINANZIAMENTO

Il cofinanziamento da parte delle Amministrazioni Comunali è obbligatorio e pari al 25% del costo degli studi; il contributo massimo concedibile, pari al 75% del costo, è riportato nella successiva tabella A ed è rapportato, come previsto dall' O.C.D.P.C. n.532/2018, alla popolazione residente nel territorio comunale:

| <i>COSTO MASSIMO dello STUDIO DI MICROZONAZIONE SISMICA LIV. 3</i> |                                       |  |
|--|---------------------------------------|--|
| <b>POPOLAZIONE<br/>del comune</b>                                  | <b>CONTRIBUTO<br/>nazionale (75%)</b> | <b>CONTRIBUTO<br/>Comunale<br/>(25%)</b> |
| Ab ≤ 2.500   | € 22.500,00                           | € 7.500,00                               |
| 2.500 < Ab ≤ 5.000   | € 28.500,00                           | € 9.500,00                               |
| 5.000 < Ab ≤ 10.000  | € 34.500,00                           | € 11.500,00                              |
| 10.000 < Ab ≤ 25.000   | € 40.500,00                           | € 13.500,00                              |
| 25.000 < Ab ≤ 50.000   | € 49.500,00                           | € 16.500,00                              |
| 50.000 < Ab ≤ 100.000  | € 55.500,00                           | € 18.500,00                              |
| Ab >100.000  | € 64.500,00                           | € 21.500,00                              |

*Tabella A*

Gli importi riportati in tabella A (da intendersi onnicomprensivi - includendo pertanto IVA, CASSA, costi delle indagini, ecc.) sono doppi rispetto a quelli indicati nella tabella 1 di cui al comma 4 dell'art.7 dell'OCDPC 532/18 in ragione a quanto stabilito al comma 2 del medesimo articolo (percentuale di studi di livello 1 completati è superiore al 30%).

Il contributo sarà concesso ai beneficiari solo in presenza di cofinanziamento in misura del 25% del costo complessivo dello studio di microzonazione sismica. Il contributo a carico dell'OPCM (75% del costo complessivo) sarà pertanto determinato in proporzione al costo complessivo dello studio, ferma restando la misura massima di cui alla tabella A. Si evidenzia che i contributi nazionali

devono essere intesi come contributi massimi per cui il comune, in funzione della propria disponibilità economica, potrà prevedere anche un cofinanziamento di importo inferiore a quello indicato nella tabella A. In tal caso, verrà riconosciuto al comune un contributo nazionale di importo inferiore rispetto a quello indicato in tabella, fermo restando il rispetto della percentuale di finanziamento stabilita.

## 7 MODALITA' DI PRESENTAZIONE DELL' ISTANZA DI PARTECIPAZIONE

I comuni interessati al presente avviso dovranno trasmettere, **pena esclusione**, la propria manifestazione d'interesse a ricevere il contributo inviando la relativa istanza di partecipazione (ALL. B) e il disciplinare per la gestione del contributo (ALL C) alla GIUNTA REGIONALE DELLA CAMPANIA – Direzione Generale 50-18 per i Lavori Pubblici e la Protezione Civile – Staff 91 Funzioni di supporto tecnico-operativo esclusivamente **all'indirizzo p.e.c.: staff.501891@pec.regione.campania.it entro e non oltre il termine perentorio delle ore 12,00 del giorno 18 novembre 2022.**

L'invio della domanda di adesione avverrà comunque ad esclusivo rischio del mittente e non si terrà conto delle domande pervenute dopo la scadenza o con modalità diversa da quella sopra indicata, anche se sostitutive o integrative di istanze già pervenute.

La pec di trasmissione dell'istanza deve riportare in oggetto la dicitura: "**Comune di ...** (indicare il nome dell'Ente) – **Fondo rischio sismico - Manifestazione di interesse per la concessione di contributi per studi di microzonazione sismica di livello 3'**".

## 8 VERIFICA DI AMMISSIBILITA'

L'individuazione delle istanze ammissibili avverrà con la formazione degli elenchi di cui al successivo art.10, che saranno approvati con successivo provvedimento dirigenziale previa verifica di ammissibilità consistente nel controllo dell'assenza delle cause di esclusione specificate al paragrafo 9.

## 9 CAUSE DI ESCLUSIONE

Sono escluse dalla procedura di cui al presente avviso le istanze:

- 9.1 pervenute da soggetti non ammessi (vedi art.5);
- 9.2 non pervenute nei modi e nei tempi stabiliti nel presente avviso;
- 9.3 incomplete o contenenti informazioni incongruenti o errate;
- 9.4 non corredate dal disciplinare da allegare alla domanda di partecipazione;
- 9.5 formulate in maniera difforme rispetto al fac simile di istanza, ovvero non contenenti tutti gli elementi o le dichiarazioni previsti dal presente avviso;
- 9.6 non rispondenti ai criteri e requisiti fissati nel presente bando;
- 9.7 non rispondenti ai criteri e requisiti fissati nell' Ordinanza n.532/2018;

**9.8** non sottoscritte dal legale rappresentante del Comune.

## **10 FORMAZIONE DEGLI ELENCHI E ASSEGNAZIONE DEI CONTRIBUTI**

L'assegnazione dei contributi verrà effettuata, a cura della Direzione Generale 50-18 per i Lavori Pubblici e la Protezione Civile – Staff 91 Funzioni di supporto tecnico-operativo (nel seguito: Ufficio), sulla base dei criteri di ammissibilità specificati nel presente bando e nelle Ordinanze, all'esito della procedura di seguito descritta che, vista la scadenza dei termini per l'utilizzo delle risorse, impone tempistiche particolarmente stringenti.

Nel caso in cui l'importo complessivo dei contributi richiesti ecceda la cifra disponibile di cui al punto 3 del presente bando, verrà data priorità alle istanze afferenti a comuni classificati in zona sismica 1 (art. 6 comma 3 OCDPC 780/2021) e, in subordine, in base al valore di  $a_g$  riportato nell'allegato 7 dell'OCDPC 532/2018.

**10.1** Entro 5 giorni dalla scadenza del termine per la presentazione delle istanze, l'Ufficio provvederà all'emissione del provvedimento di concessione dei contributi in favore delle domande pervenute entro i termini e comprese nell'elenco A nel seguito descritto. Nello specifico, si formeranno i seguenti elenchi:

10.1.1 **Elenco A:** contenente l'elenco delle istanze ammissibili, nel limite delle risorse disponibili di cui all'art. 3 del presente atto;

10.1.2 **Elenco B:** istanze potenzialmente ammissibili ma non finanziabili in quanto eccedenti il limite delle risorse disponibili di cui all'art.3 del presente atto;

10.1.3 **Elenco C:** istanze escluse;

**10.2 Il provvedimento di concessione del contributo diviene efficace a condizione che l'affidamento dell'incarico sia intervenuto entro il termine perentorio del 25/11/2022 e che l'atto di affidamento sia trasmesso, entro e non oltre le ore 08:00 am del 02/12/2022 all'indirizzo di pec dell'Ufficio: [staff.501891@pec.regione.campania.it](mailto:staff.501891@pec.regione.campania.it).** salvo diverso termine di affidamento dell'incarico stabilito sulla base di eventuali proroghe da parte del DPC. L'efficacia del disciplinare (ALL. C) è condizionata all'intervenuta efficacia del provvedimento di concessione del contributo.

**10.3** La Regione si riserva, comunque, di non procedere all'approvazione degli elenchi, o al perfezionamento delle procedure in presenza di eventuali vincoli derivanti dalle vigenti norme in materia di contabilità pubblica.

**10.4** Gli elenchi approvati all'esito della presente procedura potranno essere utilizzati anche per la definizione dei programmi relativi alle successive annualità 2019-2020-2021 trasferite dal Dipartimento della Protezione Civile a condizione, in ogni caso, che:

1. non sopraggiungano diverse disposizioni normative o esigenze dell'Amministrazione regionale;
2. non siano decorsi più di 24 mesi dalla pubblicazione degli elenchi sul BURC.

## 11 INDICAZIONI DI MASSIMA PER L'EROGAZIONE DEI CONTRIBUTI

Per la gestione del contributo, gli obblighi del beneficiario ed i controlli si fa riferimento al disciplinare allegato al presente atto (all. C).

## 12 RACCOMANDAZIONI PER L'ESPLETAMENTO DELLE ATTIVITA'

In coerenza con quanto prescritto all'art.7, co.4, dell'O.C.D.P.C. 532/2018, nei comuni, municipi, o circoscrizioni in cui vengono svolti studi di livello 3, dovranno contemporaneamente essere realizzate le seguenti attività:

- a) *realizzazione degli studi prioritariamente nell'insediamento storico;*
- b) *completamento (o realizzazione nel caso in cui non sia stato prodotto) degli studi di livello 1 per almeno il 70% della superficie complessiva di centri e nuclei abitati o per una copertura di almeno il 70% della popolazione comunale, o del municipio, o della circoscrizione;*
- c) *realizzazione degli studi di livello 3 per almeno il 40% della superficie complessiva di centri e nuclei abitati o per una copertura di almeno il 40% della popolazione dei centri e nuclei abitati*
- d) *analisi della Condizione limite per l'Emergenza qualora non ancora effettuata a seguito di contributo per precedenti manifestazioni di interesse.*

Sono escluse dai contributi le zone che incidono su Aree Naturali Protette, e/o Siti di Importanza Comunitaria (S.I.C.), e/o Zone di Protezione Speciale (Z.P.S.), e/o le aree adibite a verde pubblico di grandi dimensioni, come indicato nello strumento urbanistico generale, che:

- a) non presentano insediamenti abitativi esistenti alla data di pubblicazione della OCDPC 532/2018;
- b) non presentano nuove edificazioni di manufatti permanenti o interventi su quelli già esistenti;
- c) rientrano in aree già classificate R3/R4 dal Piano per l'Assetto Idrogeologico (P.A.I.).

La presenza nelle aree di manufatti di classe d'uso "I - Costruzioni con presenza solo occasionale di persone, edifici agricoli", ai sensi del punto 2.4.2 del D.M. 17/01/2018, di modeste dimensioni e strettamente connessi alla fruibilità delle aree stesse, non determina la necessità di effettuare le indagini di microzonazione sismica.

Gli studi di microzonazione sismica dovranno essere redatti dalla figura professionale del geologo abilitato.

Le analisi della condizione limite per l'emergenza (CLE), se non ancora finanziate con precedenti manifestazioni di interesse, dovranno essere redatte dalla figura professionale dell'ingegnere o architetto abilitato.

Gli affidamenti degli incarichi dovranno rispettare la normativa nazionale e regionale in materia di contratti pubblici relativi a lavori, servizi e forniture. Sono esclusi sub-affidamenti di incarichi.

Gli Enti beneficiari del contributo dovranno dimostrare con atti amministrativi validi lo stanziamento della quota di cofinanziamento di competenza così come dichiarato in sede di partecipazione alla manifestazione d'interesse.

### **13 FORO COMPETENTE**

Per controversie scaturenti dal rispetto del presente atto il foro competente è il Tribunale di Napoli.

### **14 TRATTAMENTO DEI DATI PERSONALI**

Ai sensi e per gli effetti del D. Lgs. n. 196/2003 (Codice in materia di protezione dati personali) e s.m.i., si informa che si procederà al trattamento dei dati personali forniti da ciascun partecipante alla presente procedura nei limiti ed in adempimento agli obblighi di legge. I suddetti dati saranno sottoposti a trattamento, automatizzato e non, esclusivamente per le finalità gestionali e amministrative inerenti al presente avviso. Titolare del trattamento è Giunta Regionale della Campania. Soggetto delegato al trattamento *Staff 91 Funzioni di supporto tecnico-operativo della D.G. 50.18.*

### **15 RESPONSABILE DEL PROCEDIMENTO**

Ai sensi della legge 241/90 e ss.mm.ii., il Responsabile del Procedimento è l'ing. Valerio Grassi, funzionario in servizio presso la Direzione Generale 50-18 per i Lavori Pubblici e la Protezione Civile – *Staff 91 Funzioni di supporto tecnico-operativo.*

### **16 CLAUSOLA DI RINVIO**

Per tutto quanto non previsto o disciplinato dal presente bando, si rinvia a quanto disposto dalle Ordinanze del Dipartimento della Protezione Civile citate in premessa.

Il Dirigente dello Staff 50.18.91  
Ing. Sergio Caiazzo

#### **ALLEGATI:**

ALL. A - Comuni della Campania con  $ag \geq 0,125g$  (estratto dall'All. 7 OCDPC n. 532/2018);

ALL. B – Modello Istanza di partecipazione;

ALL. C – Schema Disciplinare per la gestione del contributo;

ALL. D – Informativa trattamento dati

**Comuni della Regione Campania con a<sub>g</sub> maggiore o uguale a 0,125g**

| Co. ISTAT | Provincia | Comune               | a <sub>g</sub> | prima class. | period. declass. |
|-----------|-----------|----------------------|----------------|--------------|------------------|
| 15061001  | 061       | Ailano               | 0,214948       | 1981         |                  |
| 15061002  | 061       | Alife                | 0,234008       | 1962         |                  |
| 15061003  | 061       | Alvignano            | 0,175601       | 1981         |                  |
| 15061004  | 061       | Arienzo              | 0,17392        | 1981         |                  |
| 15061005  | 061       | Aversa               | 0,146859       | 1981         |                  |
| 15061006  | 061       | Baia e Latina        | 0,179771       | 1981         |                  |
| 15061008  | 061       | Caianello            | 0,142747       | 1981         |                  |
| 15061009  | 061       | Caiazzo              | 0,16468        | 1981         |                  |
| 15061013  | 061       | Capodrise            | 0,135978       | 1981         |                  |
| 15061014  | 061       | Capriati a Volturno  | 0,252862       | 1981         |                  |
| 15061016  | 061       | Carinara             | 0,134503       | 1981         |                  |
| 15061018  | 061       | Casagiove            | 0,13148        | 1981         |                  |
| 15061020  | 061       | Casaluce             | 0,131944       | 2003         |                  |
| 15061021  | 061       | Casapulla            | 0,126724       | 1981         |                  |
| 15061022  | 061       | Caserta              | 0,144501       | 1981         |                  |
| 15061023  | 061       | Castel Campagnano    | 0,183509       | 1962         | 1962-1981        |
| 15061024  | 061       | Castel di Sasso      | 0,144226       | 1981         |                  |
| 15061025  | 061       | Castello del Matese  | 0,252628       | 1981         |                  |
| 15061026  | 061       | Castel Morrone       | 0,141073       | 1981         |                  |
| 15061027  | 061       | Castel Volturno      | 0,127486       | 2003         |                  |
| 15061028  | 061       | Cervino              | 0,160765       | 1981         |                  |
| 15061029  | 061       | Cesa                 | 0,145359       | 1981         |                  |
| 15061030  | 061       | Ciorlano             | 0,234285       | 1981         |                  |
| 15061031  | 061       | Conca della Campania | 0,155599       | 1915         | 1927-1981        |
| 15061032  | 061       | Curti                | 0,12503        | 1981         |                  |
| 15061033  | 061       | Dragoni              | 0,19386        | 1981         |                  |
| 15061034  | 061       | Fontegreca           | 0,243017       | 1981         |                  |
| 15061035  | 061       | Formicola            | 0,133057       | 1981         |                  |
| 15061037  | 061       | Frignano             | 0,127159       | 2003         |                  |
| 15061038  | 061       | Gallo Matese         | 0,256063       | 1981         |                  |
| 15061039  | 061       | Galluccio            | 0,142955       | 1981         |                  |
| 15061041  | 061       | Gioia Sannitica      | 0,250791       | 1981         |                  |
| 15061043  | 061       | Gricignano di Aversa | 0,138275       | 1981         |                  |
| 15061044  | 061       | Letino               | 0,251166       | 1981         |                  |
| 15061045  | 061       | Liberi               | 0,149026       | 1981         |                  |
| 15061046  | 061       | Lusciano             | 0,139619       | 2003         |                  |
| 15061047  | 061       | Macerata Campania    | 0,128792       | 1981         |                  |
| 15061048  | 061       | Maddaloni            | 0,162408       | 1981         |                  |
| 15061049  | 061       | Marcianise           | 0,150301       | 1981         |                  |
| 15061050  | 061       | Marzano Appio        | 0,140785       | 1981         |                  |
| 15061051  | 061       | Mignano Monte Lungo  | 0,183379       | 1915         |                  |
| 15061053  | 061       | Orta di Atella       | 0,149523       | 1981         |                  |
| 15061054  | 061       | Parete               | 0,140058       | 2003         |                  |
| 15061056  | 061       | Piana di Monte Verna | 0,148631       | 1981         |                  |
| 15061057  | 061       | Piedimonte Matese    | 0,247783       | 1981         |                  |

|          |     |                           |          |      |           |
|----------|-----|---------------------------|----------|------|-----------|
| 15061058 | 061 | Pietramelara              | 0,14645  | 1981 |           |
| 15061059 | 061 | Pietravairano             | 0,166346 | 1981 |           |
| 15061061 | 061 | Pontelatone               | 0,142562 | 1981 |           |
| 15061062 | 061 | Portico di Caserta        | 0,130223 | 1981 |           |
| 15061063 | 061 | Prata Sannita             | 0,238438 | 1981 |           |
| 15061064 | 061 | Pratella                  | 0,217434 | 1981 |           |
| 15061065 | 061 | Presenzano                | 0,17649  | 1981 |           |
| 15061066 | 061 | Raviscanina               | 0,214864 | 1981 |           |
| 15061067 | 061 | Recale                    | 0,131989 | 1981 |           |
| 15061068 | 061 | Riardo                    | 0,136009 | 1981 |           |
| 15061069 | 061 | Rocca d'Evandro           | 0,170223 | 1981 |           |
| 15061071 | 061 | Roccaromana               | 0,157306 | 1981 |           |
| 15061072 | 061 | Rocchetta e Croce         | 0,129137 | 1981 |           |
| 15061073 | 061 | Ruviano                   | 0,19509  | 1981 |           |
| 15061075 | 061 | San Felice a Cancellò     | 0,176027 | 1981 |           |
| 15061076 | 061 | San Gregorio Matese       | 0,254779 | 1981 |           |
| 15061077 | 061 | San Marcellino            | 0,129713 | 2003 |           |
| 15061078 | 061 | San Nicola la Strada      | 0,138992 | 1981 |           |
| 15061079 | 061 | San Pietro Infine         | 0,198663 | 1927 |           |
| 15061080 | 061 | San Potito Sannitico      | 0,245484 | 1981 |           |
| 15061081 | 061 | San Prisco                | 0,125004 | 1981 |           |
| 15061082 | 061 | Santa Maria a Vico        | 0,166981 | 1981 |           |
| 15061086 | 061 | Sant'Angelo d'Alife       | 0,216852 | 1981 |           |
| 15061087 | 061 | Sant'Arpino               | 0,151442 | 1981 |           |
| 15061090 | 061 | Succivo                   | 0,146527 | 1981 |           |
| 15061091 | 061 | Teano                     | 0,132533 | 1962 |           |
| 15061092 | 061 | Teverola                  | 0,133513 | 1981 |           |
| 15061093 | 061 | Tora e Piccilli           | 0,153606 | 1981 |           |
| 15061094 | 061 | Trentola-Ducenta          | 0,133839 | 2003 |           |
| 15061095 | 061 | Vairano Patenora          | 0,191231 | 1981 |           |
| 15061096 | 061 | Valle Agricola            | 0,246391 | 1981 |           |
| 15061097 | 061 | Valle di Maddaloni        | 0,151129 | 1981 |           |
| 15061104 | 061 | San Marco Evangelista     | 0,141657 | 1981 |           |
| 15062001 | 062 | Airola                    | 0,189041 | 1981 |           |
| 15062002 | 062 | Amorosi                   | 0,209069 | 1981 |           |
| 15062003 | 062 | Apice                     | 0,269121 | 1930 |           |
| 15062004 | 062 | Apolloso                  | 0,237317 | 1930 |           |
| 15062005 | 062 | Arpaia                    | 0,183225 | 1930 |           |
| 15062006 | 062 | Arpaise                   | 0,222288 | 1981 |           |
| 15062007 | 062 | Baselice                  | 0,191501 | 1962 | 1962-1981 |
| 15062008 | 062 | Benevento                 | 0,265213 | 1930 |           |
| 15062009 | 062 | Bonea                     | 0,197915 | 1981 |           |
| 15062010 | 062 | Bucciano                  | 0,192749 | 1981 |           |
| 15062011 | 062 | Buonalbergo               | 0,251656 | 1930 |           |
| 15062012 | 062 | Calvi                     | 0,265742 | 1962 | 1962-1981 |
| 15062013 | 062 | Campolattaro              | 0,263778 | 1962 | 1962-1981 |
| 15062014 | 062 | Campoli del Monte Taburno | 0,2248   | 1981 |           |
| 15062015 | 062 | Casalduni                 | 0,265282 | 1962 | 1962-1981 |

|          |     |                             |          |      |           |
|----------|-----|-----------------------------|----------|------|-----------|
| 15062016 | 062 | Castelfranco in Miscano     | 0,184096 | 1962 | 1962-1981 |
| 15062017 | 062 | Castelpagano                | 0,219182 | 1962 | 1962-1981 |
| 15062018 | 062 | Castelpoto                  | 0,243201 | 1962 | 1962-1981 |
| 15062019 | 062 | Castelvenere                | 0,242935 | 1981 |           |
| 15062020 | 062 | Castelvetere in Val Fortore | 0,173013 | 1962 | 1962-1981 |
| 15062021 | 062 | Cautano                     | 0,234793 | 1981 |           |
| 15062022 | 062 | Ceppaloni                   | 0,236481 | 1962 |           |
| 15062023 | 062 | Cerreto Sannita             | 0,261976 | 1981 |           |
| 15062024 | 062 | Circello                    | 0,245431 | 1962 | 1962-1981 |
| 15062025 | 062 | Colle Sannita               | 0,238962 | 1962 | 1962-1981 |
| 15062026 | 062 | Cusano Mutri                | 0,266842 | 1981 |           |
| 15062027 | 062 | Dugenta                     | 0,17187  | 1981 |           |
| 15062028 | 062 | Durazzano                   | 0,157625 | 1930 |           |
| 15062029 | 062 | Faicchio                    | 0,246876 | 1981 |           |
| 15062030 | 062 | Foglianise                  | 0,252054 | 1981 |           |
| 15062031 | 062 | Foiano di Val Fortore       | 0,183176 | 1962 | 1962-1981 |
| 15062032 | 062 | Forchia                     | 0,180787 | 1930 |           |
| 15062033 | 062 | Fragneto l'Abate            | 0,262377 | 1962 | 1962-1981 |
| 15062034 | 062 | Fragneto Monforte           | 0,263873 | 1962 | 1962-1981 |
| 15062035 | 062 | Frasso Telesino             | 0,197368 | 1981 |           |
| 15062036 | 062 | Ginestra degli Schiavoni    | 0,202756 | 1962 | 1962-1981 |
| 15062037 | 062 | Guardia Sanframondi         | 0,257849 | 1981 |           |
| 15062038 | 062 | Limatola                    | 0,152462 | 1981 |           |
| 15062039 | 062 | Melizzano                   | 0,190406 | 1981 |           |
| 15062040 | 062 | Moiano                      | 0,179125 | 1981 |           |
| 15062041 | 062 | Molinara                    | 0,235316 | 1962 | 1962-1981 |
| 15062042 | 062 | Montefalcone di Val Fortore | 0,184608 | 1962 | 1962-1981 |
| 15062043 | 062 | Montesarchio                | 0,217747 | 1930 |           |
| 15062044 | 062 | Morcone                     | 0,264971 | 1981 |           |
| 15062045 | 062 | Paduli                      | 0,267739 | 1962 | 1962-1981 |
| 15062046 | 062 | Pago Veiano                 | 0,263257 | 1962 | 1962-1981 |
| 15062047 | 062 | Pannarano                   | 0,211253 | 1981 |           |
| 15062048 | 062 | Paolisi                     | 0,19085  | 1981 |           |
| 15062049 | 062 | Paupisi                     | 0,252606 | 1981 |           |
| 15062050 | 062 | Pesco Sannita               | 0,265483 | 1962 | 1962-1981 |
| 15062051 | 062 | Pietraroja                  | 0,26554  | 1981 |           |
| 15062052 | 062 | Pietrelcina                 | 0,264875 | 1962 | 1962-1981 |
| 15062053 | 062 | Ponte                       | 0,262084 | 1981 |           |
| 15062054 | 062 | Pontelandolfo               | 0,265713 | 1962 | 1962-1981 |
| 15062055 | 062 | Puglianello                 | 0,209349 | 1981 |           |
| 15062056 | 062 | Reino                       | 0,255661 | 1962 | 1962-1981 |
| 15062057 | 062 | San Bartolomeo in Galdo     | 0,161777 | 1962 |           |
| 15062058 | 062 | San Giorgio del Sannio      | 0,258624 | 1930 |           |
| 15062059 | 062 | San Giorgio La Molarata     | 0,254671 | 1962 | 1962-1981 |
| 15062060 | 062 | San Leucio del Sannio       | 0,245944 | 1962 | 1962-1981 |
| 15062061 | 062 | San Lorenzello              | 0,257281 | 1981 |           |
| 15062062 | 062 | San Lorenzo Maggiore        | 0,258399 | 1981 |           |
| 15062063 | 062 | San Lupo                    | 0,261965 | 1981 |           |

|          |     |                         |          |      |           |
|----------|-----|-------------------------|----------|------|-----------|
| 15062064 | 062 | San Marco dei Cavoti    | 0,248406 | 1962 | 1962-1981 |
| 15062065 | 062 | San Martino Sannita     | 0,250891 | 1962 | 1962-1981 |
| 15062066 | 062 | San Nazzaro             | 0,250467 | 1962 | 1962-1981 |
| 15062067 | 062 | San Nicola Manfredi     | 0,25484  | 1962 |           |
| 15062068 | 062 | San Salvatore Telesino  | 0,235354 | 1981 |           |
| 15062069 | 062 | Santa Croce del Sannio  | 0,243973 | 1981 |           |
| 15062070 | 062 | Sant'Agata de' Goti     | 0,184162 | 1981 |           |
| 15062071 | 062 | Sant'Angelo a Cupolo    | 0,25342  | 1962 | 1962-1981 |
| 15062072 | 062 | Sassinoro               | 0,259109 | 1981 |           |
| 15062073 | 062 | Solopaca                | 0,236446 | 1981 |           |
| 15062074 | 062 | Telese Terme            | 0,234143 | 1981 |           |
| 15062075 | 062 | Tocco Caudio            | 0,217261 | 1930 |           |
| 15062076 | 062 | Torrecuso               | 0,262142 | 1981 |           |
| 15062077 | 062 | Vitulano                | 0,246176 | 1981 |           |
| 15062078 | 062 | Sant'Arcangelo Trimonte | 0,26653  | 1930 |           |
| 15063001 | 063 | Acerra                  | 0,171782 | 1981 |           |
| 15063002 | 063 | Afragola                | 0,168245 | 1981 |           |
| 15063005 | 063 | Arzano                  | 0,163171 | 1981 |           |
| 15063006 | 063 | Bacoli                  | 0,166934 | 1981 |           |
| 15063007 | 063 | Barano d'Ischia         | 0,1566   | 1981 |           |
| 15063008 | 063 | Boscoreale              | 0,151588 | 1981 |           |
| 15063009 | 063 | Boscotrecase            | 0,1524   | 1981 |           |
| 15063010 | 063 | Brusciano               | 0,17337  | 1981 |           |
| 15063011 | 063 | Caivano                 | 0,159971 | 1981 |           |
| 15063012 | 063 | Calvizzano              | 0,156903 | 1981 |           |
| 15063013 | 063 | Camposano               | 0,182671 | 1981 |           |
| 15063015 | 063 | Carbonara di Nola       | 0,177354 | 1981 |           |
| 15063016 | 063 | Cardito                 | 0,161183 | 1981 |           |
| 15063017 | 063 | Casalnuovo di Napoli    | 0,170559 | 1981 |           |
| 15063018 | 063 | Casamarciano            | 0,185058 | 1981 |           |
| 15063019 | 063 | Casamicciola Terme      | 0,15452  | 1935 |           |
| 15063020 | 063 | Casandrino              | 0,158851 | 1981 |           |
| 15063021 | 063 | Casavatore              | 0,166573 | 1981 |           |
| 15063023 | 063 | Casoria                 | 0,169472 | 1981 |           |
| 15063024 | 063 | Castellammare di Stabia | 0,129085 | 1981 |           |
| 15063025 | 063 | Castello di Cisterna    | 0,173041 | 1981 |           |
| 15063026 | 063 | Cercola                 | 0,17045  | 1981 |           |
| 15063027 | 063 | Cicciano                | 0,184291 | 1981 |           |
| 15063028 | 063 | Cimitile                | 0,18195  | 1981 |           |
| 15063029 | 063 | Comiziano               | 0,183231 | 1981 |           |
| 15063030 | 063 | Crispano                | 0,158517 | 1981 |           |
| 15063031 | 063 | Forio                   | 0,144831 | 1981 |           |
| 15063032 | 063 | Frattamaggiore          | 0,161057 | 1981 |           |
| 15063033 | 063 | Frattaminore            | 0,154877 | 1981 |           |
| 15063034 | 063 | Giugliano in Campania   | 0,154057 | 1981 |           |
| 15063036 | 063 | Grumo Nevano            | 0,159646 | 1981 |           |
| 15063037 | 063 | Ischia                  | 0,159432 | 1981 |           |
| 15063038 | 063 | Lacco Ameno             | 0,145502 | 1981 |           |

|          |     |                           |          |      |  |
|----------|-----|---------------------------|----------|------|--|
| 15063040 | 063 | Liveri                    | 0,180831 | 1981 |  |
| 15063041 | 063 | Marano di Napoli          | 0,162376 | 1981 |  |
| 15063042 | 063 | Mariglianella             | 0,174224 | 1981 |  |
| 15063043 | 063 | Marigliano                | 0,177819 | 1981 |  |
| 15063045 | 063 | Melito di Napoli          | 0,159687 | 1981 |  |
| 15063047 | 063 | Monte di Procida          | 0,165381 | 1981 |  |
| 15063048 | 063 | Mugnano di Napoli         | 0,161102 | 1981 |  |
| 15063049 | 063 | Napoli                    | 0,170115 | 1981 |  |
| 15063050 | 063 | Nola                      | 0,182624 | 1981 |  |
| 15063051 | 063 | Ottaviano                 | 0,173111 | 2003 |  |
| 15063052 | 063 | Palma Campania            | 0,177393 | 1981 |  |
| 15063055 | 063 | Poggiomarino              | 0,162073 | 2003 |  |
| 15063056 | 063 | Pollena Trocchia          | 0,170668 | 1981 |  |
| 15063057 | 063 | Pomigliano d'Arco         | 0,172618 | 2003 |  |
| 15063058 | 063 | Pompei                    | 0,147248 | 1981 |  |
| 15063059 | 063 | Portici                   | 0,16862  | 1981 |  |
| 15063060 | 063 | Pozzuoli                  | 0,166893 | 1981 |  |
| 15063061 | 063 | Procida                   | 0,164384 | 1981 |  |
| 15063062 | 063 | Qualiano                  | 0,147397 | 1981 |  |
| 15063063 | 063 | Quarto                    | 0,159658 | 1981 |  |
| 15063064 | 063 | Ercolano                  | 0,168652 | 1981 |  |
| 15063065 | 063 | Roccarainola              | 0,185276 | 1981 |  |
| 15063066 | 063 | San Gennaro Vesuviano     | 0,175381 | 1981 |  |
| 15063067 | 063 | San Giorgio a Cremano     | 0,168656 | 1981 |  |
| 15063068 | 063 | San Giuseppe Vesuviano    | 0,168394 | 2003 |  |
| 15063069 | 063 | San Paolo Bel Sito        | 0,181992 | 1981 |  |
| 15063070 | 063 | San Sebastiano al Vesuvio | 0,168834 | 1981 |  |
| 15063072 | 063 | Sant'Anastasia            | 0,173108 | 2003 |  |
| 15063073 | 063 | Sant'Antimo               | 0,154135 | 1981 |  |
| 15063074 | 063 | Sant'Antonio Abate        | 0,125462 | 1981 |  |
| 15063075 | 063 | San Vitaliano             | 0,178124 | 1981 |  |
| 15063076 | 063 | Saviano                   | 0,179565 | 1981 |  |
| 15063077 | 063 | Scisciano                 | 0,177766 | 1981 |  |
| 15063078 | 063 | Serrara Fontana           | 0,144572 | 1981 |  |
| 15063079 | 063 | Somma Vesuviana           | 0,175085 | 2003 |  |
| 15063081 | 063 | Striano                   | 0,163571 | 1981 |  |
| 15063082 | 063 | Terzigno                  | 0,166407 | 1981 |  |
| 15063083 | 063 | Torre Annunziata          | 0,149176 | 1981 |  |
| 15063084 | 063 | Torre del Greco           | 0,163084 | 1981 |  |
| 15063085 | 063 | Tufino                    | 0,186182 | 1981 |  |
| 15063087 | 063 | Villaricca                | 0,153581 | 1981 |  |
| 15063088 | 063 | Visciano                  | 0,185273 | 1981 |  |
| 15063089 | 063 | Volla                     | 0,170794 | 1981 |  |
| 15063090 | 063 | Santa Maria la Carità     | 0,125683 | 1981 |  |
| 15063091 | 063 | Trecase                   | 0,154349 | 1981 |  |
| 15063092 | 063 | Massa di Somma            | 0,169074 | 1981 |  |
| 15064001 | 064 | Aiello del Sabato         | 0,194017 | 1981 |  |
| 15064002 | 064 | Altavilla Irpina          | 0,227122 | 1981 |  |

|          |     |                          |          |       |           |
|----------|-----|--------------------------|----------|-------|-----------|
| 15064003 | 064 | Andretta                 | 0,262524 | 1981  |           |
| 15064004 | 064 | Aquilonia                | 0,220856 | 1930  |           |
| 15064005 | 064 | Ariano Irpino            | 0,267442 | 1930  |           |
| 15064006 | 064 | Atripalda                | 0,205265 | 1981  |           |
| 15064007 | 064 | Avella                   | 0,192731 | 1981  |           |
| 15064008 | 064 | Avellino                 | 0,211316 | 1981  |           |
| 15064009 | 064 | Bagnoli Irpino           | 0,21328  | 1981  |           |
| 15064010 | 064 | Baiano                   | 0,190577 | 1981  |           |
| 15064011 | 064 | Bisaccia                 | 0,239209 | 1930  |           |
| 15064012 | 064 | Bonito                   | 0,269959 | 1962  | 1962-1981 |
| 15064013 | 064 | Cairano                  | 0,259456 | 1981  |           |
| 15064014 | 064 | Calabritto               | 0,239186 | 1981  |           |
| 15064015 | 064 | Calitri                  | 0,255502 | 1930  |           |
| 15064016 | 064 | Candida                  | 0,216431 | 1981  |           |
| 15064017 | 064 | Caposele                 | 0,251437 | 1981  |           |
| 15064018 | 064 | Capriglia Irpina         | 0,214373 | 1981  |           |
| 15064019 | 064 | Carife                   | 0,266936 | 1930  |           |
| 15064020 | 064 | Casalbore                | 0,23976  | 1962  | 1962-1981 |
| 15064021 | 064 | Cassano Irpino           | 0,22385  | 1962  | 1962-1981 |
| 15064022 | 064 | Castel Baronia           | 0,266312 | 1930  |           |
| 15064023 | 064 | Castelfranci             | 0,250985 | 1981  |           |
| 15064024 | 064 | Castelvetere sul Calore  | 0,242696 | 1981  |           |
| 15064025 | 064 | Cervinara                | 0,199383 | 1981  |           |
| 15064026 | 064 | Cesinali                 | 0,193303 | 1981  |           |
| 15064027 | 064 | Chianche                 | 0,241558 | 1981  |           |
| 15064028 | 064 | Chiusano di San Domenico | 0,221893 | 1981  |           |
| 15064029 | 064 | Contrada                 | 0,181948 | 1981  |           |
| 15064030 | 064 | Conza della Campania     | 0,26705  | 1981  |           |
| 15064031 | 064 | Domicella                | 0,179178 | 1930  |           |
| 15064032 | 064 | Flumeri                  | 0,265872 | 1930  |           |
| 15064033 | 064 | Fontanarosa              | 0,265009 | 1962  | 1962-1981 |
| 15064034 | 064 | Forino                   | 0,179471 | 1981  |           |
| 15064035 | 064 | Frigento                 | 0,269281 | 1962  | 1962-1981 |
| 15064036 | 064 | Gesualdo                 | 0,26803  | 1962  |           |
| 15064037 | 064 | Greci                    | 0,204557 | 1962  | 1962-1981 |
| 15064038 | 064 | Grottaminarda            | 0,270692 | 1930  |           |
| 15064039 | 064 | Grottolella              | 0,21694  | 1981  |           |
| 15064040 | 064 | Guardia Lombardi         | 0,269649 | 1930  |           |
| 15064041 | 064 | Lacedonia                | 0,223659 | 1930  |           |
| 15064042 | 064 | Lapio                    | 0,245819 | 1981  |           |
| 15064043 | 064 | Lauro                    | 0,17946  | 1981* |           |
| 15064044 | 064 | Lioni                    | 0,262485 | 1981  |           |
| 15064045 | 064 | Luogosano                | 0,254412 | 1962  | 1962-1981 |
| 15064046 | 064 | Manocalzati              | 0,217896 | 1981  |           |
| 15064047 | 064 | Marzano di Nola          | 0,181404 | 1930  |           |
| 15064048 | 064 | Melito Irpino            | 0,269414 | 1930  |           |
| 15064049 | 064 | Mercogliano              | 0,197077 | 1981  |           |
| 15064050 | 064 | Mirabella Eclano         | 0,269783 | 1930  |           |

|          |     |                           |          |      |           |
|----------|-----|---------------------------|----------|------|-----------|
| 15064051 | 064 | Montaguto                 | 0,195675 | 1930 |           |
| 15064052 | 064 | Montecalvo Irpino         | 0,26463  | 1930 |           |
| 15064053 | 064 | Montefalcione             | 0,231614 | 1981 |           |
| 15064054 | 064 | Monteforte Irpino         | 0,191338 | 1981 |           |
| 15064055 | 064 | Montefredane              | 0,220213 | 1981 |           |
| 15064056 | 064 | Montefusco                | 0,248265 | 1981 |           |
| 15064057 | 064 | Montella                  | 0,205424 | 1981 |           |
| 15064058 | 064 | Montemarano               | 0,244535 | 1981 |           |
| 15064059 | 064 | Montemiletto              | 0,250761 | 1981 |           |
| 15064060 | 064 | Monteverde                | 0,207291 | 1930 |           |
| 15064063 | 064 | Morra De Sanctis          | 0,270055 | 1981 |           |
| 15064064 | 064 | Moschiano                 | 0,178558 | 1962 |           |
| 15064065 | 064 | Mugnano del Cardinale     | 0,191249 | 1981 |           |
| 15064066 | 064 | Nusco                     | 0,251381 | 1981 |           |
| 15064067 | 064 | Ospedaletto d'Alpinolo    | 0,19966  | 1981 |           |
| 15064068 | 064 | Pago del Vallo di Lauro   | 0,181196 | 1981 |           |
| 15064069 | 064 | Parolise                  | 0,214147 | 1981 |           |
| 15064070 | 064 | Paternopoli               | 0,256288 | 1981 |           |
| 15064071 | 064 | Petruro Irpino            | 0,231925 | 1981 |           |
| 15064072 | 064 | Pietraderusi              | 0,256676 | 1930 |           |
| 15064073 | 064 | Pietrastornina            | 0,219766 | 1981 |           |
| 15064074 | 064 | Prata di Principato Ultra | 0,233824 | 1981 |           |
| 15064075 | 064 | Pratola Serra             | 0,234889 | 1981 |           |
| 15064076 | 064 | Quadrelle                 | 0,192606 | 1981 |           |
| 15064077 | 064 | Quindici                  | 0,177611 | 1930 |           |
| 15064078 | 064 | Roccabascerana            | 0,220848 | 1981 |           |
| 15064079 | 064 | Rocca San Felice          | 0,269322 | 1930 |           |
| 15064080 | 064 | Rotondi                   | 0,196455 | 1981 |           |
| 15064081 | 064 | Salza Irpina              | 0,211225 | 1981 |           |
| 15064082 | 064 | San Mango sul Calore      | 0,252474 | 1981 |           |
| 15064083 | 064 | San Martino Valle Caudina | 0,217479 | 1981 |           |
| 15064084 | 064 | San Michele di Serino     | 0,187921 | 1981 |           |
| 15064085 | 064 | San Nicola Baronia        | 0,256032 | 1930 |           |
| 15064086 | 064 | San Potito Ultra          | 0,211667 | 1981 |           |
| 15064087 | 064 | San Sossio Baronia        | 0,254186 | 1930 |           |
| 15064088 | 064 | Santa Lucia di Serino     | 0,183305 | 1981 |           |
| 15064089 | 064 | Sant'Andrea di Conza      | 0,264074 | 1981 |           |
| 15064090 | 064 | Sant'Angelo all'Esca      | 0,260097 | 1962 | 1962-1981 |
| 15064091 | 064 | Sant'Angelo a Scala       | 0,210114 | 1981 |           |
| 15064092 | 064 | Sant'Angelo dei Lombardi  | 0,268216 | 1930 |           |
| 15064093 | 064 | Santa Paolina             | 0,246693 | 1981 |           |
| 15064095 | 064 | Santo Stefano del Sole    | 0,192088 | 1981 |           |
| 15064096 | 064 | Savignano Irpino          | 0,204027 | 1930 |           |
| 15064097 | 064 | Scampitella               | 0,235988 | 1930 |           |
| 15064098 | 064 | Senerchia                 | 0,223764 | 1981 |           |
| 15064099 | 064 | Serino                    | 0,182354 | 1981 |           |
| 15064100 | 064 | Sirignano                 | 0,19183  | 1981 |           |
| 15064101 | 064 | Solofra                   | 0,16374  | 1981 |           |

|          |     |                        |          |      |           |
|----------|-----|------------------------|----------|------|-----------|
| 15064102 | 064 | Sorbo Serpico          | 0,210694 | 1981 |           |
| 15064103 | 064 | Sperone                | 0,18987  | 1981 |           |
| 15064104 | 064 | Sturno                 | 0,270559 | 1930 |           |
| 15064105 | 064 | Summonte               | 0,207528 | 1981 |           |
| 15064106 | 064 | Taurano                | 0,17957  | 1981 |           |
| 15064107 | 064 | Taurasi                | 0,259161 | 1930 |           |
| 15064108 | 064 | Teora                  | 0,262903 | 1981 |           |
| 15064109 | 064 | Torella dei Lombardi   | 0,259939 | 1981 |           |
| 15064110 | 064 | Torre Le Nocelle       | 0,257635 | 1962 | 1962-1981 |
| 15064111 | 064 | Torrioni               | 0,235362 | 1981 |           |
| 15064112 | 064 | Trevico                | 0,255325 | 1930 |           |
| 15064113 | 064 | Tufo                   | 0,233742 | 1981 |           |
| 15064114 | 064 | Vallata                | 0,255077 | 1930 |           |
| 15064115 | 064 | Vallesaccarda          | 0,249473 | 1930 |           |
| 15064116 | 064 | Venticano              | 0,263866 | 1962 |           |
| 15064117 | 064 | Villamaina             | 0,264851 | 1981 |           |
| 15064118 | 064 | Villanova del Battista | 0,255458 | 1930 |           |
| 15064119 | 064 | Volturara Irpina       | 0,195567 | 1981 |           |
| 15064120 | 064 | Zungoli                | 0,232124 | 1930 |           |
| 15064121 | 064 | Montoro                | 0,172104 | 1981 |           |
| 15065001 | 065 | Acerno                 | 0,153883 | 1981 |           |
| 15065007 | 065 | Angri                  | 0,136363 | 1981 |           |
| 15065010 | 065 | Atena Lucana           | 0,225888 | 1981 |           |
| 15065012 | 065 | Auletta                | 0,224427 | 1981 |           |
| 15065013 | 065 | Baronissi              | 0,127594 | 1981 |           |
| 15065015 | 065 | Bellosguardo           | 0,125199 | 1981 |           |
| 15065016 | 065 | Bracigliano            | 0,157595 | 1981 |           |
| 15065017 | 065 | Buccino                | 0,231839 | 1981 |           |
| 15065018 | 065 | Buonabitacolo          | 0,205092 | 1981 |           |
| 15065019 | 065 | Caggiano               | 0,240314 | 1981 |           |
| 15065020 | 065 | Calvanico              | 0,133837 | 1981 |           |
| 15065022 | 065 | Campagna               | 0,157226 | 1981 |           |
| 15065026 | 065 | Casalbuono             | 0,225946 | 1981 |           |
| 15065027 | 065 | Casaletto Spartano     | 0,21524  | 1981 |           |
| 15065029 | 065 | Caselle in Pittari     | 0,142164 | 1981 |           |
| 15065033 | 065 | Castelnuovo di Conza   | 0,263721 | 1981 |           |
| 15065034 | 065 | Castel San Giorgio     | 0,140935 | 1981 |           |
| 15065043 | 065 | Colliano               | 0,234786 | 1981 |           |
| 15065046 | 065 | Contursi Terme         | 0,200042 | 1981 |           |
| 15065048 | 065 | Corleto Monforte       | 0,143617 | 1981 |           |
| 15065052 | 065 | Fisciano               | 0,143924 | 1981 |           |
| 15065055 | 065 | Giffoni Sei Casali     | 0,128094 | 1981 |           |
| 15065056 | 065 | Giffoni Valle Piana    | 0,132196 | 1981 |           |
| 15065059 | 065 | Ispani                 | 0,132603 | 1981 |           |
| 15065063 | 065 | Laviano                | 0,256734 | 1981 |           |
| 15065067 | 065 | Mercato San Severino   | 0,14866  | 1981 |           |
| 15065073 | 065 | Montecorvino Rovella   | 0,126168 | 1981 |           |
| 15065075 | 065 | Monte San Giacomo      | 0,181753 | 1981 |           |

|          |     |                              |          |      |  |
|----------|-----|------------------------------|----------|------|--|
| 15065076 | 065 | Montesano sulla Marcellana   | 0,257911 | 1981 |  |
| 15065077 | 065 | Morigerati                   | 0,139288 | 1981 |  |
| 15065078 | 065 | Nocera Inferiore             | 0,141675 | 1981 |  |
| 15065079 | 065 | Nocera Superiore             | 0,128055 | 1981 |  |
| 15065083 | 065 | Oliveto Citra                | 0,215505 | 1981 |  |
| 15065086 | 065 | Ottati                       | 0,134713 | 1981 |  |
| 15065087 | 065 | Padula                       | 0,236662 | 1981 |  |
| 15065088 | 065 | Pagani                       | 0,13773  | 1981 |  |
| 15065089 | 065 | Palomonte                    | 0,221062 | 1981 |  |
| 15065093 | 065 | Pertosa                      | 0,217319 | 1981 |  |
| 15065094 | 065 | Petina                       | 0,178048 | 1981 |  |
| 15065095 | 065 | Piaggine                     | 0,126138 | 1981 |  |
| 15065097 | 065 | Polla                        | 0,230861 | 1981 |  |
| 15065101 | 065 | Postiglione                  | 0,150435 | 1981 |  |
| 15065105 | 065 | Ricigliano                   | 0,256349 | 1981 |  |
| 15065108 | 065 | Roccapiemonte                | 0,132514 | 1981 |  |
| 15065110 | 065 | Romagnano al Monte           | 0,243204 | 1981 |  |
| 15065111 | 065 | Roscigno                     | 0,127657 | 1981 |  |
| 15065113 | 065 | Sacco                        | 0,130123 | 1981 |  |
| 15065114 | 065 | Sala Consilina               | 0,228596 | 1981 |  |
| 15065117 | 065 | Salvitelle                   | 0,239069 | 1981 |  |
| 15065120 | 065 | San Gregorio Magno           | 0,248603 | 1981 |  |
| 15065122 | 065 | San Marzano sul Sarno        | 0,142646 | 1981 |  |
| 15065125 | 065 | San Pietro al Tanagro        | 0,196169 | 1981 |  |
| 15065126 | 065 | San Rufo                     | 0,177166 | 1981 |  |
| 15065127 | 065 | Santa Marina                 | 0,12851  | 1981 |  |
| 15065128 | 065 | Sant'Angelo a Fasanella      | 0,138585 | 1981 |  |
| 15065129 | 065 | Sant'Arsenio                 | 0,20069  | 1981 |  |
| 15065130 | 065 | Sant'Egidio del Monte Albino | 0,135583 | 1981 |  |
| 15065131 | 065 | Santomenna                   | 0,26321  | 1981 |  |
| 15065132 | 065 | San Valentino Torio          | 0,151717 | 1981 |  |
| 15065133 | 065 | Sanza                        | 0,164329 | 1981 |  |
| 15065134 | 065 | Sapri                        | 0,158377 | 1981 |  |
| 15065135 | 065 | Sarno                        | 0,165235 | 1981 |  |
| 15065136 | 065 | Sassano                      | 0,209964 | 1981 |  |
| 15065137 | 065 | Scafati                      | 0,146931 | 1981 |  |
| 15065140 | 065 | Serre                        | 0,134619 | 1981 |  |
| 15065142 | 065 | Siano                        | 0,150663 | 1981 |  |
| 15065143 | 065 | Sicignano degli Alburni      | 0,189986 | 1981 |  |
| 15065146 | 065 | Teggiano                     | 0,206061 | 1981 |  |
| 15065148 | 065 | Torraca                      | 0,165862 | 1981 |  |
| 15065150 | 065 | Tortorella                   | 0,177104 | 1981 |  |
| 15065155 | 065 | Valva                        | 0,239857 | 1981 |  |
| 15065156 | 065 | Vibonati                     | 0,150343 | 1981 |  |

alla *Giunta Regionale della Campania Direzione Generale 18 – Lavori Pubblici e Protezione Civile Staff 91 – Funzioni di supporto tecnico operativo Via A. De Gasperi,28 - 80133 Napoli.*  
[staff.501891@pec.regione.campania.it](mailto:staff.501891@pec.regione.campania.it)

Oggetto: FONDO PER LA PREVENZIONE DEL RISCHIO SISMICO ISTITUITO DALL'ART.11 DL 39/09 (conv. dalla L.77/09). ATTUAZIONE OCDPC 675/2020 E 532/2018.  
 CONCESSIONE AI COMUNI DI CONTRIBUTI FINALIZZATI ALL'ESECUZIONE DI STUDI DI MICROZONAZIONE SISMICA DI LIVELLO 3. BANDO 2022

Il sottoscritto ..... nato a ..... il ..... e  
 residente in ....., via .....,  
 domiciliato per la carica presso ....., via .....,  
 in qualità di:

Sindaco       Rappresentante legale del Comune di .....,

chiede di accedere alle risorse messe a disposizione dal Presidente del Consiglio dei Ministri in relazione all'oggetto per la realizzazione dello studio di microzonazione sismica di livello 3.

A tal fine, ai sensi degli artt. 45 e 47 del D.P.R. 28 dicembre 2000 n° 445, sotto la propria personale responsabilità, a conoscenza delle sanzioni previste dall' art. 76 del D.P.R. 28 dicembre 2000 n° 445,

### DICHIARA

1. che il Comune intende effettuare lo studio di microzonazione sismica di livello 3 oltre alle attività indicate all' art. 12 del bando in ordine alla Condizione Limite di Emergenza e agli studi di livello 1;
2. di non aver ricevuto contributi per la realizzazione di studi di livello 3 a seguito dell'emanazione di precedenti bandi da parte della Regione Campania;
3. di non aver ricevuto contributi per studi di livello 1 ovvero di aver trasmesso alla regione Campania la relativa documentazione in data.....con nota .....
4. di impegnarsi a cofinanziare il predetto studio con una percentuale del 25% con le modalità indicate nel bando e nello schema di disciplinare di incarico, che si allega alla presente, compilato in ogni sua parte;
5. che gli studi, una volta realizzati e validati dal DPC, saranno utilizzati e recepiti obbligatoriamente all'interno degli strumenti urbanistici a cura dello stesso ente locale.
6. di accettare tutte le condizioni indicate nella manifestazione d'interesse nonché le modalità ed i criteri previsti nel documento nazionale degli Indirizzi e Criteri per la Microzonazione Sismica (ICMS) e Linee Guida integrative predisposte dalla Commissione Tecnica Nazionale istituita con DPCM del 21/04/2011 e, in caso di assegnazione del contributo, di accettare le condizioni circa le modalità e gestione del finanziamento;
7. che le comunicazioni inerenti il presente procedimento avverranno utilizzando il seguente indirizzo di posta elettronica certificata .....

**da compilare, firmare digitalmente e inviare, insieme al disciplinare esclusivamente a mezzo p.e.c.**

### DATA

.....

In fede \_\_\_\_\_

**FONDO PER LA PREVENZIONE DEL RISCHIO SISMICO ISTITUITO DALL'ART.11 DL 39/09 (conv. dalla L.77/09). ATTUAZIONE OCDPC 675/2020 E 532/2018.  
CONCESSIONE AI COMUNI DI CONTRIBUTI FINALIZZATI ALL'ESECUZIONE DI STUDI DI MICROZONAZIONE SISMICA DI LIVELLO 3. BANDO 2022**

**DISCIPLINARE PER LA GESTIONE DEL CONTRIBUTO**

**1. OGGETTO E AMBITO DI APPLICAZIONE**

Il presente atto (nel seguito: disciplinare) disciplina la gestione del contributo concesso dalla Giunta Regionale della Campania al Comune di ..... (nel seguito: Beneficiario) per la **realizzazione degli studi di Microzonazione sismica di livello 3 - fermo restando quanto riportato all'art.12 del bando in ordine alla Condizione Limite di Emergenza e agli studi di livello 1** - a valere sulle risorse di cui al Fondo degli interventi straordinari della Presidenza del Consiglio dei Ministri finalizzati alla riduzione del rischio sismico previsto dall'art. 11 del decreto-legge 28/04/2009 n. 39, conv. con mod., dalla legge 24/06/2009 n. 77, in attuazione dell'Ordinanza della Protezione Civile n. 532/2018.

**2. IMPORTO DEL CONTRIBUTO**

Il costo per la realizzazione degli studi di cui al presente Disciplinare ammonta complessivamente ad € ..... , di cui: la somma di €..... (pari al 75% - di seguito: contributo) è a carico del Fondo Nazionale (e risulta contenuta nel limite massimo di cui alla tab. A del bando) e la somma di €..... (pari al 25%) è il cofinanziamento a carico del Comune; il contributo, nel rispetto dell'art. 7, comma 4 dell'OCDPC n°532/2018, sarà concesso con specifico provvedimento dell'ufficio di Staff 50.18.91 della Direzione Generale Lavori Pubblici e Protezione Civile.

**Il presente disciplinare diviene efficace solo dopo l'intervenuta efficacia del provvedimento di concessione del contributo, come specificato all'art. 10.2 del bando.**

**3. EROGAZIONE DEL CONTRIBUTO**

Intervenuta l'efficacia del presente disciplinare, sarà erogata una **prima quota pari al 50%** del contributo concesso, quale **anticipazione** sul totale spettante. Il provvedimento di affidamento dell'incarico al professionista (o ai professionisti) dovrà chiaramente specificare, oltre al contributo, l'importo del cofinanziamento a carico dell'Ente.

Entro **30 gg. naturali e consecutivi** dall'erogazione della prima quota, il beneficiario dovrà provvedere **all'inizio delle attività** dandone comunicazione allo scrivente Ufficio, salvo eventuale richiesta di proroga (adeguatamente motivata e da inoltrare allo Staff 50.18.91 prima della

suddetta scadenza) che sarà accordata, se compatibile, altresì, con eventuali limiti temporali imposti dalla Regione Campania.

La trasmissione dello studio di MS allo Staff 91 – Funzioni di supporto tecnico operativo, da effettuarsi entro 240 giorni dall'affidamento dei relativi incarichi, pena la decadenza dal contributo (salvo eventuali proroghe preventivamente autorizzate), dovrà avvenire tramite trasferimento informatico (utilizzando uno dei servizi gratuiti esistenti ovvero con modalità da concordare con il RdP) all'indirizzo mail *valerio.grassi@regione.campania.it* comunicandolo, contestualmente, alla pec dell'Ufficio: *staff.501891@pec.regione.campania.it*.

Il **saldo** sarà erogato su richiesta del beneficiario, al netto delle eventuali economie, dopo la validazione dello studio da parte della Commissione Tecnica Nazionale per il supporto ed il monitoraggio degli studi di microzonazione sismica istituita presso la Presidenza del Consiglio dei ministri – Dipartimento della Protezione Civile.

Inoltre, l'Ente dovrà trasmettere la necessaria documentazione amministrativa e contabile attestante la somma complessivamente spesa; la rata a saldo si quantifica come differenza tra la somma complessivamente spesa e la prima rata di acconto, sempre nei limiti del contributo assegnato.

Qualsivoglia erogazione in favore del Beneficiario da parte della Regione Campania, per lo studio oggetto di contributo, è effettuata dalla Regione nei limiti degli equilibri di bilancio, compatibilmente e nel rispetto delle regole dell'ordinamento finanziario e contabile nazionale e regionale.

Le **economie** derivanti dall'eventuale ribasso d'asta, o comunque formatesi, restano nella titolarità regionale in proporzione al contributo concesso e devono essere rendicontate e restituite con le modalità stabilite dall'Ufficio.

I pagamenti devono avvenire nel rispetto delle disposizioni vigenti sulla tracciabilità dei flussi finanziari di cui all'art. 3 della Legge n.136 del 13 agosto 2010 e s.m.i.

#### 4. **OBBLIGHI DEL BENEFICIARIO**

Il Beneficiario si impegna:

- a) a rispettare gli Indirizzi e Criteri per la Microzonazione Sismica (ICMS) e Linee Guida integrative predisposte dalla Commissione Tecnica Nazionale istituita con DPCM del 21/04/2011 le linee guida per l'Analisi della Condizione Limite per l'Emergenza (CLE) redatta dalla Commissione Tecnica Nazionale in seno al Dipartimento della Protezione Civile, con la collaborazione del Consiglio Nazionale delle Ricerche – IGAG;
- b) a completare la redazione degli studi di microzonazione sismica di livello 3 - e di quant'altro previsto al punto 12 del bando - entro **240 giorni** dall'affidamento dei relativi incarichi, pena la decadenza dal contributo;
- c) a provvedere a ogni modifica o integrazione eventualmente necessaria al fine dell'approvazione da parte della Commissione Tecnica Nazionale sulla Microzonazione Sismica e Condizione Limite di Emergenza;

- d) a rispettare il Codice dei contratti pubblici di lavori, servizi e forniture (D.Lgs. 50 del 18 aprile 2016 e s.m.i.) e il relativo Regolamento di esecuzione;
- e) a rispettare l'O.C.D.P.C. n.532/2018 e il bando.

## 5. CONTROLLI. DECADENZA

Si dichiara la decadenza, per la totalità o quota-parte del contributo, al verificarsi di una delle seguenti condizioni:

- a) qualora l'attuazione dell'attività dovesse procedere in sostanziale difformità rispetto agli Indirizzi e Criteri per la Microzonazione Sismica (ICMS) e Linee Guida integrative predisposte dalla Commissione Tecnica Nazionale istituita con DPCM del 21/04/2011;
- b) in caso di mancato o incompleto riscontro alle richieste di eventuali integrazioni formulate dal DPC, con la collaborazione del Consiglio Nazionale delle Ricerche – IGAG;
- c) in caso di mancato o incompleto riscontro alle note di monitoraggio richiesto dallo Staff 50.18.91 entro le tempistiche indicate nelle stesse;
- d) nel caso in cui, a seguito di controlli in qualunque momento effettuati dallo Staff 50.18.91, emergano voci di spesa inammissibili con le finalità del finanziamento concesso;
- e) per inadempimento grave e reiterato degli oneri assunti col presente atto o degli obblighi stabiliti dalle leggi;
- f) a seguito del riscontro di casi di irregolarità o di frodi;
- g) per grave ritardo nelle procedure.

Il procedimento di decadenza è condotto nel rispetto della L. 241/90 e s.m.i..

Fatti salvi i casi previsti dalla legge, il Beneficiario è tenuto a restituire, entro 60 giorni dalla ricezione del provvedimento di decadenza, la somma erogata ed oggetto di decadenza; in mancanza, si procederà al recupero coattivo, con aggravio delle connesse spese.

Nel caso in cui il debitore non abbia ottemperato alla restituzione delle somme nei 60 giorni concessi dalla notifica dell'ordine di recupero, saranno dovuti anche gli interessi di mora. A tal uopo si applicano altresì le disposizioni del D.Lgs. 192/2012.

Inoltre, lo Staff 50.18.91 – Funzioni di supporto tecnico operativo, potrà effettuare controlli nei confronti del "Soggetto Realizzatore" degli studi di microzonazione sismica e/o analisi CLE, in differenti fasi, nel corso dell'avanzamento dello studio, attraverso riunioni periodiche e/o sopralluoghi tecnici e si riserva di richiedere integrazioni di indagini qualora ne ravvedesse la necessità.

Il "Soggetto Realizzatore" è obbligato a eseguire quanto richiesto, indipendentemente dall'entità del contributo concesso. Il controllo nei confronti del "Soggetto Realizzatore" ha la finalità di consentire una supervisione generale circa il livello di conoscenza acquisito nel corso degli studi, il modello geologico – tecnico di sottosuolo, il modello di calcolo adottato ed i risultati conseguiti. Nel corso del controllo sul livello di conoscenza acquisito e la stima relativa al livello di qualità

raggiunto, la Regione Campania farà riferimento Linee Guida scaricabili al seguente link:  
[www.centromicrozonazioneismica.it/it/download/category/3-linee-guida](http://www.centromicrozonazioneismica.it/it/download/category/3-linee-guida).

#### **6. FORO COMPETENTE**

Per eventuali controversie scaturenti dal rispetto del presente atto il foro competente è il Tribunale di Napoli.

#### **7. TRATTAMENTO DEI DATI PERSONALI**

Ai sensi e per gli effetti del D. Lgs. n. 196/2003 (Codice in materia di protezione dati personali), si informa che si procederà al trattamento dei dati personali forniti da ciascun partecipante alla presente procedura nei limiti ed in adempimento agli obblighi di legge. Si allega specifica informativa.

L'Ufficio competente all'attuazione del presente atto è: Staff 91 "Funzioni di Supporto Tecnico Operativo" della D.G. 50.18 "LL.PP. e Protezione Civile".

#### **8. UFFICIO COMPETENTE E RESPONSABILE DEL PROCEDIMENTO**

Ai sensi della legge 241/90 e ss.mm.ii., il Responsabile del Procedimento è l'ing. Valerio Grassi funzionario in servizio presso lo Staff 50.18.91 – tel 081 796.3356 – pec: [staff.501891@pec.regione.campania.it](mailto:staff.501891@pec.regione.campania.it)

#### **9. CLAUSOLA DI RINVIO**

Per tutto quanto non previsto o disciplinato dal presente bando, si rinvia a quanto disposto dalle Ordinanze del Dipartimento della Protezione Civile citate in premessa.

Data \_\_\_\_\_

Firma del Legale Rappresentante per accettazione \_\_\_\_\_  
(da firmare digitalmente)



Giunta Regionale della Campania  
Direzione Generale Lavori Pubblici e Protezione Civile  
**STAFF 50.18.91**

**INFORMATIVA PER IL TRATTAMENTO DEI DATI PERSONALI**

Ai sensi degli artt. 13 del Regolamento (UE) 2016/679 (Regolamento Generale sulla Protezione dei Dati) e delle disposizioni attuative di cui al D.lgs 10 agosto 2018, n. 101

\*\*\*

La informiamo che ai sensi dell'art.16 del TFUE e dell'art.8 della Carta dei diritti fondamentali dell'Unione Europea, ogni persona ha diritto alla protezione dei dati di carattere personale che la riguardano, a prescindere dalla nazionalità o residenza. I dati devono essere trattati secondo il principio di lealtà, per finalità determinate e in base al consenso della persona interessata o ad altro fondamento legittimo previsto dalla legge.

**TITOLARE DEL TRATTAMENTO**

*Art.13, par.1, lett.a*

Conformemente a quanto previsto dal Regolamento (UE) 2016/679, Titolare del Trattamento è la Giunta Regionale della Regione Campania. Lo STAFF 50.18.91 Funzioni di supporto tecnico-operativo - Gestione tecnico-amministrativa dei LL.PP. Osservatorio Regionale Appalti, con sede in Napoli, in via Alcide De Gasperi, 28 - 081/7963111 – staff.501811@pec.regione.campania.it, in qualità di Titolare Delegato al trattamento ai sensi della D.G.R.C. n. 466 del 17.07.2018, Le rilascia le informazioni relative al trattamento che verrà effettuato, di seguito analiticamente descritto, in relazione ai Suoi dati personali o a quelli del soggetto del quale Lei esercita la rappresentanza legale, nonché ai diritti che potrà in qualsiasi momento esercitare.

I Suoi dati saranno trattati secondo i principi di liceità, correttezza, trasparenza, sicurezza e riservatezza. Il trattamento sarà svolto in forma prevalentemente non automatizzata, nel rispetto di quanto previsto dall'art. 32 del GDPR 2016/679, ad opera di soggetti appositamente incaricati e in ottemperanza a quanto previsto dall'art. 29 GDPR 2016/ 679.

I dati personali che trattiamo vengono acquisiti e conservati nei supporti di memorizzazione dei personal computer in uso alle Persone autorizzate al trattamento e sono protetti da misure di sicurezza garantite dalla Direzione Generale per la Ricerca Scientifica. L'accesso a tali mezzi del trattamento è consentito solo a soggetti incaricati direttamente dal Titolare. Tale accesso è strettamente personale e avviene mediante l'utilizzo di credenziali di autenticazione unicamente in possesso dei singoli utenti. I dati personali sono inoltre conservati anche su supporti cartacei, adeguatamente custoditi e protetti da indebiti accessi da parte di soggetti non a ciò autorizzati.

**DATA PROTECTION OFFICER**

*Art.13, par.1, lett.b*

Le rendiamo noti, inoltre, i dati di contatto del Responsabile della Protezione Dati: nominativo dott. Vincenzo Fragomeni, nomina con D.P.G.R.C. n. 55 del 09/03/2021, via Santa Lucia 81 – Napoli - 80132 tel. 0817962413, e-mail: dpo@regione.campania.it, pec dpo@pec.regione.campania.it.

**FINALITÀ SPECIFICHE DEL TRATTAMENTO DEI DATI PERSONALI**

*Art.13, par.1, lett.c*

I dati personali da Lei forniti, o in uso presso la Staff 50.18.91- Funzioni di supporto tecnico-operativo - Gestione tecnico-amministrativa dei LL.PP. Osservatorio Regionale Appalti, sono necessari per dar seguito

all'istruttoria finalizzata allo svolgimento dell'avviso pubblico Fondo per la prevenzione del rischio sismico istituito dall'art.11 dl 39/09 (conv. dalla l.77/09). Attuazione OCDPC n.675/2020 e n.532/2018. Fondo per la prevenzione del rischio sismico istituito dall'art.11 dl 39/09 (conv. dalla l.77/09). Attuazione OCDPC n.675/2020 e n.532/2018. Concessione ai Comuni di contributi finalizzati all'esecuzione di studi di microzonazione sismica di livello 3. BANDO 2022, nonché a tutte le attività amministrative propedeutiche e successive strettamente correlate

#### **BASE GIURIDICA**

*Art.13, par.1, lett.d*

Il trattamento dei Suoi dati personali per la finalità di cui alle precedenti lett. a), b), c), d) ed e) si fonda sulla base legittima prevista dal Regolamento GDPR 679/2016 all'art. 6, par. 1, lett. c ("il trattamento è necessario per adempiere un obbligo legale al quale è soggetto il titolare del trattamento") e all'art. 6, par. 1, lett. e) ("il trattamento è necessario per l'esecuzione di un compito di interesse pubblico o connesso all'esercizio di pubblici poteri di cui è investito il titolare del trattamento). Il trattamento è altresì legittimo sulla base di quanto previsto dal Decreto Legislativo 10 agosto 2018, n. 101.

#### **NATURA E CATEGORIA DEI DATI PERSONALI TRATTATI**

*Artt.4, 9 e 10*

Costituiscono oggetto di trattamento i seguenti dati personali, da Lei forniti o acquisiti con le modalità riportate in precedenza, inerenti all'erogazione della prestazione richiesta):

a. Dati identificativi (nome, cognome, luogo, data di nascita).

#### **MANCATA COMUNICAZIONE DEI DATI PERSONALI E CONSEGUENZE DEL RIFIUTO**

*Art.13, par.2, lett.e*

Il conferimento dei Suoi dati personali relativi alle finalità sopra indicate al punto a) ha natura obbligatoria (in quanto indispensabile ai fini dell'adempimento delle finalità istituzionali cui è preposto il Titolare); senza di esso, il Titolare non può dar luogo all'esecuzione dei suoi compiti con pregiudizio per l'erogazione delle prestazioni connesse.

#### **DESTINATARI (o CATEGORIE DI DESTINARI) DI DATI PERSONALI**

*Art.13, par.2, lett.e*

I Suoi dati personali non saranno diffusi. Potranno essere trattati solo da responsabili del trattamento o da dipendenti, collaboratori e consulenti che hanno ricevuto specifiche ed adeguate istruzioni ed apposite autorizzazioni.

Le categorie di destinatari cui potranno essere comunicati i suoi dati sono le seguenti: altri Uffici dell'Amministrazione pubblica, soggetti terzi pubblici o privati.

#### **DURATA DEL TRATTAMENTO - PERIODO DI CONSERVAZIONE DEI DATI**

*Art.13, par.2, lett.a*

Nel rispetto dei principi di liceità, limitazione delle finalità e minimizzazione dei dati, ai sensi dell'art. 5 Regolamento (UE) 2016/679, i Suoi dati personali saranno conservati per tutta la durata delle attività finalizzate alla realizzazione dei compiti istituzionali della Staff 50.18.91- Funzioni di supporto tecnico-operativo - Gestione tecnico-amministrativa dei LL.PP. Osservatorio Regionale Appalti; i dati personali potranno essere conservati per periodi più lunghi per essere trattati esclusivamente a fini istituzionali, di archiviazione nel pubblico interesse, di ricerca scientifica o storica o a fini statistici, conformemente all'articolo 89, paragrafo 1, del Regolamento 2016/679/UE.

A prescindere dalla determinazione dell'interessato alla loro rimozione, i dati personali saranno in ogni caso conservati secondo i termini previsti dalla vigente normativa e/o dai regolamenti nazionali, al fine esclusivo di garantire gli adempimenti specifici, propri delle attività di competenza del Titolare.

Sono fatti salvi i casi in cui si dovessero far valere in giudizio questioni afferenti le attività di competenza del Titolare, nel qual caso i dati personali dell'Interessato, esclusivamente quelli necessari per tali finalità, saranno trattati per il tempo indispensabile al loro perseguimento.

## DIRITTI DELL'INTERESSATO

Le comunichiamo che potrà esercitare i diritti di cui al Reg. UE 2016/679, di seguito analiticamente descritti:

**- Diritto di accesso** ex art. 15

Ha diritto di ottenere, dal Titolare del trattamento, la conferma dell'esistenza o meno di un trattamento di dati personali relativo ai Suoi dati, di conoscerne il contenuto e l'origine, verificarne l'esattezza ed in tal caso, di ottenere l'accesso ai suddetti dati. In ogni caso ha diritto di ricevere una copia dei dati personali oggetto di trattamento.

**- Diritto di rettifica** ex art. 16

Ha diritto di ottenere, dal Titolare del trattamento, l'integrazione, l'aggiornamento nonché la rettifica dei Suoi dati personali senza ingiustificato ritardo.

**- Diritto alla cancellazione** ex art. 17

Ha diritto di ottenere, dal Titolare del trattamento, la cancellazione dei dati personali che La riguardano, senza ingiustificato ritardo, nei casi in cui ricorra una delle ipotesi previste dall'art. 17 (dati personali non più necessari rispetto alle finalità per cui sono stati raccolti o trattati, revoca del consenso ed insussistenza di altro fondamento giuridico per il trattamento, dati personali trattati illecitamente, esercizio del diritto di opposizione, ecc.).

**- Diritto di limitazione del trattamento** ex art. 18

Ha diritto di ottenere, dal Titolare, la limitazione del trattamento dei dati personali nei casi espressamente previsti dal Regolamento, ovvero quando: contesta l'esattezza dei dati, il trattamento è illecito e chiede che ne sia meramente limitato l'utilizzo, i dati sono necessari per l'accertamento, l'esercizio o la difesa di un diritto in sede giudiziaria o si è opposto al trattamento per motivi legittimi.

Se il trattamento è limitato, i dati personali saranno trattati solo con il Suo esplicito consenso. Il Titolare è tenuto ad informarla prima che la limitazione sia revocata.

**- Diritto alla portabilità dei dati** ex art. 20

Qualora il trattamento sia effettuato con mezzi automatizzati, ha garantito il diritto alla portabilità dei dati personali che la riguardano, qualora il trattamento si basi sul consenso o su un contratto, nonché la trasmissione diretta degli stessi ad altro titolare di trattamento, ove tecnicamente fattibile.

**- Diritto di opposizione** ex art. 21

Ha diritto di opporsi in qualsiasi momento, per motivi connessi alla sua situazione particolare, al trattamento di dati personali che lo riguardano. Verrà, comunque, effettuato dal Titolare del trattamento un bilanciamento tra i Suoi interessi ed i motivi legittimi cogenti per procedere al trattamento (tra cui, ad esempio, accertamento, esercizio e difesa di un diritto in sede giudiziaria, ecc.).

Le richieste per l'esercizio dei suindicati diritti vanno rivolte direttamente a: Staff 50.18.91- Funzioni di supporto tecnico-operativo - Gestione tecnico-amministrativa dei LL.PP. Osservatorio Regionale Appalti (staff.501891@pec.regione.campania.it)

La informiamo, inoltre, che può proporre **reclamo** motivato al Garante per la Protezione dei Dati Personali (art. 57, par. 1, lett. f, Reg. 679/2016) ai sensi delle disposizioni di cui al Capo I, Titolo I, Parte III del D. Lgs. 101/2018:

- via e-mail, all'indirizzo: [garante@gpdp.it](mailto:garante@gpdp.it) / [urp@gpdp.it](mailto:urp@gpdp.it)

- via fax: 06 696773785

- oppure via posta, al Garante per la Protezione dei Dati Personali, che ha sede in Roma (Italia), Piazza di Monte Citorio n. 121, cap 00186

ovvero alternativamente mediante ricorso all'Autorità Giudiziaria ai sensi dell'articolo 140-bis del D. Lgs. 101/2018.



## **Decreto Dirigenziale n. 309 del 07/11/2022**

Dipartimento 50 - GIUNTA REGIONALE DELLA CAMPANIA

Direzione Generale 10 - DIREZIONE GENERALE PER L'UNIVERSITA', LA  
RICERCA E L'INNOVAZIONE

U.O.D. 1 - Università - Accademie - Conservatori e diritto allo studio

Oggetto dell'Atto:

PR CAMPANIA FSE+ 2021-2027 PRIORITA' 2 "ISTRUZIONE E FORMAZIONE",  
OBIETTIVO SPECIFICO ESO 4.6, LINEA DI AZIONE 2.F.10 - AMMISSIONE A  
FINANZIAMENTO PROGETTO "BORSE DI STUDIO DESTINATE A STUDENTI  
UNIVERSITARI MERITEVOLI E PRIVI DI MEZZI PER L'ANNO ACCADEMICO 2022/2023"-  
SOGGETTO ATTUATORE: AZIENDA PER IL DIRITTO ALLO STUDIO UNIVERSITARIO  
DELLA REGIONE CAMPANIA (A.DI.S.U.R.C.) - CUP B61I22000490006

## IL DIRIGENTE

**PREMESSO che:**

- con Deliberazione n. 361 del 09/07/2020 la Giunta regionale ha dato mandato al Gruppo tecnico di programmazione, di cui alla DGR 44/2020, coordinato dal Responsabile della Programmazione Unitaria, d'intesa con le Autorità di Gestione FESR e FSE, di fornire a tutte le strutture competenti indicazioni operative in merito alla predisposizione degli atti necessari al conseguimento delle condizioni abilitanti di cui all'art. 15 del Regolamento (UE) 2021/1060 del Parlamento europeo e del Consiglio;
- con Deliberazione n. 489 del 12/11/2020 la Giunta Regionale ha adottato il "Documento Regionale di Indirizzo Strategico - periodo di programmazione 2021/2027", predisposto dal Gruppo di Programmazione di cui alla DGR 44/2020, da assumere quale schema generale di orientamento per l'elaborazione dei Programmi operativi regionali FESR, FSE+, FEASR e FEAMP 2021-2027;
- con la medesima deliberazione la Giunta regionale ha, altresì, dato mandato alle Autorità di Gestione di elaborare i documenti programmatici di cui ai sopracitati Regolamenti comunitari per la programmazione 2021-2027, in collaborazione con il Gruppo di lavoro di cui alla DGR 44/2020 e con il coordinamento del Responsabile della Programmazione Unitaria;
- il Regolamento (UE) n. 1057 del 24 giugno 2021 del Parlamento europeo e del Consiglio istituisce il Fondo sociale europeo Plus (FSE+) e abroga il Regolamento (UE) n. 1296/2013;
- con il Regolamento (UE) n. 1060 del 24 giugno 2021 il Parlamento europeo e il Consiglio hanno approvato le disposizioni comuni al Fondo europeo di sviluppo regionale, al Fondo sociale europeo Plus, al Fondo di coesione, al Fondo per una transizione giusta, al Fondo europeo per gli affari marittimi, la pesca e l'acquacoltura, nonché le regole finanziarie applicabili ai Fondi elencati ed al Fondo Asilo, migrazione e integrazione, al Fondo Sicurezza interna e allo Strumento di sostegno finanziario per la gestione delle frontiere e la politica dei visti;
- in data 17 gennaio 2022, a seguito dell'Intesa raggiunta in Conferenza Unificata il 16 dicembre 2021 e dell'approvazione da parte del CIPESS nella seduta del 22 dicembre 2021, in conformità agli articoli 10 e seguenti del Regolamento (UE) 2021/1060, il Dipartimento per le politiche di coesione ha trasmesso alla Commissione europea, secondo le modalità richieste per la notifica formale, la proposta di Accordo di Partenariato della politica di coesione europea 2021-2027 dell'Italia;
- con Deliberazione n. 198 del 28/04/2022, la Giunta regionale ha approvato il Programma Regionale Campania FSE+ per il periodo 2021-2027 e ha dato mandato all'Autorità di Gestione di procedere alla sua notifica ai Servizi della Commissione europea, secondo quanto previsto dai Regolamenti comunitari;
- in conformità all'art.23, paragrafo 2, del Regolamento (UE) n. 2021/1060, con nota REF. Ares (2022)4904572 del 05/07/2022, la Commissione ha presentato le proprie osservazioni sul programma operativo, identificato con il codice CCI 2021IT05SFPR003, per il contributo del FSE+ nel quadro dell'obiettivo "Investimenti a favore della crescita e dell'occupazione" per la Regione Campania in Italia;
- in data 05 agosto 2022 il Programma Regionale Campania FSE+ per il periodo 2021-2027, adeguato alle osservazioni formulate dai Servizi della Commissione Europea, è stato nuovamente notificato alla Commissione Europea;
- con Decisione n. C(2022)6831 del 20 settembre 2022, la Commissione europea ha approvato il Programma Regionale "PR Campania FSE+ 2021-2027" per il sostegno del Fondo sociale europeo plus nell'ambito dell'obiettivo "Investimenti a favore della crescita e dell'occupazione" per la Regione Campania in Italia "CCI 2021IT05SFPR003", del valore complessivo di € 1.438.496.089,00 di cui € 1.006.947.262,00 in quota UE;
- con Deliberazione n.494 del 27/09/2022 si è preso atto della conclusione dell'iter di programmazione con l'approvazione da parte della Commissione Europea, con Decisione n. C(2022)6831 del 20 settembre 2022, del testo definitivo del PR Campania FSE+ 2021-2027 con grado di soddisfacimento delle condizionalità ex ante riportate nel PR Campania FSE+ 2021-2027;

**PREMESSO altresì che:**

- la Regione Campania con la Legge regionale n.12/2016, in attuazione degli articoli della Costituzione, del Decreto Legislativo n. 68 del 29 marzo 2012 ed in conformità dello Statuto della Regione Campania, definisce le norme sul diritto allo studio universitario finalizzate alla rimozione degli ostacoli di ordine economico e sociale che limitano l'uguaglianza dei cittadini nell'accesso all'istruzione superiore e, in particolare, a consentire ai capaci e meritevoli, anche se privi di mezzi, di raggiungere i gradi più alti degli studi;
- la Regione Campania, con la citata Legge, al fine di assicurare la realizzazione in ambito regionale degli interventi, dei servizi, e delle prestazioni relative al Diritto allo studio universitario, ha istituito l'Azienda per il Diritto allo Studio Universitario della Regione Campania (A.Di.S.U.R.C.), ente strumentale dotato di personalità giuridica, di autonomia patrimoniale e organizzativa, in luogo delle 7 ADISU ex L.21/2002;
- con DGR 301 del 21/06/2022 la Giunta ha approvato, ai fini dell'espressione del parere della Commissione consiliare competente per materia ai sensi dell'articolo 12, comma 5, della legge regionale 18 maggio 2016, n. 12 con contestuale trasmissione al Consiglio regionale, la "*Programmazione annuale degli interventi per il diritto allo studio universitario Anno Accademico 2022/2023*", riservandosi l'approvazione definitiva a seguito dell'espressione del suddetto parere;
- con la stessa DGR si è stabilito che al fabbisogno per le borse di studio per l'anno accademico 2022/2023 si possa provvedere a valere sulle risorse introitate direttamente dall'ADISURC quale gettito della tassa regionale dell'anno accademico 2022/2023 e con le risorse assegnate dal Ministero dell'Università e della Ricerca alla Regione Campania ai sensi dell'articolo 16 del DPCM 9 aprile 2001, sulla base dei criteri stabiliti a livello ministeriale, quale Fondo Integrativo Statale (comprensivo delle risorse del PNRR), e per la parte eccedente, a valere sulle risorse da individuarsi sulla nuova programmazione 2021-2027 POR Campania FSE, nell'ambito dell'obiettivo strategico dedicato alla promozione della parità di accesso all'istruzione, tenuto conto della coerenza con i conferenti obiettivi contenuti nei relativi regolamenti comunitari, nonché, ove necessario, a valere su altri programmi della programmazione 2021-2027, fermo restando la necessaria coerenza con le fonti di finanziamento individuate, rinviando a successiva deliberazione la programmazione delle relative risorse;
- con DGR 373 del 13/07/2022 la Giunta Regionale, sulla base del finanziamento aggiuntivo del PON "Ricerca e Innovazione" e delle ulteriori risorse a valere sulle quote di avanzo vincolato al pagamento delle borse di studio risultanti dal rendiconto ADISURC 2021, ha stabilito di aggiornare le soglie ISEE ed ISPE per l'accesso ai benefici relativi al diritto allo studio ai seguenti importi:
  - ISEE 22.700,00
  - ISPE 46.500,00
- con la stessa delibera la Giunta regionale ha approvato, ai fini dell'espressione del parere della Commissione consiliare competente per materia ai sensi dell'articolo 12, comma 5, della legge regionale 18 maggio 2016, n. 12 con contestuale trasmissione al Consiglio regionale, la "*Programmazione annuale degli interventi per il diritto allo studio universitario Anno Accademico 2022/2023*", di cui al nuovo documento allegato alla delibera stessa riservandosi l'approvazione definitiva a seguito dell'espressione del suddetto parere;
- acquisito il parere favorevole della VI Commissione Consiliare Permanente, espresso nella seduta del 26/07/2022, con la Deliberazione della Giunta regionale n.418 del 27/07/2022 è stato approvato il documento denominato "*Programmazione annuale degli interventi per il diritto allo studio universitario Anno Accademico 2022/2023*";
- con la Deliberazione n.476 del 13/09/2022 è stato approvato il Piano contenente "Misure per le Famiglie e le Imprese" contenente azioni volte a mitigare gli effetti della crisi economica nella Regione Campania, avente un importo complessivo pari a € 389.571.415,69, e che prevede anche la misura "Assegni in favore degli studenti universitari meritevoli e meno abbienti per l'anno accademico 2022/2023 (DGR n. 418 del 27/07/2022)" per Euro 60.000.000,00 a valere sul PR FSE+ e come soggetto attuatore l'Azienda per il diritto allo studio Universitario della Regione Campania (A.Di.S.U.R.C.), che provvede alla erogazione delle borse.

- il PR Campania FSE+ 2021/2027 contempla, nell'ambito della Priorità 2 "Istruzione e Formazione", l'Obiettivo Specifico ESO 4.6 "Promuovere la parità di accesso e di completamento di un'istruzione e una formazione inclusive e di qualità, in particolare per i gruppi svantaggiati, dall'educazione e cura della prima infanzia, attraverso l'istruzione e la formazione generale e professionale, fino al livello terziario e all'istruzione e all'apprendimento degli adulti, anche agevolando la mobilità ai fini dell'apprendimento per tutti e l'accessibilità per le persone con disabilità - Azione 2.f.10: "sostegno al diritto allo studio, attraverso l'erogazione di borse di studio e/o voucher per l'accesso a servizi, incluso i servizi di trasporto, destinati a studenti di ogni ordine e grado, capaci e meritevoli, privi di mezzi, inclusi gli studenti con disabilità, in coordinamento con quanto previsto dal PNRR con riferimento al progetto (M4-C1-I.1.7) Borse di studio per l'accesso all'università";

## CONSIDERATO che

- è stato approvato e pubblicato da parte dell'Azienda per il diritto allo studio universitario della Regione Campania (A.DI.S.U.R.C.) il bando di concorso per assegnazione di borse di studio, posti alloggio e contributi per mobilità internazionale anno accademico 2022/2023;
- sono in corso di approvazione le graduatorie provvisorie del concorso a.a. 2022/2023 per tutti gli atenei con la conseguente apertura del termine per le rettifiche;
- il bando di concorso per assegnazione di borse di studio, posti alloggio e contributi per mobilità internazionale anno accademico 2022/2023 prevede, secondo i termini previsti dal DPCM del 9/04/2001, che le borse di studio sono erogate in acconto, pari al 50% della quota in denaro, a tutti i candidati che non risultano sospesi nelle graduatorie entro il 31 dicembre 2022;
- con nota prot. n.0505230 del 14/10/2022 la DG Università, Ricerca e Innovazione ha comunicato all'Autorità di Gestione FSE che, ai sensi di quanto programmato con la Deliberazione n.476 del 13/09/2022 a valere sulla programmazione del PR Campania FSE+ 2021-2027, l'intervento "Borse di studio destinate a studenti universitari meritevoli e privi di mezzi per l'anno accademico 2022/2023" prevede un importo programmato per Euro 60.000.000,00 con una prima liquidazione pari al 50% per il corrente anno ed un successivo saldo da erogare nel corso dell'anno 2023 e che per tale intervento è stato verificato il rispetto dei criteri di selezione del POR Campania FSE 2014-2020 nelle more dell'approvazione dei nuovi criteri da parte del Comitato di Sorveglianza;
- con nota prot. n. PG/2022/0519726 del 24/10/2022 l'Azienda per il diritto allo studio universitario della Regione Campania (A.DI.S.U.R.C.), relativamente al Progetto "Borse di studio destinate a studenti universitari meritevoli e privi di mezzi per l'anno accademico 2022/2023" ha trasmesso la scheda CUP B61I22000490006 nonché il nominativo del responsabile di progetto;

## RITENUTO

- di dover ammettere a finanziamento il progetto "Borse di studio destinate a studenti universitari meritevoli e privi di mezzi per l'anno accademico 2022/2023" **CUP B61I22000490006** soggetto attuatore l'Azienda per il diritto allo studio Universitario della Regione Campania (A.DI.S.U.R.C.), per un importo totale pari ad Euro 60.000.000,00 (**€ sessantamilioni/00**) a valere sul PR Campania FSE+ 2021-2027, Priorità 2 "Istruzione e Formazione", Obiettivo Specifico ESO 4.6, Linea di azione 2.f.10;
- di dover nominare Responsabile del Procedimento Angelo Maione Matr. \*\*\*OM. incardinato nella Direzione Generale 5010;
- di dover approvare lo schema di Atto di Convenzione allegato al presente provvedimento (All.1);
- di dover notificare all'Azienda per il diritto allo studio Universitario della Regione Campania (A.DI.S.U.R.C.) il presente provvedimento comprensivo dello schema di Atto di Convenzione (All.1) che costituisce parte integrante e sostanziale del presente atto;

- dover dare atto che la fattispecie in questione è tra quelle soggette alla pubblicazione in attuazione del disposto degli art. 26 e 27 del D. Lgs. 33/2013;

## VISTI

- la normativa comunitaria, nazionale e regionale;
- la DGR n.476 del 13/09/2022;
- la DGR n.548 del 25/10/2022, concernente la proroga incarichi dirigenziali.

Alla stregua dell'istruttoria svolta dalla UOD Università-Accademie-Conservatori e diritto allo studio universitario", nonché dell'espressa dichiarazione di regolarità resa dal Dirigente medesimo e dal Direttore Generale;

## DECRETA

Per tutto quanto espresso in premessa e che qui si intende integralmente riportato:

1. di ammettere a finanziamento il progetto "Borse di studio destinate a studenti universitari meritevoli e privi di mezzi per l'anno accademico 2022/2023" **CUP B61I22000490006** soggetto attuatore l'Azienda per il diritto allo studio Universitario della Regione Campania (A.DI.S.U.R.C.), per un importo totale pari ad Euro 60.000.000,00 (**€ sessantamiloni/00**) a valere sul PR Campania FSE+ 2021-2027, Priorità 2 "Istruzione e Formazione", Obiettivo Specifico ESO 4.6, Linea di azione 2.f.10;
2. di nominare Responsabile del Procedimento Angelo Maione Matr.\*\*\*OM incardinato nella Direzione Generale 5010;
3. di approvare lo schema di Atto di Convenzione allegato al presente provvedimento (All.1);
4. di notificare all'Azienda per il diritto allo studio Universitario della Regione Campania (A.DI.S.U.R.C.) il presente provvedimento comprensivo dello schema di Atto di Convenzione (All.1) che costituisce parte integrante e sostanziale del presente atto;
5. di dare atto che la fattispecie in questione è tra quelle soggette alla pubblicazione in attuazione del disposto degli artt. 26 e 27 del D.Lgs. 33/2013;
6. di inviare il presente atto:
  - alla Direzione Generale Autorità di gestione Fondo Sociale Europeo e Fondo per lo sviluppo e la coesione (50.01.00);
  - Al Responsabile della programmazione unitaria;
  - al BURC per la pubblicazione;
  - al Portale regionale per gli adempimenti previsti dalla Legge Regionale n. 23 del 28/07/2017 "Regione Campania Casa di Vetro".

Il Direttore Generale  
Ing. Vito Merola



## SCHEMA DI CONVENZIONE

TRA

La Regione Campania (C.F. 80011990639), nella persona del Dirigente Vito Merola

E

XXXXXXXXXXXX C.F./P.IVA \_\_\_\_\_ con sede legale in \_\_\_\_\_, rappresentata da in qualità di rappresentante legale dell'ente, nel seguito del presente atto denominato "Beneficiario"

### VISTI

- la Deliberazione n. 489 del 12/11/2020 con cui la Giunta Regionale ha adottato il "Documento Regionale di Indirizzo Strategico - periodo di programmazione 2021/2027", predisposto dal Gruppo di Programmazione di cui alla DGR 44/2020, da assumere quale schema generale di orientamento per l'elaborazione dei Programmi operativi regionali FESR, FSE+, FEASR e FEAMP 2021-2027;
- la succitata deliberazione n. 489 del 12/11/2020 con cui la Giunta regionale ha, altresì, dato mandato alle Autorità di Gestione di elaborare i documenti programmatici di cui ai sopracitati Regolamenti comunitari per la programmazione 2021-2027, in collaborazione con il Gruppo di lavoro di cui alla DGR 44/2020 e con il coordinamento del Responsabile della Programmazione Unitaria;
- il Regolamento (UE) n. 1057 del 24 giugno 2021 del Parlamento europeo e del Consiglio che istituisce il Fondo sociale europeo Plus (FSE+) e abroga il Regolamento (UE) n. 1296/2013;
- il Regolamento (UE) n. 1060 del 24 giugno 2021 con cui il Parlamento europeo e il Consiglio hanno approvato le disposizioni comuni al Fondo europeo di sviluppo regionale, al Fondo sociale europeo Plus, al Fondo di coesione, al Fondo per una transizione giusta, al Fondo europeo per gli affari marittimi, la pesca e l'acquacoltura, nonché le regole finanziarie applicabili ai Fondi elencati ed al Fondo Asilo, migrazione e integrazione, al Fondo Sicurezza interna e allo Strumento di sostegno finanziario per la gestione delle frontiere e la politica dei visti;
- la Deliberazione n. 198 del 28/04/2022 con cui la Giunta regionale ha approvato il Programma Regionale Campania FSE+ per il periodo 2021 – 2027 che è stato notificato all'Autorità di Gestione in data 05 maggio 2022;
- l'Accordo di partenariato tra Italia e Commissione europea relativo al ciclo di programmazione 2021-2027 approvato in data 15 luglio 2022 con Decisione di esecuzione C(2022) 4787 final. della CE, firmato e adottato in data 19 luglio;
- la Decisione n. C(2022)6831 del 20 settembre 2022, con cui la Commissione europea ha approvato il Programma Regionale PR Campania FSE+ 2021-2027 per il sostegno del Fondo sociale europeo plus nell'ambito dell'obiettivo Investimenti a favore della crescita e dell'occupazione per la Regione Campania in Italia "CCI 2021IT05SFPR003", del valore complessivo di € 1.438.496.089,00 di cui € 1.006.947.262,00 in quota UE;
- la Deliberazione n. 494 del 27/09/2022 con cui si è preso atto della conclusione dell'iter di programmazione con l'approvazione da parte della Commissione Europea, con Decisione n. C(2022)6831 del 20 settembre 2022, del testo definitivo del PR Campania FSE+ 2021-2027 con grado di soddisfacimento delle condizionalità ex ante riportate nel PR Campania FSE+ 2021-2027;
- la Manualistica per la gestione, il monitoraggio, la rendicontazione ed il controllo del POR Campania FSE 2014-2020 (Manuale delle procedure di gestione, Linee guida per i beneficiari, Manuale dei controlli di primo livello, ecc...) adottata dall'Autorità di Gestione;



## PREMESSO che

- la Regione Campania con la Legge regionale n.12/2016, in attuazione degli articoli della Costituzione, del Decreto Legislativo n. 68 del 29 marzo 2012 ed in conformità dello Statuto della Regione Campania, definisce le norme sul diritto allo studio universitario finalizzate alla rimozione degli ostacoli di ordine economico e sociale che limitano l'uguaglianza dei cittadini nell'accesso all'istruzione superiore e, in particolare, a consentire ai capaci e meritevoli, anche se privi di mezzi, di raggiungere i gradi più alti degli studi;
- la Regione Campania, con la citata Legge, al fine di assicurare la realizzazione in ambito regionale degli interventi, dei servizi, e delle prestazioni relative al Diritto allo studio universitario, ha istituito l'Azienda per il Diritto allo Studio Universitario della Regione Campania (A.Di.S.U.R.C.), ente strumentale dotato di personalità giuridica, di autonomia patrimoniale e organizzativa, in luogo delle 7 ADISU ex L.21/2002;
- con DGR 301 del 21/06/2022 la Giunta ha approvato, ai fini dell'espressione del parere della Commissione consiliare competente per materia ai sensi dell'articolo 12, comma 5, della legge regionale 18 maggio 2016, n. 12 con contestuale trasmissione al Consiglio regionale, la "Programmazione annuale degli interventi per il diritto allo studio universitario Anno Accademico 2022/2023", riservandosi l'approvazione definitiva a seguito dell'espressione del suddetto parere;
- con la stessa DGR si è stabilito che al fabbisogno per le borse di studio per l'anno accademico 2022/2023 si possa provvedere a valere sulle risorse introitate direttamente dall'ADISURC quale gettito della tassa regionale dell'anno accademico 2022/2023 e con le risorse assegnate dal Ministero dell'Università e della Ricerca alla Regione Campania ai sensi dell'articolo 16 del DPCM 9 aprile 2001, sulla base dei criteri stabiliti a livello ministeriale, quale Fondo Integrativo Statale (comprensivo delle risorse del PNRR), e per la parte eccedente, a valere sulle risorse da individuarsi sulla nuova programmazione 2021-2027 POR Campania FSE, nell'ambito dell'obiettivo strategico dedicato alla promozione della parità di accesso all'istruzione, tenuto conto della coerenza con i conferenti obiettivi contenuti nei relativi regolamenti comunitari, nonché, ove necessario, a valere su altri programmi della programmazione 2021-2027, fermo restando la necessaria coerenza con le fonti di finanziamento individuate, rinviando a successiva deliberazione la programmazione delle relative risorse;
- con DGR 373 del 13/07/2022 la Giunta Regionale, sulla base del finanziamento aggiuntivo del PON "Ricerca e Innovazione" e delle ulteriori risorse a valere sulle quote di avanzo vincolato al pagamento delle borse di studio risultanti dal rendiconto ADISURC 2021, ha stabilito di aggiornare le soglie ISEE ed ISPE per l'accesso ai benefici relativi al diritto allo studio ai seguenti importi:
  - ISEE 22.700,00
  - ISPE 46.500,00
- con la stessa delibera la Giunta regionale ha approvato, ai fini dell'espressione del parere della Commissione consiliare competente per materia ai sensi dell'articolo 12, comma 5, della legge regionale 18 maggio 2016, n. 12 con contestuale trasmissione al Consiglio regionale, la "Programmazione annuale degli interventi per il diritto allo studio universitario Anno Accademico 2022/2023", di cui al nuovo documento allegato alla delibera stessa riservandosi l'approvazione definitiva a seguito dell'espressione del suddetto parere;
- acquisito il parere favorevole della VI Commissione Consiliare Permanente, espresso nella seduta del 26/07/2022, con la Deliberazione della Giunta regionale n.418 del 27/07/2022 è stato approvato il documento denominato "Programmazione annuale degli interventi per il diritto allo studio universitario Anno Accademico 2022/2023";
- con la Deliberazione n.476 del 13/09/2022 è stato approvato il Piano contenente "Misure per le Famiglie e le Imprese" contenente azioni volte a mitigare gli effetti della crisi economica nella Regione Campania, avente un importo complessivo pari a € 389.571.415,69, e che prevede anche la misura "Assegni in favore degli studenti universitari meritevoli e meno



abbienti per l'anno accademico 2022/2023 (DGR n. 418 del 27/07/2022)” per Euro 60.000.000,00 a valere sul PR FSE+ e come soggetto attuatore l’Azienda per il diritto allo studio Universitario della Regione Campania (A.DI.S.U.R.C.), che provvede alla erogazione delle borse.

- il PR Campania FSE+ 2021/2027 contempla, nell’ambito della Priorità 2 “Istruzione e Formazione”, l’Obiettivo Specifico ESO 4.6 “*Promuovere la parità di accesso e di completamento di un’istruzione e una formazione inclusive e di qualità, in particolare per i gruppi svantaggiati, dall’educazione e cura della prima infanzia, attraverso l’istruzione e la formazione generale e professionale, fino al livello terziario e all’istruzione e all’apprendimento degli adulti, anche agevolando la mobilità ai fini dell’apprendimento per tutti e l’accessibilità per le persone con disabilità - Azione 2.f.10: “sostegno al diritto allo studio, attraverso l’erogazione di borse di studio e/o voucher per l’accesso a servizi, incluso i servizi di trasporto, destinati a studenti di ogni ordine e grado, capaci e meritevoli, privi di mezzi, inclusi gli studenti con disabilità, in coordinamento con quanto previsto dal PNRR con riferimento al progetto (M4-C1-I.1.7) Borse di studio per l’accesso all’università”;*
- con Decreto Dirigenziale n.\_\_\_\_ del\_\_\_\_ è stato approvato lo schema della presente Convenzione tra la Regione Campania e \_\_\_\_ per l’attuazione della suddetta Proposta progettuale ammessa al finanziamento e contestualmente è stato nominato il Responsabile del Procedimento;

Tutto ciò premesso, con il presente atto, tra le parti sopra costituite, a tutti gli effetti di legge si è convenuto quanto segue:

### **Art. 1 Oggetto**

La presente Convenzione regola i rapporti tra la Regione Campania ed il Beneficiario del finanziamento \_\_\_\_\_ per l’intervento \_\_\_\_\_ a valere sul PR Campania FSE + 2021-2027 – Priorità 2 “Istruzione e Formazione” Obiettivo Specifico ESO 4.6 Azione 2.f.10- per un importo di € ..... ammesso a finanziamento con D.D. n. \_\_\_\_\_ Codice CUP

### **Art.2 Comunicazioni**

Ogni comunicazione da parte del Beneficiario dovrà essere diretta al Responsabile di Obiettivo Specifico a mezzo di posta elettronica certificata e con apposizione della firma digitale sulla documentazione allegata.

### **Art. 3 Obblighi di carattere generale**

Il Beneficiario si impegna a:

- rispettare la normativa di riferimento di cui in premessa;
- rispettare la normativa in materia di ammissibilità della spesa previste e consentite dal Regolamento (UE) n. 2021/1060 (artt. 63 e 64) e dal regolamento specifico FSE+. Fermo restando quanto disposto dalla regolamentazione europea, essendo l’ammissibilità delle spese determinata in base a regole nazionali, nelle more della definizione di regole nazionali specifiche per il periodo 2021/2027, fa fede quanto disposto dal D.P.R. 5 febbraio 2018 n. 22 “Regolamento recante i criteri sull’ammissibilità delle spese per i programmi cofinanziati dai Fondi strutturali di investimento europei (SIE) per il periodo di programmazione 2014/2020” (GU n.71 del 26 marzo 2018);
- comunicare alla Regione Campania, all’atto della richiesta di prima anticipazione gli estremi identificativi del conto di tesoreria unico;
- riportare, in attuazione degli obblighi di cui all’art. 3, comma 5 e 7, della L. n. 136/2010, in



- relazione a ciascuna transazione posta in essere nella realizzazione delle attività, il codice unico di progetto (CUP);
- istituire la documentazione prescritta dalle Linee Guida per i Beneficiari POR Campania FSE 2014-2020 nelle more dell'approvazione di nuove regole e direttive legate al "Sistema di Gestione e Controllo" (Si.Ge.Co.) del PR Campania FSE+ 2021-2027 e della relativa manualistica;
  - consentire il libero accesso alle strutture direttamente e/o indirettamente utilizzate per lo svolgimento del corso ai funzionari delle strutture regionale deputate ai controlli di primo e secondo livello, nonché ad ogni altra autorità che, in forza delle vigenti disposizioni di legge e/o di regolamento, anche di livello comunitario, abbia titolo a compiere sopralluoghi, ispezioni e/o verifiche, anche contabili e/o amministrative, pena la decadenza della prosecuzione dei corsi stessi;
  - attenersi ad una fedele esecuzione del progetto approvato, salvo diverse disposizioni, ai sensi del successivo articolo;
  - adeguarsi tempestivamente alle eventuali modifiche introdotte dall'approvazione di manuali e disciplinari, linee guida per i Beneficiari, relativi alle modalità di attuazione del PR Campania FSE+2021-2027;
  - ad alimentare il sistema di monitoraggio secondo le modalità previste dal successivo articolo;
  - il Beneficiario è tenuto ad inserire su SURF la documentazione prevista dal Manuale delle procedure di gestione e dalle Linee Guida per i Beneficiari vigenti;
  - ad ottemperare alle richiamate attività di verifica dei requisiti dei destinatari così come previsto all' Art. 3 "Destinatari" dell'Avviso Pubblico, a pena di inammissibilità delle relative spese;
  - a garantire la massima pubblicità nei confronti della potenziale utenza, la dovuta trasparenza, il rispetto dei principi pari opportunità nelle procedure di selezione dei candidati.

In caso di inadempimento, anche parziale, la Regione si riserva la facoltà di revocare il finanziamento. Il Beneficiario assume in proprio ed in via esclusiva la piena responsabilità per eventuali danni a cose o persone cagionate da terzi in relazione e durante lo svolgimento dei servizi di cui al presente atto e si obbliga a manlevare e tenere indenne la Regione da eventuali richieste di risarcimento, indennizzo o rimborso avanzate a qualsiasi titolo nei suoi confronti. Il Beneficiario si impegna a comunicare all'Amministrazione regionale ogni eventuale variazione del domicilio eletto, a mezzo di posta elettronica certificata. Eventuali variazioni del domicilio eletto non comunicate con le suddette modalità non saranno opponibili all'Amministrazione regionale, anche se diversamente conosciute.

#### **Art.4**

##### **Obblighi di informazione e pubblicità**

In base alle disposizioni di cui all'art.49 del Reg. (UE) n. 1060/21, l'Autorità di Gestione provvede alla pubblicazione elettronica o in altra forma dell'elenco delle operazioni.

Il Beneficiario si impegna, con la sottoscrizione del presente atto, ad osservare gli obblighi previsti dai regolamenti comunitari in materia di informazione e pubblicità degli interventi cofinanziati dai Fondi SIE, in particolare a quanto disposto nell'Allegato IX del Regolamento (UE) 1060/21, dall'art. 50 del citato Reg. (UE) e dalla normativa regionale di riferimento vigente.

In particolare, è tenuta/o a dare adeguata pubblicità al finanziamento concesso e ad osservare quanto previsto per l'utilizzo dei loghi da riportare su tutta la documentazione ed in ogni azione promozionale, pubblicitaria e/o informativa secondo le indicazioni rese disponibili dall'Amministrazione regionale. Il mancato rispetto degli obblighi d'informazione e pubblicità di cui alla normativa comunitaria consente alla Regione Campania la revoca parziale o totale del finanziamento assentito.

#### **Art. 5**

##### **Strutturazione delle attività e tempistica**



Il Beneficiario è tenuto a dare avvio alle attività entro e non oltre 30 giorni dalla stipulazione della presente Convenzione. Per inizio delle attività si intende l'avvio delle attività progettuali.

Il Beneficiario è tenuto ad inviare la documentazione prevista dall'avviso e/o dal Manuale delle procedure di gestione e dalle Linee Guida per i Beneficiari, nei tempi prescritti.

Il Beneficiario è obbligato al rispetto del cronoprogramma del progetto esecutivo così come approvato, fatte salve le eventuali proroghe, espressamente autorizzate.

Il Beneficiario è tenuto all'invio della documentazione amministrativo/contabile al termine di ciascuna attività del progetto entro il termine di 90 giorni dalla conclusione delle attività formative.

#### **Art.6**

##### **Riparametrazione costi**

Nel caso in cui il numero delle borse di studio dovessero essere inferiori a quanto previsto, il finanziamento assegnato dovrà essere riparametrato tenendo conto delle economie di progetto. In tal caso il Beneficiario è tenuto ad informare tempestivamente la Regione nel rispetto della normativa comunitaria e nazionale in materia di ammissibilità dei costi.

#### **Art. 7**

##### **Modalità di erogazione del finanziamento e rendicontazione**

Il finanziamento concesso per la realizzazione del progetto viene erogato nella seguente modalità:

**Prima anticipazione**, pari al 50% dell'importo ammesso a finanziamento, a seguito dell'invio dei seguenti documenti:

- Richiesta di I acconto completa di Codice di Monitoraggio Locale, CUP, indicazione del Fondo di Finanziamento, importo richiesto e codice di tesoreria;
- Indicazione del nominativo del Responsabile del procedimento e atto di nomina;
- Decreto di approvazione dell'Avviso;
- Decreti di approvazione delle graduatorie provvisorie;
- Relazione previsionale sul numero delle borse erogabile nonché tempi di erogazione previsti e tempi di rendicontazione presunti
- Comunicazione della sede amministrativa in cui è conservata la documentazione amministrativa;

**Saldo**, pari al 50% dell'importo ammesso a finanziamento o eventualmente rimodulato, a seguito della comunicazione di avvenuto inserimento nella piattaforma di monitoraggio regionale dei seguenti documenti:

- Richiesta saldo completa di Codice di Monitoraggio Locale, CUP, indicazione del Fondo di Finanziamento, importo richiesto e codice di tesoreria;
- Rendicontazione amministrativa e finanziaria pari al 80% dell'importo relativo alla prima anticipazione;
- eventuale comunicazione di economia di progetto che dia luogo ad una rimodulazione dell'importo finanziato;
- Relazione sul numero delle borse erogate in anticipo o saldo, criticità emerse, tempi di erogazione delle restanti borse, tempi di rendicontazione presunti per l'erogazione del saldo;
- Monitoraggio Fisico.

**A conclusione delle attività**, il beneficiario si impegna a comunicare:

- Relazione finale sulle borse totali erogati, criticità emerse
- Monitoraggio Fisico.



## Art. 8

### **Ammissibilità, modalità di rendicontazione e certificazione delle spese, conservazione dei documenti**

Sono ammissibili le spese strettamente legate alla realizzazione delle attività descritte nel Progetto, sostenute e pagate nel rispetto di quanto disposto dal Regolamento (UE) n. 2021/1060 (artt. 63 e 64) e dal regolamento specifico FSE+. Fermo restando quanto disposto dalla regolamentazione europea, essendo l'ammissibilità delle spese determinata in base a regole nazionali, nelle more della definizione di regole nazionali specifiche per il periodo 2021/2027, fa fede quanto disposto dal D.P.R. 5 febbraio 2018 n. 22 "Regolamento recante i criteri sull'ammissibilità delle spese per i programmi cofinanziati dai Fondi strutturali di investimento europei (SIE) per il periodo di programmazione 2014/2020" (GU n.71 del 26 marzo 2018). Il Beneficiario è tenuto ad effettuare le rendicontazioni a costi reali delle spese sostenute per la realizzazione del progetto, con le modalità e secondo le scadenze previste dal Manuale delle procedure di gestione FSE 2014-2020, dalle Linee Guida per i Beneficiari nelle more dell'approvazione di nuove regole e direttive legate al "Sistema di Gestione e Controllo" (Si.Ge.Co.) del PR Campania FSE+ 2021-2027 e della relativa manualistica.

Tutti i documenti di spesa devono riportare i seguenti elementi: la dicitura **PR Campania FSE+ 2021-2027**, l'**Asse / Obiettivo Specifico / Azione** che cofinanzia l'intervento, il **Codice Monitoraggio Locale** del progetto rilevante ai fini del monitoraggio sul sistema informatico, il **CUP** e l'**importo totale o parziale imputato all'azione finanziata**.

La documentazione dovrà essere esibita in sede di verifica amministrativa contabile e conservata dal Beneficiario per il periodo previsto dai regolamenti comunitari. A tal fine, il Beneficiario è obbligato a conservare tutta la documentazione, in originale o in copia autenticata, su supporto cartaceo e, eventualmente, informatico; è tenuto, altresì, a mettere la suddetta documentazione a disposizione della Commissione Europea, della Corte dei conti e di tutti gli organi di controllo competenti, per consentire anche controlli successivi alla conclusione del Programma, per il periodo previsto dall'art. 82 del Reg. (UE) 1060/21.

## Art. 9

### **Monitoraggio**

Il Beneficiario è obbligato ad assicurare la costante alimentazione del Sistema di monitoraggio, con particolare riguardo alla sezione degli indicatori, con le modalità indicate nel Manuale delle procedure di gestione FSE 2014-2020 e nelle Linee Guida per i Beneficiari nelle more dell'approvazione di nuove regole e direttive legate al "Sistema di Gestione e Controllo" (Si.Ge.Co.) del PR Campania FSE+ 2021-2027 e della relativa manualistica.

## Art. 10

### **Controlli**

Il Responsabile di Obiettivo Specifico attraverso il Team di Obiettivo svolgerà i controlli che dovranno consentire di accertare che le spese dichiarate siano reali, che i prodotti o i servizi siano stati forniti conformemente alla decisione di approvazione, che le domande di rimborso del Beneficiario siano corrette, che le operazioni e le spese siano conformi alle norme comunitarie e nazionali, e non siano oggetto di doppio finanziamento. Le spese sostenute dal Beneficiario che, in esito ai controlli esercitati dal Responsabile di Obiettivo Specifico o dagli altri organismi di controllo, dovessero risultare non ammissibili sono imputate al Beneficiario. In tal caso si provvede a rideterminare l'impegno finanziario assunto per l'operazione ed a stralciare la quota corrispondente alla spesa non ammissibile dal finanziamento a carico del POR, ovvero a recuperare l'importo indebitamente percepito dal Beneficiario.

## Art.11

### **Clausola di salvaguardia**

In caso di inadempimento degli obblighi generali di cui all'articolo 3 (Obblighi di carattere generale)



da parte del Beneficiario, nonché il mancato rispetto delle disposizioni previste per l'erogazione delle risorse, la presente Convenzione non costituisce titolo per l'erogazione del finanziamento.

### **Art.12 Irregolarità**

In caso di irregolarità, come definita ai sensi del Reg. (UE) n. 1060/21 e ss.mm.ii., il Responsabile di Obiettivo Specifico procede al recupero delle somme indebitamente percepite secondo quanto previsto dalla normativa comunitaria, dalle disposizioni nazionali e regionali e dal Manuale delle Procedure di gestione del POR Campania FSE 2014-2020 nelle more dell'approvazione di nuove regole e direttive legate al "Sistema di Gestione e Controllo" (Si.Ge.Co.) del PR Campania FSE+ 2021-2027 e della relativa manualistica

### **Art.13 Modifiche**

Qualsiasi modifica alle modalità di realizzazione delle attività, di cui al presente atto, rispetto a quanto previsto nel progetto approvato, dovrà essere preventivamente autorizzata dal Responsabile del Procedimento a seguito di espressa richiesta del Beneficiario, pena il mancato riconoscimento dei relativi costi.

Per le variazioni al piano dei costi approvato si richiamano le indicazioni previste nel Manuale delle procedure di gestione FSE 2014-2020 e nelle Linee Guida per i Beneficiari nelle more dell'approvazione di nuove regole e direttive legate al "Sistema di Gestione e Controllo" (Si.Ge.Co.) del PR Campania FSE+ 2021-2027 e della relativa manualistica.

### **Art. 14 Risoluzione unilaterale**

La Regione si riserva la facoltà di risolvere unilateralmente la presente Convenzione, previa comunicazione di revoca del provvedimento di assegnazione, in ogni tempo e per tutta la durata della presente Convenzione, nelle seguenti ipotesi:

- a) ad avvenuto inizio delle attività progettuali, per il mancato rispetto delle condizioni dell'affidamento e per gravi inadempienze;
- b) mancato rispetto dei termini di cui all'articolo 5;
- c) nei casi in cui, in seguito ad una riduzione del numero degli allievi, non vengano rispettate le modalità di riparametrazione dei costi di cui all'articolo 6 ;
- d) mancato rispetto degli adempimenti connessi alla certificazione di spesa di cui all'articolo 8;
- e) mancato rispetto degli adempimenti connessi alla trasmissione degli atti relativi al monitoraggio fisico e finanziario e alla valutazione di cui all'articolo 9;
- f) inosservanza delle norme poste per la selezione dei destinatari ed assenza anche parziale dei requisiti richiesti per i destinatari;
- g) mancato rispetto dei termini dell'Avviso pubblico.

In caso di revoca del provvedimento di assegnazione, attuato mediante decreto dirigenziale del Responsabile di Obiettivo Specifico di riferimento e del conseguente esercizio del diritto di recesso unilaterale, nessun corrispettivo è dovuto al Beneficiario neppure a titolo di rimborso spese e/o risarcimento del danno.

### **Art. 15 Autorizzazione trattamento dati personali**

I dati personali forniti all'Amministrazione regionale saranno oggetto di trattamento esclusivamente per le finalità della presente Convenzione per scopi istituzionali. I dati personali saranno trattati dalla Regione per il perseguimento delle sopraindicate finalità in modo lecito e secondo correttezza, nel rispetto del decreto legislativo 30 giugno 2003, n. 196 "Codice in materia di protezione dei dati personali", anche con l'ausilio di mezzi elettronici e comunque automatizzati, nonché, dal REG. (UE) 2016/679 del 27 aprile 2016, relativo alla protezione delle persone fisiche con riguardo al trattamento dei dati personali, nonché alla libera circolazione di tali dati e che abroga la direttiva 95/46/CE



(regolamento generale sulla protezione dei dati).

#### **Art.16**

##### **Obblighi nascenti dal Protocollo di legalità**

In riferimento al Protocollo di legalità approvato con DGR n. 23/2012 e sottoscritto tra la Regione e la GdF in data 6 marzo 2012, le parti si obbligano al rispetto delle norme ivi contenute che qui si intendono integralmente riportate e trascritte.

#### **Art.17**

##### **Clausola di rinvio**

Per quanto non espressamente previsto nella presente Convenzione, le parti fanno rinvio al codice civile ed alle normative comunitarie, statali e regionali vigenti in materia.

#### **Art.18**

##### **Imposte e Tasse**

La presente Convenzione è esente da qualsiasi imposta o tassa ai sensi dell'art. 5 penultimo comma della legge 21 dicembre 1978 n. 845.

#### **Art. 19**

##### **Foro Convenzionale**

Per qualsiasi controversia inerente la presente Convenzione si elegge quale Foro competente quello di Napoli.

#### **Art.20**

##### **Accettazione ai sensi dell'art. 1341 c.c.**

Le clausole previste agli articoli 15 e 18 vengono accettate e sottoscritte anche ai sensi dell'art. 1341 c.c. Il presente atto consta di numero 9 pagine e viene letto dalle parti le quali, avendolo riconosciuto conforme alla loro volontà espressamente lo approvano, lo sottoscrivono nell'ultima pagina apponendo le prescritte firme marginali sulle restanti.

#### **Art. 21**

##### **Entrata in vigore e durata della Convenzione**

Per tutto quanto non espressamente disciplinato nella presente Convenzione, le parti rinviando alla vigente normativa comunitaria, nazionale e regionale, nonché al "Manuale delle procedure di gestione del POR Campania FSE 2014-2020", al "Manuale dei controlli", alle "Linee Guida per i Beneficiari" nelle more dell'approvazione di nuove regole e direttive legate al "Sistema di Gestione e Controllo" (Si.Ge.Co.) del PR Campania FSE+ 2021-2027 e della relativa manualistica. La presente Convenzione entra in vigore dalla data di sottoscrizione delle parti e sarà vigente per tutta la durata dell'intervento, fermi restando gli obblighi richiamati e quelli prescritti dalla normativa comunitaria e nazionale che impegnano le parti anche dopo la conclusione dell'operazione.

Per il Beneficiario

Per la Regione Campania

## Scheda progetto

### **Titolo progetto: “Borse di studio destinate a studenti universitari meritevoli e privi di mezzi per l'anno accademico 2022/2023”**

La Regione Campania con la Legge regionale n.12/2016, in attuazione degli articoli della Costituzione, del Decreto Legislativo n. 68 del 29 marzo 2012 ed in conformità dello Statuto della Regione Campania, ha definito le norme sul diritto allo studio universitario finalizzate alla rimozione degli ostacoli di ordine economico e sociale che limitano l'uguaglianza dei cittadini nell'accesso all'istruzione superiore e, in particolare, a consentire ai capaci e meritevoli, anche se privi di mezzi, di raggiungere i gradi più alti degli studi;

Al fine di assicurare la realizzazione in ambito regionale degli interventi, dei servizi, e delle prestazioni relative al Diritto allo studio universitario, la Regione Campania, con la citata Legge, ha istituito l'Azienda per il Diritto allo Studio Universitario della Regione Campania (A.Di.S.U.R.C.), ente strumentale dotato di personalità giuridica, di autonomia patrimoniale e organizzativa, in luogo delle 7 ADISU ex L.21/2002;

Con la DGR 373 del 13/07/2022 la Giunta Regionale, sulla base del finanziamento aggiuntivo del PON “Ricerca e Innovazione” e delle ulteriori risorse a valere sulle quote di avanzo vincolato al pagamento delle borse di studio risultanti dal rendiconto ADISURC 2021, ha stabilito di aggiornare le soglie ISEE ed ISPE per l'accesso ai benefici relativi al diritto allo studio ai seguenti importi:

- ISEE 22.700,00
- ISPE 46.500,00

Con la stessa delibera la Giunta regionale ha approvato, ai fini dell'espressione del parere della Commissione consiliare competente per materia ai sensi dell'articolo 12, comma 5, della legge regionale 18 maggio 2016, n. 12 con contestuale trasmissione al Consiglio regionale, la “Programmazione annuale degli interventi per il diritto allo studio universitario Anno Accademico 2022/2023”.

Con la Deliberazione n.476 del 13/09/2022 è stato approvato il Piano contenente “Misure per le Famiglie e le Imprese” contenente azioni volte a mitigare gli effetti della crisi economica nella Regione Campania, avente un importo complessivo pari a € 389.571.415,69, e che prevede anche la misura “Assegni in favore degli studenti universitari meritevoli e meno abbienti per l'anno accademico 2022/2023 (DGR n. 418 del 27/07/2022)” per Euro 60.000.000,00 a valere sul PR FSE+ e come soggetto attuatore l'Azienda per il diritto allo studio Universitario della Regione Campania (A.Di.S.U.R.C.), che provvede alla erogazione delle borse.



## **Decreto Dirigenziale n. 310 del 07/11/2022**

Dipartimento 50 - GIUNTA REGIONALE DELLA CAMPANIA

Direzione Generale 10 - DIREZIONE GENERALE PER L'UNIVERSITA', LA  
RICERCA E L'INNOVAZIONE

Oggetto dell'Atto:

POR FESR 2014/2020 - POR FSE 2014-2020- AVVISO CAMBIAMENTI DIGITALI - PER IL FINANZIAMENTO DI INTERVENTI VOLTI ALL'IMPLEMENTAZIONE DI PERCORSI EDUCATIVI E FORMATIVI BASATI SULL'UTILIZZO DELLE NUOVE TECNOLOGIE DIGITALI A SERVIZIO DELLA DIDATTICA MULTIDISCIPLINARE INNOVATIVA - PROGETTO ID 66 ISTITUTO STATALE DI ISTRUZIONE SUPERIORE GIUSTINO FORTUNATO - CUP: B63D20002590002 - CODICE SURF: OP-14623 19089BP000000017 -- RIMODULAZIONE QUADRO ECONOMICO

## IL DIRIGENTE

**PREMESSO che:**

- a. con DGR n. 559 dell'11 settembre 2017 è stato individuato un "Responsabile del Coordinamento dei Sistemi Informativi" che si occupi di centralizzare i processi di governance dell'IT per l'Ente e che tale Responsabile è stato indicato nella Direzione Generale per l'Università, la Ricerca e l'Innovazione come riferimento e supporto a tutti gli ambiti programmatori, pianificatori e di intervento per la Regione Campania;
- b. l'Unione Europea ha lanciato l'iniziativa Digital Education Action Plan nell'ambito della quale si prevede che gli Stati Membri attivino iniziative che affrontino i problemi legati alla mancanza di una cultura e di competenze digitali;
- c. la Regione Campania, nel quadro del Protocollo di Intesa sottoscritto tra la Regione Campania ed il MIUR sull'inserimento delle tecnologie digitali nell'offerta formativa delle scuole campane, ha avviato percorsi educativi e formativi basati sull'utilizzo delle nuove tecnologie digitali a servizio della didattica multidisciplinare innovativa;
- d. tali percorsi riguardano in particolare due azioni complementari come di seguito specificato:
  - i. Creazione di ambienti e piattaforme per promuovere l'uso delle nuove tecnologie e per stimolare lo sviluppo di nuove competenze secondo le nuove forme di comunicazione, anche con il fine di implementare la realizzazione di sistemi di innovazioni collaborative;
  - ii. Sviluppo di metodologie didattiche innovative;
- e. il PO Campania FESR 2014/2020, nell'ambito dell'Asse 2 "Information & Communications Technology (ICT) e Agenda Digitale" prevede, tra l'altro, azioni dirette all'inclusione digitale e finalizzate allo sviluppo delle nuove competenze ICT (eSkills), nonché a stimolare la diffusione e l'utilizzo del web;
- f. con Decreto del Presidente della Giunta Regionale n. 15 del 24/01/2019 è stato conferito l'incarico di Dirigente pro-tempore della "Direzione Generale Università Ricerca Innovazione", all'Ing. Vito Merola;
- g. con DGRC n. 254 del 11/06/2019 è stato stabilito di:
  - i. programmare nell'ambito del PO Campania FESR 2014/2020 - Asse 2 - O.S 2.3 - Potenziamento della domanda di ICT di cittadini e imprese in termini di utilizzo dei servizi online, inclusione digitale e partecipazione in rete l'importo di € 2.550.000,00 per l'intervento di implementazione infrastrutturale e di realizzazione di sistemi di innovazioni collaborative, con destinatari istituti scolastici statali, orientato a creare le condizioni affinché possa essere stimolato lo sviluppo di nuove competenze in ambito ICT, così come dettagliato nel documento di sintesi allegato alla presente deliberazione per formarne parte integrante e sostanziale;
  - ii. programmare nell'ambito dell'Asse III "Istruzione e Formazione" per l'Obiettivo Specifico 14 Az. 10.4.2 del PO Campania FSE 2014/2020 l'importo di € 1.700.000,00, mediante l'utilizzo di economie maturate, per interventi di sviluppo finalizzati all'aggiornamento delle competenze digitali dei docenti e dei discenti anche attraverso metodologie innovative, così come dettagliato nel documento di sintesi allegato alla presente deliberazione per formarne parte

integrante e sostanziale;

- iii. di demandare alla Direzione per l'Università, la Ricerca e l'Innovazione l'adozione degli atti e dei provvedimenti consequenziali per la realizzazione dei su menzionati interventi a valere sull'Asse 2 del POR Campania FESR 2014/2020 e sull'Asse III Obiettivo Specifico 14 del POR Campania FSE2014/2020;
- h. con DGRC 499 del 04/10/2019 sono state iscritte sul capitolo U06186 di titolarità dello Staff 50.10.92 le risorse per un importo pari a € 2.550.000,00.
- i. con DD n. 328 del 23/10/19 è stato:
  - i. approvato l'avviso pubblico "POR FESR 2014/2020 - POR FSE 2014-2020 - Cambiamenti Digitali - per il finanziamento di interventi volti all'implementazione di percorsi educativi e formativi basati sull'utilizzo delle nuove tecnologie digitali a servizio della didattica multidisciplinare innovativa;
  - ii. individuato il responsabile del procedimento;
- j. con DD n. 473 del 15.12.2020 è stata approvata la graduatoria trasmessa dalla Commissione di valutazione con nota del 11/12/2020 prot. n. PG/2020/0593629, così come previsto dall'art. 8 dell'avviso;
- k. con DD n.17 del 15.02.2021 è stata apportata rettifica all'allegato 3 del DD n.473 del 15.12.2020 di approvazione della graduatoria.
- l. con Decreto del Presidente della Giunta Regionale n. 96 del 03/06/2021 è stato individuato, tra gli altri, quale ROS dell'Azione 2.3.1 "Soluzioni tecnologiche per l'alfabetizzazione e l'inclusione digitale, per l'acquisizione di competenze avanzate da parte delle imprese e lo sviluppo delle nuove competenze ICT (eSkills), nonché per stimolare la diffusione e l'utilizzo del web, dei servizi pubblici digitali e degli strumenti di dialogo, la collaborazione e partecipazione civica in rete (open government) con particolare riferimento ai cittadini svantaggiati e alle aree interne e rurali" il Direttore Generale della DG Università, Ricerca e Innovazione;
- m. con D.D. 52 del 02/03/2022, per ragioni di riorganizzazione interna, è stato conferito al funzionario Avv. Emanuela Monaco, incardinata presso la DG 50 10 00, l'incarico di Responsabile del Procedimento per la gestione di ogni adempimento procedimentale, ad esclusione dell'adozione dei provvedimenti finali, relativo all'Avviso "Cambiamenti Digitali" di cui al DD 328/2019, in sostituzione del Dott. Roberto Aquino;
- n. con DGR 548 del 25/10/2022 sono state prorogate le funzioni dirigenziali di Dirigente pro-tempore della "Direzione Generale Università Ricerca Innovazione" all'Ing. Vito Merola, fino alla conclusione delle relative procedure di interpello e, comunque, entro il 31/01/2023;

#### **CONSIDERATO CHE:**

- a) Con D.D. n. 177 del 08.06.2021 del è stato ammesso a finanziamento il Progetto " ID 66 ISTITUTO STATALE DI ISTRUZIONE SUPERIORE GIUSTINO FORTUNATO – FORTUNATO D.E.L. DIGITAL EDUCATION LAB" presentato dal raggruppamento delle Istituzioni Scolastiche Statali in Partenariato con Capofila l'Istituto ISTITUTO STATALE DI ISTRUZIONE SUPERIORE GIUSTINO FORTUNATO con sede legale in Vico Acitillo, 57 - 80128 Napoli , C.F. 80033840630,

per un valore relativo ad Intervento 1/ Azione a) pari a Euro 111.060,00 (Codice SURF: OP\_14623 19089BP000000017);

- b) la Convenzione è stata correttamente firmata e registrata al protocollo regionale PG/2021/0475439;
- c) in data 31.10.2022 è stata registrata al protocollo regionale con il numero PG/2022/0535640 la comunicazione con la quale l'Istituto capofila ha richiesto la rimodulazione del piano dei costi per l'intervento 1 approvato con DD n. 177 del 08.06.2021 per il Progetto " ID 66 ISTITUTO STATALE DI ISTRUZIONE SUPERIORE GIUSTINO FORTUNATO – FORTUNATO D.E.L. DIGITAL EDUCATION LAB";
- d) le variazioni proposte:
- I. non comportano alcuna modifica del valore totale di progetto, né una variazione nel totale degli interventi di competenza delle singole scuole partner;
  - II. non hanno alcun impatto sui risultati misurabili attraverso gli indicatori riportati nel progetto iniziale, ma anzi sono funzionali al loro raggiungimento.

**RITENUTO:**

- a) di dover approvare la rimodulazione dei valori del piano di spesa del progetto " ID 66 ISTITUTO STATALE DI ISTRUZIONE SUPERIORE GIUSTINO FORTUNATO – FORTUNATO D.E.L. DIGITAL EDUCATION LAB", come da richiesta registrata al protocollo regionale n. PG/2022/0535640 che si allega (All. A) al presente provvedimento per costituirne parte integrante e sostanziale, secondo il seguente quadro economico, aggregato:

| Tipologia   | Valore (€) |
|---|------------|
| a) Personale adibito ad attività di Consulenza specialistica, tutoraggio, ecc.                    | 15.360,00  |
| b) Trasferte e missioni per il personale ed i consulenti  | 3.000,00   |
| c) Costi di organizzazione e/o partecipazione a convegni, seminari, workshop, fiere, eventi, ecc. | 4.000,00   |
| d) Altre consulenze   | 3.000,00   |
| e) Materiale per lo svolgimento delle attività e attrezzature                                     | 44.454,00  |
| f) Locazioni  | 0,00       |
| g) Opere edili ed infrastrutture  | 5.000,00   |
| h) Beni immobili  | 0,00       |
| i) Impianti ed attrezzature produttive e/o tecnologiche   | 15.000,00  |
| l) Spese per la preparazione e la gestione dell'operazione  | 5.000,00   |
| m) IVA, oneri ed altre imposte e tasse  | 16.236,00  |
| n) Imprevisti (per gli interventi materiali)  | 10,00      |
| o) Servizi complessi  | 0,00       |
|   |            |
| Totale  | 111.060,00 |

- b) di dover aggiornare i quadri economici per singolo beneficiario approvati all' Allegato1 del D.D. n. 177 del 08.06.2021, secondo quanto riportato all' Allegato B (All. B) che costituisce parte integrante del presente decreto.

**VISTI:**

- la legislazione regionale, nazionale e comunitaria;
- il D. Lgs. 33 del 14/03/2013;
- il Regolamento (CE) n. 1301 del 17/12/2013;
- il Regolamento (CE) n. 1303 del 17/12/2013;
- il Regolamento (UE) n. 2884 del 25/02/2014;
- la D.G.R n. 720 del 16/12/2015;
- la D.G.R. n. 228 del 18/05/2016;
- la L.R. n. 23 del 28/07/2017;
- il Regolamento Regionale n. 5 del 7/06/2018;
- il DPGRC n. 15 del 24/01/2019;
- la D.G.R. n. 254 del 11/06/2019;
- la DGRC 499 del 04/10/2019;
- il D.D. n. 328 del 23/10/19;
- la D.G.R. n.481 del 03//11/2020
- il D.D. n. 140 del 21/04/20;
- il D.D. n. 754 del 05/11/2020;
- il D.D. n. 473 del 15/12/2020;
- il D.D. n. 17 del 05/02/2021;
- il D.D. n. 141 del 03/05/2021;
- il D.P.G.R. n. 96 del 03/06/2021;
- il D.D. n. 214 del 11/10/2021;
- la D.G.R. n. 474 del 27/10/2021;
- il D.D. n. 239 del 29/10/2021;
- Il D.D. n. 285 del 16.11.2021;
- la L.R. n. 31 del 28 /12/2021;
- la L.R. n. 32 del 28.12.2021;
- la D.G.R. n. 19 del 12/01/2022;
- la D.G.R. n. 20 del 12/01/2022;
- la D.G.R. n. 33 del 25/01/2022;
- il D.D. n. 52 del 02/03/2022;
- il D.D. n. 61 del 15.03.2022;
- la D.G.R. n. 201 del 28/04/2022;
- la DGR 374 del 13/07/2022;
- la DGR 548 del 25/10/2022.

Alla stregua dell'istruttoria compiuta dal responsabile del procedimento nonché dell'espressa dichiarazione di regolarità formale del presente atto resa dal Direttore Generale per "l'Università, la Ricerca e l'Innovazione"

**DECRETA**

Per tutto quanto espresso in premessa e che qui si intende integralmente riportato:

1. di approvare la rimodulazione dei valori del piano di spesa del progetto “ ID 66 ISTITUTO STATALE DI ISTRUZIONE SUPERIORE GIUSTINO FORTUNATO – FORTUNATO D.E.L. DIGITAL EDUCATION LAB”, come da richiesta registrata al protocollo regionale n. PG/2022/0535640 che si allega ( All. A) al presente provvedimento per costituirne parte integrante e sostanziale, secondo il seguente quadro economico, aggregato:

| Tipologia   | Valore (€) |
|---|------------|
| a) Personale adibito ad attività di Consulenza specialistica, tutoraggio, ecc.                    | 15.360,00  |
| b) Trasferte e missioni per il personale ed i consulenti  | 3.000,00   |
| c) Costi di organizzazione e/o partecipazione a convegni, seminari, workshop, fiere, eventi, ecc. | 4.000,00   |
| d) Altre consulenze   | 3.000,00   |
| e) Materiale per lo svolgimento delle attività e attrezzature                                     | 44.454,00  |
| f) Locazioni  | 0,00       |
| g) Opere edili ed infrastrutture  | 5.000,00   |
| h) Beni immobili  | 0,00       |
| i) Impianti ed attrezzature produttive e/o tecnologiche   | 15.000,00  |
| l) Spese per la preparazione e la gestione dell'operazione  | 5.000,00   |
| m) IVA, oneri ed altre imposte e tasse  | 16.236,00  |
| n) Imprevisti (per gli interventi materiali)  | 10,00      |
| o) Servizi complessi  | 0,00       |
|   |            |
| Totale  | 111.060,00 |

2. di aggiornare i quadri economici per singolo beneficiario approvati all' Allegato1 del D.D. n. 177 del 08.06.2021, secondo quanto riportato all'Allegato B (All. B) che costituisce parte integrante del presente decreto.
3. di dare atto che la fattispecie in questione è tra quelle soggette alla pubblicazione in attuazione del disposto degli art. 26 e 27 del D. Lgs. 33/2013;
4. Di inviare il presente provvedimento:
  - alla Direzione Generale Autorità di Gestione Fondo Europeo di Sviluppo Regionale;
  - al Responsabile della Programmazione Unitaria;
  - per la pubblicazione sul B.U.R.C, alla sezione “Casa di Vetro” del portale istituzionale e al portale [www.innovazione.regione.campania.it](http://www.innovazione.regione.campania.it);
  - al Soggetto Beneficiario.

**Il Direttore Generale**  
**Ing. Vito Merola**



**Giunta Regionale della Campania  
Direzione Generale per l'Università, la Ricerca e l'Innovazione  
Avviso Cambiamenti Digitali  
Pec: dg.501000@pec.regione.campania.it**

Alla cortese attenzione del Responsabile del progetto Avv. Emanuela Monaco  
email: emanuela.monaco@regione.campania.it

**Oggetto: RIMODULAZIONE DEL BUDGET**

**Progetto "FORTUNATO D.E.L. DIGITAL EDUCATION LAB" - Avviso Cambiamenti Digitali (DGR n. 254 del 11/06/2019) POR Campania FSE 2014- 2020 Asse III Obiettivo Specifico 14 Azione 10.4.2 - CUP B63D2000250002**

Stante le nuove esigenze inerenti la gestione del progetto in oggetto, risulta necessario procedere ad alcune variazioni del budget. Forniamo, pertanto, un'analisi sintetica delle voci di spesa a motivazione delle suddette variazioni.

Premesso che:

- i totali delle somme destinate a ciascuna scuola restano invariati;
- tutte gli importi sono stati trasferiti alle scuole partner aderenti alla rete;
- le variazioni di budget hanno come caposaldo la distribuzione delle somme all'interno della rete definita nell'atto di concessione della Regione Campania;
- gli obiettivi generali del progetto restano confermati

Relativamente alla variazione operata nella voce *a) Consulenza specialistica, tutoraggio, ecc.* all'interno della scuola capofila sono stati individuati i professionisti e gli esperti che faranno da driver del progetto, mentre ciascuna scuola partner ha individuato un esperto di riferimento che prende parte al team per cui viene ridistribuito il budget in tale direzione. In relazione agli avvisi pubblici hanno inciso sulla variazione le posizioni fiscali degli esperti.

Relativamente alla variazione operata tra le voci e) ed m): A causa dell'aver riportato erroneamente gli importi della voce e) Attrezzature al lordo dell'IVA, si procede a scorporare la stessa e riportarla nella voce m) I.V.A., di propria competenza.

Relativamente alla variazione operata nella voce e): Nel rispetto del fabbisogno di ogni singola scuola, si è ritenuta necessaria una redistribuzione degli importi tra le scuole del partenariato, inizialmente ripartite in egual misura.

Infine essendo ormai definita la progettazione esecutiva si è minimizzata la voce n) Imprevisti (*per gli interventi materiali*).

Nella rappresentazione riportata di seguito vengono riportate in verde le voci di spesa non interessate alla



variazione di budget, mentre in arancione vengono riportate le voci richieste in variazione.

Alla luce di cui sopra, con la presente si richiede la rimodulazione del budget, al fine di consentire la più efficiente ed efficace realizzazione delle attività e la conseguente positiva ricaduta formativa finalizzata al miglioramento dell'offerta formativa di tutte le istituzioni scolastiche del Partenariato.



Il Dirigente Scolastico  
Prof.ssa Angela Petringa



Unione europea  
Fondo Sociale Europeo



POR CAMPANIA  
FESR2014-2020



GIUSTINO  
FORTUNATO

| Tipologia   | SUDDIVISIONE BUDGET SCUOLE ATTO DI CONCESSIONE |               |                |               |               | SUDDIVISIONE BUDGET SCUOLE MODIFICA |               |                |               |               |
|---|--|---------------|----------------|---------------|---------------|-------------------------------------|---------------|----------------|---------------|---------------|
|   | ISIS Fortunato                                 | ISIS Colosimo | LICEO Mercalli | IC Poerio     | IC Marotta    | ISIS Fortunato                      | ISIS Colosimo | LICEO Mercalli | IC Poerio     | IC Marotta    |
| a) Personale adibito ad attività di Consulenza specialistica, tutoraggio, ecc.                    | 3,072  | 3,072         | 3,072          | 3,072         | 3,072         | 9,340                               | 1,505         | 1,505          | 1,505         | 1,505         |
| b) Trasferite e missioni per il personale ed i consulenti   | 0,600  | 0,600         | 0,600          | 0,600         | 0,600         | 0,600                               | 0,600         | 0,600          | 0,600         | 0,600         |
| c) Costi di organizzazione e/o partecipazione a convegni, seminari, workshop, fiere, eventi, ecc. | 0,800  | 0,800         | 0,800          | 0,800         | 0,800         | 0,800                               | 0,800         | 0,800          | 0,800         | 0,800         |
| d) Altre consulenze   | 3,000  |               |                |               |               | 3,000                               |               |                |               |               |
| e) Materiale per lo svolgimento delle attività e attrezzature [1]                                 | 9,000  | 9,000         | 9,000          | 9,000         | 9,000         | 6,249                               | 8,980         | 10,825         | 9,350         | 9,050         |
| f) Locazioni  |  |               |                |               |               |                                     |               |                |               |               |
| g) Opere edili ed infrastrutture  | 5,000  | -             | -              | -             | -             | 5,000                               |               |                |               |               |
| h) Beni immobili  |  |               |                |               |               |                                     |               |                |               |               |
| i) Impianti ed attrezzature produttive e/o tecnologiche   | 3,000  | 3,000         | 3,000          | 3,000         | 3,000         | 3,000                               | 3,000         | 3,000          | 3,000         | 3,000         |
| j) Spese per la preparazione e la gestione dell'operazione  | 5,000  |               |                |               |               | 5,000                               |               |                |               |               |
| k) IVA, oneri ed altre imposte e tasse  | 8,109  | 0,450         | 2,700          | 0,900         | 0,540         | 5,190                               | 2,636         | 3,042          | 2,717         | 2,651         |
| l) Imprevisti (per gli interventi materiali)  | 0,600  | 0,600         | 0,600          | 0,600         | 0,600         | 0,002                               | 0,001         | 0,001          |               | 0,006         |
| m) Servizi complessi  |  |               |                |               |               |                                     |               |                |               |               |
| <b>Totale</b>   | <b>38,181</b>                                  | <b>17,522</b> | <b>19,772</b>  | <b>17,972</b> | <b>17,612</b> | <b>38,181</b>                       | <b>17,522</b> | <b>19,773</b>  | <b>17,972</b> | <b>17,612</b> |

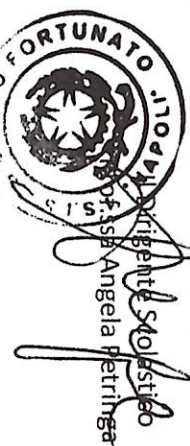

Angela Petringa



POR FESR 2014/2020 - POR FSE 2014-2020

***DGR n. 254/2019 – 85/2021 “CAMBIAMENTI DIGITALI”***

***Avviso Pubblico per il finanziamento di interventi volti  
all’implementazione di percorsi educativi e formativi basati sull’utilizzo  
delle nuove tecnologie digitali a servizio della didattica multidisciplinare  
innovativa***

***(DGR n. 254 del 11 giugno 2019- DGR n. 85 del 02 marzo 2021 )***

**All.B –Rimodulazione - Elenco partner e quadri economici del progetto  
“ID 66 IISS GIUSTINO FORTUNATO”**



Il costituendo Partenariato di Istituzioni Scolastiche Statali, come da Dichiarazione di intenti trasmessa dall'Istituto ISTITUTO STATALE DI ISTRUZIONE SUPERIORE GIUSTINO FORTUNATO e acquisita agli Atti della Regione prot. N. 30599 del 16/01/2020, per la realizzazione del Progetto "ID 66 IISS GIUSTINO FORTUNATO – FORTUNATO D.E.L. DIGITAL EDUCATION LAB", vedrà la partecipazione dei seguenti partner rispondenti ai requisiti di cui al punto 5 dell'Avviso Pubblico:

| Denominazione   | Ruolo                 | C.F.        | Sede legale                      |
|---|-----------------------|-------------|----------------------------------|
| ISTITUTO STATALE DI ISTRUZIONE SUPERIORE GIUSTINO FORTUNATO | Capofila Beneficiario | 80033840630 | Vico Acitillo, 57 - 80128 Napoli |

| Denominazione  | Ruolo                  | Sede legale                                      |
|--|------------------------|--|
| ISTITUTO STATALE ISTRUZIONE SUPERIORE PAOLO COLOSIMO | Partner Beneficiario   | Via Santa Teresa degli Scalzi, 36 - 80135 Napoli |
| LICEO SCIENTIFICO STATALE MERCALLI                   | Partner – Beneficiario | Via Andrea d'Isernia, 34 - 80122 Napoli          |
| SCUOLA SECONDARIA DI PRIMO GRADO CARLO POERIO        | Partner – Beneficiario | Corso Vittorio Emanuele, 124 - 80121 Napoli      |
| ISTITUTO COMPRENSIVO MAROTTA                         | Partner – Beneficiario | Via Adriano, 10 - 80126 Napoli                   |
|  | Partner – Beneficiario |  |
|  | Partner – Beneficiario |  |
|  | Partner – Beneficiario |  |
|  | Partner – Beneficiario |  |



| Denominazione | Ruolo                  | Sede legale |
|---------------|------------------------|-------------|
|               | Partner – Beneficiario |             |

I quadri economici del Progetto “ID 66 IISS GIUSTINO FORTUNATO – FORTUNATO D.E.L. DIGITAL EDUCATION LAB”, suddivisi per soggetto, sono di seguito riportati:

- Piano costi Intervento 1

| Capofila  |            |
|---|------------|
| Istituto ISTITUTO STATALE DI ISTRUZIONE SUPERIORE GIUSTINO FORTUNATO                              |            |
| Tipologia   | Valore (€) |
| a) Personale adibito ad attività di Consulenza specialistica, tutoraggio, ecc.                    | 9.340,00   |
| b) Trasferte e missioni per il personale ed i consulenti  | 600,00     |
| c) Costi di organizzazione e/o partecipazione a convegni, seminari, workshop, fiere, eventi, ecc. | 800,00     |
| d) Altre consulenze   | 3.000,00   |
| e) Materiale per lo svolgimento delle attività e attrezzature                                     | 6.249,00   |
| f) Locazioni  | 0,00       |
| g) Opere edili ed infrastrutture  | 5.000,00   |
| h) Beni immobili  | 0,00       |
| i) Impianti ed attrezzature produttive e/o tecnologiche   | 3.000,00   |
| l) Spese per la preparazione e la gestione dell'operazione  | 5.000,00   |
| m) IVA, oneri ed altre imposte e tasse  | 5.190,00   |
| n) Imprevisti (per gli interventi materiali)  | 2,00       |



| <b>Capofila</b>   |                   |
|---|-------------------|
| <b>Istituto ISTITUTO STATALE DI ISTRUZIONE SUPERIORE GIUSTINO FORTUNATO</b> |                   |
| <b>Tipologia</b>  | <b>Valore (€)</b> |
| o) Servizi complessi  | 0,00              |
|   |                   |
| <b>Totale</b>   | <b>38.181,00</b>  |

| <b>Partner</b>  |                   |
|---|-------------------|
| <b>Istituto ISTITUTO STATALE ISTRUZIONE SUPERIORE PAOLO COLOSIMO</b>                              |                   |
| <b>Tipologia</b>  | <b>Valore (€)</b> |
| a) Personale adibito ad attività di Consulenza specialistica, tutoraggio, ecc.                    | 1.505,00          |
| b) Trasferte e missioni per il personale ed i consulenti  | 600,00            |
| c) Costi di organizzazione e/o partecipazione a convegni, seminari, workshop, fiere, eventi, ecc. | 800,00            |
| d) Altre consulenze   | 0,00              |
| e) Materiale per lo svolgimento delle attività e attrezzature                                     | 8.980,00          |
| f) Locazioni  | 0,00              |
| g) Opere edili ed infrastrutture  | 0,00              |
| h) Beni immobili  | 0,00              |
| i) Impianti ed attrezzature produttive e/o tecnologiche   | 3.000,00          |
| l) Spese per la preparazione e la gestione dell'operazione  | 0,00              |
| m) IVA, oneri ed altre imposte e tasse  | 2.636,00          |
| n) Imprevisti (per gli interventi materiali)  | 1,00              |
| o) Servizi complessi  | 0,00              |
|   |                   |
| <b>Totale</b>   | <b>17.522,00</b>  |

| <b>Partner</b>   |                   |
|--|-------------------|
| <b>Istituto LICEO SCIENTIFICO STATALE MERCALLI</b>                             |                   |
| <b>Tipologia</b>   | <b>Valore (€)</b> |
| a) Personale adibito ad attività di Consulenza specialistica, tutoraggio, ecc. | 1.505,00          |
| b) Trasferte e missioni per il personale ed i                                  | 600,00            |



| Partner<br>Istituto LICEO SCIENTIFICO STATALE MERCALLI  |                  |
|---|------------------|
| Tipologia   | Valore (€)       |
| consulenti  |                  |
| c) Costi di organizzazione e/o partecipazione a convegni, seminari, workshop, fiere, eventi, ecc. | 800,00           |
| d) Altre consulenze   | 0,00             |
| e) Materiale per lo svolgimento delle attività e attrezzature                                     | 10.825,00        |
| f) Locazioni  | 0,00             |
| g) Opere edili ed infrastrutture  | 0,00             |
| h) Beni immobili  | 0,00             |
| i) Impianti ed attrezzature produttive e/o tecnologiche   | 3.000,00         |
| l) Spese per la preparazione e la gestione dell'operazione  | 0,00             |
| m) IVA, oneri ed altre imposte e tasse  | 3.042,00         |
| n) Imprevisti (per gli interventi materiali)  | 1,00             |
| o) Servizi complessi  | 0,00             |
|   |                  |
| <b>Totale</b>   | <b>19.773,00</b> |

| Partner<br>Istituto SCUOLA SECONDARIA DI PRIMO GRADO CARLO POERIO                                 |            |
|---|------------|
| Tipologia   | Valore (€) |
| a) Personale adibito ad attività di Consulenza specialistica, tutoraggio, ecc.                    | 1.505,00   |
| b) Trasferte e missioni per il personale ed i consulenti  | 600,00     |
| c) Costi di organizzazione e/o partecipazione a convegni, seminari, workshop, fiere, eventi, ecc. | 800,00     |
| d) Altre consulenze   | 0,00       |
| e) Materiale per lo svolgimento delle attività e attrezzature                                     | 9.350,00   |
| f) Locazioni  | 0,00       |
| g) Opere edili ed infrastrutture  | 0,00       |
| h) Beni immobili  | 0,00       |
| i) Impianti ed attrezzature produttive e/o  | 3.000,00   |



| Partner<br>Istituto SCUOLA SECONDARIA DI PRIMO GRADO CARLO POERIO |                  |
|---|------------------|
| Tipologia   | Valore (€)       |
| tecnologiche  |                  |
| l) Spese per la preparazione e la gestione dell'operazione        | 0,00             |
| m) IVA, oneri ed altre imposte e tasse                            | 2.717,00         |
| n) Imprevisti (per gli interventi materiali)                      | 0,00             |
| o) Servizi complessi  | 0,00             |
|   |                  |
| <b>Totale</b>   | <b>17.972,00</b> |

| Partner<br>Istituto ISTITUTO COMPRENSIVO MAROTTA  |                  |
|---|------------------|
| Tipologia   | Valore (€)       |
| a) Personale adibito ad attività di Consulenza specialistica, tutoraggio, ecc.                    | 1.505,00         |
| b) Trasferte e missioni per il personale ed i consulenti  | 600,00           |
| c) Costi di organizzazione e/o partecipazione a convegni, seminari, workshop, fiere, eventi, ecc. | 800,00           |
| d) Altre consulenze   | 0,00             |
| e) Materiale per lo svolgimento delle attività e attrezzature                                     | 9.050,00         |
| f) Locazioni  | 0,00             |
| g) Opere edili ed infrastrutture  | 0,00             |
| h) Beni immobili  | 0,00             |
| i) Impianti ed attrezzature produttive e/o tecnologiche   | 3.000,00         |
| l) Spese per la preparazione e la gestione dell'operazione  | 0,00             |
| m) IVA, oneri ed altre imposte e tasse  | 2.651,00         |
| n) Imprevisti (per gli interventi materiali)  | 6,00             |
| o) Servizi complessi  | 0,00             |
|   |                  |
| <b>Totale</b>   | <b>17.612,00</b> |



- Piano costi intervento 2

| <b>COSTI DIRETTI</b>          |  |                   |
|-------------------------------|--|-------------------|
| <b>Macrovoce</b>              | <b>Descrizione</b>   | <b>Valore (€)</b> |
| Preparazione                  |  |                   |
|                               | Ideazione e progettazione  | 5.872,00          |
|                               | Selezione partecipanti   | 1.156,00          |
|                               | <b>Totale preparazione (max 10%)</b>   | <b>7.028,00</b>   |
| Realizzazione                 |  |                   |
|                               | Docenza/Codocenza  | 28.510,00         |
|                               | Tutoraggio   | 15.534,00         |
|                               | Attività di sostegno all'utenza svantaggiata (docenza di supporto, attrezzature dedicate, ecc.)  | 2.841,00          |
|                               | Spese per assicurazioni  | 947,00            |
|                               | Materiale didattico in dotazione individuale/collettivo  | 3.789,00          |
|                               | <b>Totale realizzazione (min 65%)</b>  | <b>51.621,00</b>  |
| Diffusione risultati          |  |                   |
|                               | Incontri, seminari e manifestazione finale   | 3.694,00          |
|                               | <b>Totale diffusione dei risultati (max 5%)</b>  | <b>3.694,00</b>   |
| Direzione e controllo interno |  |                   |
|                               | Direzione  | 3.239,00          |
|                               | Coordinamento del progetto   | 2.273,00          |
|                               | Monitoraggio fisico-finanziario e rendicontazione  | 1.894,00          |
|                               | <b>Totale direzione e controllo interno (max 10%)</b>  | <b>7.406,00</b>   |
| <b>COSTI INDIRETTI</b>        |  |                   |
| <b>Macrovoce</b>              | <b>Descrizione</b>   | <b>Valore €</b>   |
|                               | I costi indiretti saranno dichiarati forfettariamente nella misura massima del 7% dei costi diretti ammissibili per il personale, senza necessità di | 4.291,00          |



|  |   |                  |
|--|---|------------------|
|  | giustificazione, come previsto dall'art 68, paragrafo 1, lett. b) del Regolamento (UE) 1303/2013. |                  |
|  | <b>Totale</b>   | <b>74.040,00</b> |

Il progetto prevede due interventi complementari come di seguito specificato:

a) In ambito FESR: Creazione di ambienti e piattaforme per promuovere l'uso delle nuove tecnologie e per stimolare lo sviluppo di nuove competenze secondo le nuove forme di comunicazione, anche con il fine di implementare la realizzazione di sistemi di collaborative innovation;

b) In ambito FSE: Sviluppo di metodologie didattiche innovative.

In particolare per quanto concerne il punto A (FESR) si prevede implementazione infrastrutturale e realizzazione di sistemi di collaborative innovation.

In particolare tale intervento è complementare all'intervento di cui al punto b) ed è orientato a creare le condizioni affinché possa essere stimolato lo sviluppo di nuove competenze in ambito ICT.

In riferimento invece al punto b) (FSE) si prevede di favorire l'accrescimento delle competenze dei docenti e dei discenti puntando a promuovere interventi formativi, attraverso metodologie innovative, strettamente collegati alle esigenze di inserimento lavorativo nei sistemi produttivi strategici regionali. Al fine di raggiungere tale scopo, ovvero di formare risorse che posseggano le competenze ritenute strategiche per un rapido inserimento nel tessuto lavorativo, le fasi che saranno implementate sono:

- 1- creazione in co-progettazione di metodologie / modelli innovativi di insegnamento particolarmente adeguati al trasferimento di know how su temi legati al digitale.
- 2- trasferimento di metodologie / modelli didattici individuati con l' Azione di cui al punto precedente alla platea dei docenti appartenenti agli istituti di riferimento.
- 3- inserimento delle metodologie/ modelli didattici trasferiti con l'Azione di cui al punto 2 nei percorsi formativi/curricolari rivolti agli alunni degli istituti selezionati.



## **Decreto Dirigenziale n. 161 del 04/11/2022**

Dipartimento 60 - Uffici speciali

Direzione Generale 11 - UFFICIO SPECIALE PER LA CRESCITA E LA  
TRANSIZIONE DIGITALE

Oggetto dell'Atto:

POR FESR CAMPANIA 2014-2020 O.S.2.2 - AZIONE 2.2.2 US11. PROGETTO SANNIO TERRITORIO INTELLIGENTE SAN. T.I. APPROVAZIONE SCHEDA PROGETTO, SCHEMA DI CONVENZIONE E AMMISSIONE A FINANZIAMENTO CUP G61B21003690008 SURF 21024MP000000019.

## IL DIRIGENTE

## PREMESSO CHE

- a. il Parlamento ed il Consiglio Europeo hanno adottato il Regolamento (CE) n. 1301 del 17 dicembre 2013 relativo al Fondo europeo di Sviluppo Regionale e a disposizioni specifiche concernenti l'obiettivo "Investimenti a favore della crescita e dell'occupazione" che abroga il Regolamento (CE) 1080/2006;
- b. il Parlamento ed il Consiglio Europeo hanno adottato il Regolamento n. 1303 del 17 dicembre 2013 recante disposizioni generali sul Fondo Europeo di Sviluppo Regionale, sul Fondo sociale europeo, sul Fondo di coesione, sul Fondo europeo agricolo per lo sviluppo rurale e sul Fondo europeo per gli affari marittimi e la pesca e disposizioni generali sul Fondo europeo di sviluppo regionale, sul Fondo sociale europeo, sul Fondo di coesione e sul Fondo europeo per gli affari marittimi e la pesca, che abroga il regolamento (CE) n.1083/2006 del Consiglio;
- c. con Decisione n. C(2015)8578 del 1° dicembre 2015, la Commissione europea ha approvato il Programma Operativo "POR Campania FESR " per il sostegno del Fondo europeo di sviluppo regionale), il cui Piano finanziario complessivo è pari ad € 4.113.545.843,00 di cui il 75% in quota UE, il 17,5% in quota Stato ed il 7,5% in quota Regione e ss.mm.ii.;
- d. con Deliberazione n. 720 del 16 dicembre 2015, la Giunta Regionale ha preso atto della succitata Decisione della Commissione Europea;
- e. tra le linee strategiche del POR Campania FESR 2014/2020, al fine di rendere coerente il Programma operativo agli obiettivi di Europa 2020, ha identificato l'ambito "ICT e Agenda Digitale" come una delle priorità di investimento declinata nelle azioni dell'Asse II, Obiettivo tematico 2 "Migliorare l'accesso alle tecnologie dell'informazione e della comunicazione, nonché l'impiego e la qualità delle medesime";
- f. con Decreto del Presidente Giunta n. 273 del 30.12.2016 e ss.mm.ii. sono stati designati i responsabili di obiettivo specifico del POR Campania FESR 2014-2020;
- g. i programmi regionali del ciclo 2014-2020 hanno accolto le indicazioni della DGR n.600/2014 "Strategia Aree Interne. Prime determinazioni", stabilendo una riserva finanziaria dedicata alle aree interessate;
- h. con D.G.R. n. 215 del 26/05/2021 si è provveduto ad approvare lo schema di "Accordo di Programma Quadro - Area Interna Tammaro-Titerno" (APQ);
- i. nel corso del mese di novembre 2021 si è concluso l'iter per la firma dell'Accordo di Programma Quadro - Area Interna Tammaro-Titerno, Regione Campania, Agenzia per la coesione territoriale, Ministero dell'Istruzione, dell'Università e della Ricerca, Ministero delle Infrastrutture e dei Trasporti fine all'attuazione della Strategia Nazionale Aree Interne per l'Area Interna Tammaro-Titerno;
- j. l'Accordo di Programma Quadro prevede fra gli altri l'intervento "Sannio Territorio Intelligente San.T.I." per l'importo di € 2.500.000,00 a valere sull'O.T. 2 del Por FESR 2014- 2020;

## CONSIDERATO CHE

- a. l'Autorità di Gestione FESR, con nota del 17/10/2019 prot. 624029, in relazione ai progetti "Strategia Aree Interne", ha ritenuto si possa procedere all'ammissione a finanziamento in presenza della scheda tecnica di progetto, di un quadro economico di riferimento e del cronoprogramma delle attività, previa valutazione da parte della competente Direzione del rispetto dei criteri di selezione e coerenza delle operazioni con gli obiettivi del programma;
- b. con nota acquisita al prot. n. 495282 del 10/10/2022, il Comune Capofila Santa Croce del Sannio ha trasmesso la scheda tecnica di progetto preliminare, il quadro economico e il crono programma aggiornato;
- c. con Determina Dirigenziale n.140 del 11/05/2022 il Comune Capofila Santa Croce del Sannio ha nominato quale RuP dell'intervento la dott.ssa Francesca Calandrelli;

- d. con D.G.R. n. 382/2022 è stato istituito il capitolo di spesa U05942 al fine di consentire all'Ufficio Speciale per la Crescita e la Transizione al Digitale di proseguire con l'attuazione degli interventi programmati con le Deliberazioni di Giunta n. 215 del 26/05/2021 (Strategia Aree Interne "Tammaro-Titerno");
- e. il Responsabile dell'O.S 2.2, a seguito di istruttoria sulla documentazione inviata dal Beneficiario di cui al punto b), ha valutato positivamente la scheda tecnica di progetto così come integrata dal quadro economico e dal crono programma aggiornato delle attività, nonché, il rispetto dei criteri di selezione della coerenza delle operazioni con gli obiettivi del Programma, come da check list di coerenza debitamente compilata prot. n. CKL/2022/0000316 del\_03/11/2022 ;

**RITENUTO DI**

- a. dover approvare la scheda tecnica di progetto ed il quadro economico dell'intervento (Allegato 1), presentati dal Beneficiario Capofila Comune di Santa Croce del Sannio, per l'importo di € 2.500.000,00;
- b. dover dare atto dell'esito positivo della verifica dell'applicazione dei criteri di ammissibilità e di priorità dell'Azione 2.2.2 dell'Obiettivo Specifico 2.2 alla selezione dell'operazione di che trattasi, nonché del rispetto delle regole di ammissibilità relative al Programma;
- c. dover approvare il cronoprogramma procedurale dell'operazione con evidenza delle singole fasi di attività previste, allegato al presente atto (Allegato 1);
- d. dover ammettere a finanziamento, a valere sulle risorse dell'OT 2 Azione 2.2.2 del POR FESR 2014-2020, in attuazione della DGR n. 498 del 18/11/2020, per la realizzazione del progetto "Sannio Territorio Intelligente San.T.I.", CUP: G61B21003690008 CODICE SURF: 21024MP000000019, per l'importo complessivo di € 2.500.000,00, secondo le percentuali di seguito riportate: 100%;
- e. dover stabilire che il quadro economico dell'operazione è il seguente:

| <b>Tipologia</b>   | <b>Valore €</b>     |
|--|---------------------|
| <i>i)Impianti ed attrezzature produttive e/o tecnologiche</i>    | 1.862.891,00        |
| <i>l)Spese per la preparazione e la gestione dell'operazione</i> | 148.480,00          |
| <i>m)IVA, oneri ed altre imposte e tasse</i>                     | 450.820,00          |
| <b>Totale</b>  | <b>2.500.000,00</b> |

- f. dover approvare lo schema di Convenzione, allegato al presente atto per costituirne parte integrante e sostanziale (Allegato 2), tra l'Amministrazione Regionale ed il Comune Capofila di Santa Croce del Sannio, redatto in osservanza di quanto previsto dal vigente Manuale di Attuazione FESR 2014/20, per la realizzazione del progetto de quo;
- g. dover dare atto che il progetto è a regia Regionale;
- h. dover dare atto che il Beneficiario dell'operazione è il Comune Capofila di Santa Croce del Sannio;
- i. impegnare la somma di € 250.000,00 a favore del Comune Capofila di Santa Croce del Sannio con sede in Piazza Municipio, cap 82020, Santa Croce del Sannio (BN) – C.F. 80002550624, per la realizzazione del progetto "Sannio Territorio Intelligente San.T.I."– CUP G61B21003690008 SURF 21024MP000000019, sul cap. U05942 esercizio finanziario 2022 ed avente i seguenti riferimenti contabili ai sensi dal Decreto Legislativo 23 giugno 2011, n. 118:

| CAP    | MISSIONE | PROGRAMMA | TIT DPCM | MACROAGGREGATO | V LIVELLO PIANO DEI CONTI | CODICE ID. SPESA UE | RICORRENTE | PERIMETRO SANITA' |
|--------|----------|-----------|----------|----------------|---------------------------|---------------------|------------|-------------------|
| U05942 | 14       | 1405      | 2        | 203            | U.2.03.01.02.001          | 8                   | 4          | 3                 |

- j. di dover stabilire, ai fini dell'applicazione del principio di competenza economica, che l'impegno, di cui al precedente punto, presenta la seguente competenza economica:  
01/01/2022 - 31/12/2022: € 250.000,00;
- k. di dover considerare la spesa impegnata esigibile e liquidabile nel corso dei seguenti esercizi:  
01/01/2022 - 31/12/2022: € 250.000,00;
- l. di dover rimandare ad atto successivo l'impegno della restante parte del finanziamento a valere sull'annualità 2023.

#### VISTE

- la legislazione regionale, nazionale e comunitaria;
- il D. Lgs. n. 50 del 18/04/2016 (Codice degli Appalti) e ss.mm.ii.;
- il D. Lgs. 118/2011;
- il D. Lgs. n. 33 del 14/03/2013 - Attuazione della Trasparenza Amministrativa;
- il Regolamento regionale 7 giugno 2018, n. 5 - "Regolamento di Contabilità regionale in attuazione dell'articolo 10 della legge regionale 5 dicembre 2017, n. 37.";
- la D.G.R. n. 247 del 08/06/2021 "Variazione titolarità capitoli";
- la Legge regionale 28 dicembre 2021, n. 32. "Bilancio di previsione finanziario per il triennio 2022-2024 della Regione Campania";
- la Legge regionale 28 dicembre 2021, n. 31, "Disposizioni per la formazione del bilancio di previsione finanziario per il triennio 2022-2024 della Regione Campania - Legge di stabilità regionale per il 2022";
- la D.G.R. n. 19 del 12/01/2022 (Approvazione Documento Tecnico di Accompagnamento al Bilancio di Previsione per il triennio 2022 - 2024);
- la D.G.R. n. 20 del 12/01/2022 (Approvazione Bilancio Gestionale 2022 - 2024 della Regione Campania - Indicazioni Gestionali);
- il D.P.G.R.C. n.72 del 14/04/2021 conferimento dell'incarico Dirigenziale di responsabile dell'Ufficio Speciale per la Crescita e la Transizione digitale, codice 60.11.00, il dott. Massimo Bisogno, matr. 22523, dirigente della Giunta regionale, ai sensi dell'articolo 19, comma 6 del decreto legislativo n. 165/2001 e in attuazione della D.G.R. n. 143 del 31/03/2021;
- la deliberazione della Giunta regionale della Campania n. 90 del 09.03.2021 con cui è stato approvato il Codice di comportamento, pubblicata sul Bollettino Ufficiale della Regione Campania n. 24 del 15.03.2021;

Alla stregua dell'istruttoria compiuta dal RdP dell'intervento, nonché dell'espressa dichiarazione di regolarità resa dal Direttore dell'Ufficio Speciale per la crescita e la transizione digitale,

#### DECRETA

per le motivazioni in premessa e che qui si intendono integralmente riportate, di:

1. di approvare la scheda tecnica di progetto ed il quadro economico dell'intervento (Allegato 1), presentati dal Beneficiario Capofila Comune di Santa Croce del Sannio, per l'importo di € 2.500.000,00;
2. di dare atto dell'esito positivo della verifica dell'applicazione dei criteri di ammissibilità e di priorità dell'Azione 2.2.2 dell'Obiettivo Specifico 2.2 alla selezione dell'operazione di che trattasi, nonché del rispetto delle regole di ammissibilità relative al Programma;
3. di approvare il cronoprogramma procedurale dell'operazione con evidenza delle singole fasi di attività previste, allegato al presente atto (Allegato 1);
4. di ammettere a finanziamento, a valere sulle risorse dell'OT 2 Azione 2.2.2 del POR FESR 2014-2020, in attuazione della DGR n. 498 del 18/11/2020, per la realizzazione del progetto "Sannio Territorio Intelligente San.T.I.", CUP: G61B21003690008 CODICE SURF: 21024MP000000019, per l'importo complessivo di € 2.500.000,00, secondo le percentuali di seguito riportate: 100% F.E.S.R. ;
5. di stabilire che il quadro economico dell'operazione è il seguente:

| Tipologia  | Valore €            |
|--|---------------------|
| <i>i)Impianti ed attrezzature produttive e/o tecnologiche</i>    | 1.862.891,00        |
| <i>l)Spese per la preparazione e la gestione dell'operazione</i> | 148.480,00          |
| <i>m)IVA, oneri ed altre imposte e tasse</i>                     | 450.820,00          |
| <b>Totale</b>  | <b>2.500.000,00</b> |

6. di approvare lo schema di Convenzione, allegato al presente atto per costituire parte integrante e sostanziale (Allegato 2), tra l'Amministrazione Regionale ed il Comune Capofila di Santa Croce del Sannio, redatto in osservanza di quanto previsto dal vigente Manuale di Attuazione FESR 2014/20, per la realizzazione del progetto de quo;
7. di dare atto che il progetto è a regia regionale;
8. di dare atto che il Beneficiario dell'operazione è il Comune Capofila di Santa Croce del Sannio;
9. di impegnare la somma di € 250.000,00 a favore del Comune Capofila di Santa Croce del Sannio con sede in Piazza Municipio, cap 82020, Santa Croce del Sannio (BN) – C.F. 80002550624, per la realizzazione del progetto "Sannio Territorio Intelligente San.T.I."– CUP G61B21003690008 SURF 21024MP000000019, sul cap. U05942 esercizio finanziario 2022 ed avente i seguenti riferimenti contabili ai sensi dal Decreto Legislativo 23 giugno 2011, n. 118:

| CAP    | MISSIONE | PROGRAMMA | TIT DPCM | MACROAGGREGATO | V LIVELLO PIANO DEI CONTI | CODICE ID. SPESA UE | RICORRENTI | PERIMETRO SANITA' |
|--------|----------|-----------|----------|----------------|---------------------------|---------------------|------------|-------------------|
| U05942 | 14       | 1405      | 2        | 203            | U.2.03.01.02.001          | 8                   | 4          | 3                 |

10. di stabilire, ai fini dell'applicazione del principio di competenza economica, che l'impegno, di cui al precedente punto, presenta la seguente competenza economica:  
01/01/2022 - 31/12/2022: € 250.000,00;
11. di considerare la spesa impegnata esigibile e liquidabile nel corso dei seguenti esercizi:  
01/01/2022 - 31/12/2022: € 250.000,00;
12. di rimandare ad atto successivo l'impegno della restante parte del finanziamento a valere sull'annualità 2023.
13. di dare atto che la fattispecie rientra tra quelle soggette agli obblighi di pubblicazione di cui agli artt. 26 e 27 del decreto legislativo n. 33 del 14 marzo 2013;
14. di inviare il presente provvedimento all'Ufficio competente per la pubblicazione nella sezione trasparenza del sito istituzionale della Regione Campania; per il seguito e per quanto di competenza all'Ufficio Speciale per la crescita e la transizione digitale (60.11); alla Direzione Generale Autorità di Gestione Fondo Europeo di Sviluppo Regionale (50.03); al Responsabile

della Programmazione Unitaria (40.01); all' Ufficio Speciale per il Federalismo e dei Sistemi territoriali (60.09); al Soggetto Beneficiario; al BURC ai fini della pubblicazione.

IL RESPONSABILE DELL'UFFICIO SPECIALE  
Dott. MASSIMO BISOGNO

**SCHEMA DI CONVENZIONE**

**TRA**

**Il Responsabile di Obiettivo Specifico (ROS) \_\_\_\_\_ designato con DPGR n. 141/2016 e s.m.i.**

**E**

**Il Legale rappresentante di \_\_\_\_\_ nella qualità di Beneficiario dell'Operazione denominata " \_\_\_\_\_ " avente CUP \_\_\_\_\_ individuata con \_\_\_\_\_ [indicare il provvedimento dal quale si evince l'individuazione dell'operazione/beneficiario]**

**PREMESSO**

- ❖ che il Regolamento (UE) n. 1301/2013 del Parlamento europeo e del Consiglio del 17 dicembre 2013 - relativo al Fondo europeo di sviluppo regionale e a disposizioni specifiche concernenti l'obiettivo "Investimenti a favore della crescita e dell'occupazione" e che abroga il regolamento (CE) n. 1080/2006 -stabilisce i compiti del Fondo europeo di sviluppo regionale (FESR), l'ambito di applicazione del suo sostegno per quanto riguarda gli obiettivi "Investimenti a favore della crescita e dell'occupazione" e l'obiettivo della Cooperazione territoriale europea e disposizioni specifiche concernenti il sostegno del FESR all'obiettivo "Investimenti a favore della crescita e dell'occupazione";
- ❖ che il Regolamento (UE) n. 1303/2013 del Parlamento Europeo e del Consiglio del 17 dicembre 2013 – recante disposizioni comuni sul Fondo europeo di sviluppo regionale, sul Fondo sociale europeo, sul Fondo di coesione, sul Fondo europeo agricolo per lo sviluppo rurale e sul Fondo europeo per gli affari marittimi e la pesca e disposizioni generali sul Fondo europeo di sviluppo regionale, sul Fondo sociale europeo, sul Fondo di coesione e sul Fondo europeo per gli affari marittimi e la pesca, e che abroga il regolamento (CE) n. 1083/2006 del Consiglio - stabilisce le norme comuni applicabili al Fondo europeo di sviluppo regionale (FESR), al Fondo sociale europeo (FSE), al Fondo di coesione, al Fondo europeo agricolo per lo sviluppo rurale (FEASR) e al Fondo europeo per gli affari marittimi e la pesca (FEAMP), che operano nell'ambito di un quadro comune ("fondi strutturali e di investimento europei - fondi SIE"); esso stabilisce, altresì, le disposizioni necessarie per garantire l'efficacia dei fondi SIE e il coordinamento dei fondi tra loro e con altri strumenti dell'Unione;
- ❖ che, ai sensi dell'art. 2, punto 9), del Regolamento (UE) n. 1303/2013, per "operazione" si intende un progetto, un contratto, un'azione o un gruppo di progetti selezionati dalle autorità di gestione dei programmi in questione o sotto la loro responsabilità, che contribuisce alla realizzazione degli obiettivi di una o più priorità correlate; nel contesto degli strumenti finanziari, un'operazione è costituita dai contributi finanziari di un programma agli strumenti finanziari e dal successivo sostegno finanziario fornito da tali strumenti finanziari;
- ❖ che, ai sensi dell'art. 2, punto 10), del Regolamento (UE) n. 1303/2013, per "beneficiario" si intende un organismo pubblico o privato e, solo ai fini del regolamento FEASR e del regolamento FEAMP, una persona fisica, responsabile dell'avvio o dell'avvio e dell'attuazione delle operazioni; e, nel quadro dei regimi di aiuti di Stato, quali definiti al punto 13 del medesimo articolo 2, l'organismo che riceve l'aiuto; e, nel quadro degli strumenti finanziari ai sensi del titolo IV della parte II del Regolamento(UE) n. 1303/2013, l'organismo che attua lo strumento finanziario ovvero, se del caso, il fondo di fondi;
- ❖ che, ai sensi dell'art. 26, comma 1, del Regolamento (UE) n. 1303/2013, i fondi SIE sono attuati mediante programmi conformemente all'accordo di partenariato. Ciascun programma copre il periodo compreso fra il 1° gennaio 2014 e il 31 dicembre 2020;
- ❖ che, a chiusura del negoziato formale, la Commissione Europea, con Decisione di esecuzione n. C (2014) 8021 del 29 ottobre 2014, ha adottato l'accordo di partenariato 2014/2020 con l'Italia, per l'impiego dei fondi strutturali e di investimento europei;
- ❖ che la Commissione europea, con Decisione n. C (2015) 8578 del 1° dicembre 2015, ha approvato il Programma Operativo Regionale Campania FESR 2014/2020 (POR FESR 2014/2020), il cui Piano

finanziario complessivo è pari ad € 4.113.545.843,00 di cui il 75% in quota UE, il 17,5% in quota Stato ed il 7,5% in quota Regione;

- ❖ che la Giunta Regionale, con deliberazione del 16 dicembre 2015, n. 720, ha preso atto della su indicata Decisione della Commissione Europea;
- ❖ che la Delibera CIPE n. 10 del 28 gennaio 2015 definisce i criteri di cofinanziamento pubblico nazionale dei programmi europei per il periodo di programmazione 2014/2020, ivi compresi quelli relativi alla Programmazione degli interventi complementari di cui all'art. 1, comma 242, della legge n. 147/2013 previsti nell'Accordo di partenariato 2014/2020;
- ❖ che la Giunta Regionale, con deliberazione del 2 febbraio 2016, n. 39, ha istituito il Comitato di Sorveglianza del POR FESR 2014/2020;
- ❖ che il Comitato di Sorveglianza del POR FESR 2014-2020 ha approvato i criteri di selezione delle operazioni ai sensi del Regolamento (UE) n. 1303/2013 con verbale del 22/03/2016;
- ❖ che la Giunta Regionale, con deliberazione n. 228 del 18/05/2016, ha, tra l'altro: • definito il quadro delle risorse da destinare a ciascun Obiettivo Specifico/ Risultato Atteso del POR Campania FESR 2014/2020 nel rispetto dell'assetto programmatico del POR approvato dalla Commissione europea; demandato all'Autorità di Gestione del POR Campania FESR 2014/2020 la definizione del Sistema di Gestione e Controllo del Programma allo scopo della successiva validazione da parte dell'Autorità di Audit; demandato ai dirigenti preposti all'attuazione, all'atto della proposta di deliberazione di programmazione delle operazioni a valere sulle risorse del POR Campania FESR 2014/2020, sentita l'Autorità di Gestione, l'istituzione dei capitoli di spesa ritenuti essenziali per l'avvio delle operazioni con contestuale acquisizione delle relative risorse;
- ❖ che con deliberazione di Giunta regionale n. 278 del 14/06/2016 è stato approvato il documento "Sistema di gestione e di Controllo" del POR Campania FESR 2014/2020, allo scopo di avviare il processo di designazione delle Autorità del programma, ai sensi dell'art. 124 del Regolamento (UE) n. 1303 del 17/12/2013 del Parlamento e del Consiglio europeo;
- ❖ che con il Decreto del Presidente della Giunta Regionale n.141 del 15/06/2016 e s.m.i. sono stati designati i Responsabili di Obiettivo Specifico ai quali affidare la gestione, il monitoraggio e il controllo ordinario delle operazioni previste dai singoli obiettivi specifici del POR FESR Campania 2014/2020;
- ❖ che il Manuale di Attuazione del POR Campania FESR 2014 - 2020, approvato con \_\_\_\_\_prevede che il Beneficiario e il Responsabile di Obiettivo Specifico (ROS) sottoscrivano apposito atto che individui le reciproche obbligazioni e le condizioni di erogazione del finanziamento;
- ❖ che le Linee Guida e Strumenti per comunicare, approvate dall'AdG con Decreto dirigenziale n. \_\_\_\_\_ del \_\_\_\_\_consentono l'attuazione dei principi di comunicazione delle politiche di coesione 2014 - 2020, stabilendo gli adempimenti cui sono tenuti rispettivamente il ROS e il Beneficiario;
- ❖ che \_\_\_\_\_[Riferimento agli atti di programmazione dell'obiettivo specifico in oggetto];
- ❖ che \_\_\_\_\_[Riferimento al documento di programmazione/avviso/procedura negoziale con il quale è avvenuta l'individuazione dell'operazione/del beneficiario];

#### **VISTI**

- ❖ i Regolamenti delegati della Commissione per il periodo 2014-2020 e, in particolare, il Regolamento (UE) n. 480/2014;(481/2014 – 522/2014 -1207/2014)
- ❖ i Regolamenti di esecuzione della Commissione per il periodo 2014-2020 e, in particolare, il Regolamento (UE) n. 215/2014, il Regolamento (UE) n. 821/2014, il Regolamento (UE) n. 1011/2014, e il Regolamento (UE) n. 207/2015; (184/2014 – 964/2014)
- ❖ la Comunicazione della Commissione Europea COM (2010) 2020 del 3 marzo 2010, "Europa 2020, una strategia per una crescita intelligente, sostenibile e inclusiva", alla cui realizzazione contribuiscono i fondi strutturali e di investimento europei ("fondi SIE");

#### **TUTTO CIÒ PREMESSO**

Le Parti come sopra costituite, mentre confermano e ratificano la precedente narrativa, convengono e stipulano quanto segue:

## **Articolo 1 Premesse e Allegati**

Le Premesse, inclusi i regolamenti comunitari e i documenti tutti ivi richiamati, costituiscono parte integrante e sostanziale della presente Convenzione e hanno valore di patto tra le Parti che dichiarano espressamente di averne piena e completa conoscenza.

Gli Allegati alla presente Convenzione, costituenti parte integrante e sostanziale della stessa e aventi valore di patto tra le Parti, sono:

- a) il cronoprogramma procedurale e di spesa
- b) .....

## **Articolo 2 Oggetto della Convenzione**

La presente Convenzione regola i rapporti tra il ROS e il Beneficiario per l'attuazione dell'operazione denominata " \_\_\_\_\_ " avente codice CUP \_\_\_\_\_ e ammessa a finanziamento per € \_\_\_\_\_ con Decreto Dirigenziale n. \_\_\_\_\_ del \_\_\_\_\_ a valere sulle risorse del POR Campania FESR 2014 - 2020 - Asse \_\_\_\_\_ - Obiettivo Specifico \_\_\_\_\_ - Azione \_\_\_\_\_.

## **Articolo 3 Obblighi delle Parti**

**Con la stipula della presente Convenzione, il Beneficiario si obbliga a garantire:**

- ✓ la conformità delle procedure utilizzate alle norme comunitarie e nazionali di settore nonché a quelle in materia ambientale, sociale, sicurezza e lavoro, di pari opportunità, gare di appalto e regole della concorrenza;
- ✓ lo svolgimento di un'istruttoria che giustifichi la scelta di affidare eventualmente ad una Società *in house* la prestazione di servizi specialistici (eventuale);
- ✓ il rispetto degli obblighi derivanti dal "Protocollo di Intesa per il rafforzamento delle azioni di prevenzione della corruzione e dell'infiltrazione da parte della criminalità organizzata nelle opere di bonifica ambientale" di cui alla D.G.R. n. 136 del 12/05/2014;
- ✓ un sistema di contabilità separata o una codificazione contabile adeguata per tutte le transazioni relative alle operazioni afferenti il POR FESR e il POC e la costituzione di un conto di tesoreria e/o conto corrente per entrate e uscite relative a tutte le operazioni afferenti il POR FESR, nonché la tracciabilità dei flussi finanziari di cui all'art. 3 della Legge n.136 del 13 agosto 2010 e s.m.i.;
- ✓ il rispetto della normativa comunitaria, nazionale e regionale sull'ammissibilità delle spese;
- ✓ il rispetto degli adempimenti eventualmente stabiliti dall'avviso di selezione ovvero connessi alla procedura di selezione e concessione dal decreto di ammissione a finanziamento;
- ✓ l'implementazione in modo adeguato della sezione di propria competenza del sistema di monitoraggio alle scadenze comunicate e con le modalità richieste, al fine di fornire i dati relativi all'attuazione delle attività/operazioni finanziate, necessari ad alimentare il monitoraggio finanziario, procedurale e fisico, con particolare riferimento a quelli del "Quadro di riferimento dell'efficacia dell'attuazione", se pertinenti. L'aggiornamento del sistema di monitoraggio da parte del Beneficiario sarà

propedeutico alla liquidazione degli acconti del finanziamento concesso da parte della Regione durante la realizzazione dell'operazione;

- ✓ l'attestazione delle spese effettivamente sostenute e quietanzate nel periodo di riferimento, unitamente alla copia della documentazione tecnico/amministrativa/contabile relativa alle attività/operazioni finanziate;
- ✓ l'invio al ROS, nei casi di operazioni che rientrano nell'ambito di applicazione dell'art. 61 del Regolamento(UE) n.1303/2013, di una apposita scheda per definire il calcolo delle entrate nette (il cui format è allegato al Manuale di Attuazione POR FESR 2014-2020). In tale ambito, il Beneficiario effettua, inoltre, un monitoraggio periodico delle entrate e restituisce parte del finanziamento nei casi in cui le entrate riferibili al progetto calcolate ex-post risultino superiori rispetto al calcolo inizialmente effettuato;
- ✓ il rispetto delle procedure definite nella pista di controllo secondo le specifiche indicazioni del ROS;
- ✓ la predisposizione e l'invio al ROS dei cronoprogrammi procedurale e di spesa allegati alla presente Convenzione. In particolare, il cronoprogramma di spesa deve riportare le previsioni di spesa dell'operazione in coerenza con l'avanzamento fisico e procedurale riportato nel cronoprogramma procedurale;
- ✓ il rispetto del cronoprogramma procedurale e di spesa dell'operazione riportato nel Decreto di ammissione a finanziamento e allegato alla presente Convenzione.
- ✓ l'istituzione di un fascicolo di progetto contenente la documentazione tecnica, amministrativa e contabile in originale, conformemente a quanto prescritto nel Manuale controlli;
- ✓ la generazione di un Codice Unico di Progetto(CUP)in relazione a ciascuna operazione attuata;
- ✓ l'indicazione su tutti i documenti di spesa riferiti al progetto del POR Campania FESR 2014-2020, dell'Obiettivo specifico e dell'Azione pertinenti (Linee di Azione nel caso del POC) del titolo dell'operazione, del Codice Unico di Progetto (CUP), del Codice Identificativo Gare (CIG);
- ✓ l'emissione, in caso di pluralità di operazioni cofinanziate nell'ambito del POR FESR 2014-2020, ovvero di cofinanziamento dell'operazione con ulteriori fonti finanziarie, di documenti di spesa distinti, ovvero la chiara imputazione della quota di spesa corrispondente a ciascuna operazione o a ciascuna fonte finanziaria;
- ✓ l'inoltro al ROS della documentazione inerente l'operazione cofinanziata in formato digitale (via Pec) secondo le indicazioni riportate nel Manuale di Attuazione POR FESR 2014 2020;
- ✓ la conservazione della documentazione relativa all'operazione secondo quanto stabilito dall'art. 140 del Regolamento (UE) n. 1303/2013 e, in particolare:
  - per le operazioni per le quali la spesa totale ammissibile è inferiore a 1.000.000 di euro, i documenti giustificativi devono essere resi disponibili per un periodo di 3 anni a decorrere dal 31 dicembre successivo alla presentazione dei conti nei quali sono incluse le spese delle operazioni;
  - per le operazioni di importo uguale o superiore a 1.000.000 di euro, tutti i documenti giustificativi devono essere disponibili per un periodo di 2 anni a decorrere dal 31 dicembre successivo alla presentazione dei conti nei quali sono incluse le spese delle operazioni.
- ✓ la stabilità dell'operazione ai sensi e per gli effetti dell'art. 71 del Regolamento (UE) n. 1303/2013;

- ✓ il corretto adempimento di tutte le prestazioni e obblighi in capo al Beneficiario come previsti dai Regolamenti comunitari richiamati nelle Premesse e dal manuale di Attuazione POR FESR 2014-2020, anche nelle versioni aggiornate successivamente alla stipula della presente Convenzione;
- ✓ in ogni caso, agli adempimenti funzionali alla corretta e regolare esecuzione della presente Convenzione come indicati dal ROS;
- ✓ il corretto adempimento di quanto stabilito al successivo art. 11;

**Con la stipula della presente Convenzione il ROS si impegna, nei confronti del Beneficiario, a:**

- ✓ dare seguito a quanto previsto nel Decreto di ammissione a finanziamento ai fini dell'impegno dell'importo ammesso a finanziamento e della liquidazione dell'anticipazione del 10% del costo dell'intervento per consentirgli di avviare tempestivamente le procedure di gara.
- ✓ adottare, dopo aver effettuato le verifiche ordinarie di propria competenza, e laddove previsto attivato, per il tramite dell'AdG, la Struttura di Missione Controlli, i Decreti dirigenziali di liquidazione dei successivi acconti, in cui sono indicati il creditore (ivi inclusi gli estremi per l'identificazione fiscale) e rispettivamente l'importo dell'impegno e l'esatto importo da pagare, ai sensi del par. 5.2 del Manuale di Attuazione. Per i suddetti Decreti il ROS indica:
  - il capitolo di bilancio sul quale imputare la spesa;
  - l'impegno di spesa sul quale imputare la liquidazione;
  - le percentuali di cofinanziamento comunitario della spesa;
  - il codice di monitoraggio del progetto di riferimento;
  - il CUP dell'intervento;
  - la codifica SIOPE appropriata;
  - la categoria di spesa;
  - la codificazione della transazione elementare con i codici previsti dall'art.13 del D.P.C.M.28/12/2011 e da riferire alla nuova classificazione di bilancio prevista dal D.lgs n. 118/2011;
  - ove necessario, il CIG e tutti gli altri elementi essenziali, a seconda delle fattispecie, avendo cura di attestare la regolarità e vigenza, con riferimento alla data di emanazione dei suddetti Decreti, di DURC, certificazione camerale e documentazione antimafia.
- ✓ comunicare le scadenze e le modalità con le quali il Beneficiario invia i dati relativi all'attuazione delle attività/operazioni finanziate, necessari ad alimentare il monitoraggio finanziario, procedurale e fisico dell'operazione;
- ✓ assicurare, previa verifica dell'avvenuta implementazione da parte del beneficiario della sezione di propria competenza del sistema di monitoraggio, che lo stesso riceva l'importo totale della spesa pubblica ammissibile dovuta entro 90 giorni dalla data di presentazione della domanda di pagamento.

**Articolo 4**  
**Obblighi di informazione e pubblicità**

Con riferimento alle attività connesse alle azioni di informazione, comunicazione e pubblicità il ROS provvede ad assicurare il rispetto degli obblighi in materia di informazione e pubblicità previsti nell'allegato XII del Regolamento (UE) n. 1303/2013 e agli artt. 115, 116 e 117 del Reg. (UE) n. 1303/2013, dal POR FESR Campania 2014-2020 e dalle Strategie di Comunicazione approvate con DGR n.455 del 02/08/2016. In particolare, il ROS si impegna:

- a effettuare il monitoraggio e la verifica del rispetto degli obblighi di informazione e pubblicità da parte del Beneficiario assumendo copia cartacea ed informatica di tutti i materiali di comunicazione realizzati, nonché eventuali foto di cartellonistica e targhe;
- a informare il Beneficiario che, accettando il finanziamento, nel contempo accetta di venire incluso nell'elenco delle operazioni pubblicato ai sensi dell'articolo 115, paragrafo 2, del Regolamento (UE) n. 1303/2013, sul sito dell'Autorità di gestione e sul sito web unico nazionale, contenente le informazioni di cui al paragrafo 1 dell'Allegato XII del suddetto Regolamento (nominativo del beneficiario, denominazione e sintesi dell'operazione, data di inizio e di fine, spesa totale ammissibile e tasso di cofinanziamento, codice postale dell'operazione, paese, denominazione della categoria di operazioni), mutate dal sistema di monitoraggio.
- a semplificare l'accesso agli atti amministrativi vigilando affinché analogia dicitura venga riprodotta negli atti prodotti dai potenziali Beneficiari.

Il Beneficiario, dal canto suo, si impegna:

- al rispetto delle misure di informazione e comunicazione per il pubblico sul sostegno fornito dai fondi, secondo quanto indicato dal punto 2.2 dell'allegato XII al Reg. UE 1303/2013 e illustrato nell'apposita manualistica conformemente al Regolamento (UE) 821/2014 - articoli 4 e 5. In tale ambito, sono definite le caratteristiche tecniche di visualizzazione dell'emblema dell'Unione europea e le caratteristiche di targhe e cartelloni. In particolare il beneficiario:
  - in fase di esecuzione del progetto, espone, in un luogo facilmente visibile al pubblico, un cartellone temporaneo di dimensioni rilevanti per ogni operazione che consista nel finanziamento di infrastrutture o di operazioni di costruzione per le quali il sostegno pubblico complessivo superi i 500.000 EUR;
  - entro tre mesi dal completamento, espone una targa permanente o un cartellone pubblicitario di notevoli dimensioni in un luogo facilmente visibile al pubblico per ogni operazione che soddisfi i seguenti criteri: a) il sostegno pubblico complessivo per l'operazione supera i 500.000 EUR; b) l'operazione consiste nell'acquisto di un oggetto fisico o nel finanziamento di un'infrastruttura o di un'operazione di costruzione. La targa o cartellone deve indicare il nome e l'obiettivo principale dell'operazione e deve essere preparato conformemente alle caratteristiche tecniche adottate dalla Commissione ai sensi dell'art. 115 par.4 del Reg (UE) n. 1303/2013.In ogni caso, il beneficiario riporta sul proprio sito web, ove ne sia dotato, una breve descrizione dell'operazione, corredata dagli elementi di identità visiva, chiarendo le finalità e i risultati e indicando il sostegno finanziario ricevuto dall'Unione. La mancata adozione delle misure di informazione e comunicazione potrà essere motivo di revoca del finanziamento durante la realizzazione dell'operazione;
- a garantire che i partecipanti all'operazione e la cittadinanza siano informati che l'operazione è stata selezionata nel quadro di un Programma Operativo cofinanziato dal FESR con le modalità indicate dalle Strategie di Comunicazione approvate con DGR n.455 del 02/08/2016 e s.m.i.;

- a fornire, nei casi previsti dai regolamenti comunitari e dalla normativa e dalle procedure interne, le opportune prove documentali dell'osservanza delle norme, in particolare di quelle relative alla cartellonistica all'atto della richiesta dell'anticipazione;
- a dare prova documentale della targa apposta al progetto in occasione della richiesta di pagamento del saldo;
- a garantire, inoltre, che in qualsiasi documento figuri una dichiarazione da cui risulti che l'operazione è stata cofinanziata dal POR Campania FESR 2014 - 2020;
- a garantire che tutti i documenti informativi e pubblicitari prodotti dallo stesso nell'ambito delle operazioni finanziate dal POR FESR e rivolti al pubblico (come ad esempio pubblicazioni di ogni genere, cataloghi, brochure, filmati, video ecc.) contengano l'emblema dell'Unione Europea, l'indicazione del POR Campania FESR 2014 – 2020 e lo slogan.

## **Articolo 5**

### **Condizioni di erogazione del finanziamento**

Con riferimento alle modalità di erogazione del finanziamento, il ROS emette e notifica al Beneficiario il Decreto di ammissione a finanziamento. A seguito della stipula della Convenzione, il ROS emette il decreto di impegno contabile in conformità alle vigenti norme in materia di contabilità pubblica ed in particolare nel rispetto del principio della competenza finanziaria potenziata e liquida al beneficiario l'anticipazione del **10%** del costo dell'intervento ammesso a finanziamento per consentirgli di avviare tempestivamente le procedure di gara. Tale anticipazione è subordinata:

- alla sottoscrizione della presente Convenzione alla quale devono essere allegati i cronoprogrammi procedurale e di spesa relativi all'operazione ammessa a finanziamento;
- alla comunicazione del CUP (Codice Unico di Progetto);
- alla comunicazione delle coordinate bancarie del conto corrente dedicato, nei casi previsti per legge così come previsto dal Manuale di attuazione (par. 5.1).

L'importo del Decreto di ammissione a finanziamento può essere revocato nella sua totalità o ridotto dal ROS/RLA a seguito del riscontro di irregolarità/frodi e/o nei casi in cui non siano rispettate le tempistiche previste per l'espletamento dei vari *step* procedurali indicati dal beneficiario nel cronoprogramma ed attinenti le diverse fasi dell'operazione cofinanziata: dalle procedure di gara, all'esecuzione del contratto, fino al collaudo e messa in esercizio dell'opera.

In tal caso è previsto, inoltre, nei confronti del **Beneficiario Ente pubblico**, l'obbligo di restituire le somme indebitamente ricevute, secondo le indicazioni e modalità dettate dal ROS in ossequio alla normativa comunitaria e nazionale vigente in materia, anche attraverso la compensazione del credito vantato dalla Regione Campania (pari all'importo delle liquidazioni erogate al beneficiario fino a quella data) con ogni eventuale altro credito vantato dal beneficiario nei confronti della stessa, ai sensi degli artt. 1241, 1242 e 1252 codice civile.

Per i **Beneficiari diversi dagli enti pubblici**, l'erogazione dell'anticipo è subordinata all'acquisizione di garanzia fideiussoria bancaria o assicurativa di importo pari al:

- 35% dell'importo del finanziamento concesso, per **progetti il cui valore è pari o inferiore a 5Mln/€**;
- 25% dell'importo del finanziamento concesso, per **progetti il cui valore è superiore a 5Mln/€**.

Tale fideiussione deve prevedere espressamente la rinuncia al beneficio della preventiva escussione del debitore principale, la rinuncia all'eccezione di cui all'articolo 1957, comma 2, del codice civile, nonché l'operatività della garanzia medesima entro quindici giorni, a semplice richiesta scritta della Regione.

La garanzia fideiussoria, a scelta del beneficiario e previa approvazione del ROS, può essere rilasciata da imprese bancarie o assicurative che rispondano ai requisiti di solvibilità previsti dalle leggi che ne disciplinano le rispettive attività o rilasciata dagli intermediari finanziari iscritti nell'albo di cui all'articolo 106 del decreto legislativo 1° settembre 1993, n. 385, che svolgono in via esclusiva o prevalente attività di rilascio di garanzie e che sono sottoposti a revisione contabile da parte di una società di revisione iscritta nell'albo previsto dall'articolo 161 del decreto legislativo 24 febbraio 1998, n. 58 e che abbiano i requisiti minimi di solvibilità richiesti dalla vigente normativa bancaria assicurativa.

La predetta garanzia potrà essere svincolata soltanto in seguito all'approvazione del collaudo, alla rendicontazione del 100% del finanziamento concesso e alla verifica, da parte del ROS/RLA, del rispetto degli adempimenti in materia di ammissibilità della spesa e di informazione e pubblicità.

In seguito all'aggiudicazione dei lavori o della fornitura di beni/servizi, il RUP trasmette al ROS/RLA la richiesta di un'ulteriore anticipazione **nella misura del 10%** del costo dell'intervento ammesso a finanziamento e rimodulato a seguito dell'espletamento della procedura ad evidenza pubblica.

Tale anticipazione sommata a quella erogata a seguito dell'ammissione a finanziamento del progetto, non deve superare la misura del 20% del costo dell'intervento ammesso a finanziamento, come rimodulato a seguito dell'espletamento della procedura ad evidenza pubblica.

Tale richiesta dovrà essere corredata dalla documentazione prevista dal Manuale di attuazione (par. 5.2).

**Per i progetti il cui valore è inferiore o pari a 5Mln/€**, le successive tre liquidazioni, saranno, di norma, pari rispettivamente a:

- **30%** del costo ammesso a finanziamento e rimodulato a seguito dell'espletamento della gara d'appalto;
- **30%** del costo ammesso a finanziamento e rimodulato a seguito dell'espletamento della gara d'appalto;
- **10%** del costo ammesso a finanziamento e rimodulato a seguito dell'espletamento della gara d'appalto.

**Per i progetti il cui valore è superiore a 5Mln/€**, le successive quattro liquidazioni, saranno, di norma, pari rispettivamente a:

- **20%** del costo ammesso a finanziamento e rimodulato a seguito dell'espletamento della gara d'appalto;
- **20%** del costo ammesso a finanziamento e rimodulato a seguito dell'espletamento della gara d'appalto;
- **20%** del costo ammesso a finanziamento e rimodulato a seguito dell'espletamento della gara d'appalto;

**10%** del costo ammesso a finanziamento e rimodulato a seguito dell'espletamento della gara d'appalto.

Tali erogazioni saranno concesse a seguito della rendicontazione delle spese da parte del beneficiario di almeno **il 95% dell'importo complessivo ricevuto fino a quel momento**. Le spese dovranno essere comprovate dalla documentazione prevista nel Manuale di Attuazione (par.5.2).

Il saldo finale, pari **al valore delle spese ancora da sostenere**, potrà essere richiesto dal beneficiario solo dopo aver rendicontato, con fatture quietanzate, il 100% degli acconti ricevuti. La richiesta dovrà essere corredata dalla documentazione attestante la fine di tutti i lavori o del servizio/fornitura prevista nel Manuale di attuazione (par. 5.2)

Con riferimento all'erogazione delle risorse, il beneficiario dovrà ricevere l'importo totale della spesa pubblica ammissibile **entro 90 giorni** dalla data di presentazione della richiesta di pagamento. Tuttavia, il beneficiario dovrà necessariamente caricare sul sistema di monitoraggio i dati relativi all'avanzamento procedurale, fisico e finanziario dell'intervento oggetto di richiesta di pagamento unitamente all'inoltro della Dichiarazione di

Spesa/Domanda di rimborso al ROS, se pertinente, e dovrà fornire, in particolare, informazioni sui dati relativi ai progressi realizzati per il raggiungimento dei target degli indicatori previsti nel “Quadro di riferimento dell’efficacia dell’attuazione”, se inerenti, pena il mancato trasferimento di risorse in suo favore.

Il ROS, inoltre, dovrà celermente procedere ad inserire, nella Dichiarazione di Spesa di propria competenza, le spese rendicontate dal beneficiario, al fine di garantirne la certificazione in tempi brevi. La dichiarazione di spesa/domanda di rimborso dovrà contenere i dati relativi ai progressi realizzati per il raggiungimento dei target degli indicatori previsti dal Programma.

### **Articolo 5 bis** **Condizioni di erogazione del finanziamento progetti c.d. Retrospektivi**

- I. Per operazioni originariamente finanziate con fondi diversi dal POR Campania FESR 2014-2020, in caso di esito positivo della verifica del rispetto dell’art. 65 del Reg. (UE) n. 1303/2013 e dei criteri di selezione dell’operazione formalizzata in apposita check list da parte del ROS, ove si sia in presenza di spese già effettuate, si provvederà:
  - a) Alla certificazione a valere sul POR FESR 2014-2020 delle spese già sostenute con il fondo originario qualora le stesse risultino eleggibili ed ammissibili;
  - b) A liquidare le restanti risorse necessarie per l’avanzamento ed il completamento dell’operazione, nei limiti dell’importo stabilito dal decreto di ammissione a finanziamento secondo le percentuali di erogazione e di rendicontazione disciplinate dall’art. precedente 5 “Condizioni di erogazione del finanziamento”.
- II. Nel caso di operazioni originariamente finanziate con fondi diversi dal POR Campania FESR 2014-2020, in assenza di spese già effettuate al momento della presentazione della domanda, fermo restando l’esito positivo della verifica di cui al comma 1 del presente articolo, si procederà alle erogazioni del sostegno del programma in conformità con le disposizioni di cui al precedente paragrafo 5 del Manuale di Attuazione del Programma.

Con riferimento al rischio di doppio finanziamento, l’AdG monitorerà l’assestamento contabile dei progetti sulle varie fonti per evitare che le stesse spese siano contemporaneamente imputate su Programmi differenti.

### **Articolo 6** **Spese ammissibili**

Le Parti si danno reciprocamente atto che le tipologie di spese ammissibili al finanziamento del FESR, che ricadono nell’ambito delle operazioni del Programma Operativo, sono quelle previste dall’art.65 del Reg. (UE) n.1303/2013 nelle more dell’emanazione di previsioni normative nazionali, dal Manuale di Attuazione del POR Campania FESR 2014 – 2020 e dalle norme nazionali vigenti.

Inoltre, si specifica che si ritengono ammissibili le spese effettuate dal 01/01/2014 al 31/12/2023.

### **Articolo 7** **Verifiche e controlli**

Il ROS svolge le verifiche ordinarie rientranti nell’attività di gestione e attuazione degli interventi che riguardano, dal punto di vista temporale, l’intero “ciclo di vita” dell’operazione.

In fase di realizzazione dell'operazione, le verifiche hanno ad oggetto la domanda di rimborso del beneficiario e/o ditta esecutrice/fornitrice e le rendicontazioni di spesa che la accompagnano e in particolare riguardano:

- la correttezza formale delle domande di rimborso;
- il rispetto delle norme comunitarie e nazionali in materia di appalti pubblici e pubblicità;
- l'istruttoria svolta al fine di giustificare la scelta di affidare eventualmente ad una Società *in house* la prestazione di servizi specialistici;
- la sussistenza, la conformità e la regolarità del contratto/convenzione o altro documento negoziale e/odi pianificazione delle attività rispetto all'avanzamento delle attività e la relativa tempistica. Tale verifica può essere svolta sulla base di documenti descrittivi delle attività svolte, quali stati avanzamento lavori o di relazioni delle attività svolte;
- la regolarità finanziaria della spesa sui documenti giustificativi presentati, ovvero l'ammissibilità delle spese mediante verifica dei seguenti principali aspetti:
  - la completezza e la coerenza della documentazione giustificativa di spesa (comprendente almeno fatture quietanzate o documentazione contabile equivalente), ai sensi della normativa nazionale e comunitaria di riferimento, al POR FESR, al bando di selezione/bando di gara, al contratto/convenzione e a eventuali varianti;
  - la conformità della documentazione giustificativa di spesa alla normativa civilistica e fiscale;
  - l'ammissibilità della spesa in quanto riferibile alle tipologie di spesa consentite congiuntamente dalla normativa comunitaria e nazionale di riferimento, dal bando di selezione/di gara, dal contratto/convenzione e da sue eventuali varianti;
  - l'eleggibilità della spesa, in quanto sostenuta nel periodo consentito dal Programma;
  - la riferibilità della spesa al Beneficiario e/o alla ditta esecutrice/fornitrice e all'operazione selezionata;
  - il rispetto dei limiti di spesa ammissibile a contributo previsti dalla normativa comunitaria e nazionale di riferimento (ad esempio dal regime di aiuti cui l'operazione si riferisce), dal contratto/convenzione e da eventuali varianti; tale verifica deve essere riferita anche alle singole voci di spesa incluse nella rendicontazione sottoposta a controllo;
  - il rispetto delle disposizioni previste per le modalità di erogazione del finanziamento; in relazione ai contratti, indipendentemente dall'esperimento o meno di una gara per l'affidamento di lavori, forniture e servizi, la normativa in vigore sulla tracciabilità dei flussi finanziari in applicazione del "Piano finanziario contro le mafie, nonché delega al Governo in materia di normativa antimafia"(Determinazioni Autorità per la vigilanza sui contratti pubblici di lavori in applicazione della L. 136 del 13 agosto 2010 e ss.mm.ii.).

In fase di conclusione, le verifiche devono essere effettuate con riferimento ai seguenti aspetti:

- l'avvenuta presentazione del rendiconto finale da parte del Beneficiario;
- la verifica della documentazione giustificativa di spesa residuale presentata secondo le modalità riportate precedentemente nella "fase di realizzazione";
- l'avvenuta presentazione della domanda di saldo da parte del Beneficiario;
- la determinazione dell'importo effettivamente riconosciuto e del relativo saldo;

A seguito della conclusione delle operazioni, il ROS verificherà il rispetto della "stabilità delle operazioni" di cui all'art. 71 del Reg. (UE) n. 1303/2013.

Inoltre, al fine di individuare tempestivamente eventuali irregolarità o errori, il ROS può effettuare delle verifiche in loco, con lo scopo di:

- completare le verifiche eseguite a livello amministrativo;
- comunicare al Beneficiario di riferimento le dovute correzioni da apportare possibilmente mentre l'operazione è ancora in corso d'opera.

Qualora a seguito dei controlli svolti dalla Struttura di Missione Controlli emergessero irregolarità/criticità sui progetti di propria competenza, il ROS potrà procedere ad acquisire dal Beneficiario dell'operazione eventuali controdeduzioni e/o documentazione integrativa utile a superare le criticità riscontrate.

Il Beneficiario è responsabile della corretta attuazione dell'operazione cofinanziata.

Il Beneficiario, inoltre, garantisce alle strutture competenti della Regione (Autorità di Gestione, Struttura di Missione Controlli, Autorità di Certificazione, ROS, Autorità di Audit) e, se del caso, agli Organismi Intermedi, al Ministero dell'Economia e delle Finanze (IGRUE), ai Servizi ispettivi della Commissione, nonché a tutti gli organismi deputati allo svolgimento di controlli sull'utilizzo dei fondi comunitari, l'accesso a tutta la documentazione, amministrativa, tecnica e contabile, connessa all'operazione cofinanziata. Esso è tenuto, inoltre, a fornire agli esperti o organismi deputati alla valutazione interna o esterna del POR FESR tutti i documenti necessari alla valutazione del Programma.

Il Beneficiario è, infine, tenuto a prestare la massima collaborazione nelle attività svolte dai soggetti incaricati dei controlli fornendo le informazioni richieste e gli estratti o copie dei documenti o dei registri contabili.

## **Articolo 8 Recuperi**

Ogni irregolarità, rilevata prima o dopo l'erogazione del contributo pubblico versato ai Beneficiari, dovrà essere immediatamente rettificata e gli importi eventualmente corrisposti dovranno essere recuperati dal ROS in conformità con la normativa di riferimento, secondo i rispettivi ordinamenti.

Il ROS dovrà fornire tempestivamente all'AdG ogni informazione in merito agli importi recuperati, agli importi da recuperare e agli importi non recuperabili.

## **Articolo 9 Casi di revoca del finanziamento e risoluzione della Convenzione**

Qualora l'attuazione dell'intervento dovesse procedere in sostanziale difformità dalle modalità, dai tempi, dai contenuti e dalle finalità e dagli obblighi sanciti e prescritti dalla normativa comunitaria e nazionale applicabile alla presente Convenzione, dal POR Campania FESR2014/2020, dal Manuale per l'attuazione e dalla presente convenzione, si procede alla risoluzione della Convenzione e alla contestuale revoca del finanziamento.

Come previsto dall'art. 5 della presente Convenzione, a seguito del riscontro di irregolarità/frodi oppure nel caso di ritardi superiori a 6 mesi complessivi tra i vari *step* procedurali, fisici e/o di spesa indicati nei rispettivi cronoprogrammi, il ROS è tenuto ad avviare un contraddittorio con il beneficiario finalizzato alla revoca totale o parziale del finanziamento nel caso in cui accerti che tali ritardi non siano dipesi da giustificati e documentati motivi non imputabili, né direttamente né indirettamente, al beneficiario.

Nel caso in cui il ROS decida di rimborsare, in favore del Beneficiario, fatture non pagate (anche in sede di erogazione del saldo) la mancata presentazione delle quietanze entro il termine massimo di 90 giorni ovvero entro l'inferiore termine stabilito con atto amministrativo dal ROS costituisce, altresì, motivo di revoca.

La risoluzione della convenzione e la revoca totale e/o parziale del contributo comporterà l'obbligo per il Beneficiario di restituire le somme indebitamente ricevute maggiorate degli interessi legali maturati *medio tempore*.

Per il caso di beneficiario **Ente pubblico**, come indicato al precedente articolo 5, la restituzione delle somme indebitamente ricevute potrà avvenire anche attraverso la compensazione del credito vantato dalla Regione Campania (pari all'importo delle liquidazioni erogate al beneficiario fino a quella data) con ogni eventuale

altro credito vantato dal beneficiario nei confronti della stessa, ai sensi degli artt. 1241, 1242 e 1252 codice civile.

Le parti convengono, ai sensi dell'art. 2745 codice civile, che i crediti della Regione nascenti dal recupero delle somme indebitamente percepite dal beneficiario e oggetto di revoca sono assistiti da privilegio speciale sui beni immobili realizzati con le risorse regionali, con preferenza sui creditori ipotecari ai sensi dell'art. 2748 codice civile e prevalenza su ogni titolo di prelazione da qualsiasi causa derivante.

#### **Articolo 10 Divieto di cumulo**

Il Beneficiario dichiara di non percepire contributi, finanziamenti, o altre sovvenzioni, comunque denominati, da organismi pubblici per l'operazione oggetto della presente Convenzione.

In caso di accertata violazione di tale obbligo, il ROS dispone la revoca del finanziamento e la risoluzione della presente Convenzione.

#### **Articolo 11 Clausola manleva**

Il Beneficiario dovrà inserire nel contratto di affidamento dell'intervento una clausola che esplicitamente esoneri la Regione da qualsiasi rapporto di debito o di responsabilità diretta nei confronti del soggetto affidatario dell'esecuzione dell'intervento finanziato con la presente Convenzione.

Il Beneficiario è responsabile di qualsiasi danno che i terzi subiscano in dipendenza dell'esecuzione dell'intervento e delle attività connesse e non potrà quindi pretendere di rivalersi nei confronti della Regione.

#### **Articolo 12 Tutela della privacy**

Il Beneficiario si impegna ad osservare le disposizioni in materia di trattamento dei dati e di tutela della riservatezza nei confronti delle notizie di qualsiasi natura comunque acquisite nello svolgimento delle attività oggetto della presente Convenzione.

#### **Articolo 13 Modifiche e durata della Convenzione**

La presente Convenzione entra in vigore dalla data di relativa sottoscrizione ed è efficace fino al compimento delle attività in essa previste e, in ogni caso fino al 31 dicembre 2023, data ultima di ammissibilità della spesa (art. 65 Reg. (UE) n. 1303/13). Il Beneficiario si impegna, comunque, a garantire, anche oltre tale data, i necessari adempimenti relativi alle attività di chiusura della programmazione fino all'esaurimento di tutti gli effetti giuridici ed economici relativi alla programmazione del Fondo Europeo di Sviluppo Regionale 2014-2020.

Eventuali modifiche e/o integrazioni alla presente Convenzione sono apportate con atto scritto.

#### **Articolo 14 Foro competente**

Foro competente per qualsivoglia controversia che dovesse originarsi nell'interpretazione o nell'esecuzione della presente Convenzione è esclusivamente quello di Napoli.

**Articolo 15**  
**Imposte e tasse**

Tutte le imposte e tasse relative alla presente Convenzione, anche se sopravvenute successivamente alla sottoscrizione della presente Convenzione, compresa la sua registrazione, restano a esclusivo carico del beneficiario

**Articolo 16**  
**Disposizioni finali**

Per tutto quanto non disciplinato dalla presente Convenzione, si fa riferimento a quanto disposto nella normativa, anche sopravvenuta, comunitaria, nazionale e regionale applicabile.

Letto confermato e sottoscritto

(luogo e data)

Rappresentante legale del Beneficiario

Responsabile dell'Obiettivo Specifico

Firma

Firma

Le Parti, ai sensi e per gli effetti di cui all'art. 1341, comma 2, Codice Civile, espressamente approvano e sottoscrivono gli articoli nn. 5, 7, 8, 9, 10, 11 e 14 della presente Convenzione.

(luogo e data)

Rappresentante legale del Beneficiario

Responsabile dell'Obiettivo Specifico

Firma

Firma

## Relazione tecnica e cronoprogramma

|   |   |   |
|---|---|---|
| 1 | <b>Codice intervento e Titolo</b>                                   | <b>Cod. 1.1</b><br><b>Sannio Territorio Intelligente</b><br><b>San.T.I.</b>   |
| 2 | <b>Costo e copertura finanziaria</b>                                | Euro 2.500.000,00 P.O.FESR Campania 2014-2020 – OT 2  |
| 3 | <b>Oggetto dell'intervento</b>                                      | Digitalizzazione dei processi amministrativi e diffusione di servizi digitali pienamente interoperabili e Potenziamento della domanda di ICT di cittadini e imprese in termini di utilizzo dei servizi on line finalizzati al raggiungimento degli obiettivi della Strategia  |
| 4 | <b>CUP</b>  |   |
| 5 | <b>Localizzazione intervento</b>                                    | Area Interna Tammaro-Titerno  |
| 6 | <b>Coerenza programmatica e contestualizzazione dell'intervento</b> | <p>Il 9 giugno 2014, 20 Comuni appartenenti ai STS B3 “Pietrelcina”– B5 “Tammaro” e B6 “Titerno”, hanno sottoscritto una Convenzione, ai sensi dell’art. 30 TUEL, per la costituzione dell’Associazione “ Sannio Smart Land” allo scopo di svolgere: attività di coordinamento, gestione associata in materia di sviluppo, pianificazione strategica, programmazione, attività di promozione assistenza e rappresentanza degli interessi e degli obiettivi dei Comuni appartenenti al Sannio beneventano ed ai territori limitrofi. Allo stato attuale, all’Associazione hanno aderito, in più soluzioni:<br/>n. 26 comuni.</p> <p>Ai fini della condizionalità dell’associazione dei servizi, va precisato che, con la predetta Convenzione che i Comuni hanno sottoscritto in forza di Deliberazione di Consiglio Comunale, è stato previsto l’esercizio in forma associata della funzione di programmazione in materia di sviluppo socio-economico, in linea con quanto, ex post, previsto e normato dalla Legge 6 ottobre 2017, n. 158 “Misure per il sostegno e la valorizzazione dei piccoli comuni, nonché disposizioni per la riqualificazione e il recupero dei centri storici dei medesimi comuni”, art. 13 “Attuazione delle politiche di sviluppo, tutela e promozione delle aree rurali e montane”.</p> <p>È intendimento dell’Associazione (attivando gli opportuni procedimenti integrativi di quanto già oggetto della richiamata Convenzione art. 30 TUEL) attivare, a mezzo la SNAI, la gestione associata dei servizi di Agenda Digitale Campania ed in particolare coordinare il lavoro dei RTD in modo da proporre agli organi competenti un piano di adeguamento dell’ Ente in ottemperanza degli obblighi normativi di legge, anche tramite forme associate di</p> |

|   |   |  |
|---|---|--|
|   |   | <p>assistenza tecnica esterna attivata dalla Associazione Sannio Smart Land in grado di supportare il processo di migrazione degli Enti nell'era digitale, al contempo generando un sistema intelligente e connesso cui Cittadini, Operatori Pubblici e Privati, Studenti, terzi fruitori (turisti, visitatori, etc.) possono riferirsi per soddisfare la propria domanda di servizi on line e digitali Sarà, dunque, riorganizzata la governance locale attraverso la modalità della convenzione ex art 30 di Sannio Smart Land per la centralizzazione dei servizi ICT a mezzo del Comune Capofila. Successivamente sarà avviata, sulla base di un piano dei fabbisogni, la progettazione dei servizi interoperabili per i cittadini e le imprese. Attuare, quindi, in modo associato e concertato la fase obbligatoria della Transizione Digitale con l'istituzione di un servizio di supporto ai responsabili del processo (Legali Rappresentanti Sindaci, Rtd, Amministratori di Sistema, Dpo, Titolari di P.O., etc.) per la realizzazione delle fasi di adeguamento delle infrastrutture materiali ed Immateriali. Ridurre il Digital Divide rappresenta, quindi, un obiettivo strumentale necessario per il raggiungimento di una serie di componenti strategiche individuate. Dotare della banda ultra larga tutti i comuni dell'Area per lo sviluppo di nuovi servizi digitali e per agevolare il processo di transizione digitale. Il rafforzamento dei servizi essenziali di cittadinanza (scuola, telemedicina, etc.) e la promozione del territorio e delle sue produzioni, infatti, passano necessariamente per la possibilità di accedere alle reti di banda Larga (30 mbps) e Ultralarga (100 mbps) ma a questo va necessariamente affiancato un processo complesso ed integrato, infrastrutturale e ri-organizzativo, che si muova su due Linee di Azione:</p> <ul style="list-style-type: none"> <li>i) Attivazione di servizi e-gov e Digitalizzazione dei processi amministrativi:</li> <li>ii) Piattaforme e sistemi innovativi di offerta di servizi digitali on line: <ul style="list-style-type: none"> <li>ii1) Network alert comune Protezione Civile</li> <li>ii2) Implementazione Fascicolo Fabbricati Pubblici</li> <li>ii3) Servizio Informativo su Offerta Abitativa e Patrimonio Urbano</li> <li>ii4) Piattaforma di co-working e sharing per Istituti Istruzione Superiore</li> <li>ii5) Piattaforma per la fruizione dell'offerta di beni ambientali e culturali, delle produzioni e dell'accoglienza del Territorio;</li> <li>ii6) Piattaforma Automatic Vehicle Monitoring con applicazioni mobile e paline fermata intelligenti a supporto del TPL;</li> </ul> </li> </ul> |
| 7 | <p><b>Descrizione dell'intervento (sintesi della relazione tecnica)</b></p> | <p>Si tratta di un processo complesso ma al contempo unitario che deve coinvolgere per ambiti separati ma in modalità concorrente il sistema PA, i Cittadini, gli Operatori Pubblici e Privati, insomma l'intero sistema territoriale.</p> <p>Va, inoltre, precisato che la segmentazione delle Linee di Azione è finalizzata ad individuare le finalità funzionali delle infrastrutture fermo rimanendo che queste saranno</p>  |

|  |  |   |
|--|--|---|
|  |  | <p>quanto più unificate ed omogenee senza moltiplicazioni, frammentazioni e sovrapposizioni. Sarà la diversa tipologia di responsabilità dei gestori a determinarne modalità condivise puntuali e specifiche di utilizzo.</p> <p>Sotto il profilo operativo:</p> <p>i) Attivazione di servizi e-gov e Digitalizzazione dei processi amministrativi.</p> <p>L'attivazione di nuovi servizi e-gov aggregati sarà effettuato tramite adeguamento infrastrutture immateriali, ricognizione, riorganizzazione dei servizi Cloud Saas, re platforming e manutenzione evolutiva degli applicativi, riorganizzazione dei sistemi di sicurezza informatica, della gestione gare e appalti, MEPA, SUA, CUC, con accessorio adeguamento delle organizzazioni e strutture degli EELL , per renderne uniformi ed omogenee le procedure in funzione degli obiettivi.</p> <p>L'obiettivo di fondo della Linea di Azione (i) prevede:</p> <p>a) l'attivazione di servizi e-gov aggregati tramite la migrazione in Saas dei servizi gestiti dai Comuni, favorendo l'acquisizione e sviluppo in modalità condivisa di strumenti e supporti software ulteriori e più specifici (es. SIT e DSS);</p> <p>b) l'attivazione ed integrazione delle Piattaforme Abilitanti regionali e nazionali: Firme Digitali, CNS e CIE, Siope, Anpr e Sid, Spid, PagoPA, FatturaPA e NoiPA, limitatamente agli Enti che non hanno già beneficiato di altre risorse trasferite per i medesimi interventi;</p> <p>c) Nuove installazioni di servizi WiFi aperti al pubblico ed assieme integrazione e ri-configurazione di infrastrutture di connettività preesistenti per ottimizzarne e migliorarne fruibilità e funzionalità</p> <p>***</p> <p>ii) Piattaforme e sistemi innovativi di offerta di servizi digitali on line:</p> <p>ii1) Network Alert Comune Protezione Civile<br/>Nuovo servizio in forma associata realizzato tramite un network georeferenziato condiviso dai Comuni e supportato dal SIT di cui alla Linea (i) che deve integrarsi con il sistema regionale, includere i Piani Comunali di Protezione Civile e consentire modalità di fruizione web based anche attraverso app su mobile devices.</p> <p>ii2) Nuova Implementazione Fascicolo Fabbricati Pubblici<br/>Anche tale applicazione, finalizzata ad unificare in un sigolo servizio offerto tutte le informazioni relative allo stato di agibilità e di sicurezza degli immobili pubblici e destinati alla fruizione pubblica sotto il profilo della stabilità, dell'impiantistica, della manutenzione, sarà appoggiato sul SIT di cui alla Linea (i)</p> <p>ii3) Nuovo Servizio Informativo su Offerta Abitativa e Patrimonio Urbano<br/>Si tratta di un elemento critico di supporto alla Idea Guida della Strategia dell'Area. Infatti, la Ricerca e promozione di nuove residenzialità, è legata alla attuazione di politiche fiscali incentivanti per l'acquisto/locazione di unità</p> |
|--|--|---|

|  |  |  |
|--|--|--|
|  |  | <p>abitative ed agevolazioni nella fiscalità locale (tributi e servizi) con attivazione di spazi e servizi sociali innovativi. Dunque la lettura dinamica del territorio e del patrimonio urbano disponibile sia per la messa in rete dell'offerta, sia per la lettura fiscale sia per l'azione di recupero dei patrimoni urbani ed edilizi e riqualificazione dei centri storici, attraverso operazioni di restauro riqualificazione rigenerazione urbana presuppone la sperimentazione di processi di rigenerazione urbana e sociale basati sulla pratica della progettazione partecipata ed il coinvolgimento delle comunità nella risoluzione di problematiche, anche attraverso l'uso dell'innovazione (piattaforme digitali di condivisione e scambio, mappatura 4D, etc).</p> <p>Anche in tal caso il SIT rappresenta la base di appoggio necessaria per le applicazioni che prenderanno forma nelle azioni specifiche previste dalla Strategia.</p> <p>ii4) Piattaforma di co-working e sharing per Istituti Istruzione Superiore.</p> <p>Si tratta di una piattaforma di co-working e sharing web based con antenne fisiche open data lab (laboratori) residenti presso gli Istituti di Istruzione Tecnica e Superiore dell'Area e mini hub presso gli Istituti comprensivi ovvero presso i centri di aggregazione dei comuni, in grado di interagire anche con Operatori del mondo del lavoro e delle produzioni per i necessari scambi e condivisioni. Un hub diffuso fisico e virtuale al contempo, per il co-working, il co-design e innovazione nelle modalità collaborative omologhe (tra studenti ovvero tra docenti ed eterologhe tra docenti e studenti ovvero tra questi e operatori d'impresa, pubbliche amministrazioni, etc).;</p> <p>ii5) Nuova Piattaforma per la fruizione dell'offerta di beni ambientali e culturali, delle produzioni e dell'accoglienza del Territorio;</p> <p>L'intervento prevede la realizzazione di una infrastruttura digitale (Portale Web e App in ambiente Android e IOS), on cloud, con le funzioni di:</p> <p>Portale di servizio dell'Area e dei suoi profili territoriali, paesaggistico ambientale e storico monumentale, sia sotto il profilo delle produzioni di pregio e della capacità di accoglienza e somministrazione:</p> <ul style="list-style-type: none"> <li>- strumento di servizio per gli EELL</li> <li>- strumento di servizio all'utente (turista/operatore/consumatore) per costruire e pianificare itinerari, visite, prenotazioni;</li> </ul> <p>L'obiettivo è di creare un portale web e una web application con itinerari e indirizzi georeferenziati, supportati dal SIT di cui alla Linea (i) al punto da permettere al decisore pubblico ed all'utente la gestione/manutenzione/ricerca delle informazioni di suo</p> |
|--|--|--|

|   |                         |  |
|---|-------------------------|--|
|   |                         | <p>interesse. Ma anche luogo virtuale per e-participation e open government</p> <p>Ad esempio nel caso dell'Ente per produrre ed erogare informazioni puntuali o erogare richieste di servizio (musei, visite, sopralluoghi, etc. ottimizzando con una gestione condivisa in capo all'Associazione costi per aggiornamento, gestione, manutenzione che da soli non è possibile sopportare) ovvero per un cittadino/visitatore/turista la personalizzazione dell'esperienza e la prenotazione diretta delle relative attività.</p> <p>La gestione dell'offerta, l'inserimento di dati aggiornati e immagini relative alle esperienze e agli eventi saranno tutte informazioni modificabili dall'utente nella sessione di personalizzazione.</p> <p>L'applicazione avrebbe inoltre la finalità di ottimizzare la messa in rete e l'organizzazione dell'offerta territoriale nel suo complesso integrandosi con le Azioni previste dalla Strategia in ambito turistico e delle produzioni di pregio e di qualità.</p> <p>Contribuirebbe, infine, a supportare l'offerta di residenzialità integrandosi come vetrina e base conoscitiva con l'azione per la Mappatura dell'Offerta Abitativa e del Patrimonio Urbano.</p> <p>ii6) Piattaforma Automatic Vehicle Monitoring con applicazioni mobile e paline fermata intelligenti a supporto del TPL;</p> <p>Si tratta di un'applicazione che abilita la comunicazione IOT tramite strutture localizzate destinata a supportare sia la programmazione, gestione e controllo e ottimizzazione del sistema di mobilità dell'area (in particolare il TPL ma non solo), sia la gestione della mobilità scolastica.</p> <p>Consente sia agli Enti Proprietari/Gestori di monitorare dinamicamente il sistema in real time, sia ai fruitori di avere certezza su tempi di attesa, percorrenza, etc. sia al fruitore diretto sia indirettamente (ad esempio la famiglia o la scuola rispetto agli studenti in viaggio).</p> <p>Presuppone anche in tal caso il supporto del SIT di cui alla Linea (i), sia la realizzazione di applicazioni web based (in tal caso sul Portale e a mezzo le app di cui alla precedente Azione (ii5) nonché il montaggio sugli automezzi di sistema dell'apposito gruppo di rilevamento a mezzo tecnologia GPRS.</p> <p>Si integra, evidentemente, con azioni sulla mobilità sanitaria, sulla istruzione, sulla mobilità.</p> |
| 8 | <b>Risultati attesi</b> | 2.2 Digitalizzazione dei processi amministrativi e diffusione di servizi digitali pienamente interoperabili  |

|    |  |   |
|----|--|---|
| 9  | <b>Indicatori di realizzazione e risultato</b>               | <p>Indicatori di Realizzazione SNAI:<br/>920 – Realizzazione di applicativi e sistemi informativi<br/>BaseLine:0<br/>Target: 10</p> <p>Indicatori di Risultato SNAI:<br/>424 – Comuni con servizi pienamente interattivi<br/>Baseline 0<br/>Target: 30</p> <p>Indicatori di Realizzazione AZ. 2.2.2 PO FESR CAMPANIA:<br/>Numero di nuovi servizi e-gov attivati<br/>BaseLine:0<br/>Target: 5</p> <p>Indicatori di Risultato AZ. 2.2.2 PO FESR CAMPANIA:<br/>Utilizzo dell'e-government da parte delle imprese<br/>Baseline: 60%<br/>Target: 75%</p> <p>Indicatori di Realizzazione AZ. 2.3.1 PO FESR CAMPANIA:<br/>Attivazione di aree pubbliche per la promozione di collaborative innovation (codesign e coworking) e partecipazione<br/>BaseLine:0<br/>Target: 2</p> <p>Numero di piattaforme tecnologiche realizzate per collaborative innovation e partecipazione, open data lab, formazione<br/>BaseLine:0<br/>Target: 3</p> <p>Numero di aree pubbliche interessate da interventi WIFI<br/>BaseLine:4<br/>Target: 20</p> <p>Indicatori di Risultato AZ. 2.3.1 PO FESR CAMPANIA:<br/>Territorio coperto da WIFI pubblico (Comuni che forniscono punti di accesso gratuiti sul proprio territorio<br/>Base line: 4<br/>Target: 20</p> |
| 10 | <b>Modalità previste per l'attivazione del cantiere</b>      | Procedure di affidamento di beni e servizi ai sensi del D.Lgs. 18 aprile 2016, n.50   |
| 11 | <b>Progettazione necessaria per l'avvio dell'affidamento</b> | Livello unico di progettazione  |
| 12 | <b>Progettazione attualmente disponibile</b>                 | Scheda intervento   |
| 13 | <b>Soggetto attuatore</b>                                    | Ente Capofila dell'Associazione Sannio Smart Land<br>Comune di Santa Croce del Sannio   |
| 14 | <b>Responsabile dell'Attuazione/RUP</b>                      | RUP dott.ssa Francesca Calandrelli  |

Quadro Economico POR FESR 2014 /2020 per acquisizione di beni e servizi

| <b>tipologia</b>   | <b>Valore €</b>     |
|--|---------------------|
| <i>a) Personale adibito ad attività di Consulenza specialistica, tutoraggio, ecc.</i>                    | € 37.809,00         |
| <i>b)Trasferte e missioni per il personale ed i consulenti</i>   |                     |
| <i>c) Costi di organizzazione e/o partecipazione a convegni, seminari, workshop, fiere, eventi, ecc.</i> |                     |
| <i>d) Altre consulenze</i>   |                     |
| <i>e) Materiale per lo svolgimento delle attività e attrezzature</i>                                     |                     |
| <i>f) Locazioni</i>  |                     |
| <i>g) Opere edili ed infrastrutture</i>  |                     |
| <i>h) Beni immobili</i>  |                     |
| <i>i)Impianti ed attrezzature produttive e/o tecnologiche</i>  | 1.862.891,00        |
| <i>l)Spese per la preparazione e la gestione dell'operazione</i>   | 148.480,00          |
| <i>m)IVA, oneri ed altre imposte e tasse</i>   | 450.820,00          |
| <i>n)Imprevisti (per gli interventi materiali)</i>   |                     |
| <i>o)Servizi complessi</i>   |                     |
| <b>Totale</b>  | <b>2.500.000,00</b> |

## Cronoprogramma delle attività schema POR FESR 2014/2020

| ATTIVITA' (1)   | Data avvio     |           | Data conclusione |           | 2022         |     |     |     |     |     |     |     |     |     |     |     | 2023           |     |     |     |     |     |     |     |     |     |     |     |  |  |  |  |  |  |
|---|----------------|-----------|------------------|-----------|--------------|-----|-----|-----|-----|-----|-----|-----|-----|-----|-----|-----|----------------|-----|-----|-----|-----|-----|-----|-----|-----|-----|-----|-----|--|--|--|--|--|--|
|   | prevista       | effettiva | prevista         | effettiva | Gen          | Feb | Mar | Apr | Mag | Giu | Lug | Ago | Set | Ott | Nov | Dic | Gen            | Feb | Mar | Apr | Mag | Giu | Lug | Ago | Set | Ott | Nov | Dic |  |  |  |  |  |  |
|   |                |           |                  |           |              |     |     |     |     |     |     |     |     |     |     |     |                |     |     |     |     |     |     |     |     |     |     |     |  |  |  |  |  |  |
| Procedure di gara per l'affidamento della fornitura di beni/servizi | ottobre 2022   |           | novembre 2022    |           |              |     |     |     |     |     |     |     |     |     |     |     |                |     |     |     |     |     |     |     |     |     |     |     |  |  |  |  |  |  |
| Esecuzione del servizio   | ottobre 2022   |           | settembre 2023   |           |              |     |     |     |     |     |     |     |     |     |     |     |                |     |     |     |     |     |     |     |     |     |     |     |  |  |  |  |  |  |
| Collaudo  | settembre 2023 |           | ottobre 2023     |           |              |     |     |     |     |     |     |     |     |     |     |     |                |     |     |     |     |     |     |     |     |     |     |     |  |  |  |  |  |  |
| Flussogramma spesa (€)  |                |           |                  |           | 106.509,25 € |     |     |     |     |     |     |     |     |     |     |     | 2.393.490,75 € |     |     |     |     |     |     |     |     |     |     |     |  |  |  |  |  |  |



## **Decreto Dirigenziale n. 59 del 03/11/2022**

Dipartimento 60 - Uffici speciali

Direzione Generale 9 - Uff. del federalismo e dei sistemi territoriali e della sicurezza integrata

U.O.D. 6 - Legalità e sicurezza

Oggetto dell'Atto:

L.R. N. 7/2012. AVVISO PUBBLICO A FAVORE DEI COMUNI PER IL FINANZIAMENTO DI PROGETTI DI RIUTILIZZO DI BENI CONFISCATI - PROGRAMMA ANNUALE 2022. APPROVAZIONE E PRENOTAZIONE D'IMPEGNO SUL CAPITOLO DI SPESA U07840

## IL DIRIGENTE

**PREMESSO che**

- a) la legge regionale 16 aprile 2012 n. 7 *“Nuovi interventi per la valorizzazione dei beni sequestrati e confiscati alla criminalità organizzata”* detta disposizioni per favorire la realizzazione di progetti di riutilizzo sociale dei beni confiscati presenti sul territorio regionale, qualificati e diversificati, sostenibili nel tempo e capaci di favorire positive ricadute sociali, economiche e occupazionali attraverso la definizione e la strutturazione di reti e distretti di economia sociale e solidale;
- b) l'art. 3 della suddetta legge, ai commi da 1 a 3, prevede: *“Il Piano strategico per i beni confiscati, di seguito denominato Piano, è lo strumento di programmazione che definisce i principi di indirizzo e coordinamento e individua criteri e settori delle progettualità atti a promuovere e sostenere il riutilizzo sociale dei beni confiscati alla criminalità organizzata presenti sul territorio regionale. La Regione adotta, con cadenza triennale il Piano, sentito l'Osservatorio regionale per i beni confiscati di cui all'articolo 6 e l'Agenzia nazionale per l'amministrazione e la destinazione dei beni sequestrati e confiscati alla criminalità organizzata (ANBSC). Il Piano è approvato entro il 30 marzo di ciascun triennio, con delibera di Giunta regionale, sentite le competenti Commissioni consiliari permanenti e speciali”*;
- c) l'art. 3-bis della suddetta legge, ai commi 1 e 2, prevede: *“Nel quadro della pianificazione di cui all'articolo 3, entro il 30 aprile di ciascun anno, la Giunta regionale, sentite le competenti commissioni consiliari permanenti e speciali, adotta il Programma annuale degli interventi per la valorizzazione dei beni confiscati, di seguito denominato Programma annuale”*;
- d) l'art. 4 comma 1 della suddetta legge regionale 7/2012 istituisce il Fondo unico per i beni confiscati ripartendolo in tre macro-aree funzionali e al comma 2 dispone che *“Sulla base dei criteri di accesso e di riparto stabiliti dal Piano di cui all'articolo 3, il programma annuale di cui all'articolo 3 bis disciplina le modalità operative per l'accesso al Fondo”*;
- e) con la deliberazione di Giunta Regionale n. 20 del 12/01/2022 è stato approvato il bilancio gestionale 2022-2024;
- f) sul capitolo U07840 *“Contributi per il riutilizzo dei beni confiscati alla criminalità organizzata”* risulta disponibile la somma di € 1.500.000,00 per l'anno 2023.

**PREMESSO altresì che**

- a) la Giunta Regionale con la deliberazione n. 366 del 07/07/2022 recante *“Legge regionale 16 aprile 2012, n. 7 - Approvazione del Piano strategico per i beni confiscati 2022-2024”* ha approvato, ai sensi dell'art.3 comma 3 della legge regionale 16 aprile 2012, n. 7, il Piano strategico per i beni confiscati della Regione Campania 2022-2024, con i relativi allegati;
- b) la Giunta Regionale con la deliberazione n. 397 del 19/07/2022 recante *“Legge regionale del 16/04/2012, n. 7 - Adozione del Programma annuale degli interventi per la valorizzazione dei beni confiscati 2022”* ha adottato, ai sensi dell'art.3-bis comma 1 della legge regionale 16 aprile 2012, n. 7, il *“Programma annuale degli interventi per la valorizzazione dei beni confiscati 2022”* ed ha inviato il citato Programma al Consiglio Regionale per l'acquisizione dei pareri delle competenti commissioni consiliari permanenti e speciali ex art. 3 bis comma 1 della L.R. n.7/2012.

**CONSIDERATO che**

- a) nel citato Programma annuale degli interventi per la valorizzazione dei beni confiscati 2022 sono individuate le Azioni di recupero per finalità istituzionali – sociali – produttive da realizzarsi con le risorse appostate nel bilancio regionale, per l'esercizio finanziario 2023, sul capitolo di spesa 7840;
- b) nello specifico il Programma annuale 2022 prevede di adottare un Avviso pubblico rivolto ai Comuni della Regione Campania, in forma singola o consortile, per la realizzazione di azioni finalizzate al recupero e alla rifunzionalizzazione di beni immobili confiscati da destinare ad attività istituzionali/sociali/produttive su beni confiscati trasferiti al patrimonio indisponibile del Comune, già assegnati o da assegnare mediante procedura di evidenza pubblica, fornendo nel contempo indicazioni circa le tipologie di interventi ammissibili, l'importo massimo finanziabile, i criteri e le priorità da adottare in sede di valutazione dei progetti;

- c) in coerenza alle suddette indicazioni è stato predisposto, l'Avviso pubblico denominato "Legge Regionale del 16 aprile 2012, n. 7. Avviso pubblico a favore dei Comuni per il finanziamento di progetti di riutilizzo di beni confiscati – programma annuale 2022" con i relativi allegati.

**RITENUTO di**

- a) dover approvare l'Avviso pubblico denominato "Legge Regionale del 16 aprile 2012, n. 7. Avviso pubblico a favore dei Comuni per il finanziamento di progetti di riutilizzo di beni confiscati – programma annuale 2022" con i relativi allegati, che costituiscono parte integrante e sostanziale del presente atto;
- b) dover procedere alla prenotazione dell'impegno dei fondi necessari per la realizzazione dell'Avviso di cui al punto a) come riportato nell'allegato SAP che forma parte integrante e sostanziale del presente decreto

Alla stregua dell'istruttoria condotta dalla UOD 06 dell'Ufficio per il Federalismo e dei Sistemi Territoriali e della Sicurezza integrata e della dichiarazione di regolarità resa dalla Dirigente Responsabile della UOD 06

**DECRETA**

per tutto quanto espresso in premessa e che qui si intende integralmente riportato

- 1) di approvare l'Avviso pubblico denominato "Legge Regionale del 16 aprile 2012, n. 7. Avviso pubblico a favore dei Comuni per il finanziamento di progetti di riutilizzo di beni confiscati – programma annuale 2022" con i relativi allegati, che costituiscono parte integrante e sostanziale del presente atto;
- 2) di prenotare l'impegno dei fondi necessari per la realizzazione dell'Avviso di cui al punto 1) come riportato nell'allegato SAP che forma parte integrante e sostanziale del presente decreto;
- 3) di disporre la pubblicazione del presente decreto, ai sensi dell'art. 26, comma 1 del D. lgs. 14 marzo 2013, n. 33 e ss.mm.ii.;
- 4) di inviare per gli adempimenti consequenziali il presente atto allo STAFF Funzioni di supporto tecnico-operativo – Gestione e coordinamento dei procedimenti di spesa 50 13 93;
- 5) di pubblicare il presente provvedimento, completo dei relativi allegati, sul BURC, nella sezione Casa di Vetro e sul portale della Regione Campania;
- 6) di trasmettere il presente provvedimento
  - all'Assessore alla Sicurezza, Legalità, Immigrazione,
  - al Responsabile della Programmazione Unitaria.

**Clementina Quintero**



## **UFFICIO PER IL FEDERALISMO E DEI SISTEMI TERRITORIALI E DELLA SICUREZZA INTEGRATA**

### **Legge Regionale del 16 aprile 2012, n. 7. Avviso pubblico a favore dei Comuni per il finanziamento di progetti di riutilizzo di beni confiscati – programma annuale 2022**

#### **Art. 1**

##### **PREMESSA**

La legge regionale n. 7/2012 “Nuovi interventi per la valorizzazione dei beni sequestrati e confiscati alla criminalità organizzata”, e successive modifiche ed integrazioni, ha definito la disciplina per la promozione e il sostegno al riutilizzo dei beni confiscati della Regione Campania.

In attuazione di quanto previsto dalla suddetta legge regionale, la Giunta regionale, con la deliberazione n. 366 del 07/07/2022, ha approvato il Piano strategico per i beni confiscati della Regione Campania 2022-2024. Il Piano è lo strumento di programmazione che definisce i principi di indirizzo e coordinamento e individua i criteri e i settori delle progettualità atti a promuovere e sostenere il riutilizzo dei beni confiscati alla criminalità organizzata presenti sul territorio regionale (Art. 3 c. 1 L.R. 16 aprile 2012 n. 7).

Nel quadro di tale pianificazione, la Giunta regionale, con deliberazione n. 474 del 13/09/2022 ha approvato il Programma annuale degli interventi per la valorizzazione dei beni confiscati 2022, di seguito denominato Programma annuale 2022 (Art. 3-bis L.R. 16 aprile 2012 n. 7).

Il Programma annuale 2022 è lo strumento di lavoro per la sistematizzazione degli interventi in tema di beni confiscati che l'Amministrazione regionale intende avviare nel corso dell'anno raggruppandoli in tre tipologie: azioni dirette di finanziamento, azioni di sistema e azioni di supporto. Per le azioni dirette di finanziamento, sulla scorta dei criteri di accesso e di riparto stabiliti dal Piano strategico, il Programma annuale 2022 definisce le modalità operative per l'accesso al “Fondo unico per i beni confiscati” istituito dalla stessa Legge Regionale.

#### **Art. 2**

##### **OGGETTO**

Con il presente Avviso pubblico, in attuazione del Programma annuale 2022, con le risorse di cui al “Fondo unico per i Beni confiscati”, destinate alla macro-area funzionale “Azione per la ristrutturazione”, sono finanziati interventi finalizzati al recupero e alla rifunzionalizzazione di beni immobili confiscati, da destinare ad attività istituzionali/sociali/produuttive.

#### **Art. 3**

##### **DOTAZIONE FINANZIARIA**

Il presente Avviso Pubblico è finanziato attraverso le risorse del Fondo Unico per i beni confiscati di cui all'art. 4 della legge 7/2012 disponibili, per la macro area funzionale Azione per la ristrutturazione, per l'esercizio finanziario 2023.

Le risorse finanziarie disponibili per il presente Avviso Pubblico ammontano complessivamente ad € 1.500.000,00 per l'esercizio finanziario 2023 a valere sul capitolo U07840 del bilancio regionale.

#### **Art. 4**

##### **SOGGETTI PROPONENTI**

Possono presentare proposte progettuali i Comuni della Regione Campania, in forma singola o consortile, al cui patrimonio indisponibile sono stati trasferiti i beni immobili confiscati alla criminalità organizzata, da utilizzare ai sensi dell'art. 48 comma 3 lettera c) e d) del D. Lgs. 159/2011.

Ogni soggetto proponente può presentare, a pena di esclusione, una sola proposta progettuale.

## Art. 5

### INTERVENTI AMMISSIBILI

Gli Enti di cui all'art. 4 possono presentare istanza per il finanziamento di progetti finalizzati al recupero e alla rifunzionalizzazione di beni immobili confiscati, trasferiti al loro patrimonio indisponibile e compresi nell'elenco pubblicato sul sito del Comune ai sensi dell'art. 48 comma 3 lettera c) del D. Lgs. 159/2011, da destinare ad attività istituzionali/sociali/produttive.

Sono ammessi interventi di valorizzazione, recupero, e comunque tutti gli interventi di ristrutturazione finalizzati alla realizzazione:

- di sedi istituzionali;
- di infrastrutture, per servizi sociali, centri di accoglienza, centri ludici, centri formativi-educativi, assistenza sanitaria, assistenza socio-sanitaria, ecc.;
- di civili abitazioni volte a garantire il diritto all'abitare e alla vita indipendente delle persone a rischio di esclusione e marginalizzazione sociale, della popolazione anziana, delle persone e delle comunità rom, sinti e camminanti, nonché ad incrementare l'offerta di edilizia residenziale pubblica, i progetti di housing sociale, gli spazi per servizi abitativi, strutture per senza fissa dimora;
- di strutture di accoglienza al fine di garantire ospitalità a profughi, richiedenti asilo e protezione internazionale a fronte delle emergenze umanitarie in corso, a partire da quella determinata dalla guerra in Ucraina e negli altri scenari bellici e di crisi attivi, nonché per potenziare il Sistema di Accoglienza e Integrazione (SAI) come previsto dal DL 130/2020;
- di centri di accoglienza e protezione per donne vittime di violenza di genere, persone oggetto di forme rifiuto, odio e intolleranza per l'orientamento sessuale;
- di centri di accoglienza e cura per madri private della libertà personale;
- di luoghi destinati a sviluppare e rafforzare i programmi del "dopo di noi" previsti dalla Legge 112/2016;
- di spazi destinati al verde pubblico, a parchi urbani, orti urbani, giardini pubblici e al miglioramento della viabilità urbana sostenibile, anche attraverso eventuali abbattimenti di manufatti non riutilizzabili il cui ripristino richiederebbe notevoli investimenti.
- di spazi destinati ad accogliere attività produttive, reti di ospitalità (turismo sociale), agricoltura sociale, tutela dell'ambiente e dell'ecosistema, valorizzazione del patrimonio culturale, paesaggistico e ambientale, ecc.
- di spazi di co-working per iniziative innovative promosse dai giovani (hub, innovatori sociali, ecc.), nonché spazi per l'inclusione lavorativa di giovani, disoccupati e soggetti svantaggiati attraverso percorsi educativo/formativi e di tirocinio.

Sono ammesse, a pena di esclusione, le proposte progettuali dotate di un livello di progettazione esecutiva, ai sensi del D. Lgs. n. 50/2016.

La proposta progettuale deve prevedere almeno un intervento volto alla sostenibilità ambientale e/o alla transizione ecologica.

Laddove la proposta progettuale non preveda la realizzazione di attività istituzionali, l'affidamento del bene immobile a soggetti terzi, di cui all'art. 48 comma 3 del decreto legislativo 159/2011, deve avvenire mediante procedura di evidenza pubblica. In tal caso, l'ente proponente dovrà individuare il soggetto gestore prima dell'erogazione del saldo, pena la revoca del finanziamento e il recupero delle somme erogate.

Per i beni immobili già affidati in gestione a terzi le proposte progettuali sono ammissibili solo se l'affidamento stesso è stato effettuato mediante procedura ad evidenza pubblica.

Il cronoprogramma deve prevedere un tempo massimo di realizzazione della proposta progettuale di 18 mesi. Può essere concessa proroga per motivi non imputabili all'ente proponente.

Sono escluse le proposte progettuali:

- per le quali non è stata approvata la progettazione esecutiva ai sensi del D. Lgs. n. 50/2016;
- afferenti beni per i quali non è stata effettuata la pubblicazione sul proprio sito istituzionale (art. 4 comma 1 lettera a) L.R. 7/2012) nell'elenco previsto dell'art. 48 comma 3 decreto legislativo 159/2011;
- afferenti beni gravati da ipoteche, atti di pignoramento e da qualsiasi annotazione pregiudizievole alla realizzazione dell'intervento;
- destinatarie di altro finanziamento attivo (a valere su fondi europei, nazionali e regionali);

- afferenti beni confiscati per i quali l'affidamento in gestione a terzi non è stato effettuato mediante procedura di evidenza pubblica.

Ai fini dell'ammissione al contributo di cui al presente Bando si applicano le disposizioni in materia di regolarizzazione delle posizioni debitorie per canoni idrici e/o di depurazione ex art. 1 L. R. n. 1/2012 e art. 1, comma 181, L. R. n. 5/2013.

A tale proposito, per gli Enti Locali, utilmente collocati in graduatoria, che si trovano nelle condizioni di cui sopra, sarà sospesa l'ammissione a finanziamento per un tempo non superiore a 60 giorni dall'approvazione della graduatoria, nel corso del quale l'Ente Locale dovrà regolarizzare la propria posizione debitoria ex art. 1 L. R. n. 1/2012 e art. 1, comma 181, L. R. n. 5/2013.

Decorso inutilmente tale termine l'amministrazione regionale provvederà all'esclusione della proposta progettuale e all'eventuale scorrimento di graduatoria.

Le proposte progettuali volte a realizzare programmi e progettualità di riutilizzo sociale dei beni confiscati a fini abitativi, da destinare prioritariamente alle categorie sociali più svantaggiate e a perseguire specifici obiettivi di inclusione sociale e abitativa, sono valorizzate con specifico punteggio nella valutazione, come indicato nella griglia riportata nel successivo art. 10 del presente Avviso.

Le proposte progettuali frutto di attività di co-progettazione e/o concorso di idee che coinvolgano Pubblica amministrazione e soggetti interessati sono valorizzate con specifico punteggio nella valutazione, come indicato nella griglia riportata nel successivo art. 10 del presente Avviso. L'attività di co-progettazione e/o concorso di idee devono concernere le finalità cui destinare il bene, devono essere documentate e concluse entro il termine di presentazione dell'istanza di partecipazione al presente Avviso (ma possono anche essere già state avviate e/o espletate precedentemente alla pubblicazione dell'Avviso stesso).

#### **Art. 6**

##### **IMPORTO FINANZIABILE**

Il contributo massimo per ciascuna proposta progettuale di ristrutturazione è di € 200.000,00.

Il soggetto proponente può prevedere un cofinanziamento con risorse proprie o del soggetto gestore del bene.

#### **Art. 7**

##### **SPESE AMMISSIBILI**

Sono ammissibili a contributo le spese effettuate a partire dalla data di pubblicazione sul BURC del presente Avviso, finalizzate alla realizzazione delle proposte progettuali e relative alle seguenti voci di costo:

- a) lavori a misura, a corpo, in economia;
- b) forniture;
- c) imprevisti nel limite di 5% di a);
- d) allacciamento ai pubblici servizi;
- e) le spese generali, ivi incluse le spese di progettazione esecutiva dell'intervento direzione lavori e coordinamento sicurezza e tutte le altre spese tecniche nella misura non superiore al 12% di a)+b);
- f) IVA ed eventuali altre imposte e contributi dovute per legge.

Sono ammissibili eventuali costi documenti relativi alle spese sostenute per le attività di coprogettazione nel limite massimo del 2% del finanziamento richiesto.

#### **Art. 8**

##### **TERMINE E MODALITA' DI PRESENTAZIONE DELLA DOMANDA**

Le proposte progettuali, pena l'esclusione, devono essere presentate dal soggetto proponente a mezzo PEC del soggetto stesso, all'indirizzo pec [beniconfiscati@pec.regione.campania.it](mailto:beniconfiscati@pec.regione.campania.it) e pervenire entro e non oltre le ore 23:59 del 28 febbraio 2023. Le proposte pervenute oltre il termine saranno inammissibili.

L'oggetto della PEC deve riportare la seguente dicitura: "Legge Regionale del 16 aprile 2012, n. 7 Avviso pubblico a favore dei Comuni per il finanziamento di progetti di riutilizzo di beni confiscati – programma annuale 2022".

La Regione Campania non risponde di eventuali ritardi o mancate ricezioni dell'istanza dovute a malfunzionamenti della pec o per invii ad un indirizzo di posta elettronica certificata diverso da quello su indicato.

Ciascun proponente, per partecipare al presente Avviso, a pena di esclusione, deve utilizzare la modulistica allegata (all. 1) da sottoscrivere in forma digitale. Qualora non fosse disponibile la firma digitale, sarà possibile inviare la modulistica sottoscritta, unitamente alla copia leggibile del documento di identità in corso di validità del sottoscrittore.

Inoltre, sempre a pena di esclusione, deve trasmettere:

- a) domanda di partecipazione compilata, secondo l'allegato 1, in ogni sua parte e sottoscritta dal legale rappresentante dell'ente;
- c) provvedimento di approvazione del progetto esecutivo con allegati la relazione descrittiva dettagliata dei lavori di ristrutturazione da effettuare, il computo metrico, i grafici attestanti lo stato di fatto e lo stato di progetto e il quadro economico;
- e) documentazione attestante l'assegnazione del bene confiscato a soggetti terzi (in caso di assegnazione già definita);
- f) eventuale impegno da parte del soggetto gestore o di altro soggetto al cofinanziamento della proposta progettuale.

Inoltre, dovranno essere trasmesse le foto del bene immobile raffiguranti ambienti esterni ed interni ed ogni altra documentazione che si ritiene utile allo scopo.

Qualora se ne ravvisi la necessità e/o l'opportunità, l'ufficio si riserva di chiedere integrazioni alla documentazione presentata.

## **Art. 9**

### VALUTAZIONE E SELEZIONE DEI PROGETTI

Le proposte progettuali saranno valutate da una Commissione di valutazione, composta da un Presidente e n. 3 componenti, di cui n. 1 avente le sole funzioni di Segretario, nominata, con apposito provvedimento dirigenziale, successivamente alla data di scadenza del termine previsto per l'invio delle domande.

Il procedimento di valutazione si articola in due fasi:

1. istruttoria di ammissibilità;
2. valutazione di merito delle proposte.

La verifica dell'ammissibilità formale delle proposte pervenute deve accertare la sussistenza dei presupposti per l'accesso alla fase di valutazione di merito. La commissione procederà alla verifica dell'ammissibilità delle domande presentate alla scadenza, in riferimento:

- a) ai soggetti titolari a presentare proposte progettuali come riportati nell'art. 4 del presente Avviso;
- b) alla conformità delle proposte progettuali ai requisiti di cui all'art. 5;
- c) alla documentazione obbligatoria da allegare, al rispetto dei termini e delle modalità di presentazione delle stesse di cui all'art. 8;

Le proposte progettuali non rispondenti ai suddetti criteri/requisiti saranno considerate inammissibili e pertanto non si procederà alla successiva valutazione.

In caso di carenza di elementi nella domanda e/o nella documentazione allegata, la Commissione potrà assegnare al soggetto richiedente, tramite comunicazione di posta elettronica certificata, un termine di 10 (dieci) giorni per la regolarizzazione/integrazione. In caso di inutile decorso di tali termini la domanda sarà dichiarata inammissibile.

A conclusione della verifica dell'ammissibilità, la Commissione procede alla valutazione di merito delle proposte progettuali ammissibili, sulla base dei parametri di cui al successivo art. 10.

La Commissione a seguito della valutazione attribuirà alla proposta progettuale un punteggio compreso tra 0 (zero) e 100 (cento) punti.

La Regione Campania finanzia le proposte progettuali che avranno raggiunto un punteggio minimo pari a 50 punti fino all'esaurimento delle risorse finanziarie di cui all'art. 3.

## **Art. 10**

### PARAMETRI DI VALUTAZIONE

La Commissione nominata procederà alla valutazione delle proposte progettuali che hanno superato la fase dell'ammissibilità, secondo i criteri indicati nella griglia sottostante:

| Elemento                                       | Criteri   | Punteggio       |
|--|---|-----------------|
| Lavori di ristrutturazione del bene confiscato | Adeguatezza, coerenza e chiarezza nella descrizione dei lavori di ristrutturazione rispetto alla finalità di destinazione del bene  | Fino a 15 punti |
|  | Adozione di ulteriori interventi, oltre il primo richiesto dall'avviso, per la sostenibilità ambientale e per la transizione ecologica (es. utilizzo di materiali ecocompatibili, previsione di impianti che utilizzano fonti energetiche rinnovabili, interventi di efficientamento energetico degli immobili) | Fino a 20 punti |
| Totale   |   | Fino a 35 punti |

| Elemento  | Criteri  | Punteggio       |
|---|--|-----------------|
| Attività da porre in essere (o poste in essere) nel bene confiscato | Pertinenza e livello di approfondimento dell'analisi del fabbisogno e territoriale di riferimento  | Fino a 5 punti  |
|   | Capacità della proposta di incrementare l'offerta abitativa da destinare prioritariamente alle categorie sociali più svantaggiate e a perseguire specifici obiettivi di inclusione sociale e abitativa.        | Fino a 10 punti |
|   | Capacità della proposta progettuale di creare effetti sul territorio in termini di inclusione sociale e lavorativa delle persone appartenenti alle fasce deboli e a rischio di esclusione e marginalizzazione. | Fino a 5 punti  |
|   | Capacità della proposta progettuale di contribuire allo sviluppo produttivo, occupazionale, culturale e sociale del territorio di riferimento.   | Fino a 5 punti  |
|   | Fattibilità del piano di gestione anche in relazione alle fonti di finanziamento   | Fino a 10 punti |
|   | Sostenibilità nel tempo delle attività e delle iniziative all'interno del bene confiscato  | Fino a 10 punti |
|   | Presenza di partner e coerenza degli stessi con il settore di intervento   | Fino a 5 punti  |
| Totale  |  | Fino a 50 punti |

| Elemento         | Criteri  | Punteggio       |
|------------------|--|-----------------|
| Co-progettazione | Attività di co-progettazione e/o concorso di idee che coinvolga Pubblica amministrazione e soggetti interessati nella definizione delle finalità cui destinare il bene | Fino a 15 punti |
| Totale           |  | Fino a 15 punti |

|                    |  |           |
|--------------------|--|-----------|
| Totale complessivo |  | 100 punti |
|--------------------|--|-----------|

A parità di punteggio, le proposte progettuali saranno ordinate secondo il criterio della cronologia di presentazione.

La Commissione di valutazione, terminati i lavori, trasmette le risultanze dell'analisi valutativa.

Il dirigente della Unità Operativa "Legalità e Sicurezza" dell'Ufficio per il Federalismo e dei Sistemi Territoriali e della Sicurezza Integrata prende atto dei lavori della commissione di valutazione e approva, entro 60 giorni dal termine di scadenza delle candidature, apposito decreto dirigenziale, da pubblicare sul BURC e sul sito istituzionale della Regione Campania <http://www.regione.campania.it> contenente le risultanze della valutazione.

La pubblicazione sul BURC del decreto dirigenziale vale quale mezzo ufficiale di notifica a tutti gli interessati. Per gli Enti Locali, utilmente collocati in graduatoria, che si trovano nelle condizioni di cui all' art. 1 L. R. n. 1/2012 e art. 1, comma 181, L. R. n. 5/2013, si rimanda a quanto previsto all'art. 5 del presente avviso.

La Regione, in caso di stanziamento di nuove risorse finanziarie e/o di nuove disponibilità finanziarie derivanti da rinunce, revoche e riduzione dei contributi concessi, si riserva la facoltà di scorrere la graduatoria dei Comuni ammessi a finanziamento.

#### **Art. 11**

##### **MODALITA' DI ATTUAZIONE E DI CONCESSIONE DEL CONTRIBUTO**

Per la regolamentazione degli obblighi tra le parti e le modalità di erogazione del finanziamento assegnato sarà stipulato l'atto di concessione.

La mancata osservanza, anche parziale, della presente prescrizione comporta la decadenza del beneficio del finanziamento.

#### **Art. 12**

##### **MODALITA' DI EROGAZIONE DEL CONTRIBUTO**

L'erogazione del contributo avverrà con le seguenti modalità:

a) anticipazione del 40% dell'importo ammesso a finanziamento successivamente alla stipula della convenzione e alla trasmissione del provvedimento di stanziamento delle risorse relativo alla quota di cofinanziamento, se indicato nella candidatura;

b) erogazione pari al 40% dell'importo ammesso a finanziamento dell'espletamento della gara di appalto, previa presentazione di:

1. quadro economico definitivo rideterminato;
2. copia del contratto tra la stazione appaltante e la ditta incaricata dell'esecuzione dei lavori;
3. attestazione da parte del responsabile unico del procedimento di avvenuto concreto inizio dei lavori;
4. rendicontazione delle spese effettivamente sostenute e quietanzate nei modi di legge, del 80% dell'anticipazione;

d) erogazione saldo, previa approvazione del certificato di collaudo tecnico-amministrativo/certificato regolare esecuzione, rendicontazione delle spese effettivamente sostenute e quietanzate nei modi di legge del 100% delle risorse trasferite per l'intervento e previa assegnazione del bene al soggetto gestore, individuato con modalità di evidenza pubblica, attestazione del RUP dell'importo totale delle spese sostenute per la realizzazione dell'intervento. Entro 90 giorni dall'erogazione del saldo dovrà essere trasmessa rendicontazione delle spese sostenute relativamente al saldo erogato.

Tutte le erogazioni saranno comunque subordinate al rispetto delle modalità di rendicontazione e previste nella convenzione di cui all'art. 11.

Le economie realizzate in sede di gara possono essere accantonate. Tale quota va ad integrare il quadro economico del progetto post-gara e deve essere riportata in un'apposita voce "Accantonamenti".

La voce di spesa "Accantonamenti" può essere utilizzata, nei casi e nei limiti tassativamente stabiliti dall'art. 106 del D. Lgs. n. 50/2016 nonché per opere complementari che rendano più funzionale e fruibile l'opera principale e che vengano affidate attraverso nuova procedura d'affidamento, previa richiesta da parte dell'Ente locale e successiva autorizzazione da parte del dirigente della Unità Operativa "Legalità e Sicurezza" dell'Ufficio per il Federalismo e dei Sistemi Territoriali e della Sicurezza Integrata.

Ogni eccedenza di spesa rispetto all'importo finanziato, per qualsiasi motivo determinata, resterà a carico del proponente, che provvederà alla relativa copertura con mezzi finanziari reperiti a sua cura ed onere, dovendosi escludere che ogni ulteriore onere possa gravare sulla Regione Campania.

### **Art. 13**

#### **REVOCA DEL CONTRIBUTO**

I beneficiari dei contributi sono tenuti a comunicare alla Regione Campania ogni variazione o modifica dei contenuti e delle modalità di esecuzione degli investimenti ammessi a contributo.

Il contributo sarà soggetto a revoca nei casi in cui il beneficiario risulti inadempiente rispetto agli obblighi di cui al presente bando e a quelli riportati nella convenzione.

In ogni fase del procedimento la Regione Campania può disporre controlli ed ispezioni, sull'esecuzione degli interventi, al fine di verificare le condizioni per la fruizione ed il mantenimento delle agevolazioni medesime. I soggetti beneficiari sono tenuti a consentire i controlli e le ispezioni, fornendo ogni opportuna informazione, mettendo a disposizione proprio personale, nonché la documentazione tecnica e contabile necessaria. Nei casi di revoca del contributo si provvederà al recupero delle quote eventualmente erogate.

### **Art. 14**

#### **INFORMATIVA PER IL TRATTAMENTO DEI DATI PERSONALI**

Al presente Avviso viene allegata Informativa ai sensi e per gli effetti degli artt. 13 e 14 del Reg. (UE) 2016/679 (Regolamento Generale sulla protezione dei dati), delle disposizioni attuative di cui al D. Lgs. 30 giugno 2003, n. 196, come modificato e integrato dal D. Lgs. 10 agosto 2018, n. 101, e della D.G.R. n. 466 del 17/07/2018.

### **Art. 15**

#### **INFORMAZIONI SUL PROCEDIMENTO**

Il Responsabile del Procedimento è il dott. Antonio Esposito, funzionario dello STAFF – Funzioni di supporto tecnico-operativo dell'Ufficio per il Federalismo e dei Sistemi Territoriali e della Sicurezza Integrata.

Il presente Avviso, comprensivo degli allegati, oltre che sul B.U.R.C., è reperibile sul sito istituzionale della Regione Campania, all'indirizzo <http://www.regione.campania.it> nella sezione - *La Regione Informa* nonché nella sezione *TUTTE LE TEMATICHE* – sottosezione *SICUREZZA, LEGALITA', IMMIGRAZIONE*.

Per informazioni e/o chiarimenti, gli interessati possono inviare una richiesta entro 5 giorni lavorativi antecedenti la chiusura dei termini di presentazione all'indirizzo PEC [beniconfiscati@pec.regione.campania.it](mailto:beniconfiscati@pec.regione.campania.it)

### **Art. 17**

#### **NORMA DI RINVIO**

Per tutto quanto non previsto dal presente Avviso si rinvia alle norme di legge vigenti in materia.



**UFFICIO PER IL FEDERALISMO E DEI SISTEMI TERRITORIALI E DELLA SICUREZZA INTEGRATA**

**Legge Regionale del 16 aprile 2012, n. 7. Avviso pubblico a favore dei Comuni per il finanziamento di progetti di riutilizzo di beni confiscati – programma annuale 2022**

**Domanda di partecipazione**

**Alla Regione Campania  
Ufficio per il Federalismo e dei Sistemi  
Territoriali e della Sicurezza Integrata  
Unità Operativa Dirigenziale 06 “Legalità e Sicurezza”  
[beniconfiscati@pec.regione.campania.it](mailto:beniconfiscati@pec.regione.campania.it)**

Il/la sottoscritto/a \_\_\_\_\_

nato/a a \_\_\_\_\_ il \_\_\_\_\_,

in qualità di rappresentante legale del Comune di \_\_\_\_\_

**Chiede**

di partecipare all' *Avviso pubblico a favore dei Comuni per il finanziamento di progetti di riutilizzo di beni confiscati – programma annuale 2022* con il progetto denominato \_\_\_\_\_

che ha un valore pari ad € \_\_\_\_\_

A tal fine, il/la sottoscritto/a, **consapevole della responsabilità penale in cui incorre in caso di dichiarazioni mendaci, ai sensi e per gli effetti dell'art. 47 e 76 del decreto del Presidente della Repubblica 28/12/2000, n. 445, nonché degli altri effetti previsti dall'art. 75 del medesimo DPR**

**Dichiara**

- che il progetto esecutivo è stato approvato con \_\_\_\_\_
- che il bene confiscato oggetto della proposta progettuale è stato trasferito al patrimonio indisponibile del comune di \_\_\_\_\_ con atto n. \_\_\_\_\_ del \_\_\_\_\_

- che il bene confiscato oggetto della presente istanza risulta inserito nell'elenco dei beni confiscati pubblicato sul sito dell'ente ai sensi dell'art. 48 – comma 3 lettera c) del D. Lgs. 159/2011 e reperibile al seguente link \_\_\_\_\_
- che il bene oggetto delle attività progettuali risulta libero da ipoteche, atti di pignoramento e qualsiasi annotazione pregiudizievole alla realizzazione dell'intervento e affidamento in gestione del bene (ad es. stato di non occupazione, assenza di gravami, assenza di quote indivise, ecc.);
- che il contributo regionale richiesto è pari a € \_\_\_\_\_;
  - che è previsto un cofinanziamento di € \_\_\_\_\_;
  - per un totale di € \_\_\_\_\_;
- *(in caso di cofinanziamento)* che il cofinanziamento è a carico di \_\_\_\_\_
- *(nel caso in cui il bene confiscato sia già stato assegnato ad un ente terzo)* che l'assegnazione del bene è stata effettuata mediante procedura ad evidenza pubblica;
- che il progetto candidato non è beneficiario di altro finanziamento attivo (a valere su fondi europei, nazionali e regionali);
- di aver ricevuto l'INFORMATIVA PER IL TRATTAMENTO DEI DATI PERSONALI ai sensi e per gli effetti degli artt. 13 e 14 del Regolamento (UE) 2016/679 (Regolamento Generale sulla Protezione dei Dati), delle disposizioni attuative di cui al D. Lgs. 30 giugno 2003, n. 196, come modificato e integrato dal D. Lgs 10 agosto 2018, n. 101, e della DGR n. 466 del 17/07/2018, e di aver preso visione della stessa.

**Si impegna, in caso di ammissione a finanziamento del progetto candidato**

1. a sottoscrivere un atto convenzionale con la Regione Campania che disciplina gli obblighi tra le parti, e le modalità di erogazione del finanziamento concesso;
2. ad affidare il bene mediante procedura ad evidenza pubblica ad uno dei soggetti di cui all'art. 48, co. 3, lett. c) del D. Lgs. 159/2011 e ss.mm.ii.;
3. a comunicare tempestivamente eventuali modifiche al progetto o il nominativo di un nuovo RUP in caso di sostituzioni.

## Formulario di candidatura

*Il presente formulario è parte integrante dell'Avviso Pubblico e non può essere modificato nella composizione delle sue parti*

### Titolo della proposta progettuale

|  |
|--|
|  |
|--|

### Importo del progetto e fonti di copertura

|   |  |
|---|--|
| Importo richiesto alla Regione Campania |  |
| Quota di cofinanziamento (se prevista)  |  |
| <input type="checkbox"/> Comune         |  |
| <input type="checkbox"/> Ente privato   |  |
| <b>TOTALE</b>                           |  |

### Parte I. Il soggetto proponente

|  |  |                           |  |
|--|--|---------------------------|--|
| Comune di  |  | codice fiscale del Comune |  |
| Indirizzo e c.a.p.   |  | Legale rappresentante     |  |
| Responsabile del procedimento                                |  | Telefono ufficio          |  |
| PEC  |  | Cellulare                 |  |
| e-mail   |  |                           |  |
| Conto di tesoreria unica del Comune presso la Banca d'Italia |  |                           |  |

### Parte II. Il bene confiscato e le opere edilizie da realizzare

|                       |  |
|-----------------------|--|
| Tipologia di immobile | <input type="checkbox"/> Appartamento in condominio<br><input type="checkbox"/> Abitazione indipendente<br><input type="checkbox"/> Villa<br><input type="checkbox"/> Fabbricato rurale<br><input type="checkbox"/> Box, garage, autorimessa, cantina<br><input type="checkbox"/> Capannone<br><input type="checkbox"/> Altro (specificare)..... |
| Indirizzo             |  |
| Dati catastali        |  |

|                   |  |
|-------------------|--|
| geolocalizzazione |  |
|-------------------|--|

|   |
|---|
| <p><b>Intervento di ristrutturazione del bene confiscato</b></p> <p><i>Descrivere in maniera sintetica ma chiara ed esauriente, con puntuali riferimenti al progetto esecutivo:</i></p> <ul style="list-style-type: none"><li>- le caratteristiche e le condizioni attuali del bene confiscato</li><li>- la destinazione d'uso dell'immobile</li><li>- la tipologia di zona (come da PUC) in cui ricade il bene</li><li>- gli interventi edilizi che si intendono realizzare anche in funzione della finalità di destinazione del bene</li><li>- i pareri acquisiti</li></ul> |
|---|

**Allegare come da art. 8 dell'Avviso pubblico:**

- il provvedimento di approvazione del progetto esecutivo dei lavori ai sensi del D. Lgs. 50/2016;
- la relazione descrittiva dettagliata dei lavori di ristrutturazione da effettuare, come allegata al progetto esecutivo;
- il computo metrico
- i grafici attestanti lo stato di fatto e lo stato di progetto;
- il quadro economico;
- il materiale fotografico utile alla valutazione dello stato di fatto.

|  |
|--|
| <b>Interventi edilizi volti alla sostenibilità ambientale e per la transizione ecologica</b> |
|--|

|  |
|--|
| <p><i>Descrivere l'intervento considerato prioritario (e vincolante per l'ammissibilità del progetto) e gli eventuali ulteriori interventi volti alla sostenibilità energetico-ambientale e per la transizione ecologica (per es. utilizzo di materiali ecocompatibili, previsione di impianti che utilizzano fonti energetiche rinnovabili, interventi di efficientamento energetico degli immobili etc.)</i></p> |
|--|

### Parte III. Descrizione delle attività da realizzare nel bene confiscato

#### 1. *Presentazione*

*Descrivere in maniera dettagliata le attività/servizi e le relative finalità sociali, istituzionali, produttive, culturali che saranno realizzati nel bene confiscato a seguito dell'intervento di ristrutturazione*

#### 2. *Analisi del Fabbisogno e territoriale*

*Descrivere il fabbisogno che, sulla base della realtà territoriale di cui si fornisce sintetica e chiara esposizione, ha determinato la scelta e gli obiettivi che si intendono raggiungere attraverso l'intervento proposto, precisando i destinatari delle attività poste in essere*

#### 3. *Ricadute del progetto*

*Indicare puntualmente la capacità della proposta progettuale*

- *di creare effetti sul territorio in termini di inclusione sociale e lavorativa delle persone appartenenti alle fasce deboli e a rischio di esclusione e marginalizzazione;*
- *di contribuire allo sviluppo produttivo, occupazionale, culturale e sociale del territorio di riferimento;*

- *di contribuire all'incremento dell'offerta abitativa da destinare prioritariamente alle categorie più svantaggiate e a perseguire obiettivi di inclusione sociale*

#### *4. Co – progettazione*

*Indicare le eventuali attività di co-progettazione e/o concorso di idee che coinvolgono la Pubblica amministrazione e soggetti interessati nella definizione delle finalità cui destinare il bene*

#### *5. Sostenibilità economica e presenza di partner*

*Prospettive di sostenibilità nel triennio dell'idea progettuale da realizzare nel bene ristrutturato individuando le fonti di finanziamento e indicando puntualmente l'eventuale presenza di partner coerenti con il settore di intervento*

**Cronoprogramma del progetto**

| Attività previste  | MESI |   |   |   |   |   |   |   |   |    |    |    |
|--|------|---|---|---|---|---|---|---|---|----|----|----|
|  | 1    | 2 | 3 | 4 | 5 | 6 | 7 | 8 | 9 | 10 | 11 | 12 |
| <b>Attività di ristrutturazione suddivise per fasi</b>   |      |   |   |   |   |   |   |   |   |    |    |    |
| Attività 1   |      |   |   |   |   |   |   |   |   |    |    |    |
| Attività 2   |      |   |   |   |   |   |   |   |   |    |    |    |
| .....  |      |   |   |   |   |   |   |   |   |    |    |    |
| <b>Attività per l'individuazione del soggetto gestore del bene (da NON compilare in caso di utilizzo per fini istituzionali o nel caso di soggetto gestore già presente)</b> |      |   |   |   |   |   |   |   |   |    |    |    |
| Attività 1   |      |   |   |   |   |   |   |   |   |    |    |    |
| Attività 2   |      |   |   |   |   |   |   |   |   |    |    |    |
| .....  |      |   |   |   |   |   |   |   |   |    |    |    |

| <b>Parte IV. Piano finanziario</b>   |               |
|--|---------------|
| <p>A. Spese ammissibili</p> <p><i>Secondo lo schema di seguito riportato, dettagliare, per le macrovoci l'importo in euro di ogni singola spesa prevista nell'ambito della realizzazione del progetto.</i></p> <p><b>A titolo esemplificativo si riportano le principali voci di spesa</b></p> |               |
| <b>VOCE DI SPESA</b>   | <b>TOTALE</b> |
| <i>Spese per lavori a misura, a corpo, in economia</i>   |               |
| <i>Spese per forniture</i>   |               |
| <i>Spese generali (max 12% dei lavori a basa d'asta e forniture)</i>   |               |
| <i>Spese per allacciamento ai pubblici servizi</i>   |               |
| <i>Spese per imprevisti (max 5% dei lavori a base d'asta)</i>  |               |
| <i>IVA su lavori</i>   |               |
| <i>IVA su altre voci</i>   |               |
| <i>Eventuali altre imposte e contributi dovuti per legge</i>   |               |
| <i>Eventuale cofinanziamento</i>   |               |
| <b>TOTALE</b>  |               |

| <b>Parte V. Fac-simile del Piano di gestione delle attività</b>  |                |                |                |
|--|----------------|----------------|----------------|
| <p><b>A titolo esemplificativo si riportano le principali voci di costi per la gestione delle attività</b></p> |                |                |                |
| B. Analisi delle voci di spesa e di entrata  |                |                |                |
| <b>Spese</b>   | <b>1° anno</b> | <b>2° anno</b> | <b>3° anno</b> |
| <i>a. Acquisto di materiale di consumo</i>   |                |                |                |
| <i>b. Spese generali</i>   |                |                |                |
| <i>c. Spese per il personale</i>   |                |                |                |
| <i>d. Utenze</i>   |                |                |                |
| <i>e. Spese per la manutenzione</i>  |                |                |                |
| <i>f. altro</i>  |                |                |                |
| <b>TOTALE</b>  |                |                |                |
| <b>Entrate</b>   | <b>1° anno</b> | <b>2° anno</b> | <b>3° anno</b> |
| <i>a. Contributi pubblici</i>  |                |                |                |
| <i>b. Contributi privati</i>   |                |                |                |
| <i>c. Totale dei rientri per la prestazione di attività, servizi e/o prodotti</i>                              |                |                |                |
| <b>TOTALE</b>  |                |                |                |

Si allega alla presente domanda:

- a) provvedimento di approvazione del progetto esecutivo con allegati la relazione descrittiva dettagliata dei lavori di ristrutturazione da effettuare, il computo metrico, i grafici attestanti lo stato di fatto e lo stato di progetto e il quadro economico;
- b) *(nel caso in cui il bene confiscato sia già stato assegnato ad un ente terzo)* documentazione attestante l'affidamento del bene mediante procedura ad evidenza pubblica a soggetti terzi;
- c) *(nel caso in cui il progetto di riutilizzo sia frutto di attività di co-progettazione e/o concorso di idee che coinvolgano Pubblica amministrazione e soggetti interessati)* documentazione attestante l'espletamento e le risultanze delle attività di co-progettazione e/o concorso di idee;
- d) *(in caso di cofinanziamento da parte di soggetto privato)* la dichiarazione di impegno del soggetto privato a cofinanziare il progetto candidato;
- e) altro.....

Ogni tipo di comunicazione da parte della Regione Campania deve pervenire al:

Comune di \_\_\_\_\_

Ufficio/Settore/Servizio/Area/Direzione \_\_\_\_\_

via \_\_\_\_\_

c.a.p. \_\_\_\_\_ città \_\_\_\_\_ prov. \_\_\_\_\_

indirizzo di posta elettronica certificata \_\_\_\_\_

indirizzo di posta elettronica \_\_\_\_\_

telefono \_\_\_\_\_

DATA

FIRMA DIGITALE DEL/LA LEGALE RAPPRESENTANTE

**INFORMATIVA PER IL TRATTAMENTO DEI DATI PERSONALI**  
**Ufficio per il Federalismo e dei Sistemi Territoriali e della Sicurezza Integrata**  
**Unità Operativa Dirigenziale 60.09.06 “Legalità e Sicurezza”**

Ai sensi e per gli effetti dell'art. 13 e 14 del Regolamento 2016/679/UE (Regolamento Generale sulla Protezione dei Dati), delle disposizioni di cui al Decreto legislativo n. 196 del 30 giugno 2003, come modificato ed integrato dal Decreto legislativo n. 101 del 10 agosto 2018, e della Delibera di Giunta Regionale della Campania n. 466 del 17/07/2018.

\*\*\*

Con la presente Le forniamo le seguenti informazioni relative al trattamento, di seguito analiticamente descritto, che verrà effettuato in relazione ai Suoi dati personali, nonché ai diritti che potrà in qualsiasi momento esercitare, ai sensi della disciplina vigente

**TITOLARE DEL TRATTAMENTO**

*Art. 13, par. 1, lett. a) e art. 14, par. 1 lett. a) del Regolamento 2016/679/UE e DGRC n. 466 del 17/07/2018*

Conformemente a quanto previsto dal Regolamento 2016/679/UE, **Titolare del Trattamento è la Giunta Regionale della Campania, con sede legale in Napoli, via Santa Lucia n. 81.**

Il delegato al trattamento dei dati personali, ai sensi della D.G.R.C. n. 466 del 17/07/2018, nell'ambito dello svolgimento dell'incarico ricevuto, è il Dirigente della UOD 60.09.06 “Legalità e Sicurezza” - Ufficio per il Federalismo e dei Sistemi Territoriali e della Sicurezza Integrata secondo le competenze dettagliate nel paragrafo “**FINALITÀ SPECIFICHE DEL TRATTAMENTO DEI DATI PERSONALI**”:

- **Delegato al trattamento: dott.ssa Clementina Quintero**
- **Indirizzo: Via don Bosco 9/E**
- **Telefono: 081 7968345 -8347**
- **mail: us09@regione.campania.it**

Il Dirigente citato, in qualità di Titolare Delegato al trattamento ai sensi della D.G.R.C. n. 466 del 17.07.2018, Le rilascia le informazioni relative al trattamento che verrà effettuato, di seguito analiticamente descritto, in relazione ai Suoi dati personali, nonché ai diritti che potrà in qualsiasi momento esercitare.

I Suoi dati saranno trattati secondo i principi di liceità, correttezza, trasparenza, sicurezza e riservatezza. Il trattamento sarà svolto in forma prevalentemente non automatizzata, nel rispetto di quanto previsto dall'art. 32 del Regolamento 2016/679/UE, ad opera di soggetti appositamente incaricati e in ottemperanza a quanto previsto dall'art. 29 dello stesso Regolamento.

I dati personali trattati vengono acquisiti e conservati nei supporti di memorizzazione dei *personal computer* in uso alle Persone autorizzate al trattamento e sono protetti da misure di sicurezza garantite dalla Direzione Generale per la Ricerca Scientifica. L'accesso a tali mezzi è consentito solo a soggetti incaricati direttamente dal Titolare. Tale accesso è strettamente personale e avviene mediante l'utilizzo di credenziali di autenticazione unicamente in possesso dei singoli utenti. I dati personali sono, inoltre, conservati anche su supporti cartacei, adeguatamente custoditi e protetti da indebiti accessi da parte di soggetti non a ciò autorizzati.

**DATA PROTECTION OFFICER**

*Art. 13, par. 1, lett. b) del Regolamento 2016/679/UE*

I dati di contatto del **Responsabile della Protezione Dati**: nominativo **dott. Vincenzo Fragomeni, nomina con D.P.G.R.C. n. 55 del 09/05/2021 - tel. 081 7962413 - email: [dpo@regione.campania.it](mailto:dpo@regione.campania.it) - pec: [dpo@oec.regione.campania.it](mailto:dpo@oec.regione.campania.it)**

## **FINALITÀ SPECIFICHE DEL TRATTAMENTO DEI DATI PERSONALI**

*Art. 13, par. 1, lett. c) e art. 14, par. 1, lett. c) del Regolamento 2016/679/UE*

I suoi dati saranno trattati secondo i principi di cui all'art. 5 del G.D.P.R. 2016/679.

I dati personali da Lei forniti, o in uso presso l'Ufficio per il Federalismo e dei Sistemi Territoriali e della Sicurezza Integrata – UOD 60.09.06 “Legalità e Sicurezza”, sono necessari per dar seguito a tutte le attività di competenza necessarie all'istruttoria finalizzata all'assegnazione e liquidazione dei contributi di cui all'avviso pubblico denominato **Legge Regionale del 16 aprile 2012, n. 7. Avviso pubblico a favore dei Comuni per il finanziamento di progetti di riutilizzo di beni confiscati – programma annuale 2022** nonché tutte le attività ad esso connesse.

## **BASE GIURIDICA**

*Art. 13, par. 1, lett. c) e art. 14, par. 1, lett. c) del Regolamento (UE) 2016/679 e artt. 2-ter e 2-sexies del D. Lgs. 30 giugno 2003, n. 196, come modificato ed integrato dal D. Lgs 10 agosto 2018, n. 101*

Il trattamento dei Suoi dati personali per la finalità di cui alle precedenti lett. a), b), c) si fonda sulla base legittima prevista dal Regolamento (UE) 2016/679 all'art. 6, par. 1, lett. c) (“il trattamento è necessario per adempiere un obbligo legale al quale è soggetto il titolare del trattamento”) e all'art. 6, par. 1, lett. e) (“il trattamento è necessario per l'esecuzione di un compito di interesse pubblico o connesso all'esercizio di pubblici poteri di cui è investito il titolare del trattamento”).

Qualora ne ricorra l'ipotesi, Il trattamento delle particolari categorie di dati di cui agli articoli 9 e 10 del Regolamento è effettuato altresì sulla base delle previsioni di cui all'articolo 2-sexies del D. Lgs. 30 giugno 2003, n. 196, come modificato ed integrato dal D. Lgs 10 agosto 2018, n. 101.

## **NATURA E CATEGORIA DEI DATI PERSONALI TRATTATI**

*Art. 4 del Regolamento 2016/679/UE*

Costituiscono oggetto di trattamento i seguenti dati personali da Lei forniti o acquisiti:

- dati comuni identificativi (es. nome, cognome, indirizzo fisico, nazionalità, provincia e comune di residenza, telefono fisso e/o mobile, codice fiscale, indirizzo/i, e-mail, codice IBAN ecc.).
- qualora ne ricorra l'ipotesi: categorie particolari di dati personali, ai sensi degli articoli 9 e 10 del Regolamento.

## **MANCATA COMUNICAZIONE DEI DATI PERSONALI E CONSEGUENZE DEL RIFIUTO**

*Art. 13, par. 2, lett. e) del Regolamento 2016/679/UE*

Il conferimento dei Suoi dati personali relativi alle finalità sopra indicate ha natura obbligatoria (in quanto indispensabile ai fini dell'adempimento delle finalità istituzionali cui è preposto il *Titolare*); senza di esso, il *Titolare* non può dar luogo all'esecuzione dei suoi compiti con pregiudizio per le attività istituzionali.

## **DESTINATARI (o CATEGORIE DI DESTINARI) DI DATI PERSONALI**

*Art. 13, par. 1, lett. e) del Regolamento 2016/679/UE*

I Suoi dati personali non saranno diffusi. Potranno essere trattati solo da responsabili del trattamento o da dipendenti, collaboratori e consulenti che hanno ricevuto specifiche e adeguate istruzioni ed apposite autorizzazioni.

Le categorie di destinatari cui potranno essere comunicati i suoi dati sono le seguenti:

- altri Uffici dell'Amministrazione coinvolte nei procedimenti di competenza delle strutture dell'Ufficio per il Federalismo e dei Sistemi territoriali e della Sicurezza Urbana (DG Risorse Finanziarie, ecc);
- soggetti terzi pubblici (Dipartimento della Funzione Pubblica, Amministrazione di appartenenza per i dipendenti pubblici, Guardia di Finanza, ecc.)

- Amministrazioni pubbliche competenti *ratione materiae* per l'espletamento dell'attività di controllo (INPS, Camera di Commercio, Enti locali, ecc.)

In nessun caso i dati personali saranno trasferiti a terzi, in Italia e all'estero, né saranno utilizzati per finalità non dichiarate nella presente informativa.

## **DURATA DEL TRATTAMENTO -PERIODO DI CONSERVAZIONE DEI DATI**

*Art. 13, par. 2, lett. a) del Regolamento 2016/679/UE*

Nel rispetto dei principi di liceità, limitazione delle finalità e minimizzazione dei dati, ai sensi dell'art. 5 Regolamento (UE) 2016/679, i Suoi dati personali saranno conservati per tutta la durata delle attività finalizzate alla realizzazione dei compiti istituzionali della UOD 60.09.06 "Legalità e sicurezza" - Ufficio per il Federalismo e dei Sistemi Territoriali e della Sicurezza Integrata. I dati personali potranno essere conservati per periodi più lunghi per essere trattati esclusivamente a fini di archiviazione nel pubblico interesse, di ricerca scientifica o storica o a fini statistici, conformemente all'articolo 89, paragrafo 1, del Regolamento 2016/679/UE.

A prescindere dalla determinazione dell'interessato alla loro rimozione, i dati personali saranno in ogni caso conservati secondo i termini previsti dalla vigente normativa e/o dai regolamenti nazionali, al fine esclusivo di garantire gli adempimenti specifici, propri delle attività di competenza del *Titolare*.

Sono fatti salvi i casi in cui si dovessero far valere in giudizio questioni afferenti alle attività di competenza del *Titolare*, nel qual caso i dati personali dell'Interessato, esclusivamente quelli necessari per tali finalità, saranno trattati per il tempo indispensabile al loro perseguimento.

## **DIRITTI DELL'INTERESSATO**

Le comunichiamo che potrà esercitare i diritti di cui al Regolamento 2016/679/UE, di seguito analiticamente descritti:

- **Diritto di accesso** ex art. 15

Ha diritto di ottenere, dal Titolare del trattamento, la conferma dell'esistenza o meno di un trattamento di dati personali relativo ai Suoi dati, di conoscerne il contenuto e l'origine, verificarne l'esattezza ed in tal caso, di ottenere l'accesso ai suddetti dati. In ogni caso ha diritto di ricevere una copia dei dati personali oggetto di trattamento.

- **Diritto di rettifica** ex art. 16

Ha diritto di ottenere, dal Titolare del trattamento, l'integrazione, l'aggiornamento nonché la rettifica dei Suoi dati personali senza ingiustificato ritardo.

- **Diritto alla cancellazione** ex art. 17

Ha diritto di ottenere, dal Titolare del trattamento, la cancellazione dei dati personali che La riguardano, senza ingiustificato ritardo, nei casi in cui ricorra una delle ipotesi previste dall'art. 17 (dati personali non più necessari rispetto alle finalità per cui sono stati raccolti o trattati, revoca del consenso ed insussistenza di altro fondamento giuridico per il trattamento, dati personali trattati illecitamente, esercizio del diritto di opposizione, ecc.).

- **Diritto di limitazione del trattamento** ex art. 18

Ha diritto di ottenere, dal Titolare, la limitazione del trattamento dei dati personali nei casi espressamente previsti dal Regolamento, ovvero quando: contesta l'esattezza dei dati, il trattamento è illecito e chiede che ne sia meramente limitato l'utilizzo, i dati sono necessari per l'accertamento, l'esercizio o la difesa di un diritto in sede giudiziaria o si è opposto al trattamento per motivi legittimi.

Se il trattamento è limitato, i dati personali saranno trattati solo con il Suo esplicito consenso. Il Titolare è tenuto ad informarla prima che la limitazione sia revocata.

- **Obbligo di notifica in caso di rettifica o cancellazione dei dati personali o limitazione del trattamento** ex art. 19

Il titolare del trattamento comunica a ciascuno dei destinatari cui sono stati trasmessi i dati personali le eventuali rettifiche o cancellazioni o limitazioni del trattamento effettuate a norma dell'articolo 16, dell'articolo 17, paragrafo 1, e dell'articolo 18, salvo che ciò si riveli impossibile o implichi uno sforzo

sproporzionato. Il titolare del trattamento comunica all'interessato tali destinatari qualora l'interessato lo richieda.

- **Diritto alla portabilità dei dati** ex art. 20

Qualora il trattamento sia effettuato con mezzi automatizzati, ha garantito il diritto alla portabilità dei dati personali che la riguardano, qualora il trattamento si basi sul consenso o su un contratto, nonché la trasmissione diretta degli stessi ad altro titolare di trattamento, ove tecnicamente fattibile.

- **Diritto di opposizione** ex art. 21

Ha diritto di opporsi in qualsiasi momento, per motivi connessi alla sua situazione particolare, al trattamento di dati personali che lo riguardano. Verrà, comunque, effettuato dal Titolare del trattamento un bilanciamento tra i Suoi interessi ed i motivi legittimi cogenti per procedere al trattamento (tra cui, ad esempio, accertamento, esercizio e difesa di un diritto in sede giudiziaria, ecc.).

Le richieste per l'esercizio dei suindicati diritti vanno rivolte direttamente a:

**Ufficio per il Federalismo e dei sistemi territoriali e della sicurezza integrata**

e-mail: [us09@regione.campania.it](mailto:us09@regione.campania.it)

La informiamo, inoltre, che può proporre **reclamo** motivato al Garante per la Protezione dei Dati Personali (art. 57, par. 1, lett. f, Reg. 679/2016/UE) ai sensi delle disposizioni di cui al Capo I, Titolo I, Parte III del D. Lgs. 101/2018:

- via e-mail, all'indirizzo: [garante@gdpd.it](mailto:garante@gdpd.it)/ [urp@gdpd.it](mailto:urp@gdpd.it)

- via fax: 06 696773785

- oppure via posta, al Garante per la Protezione dei Dati Personali, che ha sede in Roma (Italia), Piazza di Montecitorio n. 121, c.a.p. 00186

ovvero alternativamente mediante ricorso all'Autorità Giudiziaria ai sensi dell'articolo 140-bis del D. Lgs. 101/2018.

**PROCESSO DECISIONALE AUTOMATIZZATO**

*Art. 13, par. 2, lett. f) - Art. 14, par. 2, lett. g) del Regolamento 2016/679/UE e della DGR n. 466 del 17/7/2018*

Il trattamento sarà svolto in forma prevalentemente non automatizzata, nel rispetto di quanto previsto dall'art. 32 del GDPR 2016/679, ad opera di soggetti appositamente incaricati e in ottemperanza a quanto previsto dall'art. 29 GDPR 2016/679.



INTESA AI SENSI DEGLI ARTICOLI 8 E 73 DEL D.P.R. 616/1977

Tra

la Regione Lazio, con sede legale in Roma, Via Cristoforo Colombo, 212, C.F. 080143490581, nella persona del Direttore ad interim della Direzione Regionale Agricoltura, Promozione della Filiera e della Cultura del Cibo, Caccia e Pesca, Foreste Dott.ssa Ing. Wanda D'Ercole;

e

la Regione Campania, con sede legale in Napoli, Via Santa Lucia n. 81, C.F. 80011990639, nella persona del Direttore della Direzione Regionale per le Politiche Agricole, Alimentari e Forestali, Dott.ssa Maria Passari; di seguito definite congiuntamente le "Parti";

Sentiti:

Il Consorzio Generale di bonifica del Bacino inferiore del Volturno, con sede legale in Caserta, via Roma 80, C.F. 80004250611, nella persona del Commissario straordinario Avv. Francesco Todisco, nominato con DPGR n. 35 del 17 marzo 2022;

e

Il Consorzio di Lazio Sud Ovest (*ai sensi dell'art. 11 della Legge Regionale n. 12 del 2016, i Consorzi di bonifica "Agro Pontino" e "Sud Pontino" sono estinti dalla data di pubblicazione della D.G.R. n. 689 del 26 ottobre 2021 di approvazione del progetto di fusione, con la contestuale istituzione del Consorzio di bonifica Lazio Sud Ovest*), con sede legale in Corso G. Matteotti n. 101 - C.F. 91168270592, nella persona del Presidente Sig. Pasquale Conti, proclamato Presidente dal Consiglio di Amministrazione, giusta Deliberazione n. 1 del 27 aprile 2022.



**PREMESSO** che il Consorzio di bonifica interregionale Aurunco è in gestione commissariale dal 2011, attesa la grave crisi economico-finanziaria che ha impedito lo svolgimento delle attività istituzionali e l'erogazione dei servizi sui territori di competenza della Regione Campania e della Regione Lazio, per la parte dei comuni di Santi Cosma e Damiano, Castelforte e Minturno;

**CONSIDERATO** che i suddetti comuni laziali con plurime note hanno evidenziato:

- a) le gravissime problematiche verificatesi sui propri territori derivanti dalla crisi del Consorzio Aurunco di bonifica interregionale;
- b) la necessità di adottare le misure necessarie ed opportune per evitare l'aggravarsi dei danni e dei disagi quali, in particolare, il trasferimento delle funzioni che il Consorzio Aurunco di bonifica interregionale esercita sul territorio della Regione Lazio al sistema consortile del Lazio;

**TENUTO CONTO** che nella Regione Lazio hanno sedime gli impianti di Porto D'Arzino e di Marina di Minturno che il Consorzio Aurunco di bonifica interregionale utilizza esclusivamente per l'erogazione dei servizi nei suindicati comuni di Santi Cosma e Damiano, Castelforte e Minturno;

**CONSIDERATO** che la bonifica, come espresso nell'Intesa della Conferenza permanente per i rapporti tra lo Stato, le Regioni e le Province autonome di Trento e Bolzano del 18 settembre 2008, ha assunto una polivalenza funzionale, svolgendo sul territorio diverse attività (tra cui: difesa del suolo, provvista e gestione delle acque a prevalente uso irriguo, salvaguardia e valorizzazione ambientale), tali che la medesima bonifica concorre, con le sue azioni, alla sicurezza territoriale, alimentare ed



ambientale;

**CONSIDERATO** pertanto che la bonifica è un'attività polifunzionale e permanente di rilevanza pubblica, finalizzata a garantire la sicurezza la sicurezza idraulica, la manutenzione del territorio, la provvista, la razionale utilizzazione e la tutela delle risorse idriche a prevalente uso irriguo, il deflusso idraulico, la conservazione e la difesa del suolo, la salvaguardia e la valorizzazione dello spazio rurale e dell'ambiente.

**VISTA** la nota prot. n. 245556 del 27 aprile 2018, avente ad oggetto "Consorzio di Bonifica interregionale Aurunco - Intese ai sensi dell'art. 73 del D.P.R. 616/77", del Presidente della Regione Lazio, ove si propone al Presidente della Regione Campania di avviare le procedure per addivenire ad un'intesa volta alla soppressione del Consorzio di bonifica Aurunco per la parte di territorio ricadente nella Regione Lazio, *"al fine di pervenire all'organico esercizio delle funzioni amministrative in materia di bonifica ed all'unitarietà degli interventi su scala regionale, tenuto conto della corretta gestione dei bacini idrografici"*;

**VISTE** le deliberazioni della Giunta della Regione Campania n. 68 del 13 febbraio 2018 e n. 325 del 31 maggio 2018 nelle quali si rilevano:

- a) le perduranti gravi difficoltà economico-finanziarie del Consorzio nonostante la gestione commissariale e la conseguenziale impossibilità di far fronte ai compiti istituzionali;
- b) l'assegnazione temporanea del servizio di bonifica al Consorzio delle Paludi di Napoli e Volla, avente sede in Napoli (NA) fino al 30 settembre 2018;
- c) di dare mandato alla Direzione Regionale per le Politiche Agricole,



Alimentari e Forestali della Regione Campania di verificare la sussistenza dei presupposti per avviare il procedimento, ai sensi degli art. 8 e 73 del D.P.R. n. 616/77, finalizzato all'attribuzione del territorio dei comuni di SS. Cosma e Damiano, Castelforte e Minturno al sistema consortile della Regione Lazio;

**ATTESO** che, nella menzionata Deliberazione della Giunta della Regione Campania n. 68 del 13 febbraio 2018 è precisato che:

- *“nonostante l'attività esercitata dalla gestione commissariale, le problematiche afferenti alla situazione economico-finanziaria dell'Ente ed alla gestione dello stesso non risultano superate”;*
- *“dalla relazione trasmessa dal richiamato Collegio commissariale in data 12.10.2017 emerge un quadro economico-finanziario tale da non consentire, ad avviso dello stesso Collegio, di prevedere un piano di intervento finanziario, articolato in più misure e graduato nel tempo, diretto al risanamento della massa passiva gravante sul bilancio del Consorzio”;*
- *“dalla stessa relazione emergono, altresì, motivi di reale preoccupazione per l'impossibilità, da parte del Consorzio, di far fronte, a causa di assoluta mancanza di risorse finanziarie, ai compiti istituzionali, determinando, di fatto, una situazione di pericolo per l'intera comunità che vive nel territorio ricompreso nel perimetro consortile di competenza del Consorzio, tra cui anche alcuni comuni della Provincia di Latina”;*
- *“il mancato intervento di bonifica e irrigazione sul territorio, come segnalato dai Commissari straordinari, può arrecare danni all'agricoltura”;*



**CONSIDERATO** che il Presidente della Regione Campania, con nota n. 13695 del 7 giugno 2018, acquisita al protocollo della Regione Lazio con n. 340955 dell'8 giugno 2018, in riscontro alla citata nota del Presidente della Regione Lazio prot. n. 245556 del 27 aprile 2018 ha condiviso la necessità di affrontare le problematiche sul territorio laziale derivanti dalla crisi del Consorzio Aurunco di bonifica interregionale, comunicando di aver dato mandato agli uffici di avviare il procedimento volto all'attribuzione del territorio dei comuni laziali di Santi Cosma e Damiano, Minturno e Castelforte al sistema consortile della Regione Lazio (delibera n. 325 del 2018);

**VISTA** la Deliberazione della Giunta della Regione Lazio n. 291 del 12 giugno 2018 con la quale è stato demandato al Direttore della Direzione Regionale competente in materia di consorzi di bonifica la predisposizione dei provvedimenti e delle attività prodromiche alla definizione dell'Intesa ed alla attribuzione dei territori dei Comuni di SS. Cosma e Damiano, Castelforte e Minturno al Consorzio di bonifica laziale Sud Pontino, nonché, tra l'altro, la predisposizione di un Protocollo d'Intesa con la Regione Campania, con il Consorzio Aurunco di bonifica interregionale e il Consorzio di bonifica Sud Pontino che, nelle more del perfezionamento dell'Intesa ex artt. 8 e 73 del D.P.R. n. 616 del 1977, disciplini, in particolare:

- a) la consegna dell'impianto di Porto D'Arzino;
- b) il passaggio di parte del personale del Consorzio Aurunco di bonifica interregionale già addetto al funzionamento delle opere oggetto di trasferimento, ove consentito,
- c) l'importo che la Regione Lazio impegnerà per la gestione, manutenzione e



messa in opera dell'impianto, per lo svolgimento di attività irrigue straordinarie nei mesi di giugno, luglio, agosto e settembre 2018;

**VISTA** la nota prot. n. 459915 del 16 luglio 2018 del Direttore della Direzione Regionale per le Politiche Agricole Alimentari e Forestali della Regione Campania, acquisita al protocollo della Regione Lazio al n. 433442 del 16 luglio 2017, con la quale:

- è stata trasmessa la nota prot. n. 2737 del 12 luglio 2018 del Consorzio di bonifica delle Paludi di Napoli e Volla, assegnatario provvisorio delle funzioni di bonifica e irrigazioni già esercitate dal Consorzio Aurunco di bonifica interregionale, con la quale si comunica che per mancanza di risorse finanziarie lo stesso non può assicurare l'espletamento dell'attività di irrigazione su tutto il comprensorio consortile e, pertanto, si auspica che relativamente ai territori dei Comuni di SS. Cosma e Damiano, Castelforte e Minturno, tale compito possa essere attribuito al più presto al sistema consortile laziale;

- è stato rappresentato che si rilevano effettive difficoltà del Consorzio subentrante a garantire l'attività di irrigazione su tutto il perimetro consortile del Consorzio Aurunco di bonifica interregionale e che, nelle more dell'Intesa ex art. 73 del DPR 616/1997, si chiede di rendere da subito possibile, previo accordo tra le parti, che l'attività irrigua del territorio dei comuni laziali sia affidata al Consorzio di bonifica Sud Pontino;

**ATTESO CHE** non è stato portato a compimento il predetto Protocollo d'Intesa tra la Regione Lazio, Regione Campania, il Consorzio Aurunco di bonifica interregionale e il Consorzio di bonifica Sud Pontino per la



straordinaria gestione irrigua estiva dell'anno 2018 di cui alla lettera D) della citata Deliberazione di Giunta regionale del Lazio n.291 del 2018, nelle more del perfezionamento dell'Intesa ex artt. 8 e 73 del D.P.R. n. 616 del 1977, pur permanendo tutte le difficoltà operative e amministrative del Consorzio Aurunco di bonifica nell'espletare il proprio fine istituzionale;

**VISTA** la nota prot. n. 2656 del 9 ottobre 2018, con la quale il Consorzio Aurunco di bonifica interregionale ha chiesto alla Regione Lazio di riprendere la procedura amministrativa tesa al trasferimento delle competenze sul comprensorio di bonifica e irrigazione ricadente nei comuni di SS. Cosma e Damiano, Castelforte e Minturno, dal medesimo Consorzio Aurunco ad altro consorzio di bonifica laziale;

**ATTESO** che in data 20 novembre 2018 si è tenuto un ulteriore incontro presso la sede della Giunta regionale - Direzione Regionale per le Politiche Agricole, Alimentari e Forestale - in Napoli, per la definizione interregionale delle questioni inerenti alla soppressione del Consorzio di Aurunco di bonifica per la parte ricadente nel territorio laziale e per il trasferimento delle competenze al Consorzio di bonifica Sud Pontino;

**VISTA** la nota prot. n. 630 del 26 marzo 2019 con la quale è stato trasmesso alla Direzione Regionale Agricoltura, Promozione della Filiera e della Cultura del Cibo, Caccia e Pesca, Foreste del Lazio un ulteriore elenco parziale dei beni gestiti dal Consorzio Aurunco di bonifica per le attività istituzionali nei territori ricadenti nella Regione Lazio;

**ATTESO** che con nota prot. n. 254740 del 2 aprile 2019, il Direttore della Agricoltura, Promozione della Filiera e della Cultura del Cibo, Caccia e Pesca, Foreste del Lazio, tenuto conto della necessità di effettuare il passaggio



di consegne tra i Consorzi e ai fini della redazione del consequenziale processo verbale nonché dei connessi provvedimenti amministrativi, ha chiesto alla Direzione Regionale per le Politiche Agricole, Alimentari e Forestali della Campania e al Consorzio Aurunco di bonifica interregionale di trasmettere, ad integrazione della predetta nota prot. n. 630 del 26 marzo 2019:

- a) un documento di ricognizione dei beni funzionali alla bonifica e alla irrigazione, con la relativa identificazione catastale, con gli eventuali atti di affidamento in gestione e/o precedenti verbali di consegna.
- b) un documento di ricognizione del personale a tempo indeterminato, con copia dei relativi contratti di lavoro sottoscritti e delle mansioni svolte;
- c) l'elenco dei contribuenti e la quantificazione del ruolo di bonifica, con il solo riferimento del comprensorio ricadente nei comuni di Minturno, Castelforte e Santi Cosma e Damiano in provincia di Latina.

**DATO ATTO** delle note prot. n. 232315 del 10 aprile 2019 della Direzione Regionale per le Politiche Agricole, Alimentari e Forestali della Regione Campania e prot. n. 792 del 15 aprile 2019 del Consorzio Aurunco di bonifica interregionale, in parziale risposta alla richiesta della Direzione Regionale Agricoltura, Promozione della Filiera e della Cultura del Cibo, Caccia e Pesca, Foreste del Lazio;

**VISTA** la nota prot.n. 494958 del 5 giugno 2020, con la quale il Direttore della Direzione Regionale Agricoltura, Promozione della Filiera e della Cultura del Cibo, Caccia e Pesca, Foreste del Lazio ha trasmesso al Consorzio di bonifica Sud Pontino i documenti, dati e informazioni acquisiti nel tempo;

**VISTA** la Deliberazione della Regione Campania n. 220 del 20 maggio 2019,



con la quale, tra l'altro, è stato proposto al Consiglio regionale campano la soppressione del Consorzio Aurunco di bonifica; è stato assegnato in via provvisoria il servizio pubblico di bonifica integrale al Consorzio Generale di bonifica del Bacino inferiore del Volturno con sede a Caserta; è demandato ad un successivo provvedimento l'assegnazione definitiva del servizio pubblico di bonifica e la nuova delimitazione del perimetro consortile al Consorzio Generale di bonifica del Bacino inferiore del Volturno con sede a Caserta, fermo restando il trasferimento di quella parte del perimetro consortile coincidente con il territorio dei comuni di SS. Cosma e Damiano, Castelforte e Minturno al sistema consortile della Regione Lazio;

**VISTO** l'Attestato n. 482/2, pubblicato sul BUR Campania n. 66 del 4 novembre 2019, con il quale il Presidente del Consiglio regionale della Campania ha attestato che la predetta Assemblea legislativa ha approvato, nella seduta del 28 ottobre 2019, la menzionata Deliberazione della Regione Campania n. 220 del 20 maggio 2019;

**PRESO ATTO** che l'impianto irriguo di Porto d'Arzino è stato oggetto di numerosi furti e che, allo stato, è inutilizzabile;

**VISTA** la Deliberazione di Giunta regionale del Lazio n. 577 del 6.8.2020 e la Deliberazione della Giunta regionale della Campania n. 82 del 02.03.2021, con la quale è stato approvato il presente schema di Intesa *ex art. 8 e 73 del DPR 616/1977 e art. 2, comma 1 della L.R. del Lazio n. 50 del 1994* tra la Regione Lazio e la Regione Campania, per la soppressione del Consorzio Aurunco di bonifica interregionale limitatamente alla porzione di territorio ricadente nella Regione Lazio e per la ripartizione dei territori;

**ATTESO** che con la già menzionata Deliberazione della Giunta regionale del



Lazio n. 577/2020 sono stati forniti anche indirizzi al Consorzio Sud Pontino per la sottoscrizione di un Protocollo d'Intesa con il Consorzio Generale di bonifica del Bacino inferiore del Volturno un Protocollo d'Intesa, prodromico alla sottoscrizione dell'Intesa oggetto della presente deliberazione, come di seguito riportati:

- a) il Protocollo è relativo alla consegna dal Consorzio Generale di bonifica del Bacino inferiore del Volturno al Consorzio di bonifica Sud Pontino dei beni immobili funzionali alle attività di bonifica e irrigazione, tutti appartenenti al Demanio dello Stato – Ramo bonifiche e aventi sedime nel territorio della Regione Lazio, di cui all'allegato B della presente Intesa, già in gestione al Consorzio Aurunco di bonifica interregionale;
- b) preliminarmente, il Consorzio di bonifica Sud Pontino deve acquisire dal Consorzio Generale di bonifica del Bacino inferiore del Volturno il catasto relativo ai territori ricadenti nel Lazio, nonché tutte le informazioni e dati utili alla predisposizione del ruolo;
- c) al fine di rispettare la stabilità occupazionale dell'unità di personale impiegato dal Consorzio Aurunco in qualità di idrovorista presso l'impianto di Minturno, come da menzionata deliberazione di assunzione della Deputazione amministrativa 2683/1991, il Consorzio di bonifica Sud Pontino può, nel rispetto delle esigenze organizzative del servizio sul territorio della Regione Lazio e fermo restando il principio di sostenibilità economica della spesa, assumere predetta unità di personale;
- d) i beni consegnati al Consorzio di bonifica Sud Pontino sono acquisiti liberi da qualsiasi vincolo. Tutti gli oneri, obbligazioni e gravami di qualsiasi natura incombenti sui beni e sulle relative opere e pertinenze, prima della



consegna al Consorzio di bonifica Sud Pontino, nonché i futuri effetti degli stessi, ivi inclusi quelli relativi alle spese di energia elettrica, sono a carico del Consorzio di bonifica Volturno. Il Consorzio di bonifica Sud Pontino è pertanto indenne da qualsiasi effetto derivante da tali oneri, obbligazioni e gravami;

e) il Consorzio di bonifica Sud Pontino prende in carico i predetti beni e impianti e ne garantisce la manutenzione e gestione al fine di garantire ai territori del proprio comprensorio i necessari servizi di bonifica e irrigazione, fermo restando l'impegno da parte della Regione Lazio di provvedere ai lavori, come di seguito specificati, necessari per la pulizia dei canali di bonifica e per quanto altro necessario al fine di mettere in sicurezza il territorio e per l'avvio dei menzionati impianti, nonché di aggiornare sia i corsi d'acqua naturali o artificiali di cui alla DGR 4938 del 28 settembre 1999 e successive integrazioni su cui è istituito il servizio pubblico di manutenzione (SPM), sia la Convenzione di cui all'articolo 35 della L.R. 53/1998, il cui schema-tipo è stato approvato con DGR 626/2015, sottoscritta il 14 dicembre 2015 e che giunge a scadenza il 13 dicembre 2020;

**ATTESO** che con la predetta Deliberazione della Giunta regionale del Lazio n. 577/2020 è stato altresì stabilito di destinare l'importo complessivo di € 896.480,00 prioritariamente per la pulizia dei canali di bonifica e per quanto altro necessario al fine di mettere in sicurezza il territorio e in secondo ordine per l'irrigazione e, pertanto, è stato dato mandato al Direttore regionale Agricoltura, promozione della filiera e della cultura del cibo, caccia e pesca della Regione Lazio di predisporre e adottare i conseguenti atti necessari;



**VISTO** il Protocollo d'intesa sottoscritto in data 1° agosto 2022 dal Consorzio di bonifica Lazio Sud Ovest e il Consorzio Generale di bonifica del Bacino inferiore del Volturno;

**CONSIDERATO** che nel territorio regionale del Lazio sono fisicamente presenti i beni immobili identificati e descritti nell'Allegato B alla presente Intesa, di cui bisogna provvedere alla gestione, manutenzione ed esecuzione quali opere pubbliche di irrigazione e di bonifica e alle relative connessioni che esso comporta, mediante il Consorzio di bonifica Lazio Sud Ovest;

**VISTI:**

- l'art. 2, comma 1, della legge regionale del Lazio 7 ottobre 1994, n.50, come modificato dalla legge regionale del Lazio 28 dicembre 2018, n.13, a norma del quale il Consorzio Aurunco di bonifica interregionale è soppresso per la parte di territorio ricadente nel Lazio, previa intesa con le regioni interessate prevista dagli artt. 8 e 73 del decreto del Presidente della Repubblica 24 luglio 1977, n. 616; a decorrere dalla stipula della predetta Intesa, la parte di territorio ricadente nel Lazio del Consorzio Aurunco di bonifica interregionale confluisce nel comprensorio del Consorzio di bonifica Sud Pontino, ovvero nel comprensorio del Consorzio di bonifica Lazio Sud Ovest di cui alla lettera c), comma 2, dell'articolo 11, della legge regionale del Lazio n.12 del 2016, se già istituito;

- il D.P.R. n. 616 del 1977, in particolare l'art. 73 del secondo il quale *“Fermi restando i poteri regionali di istituzione, fusione e soppressione di cui all'art. 6 del decreto del Presidente della Repubblica 23 giugno 1962, n. 947, sono trasferite alle regioni le funzioni esercitate dallo Stato concernenti i consorzi di bonifica e di bonifica montana, anche*



*interregionali. Quando si tratta di consorzi che operino in più regioni, si provvederà in base ad intese tra le regioni interessate, a norma dell'art. 8 del presente decreto. La classificazione, declassificazione e ripartizione di territori in consorzi di bonifica o di bonifica montana e la determinazione di bacini montani che ricadono nel territorio di due o più regioni e l'approvazione dei piani generali di bonifica e dei programmi di sistemazione dei bacini montani che ricadono nel territorio di due o più regioni, spettano alle regioni interessate, che vi provvedono sulla base di intesa tra di loro”;*

**VISTO** l'allegato C “Cartografia dei comprensori di bonifica” della citata Legge regionale del Lazio n.12 del 2016, come modificato dall'articolo 6, comma 5 della menzionata Legge regionale del Lazio n. 13 del 2018;

**CONSIDERATO** che nel rispetto della autonomia delle Regioni, il trasferimento ad altro Consorzio laziale di quella parte di territorio della Regione Lazio ricadente nel comprensorio del Consorzio Aurunco di bonifica interregionale concorre ad assicurare agli utenti consorziati la continuità del servizio di bonifica e irrigazione, promuovendo, nel contempo, la semplificazione delle procedure amministrative e riconducendo ad un unico soggetto tutti gli adempimenti relativi al territorio *de quo*;

**CONSIDERATO** che occorre assicurare la continuità dell'azione di bonifica e di irrigazione sul territorio laziale, al fine di evitare gravissime ripercussioni che inciderebbero sulla tutela dell'ambiente, del territorio, dell'alimentazione e della salute umana;

**CONSIDERATO** che il ripristino delle funzionalità di bonifica e di irrigazione sul territorio di riferimento potrebbe determinare anche una



maggior attrattivit  dello stesso per la nascita di nuove realt  imprenditoriali agricole.

Tutto ci  premesso e considerato, le Parti come sopra costituite convengono quanto segue:

### **Articolo 1 - (Premesse)**

1. Le premesse costituiscono parte integrante e sostanziale della presente Intesa.

### **Articolo 2 - (Oggetto e finalit )**

1. La Regione Lazio e la Regione Campania (di seguito, le Parti), al fine di dare attuazione alla soppressione del Consorzio Aurunco di bonifica interregionale per la parte ricadente nel territorio laziale, come disposto dall'articolo 2, comma 1, della Legge Regionale Lazio n. 50/1994, e al fine della relativa ripartizione del territorio consortile, esprimono Intesa ai sensi degli articoli 8 e 73 del DPR 616/1977.

2. Ulteriore scopo   assicurare la continuit  dell'azione di irrigazione e di bonifica sul territorio laziale, al fine di evitare gravissime ripercussioni che inciderebbero sulla tutela dell'ambiente, del territorio, dell'alimentazione e della salute umana.

### **Articolo 3 - (Ripartizione dei territori)**

1. I territori dei Comuni della Provincia di Latina che fanno parte del comprensorio del Consorzio Aurunco di bonifica interregionale, di cui alla Cartografia dell'Allegato "A" alla presente Intesa (Castelforte, per una superficie di circa Ha. 392; Santi Cosma e Damiano, per una superficie di circa Ha. 2.054 e Minturno, per una superficie di circa Ha. 1.953) confluiscono nel comprensorio del Consorzio di bonifica Lazio Sud Ovest



di cui all'articolo 11, comma 2, lettera c), della Legge Regionale del Lazio 10 agosto 2016, n. 12, relativo a disposizioni transitorie in materia di Consorzi di bonifica.

#### **Articolo 4 - (Beni per le attività di bonifica e irrigazione)**

1. I beni immobili, appartenenti al Demanio dello Stato – Ramo bonifiche, funzionali alle attività di bonifica e irrigazione sul territorio della Regione Lazio, sono quelli di cui all'Allegato B) alla presente Intesa, sono consegnati dal Consorzio Generale di bonifica del Bacino inferiore del Volturno (a cui sono state affidate dalla Regione Campania le funzioni del sopprimendo Consorzio Aurunco di bonifica interregionale) al Consorzio di bonifica Lazio Sud Ovest con Protocollo di Intesa e relativo verbale di consegna sottoscritti in data 1° agosto 2022.

#### **Articolo 5 - (Efficacia)**

Il presente Protocollo viene sottoscritto dalle Parti attraverso l'apposizione della firma digitale e si intende stipulato ed in vigore a partire dalla data di sottoscrizione.

Per la Regione Lazio

Direttore ad interim della Direzione Regionale Agricoltura,  
Promozione della Filiera e della Cultura del Cibo, Caccia e Pesca, Foreste

Ing. Wanda D'Ercole

Per la Regione Campania

Direttore della Direzione Regionale  
per le Politiche Agricole, Alimentari e Forestali

Dott.ssa Maria Passari



# CONSORZIO DI BONIFICA SUD PONTINO

Viale Piemonte, 140 - 04022 FONDI (LT)

---

## **ALLEGATO A**

### **ALLEGATO TECNICO**

**Al Protocollo d'Intesa fra:**

**il Consorzio Aurunco di Bonifica e**

**il Consorzio di Bonifica Sud Pontino**



**CONSORZIO DI BONIFICA SUD PONTINO**







Viale Piemonte, 140 - 04022 FONDI (LT)

---

**CANALI COMPRENSORIO ex CONSORZIO**  
**AURUNCO di BONIFICA**

**Planimetria generale**

**legenda**

-  Confine Comprensorio ex Consorzio Aurunco
-  Confine Bacino Idrografico
-  Confine di Comune
-  Fiumi principali
-  Fossi e scoli naturali di interesse consortile
-  individuazione c.li di bonifica in dx garigliano
-  Impianto idrovoro

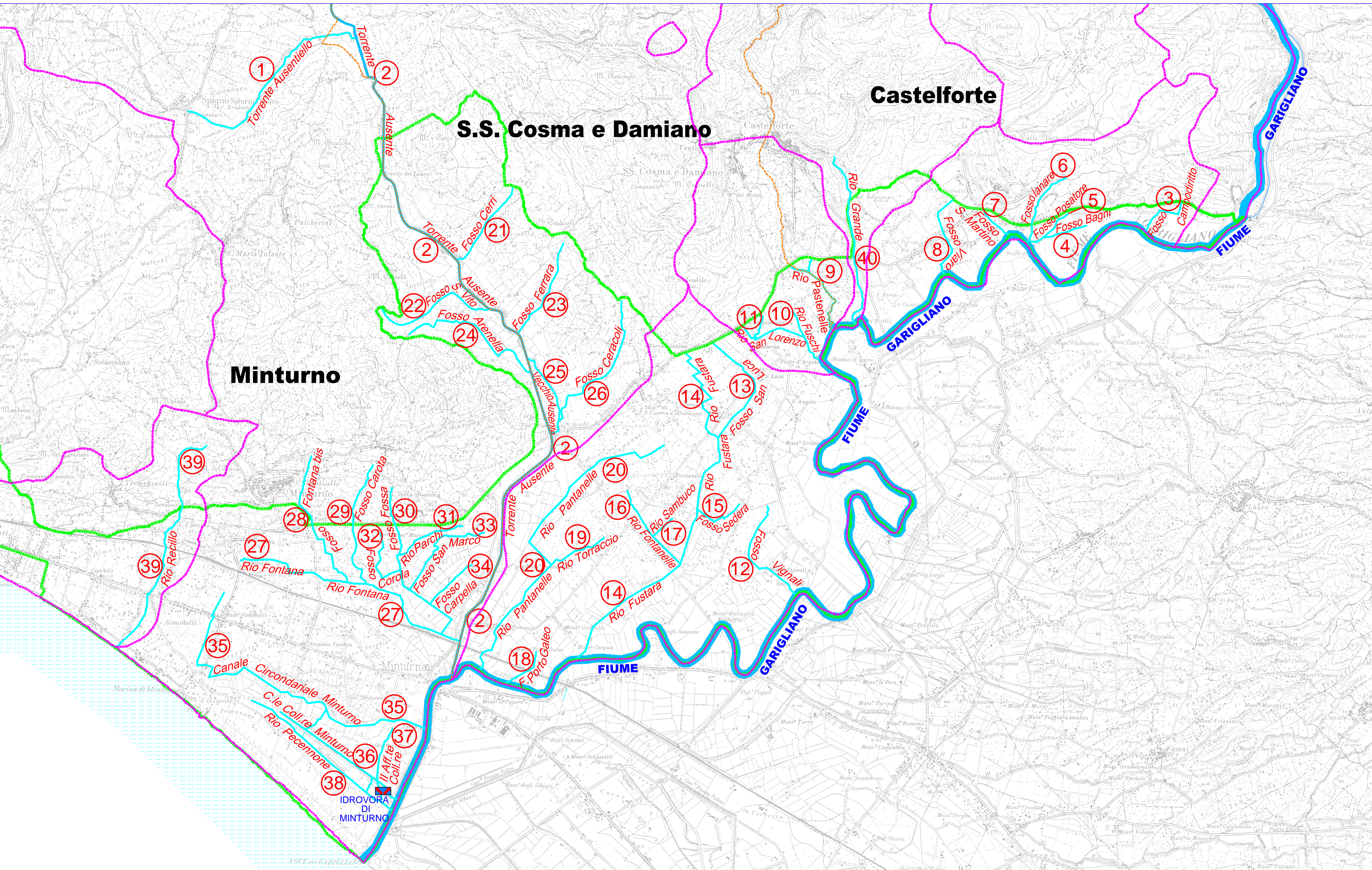



**CONSORZIO DI BONIFICA SUD PONTINO**

Viale Piemonte, 140 - 04022 FONDI (LT)

---

**CANALI COMPRENSORIO ex CONSORZIO  
AURUNCO di BONIFICA**

**Abaco generale**

**Nota - I costi di manutenzione sono stati determinati tenendo conto dei costi unitari vigenti per le attività svolte dal Consorzio di Bonifica Sud Pontino per i corsi d'acqua sui quali è attivato il Servizio Pubblico di Manutenzione**

| <b>N.</b> | <b>Nome Asta</b>                 | <b>Lunghezza totale (ml.)</b> | <b>Profondità (ml.)</b> | <b>Largh. Fondo (ml.)</b> |
|-----------|----------------------------------|-------------------------------|-------------------------|---------------------------|
| 1         | Torrente Ausentiello             | 2.718                         | 3,00                    | 2,00                      |
| 2         | Torrente Ausente                 | 13.806                        | 3,00                    | 3,00                      |
| 3         | Fosso Campodiritto               | 723                           | 2,50                    | 1,00                      |
| 4         | Fosso Bagni                      | 801                           | 2,50                    | 1,00                      |
| 5         | Fosso Posatore                   | 437                           | 2,50                    | 1,00                      |
| 6         | Fosso Ianare                     | 962                           | 2,50                    | 1,00                      |
| 7         | Fosso San Martino                | 435                           | 2,50                    | 1,00                      |
| 8         | Fosso Viaro                      | 1.093                         | 2,50                    | 1,00                      |
| 9         | Rio Pastenelle                   | 1.536                         | 2,50                    | 1,00                      |
| 10        | Rio Fuschi                       | 733                           | 2,50                    | 1,00                      |
| 11        | Rio San Lorenzo                  | 1.244                         | 2,50                    | 1,00                      |
| 12        | Fosso Vignali                    | 1.477                         | 2,50                    | 1,00                      |
| 13        | Fosso San Luca                   | 1.540                         | 2,50                    | 1,00                      |
| 14        | Rio Fustara                      | 4.957                         | 3,00                    | 2,00                      |
| 15        | Fosso Setera                     | 666                           | 2,50                    | 1,00                      |
| 16        | Rio Fontanelle                   | 1.131                         | 2,50                    | 1,00                      |
| 17        | Rio Sambuco                      | 329                           | 2,50                    | 1,00                      |
| 18        | Fosso Porto Galeo                | 600                           | 2,00                    | 2,00                      |
| 19        | Rio Torraccio                    | 763                           | 2,50                    | 1,00                      |
| 20        | Rio Pantanelle                   | 4.271                         | 2,50                    | 1,00                      |
| 21        | Fosso Cerri                      | 1.165                         | 2,50                    | 1,00                      |
| 22        | Fosso San Vito                   | 1.591                         | 2,50                    | 1,00                      |
| 23        | Fosso Ferrara                    | 1.290                         | 2,50                    | 1,00                      |
| 24        | Fosso Arenella                   | 1.975                         | 2,50                    | 1,00                      |
| 25        | Vecchio Ausente                  | 1.137                         | 2,00                    | 2,00                      |
| 26        | Fosso Ceracoli                   | 1.915                         | 2,50                    | 1,00                      |
| 27        | Rio Fontana                      | 3.119                         | 2,50                    | 1,00                      |
| 28        | Fosso Fontana bis                | 1.871                         | 2,50                    | 1,00                      |
| 29        | Fosso Carota                     | 1.632                         | 2,50                    | 1,00                      |
| 30        | Fosso Fossa                      | 866                           | 2,50                    | 1,00                      |
| 31        | Rio Parchi                       | 2.236                         | 2,50                    | 1,00                      |
| 32        | Fosso Carola                     | 859                           | 2,50                    | 1,00                      |
| 33        | Fosso San Marco                  | 1.383                         | 2,50                    | 1,00                      |
| 34        | Fosso Carpella                   | 705                           | 2,50                    | 1,00                      |
| 35        | Canale Circondariale Minturno    | 4.298                         | 2,50                    | 3,00                      |
| 36        | Canale Collettore Minturno       | 2.687                         | 2,50                    | 3,00                      |
| 37        | Fosso Il Affluente Coll Minturno | 683                           | 2,50                    | 1,00                      |
| 38        | Rio Pecennone                    | 2.200                         | 2,50                    | 1,00                      |
| 39        | Rio Recillo                      | 3.062                         | 2,50                    | 1,00                      |
| 40        | Rio Grande                       | 2.222                         | 5,00                    | 3,00                      |



TORRENTE AUSENTIELLO ( rif. n. 1 )

| COMUNE DI               | LUNGHEZZA CANALE (ml) | SEZIONE MEDIA TOTALE (ml) | SUPERFICIE (mq) | SEZIONE MEDIA SFALCIO (ml) | SEZIONE MEDIA ESPURGO (ml) | PERIODO MANUTENZIONE | TIPO MANUTENZIONE | TIPO ALVEO |
|-------------------------|-----------------------|---------------------------|-----------------|----------------------------|----------------------------|----------------------|-------------------|------------|
| SPIG. SATURNIA MINTURNO | 2.718,00              | 8,50                      | 23.103          | 8,50                       | 0,20                       | ANNUALE              | A MACCHINA        |            |

UBICAZIONE TORRENTE SU ORTOFOTO E CARTA TECNICA REGIONALE

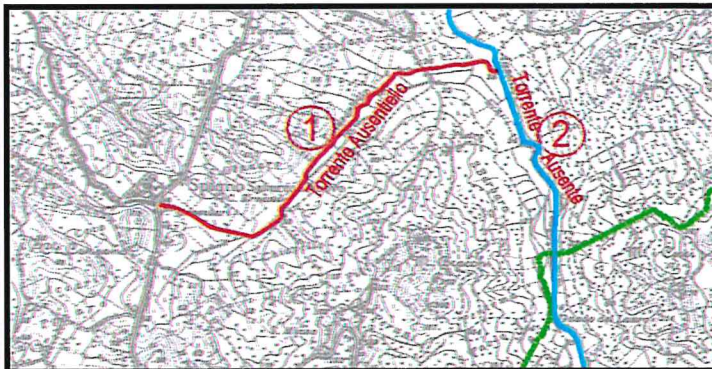
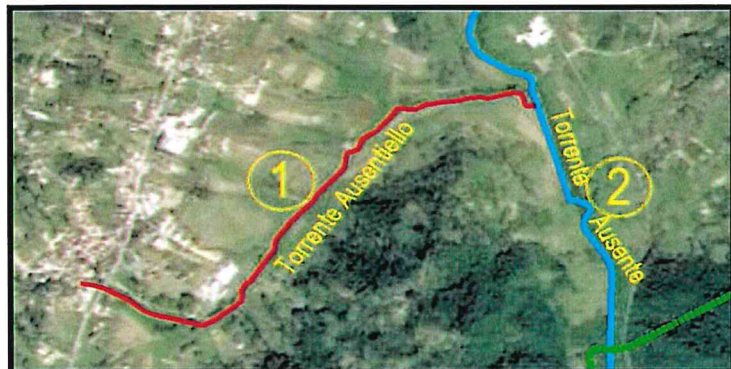

SEZIONE MEDIA INDICATIVA

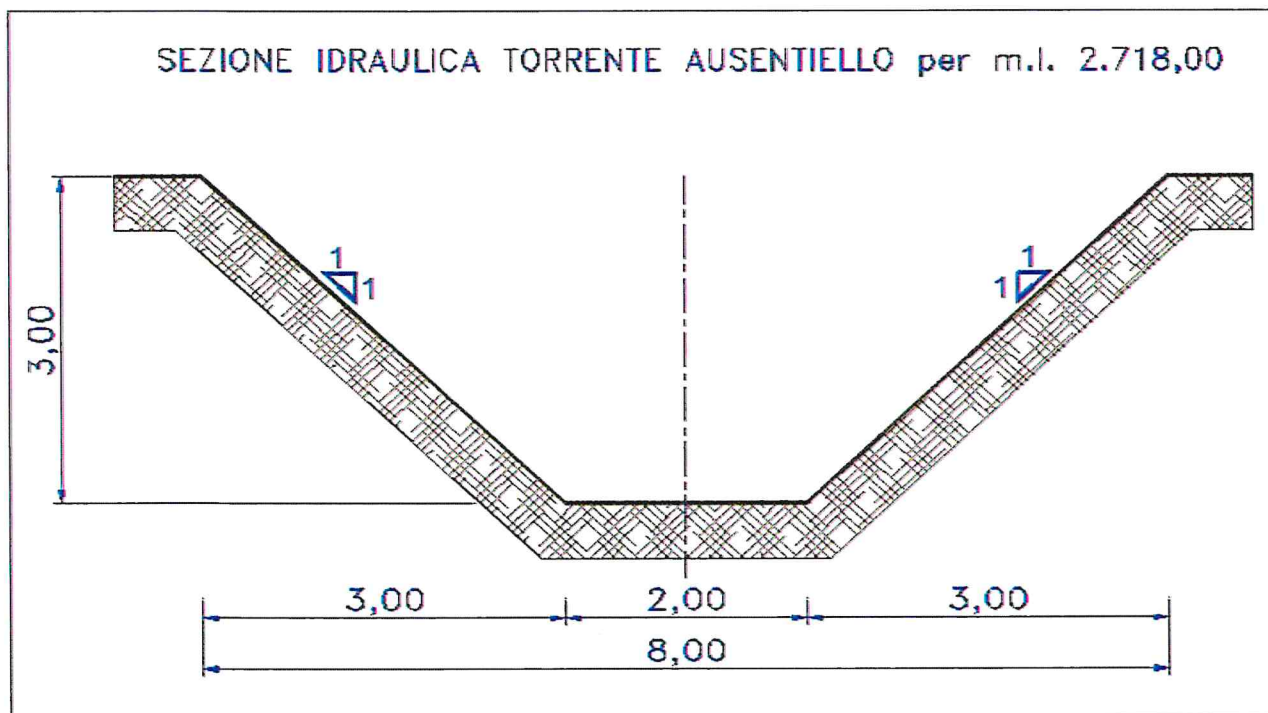

COMPUTO METRICO DELLE ATTIVITA' NECESSARIE PER LA MANUTENZIONE ORDINARIA

Analisi dei costi di manutenzione (PREZZO UNITARIO PREZZARIO LAVORI OO.PP. DEL 28/08/2012 NUMERO 41 SUPPLEMENTO N.1)

| INTERVENTI PREVISTI                  | COSTO UNITARIO € | LUNGHEZZA CANALE (ml) | INTERVENTO PARZIALE % | LARGHEZZA FONDO (ml) | LUNGHEZZA SPONDE (ml) | PROFONDITA' DI SCAVO (cm) | NUMERO ALBERI | TOTALE INTERVENTO € |
|--------------------------------------|------------------|-----------------------|-----------------------|----------------------|-----------------------|---------------------------|---------------|---------------------|
| SFALCIO FONDO (F1.01.3.a) €/mq       | 0,74             | 2.718                 | 100%                  | 2                    |                       |                           |               | € 4.022,64          |
| SFALCIO SPONDE (F1.01.1.) €/mq       | 1,14             | 2.718                 | 100%                  |                      | 8,50                  |                           |               | € 26.337,42         |
| ESPURGO FONDO (F1.02.1.) €/mc        | 8,19             | 2.718                 | 100%                  | 2                    |                       | 0,20                      |               | € 8.904,17          |
| TAGLIO E ASPORTO ALBERI (F1.01.6.b.) | 65,79            |                       |                       |                      |                       |                           | 9             | € 592,11            |

|                           |   |           |
|---------------------------|---|-----------|
| TOTALE COMPLESSIVO LAVORO | € | 39.856,34 |
|---------------------------|---|-----------|



**TORRENTE AUSENTE ( rif. n. 2 )**

| COMUNE DI                  | LUNGHEZZA CANALE (ml) | SEZIONE MEDIA TOTALE (ml) | SUPERFICIE (mq) | SEZIONE MEDIA SFALCIO (ml) | SEZIONE MEDIA ESPURGO (ml) | PERIODO MANUTENZIONE | TIPO MANUTENZIONE | TIPO ALVEO |
|----------------------------|-----------------------|---------------------------|-----------------|----------------------------|----------------------------|----------------------|-------------------|------------|
| MINTURNO<br>SS. COSMA DAM. | 13.806,00             | 8,50                      | 117.351         | 8,50                       | 0,20                       | ANNUALE              | A MACCHINA        |            |

**UBICAZIONE TORRENTE SU ORTOFOTO E CARTA TECNICA REGIONALE**

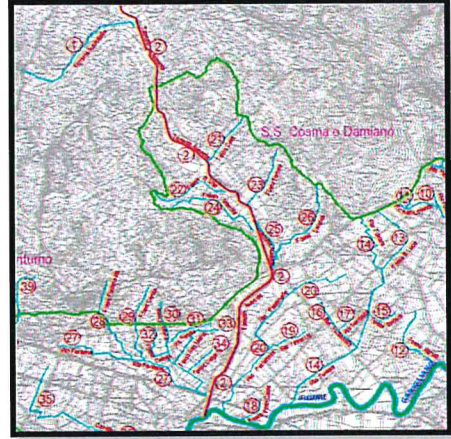
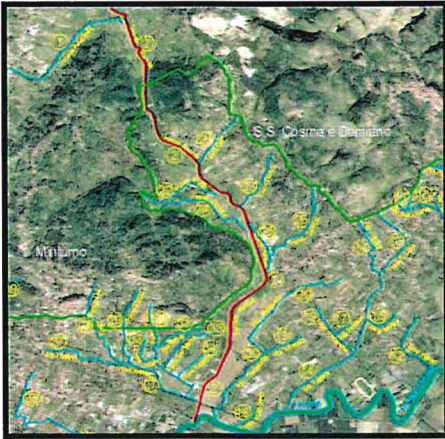

**SEZIONE MEDIA INDICATIVA**

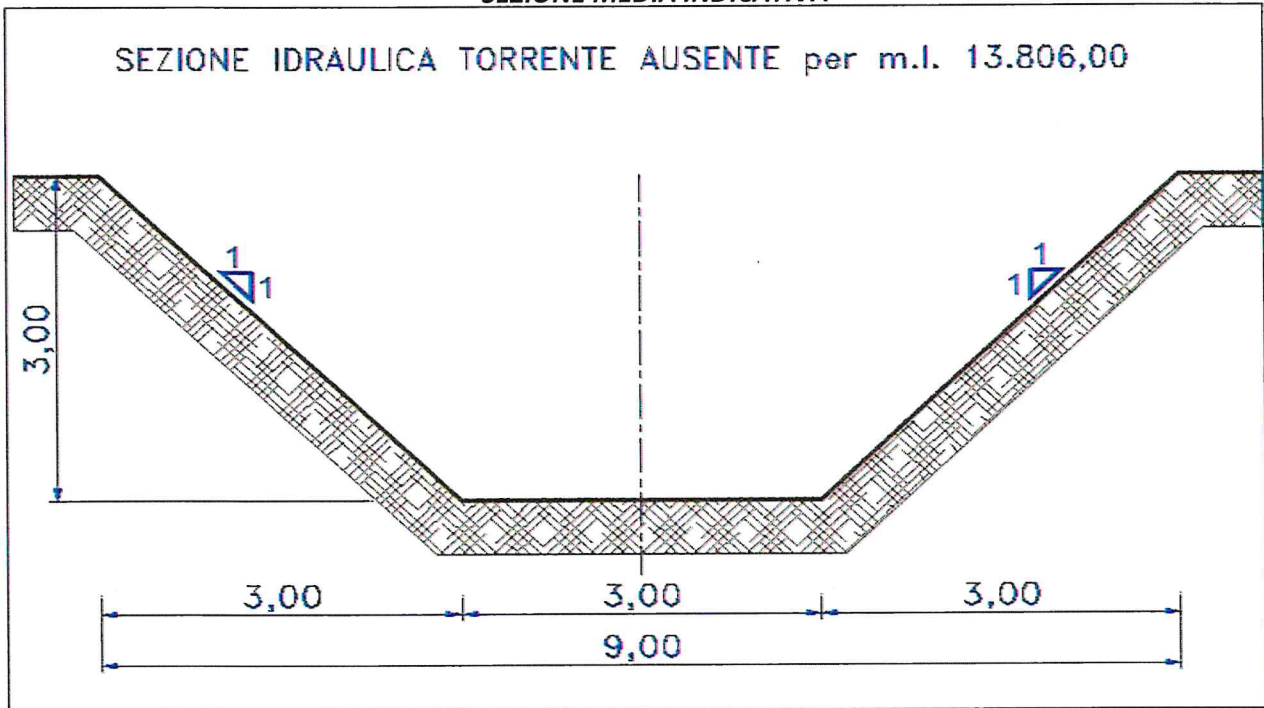

**COMPUTO METRICO DELLE ATTIVITA' NECESSARIE PER LA MANUTENZIONE ORDINARIA**

Analisi dei costi di manutenzione (PREZZO UNITARIO PREZZARIO LAVORI OO.PP. DEL 28/08/2012 NUMERO 41 SUPPLEMENTO N.1)

| INTERVENTI PREVISTI                  | COSTO UNITARIO € | LUNGHEZZA CANALE (ml) | INTERVENTO PARZIALE % | LARGHEZZA FONDO (m) | LUNGHEZZA SPONDE (ml) | PROFONDITA' DI SCAVO (cm) | NUMERO ALBERI | TOTALE INTERVENTO € |
|--------------------------------------|------------------|-----------------------|-----------------------|---------------------|-----------------------|---------------------------|---------------|---------------------|
| SFALCIO FONDO (F1.01.3.a) €/mq       | 0,74             | 13.806                | 100%                  | 3                   |                       |                           |               | € 30.649,32         |
| SFALCIO SPONDE (F1.01.1.) €/mq       | 1,14             | 13.806                | 100%                  |                     | 8,50                  |                           |               | € 133.780,14        |
| ESPURGO FONDO (F1.02.1.) €/mc        | 8,19             | 13.806                | 100%                  | 3                   |                       | 0,20                      |               | € 67.842,68         |
| TAGLIO E ASPORTO ALBERI (F1.01.6.b.) | 65,79            |                       |                       |                     |                       |                           | 35            | € 2.302,65          |

|                                  |          |                   |
|----------------------------------|----------|-------------------|
| <b>TOTALE COMPLESSIVO LAVORO</b> | <b>€</b> | <b>234.974,79</b> |
|----------------------------------|----------|-------------------|



FOSSO CAMPODIRITTO ( rif. n. 3 )

| COMUNE DI   | LUNGHEZZA CANALE (ml) | SEZIONE MEDIA TOTALE (ml) | SUPERFICIE (mq) | SEZIONE MEDIA SFALCIO (ml) | SEZIONE MEDIA ESPURGO (ml) | PERIODO MANUTENZIONE | TIPO MANUTENZIONE | TIPO ALVEO |
|-------------|-----------------------|---------------------------|-----------------|----------------------------|----------------------------|----------------------|-------------------|------------|
| CASTELFORTE | 723,00                | 7                         | 5.061           | 7                          | 0,20                       | ANNUALE              | A MACCHINA        |            |

UBICAZIONE FOSSO SU ORTOFOTO E CARTA TECNICA REGIONALE

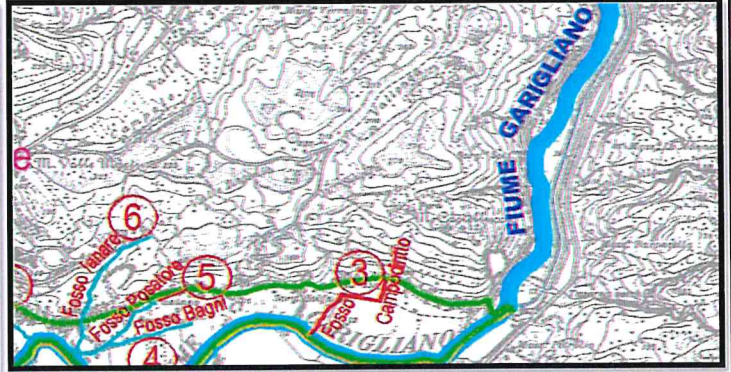
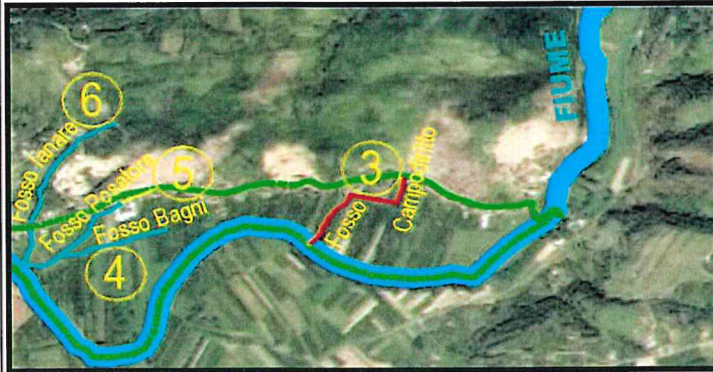

SEZIONE MEDIA INDICATIVA

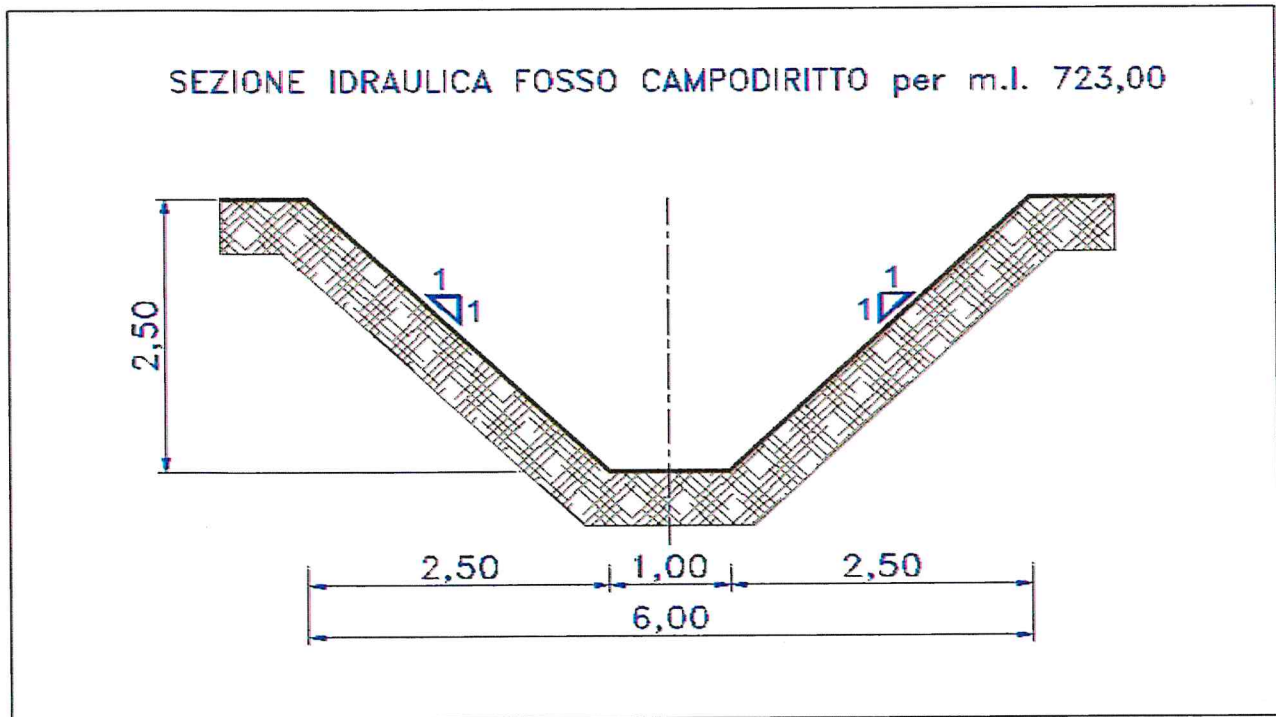

COMPUTO METRICO DELLE ATTIVITA' NECESSARIE PER LA MANUTENZIONE ORDINARIA

Analisi dei costi di manutenzione (PREZZO UNITARIO PREZZARIO LAVORI OO.PP. DEL 28/08/2012 NUMERO 41 SUPPLEMENTO N.1)

| INTERVENTI PREVISTI                  | COSTO UNITARIO € | LUNGHEZZA CANALE (ml) | INTERVENTO PARZIALE % | LARGHEZZA FONDO (ml) | LUNGHEZZA SPONDE (ml) | PROFONDITA' DI SCAVO (cm) | NUMERO ALBERI | TOTALE INTERVENTO € |
|--------------------------------------|------------------|-----------------------|-----------------------|----------------------|-----------------------|---------------------------|---------------|---------------------|
| SFALCIO FONDO (F1.01.3.a)<br>€/mq    | 0,74             | 723                   | 100%                  | 1                    |                       |                           |               | € 535,02            |
| SFALCIO SPONDE (F1.01.1.)<br>€/mq    | 1,14             | 723                   | 100%                  |                      | 7                     |                           |               | € 5.769,54          |
| ESPURGO FONDO (F1.02.1.)<br>€/mc     | 8,19             | 723                   | 100%                  | 1                    |                       | 0,20                      |               | € 1.184,27          |
| TAGLIO E ASPORTO ALBERI (F1.01.6.b.) | 65,79            |                       |                       |                      |                       |                           | 2             | € 131,58            |

|                           |   |          |
|---------------------------|---|----------|
| TOTALE COMPLESSIVO LAVORO | € | 7.620,41 |
|---------------------------|---|----------|



FOSSO BAGNI ( rif. n. 4 )

| COMUNE DI   | LUNGHEZZA CANALE (ml) | SEZIONE MEDIA TOTALE (ml) | SUPERFICIE (mq) | SEZIONE MEDIA SFALCIO (ml) | SEZIONE MEDIA ESPURGO (ml) | PERIODO MANUTENZIONE | TIPO MANUTENZIONE | TIPO ALVEO |
|-------------|-----------------------|---------------------------|-----------------|----------------------------|----------------------------|----------------------|-------------------|------------|
| CASTELFORTE | 801,00                | 7                         | 5.607           | 7                          | 0,20                       | ANNUALE              | A MACCHINA        |            |

UBICAZIONE FOSSO SU ORTOFOTO E CARTA TECNICA REGIONALE

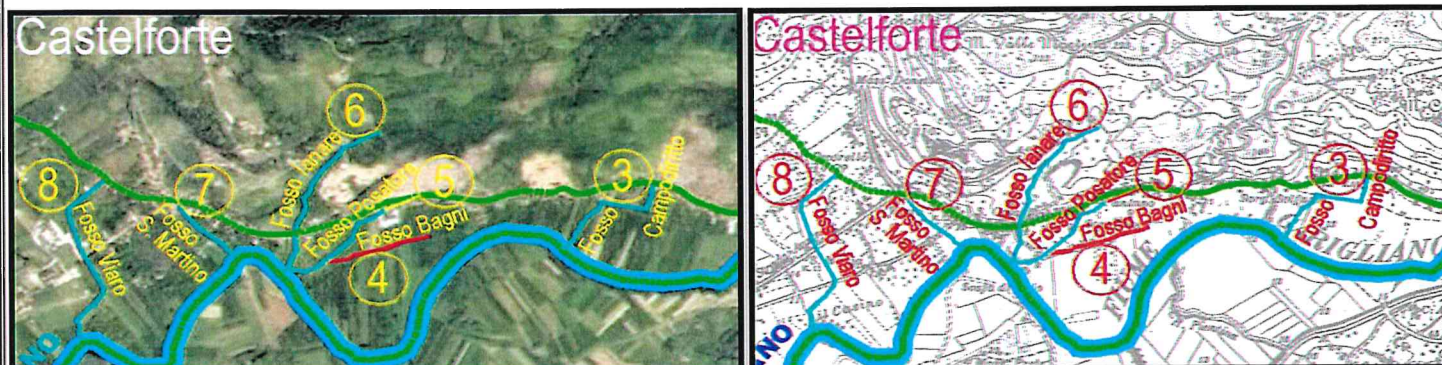

SEZIONE MEDIA INDICATIVA

SEZIONE IDRAULICA FOSSO BAGNI per m.l. 801,00

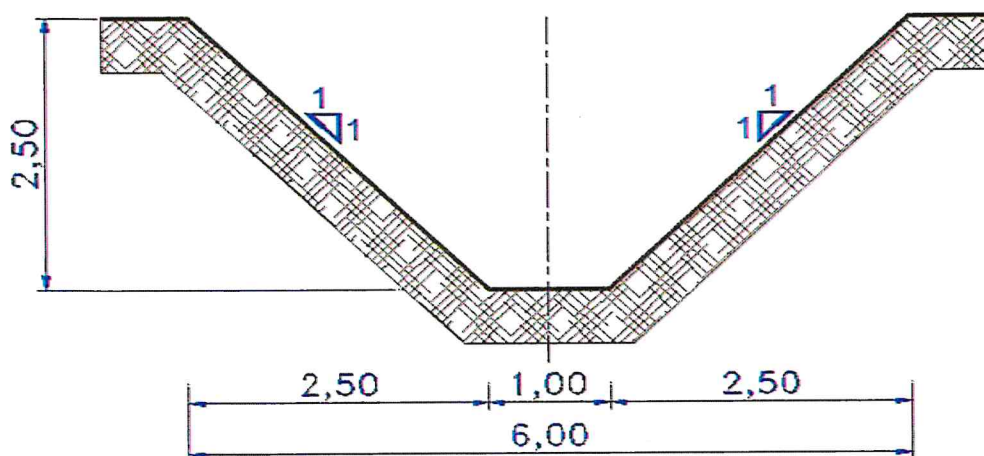

COMPUTO METRICO DELLE ATTIVITA' NECESSARIE PER LA MANUTENZIONE ORDINARIA

Analisi dei costi di manutenzione (PREZZO UNITARIO PREZZARIO LAVORI OO.PP. DEL 28/08/2012 NUMERO 41 SUPPLEMENTO N.1)

| INTERVENTI PREVISTI                  | COSTO UNITARIO € | LUNGHEZZA CANALE (ml) | INTERVENTO PARZIALE % | LARGHEZZA FONDO (ml) | LUNGHEZZA SPONDE (ml) | PROFONDITA' DI SCAVO (cm) | NUMERO ALBERI | TOTALE INTERVENTO € |
|--------------------------------------|------------------|-----------------------|-----------------------|----------------------|-----------------------|---------------------------|---------------|---------------------|
| SFALCIO FONDO (F1.01.3.a) €/mq       | 0,74             | 801                   | 100%                  | 1                    |                       |                           |               | € 592,74            |
| SFALCIO SPONDE (F1.01.1.) €/mq       | 1,14             | 801                   | 100%                  |                      | 7                     |                           |               | € 6.391,98          |
| ESPURGO FONDO (F1.02.1.) €/mc        | 8,19             | 801                   | 100%                  | 1                    |                       | 0,20                      |               | € 1.312,04          |
| TAGLIO E ASPORTO ALBERI (F1.01.6.b.) | 65,79            |                       |                       |                      |                       |                           | 3             | € 197,37            |

TOTALE COMPLESSIVO LAVORO

€

8.494,13

fonte: <http://l...>



FOSSO POSATORE ( rif. n. 5 )

| COMUNE DI   | LUNGHEZZA CANALE (ml) | SEZIONE MEDIA TOTALE (ml) | SUPERFICIE (mq) | SEZIONE MEDIA SFALCIO (ml) | SEZIONE MEDIA ESPURGO (ml) | PERIODO MANUTENZIONE | TIPO MANUTENZIONE | TIPO ALVEO |
|-------------|-----------------------|---------------------------|-----------------|----------------------------|----------------------------|----------------------|-------------------|------------|
| CASTELFORTE | 437,00                | 7                         | 3.059           | 7                          | 0,20                       | ANNUALE              | A MACCHINA        |            |

UBICAZIONE FOSSO SU ORTOFOTO E CARTA TECNICA REGIONALE

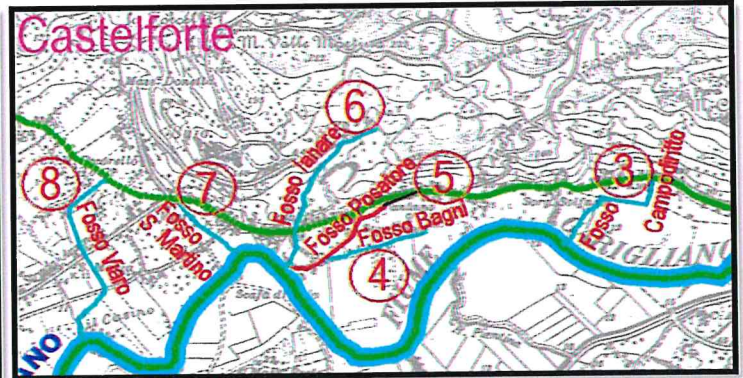
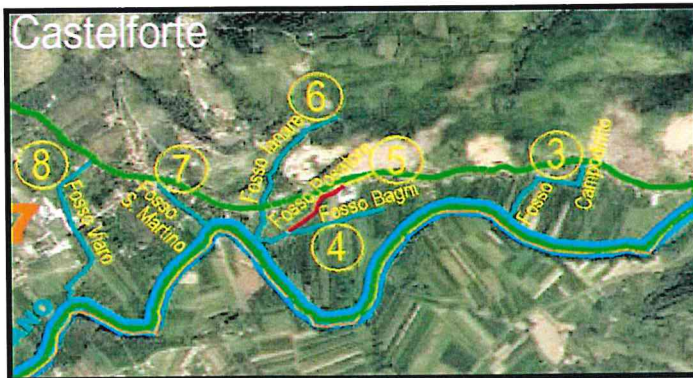

SEZIONE MEDIA INDICATIVA

SEZIONE IDRAULICA FOSSO POSATORE per m.l. 437,00

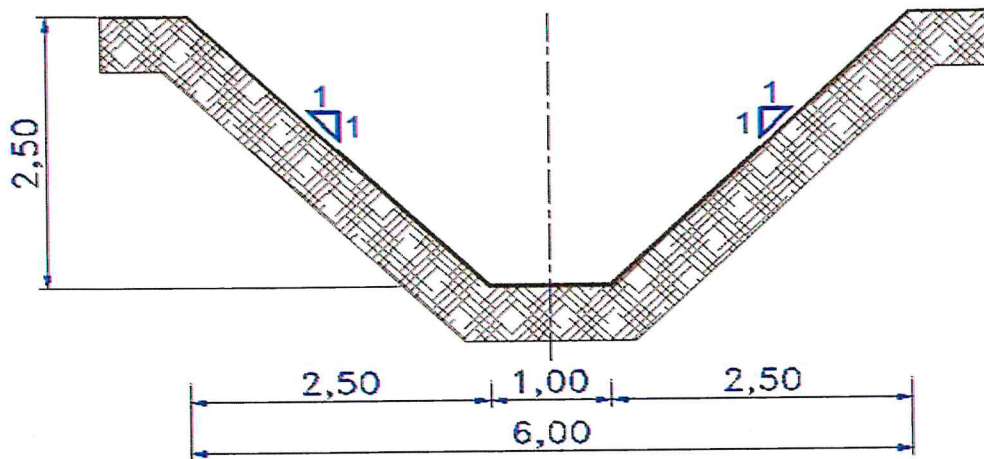

COMPUTO METRICO DELLE ATTIVITA' NECESSARIE PER LA MANUTENZIONE ORDINARIA

Analisi dei costi di manutenzione (PREZZO UNITARIO PREZZARIO LAVORI OO.PP. DEL 28/08/2012 NUMERO 41 SUPPLEMENTO N.1)

| INTERVENTI PREVISTI                  | COSTO UNITARIO € | LUNGHEZZA CANALE (ml) | INTERVENTO PARZIALE % | LARGHEZZA FONDO (ml) | LUNGHEZZA SPONDE (ml) | PROFONDITA' DI SCAVO (cm) | NUMERO ALBERI | TOTALE INTERVENTO € |
|--------------------------------------|------------------|-----------------------|-----------------------|----------------------|-----------------------|---------------------------|---------------|---------------------|
| SFALCIO FONDO (F1.01.3.a)<br>€/mq    | 0,74             | 437                   | 100%                  | 1                    |                       |                           |               | € 323,38            |
| SFALCIO SPONDE (F1.01.1.)<br>€/mq    | 1,14             | 437                   | 100%                  |                      | 7                     |                           |               | € 3.487,26          |
| ESPURGO FONDO (F1.02.1.)<br>€/mc     | 8,19             | 437                   | 100%                  | 1                    |                       | 0,20                      |               | € 715,81            |
| TAGLIO E ASPORTO ALBERI (F1.01.6.b.) | 65,79            |                       |                       |                      |                       |                           | 2             | € 131,58            |

TOTALE COMPLESSIVO LAVORO

€

4.658,03

fonte: http://l



FOSSO IANARE ( rif. n. 6 )

| COMUNE DI   | LUNGHEZZA CANALE (ml) | SEZIONE MEDIA TOTALE (ml) | SUPERFICIE (mq) | SEZIONE MEDIA SFALCIO (ml) | SEZIONE MEDIA ESPURGO (ml) | PERIODO MANUTENZIONE | TIPO MANUTENZIONE | TIPO ALVEO |
|-------------|-----------------------|---------------------------|-----------------|----------------------------|----------------------------|----------------------|-------------------|------------|
| CASTELFORTE | 962,00                | 7                         | 6.734           | 7                          | 0,20                       | ANNUALE              | A MACCHINA        |            |

UBICAZIONE FOSSO SU ORTOFOTO E CARTA TECNICA REGIONALE

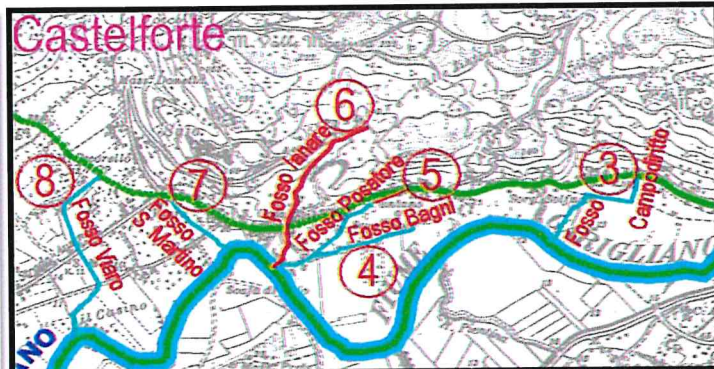

SEZIONE MEDIA INDICATIVA

SEZIONE IDRAULICA FOSSO IANARE per m.l. 962,00

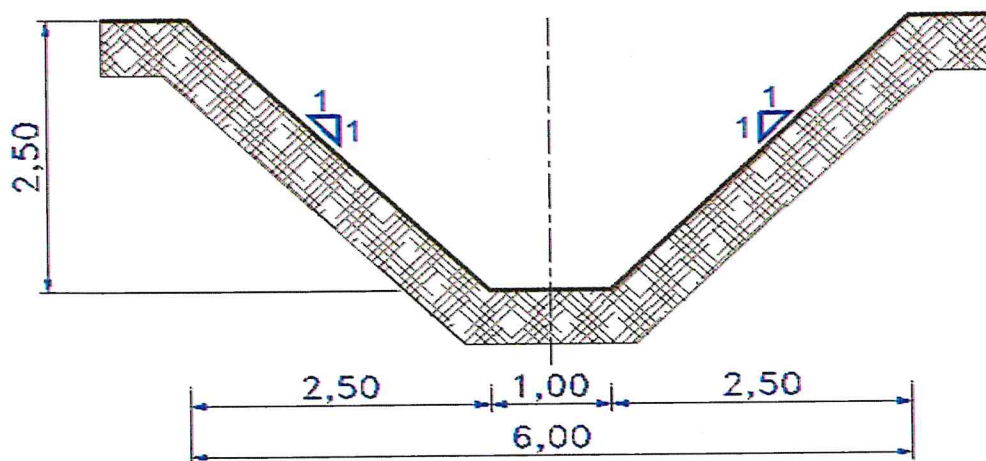

COMPUTO METRICO DELLE ATTIVITA' NECESSARIE PER LA MANUTENZIONE ORDINARIA

Analisi dei costi di manutenzione (PREZZO UNITARIO PREZZARIO LAVORI OO.PP. DEL 28/08/2012 NUMERO 41 SUPPLEMENTO N.1)

| INTERVENTI PREVISTI                  | COSTO UNITARIO € | LUNGHEZZA CANALE (ml) | INTERVENTO PARZIALE % | LARGHEZZA FONDO (ml) | LUNGHEZZA SPONDE (ml) | PROFONDITA' DI SCAVO (cm) | NUMERO ALBERI | TOTALE INTERVENTO € |
|--------------------------------------|------------------|-----------------------|-----------------------|----------------------|-----------------------|---------------------------|---------------|---------------------|
| SFALCIO FONDO (F1.01.3.a) €/mq       | 0,74             | 962                   | 100%                  | 1                    |                       |                           |               | € 711,88            |
| SFALCIO SPONDE (F1.01.1.) €/mq       | 1,14             | 962                   | 100%                  |                      | 7                     |                           |               | € 7.676,76          |
| ESPURGO FONDO (F1.02.1.) €/mc        | 8,19             | 962                   | 100%                  | 1                    |                       | 0,20                      |               | € 1.575,76          |
| TAGLIO E ASPORTO ALBERI (F1.01.6.b.) | 65,79            |                       |                       |                      |                       |                           | 3             | € 197,37            |

|                                  |                    |
|----------------------------------|--------------------|
| <b>TOTALE COMPLESSIVO LAVORO</b> | <b>€ 10.161,77</b> |
|----------------------------------|--------------------|



FOSSO SAN MARTINO (rif. n. 7)

| COMUNE DI   | LUNGHEZZA CANALE (ml) | SEZIONE MEDIA TOTALE (ml) | SUPERFICIE (mq) | SEZIONE MEDIA SFALCIO (ml) | SEZIONE MEDIA ESPURGO (ml) | PERIODO MANUTENZIONE | TIPO MANUTENZIONE | TIPO ALVEO |
|-------------|-----------------------|---------------------------|-----------------|----------------------------|----------------------------|----------------------|-------------------|------------|
| CASTELFORTE | 435,00                | 7                         | 3.045           | 7                          | 0,20                       | ANNUALE              | A MACCHINA        |            |

UBICAZIONE FOSSO SU ORTOFOTO E CARTA TECNICA REGIONALE

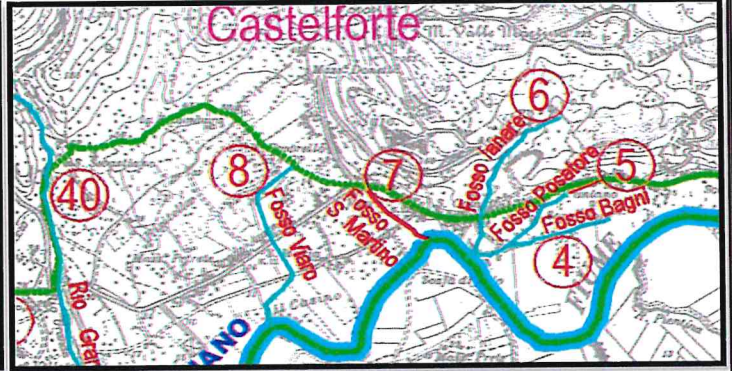
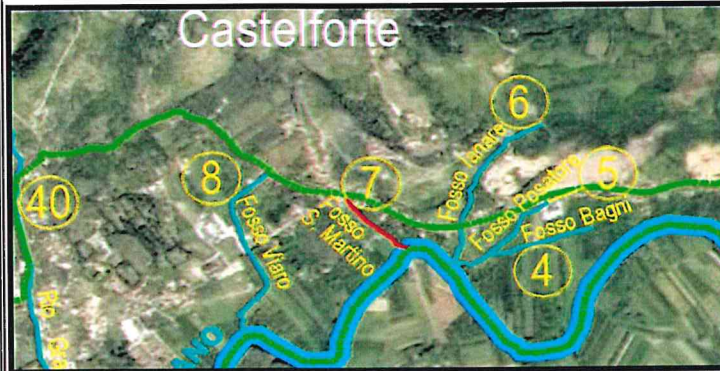

SEZIONE MEDIA INDICATIVA

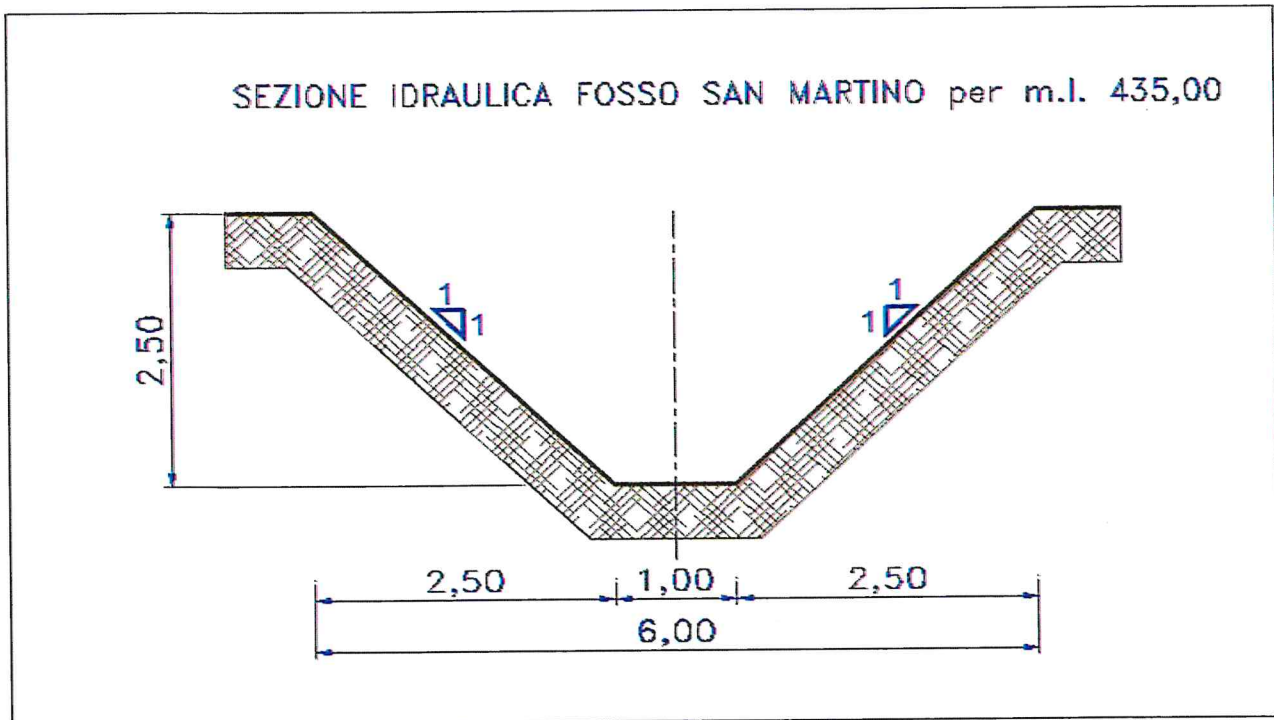

COMPUTO METRICO DELLE ATTIVITA' NECESSARIE PER LA MANUTENZIONE ORDINARIA

Analisi dei costi di manutenzione (PREZZO UNITARIO PREZZARIO LAVORI OO.PP. DEL 28/08/2012 NUMERO 41 SUPPLEMENTO N.1)

| INTERVENTI PREVISTI                  | COSTO UNITARIO € | LUNGHEZZA CANALE (ml) | INTERVENTO PARZIALE % | LARGHEZZA FONDO (ml) | LUNGHEZZA SPONDE (ml) | PROFONDITA' DI SCAVO (cm) | NUMERO ALBERI | TOTALE INTERVENTO € |
|--------------------------------------|------------------|-----------------------|-----------------------|----------------------|-----------------------|---------------------------|---------------|---------------------|
| SFALCIO FONDO (F1.01.3.a) €/mq       | 0,74             | 435                   | 100%                  | 1                    |                       |                           |               | € 321,90            |
| SFALCIO SPONDE (F1.01.1.) €/mq       | 1,14             | 435                   | 100%                  |                      | 7                     |                           |               | € 3.471,30          |
| ESPURGO FONDO (F1.02.1.) €/mc        | 8,19             | 435                   | 100%                  | 1                    |                       | 0,20                      |               | € 712,53            |
| TAGLIO E ASPORTO ALBERI (F1.01.6.b.) | 65,79            |                       |                       |                      |                       |                           | 1             | € 65,79             |

TOTALE COMPLESSIVO LAVORO

€

4.571,52

fonte: http://l



FOSSO VIARO ( rif. n. 8 )

| COMUNE DI   | LUNGHEZZA CANALE (ml) | SEZIONE MEDIA TOTALE (ml) | SUPERFICIE (mq) | SEZIONE MEDIA SFALCIO (ml) | SEZIONE MEDIA ESPURGO (ml) | PERIODO MANUTENZIONE | TIPO MANUTENZIONE | TIPO ALVEO |
|-------------|-----------------------|---------------------------|-----------------|----------------------------|----------------------------|----------------------|-------------------|------------|
| CASTELFORTE | 1.093,00              | 7                         | 7.651           | 7                          | 0,20                       | ANNUALE              | A MACCHINA        |            |

UBICAZIONE FOSSO SU ORTOFOTO E CARTA TECNICA REGIONALE

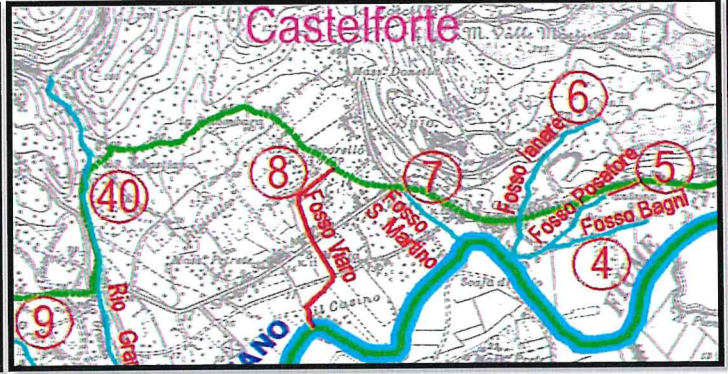
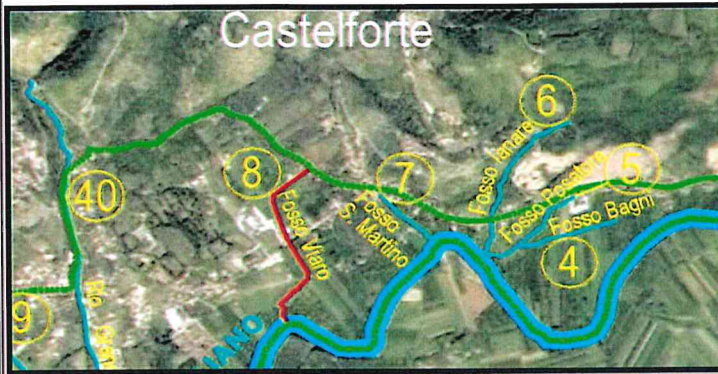

SEZIONE MEDIA INDICATIVA

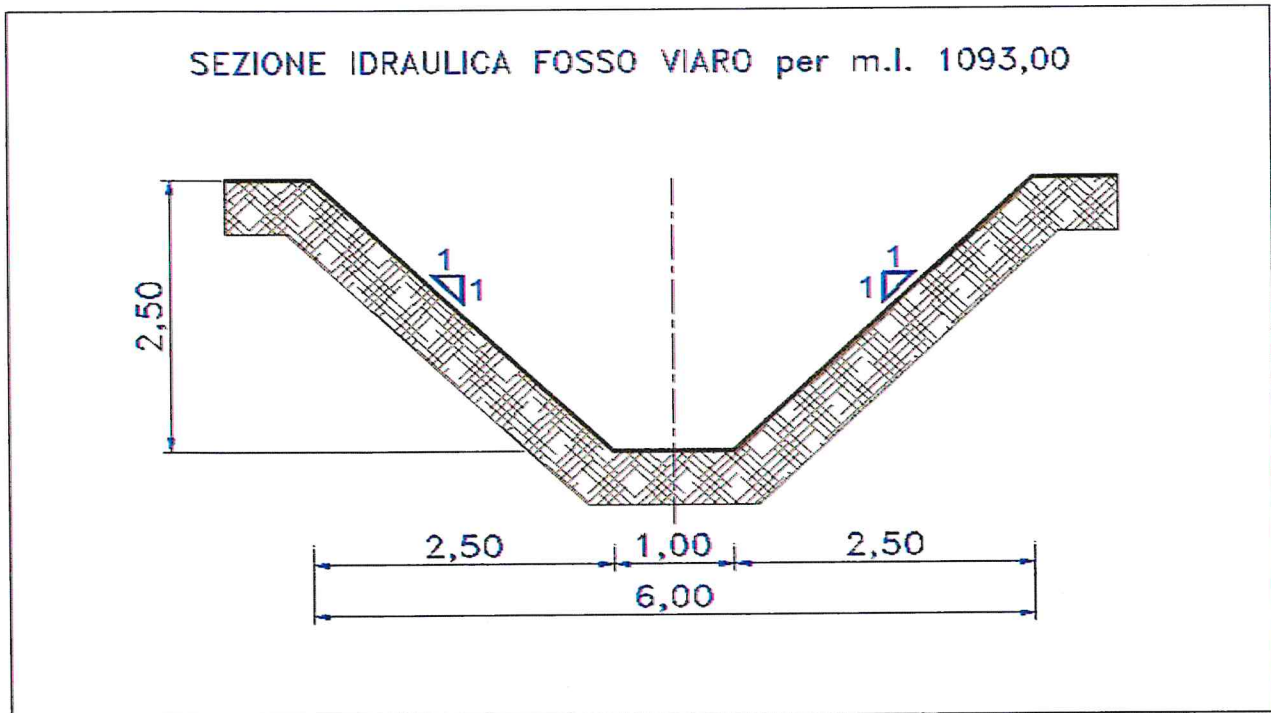

COMPUTO METRICO DELLE ATTIVITA' NECESSARIE PER LA MANUTENZIONE ORDINARIA

Analisi dei costi di manutenzione (PREZZO UNITARIO PREZZARIO LAVORI OO.PP. DEL 28/08/2012 NUMERO 41 SUPPLEMENTO N.1)

| INTERVENTI PREVISTI                  | COSTO UNITARIO € | LUNGHEZZA CANALE (ml) | INTERVENTO PARZIALE % | LARGHEZZA FONDO (ml) | LUNGHEZZA SPONDE (ml) | PROFONDITA' DI SCAVO (cm) | NUMERO ALBERI | TOTALE INTERVENTO € |
|--------------------------------------|------------------|-----------------------|-----------------------|----------------------|-----------------------|---------------------------|---------------|---------------------|
| SFALCIO FONDO (F1.01.3.a)<br>€/mq    | 0,74             | 1.093                 | 100%                  | 1                    |                       |                           |               | € 808,82            |
| SFALCIO SPONDE (F1.01.1.)<br>€/mq    | 1,14             | 1.093                 | 100%                  |                      | 7                     |                           |               | € 8.722,14          |
| ESPURGO FONDO (F1.02.1.)<br>€/mc     | 8,19             | 1.093                 | 100%                  | 1                    |                       | 0,20                      |               | € 1.790,33          |
| TAGLIO E ASPORTO ALBERI (F1.01.6.b.) | 65,79            |                       |                       |                      |                       |                           | 3             | € 197,37            |

|                           |   |           |
|---------------------------|---|-----------|
| TOTALE COMPLESSIVO LAVORO | € | 11.518,66 |
|---------------------------|---|-----------|



RIO PASTENELLE (rif. n. 9)

| COMUNE DI   | LUNGHEZZA CANALE (ml) | SEZIONE MEDIA TOTALE (ml) | SUPERFICIE (mq) | SEZIONE MEDIA SFALCIO (ml) | SEZIONE MEDIA ESPURGO (ml) | PERIODO MANUTENZIONE | TIPO MANUTENZIONE | TIPO ALVEO |
|-------------|-----------------------|---------------------------|-----------------|----------------------------|----------------------------|----------------------|-------------------|------------|
| CASTELFORTE | 1.536,00              | 7                         | 10.752          | 7                          | 0,20                       | ANNUALE              | A MACCHINA        |            |

UBICAZIONE RIO SU ORTOFOTO E CARTA TECNICA REGIONALE

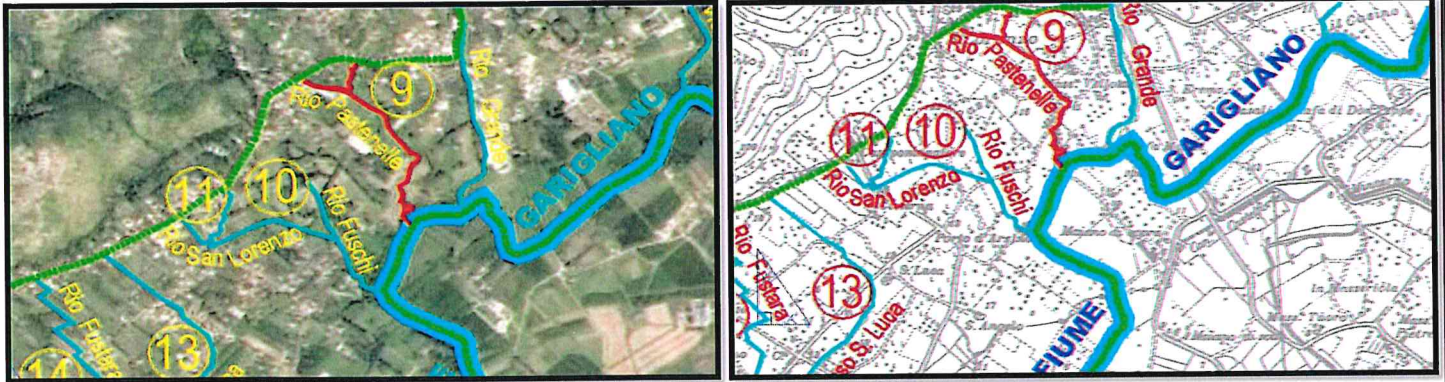

SEZIONE MEDIA INDICATIVA

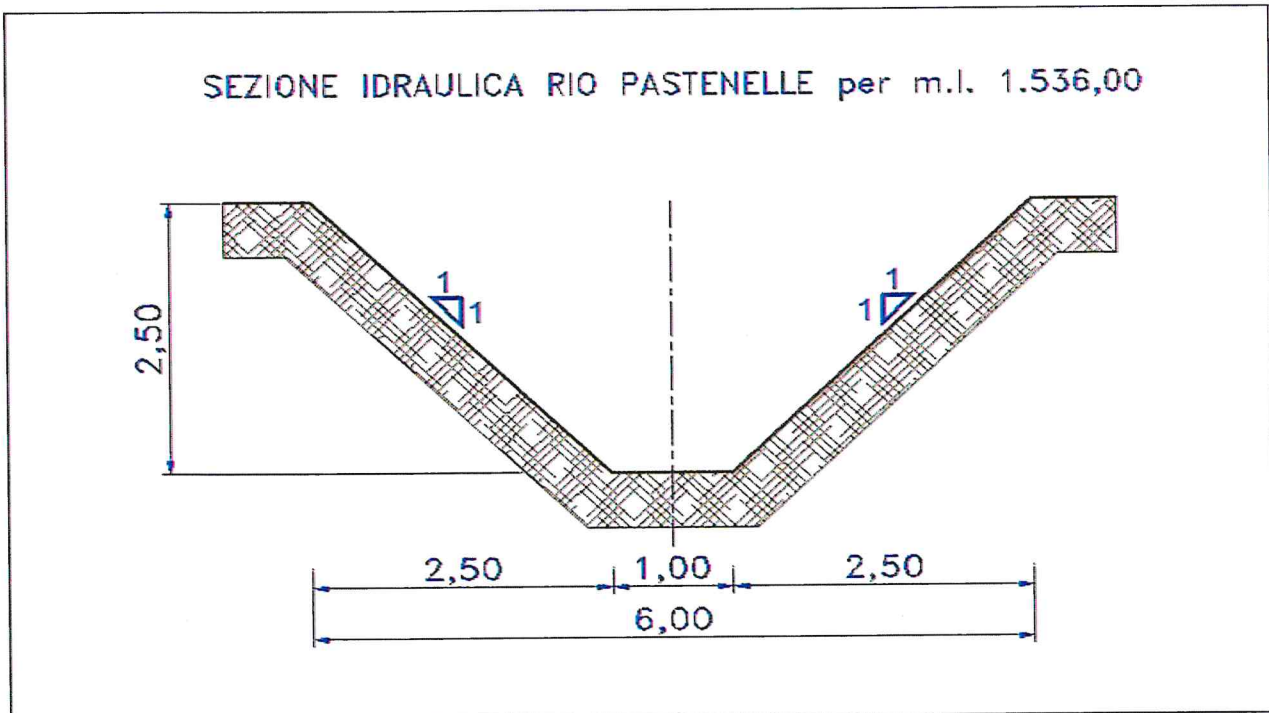

COMPUTO METRICO DELLE ATTIVITA' NECESSARIE PER LA MANUTENZIONE ORDINARIA

Analisi dei costi di manutenzione (PREZZO UNITARIO PREZZARIO LAVORI OO.PP. DEL 28/08/2012 NUMERO 41 SUPPLEMENTO N.1)

| INTERVENTI PREVISTI                  | COSTO UNITARIO € | LUNGHEZZA CANALE (ml) | INTERVENTO PARZIALE % | LARGHEZZA FONDO (ml) | LUNGHEZZA SPONDE (ml) | PROFONDITA' DI SCAVO (cm) | NUMERO ALBERI | TOTALE INTERVENTO € |
|--------------------------------------|------------------|-----------------------|-----------------------|----------------------|-----------------------|---------------------------|---------------|---------------------|
| SFALCIO FONDO (F1.01.3.a)<br>€/mq    | 0,74             | 1.536                 | 100%                  | 1                    |                       |                           |               | € 1.136,64          |
| SFALCIO SPONDE (F1.01.1.)<br>€/mq    | 1,14             | 1.536                 | 100%                  |                      | 7                     |                           |               | € 12.257,28         |
| ESPURGO FONDO (F1.02.1.)<br>€/mc     | 8,19             | 1.536                 | 100%                  | 1                    |                       | 0,20                      |               | € 2.515,97          |
| TAGLIO E ASPORTO ALBERI (F1.01.6.b.) | 65,79            |                       |                       |                      |                       |                           | 5             | € 328,95            |

TOTALE COMPLESSIVO LAVORO

€

16.238,84



RIO FUSCHI ( rif. n. 10 )

| COMUNE DI     | LUNGHEZZA CANALE (ml) | SEZIONE MEDIA TOTALE (ml) | SUPERFICIE (mq) | SEZIONE MEDIA SFALCIO (ml) | SEZIONE MEDIA ESPURGO (ml) | PERIODO MANUTENZIONE | TIPO MANUTENZIONE | TIPO ALVEO |
|---------------|-----------------------|---------------------------|-----------------|----------------------------|----------------------------|----------------------|-------------------|------------|
| SS.COSMA DAM. | 733,00                | 7                         | 5.131           | 7                          | 0,20                       | ANNUALE              | A MACCHINA        |            |

UBICAZIONE RIO SU ORTOFOTO E CARTA TECNICA REGIONALE

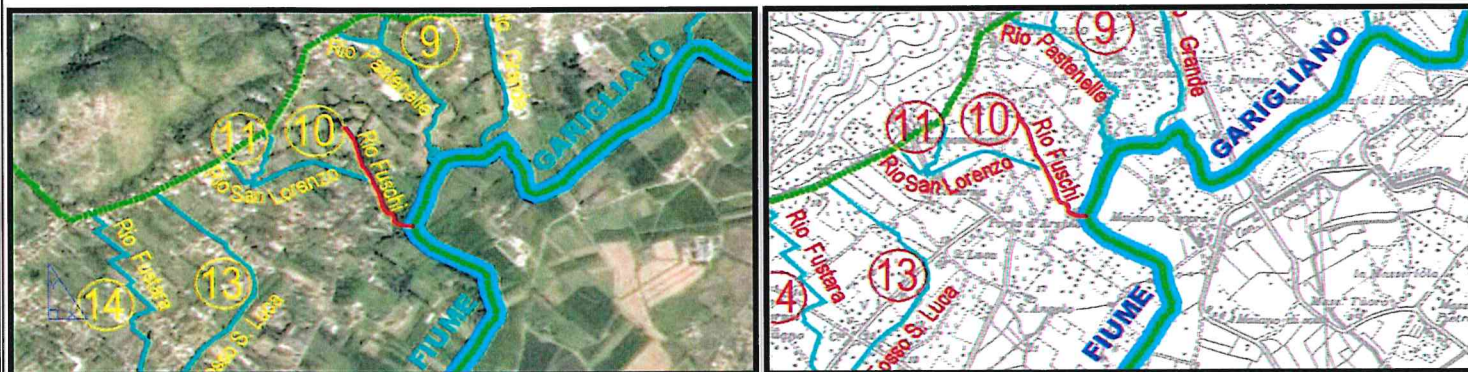

SEZIONE MEDIA INDICATIVA

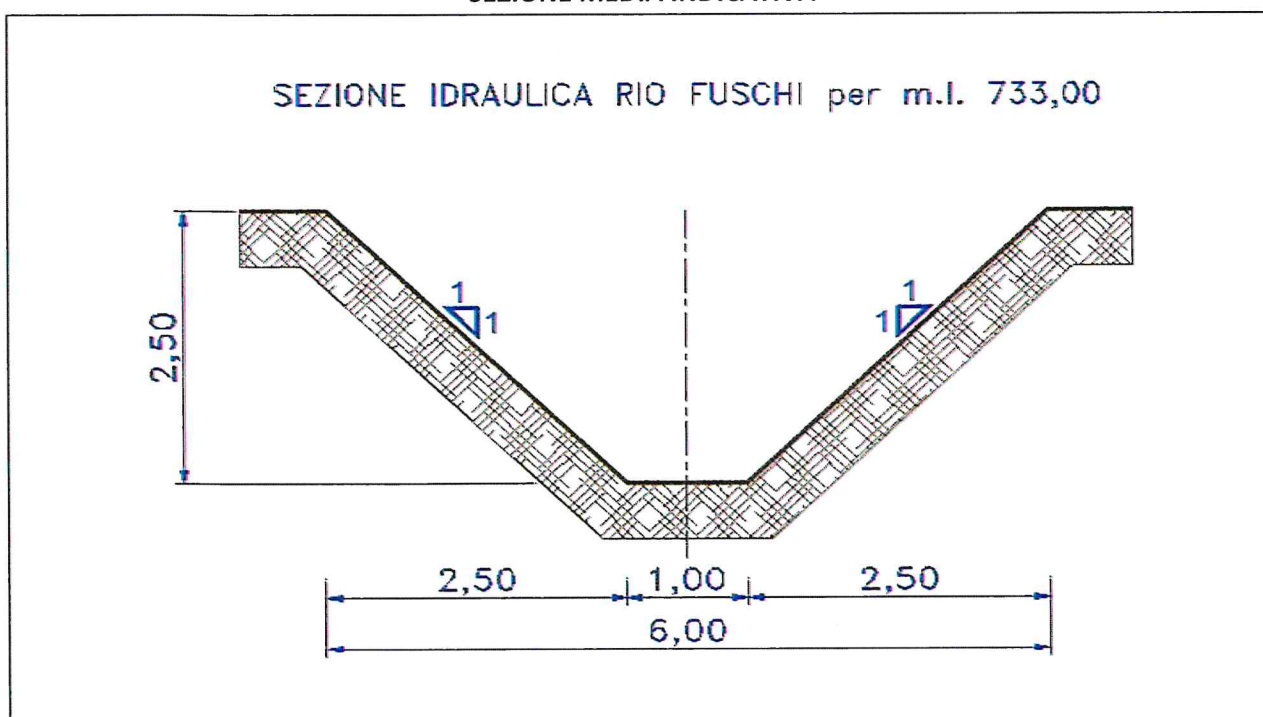

COMPUTO METRICO DELLE ATTIVITA' NECESSARIE PER LA MANUTENZIONE ORDINARIA

Analisi dei costi di manutenzione (PREZZO UNITARIO PREZZARIO LAVORI OO.PP. DEL 28/08/2012 NUMERO 41 SUPPLEMENTO N.1)

| INTERVENTI PREVISTI                  | COSTO UNITARIO € | LUNGHEZZA CANALE (ml) | INTERVENTO PARZIALE % | LARGHEZZA FONDO (ml) | LUNGHEZZA SPONDE (ml) | PROFONDITA' DI SCAVO (cm) | NUMERO ALBERI | TOTALE INTERVENTO € |
|--------------------------------------|------------------|-----------------------|-----------------------|----------------------|-----------------------|---------------------------|---------------|---------------------|
| SFALCIO FONDO (F1.01.3.a) €/mq       | 0,74             | 733                   | 100%                  | 1                    |                       |                           |               | € 542,42            |
| SFALCIO SPONDE (F1.01.1.) €/mq       | 1,14             | 733                   | 100%                  |                      | 7                     |                           |               | € 5.849,34          |
| ESPURGO FONDO (F1.02.1.) €/mc        | 8,19             | 733                   | 100%                  | 1                    |                       | 0,20                      |               | € 1.200,65          |
| TAGLIO E ASPORTO ALBERI (F1.01.6.b.) | 65,79            |                       |                       |                      |                       |                           | 2             | € 131,58            |

|                           |   |          |
|---------------------------|---|----------|
| TOTALE COMPLESSIVO LAVORO | € | 7.723,98 |
|---------------------------|---|----------|



**RIO SAN LORENZO ( rif. n. 11 )**

| COMUNE DI     | LUNGHEZZA CANALE (ml) | SEZIONE MEDIA TOTALE (ml) | SUPERFICIE (mq) | SEZIONE MEDIA SFALCIO (ml) | SEZIONE MEDIA ESPURGO (ml) | PERIODO MANUTENZIONE | TIPO MANUTENZIONE | TIPO ALVEO |
|---------------|-----------------------|---------------------------|-----------------|----------------------------|----------------------------|----------------------|-------------------|------------|
| SS.COSMA DAM. | 1.244,00              | 7                         | 8.708           | 7                          | 0,20                       | ANNUALE              | A MACCHINA        |            |

**UBICAZIONE RIO SU ORTOFOTO E CARTA TECNICA REGIONALE**

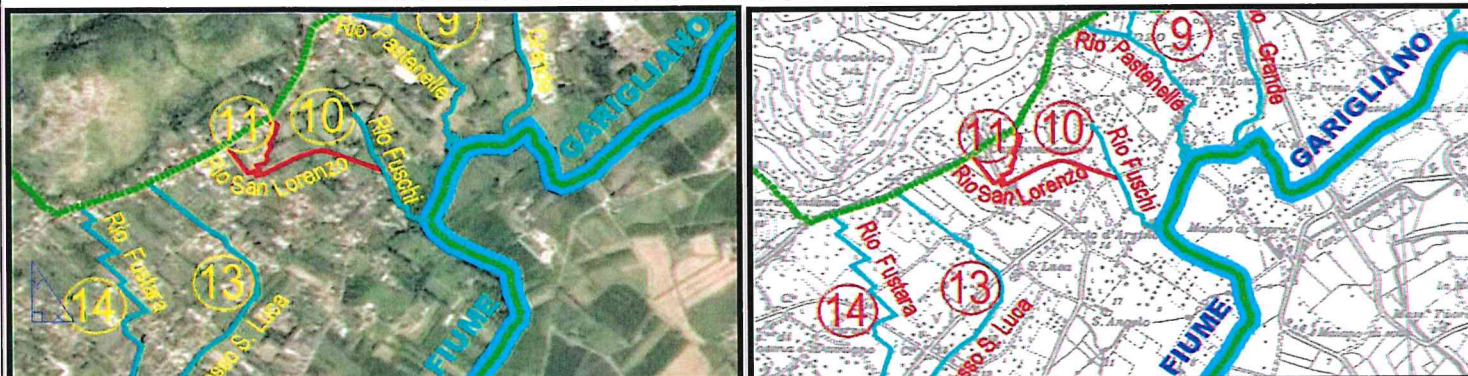

**SEZIONE MEDIA INDICATIVA**

**SEZIONE IDRAULICA RIO SAN LORENZO per m.l. 1.244,00**

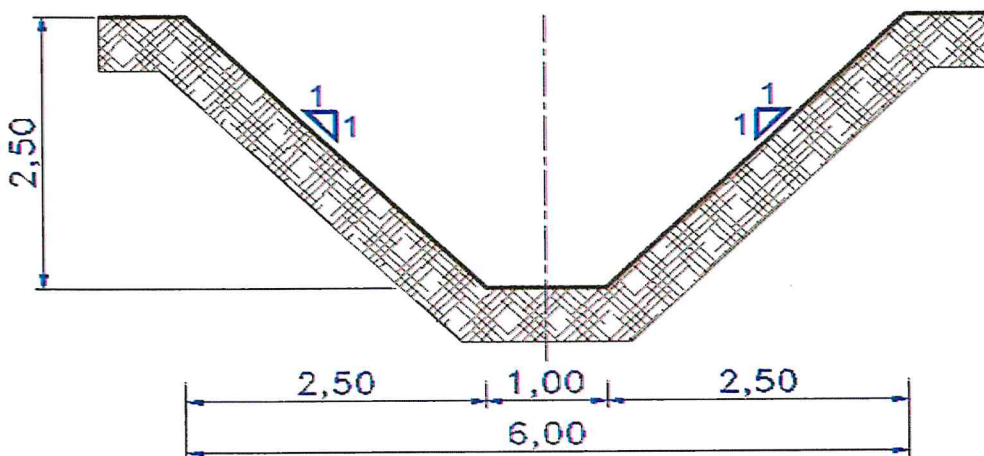

**COMPUTO METRICO DELLE ATTIVITA' NECESSARIE PER LA MANUTENZIONE ORDINARIA**

Analisi dei costi di manutenzione (PREZZO UNITARIO PREZZARIO LAVORI OO.PP. DEL 28/08/2012 NUMERO 41 SUPPLEMENTO N.1)

| INTERVENTI PREVISTI                  | COSTO UNITARIO € | LUNGHEZZA CANALE (ml) | INTERVENTO PARZIALE % | LARGHEZZA FONDO (m) | LUNGHEZZA SPONDE (ml) | PROFONDITA' DI SCAVO (cm) | NUMERO ALBERI | TOTALE INTERVENTO € |
|--------------------------------------|------------------|-----------------------|-----------------------|---------------------|-----------------------|---------------------------|---------------|---------------------|
| SFALCIO FONDO (F1.01.3.a) €/mq       | 0,74             | 1.244                 | 100%                  | 1                   |                       |                           |               | € 920,56            |
| SFALCIO SPONDE (F1.01.1.) €/mq       | 1,14             | 1.244                 | 100%                  |                     | 7                     |                           |               | € 9.927,12          |
| ESPURGO FONDO (F1.02.1.) €/mc        | 8,19             | 1.244                 | 100%                  | 1                   |                       | 0,20                      |               | € 2.037,67          |
| TAGLIO E ASPORTO ALBERI (F1.01.6.b.) | 65,79            |                       |                       |                     |                       |                           | 4             | € 263,16            |

**TOTALE COMPLESSIVO LAVORO**

€

**13.148,51**

Fonte: <http://l...>



FOSSO VIGNALI ( rif. n. 12 )

| COMUNE DI     | LUNGHEZZA CANALE (m) | SEZIONE MEDIA TOTALE (m) | SUPERFICIE (mq) | SEZIONE MEDIA SFALCIO (m) | SEZIONE MEDIA ESPURGO (m) | PERIODO MANUTENZIONE | TIPO MANUTENZIONE | TIPO ALVEO |
|---------------|----------------------|--------------------------|-----------------|---------------------------|---------------------------|----------------------|-------------------|------------|
| SS.COSMA DAM. | 1.477,00             | 7                        | 10.339          | 7                         | 0,20                      | ANNUALE              | A MACCHINA        |            |

UBICAZIONE FOSSO SU ORTOFOTO E CARTA TECNICA REGIONALE

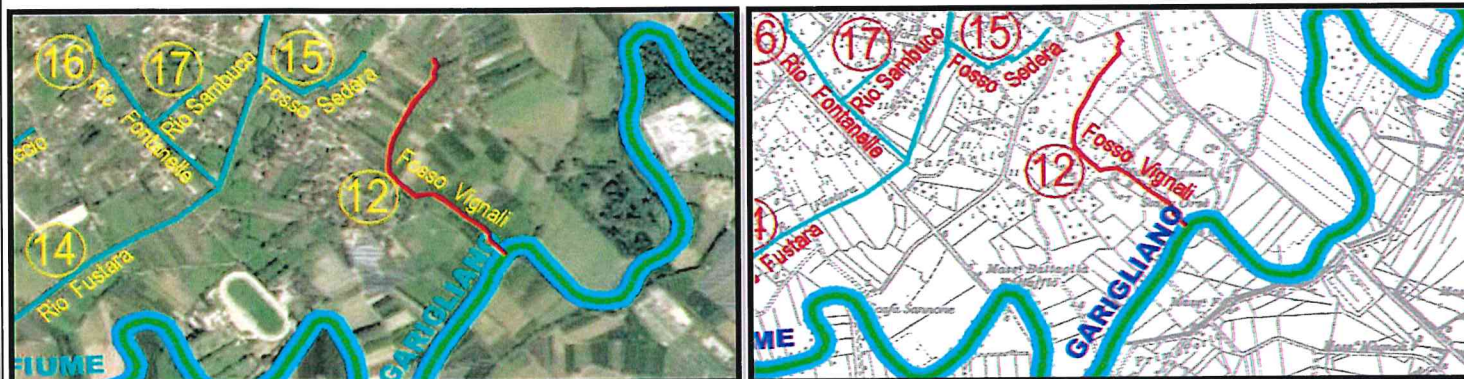

SEZIONE MEDIA INDICATIVA

SEZIONE IDRAULICA FOSSO VIGNALI per m.l. 1.477,00

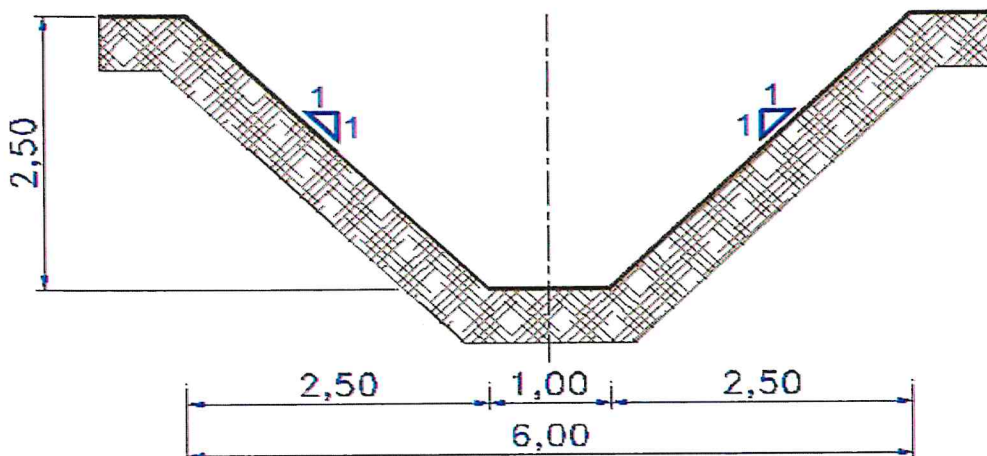

COMPUTO METRICO DELLE ATTIVITA' NECESSARIE PER LA MANUTENZIONE ORDINARIA

Analisi dei costi di manutenzione (PREZZO UNITARIO PREZZARIO LAVORI OO.PP. DEL 28/08/2012 NUMERO 41 SUPPLEMENTO N.1)

| INTERVENTI PREVISTI                  | COSTO UNITARIO € | LUNGHEZZA CANALE (m) | INTERVENTO PARZIALE % | LARGHEZZA FONDO (m) | LUNGHEZZA SPONDE (m) | PROFONDITA' DI SCAVO (cm) | NUMERO ALBERI | TOTALE INTERVENTO € |
|--------------------------------------|------------------|----------------------|-----------------------|---------------------|----------------------|---------------------------|---------------|---------------------|
| SFALCIO FONDO (F1.01.3.a) €/mq       | 0,74             | 1.477                | 100%                  | 1                   |                      |                           |               | € 1.092,98          |
| SFALCIO SPONDE (F1.01.1.) €/mq       | 1,14             | 1.477                | 100%                  |                     | 7                    |                           |               | € 11.786,46         |
| ESPURGO FONDO (F1.02.1.) €/mc        | 8,19             | 1.477                | 100%                  | 1                   |                      | 0,20                      |               | € 2.419,33          |
| TAGLIO E ASPORTO ALBERI (F1.01.6.b.) | 65,79            |                      |                       |                     |                      |                           | 5             | € 328,95            |

TOTALE COMPLESSIVO LAVORO

€

15.627,72



FOSSO SAN LUCA ( rif. n. 13 )

| COMUNE DI     | LUNGHEZZA CANALE (m) | SEZIONE MEDIA TOTALE (m) | SUPERFICIE (mq) | SEZIONE MEDIA SFALCIO (m) | SEZIONE MEDIA ESPURGO (m) | PERIODO MANUTENZIONE | TIPO MANUTENZIONE | TIPO ALVEO |
|---------------|----------------------|--------------------------|-----------------|---------------------------|---------------------------|----------------------|-------------------|------------|
| SS.COSMA DAM. | 1.540,00             | 7                        | 10.780          | 7                         | 0,20                      | ANNUALE              | A MACCHINA        |            |

UBICAZIONE FOSSO SU ORTOFOTO E CARTA TECNICA REGIONALE

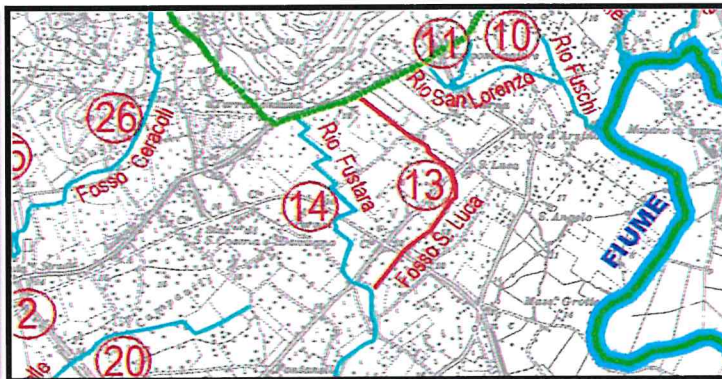

SEZIONE MEDIA INDICATIVA

SEZIONE IDRAULICA FOSSO SAN LUCA per m.l. 1.540,00

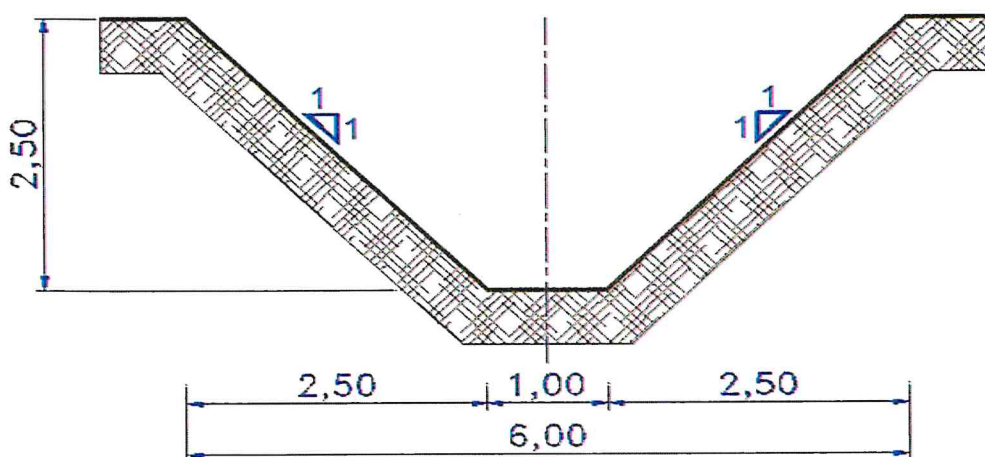

COMPUTO METRICO DELLE ATTIVITA' NECESSARIE PER LA MANUTENZIONE ORDINARIA

Analisi dei costi di manutenzione (PREZZO UNITARIO PREZZARIO LAVORI OO.PP. DEL 28/08/2012 NUMERO 41 SUPPLEMENTO N.1)

| INTERVENTI PREVISTI                  | COSTO UNITARIO € | LUNGHEZZA CANALE (m) | INTERVENTO PARZIALE % | LARGHEZZA FONDO (m) | LUNGHEZZA SPONDE (m) | PROFONDITA' DI SCAVO (cm) | NUMERO ALBERI | TOTALE INTERVENTO € |
|--------------------------------------|------------------|----------------------|-----------------------|---------------------|----------------------|---------------------------|---------------|---------------------|
| SFALCIO FONDO (F1.01.3.a) €/mq       | 0,74             | 1.540                | 100%                  | 1                   |                      |                           |               | € 1.139,60          |
| SFALCIO SPONDE (F1.01.1.) €/mq       | 1,14             | 1.540                | 100%                  |                     | 7                    |                           |               | € 12.289,20         |
| ESPURGO FONDO (F1.02.1.) €/mc        | 8,19             | 1.540                | 100%                  | 1                   |                      | 0,20                      |               | € 2.522,52          |
| TAGLIO E ASPORTO ALBERI (F1.01.6.b.) | 65,79            |                      |                       |                     |                      |                           | 5             | € 328,95            |

TOTALE COMPLESSIVO LAVORO

€

16.280,27



RIO FUSTARA ( rif. n. 14 )

| COMUNE DI     | LUNGHEZZA CANALE (m) | SEZIONE MEDIA TOTALE (m) | SUPERFICIE (mq) | SEZIONE MEDIA SFALCIO (m) | SEZIONE MEDIA ESPURGO (m) | PERIODO MANUTENZIONE | TIPO MANUTENZIONE | TIPO ALVEO |
|---------------|----------------------|--------------------------|-----------------|---------------------------|---------------------------|----------------------|-------------------|------------|
| SS.COSMA DAM. | 4.957,00             | 8,50                     | 42.135          | 8,50                      | 0,20                      | ANNUALE              | A MACCHINA        |            |

UBICAZIONE RIO SU ORTOFOTO E CARTA TECNICA REGIONALE

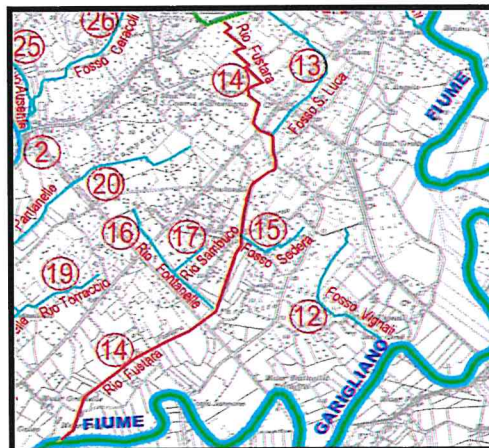
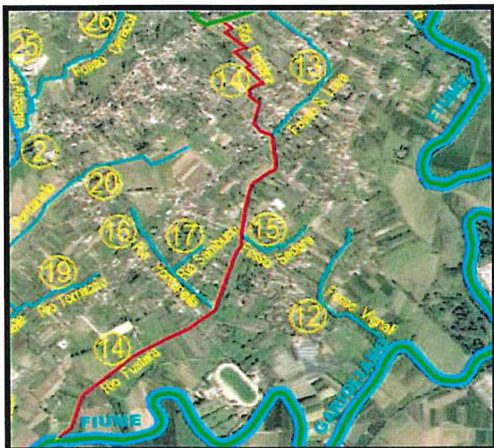

SEZIONE MEDIA INDICATIVA

SEZIONE IDRAULICA RIO FUSTARA per m.l. 4.957,00

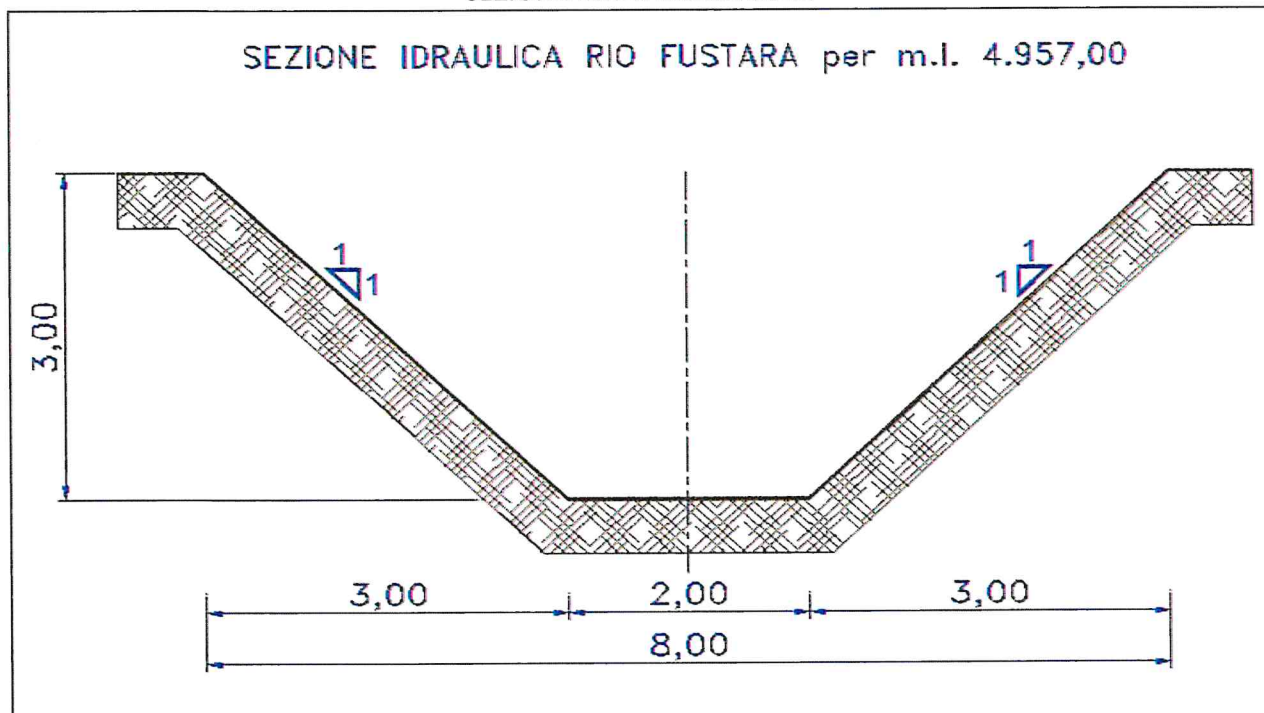

COMPUTO METRICO DELLE ATTIVITA' NECESSARIE PER LA MANUTENZIONE ORDINARIA

Analisi dei costi di manutenzione (PREZZO UNITARIO PREZZARIO LAVORI OO.PP. DEL 28/08/2012 NUMERO 41 SUPPLEMENTO N.1)

| INTERVENTI PREVISTI                  | COSTO UNITARIO € | LUNGHEZZA CANALE (m) | INTERVENTO PARZIALE % | LARGHEZZA FONDO (m) | LUNGHEZZA SPONDE (m) | PROFONDITA' DI SCAVO (cm) | NUMERO ALBERI | TOTALE INTERVENTO € |
|--------------------------------------|------------------|----------------------|-----------------------|---------------------|----------------------|---------------------------|---------------|---------------------|
| SFALCIO FONDO (F1.01.3.a) €/mq       | 0,74             | 4.957                | 100%                  | 2                   |                      |                           |               | € 7.336,36          |
| SFALCIO SPONDE (F1.01.1.) €/mq       | 1,14             | 4.957                | 100%                  |                     | 8,50                 |                           |               | € 48.033,33         |
| ESPURGO FONDO (F1.02.1.) €/mc        | 8,19             | 4.957                | 100%                  | 2                   |                      | 0,20                      |               | € 16.239,13         |
| TAGLIO E ASPORTO ALBERI (F1.01.6.b.) | 65,79            |                      |                       |                     |                      |                           | 16            | € 1.052,64          |

TOTALE COMPLESSIVO LAVORO

€

72.661,46

Fonte: http://l



FOSSO SEDERA (rif. n. 15)

| COMUNE DI     | LUNGHEZZA CANALE (ml) | SEZIONE MEDIA TOTALE (ml) | SUPERFICIE (mq) | SEZIONE MEDIA SFALCIO (ml) | SEZIONE MEDIA ESPURGO (ml) | PERIODO MANUTENZIONE | TIPO MANUTENZIONE | TIPO ALVEDO |
|---------------|-----------------------|---------------------------|-----------------|----------------------------|----------------------------|----------------------|-------------------|-------------|
| SS.COSMA DAM. | 666,00                | 7                         | 4.662           | 7                          | 0,20                       | ANNUALE              | A MACCHINA        |             |

UBICAZIONE FOSSO SU ORTOFOTO E CARTA TECNICA REGIONALE

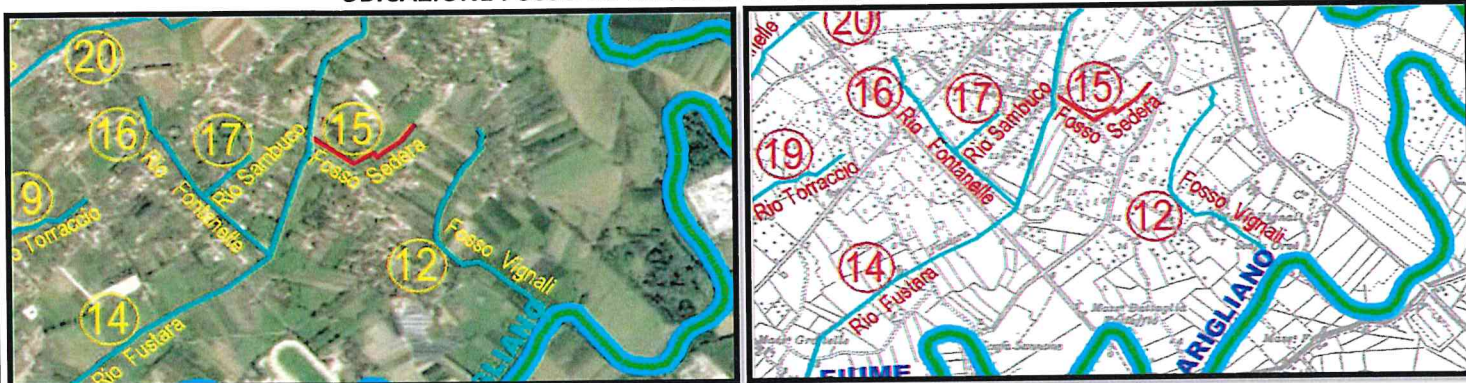

SEZIONE MEDIA INDICATIVA

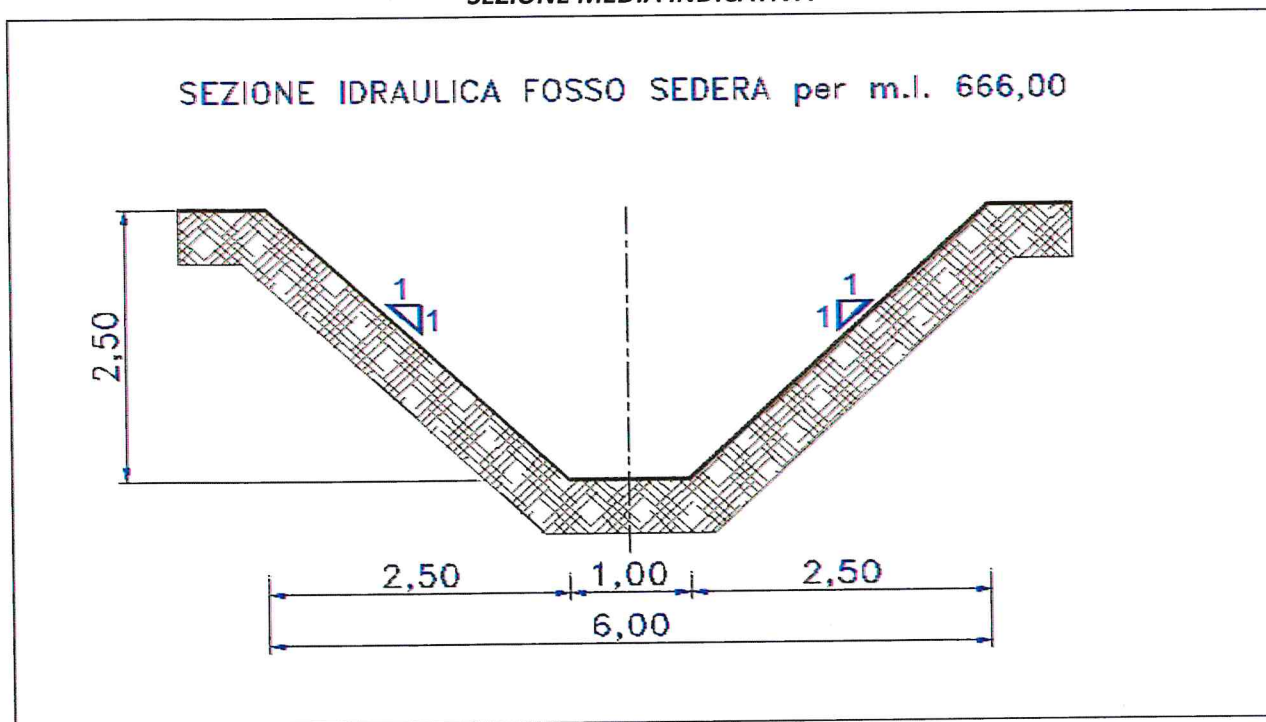

COMPUTO METRICO DELLE ATTIVITA' NECESSARIE PER LA MANUTENZIONE ORDINARIA

Analisi dei costi di manutenzione (PREZZO UNITARIO PREZZARIO LAVORI OO.PP. DEL 28/08/2012 NUMERO 41 SUPPLEMENTO N.1)

| INTERVENTI PREVISTI                  | COSTO UNITARIO € | LUNGHEZZA CANALE (ml) | INTERVENTO PARZIALE % | LARGHEZZA FONDO (ml) | LUNGHEZZA SPONDE (ml) | PROFONDITA' DI SCAVO (cm) | NUMERO ALBERI | TOTALE INTERVENTO € |
|--------------------------------------|------------------|-----------------------|-----------------------|----------------------|-----------------------|---------------------------|---------------|---------------------|
| SFALCIO FONDO (F1.01.3.a) €/mq       | 0,74             | 666                   | 100%                  | 1                    |                       |                           |               | € 492,84            |
| SFALCIO SPONDE (F1.01.1.) €/mq       | 1,14             | 666                   | 100%                  |                      | 7                     |                           |               | € 5.314,68          |
| ESPURGO FONDO (F1.02.1.) €/mc        | 8,19             | 666                   | 100%                  | 1                    |                       | 0,20                      |               | € 1.090,91          |
| TAGLIO E ASPORTO ALBERI (F1.01.6.b.) | 65,79            |                       |                       |                      |                       |                           | 2             | € 131,58            |

TOTALE COMPLESSIVO LAVORO

€

7.030,01

fonte: <http://l...>



RIO FONTANELLE ( rif. n. 16 )

| COMUNE DI     | LUNGHEZZA CANALE (ml) | SEZIONE MEDIA TOTALE (ml) | SUPERFICIE (mq) | SEZIONE MEDIA SFALCIO (ml) | SEZIONE MEDIA ESPURGO (ml) | PERIODO MANUTENZIONE | TIPO MANUTENZIONE | TIPO ALVEO |
|---------------|-----------------------|---------------------------|-----------------|----------------------------|----------------------------|----------------------|-------------------|------------|
| SS.COSMA DAM. | 1.131,00              | 7                         | 7.917           | 7                          | 0,20                       | ANNUALE              | A MACCHINA        |            |

UBICAZIONE RIO SU ORTOFOTO E CARTA TECNICA REGIONALE

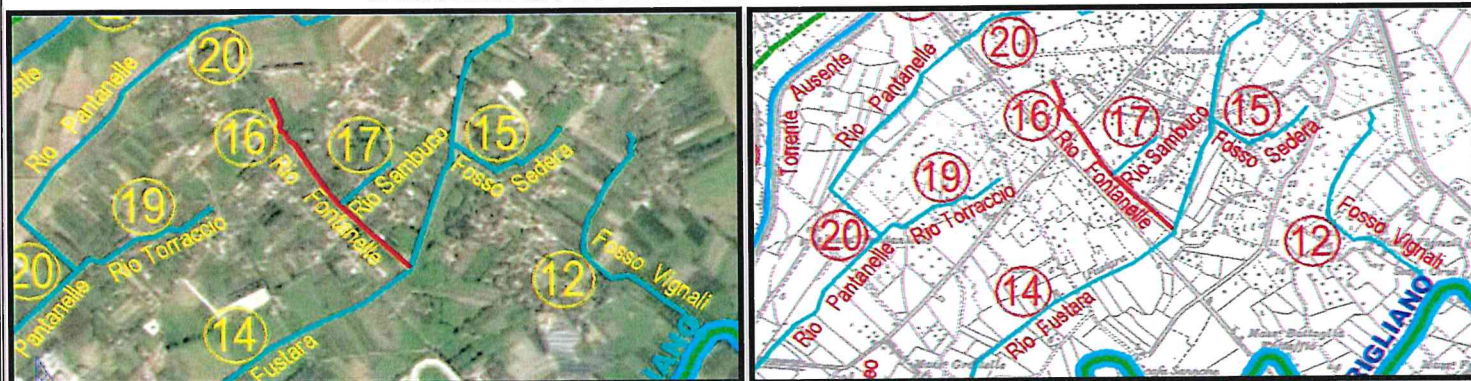

SEZIONE MEDIA INDICATIVA

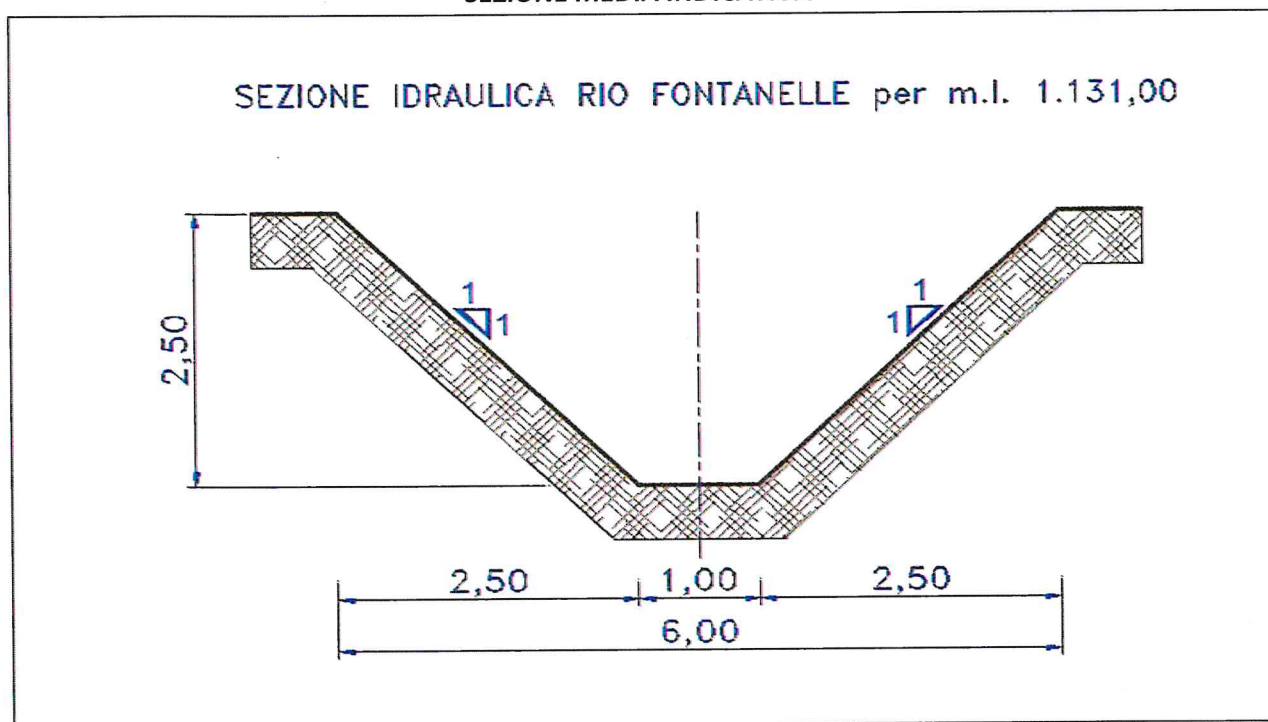

COMPUTO METRICO DELLE ATTIVITA' NECESSARIE PER LA MANUTENZIONE ORDINARIA

Analisi dei costi di manutenzione (PREZZO UNITARIO PREZZARIO LAVORI OO.PP. DEL 28/08/2012 NUMERO 41 SUPPLEMENTO N.1)

| INTERVENTI PREVISTI                  | COSTO UNITARIO € | LUNGHEZZA CANALE (ml) | INTERVENTO PARZIALE % | LARGHEZZA FONDO (ml) | LUNGHEZZA SPONDE (ml) | PROFONDITA' DI SCAVO (cm) | NUMERO ALBERI | TOTALE INTERVENTO € |
|--------------------------------------|------------------|-----------------------|-----------------------|----------------------|-----------------------|---------------------------|---------------|---------------------|
| SFALCIO FONDO (F1.01.3.a) €/mq       | 0,74             | 1.131                 | 100%                  | 1                    |                       |                           |               | € 836,94            |
| SFALCIO SPONDE (F1.01.1.) €/mq       | 1,14             | 1.131                 | 100%                  |                      | 7                     |                           |               | € 9.025,38          |
| ESPURGO FONDO (F1.02.1.) €/mc        | 8,19             | 1.131                 | 100%                  | 1                    |                       | 0,20                      |               | € 1.852,58          |
| TAGLIO E ASPORTO ALBERI (F1.01.6.b.) | 65,79            |                       |                       |                      |                       |                           | 4             | € 263,16            |

TOTALE COMPLESSIVO LAVORO

€

11.978,06

Fonte: <http://k...>



RIO SAMBUCO ( rif. n. 17 )

| COMUNE DI     | LUNGHEZZA CANALE (ml) | SEZIONE MEDIA TOTALE (ml) | SUPERFICIE (mq) | SEZIONE MEDIA SFALCIO (ml) | SEZIONE MEDIA ESPURGO (ml) | PERIODO MANUTENZIONE | TIPO MANUTENZIONE | TIPO ALVEO |
|---------------|-----------------------|---------------------------|-----------------|----------------------------|----------------------------|----------------------|-------------------|------------|
| SS.COSMA DAM. | 329,00                | 7                         | 2.303           | 7                          | 0,20                       | ANNUALE              | A MACCHINA        |            |

UBICAZIONE RIO SU ORTOFOTO E CARTA TECNICA REGIONALE

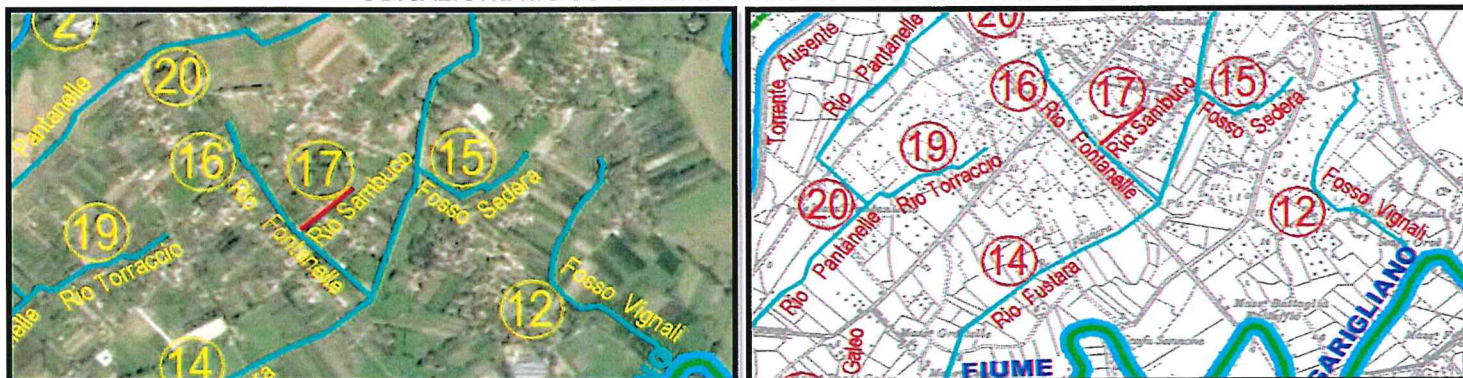

SEZIONE MEDIA INDICATIVA

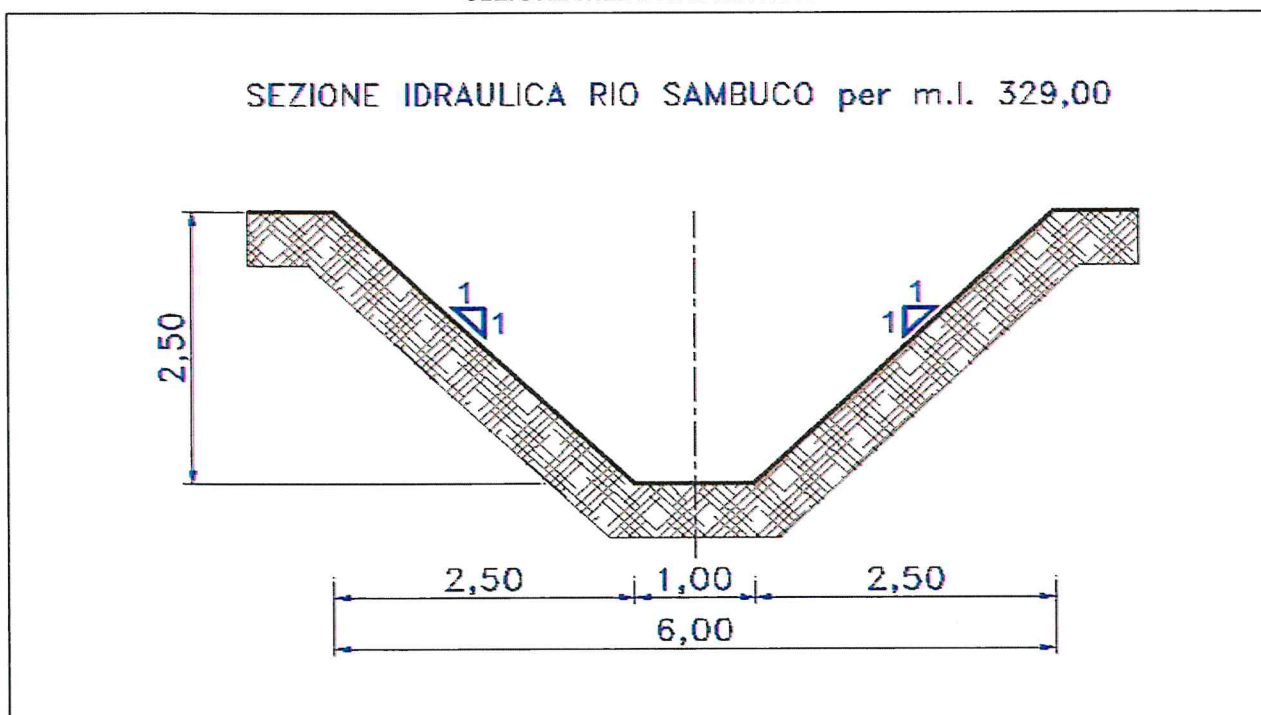

COMPUTO METRICO DELLE ATTIVITA' NECESSARIE PER LA MANUTENZIONE ORDINARIA

Analisi dei costi di manutenzione (PREZZO UNITARIO PREZZARIO LAVORI OO.PP. DEL 28/08/2012 NUMERO 41 SUPPLEMENTO N.1)

| INTERVENTI PREVISTI                  | COSTO UNITARIO € | LUNGHEZZA CANALE (ml) | INTERVENTO PARZIALE % | LARGHEZZA FONDO (ml) | LUNGHEZZA SPONDE (ml) | PROFONDITA' DI SCAVO (cm) | NUMERO ALBERI | TOTALE INTERVENTO € |
|--------------------------------------|------------------|-----------------------|-----------------------|----------------------|-----------------------|---------------------------|---------------|---------------------|
| SFALCIO FONDO (F1.01.3.a) €/mq       | 0,74             | 329                   | 100%                  | 1                    |                       |                           |               | € 243,46            |
| SFALCIO SPONDE (F1.01.1.) €/mq       | 1,14             | 329                   | 100%                  |                      | 7                     |                           |               | € 2.625,42          |
| ESPURGO FONDO (F1.02.1.) €/mc        | 8,19             | 329                   | 100%                  | 1                    |                       | 0,20                      |               | € 538,90            |
| TAGLIO E ASPORTO ALBERI (F1.01.6.b.) | 65,79            |                       |                       |                      |                       |                           | 1             | € 65,79             |

|                           |   |          |
|---------------------------|---|----------|
| TOTALE COMPLESSIVO LAVORO | € | 3.473,57 |
|---------------------------|---|----------|



FOSSO PORTO GALEO ( rif. n. 18 )

| COMUNE DI     | LUNGHEZZA CANALE (ml) | SEZIONE MEDIA TOTALE (ml) | SUPERFICIE (mq) | SEZIONE MEDIA SFALCIO (ml) | SEZIONE MEDIA ESPURGO (ml) | PERIODO MANUTENZIONE | TIPO MANUTENZIONE | TIPO ALVEO |
|---------------|-----------------------|---------------------------|-----------------|----------------------------|----------------------------|----------------------|-------------------|------------|
| SS.COSMA DAM. | 600,00                | 7                         | 4.200           | 7                          | 0,20                       | ANNUALE              | A MACCHINA        |            |

UBICAZIONE FOSSO SU ORTOFOTO E CARTA TECNICA REGIONALE

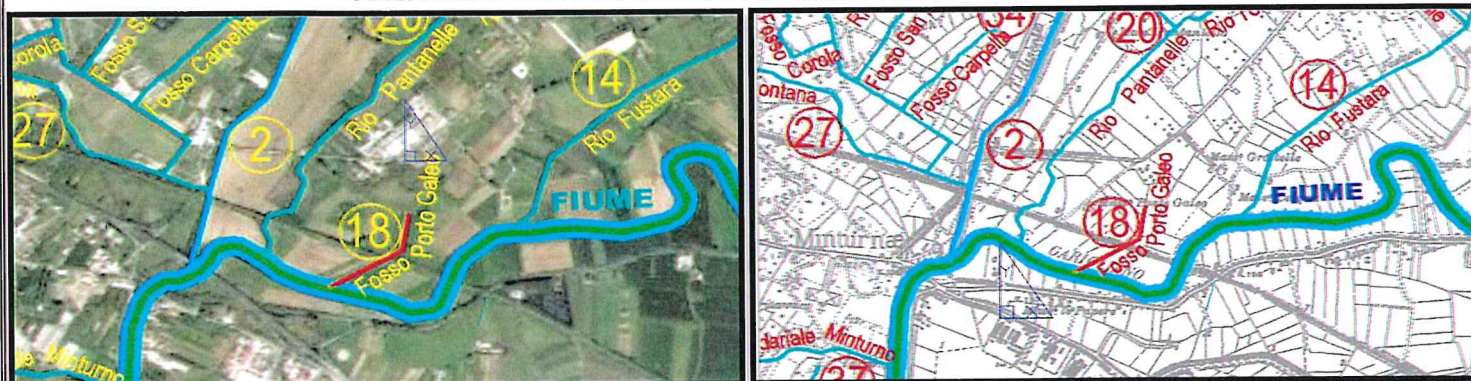

SEZIONE MEDIA INDICATIVA

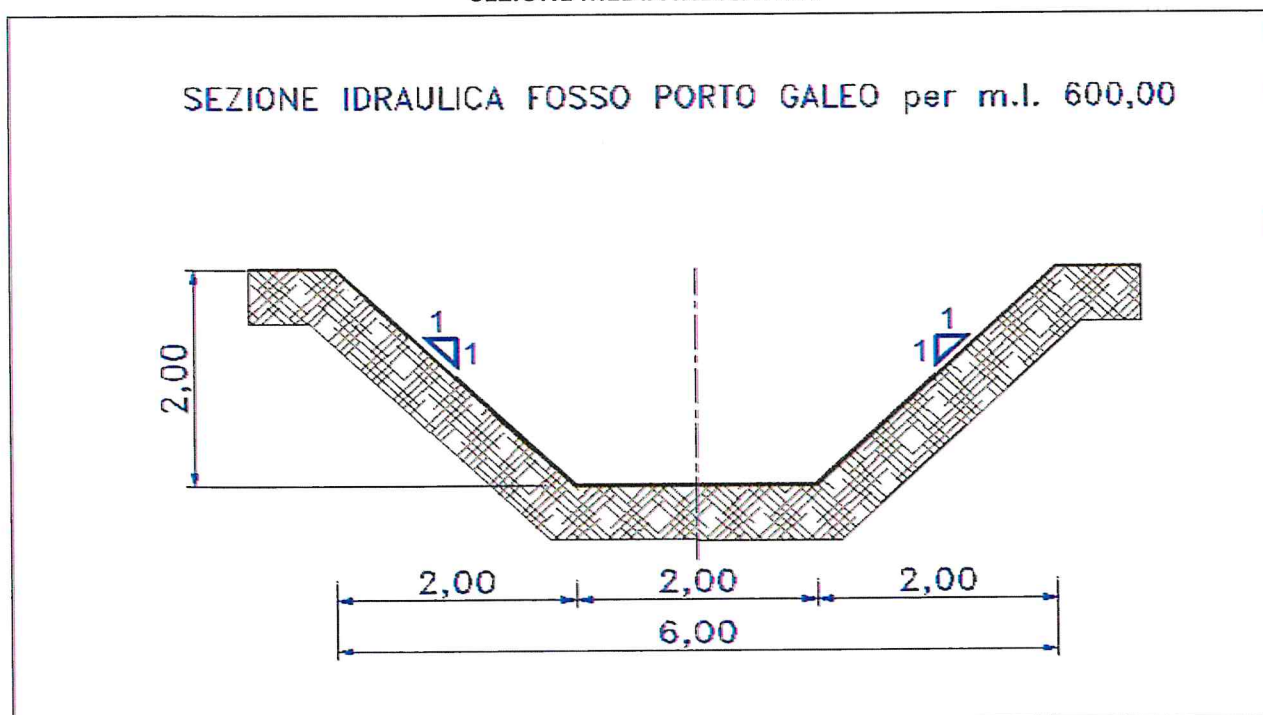

COMPUTO METRICO DELLE ATTIVITA' NECESSARIE PER LA MANUTENZIONE ORDINARIA

Analisi dei costi di manutenzione (PREZZO UNITARIO PREZZARIO LAVORI OO.PP. DEL 28/08/2012 NUMERO 41 SUPPLEMENTO N.1)

| INTERVENTI PREVISTI                  | COSTO UNITARIO € | LUNGHEZZA CANALE (ml) | INTERVENTO PARZIALE % | LARGHEZZA FONDO (ml) | LUNGHEZZA SPONDE (ml) | PROFONDITA' DI SCAVO (cm) | NUMERO ALBERI | TOTALE INTERVENTO € |
|--------------------------------------|------------------|-----------------------|-----------------------|----------------------|-----------------------|---------------------------|---------------|---------------------|
| SFALCIO FONDO (F1.01.3.a) €/mq       | 0,74             | 600                   | 100%                  | 2                    |                       |                           |               | € 888,00            |
| SFALCIO SPONDE (F1.01.1.) €/mq       | 1,14             | 600                   | 100%                  |                      | 7                     |                           |               | € 4.788,00          |
| ESPURGO FONDO (F1.02.1.) €/mc        | 8,19             | 600                   | 100%                  | 2                    |                       | 0,20                      |               | € 1.965,60          |
| TAGLIO E ASPORTO ALBERI (F1.01.6.b.) | 65,79            |                       |                       |                      |                       |                           | 2             | € 131,58            |



RIO TORRACCIO ( rif. n. 19 )

| COMUNE DI     | LUNGHEZZA CANALE (ml) | SEZIONE MEDIA TOTALE (ml) | SUPERFICIE (mq) | SEZIONE MEDIA SFALCIO (ml) | SEZIONE MEDIA ESPURGO (ml) | PERIODO MANUTENZIONE | TIPO MANUTENZIONE | TIPO ALVEO |
|---------------|-----------------------|---------------------------|-----------------|----------------------------|----------------------------|----------------------|-------------------|------------|
| SS.COSMA DAM. | 763,00                | 7                         | 5.341           | 7                          | 0,20                       | ANNUALE              | A MACCHINA        |            |

UBICAZIONE RIO SU ORTOFOTO E CARTA TECNICA REGIONALE

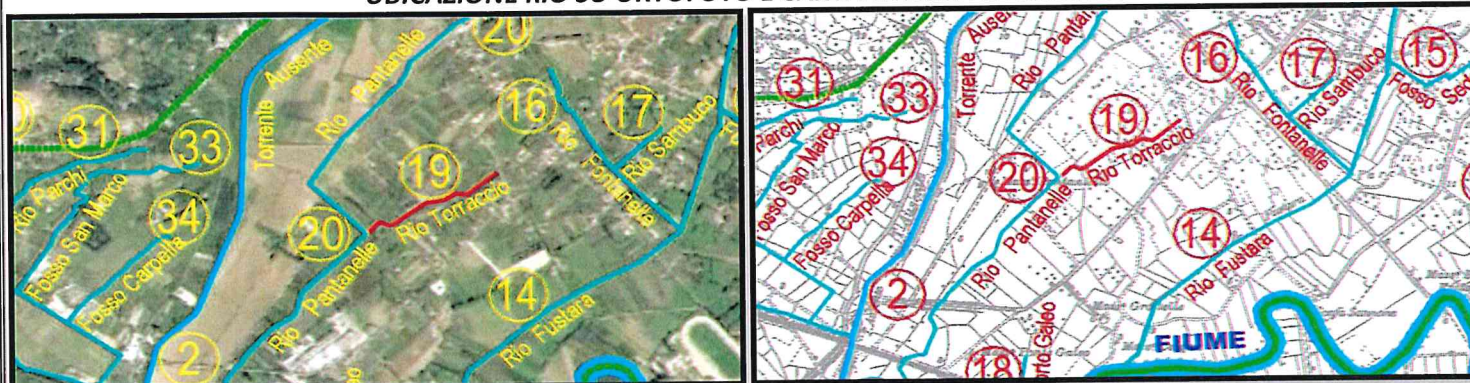

SEZIONE MEDIA INDICATIVA

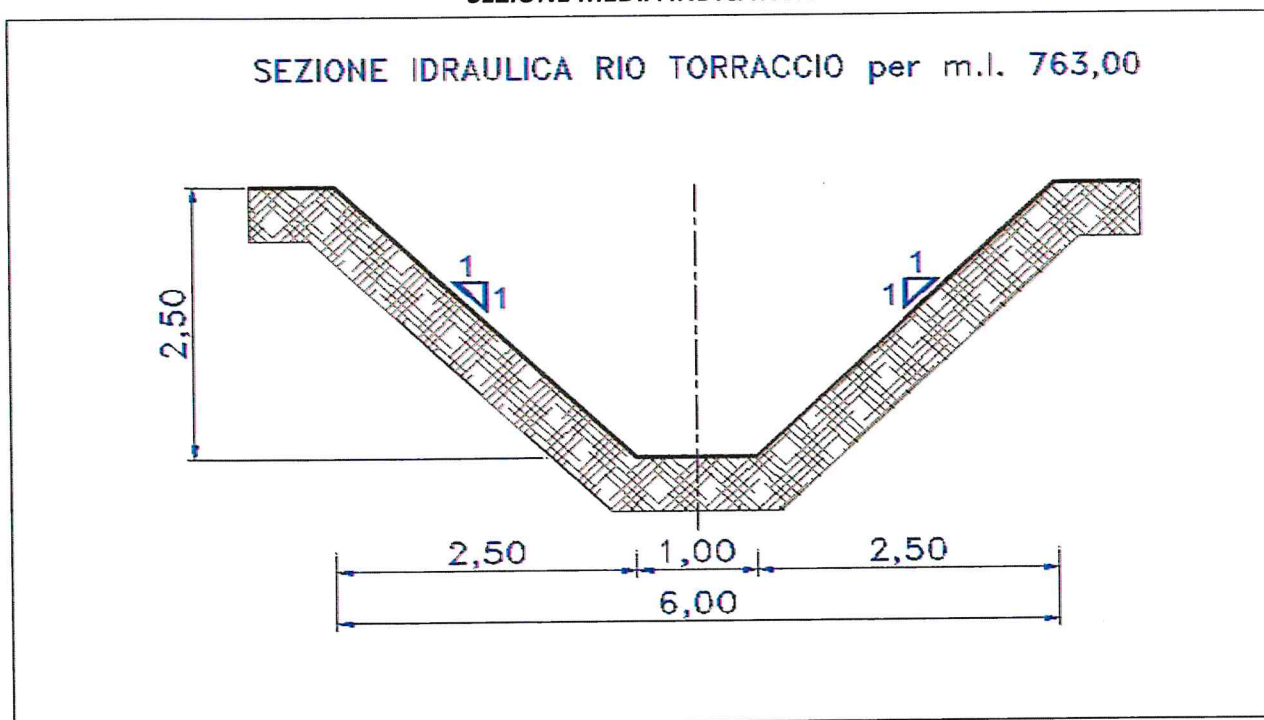

COMPUTO METRICO DELLE ATTIVITA' NECESSARIE PER LA MANUTENZIONE ORDINARIA

Analisi dei costi di manutenzione (PREZZO UNITARIO PREZZARIO LAVORI OO.PP. DEL 28/08/2012 NUMERO 41 SUPPLEMENTO N.1)

| INTERVENTI PREVISTI                  | COSTO UNITARIO € | LUNGHEZZA CANALE (ml) | INTERVENTO PARZIALE % | LARGHEZZA FONDO (ml) | LUNGHEZZA SPONDE (ml) | PROFONDITA' DI SCAVO (cm) | NUMERO ALBERI | TOTALE INTERVENTO € |
|--------------------------------------|------------------|-----------------------|-----------------------|----------------------|-----------------------|---------------------------|---------------|---------------------|
| SFALCIO FONDO (F1.01.3.a) €/mq       | 0,74             | 763                   | 100%                  | 1                    |                       |                           |               | € 564,62            |
| SFALCIO SPONDE (F1.01.1.) €/mq       | 1,14             | 763                   | 100%                  |                      | 7                     |                           |               | € 6.088,74          |
| ESPURGO FONDO (F1.02.1.) €/mc        | 8,19             | 763                   | 100%                  | 1                    |                       | 0,20                      |               | € 1.249,79          |
| TAGLIO E ASPORTO ALBERI (F1.01.6.b.) | 65,79            |                       |                       |                      |                       |                           | 3             | € 197,37            |

TOTALE COMPLESSIVO LAVORO

€

8.100,52  
fonti: http://k



RIO PANTANELLE ( rif. n. 20 )

| COMUNE DI     | LUNGHEZZA CANALE (ml) | SEZIONE MEDIA TOTALE (ml) | SUPERFICIE (mq) | SEZIONE MEDIA SFALCIO (ml) | SEZIONE MEDIA ESPURGO (ml) | PERIODO MANUTENZIONE | TIPO MANUTENZIONE | TIPO ALVEO |
|---------------|-----------------------|---------------------------|-----------------|----------------------------|----------------------------|----------------------|-------------------|------------|
| SS.COSMA DAM. | 4.271,00              | 7                         | 29.897          | 7                          | 0,20                       | ANNUALE              | A MACCHINA        |            |

UBICAZIONE RIO SU ORTOFOTO E CARTA TECNICA REGIONALE

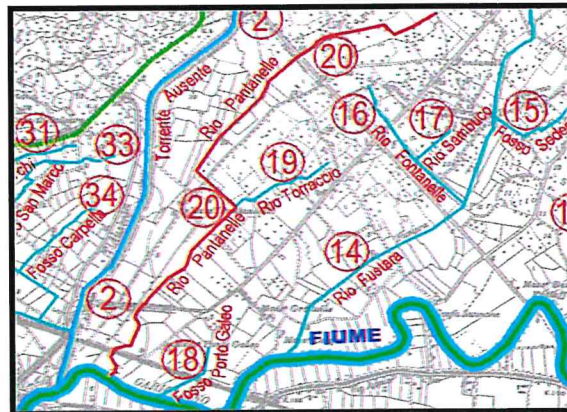
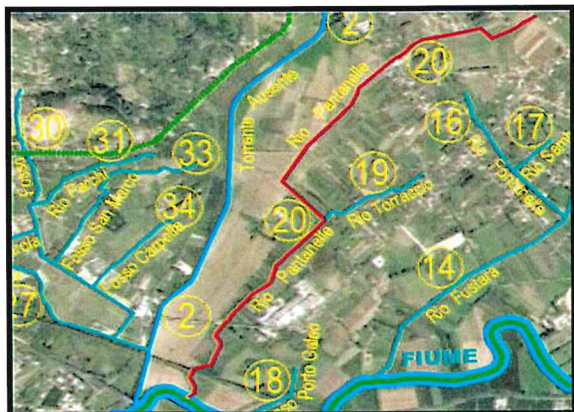

SEZIONE MEDIA INDICATIVA

SEZIONE IDRAULICA RIO PANTANELLE per m.l. 4.271,00

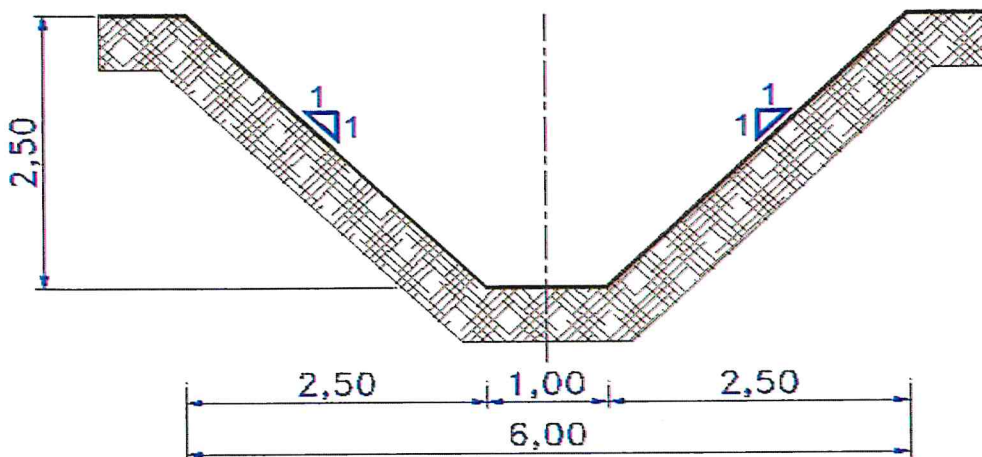

COMPUTO METRICO DELLE ATTIVITA' NECESSARIE PER LA MANUTENZIONE ORDINARIA

Analisi dei costi di manutenzione (PREZZO UNITARIO PREZZARIO LAVORI OO.PP. DEL 28/08/2012 NUMERO 41 SUPPLEMENTO N.1)

| INTERVENTI PREVISTI                  | COSTO UNITARIO € | LUNGHEZZA CANALE (ml) | INTERVENTO PARZIALE % | LARGHEZZA FONDO (ml) | LUNGHEZZA SPONDE (ml) | PROFONDITA' DI SCAVO (cm) | NUMERO ALBERI | TOTALE INTERVENTO € |
|--------------------------------------|------------------|-----------------------|-----------------------|----------------------|-----------------------|---------------------------|---------------|---------------------|
| SFALCIO FONDO (F1.01.3.a) €/mq       | 0,74             | 4.271                 | 100%                  | 1                    |                       |                           |               | € 3.160,54          |
| SFALCIO SPONDE (F1.01.1.) €/mq       | 1,14             | 4.271                 | 100%                  |                      | 7                     |                           |               | € 34.082,58         |
| ESPURGO FONDO (F1.02.1.) €/mc        | 8,19             | 4.271                 | 100%                  | 1                    |                       | 0,20                      |               | € 6.995,90          |
| TAGLIO E ASPORTO ALBERI (F1.01.6.b.) | 65,79            |                       |                       |                      |                       |                           | 12            | € 789,48            |

TOTALE COMPLESSIVO LAVORO

€

45.028,50



FOSSO CERRI ( rif. n. 21 )

| COMUNE DI      | LUNGHEZZA CANALE (ml) | SEZIONE MEDIA TOTALE (ml) | SUPERFICIE (mq) | SEZIONE MEDIA SFALCIO (ml) | SEZIONE MEDIA ESPURGO (ml) | PERIODO MANUTENZIONE | TIPO MANUTENZIONE | TIPO ALVEO |
|----------------|-----------------------|---------------------------|-----------------|----------------------------|----------------------------|----------------------|-------------------|------------|
| SS. COSMA DAM. | 1.165,00              | 7                         | 8.155           | 7                          | 0,20                       | ANNUALE              | A MACCHINA        |            |

UBICAZIONE FOSSO SU ORTOFOTO E CARTA TECNICA REGIONALE

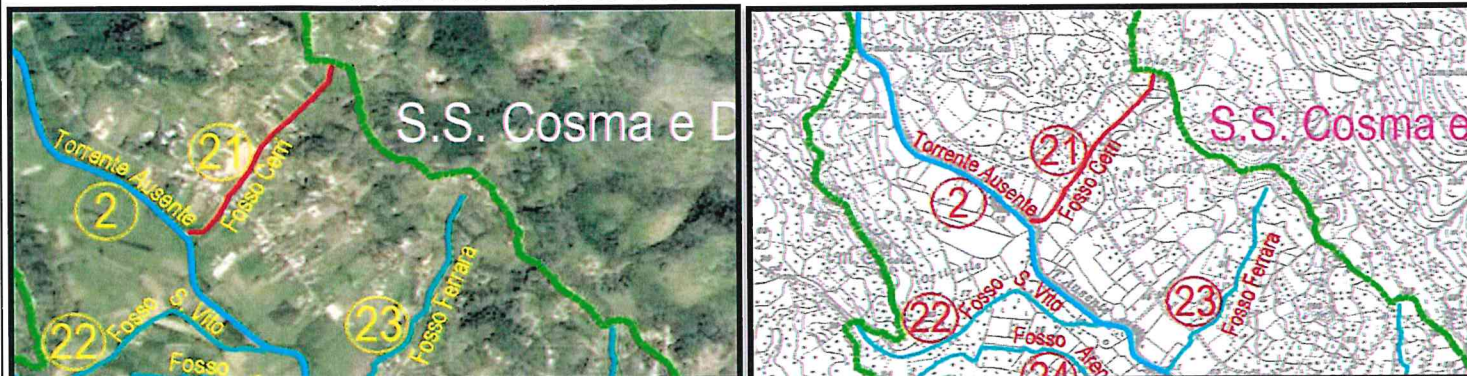

SEZIONE MEDIA INDICATIVA

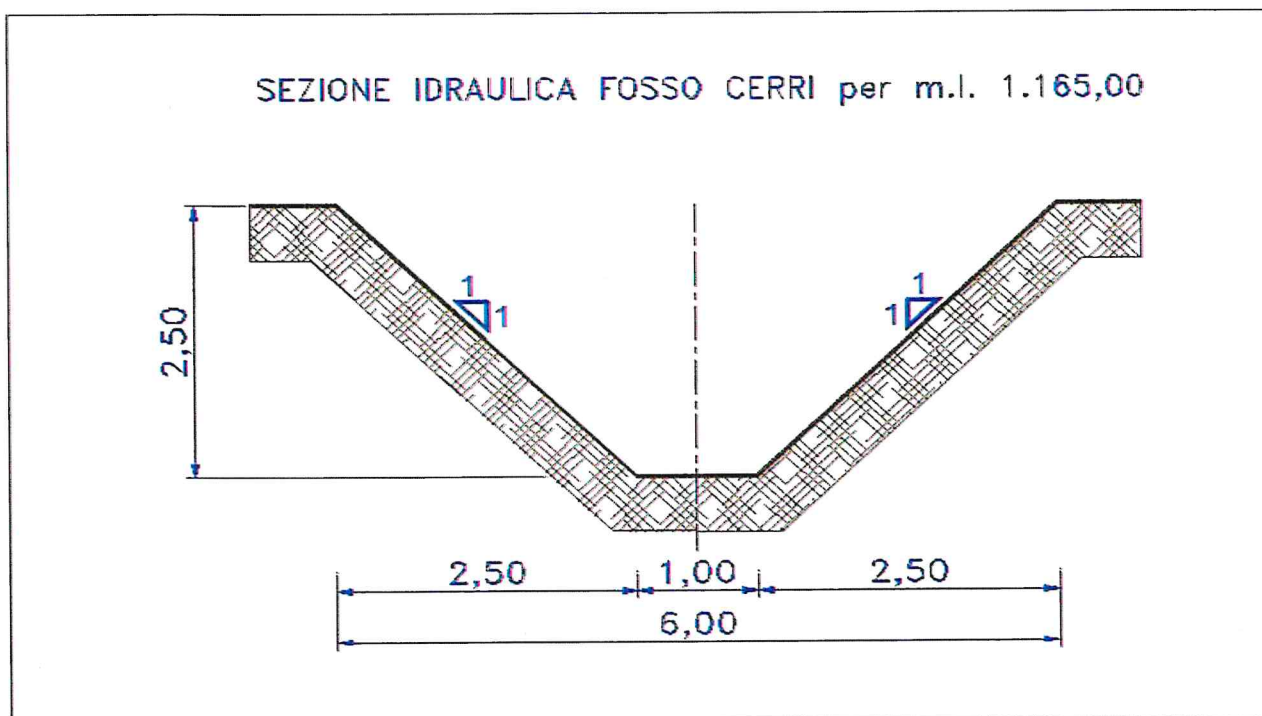

COMPUTO METRICO DELLE ATTIVITA' NECESSARIE PER LA MANUTENZIONE ORDINARIA

Analisi dei costi di manutenzione (PREZZO UNITARIO PREZZARIO LAVORI OO.PP. DEL 28/08/2012 NUMERO 41 SUPPLEMENTO N.1)

| INTERVENTI PREVISTI                  | COSTO UNITARIO € | LUNGHEZZA CANALE (ml) | INTERVENTO PARZIALE % | LARGHEZZA FONDO (ml) | LUNGHEZZA SPONDE (ml) | PROFONDITA' DI SCAVO (cm) | NUMERO ALBERI | TOTALE INTERVENTO € |
|--------------------------------------|------------------|-----------------------|-----------------------|----------------------|-----------------------|---------------------------|---------------|---------------------|
| SFALCIO FONDO (F1.01.3.a) €/mq       | 0,74             | 1.165                 | 100%                  | 1                    |                       |                           |               | € 862,10            |
| SFALCIO SPONDE (F1.01.1.) €/mq       | 1,14             | 1.165                 | 100%                  |                      | 7                     |                           |               | € 9.296,70          |
| ESPURGO FONDO (F1.02.1.) €/mc        | 8,19             | 1.165                 | 100%                  | 1                    |                       | 0,20                      |               | € 1.908,27          |
| TAGLIO E ASPORTO ALBERI (F1.01.6.b.) | 65,79            |                       |                       |                      |                       |                           | 4             | € 263,16            |

TOTALE COMPLESSIVO LAVORO

€

12.330,23

fonte: http://l



FOSSO SAN VITO ( rif. n. 22 )

| COMUNE DI | LUNGHEZZA CANALE (ml) | SEZIONE MEDIA TOTALE (ml) | SUPERFICIE (mq) | SEZIONE MEDIA SFALCIO (ml) | SEZIONE MEDIA ESPURGO (ml) | PERIODO MANUTENZIONE | TIPO MANUTENZIONE | TIPO ALVEO |
|-----------|-----------------------|---------------------------|-----------------|----------------------------|----------------------------|----------------------|-------------------|------------|
| MINTURNO  | 1.591,00              | 7                         | 11.137          | 7                          | 0,20                       | ANNUALE              | A MACCHINA        |            |

UBICAZIONE FOSSO SU ORTOFOTO E CARTA TECNICA REGIONALE

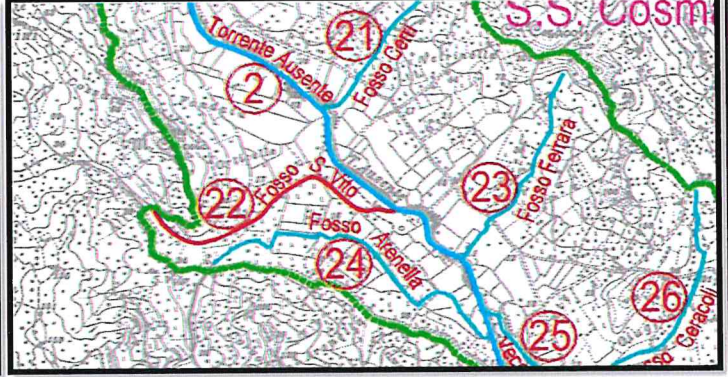
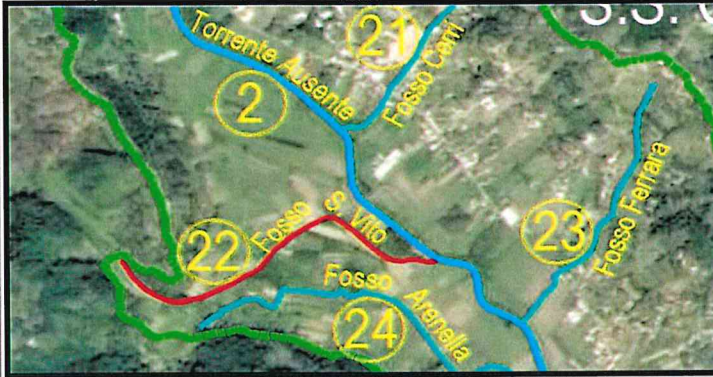

SEZIONE MEDIA INDICATIVA

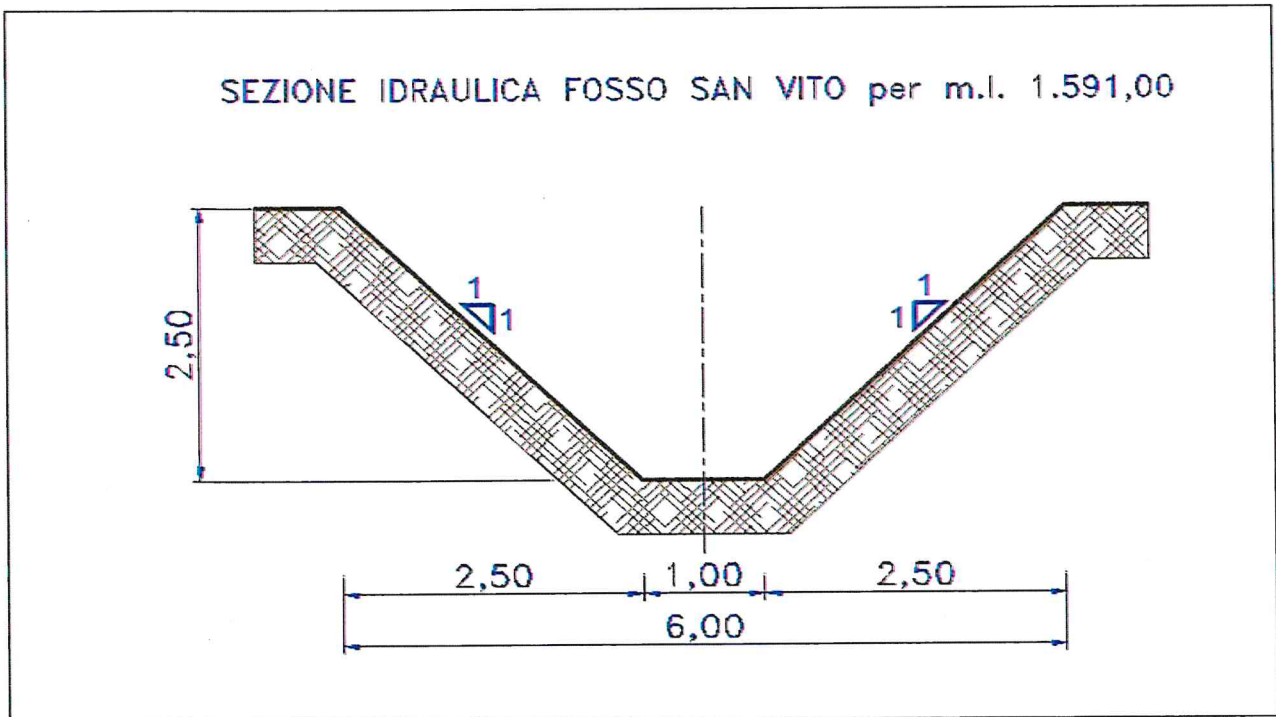

COMPUTO METRICO DELLE ATTIVITA' NECESSARIE PER LA MANUTENZIONE ORDINARIA

Analisi dei costi di manutenzione (PREZZO UNITARIO PREZZARIO LAVORI OO.PP. DEL 28/08/2012 NUMERO 41 SUPPLEMENTO N.1)

| INTERVENTI PREVISTI                  | COSTO UNITARIO € | LUNGHEZZA CANALE (ml) | INTERVENTO PARZIALE % | LARGHEZZA FONDO (ml) | LUNGHEZZA SPONDE (ml) | PROFONDITA' DI SCAVO (cm) | NUMERO ALBERI | TOTALE INTERVENTO € |
|--------------------------------------|------------------|-----------------------|-----------------------|----------------------|-----------------------|---------------------------|---------------|---------------------|
| SFALCIO FONDO (F1.01.3.a) €/mq       | 0,74             | 1.591                 | 100%                  | 1                    |                       |                           |               | € 1.177,34          |
| SFALCIO SPONDE (F1.01.1.) €/mq       | 1,14             | 1.591                 | 100%                  |                      | 7                     |                           |               | € 12.696,18         |
| ESPURGO FONDO (F1.02.1.) €/mc        | 8,19             | 1.591                 | 100%                  | 1                    |                       | 0,20                      |               | € 2.606,06          |
| TAGLIO E ASPORTO ALBERI (F1.01.6.b.) | 65,79            |                       |                       |                      |                       |                           | 5             | € 328,95            |

|                           |   |           |
|---------------------------|---|-----------|
| TOTALE COMPLESSIVO LAVORO | € | 16.808,53 |
|---------------------------|---|-----------|



FOSSO FERRARA ( rif. n. 23 )

| COMUNE DI      | LUNGHEZZA CANALE (ml) | SEZIONE MEDIA TOTALE (ml) | SUPERFICIE (mq) | SEZIONE MEDIA SFALCIO (ml) | SEZIONE MEDIA ESPURGO (ml) | PERIODO MANUTENZIONE | TIPO MANUTENZIONE | TIPO ALVEO |
|----------------|-----------------------|---------------------------|-----------------|----------------------------|----------------------------|----------------------|-------------------|------------|
| SS. COSMA DAM. | 1.290,00              | 7                         | 9.030           | 7                          | 0,20                       | ANNUALE              | A MACCHINA        |            |

UBICAZIONE FOSSO SU ORTOFOTO E CARTA TECNICA REGIONALE

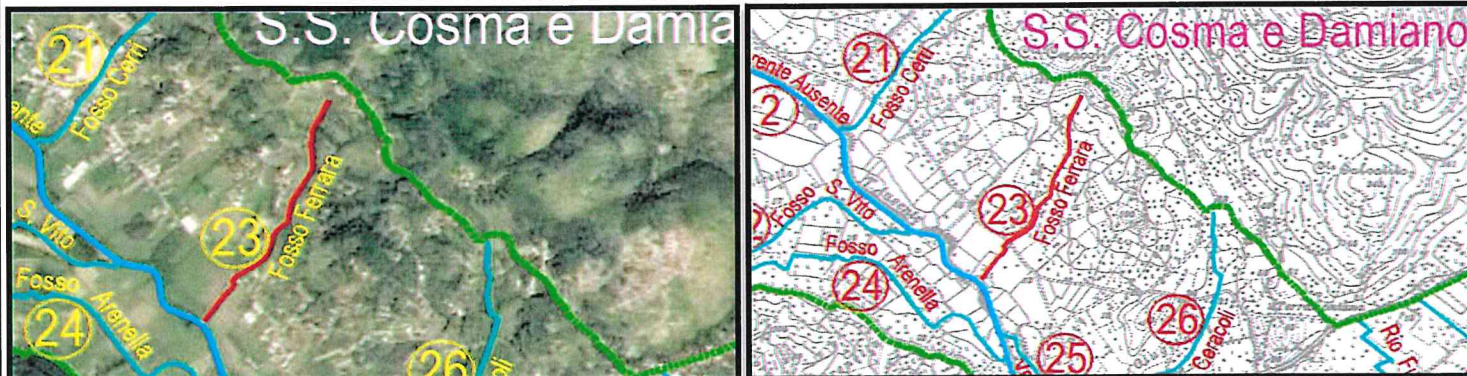

SEZIONE MEDIA INDICATIVA

SEZIONE IDRAULICA FOSSO FERRARA per m.l. 1.290,00

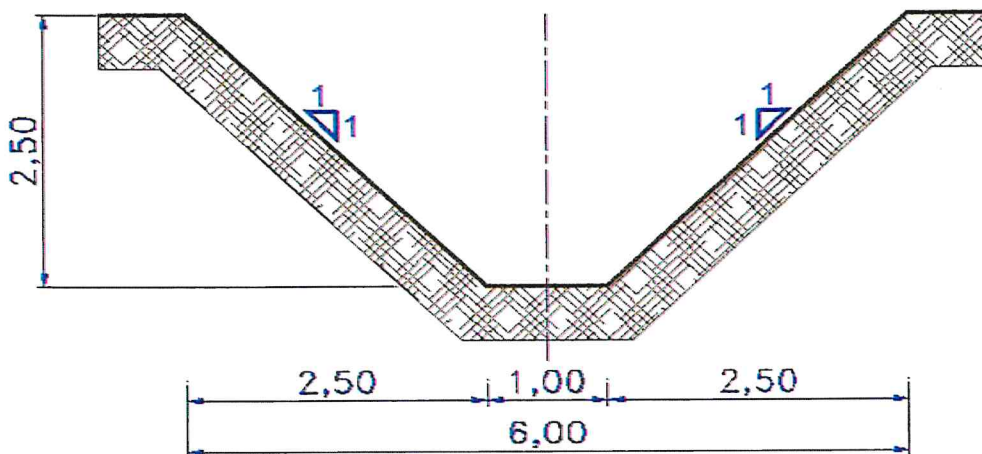

COMPUTO METRICO DELLE ATTIVITA' NECESSARIE PER LA MANUTENZIONE ORDINARIA

Analisi dei costi di manutenzione (PREZZO UNITARIO PREZZARIO LAVORI OO.PP. DEL 28/08/2012 NUMERO 41 SUPPLEMENTO N.1)

| INTERVENTI PREVISTI                  | COSTO UNITARIO € | LUNGHEZZA CANALE (ml) | INTERVENTO PARZIALE % | LARGHEZZA FONDO (ml) | LUNGHEZZA SPONDE (ml) | PROFONDITA' DI SCAVO (cm) | NUMERO ALBERI | TOTALE INTERVENTO € |
|--------------------------------------|------------------|-----------------------|-----------------------|----------------------|-----------------------|---------------------------|---------------|---------------------|
| SFALCIO FONDO (F1.01.3.a) €/mq       | 0,74             | 1.290                 | 100%                  | 1                    |                       |                           |               | € 954,60            |
| SFALCIO SPONDE (F1.01.1.) €/mq       | 1,14             | 1.290                 | 100%                  |                      | 7                     |                           |               | € 10.294,20         |
| ESPURGO FONDO (F1.02.1.) €/mc        | 8,19             | 1.290                 | 100%                  | 1                    |                       | 0,20                      |               | € 2.113,02          |
| TAGLIO E ASPORTO ALBERI (F1.01.6.b.) | 65,79            |                       |                       |                      |                       |                           | 4             | € 263,16            |

TOTALE COMPLESSIVO LAVORO

€

13.624,98

Fonte: http://l



FOSSO ARENELLA ( rif. n. 24 )

| COMUNE DI | LUNGHEZZA CANALE (ml) | SEZIONE MEDIA TOTALE (ml) | SUPERFICIE (mq) | SEZIONE MEDIA SFALCIO (ml) | SEZIONE MEDIA ESPURGO (ml) | PERIODO MANUTENZIONE | TIPO MANUTENZIONE | TIPO ALVEO |
|-----------|-----------------------|---------------------------|-----------------|----------------------------|----------------------------|----------------------|-------------------|------------|
| MINTURNO  | 1.975,00              | 7                         | 13.825          | 7                          | 0,20                       | ANNUALE              | A MACCHINA        |            |

UBICAZIONE FOSSO SU ORTOFOTO E CARTA TECNICA REGIONALE

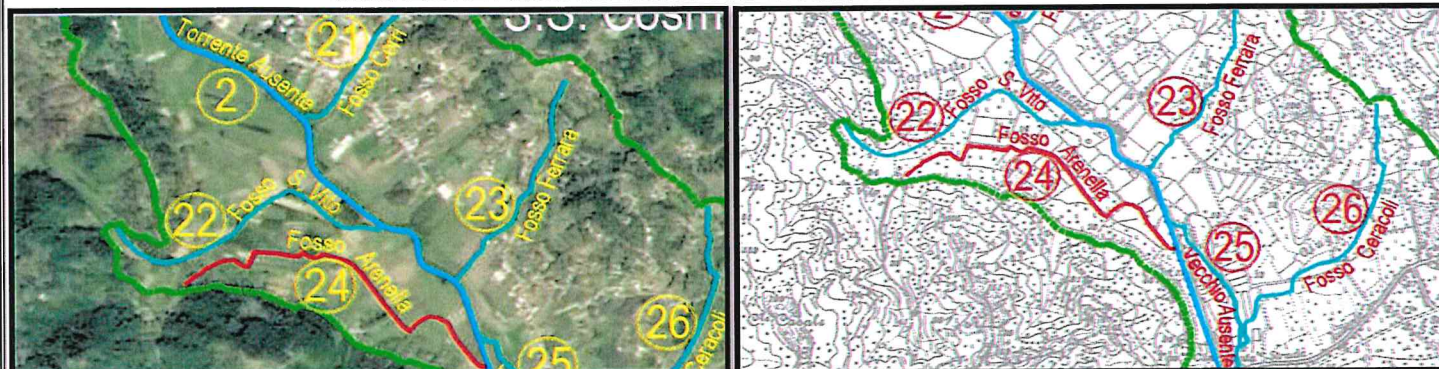

SEZIONE MEDIA INDICATIVA

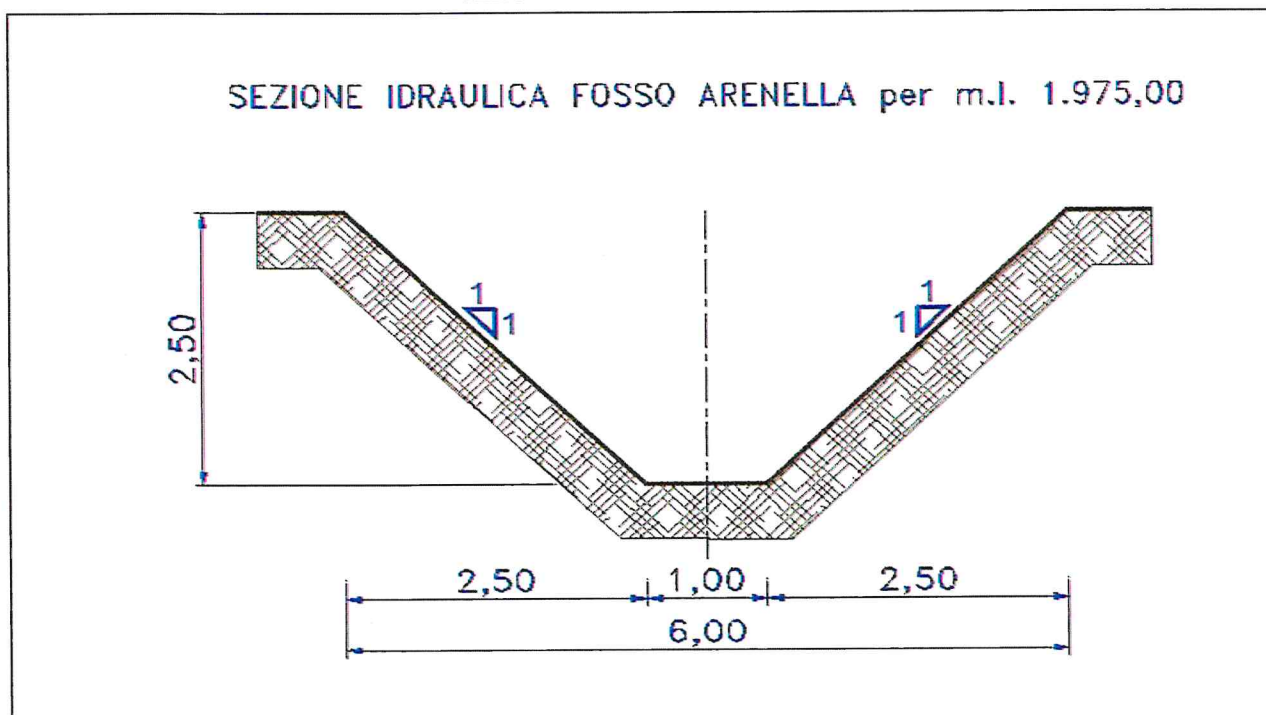

COMPUTO METRICO DELLE ATTIVITA' NECESSARIE PER LA MANUTENZIONE ORDINARIA

Analisi dei costi di manutenzione (PREZZO UNITARIO PREZZARIO LAVORI OO.PP. DEL 28/08/2012 NUMERO 41 SUPPLEMENTO N.1)

| INTERVENTI PREVISTI                  | COSTO UNITARIO € | LUNGHEZZA CANALE (ml) | INTERVENTO PARZIALE % | LARGHEZZA FONDO (ml) | LUNGHEZZA SPONDE (ml) | PROFONDITA' DI SCAVO (cm) | NUMERO ALBERI | TOTALE INTERVENTO € |
|--------------------------------------|------------------|-----------------------|-----------------------|----------------------|-----------------------|---------------------------|---------------|---------------------|
| SFALCIO FONDO (F1.01.3.a) €/mq       | 0,74             | 1.975                 | 100%                  | 1                    |                       |                           |               | € 1.461,50          |
| SFALCIO SPONDE (F1.01.1.) €/mq       | 1,14             | 1.975                 | 100%                  |                      | 7                     |                           |               | € 15.760,50         |
| ESPURGO FONDO (F1.02.1.) €/mc        | 8,19             | 1.975                 | 100%                  | 1                    |                       | 0,20                      |               | € 3.235,05          |
| TAGLIO E ASPORTO ALBERI (F1.01.6.b.) | 65,79            |                       |                       |                      |                       |                           | 6             | € 394,74            |

|                           |   |           |
|---------------------------|---|-----------|
| TOTALE COMPLESSIVO LAVORO | € | 20.851,79 |
|---------------------------|---|-----------|



VECCHIO AUSENTE ( rif. n. 25 )

| COMUNE DI     | LUNGHEZZA CANALE (ml) | SEZIONE MEDIA TOTALE (ml) | SUPERFICIE (mq) | SEZIONE MEDIA SFALCIO (ml) | SEZIONE MEDIA ESPURGO (ml) | PERIODO MANUTENZIONE | TIPO MANUTENZIONE | TIPO ALVEO |
|---------------|-----------------------|---------------------------|-----------------|----------------------------|----------------------------|----------------------|-------------------|------------|
| SS.COSMA DAM. | 1.137,00              | 5,65                      | 6.424           | 5,65                       | 0,20                       | ANNUALE              | A MACCHINA        |            |

UBICAZIONE FOSSO SU ORTOFOTO E CARTA TECNICA REGIONALE

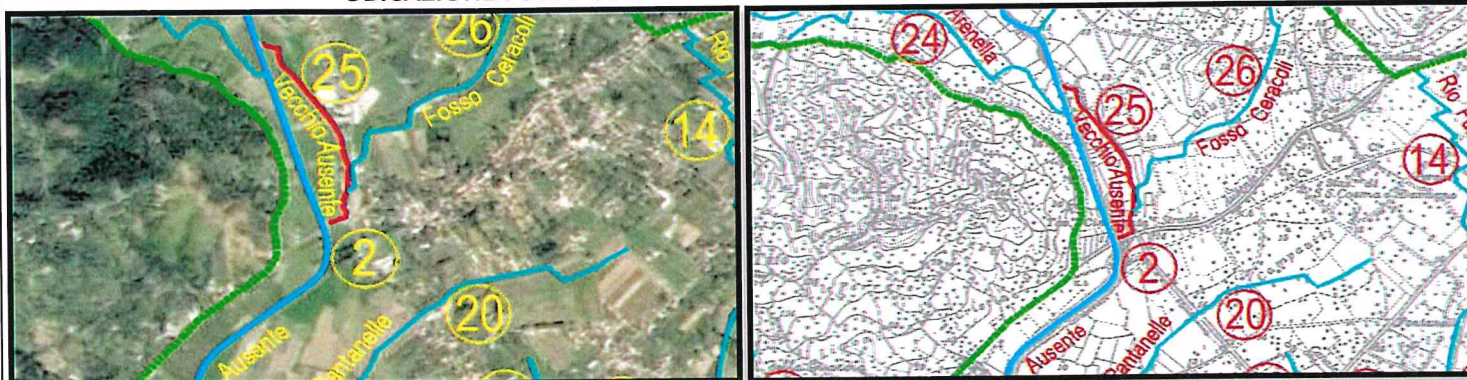

SEZIONE MEDIA INDICATIVA

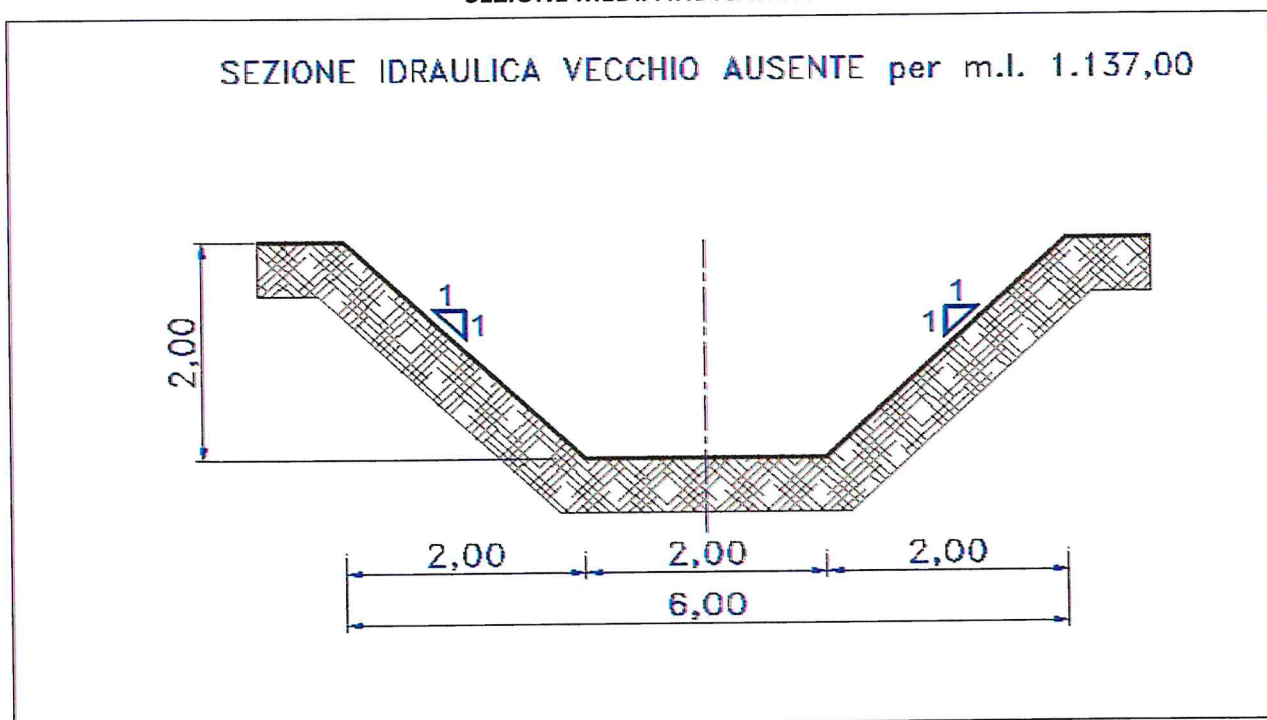

COMPUTO METRICO DELLE ATTIVITA' NECESSARIE PER LA MANUTENZIONE ORDINARIA

Analisi dei costi di manutenzione (PREZZO UNITARIO PREZZARIO LAVORI OO.PP. DEL 28/08/2012 NUMERO 41 SUPPLEMENTO N.1)

| INTERVENTI PREVISTI                  | COSTO UNITARIO € | LUNGHEZZA CANALE (ml) | INTERVENTO PARZIALE % | LARGHEZZA FONDO (ml) | LUNGHEZZA SPONDE (ml) | PROFONDITA' DI SCAVO (cm) | NUMERO ALBERI | TOTALE INTERVENTO € |
|--------------------------------------|------------------|-----------------------|-----------------------|----------------------|-----------------------|---------------------------|---------------|---------------------|
| SFALCIO FONDO (F1.01.3.a) €/mq       | 0,74             | 1.137                 | 100%                  | 2                    |                       |                           |               | € 1.682,76          |
| SFALCIO SPONDE (F1.01.1.) €/mq       | 1,14             | 1.137                 | 100%                  |                      | 5,65                  |                           |               | € 7.323,42          |
| ESPURGO FONDO (F1.02.1.) €/mc        | 8,19             | 1.137                 | 100%                  | 2                    |                       | 0,20                      |               | € 3.724,81          |
| TAGLIO E ASPORTO ALBERI (F1.01.6.b.) | 65,79            |                       |                       |                      |                       |                           | 3             | € 197,37            |

TOTALE COMPLESSIVO LAVORO

€

12.928,36

fonte: <http://l...>



FOSSO CERACOLI ( rif. n. 26 )

| COMUNE DI     | LUNGHEZZA CANALE (ml) | SEZIONE MEDIA TOTALE (ml) | SUPERFICIE (mq) | SEZIONE MEDIA SFALCIO (ml) | SEZIONE MEDIA ESPURGO (ml) | PERIODO MANUTENZIONE | TIPO MANUTENZIONE | TIPO ALVEO |
|---------------|-----------------------|---------------------------|-----------------|----------------------------|----------------------------|----------------------|-------------------|------------|
| SS.COSMA DAM. | 1.915,00              | 7                         | 13.405          | 7                          | 0,20                       | ANNUALE              | A MACCHINA        |            |

UBICAZIONE FOSSO SU ORTOFOTO E CARTA TECNICA REGIONALE

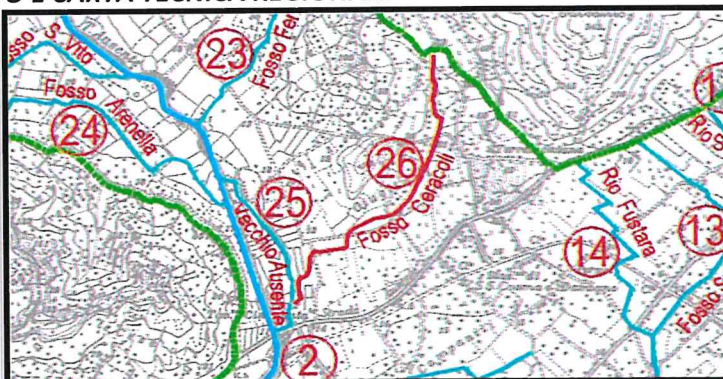
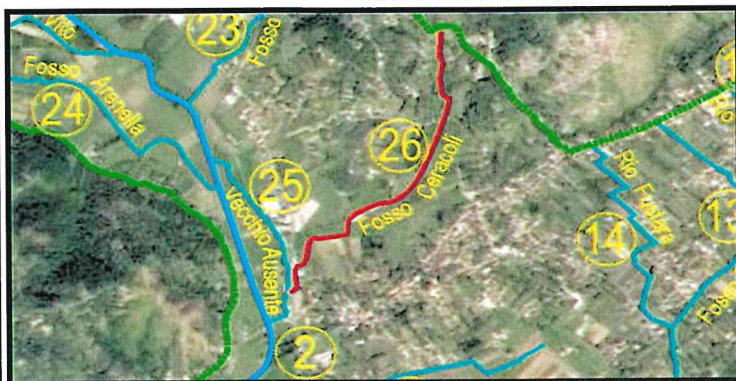

SEZIONE MEDIA INDICATIVA

SEZIONE IDRAULICA FOSSO CERACOLI per m.l. 1.915,00

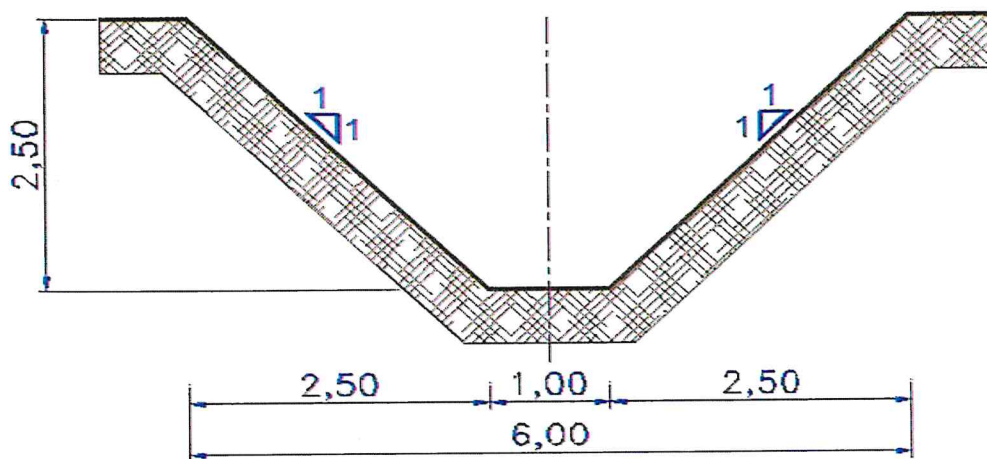

COMPUTO METRICO DELLE ATTIVITA' NECESSARIE PER LA MANUTENZIONE ORDINARIA

Analisi dei costi di manutenzione (PREZZO UNITARIO PREZZARIO LAVORI OO.PP. DEL 28/08/2012 NUMERO 41 SUPPLEMENTO N.1)

| INTERVENTI PREVISTI                  | COSTO UNITARIO € | LUNGHEZZA CANALE (ml) | INTERVENTO PARZIALE % | LARGHEZZA FONDO (ml) | LUNGHEZZA SPONDE (ml) | PROFONDITA' DI SCAVO (cm) | NUMERO ALBERI | TOTALE INTERVENTO € |
|--------------------------------------|------------------|-----------------------|-----------------------|----------------------|-----------------------|---------------------------|---------------|---------------------|
| SFALCIO FONDO (F1.01.3.a) €/mq       | 0,74             | 1.915                 | 100%                  | 1                    |                       |                           |               | € 1.417,10          |
| SFALCIO SPONDE (F1.01.1.) €/mq       | 1,14             | 1.915                 | 100%                  |                      | 7                     |                           |               | € 15.281,70         |
| ESPURGO FONDO (F1.02.1.) €/mc        | 8,19             | 1.915                 | 100%                  | 1                    |                       | 0,20                      |               | € 3.136,77          |
| TAGLIO E ASPORTO ALBERI (F1.01.6.b.) | 65,79            |                       |                       |                      |                       |                           | 6             | € 394,74            |

TOTALE COMPLESSIVO LAVORO

€

20.230,31

Fonte: <http://l...>



RIO FONTANA ( rif. n. 27 )

| COMUNE DI | LUNGHEZZA CANALE (ml) | SEZIONE MEDIA TOTALE (ml) | SUPERFICIE (mq) | SEZIONE MEDIA SFALCIO (ml) | SEZIONE MEDIA ESPURGO (ml) | PERIODO MANUTENZIONE | TIPO MANUTENZIONE | TIPO ALVEO |
|-----------|-----------------------|---------------------------|-----------------|----------------------------|----------------------------|----------------------|-------------------|------------|
| MINTURNO  | 3.119,00              | 7                         | 21.833          | 7                          | 0,20                       | ANNUALE              | A MACCHINA        |            |

UBICAZIONE RIO SU ORTOFOTO E CARTA TECNICA REGIONALE

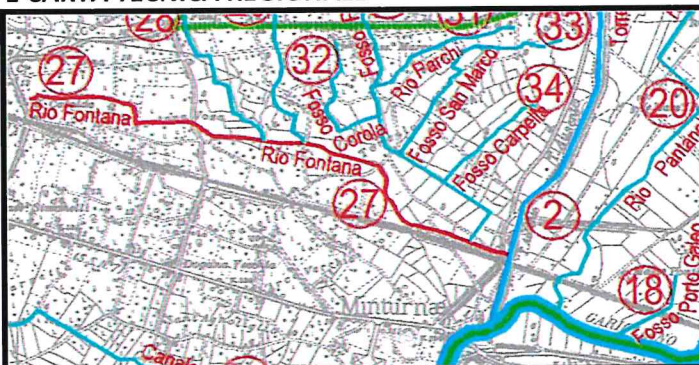
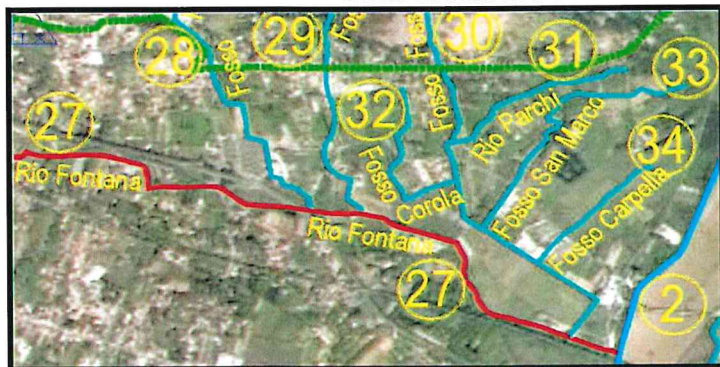

SEZIONE MEDIA INDICATIVA

SEZIONE IDRAULICA RIO FONTANA per m.l. 3.119,00

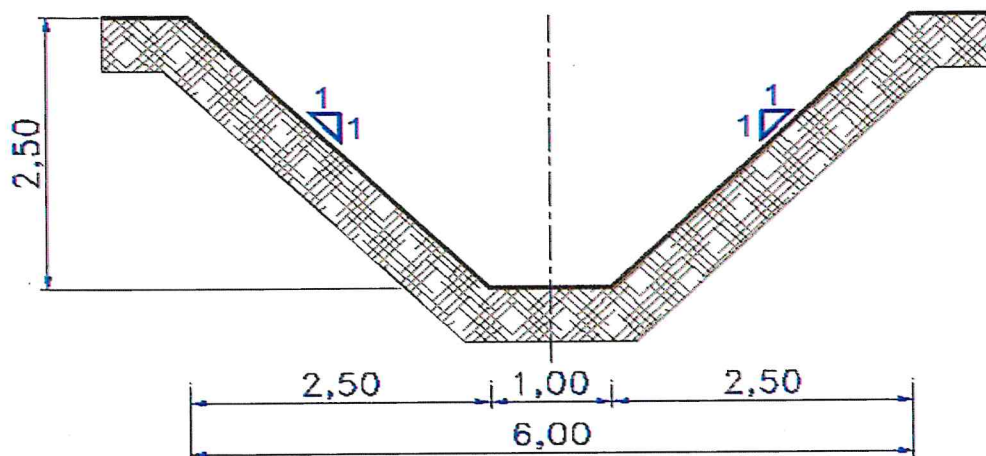

COMPUTO METRICO DELLE ATTIVITA' NECESSARIE PER LA MANUTENZIONE ORDINARIA

Analisi dei costi di manutenzione (PREZZO UNITARIO PREZZARIO LAVORI OO.PP. DEL 28/08/2012 NUMERO 41 SUPPLEMENTO N.1)

| INTERVENTI PREVISTI                  | COSTO UNITARIO € | LUNGHEZZA CANALE (ml) | INTERVENTO PARZIALE % | LARGHEZZA FONDO (ml) | LUNGHEZZA SPONDE (ml) | PROFONDITA' DI SCAVO (cm) | NUMERO ALBERI | TOTALE INTERVENTO € |
|--------------------------------------|------------------|-----------------------|-----------------------|----------------------|-----------------------|---------------------------|---------------|---------------------|
| SFALCIO FONDO (F1.01.3.a) €/mq       | 0,74             | 3.119                 | 100%                  | 1                    |                       |                           |               | € 2.308,06          |
| SFALCIO SPONDE (F1.01.1.) €/mq       | 1,14             | 3.119                 | 100%                  |                      | 7                     |                           |               | € 24.889,62         |
| ESPURGO FONDO (F1.02.1.) €/mc        | 8,19             | 3.119                 | 100%                  | 1                    |                       | 0,20                      |               | € 5.108,92          |
| TAGLIO E ASPORTO ALBERI (F1.01.6.b.) | 65,79            |                       |                       |                      |                       |                           | 10            | € 657,90            |

TOTALE COMPLESSIVO LAVORO

€

32.964,50

fonte: http://l



FOSSO FONTANA BIS ( rif. n. 28 )

| COMUNE DI | LUNGHEZZA CANALE (ml) | SEZIONE MEDIA TOTALE (ml) | SUPERFICIE (mq) | SEZIONE MEDIA SFALCIO (ml) | SEZIONE MEDIA ESPURGO (ml) | PERIODO MANUTENZIONE | TIPO MANUTENZIONE | TIPO ALVEO |
|-----------|-----------------------|---------------------------|-----------------|----------------------------|----------------------------|----------------------|-------------------|------------|
| MINTURNO  | 1.871,00              | 7                         | 13.097          | 7                          | 0,20                       | ANNUALE              | A MACCHINA        |            |

UBICAZIONE FOSSO SU ORTOFOTO E CARTA TECNICA REGIONALE

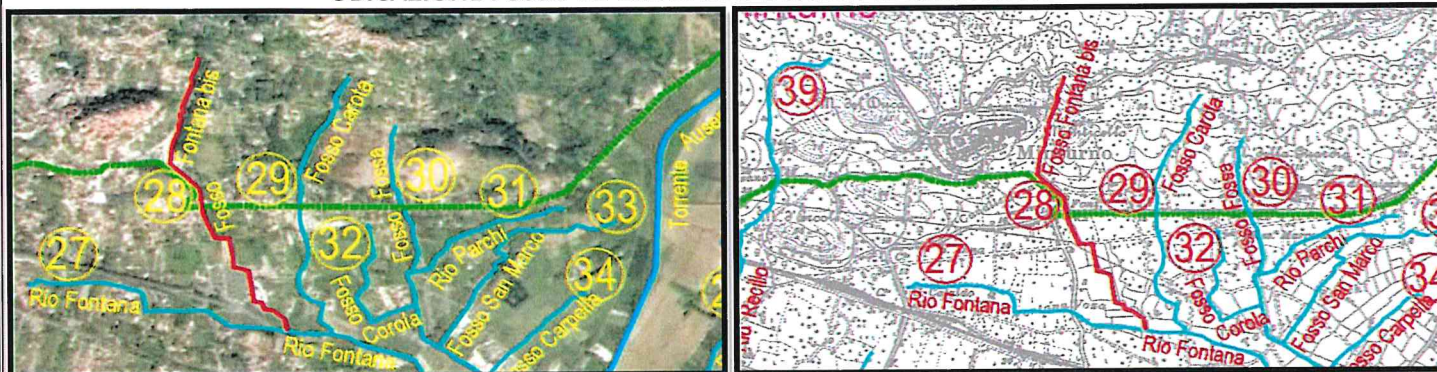

SEZIONE MEDIA INDICATIVA

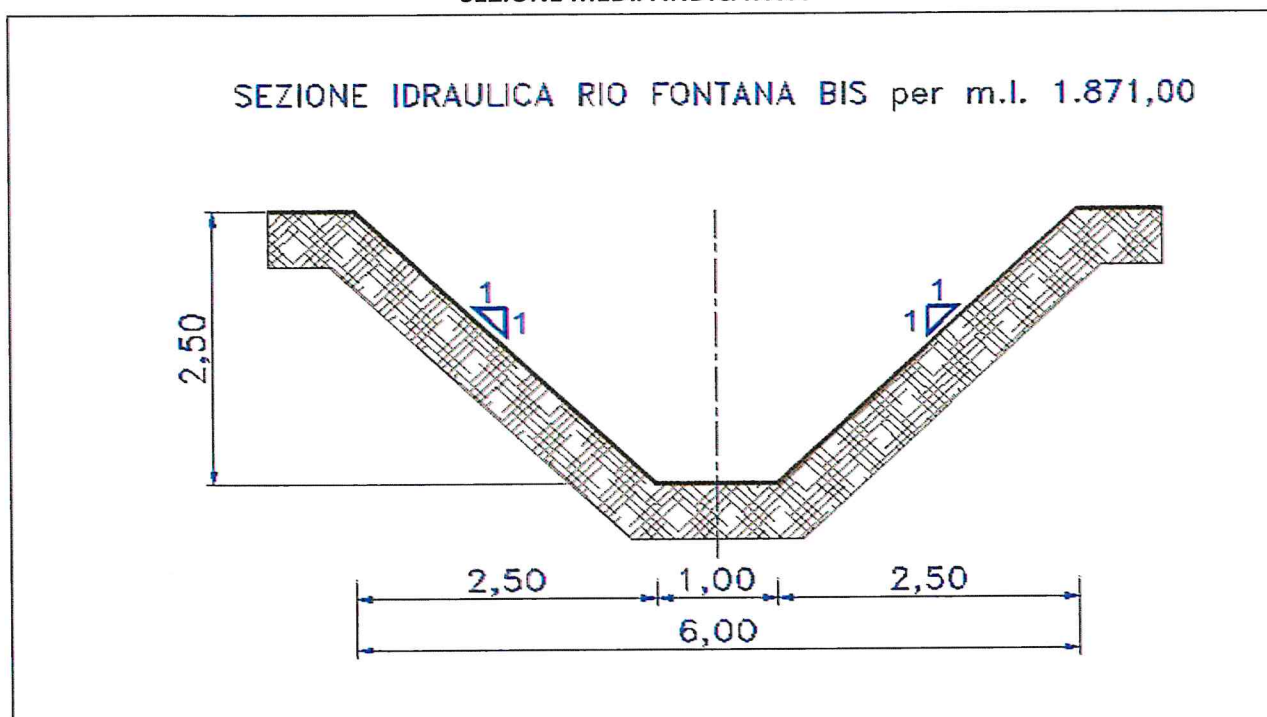

COMPUTO METRICO DELLE ATTIVITA' NECESSARIE PER LA MANUTENZIONE ORDINARIA

Analisi dei costi di manutenzione (PREZZO UNITARIO PREZZARIO LAVORI OO.PP. DEL 28/08/2012 NUMERO 41 SUPPLEMENTO N.1)

| INTERVENTI PREVISTI                  | COSTO UNITARIO € | LUNGHEZZA CANALE (ml) | INTERVENTO PARZIALE % | LARGHEZZA FONDO (ml) | LUNGHEZZA SPONDE (ml) | PROFONDITA' DI SCAVO (cm) | NUMERO ALBERI | TOTALE INTERVENTO € |
|--------------------------------------|------------------|-----------------------|-----------------------|----------------------|-----------------------|---------------------------|---------------|---------------------|
| SFALCIO FONDO (F1.01.3.a)<br>€/mq    | 0,74             | 1.871                 | 100%                  | 1                    |                       |                           |               | € 1.384,54          |
| SFALCIO SPONDE (F1.01.1.)<br>€/mq    | 1,14             | 1.871                 | 100%                  |                      | 7                     |                           |               | € 14.930,58         |
| ESPURGO FONDO (F1.02.1.)<br>€/mc     | 8,19             | 1.871                 | 100%                  | 1                    |                       | 0,20                      |               | € 3.064,70          |
| TAGLIO E ASPORTO ALBERI (F1.01.6.b.) | 65,79            |                       |                       |                      |                       |                           | 6             | € 394,74            |

TOTALE COMPLESSIVO LAVORO € 19.774,56 <http://l...>



FOSSO CAROTA (rif. n. 29)

| COMUNE DI | LUNGHEZZA CANALE (ml) | SEZIONE MEDIA TOTALE (ml) | SUPERFICIE (mq) | SEZIONE MEDIA SFALCIO (ml) | SEZIONE MEDIA ESPURGO (ml) | PERIODO MANUTENZIONE | TIPO MANUTENZIONE | TIPO ALVEO |
|-----------|-----------------------|---------------------------|-----------------|----------------------------|----------------------------|----------------------|-------------------|------------|
| MINTURNO  | 1.632,00              | 7                         | 11.424          | 7                          | 0,20                       | ANNUALE              | A MACCHINA        |            |

UBICAZIONE FOSSO SU ORTOFOTO E CARTA TECNICA REGIONALE

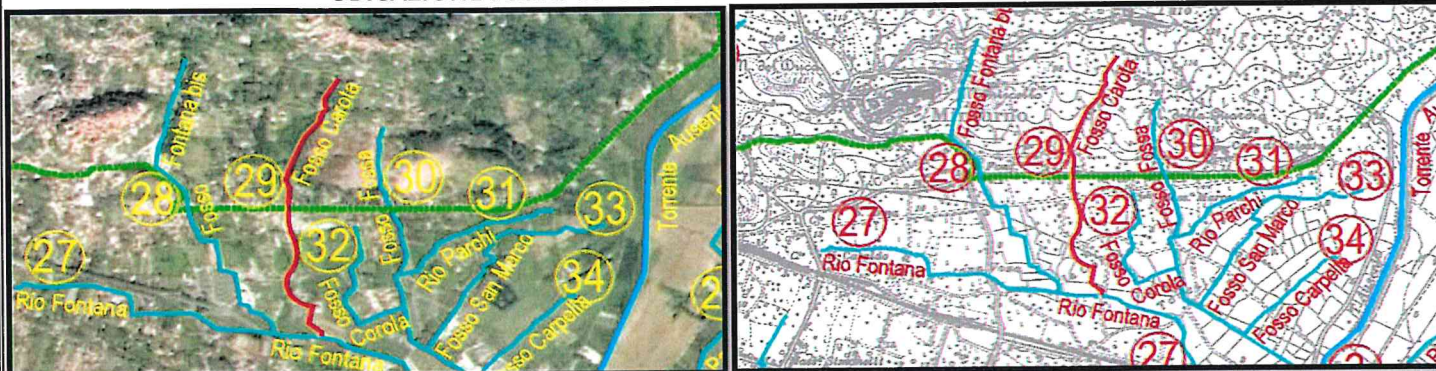

SEZIONE MEDIA INDICATIVA

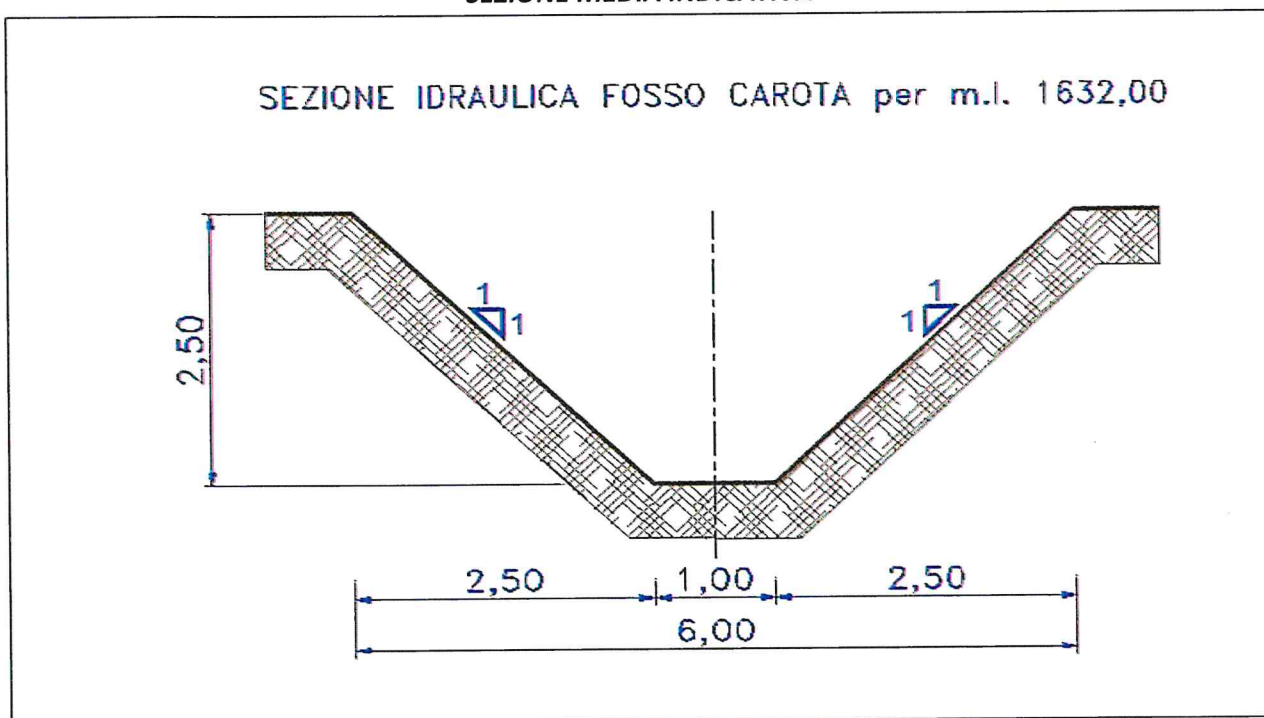

COMPUTO METRICO DELLE ATTIVITA' NECESSARIE PER LA MANUTENZIONE ORDINARIA

Analisi dei costi di manutenzione (PREZZO UNITARIO PREZZARIO LAVORI OO.PP. DEL 28/08/2012 NUMERO 41 SUPPLEMENTO N.1)

| INTERVENTI PREVISTI                  | COSTO UNITARIO € | LUNGHEZZA CANALE (ml) | INTERVENTO PARZIALE % | LARGHEZZA FONDO (ml) | LUNGHEZZA SPONDE (ml) | PROFONDITA' DI SCAVO (cm) | NUMERO ALBERI | TOTALE INTERVENTO € |
|--------------------------------------|------------------|-----------------------|-----------------------|----------------------|-----------------------|---------------------------|---------------|---------------------|
| SFALCIO FONDO (F1.01.3.a)<br>€/mq    | 0,74             | 1.632                 | 100%                  | 1                    |                       |                           |               | € 1.207,68          |
| SFALCIO SPONDE (F1.01.1.)<br>€/mq    | 1,14             | 1.632                 | 100%                  |                      | 7                     |                           |               | € 13.023,36         |
| ESPURGO FONDO (F1.02.1.)<br>€/mc     | 8,19             | 1.632                 | 100%                  | 1                    |                       | 0,20                      |               | € 2.673,22          |
| TAGLIO E ASPORTO ALBERI (F1.01.6.b.) | 65,79            |                       |                       |                      |                       |                           | 5             | € 328,95            |

|                           |             |
|---------------------------|-------------|
| TOTALE COMPLESSIVO LAVORO | € 17.233,21 |
|---------------------------|-------------|



FOSSO FOSSA ( rif. n. 30 )

| COMUNE DI | LUNGHEZZA CANALE (m) | SEZIONE MEDIA TOTALE (m) | SUPERFICIE (mq) | SEZIONE MEDIA SFALCIO (m) | SEZIONE MEDIA ESPURGO (m) | PERIODO MANUTENZIONE | TIPO MANUTENZIONE | TIPO ALVEO |
|-----------|----------------------|--------------------------|-----------------|---------------------------|---------------------------|----------------------|-------------------|------------|
| MINTURNO  | 866,00               | 7                        | 6.062           | 7                         | 0,20                      | ANNUALE              | A MACCHINA        |            |

UBICAZIONE FOSSO SU ORTOFOTO E CARTA TECNICA REGIONALE

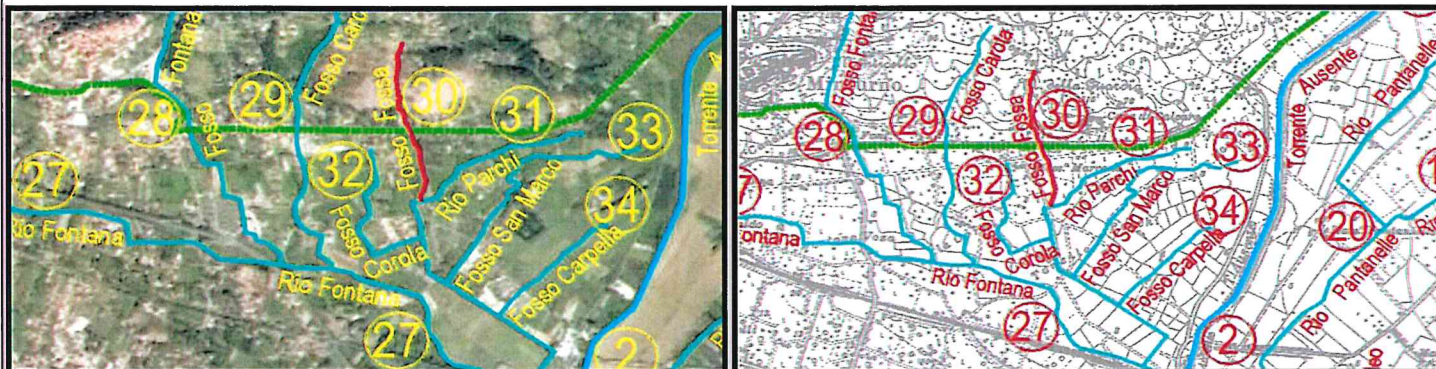

SEZIONE MEDIA INDICATIVA

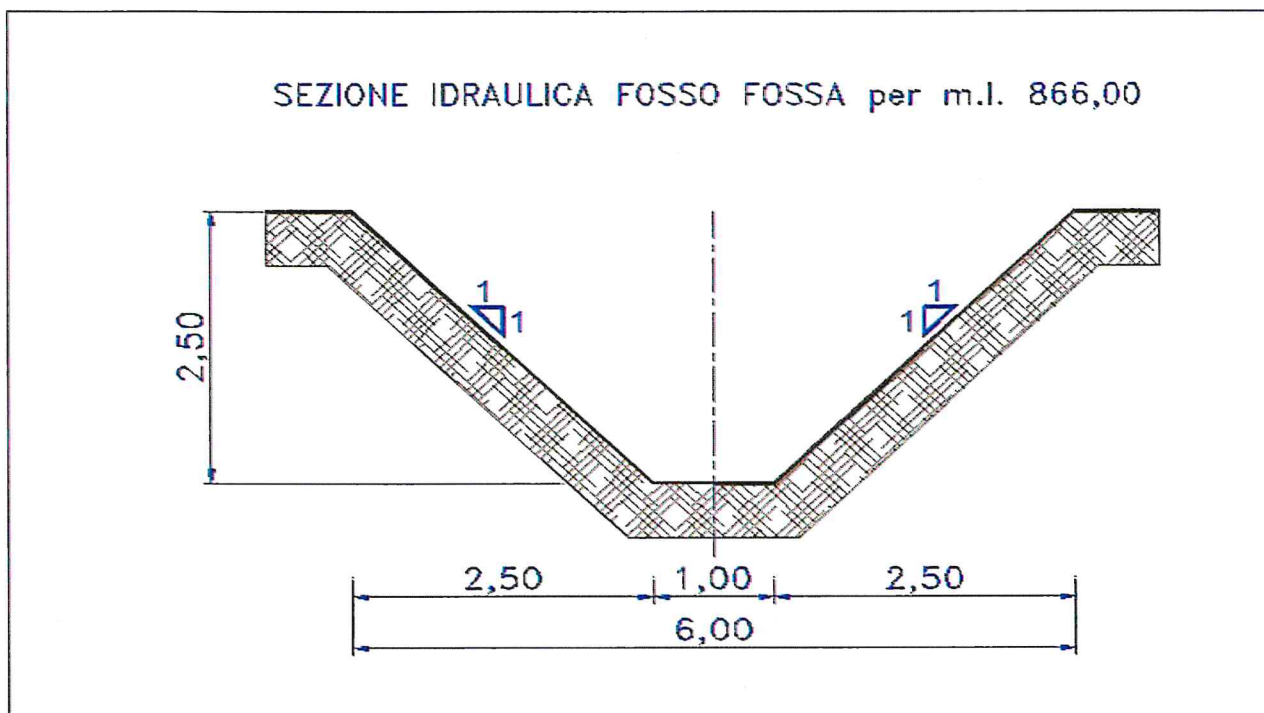

COMPUTO METRICO DELLE ATTIVITA' NECESSARIE PER LA MANUTENZIONE ORDINARIA

Analisi dei costi di manutenzione (PREZZO UNITARIO PREZZARIO LAVORI OO.PP. DEL 28/08/2012 NUMERO 41 SUPPLEMENTO N.1)

| INTERVENTI PREVISTI                  | COSTO UNITARIO € | LUNGHEZZA CANALE (m) | INTERVENTO PARZIALE % | LARGHEZZA FONDO (m) | LUNGHEZZA SPONDE (m) | PROFONDITA' DI SCAVO (cm) | NUMERO ALBERI | TOTALE INTERVENTO € |
|--------------------------------------|------------------|----------------------|-----------------------|---------------------|----------------------|---------------------------|---------------|---------------------|
| SFALCIO FONDO (F1.01.3.a)<br>€/mq    | 0,74             | 866                  | 100%                  | 1                   |                      |                           |               | € 640,84            |
| SFALCIO SPONDE (F1.01.1.)<br>€/mq    | 1,14             | 866                  | 100%                  |                     | 7                    |                           |               | € 6.910,68          |
| ESPURGO FONDO (F1.02.1.)<br>€/mc     | 8,19             | 866                  | 100%                  | 1                   |                      | 0,20                      |               | € 1.418,51          |
| TAGLIO E ASPORTO ALBERI (F1.01.6.b.) | 65,79            |                      |                       |                     |                      |                           | 3             | € 197,37            |

TOTALE COMPLESSIVO LAVORO € 9.167,40



RIO PARCHI ( rif. n. 31 )

| COMUNE DI | LUNGHEZZA CANALE (ml) | SEZIONE MEDIA TOTALE (ml) | SUPERFICIE (mq) | SEZIONE MEDIA SFALCIO (ml) | SEZIONE MEDIA ESPURGO (ml) | PERIODO MANUTENZIONE | TIPO MANUTENZIONE | TIPO ALVEO |
|-----------|-----------------------|---------------------------|-----------------|----------------------------|----------------------------|----------------------|-------------------|------------|
| MINTURNO  | 2.236,00              | 7                         | 15.652          | 7                          | 0,20                       | ANNUALE              | A MACCHINA        |            |

UBICAZIONE RIO SU ORTOFOTO E CARTA TECNICA REGIONALE

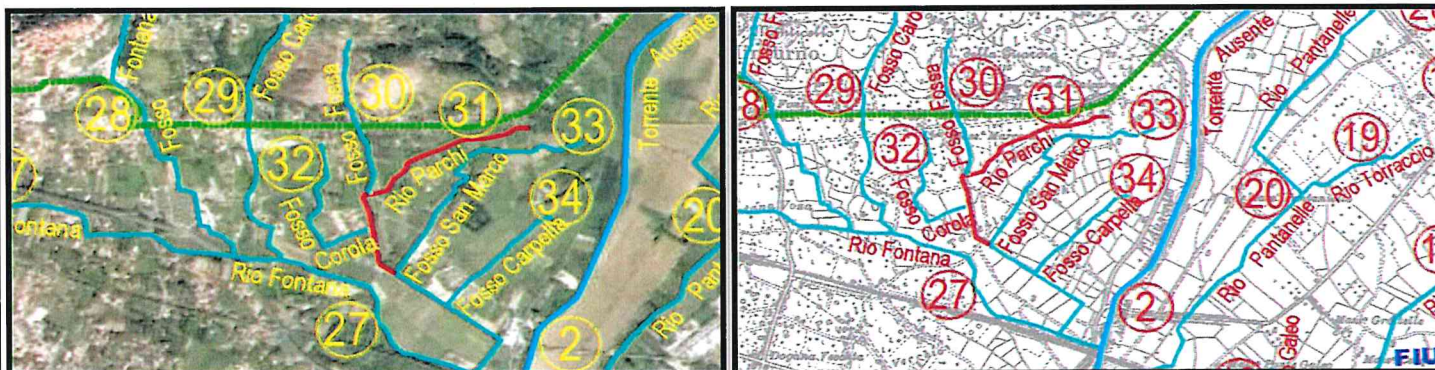

SEZIONE MEDIA INDICATIVA

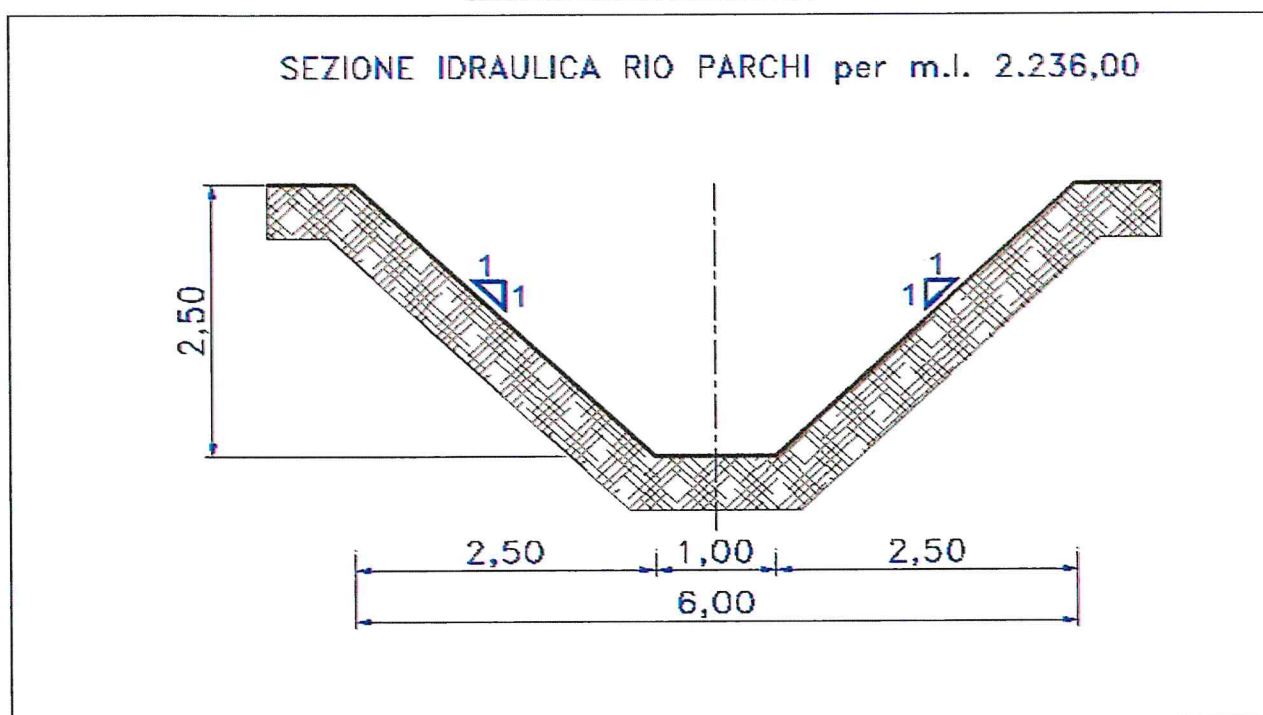

COMPUTO METRICO DELLE ATTIVITA' NECESSARIE PER LA MANUTENZIONE ORDINARIA

Analisi dei costi di manutenzione (PREZZO UNITARIO PREZZARIO LAVORI OO.PP. DEL 28/08/2012 NUMERO 41 SUPPLEMENTO N.1)

| INTERVENTI PREVISTI                  | COSTO UNITARIO € | LUNGHEZZA CANALE (ml) | INTERVENTO PARZIALE % | LARGHEZZA FONDO (m) | LUNGHEZZA SPONDE (ml) | PROFONDITA' DI SCAVO (cm) | NUMERO ALBERI | TOTALE INTERVENTO € |
|--------------------------------------|------------------|-----------------------|-----------------------|---------------------|-----------------------|---------------------------|---------------|---------------------|
| SFALCIO FONDO (F1.01.3.a) €/mq       | 0,74             | 2.236                 | 100%                  | 1                   |                       |                           |               | € 1.654,64          |
| SFALCIO SPONDE (F1.01.1.) €/mq       | 1,14             | 2.236                 | 100%                  |                     | 7                     |                           |               | € 17.843,28         |
| ESPURGO FONDO (F1.02.1.) €/mc        | 8,19             | 2.236                 | 100%                  | 1                   |                       | 0,20                      |               | € 3.662,57          |
| TAGLIO E ASPORTO ALBERI (F1.01.6.b.) | 65,79            |                       |                       |                     |                       |                           | 7             | € 460,53            |

|                           |   |           |
|---------------------------|---|-----------|
| TOTALE COMPLESSIVO LAVORO | € | 23.621,02 |
|---------------------------|---|-----------|



FOSSO COROLA ( rif. n. 32 )

| COMUNE DI | LUNGHEZZA CANALE (m) | SEZIONE MEDIA TOTALE (m) | SUPERFICIE (mq) | SEZIONE MEDIA SFALCIO (m) | SEZIONE MEDIA ESPURGO (m) | PERIODO MANUTENZIONE | TIPO MANUTENZIONE | TIPO ALVEO |
|-----------|----------------------|--------------------------|-----------------|---------------------------|---------------------------|----------------------|-------------------|------------|
| MINTURNO  | 859,00               | 7                        | 6.013           | 7                         | 0,20                      | ANNUALE              | A MACCHINA        |            |

UBICAZIONE FOSSO SU ORTOFOTO E CARTA TECNICA REGIONALE

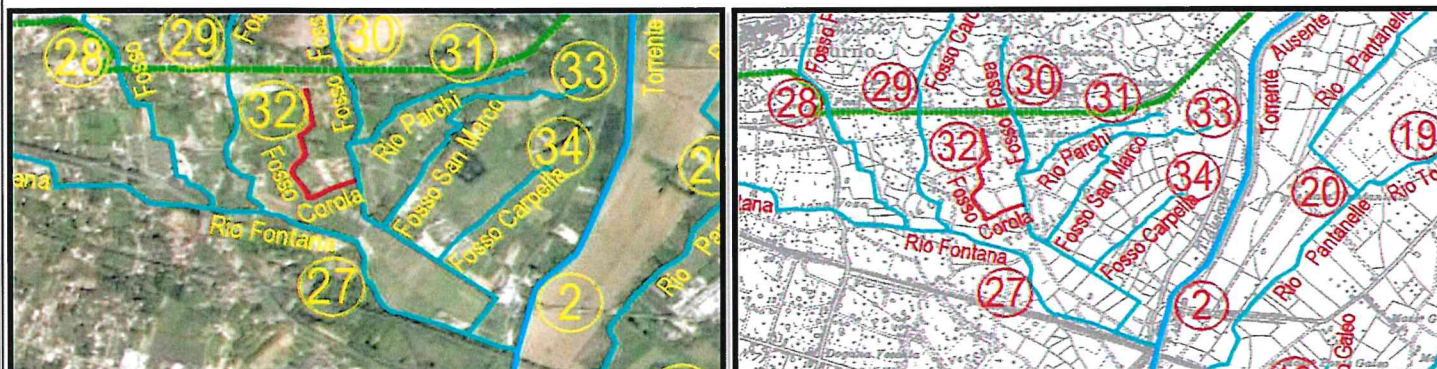

SEZIONE MEDIA INDICATIVA

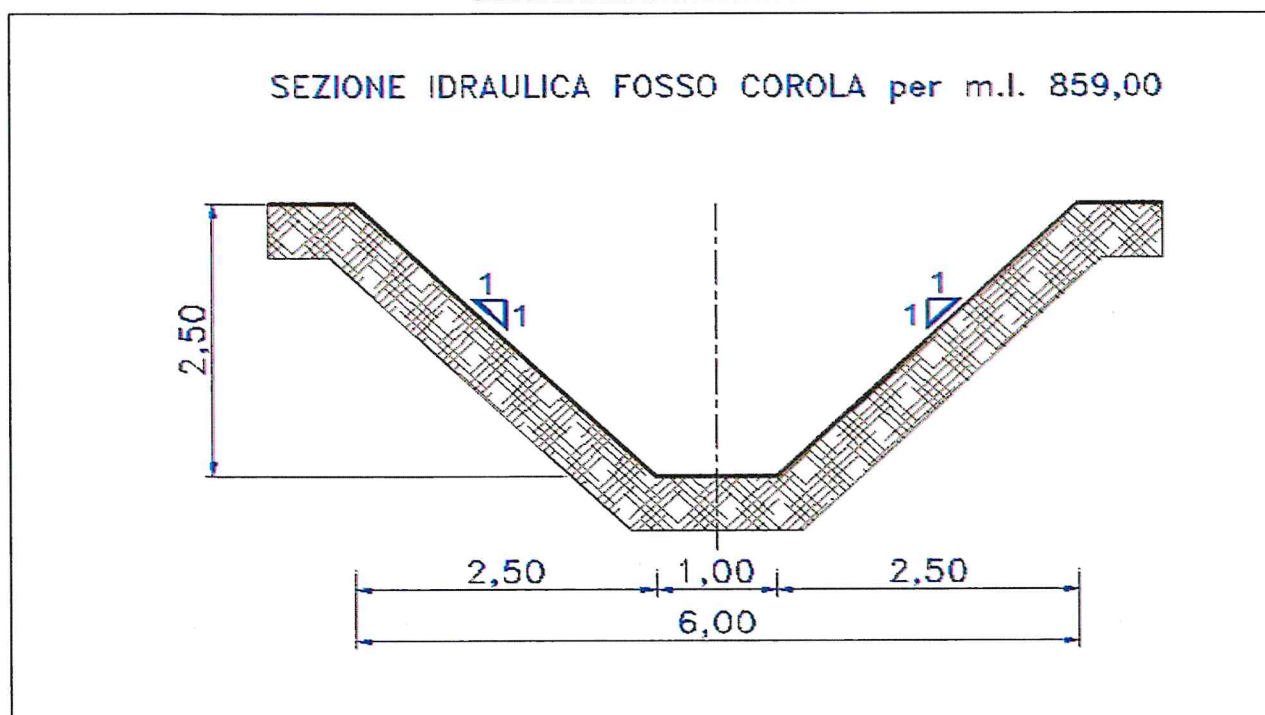

COMPUTO METRICO DELLE ATTIVITA' NECESSARIE PER LA MANUTENZIONE ORDINARIA

Analisi dei costi di manutenzione (PREZZO UNITARIO PREZZARIO LAVORI OO.PP. DEL 28/08/2012 NUMERO 41 SUPPLEMENTO N.1)

| INTERVENTI PREVISTI                  | COSTO UNITARIO (€) | LUNGHEZZA CANALE (m) | INTERVENTO PARZIALE (%) | LARGHEZZA FONDO (m) | LUNGHEZZA SPONDE (m) | PROFONDITA' DI SCAVO (cm) | NUMERO ALBERI | TOTALE INTERVENTO (€) |
|--------------------------------------|--------------------|----------------------|-------------------------|---------------------|----------------------|---------------------------|---------------|-----------------------|
| SFALCIO FONDO (F1.01.3.a) €/mq       | 0,74               | 859                  | 100%                    | 1                   |                      |                           |               | € 635,66              |
| SFALCIO SPONDE (F1.01.1.) €/mq       | 1,14               | 859                  | 100%                    |                     | 7                    |                           |               | € 6.854,82            |
| ESPURGO FONDO (F1.02.1.) €/mc        | 8,19               | 859                  | 100%                    | 1                   |                      | 0,20                      |               | € 1.407,04            |
| TAGLIO E ASPORTO ALBERI (F1.01.6.b.) | 65,79              |                      |                         |                     |                      |                           | 2             | € 131,58              |

TOTALE COMPLESSIVO LAVORO

€

9.029,10

http://l



FOSSO SAN MARCO ( rif. n. 33 )

| COMUNE DI | LUNGHEZZA CANALE (ml) | SEZIONE MEDIA TOTALE (ml) | SUPERFICIE (mq) | SEZIONE MEDIA SFALCIO (ml) | SEZIONE MEDIA ESPURGO (ml) | PERIODO MANUTENZIONE | TIPO MANUTENZIONE | TIPO ALVEO |
|-----------|-----------------------|---------------------------|-----------------|----------------------------|----------------------------|----------------------|-------------------|------------|
| MINTURNO  | 1.383,00              | 7                         | 9.681           | 7                          | 0,20                       | ANNUALE              | A MACCHINA        |            |

UBICAZIONE FOSSO SU ORTOFOTO E CARTA TECNICA REGIONALE

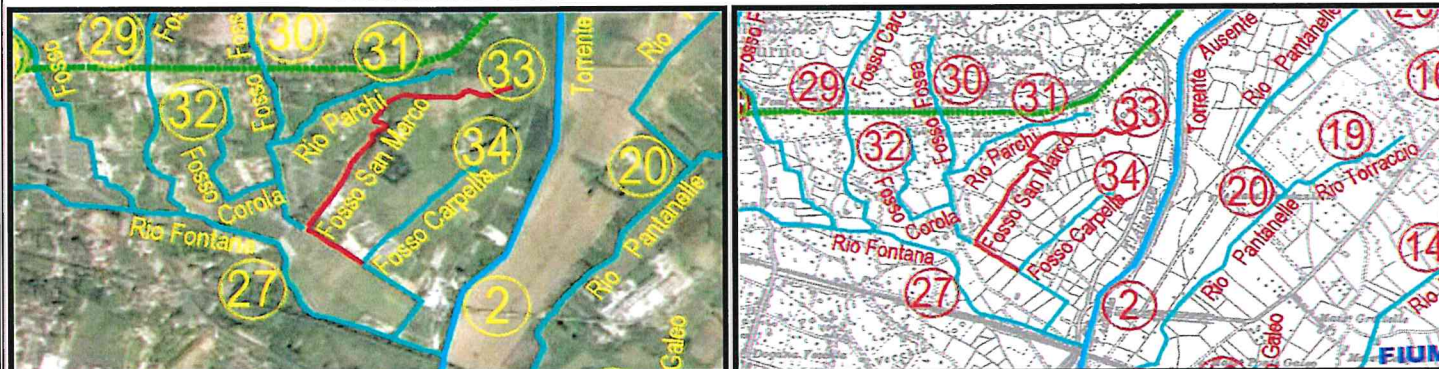

SEZIONE MEDIA INDICATIVA

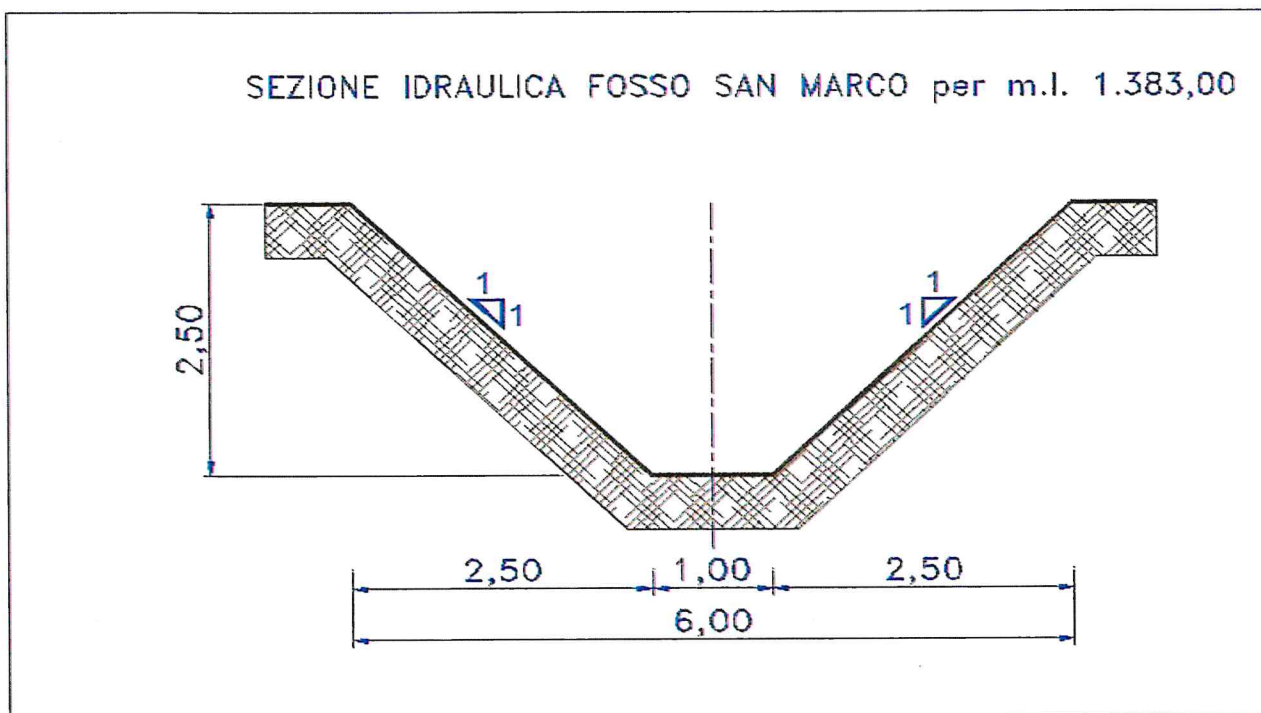

COMPUTO METRICO DELLE ATTIVITA' NECESSARIE PER LA MANUTENZIONE ORDINARIA

Analisi dei costi di manutenzione (PREZZO UNITARIO PREZZARIO LAVORI OO.PP. DEL 28/08/2012 NUMERO 41 SUPPLEMENTO N.1)

| INTERVENTI PREVISTI                  | COSTO UNITARIO € | LUNGHEZZA CANALE (ml) | INTERVENTO PARZIALE % | LARGHEZZA FONDO (ml) | LUNGHEZZA SPONDE (ml) | PROFONDITA' DI SCAVO (cm) | NUMERO ALBERI | TOTALE INTERVENTO € |
|--------------------------------------|------------------|-----------------------|-----------------------|----------------------|-----------------------|---------------------------|---------------|---------------------|
| SFALCIO FONDO (F1.01.3.a) €/mq       | 0,74             | 1.383                 | 100%                  | 1                    |                       |                           |               | € 1.023,42          |
| SFALCIO SPONDE (F1.01.1.) €/mq       | 1,14             | 1.383                 | 100%                  |                      | 7                     |                           |               | € 11.036,34         |
| ESPURGO FONDO (F1.02.1.) €/mc        | 8,19             | 1.383                 | 100%                  | 1                    |                       | 0,20                      |               | € 2.265,35          |
| TAGLIO E ASPORTO ALBERI (F1.01.6.b.) | 65,79            |                       |                       |                      |                       |                           | 4             | € 263,16            |

|                           |   |           |
|---------------------------|---|-----------|
| TOTALE COMPLESSIVO LAVORO | € | 14.588,27 |
|---------------------------|---|-----------|



FOSSO CARPELLA ( rif. n. 34 )

| COMUNE DI | LUNGHEZZA CANALE (m) | SEZIONE MEDIA TOTALE (m) | SUPERFICIE (mq) | SEZIONE MEDIA SFALCIO (m) | SEZIONE MEDIA ESPURGO (m) | PERIODO MANUTENZIONE | TIPO MANUTENZIONE | TIPO ALVEO |
|-----------|----------------------|--------------------------|-----------------|---------------------------|---------------------------|----------------------|-------------------|------------|
| MINTURNO  | 705,00               | 7                        | 4.935           | 7                         | 0,20                      | ANNUALE              | A MACCHINA        |            |

UBICAZIONE FOSSO SU ORTOFOTO E CARTA TECNICA REGIONALE

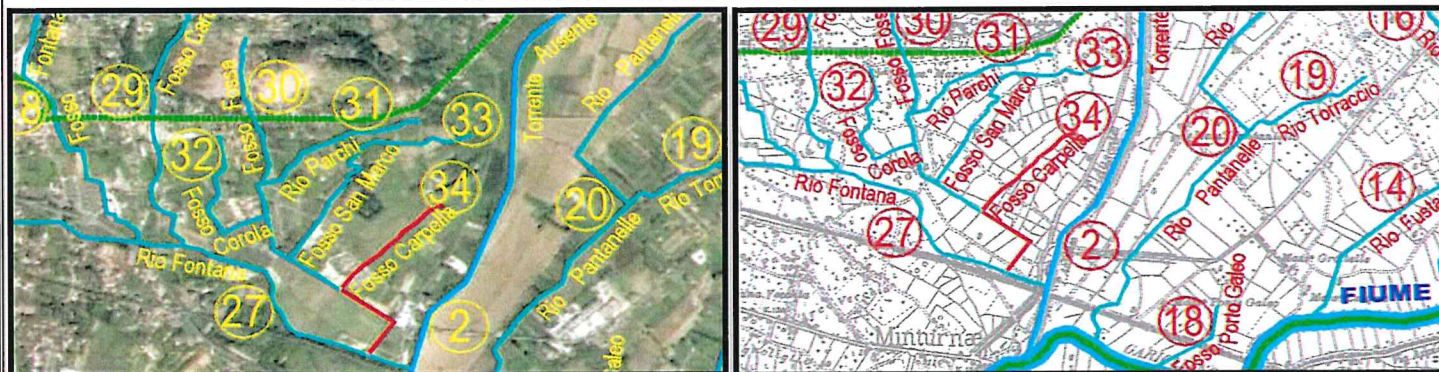

SEZIONE MEDIA INDICATIVA

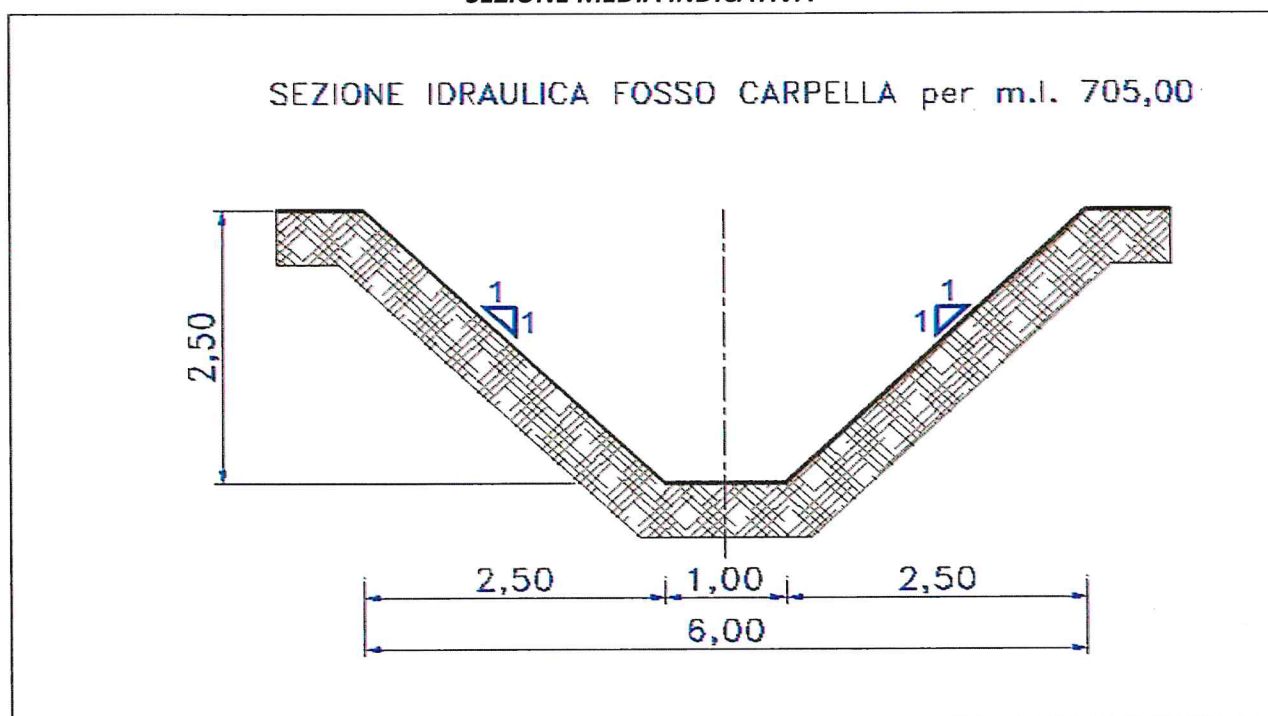

COMPUTO METRICO DELLE ATTIVITA' NECESSARIE PER LA MANUTENZIONE ORDINARIA

Analisi dei costi di manutenzione (PREZZO UNITARIO PREZZARIO LAVORI OO.PP. DEL 28/08/2012 NUMERO 41 SUPPLEMENTO N.1)

| INTERVENTI PREVISTI                  | COSTO UNITARIO € | LUNGHEZZA CANALE (m) | INTERVENTO PARZIALE % | LARGHEZZA FONDO (m) | LUNGHEZZA SPONDE (m) | PROFONDITA' DI SCAVO (cm) | NUMERO ALBERI | TOTALE INTERVENTO € |
|--------------------------------------|------------------|----------------------|-----------------------|---------------------|----------------------|---------------------------|---------------|---------------------|
| SFALCIO FONDO (F1.01.3.a)<br>€/mq    | 0,74             | 705                  | 100%                  | 1                   |                      |                           |               | € 521,70            |
| SFALCIO SPONDE (F1.01.1.)<br>€/mq    | 1,14             | 705                  | 100%                  |                     | 7                    |                           |               | € 5.625,90          |
| ESPURGO FONDO (F1.02.1.)<br>€/mc     | 8,19             | 705                  | 100%                  | 1                   |                      | 0,20                      |               | € 1.154,79          |
| TAGLIO E ASPORTO ALBERI (F1.01.6.b.) | 65,79            |                      |                       |                     |                      |                           | 2             | € 131,58            |

TOTALE COMPLESSIVO LAVORO

€

7.433,97

Fonte: http://



CANALE CIRCONDARIALE MINTURNO (rif. n. 35)

| COMUNE DI | LUNGHEZZA CANALE (ml) | SEZIONE MEDIA TOTALE (ml) | SUPERFICIE (mq) | SEZIONE MEDIA SFALCIO (ml) | SEZIONE MEDIA ESPURGO (ml) | PERIODO MANUTENZIONE | TIPO MANUTENZIONE | TIPO ALVEO |
|-----------|-----------------------|---------------------------|-----------------|----------------------------|----------------------------|----------------------|-------------------|------------|
| MINTURNO  | 4.298,00              | 7                         | 30.086          | 7                          | 0,20                       | ANNUALE              | A MACCHINA        |            |

UBICAZIONE CANALE SU ORTOFOTO E CARTA TECNICA REGIONALE

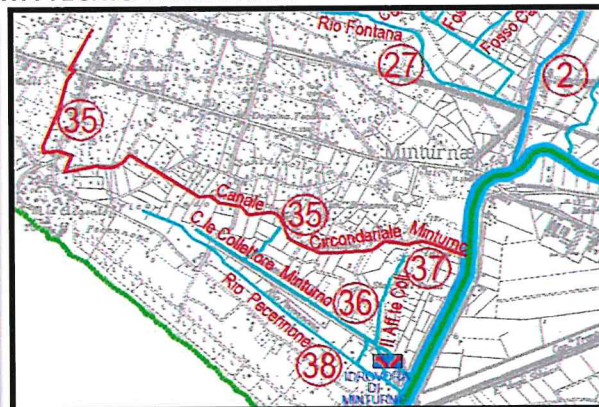

SEZIONE MEDIA INDICATIVA

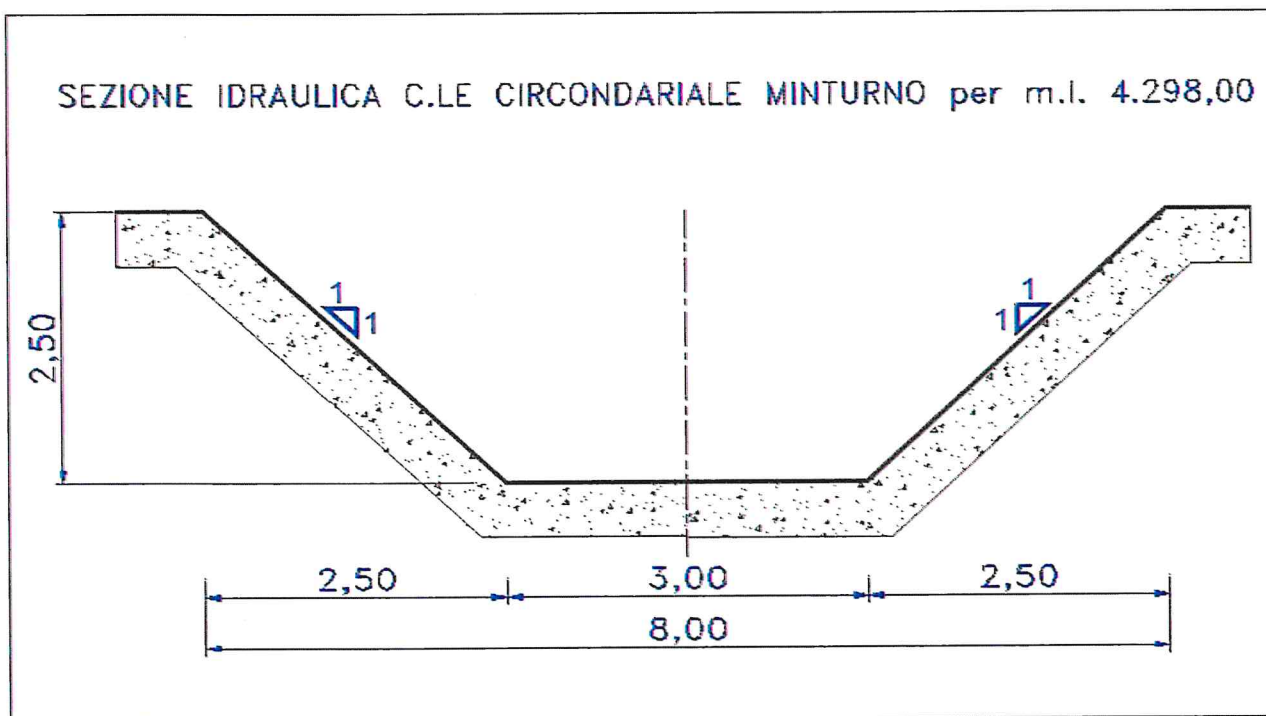

COMPUTO METRICO DELLE ATTIVITA' NECESSARIE PER LA MANUTENZIONE ORDINARIA

Analisi dei costi di manutenzione (PREZZO UNITARIO PREZZARIO LAVORI OO.PP. DEL 28/08/2012 NUMERO 41 SUPPLEMENTO N.1)

| INTERVENTI PREVISTI                  | COSTO UNITARIO € | LUNGHEZZA CANALE (ml) | INTERVENTO PARZIALE % | LARGHEZZA FONDO (ml) | LUNGHEZZA SPONDE (ml) | PROFONDITA' DI SCAVO (cm) | NUMERO ALBERI | TOTALE INTERVENTO € |
|--------------------------------------|------------------|-----------------------|-----------------------|----------------------|-----------------------|---------------------------|---------------|---------------------|
| SFALCIO FONDO (F1.01.3.a) €/mq       | 0,74             | 4.298                 | 100%                  | 3                    |                       |                           |               | € 9.541,56          |
| SFALCIO SPONDE (F1.01.1.) €/mq       | 1,14             | 4.298                 | 100%                  |                      | 7                     |                           |               | € 34.298,04         |
| ESPURGO FONDO (F1.02.1.) €/mc        | 8,19             | 4.298                 | 100%                  | 3                    |                       | 0,20                      |               | € 21.120,37         |
| TAGLIO E ASPORTO ALBERI (F1.01.6.b.) | 65,79            |                       |                       |                      |                       |                           | 13            | € 855,27            |

TOTALE COMPLESSIVO LAVORO

€

65.815,24

http://b...



| COMUNE DI | LUNGHEZZA CANALE (ml) | SEZIONE MEDIA TOTALE (ml) | SUPERFICIE (mq) | SEZIONE MEDIA SFALCIO (ml) | SEZIONE MEDIA ESPURGO (ml) | PERIODO MANUTENZIONE | TIPO MANUTENZIONE | TIPO ALVEO |
|-----------|-----------------------|---------------------------|-----------------|----------------------------|----------------------------|----------------------|-------------------|------------|
| MINTURNO  | 2.687,00              | 7                         | 18.809          | 7                          | 0,20                       | ANNUALE              | A MACCHINA        |            |

**UBICAZIONE CANALE SU ORTOFOTO E CARTA TECNICA REGIONALE**



**SEZIONE MEDIA INDICATIVA**

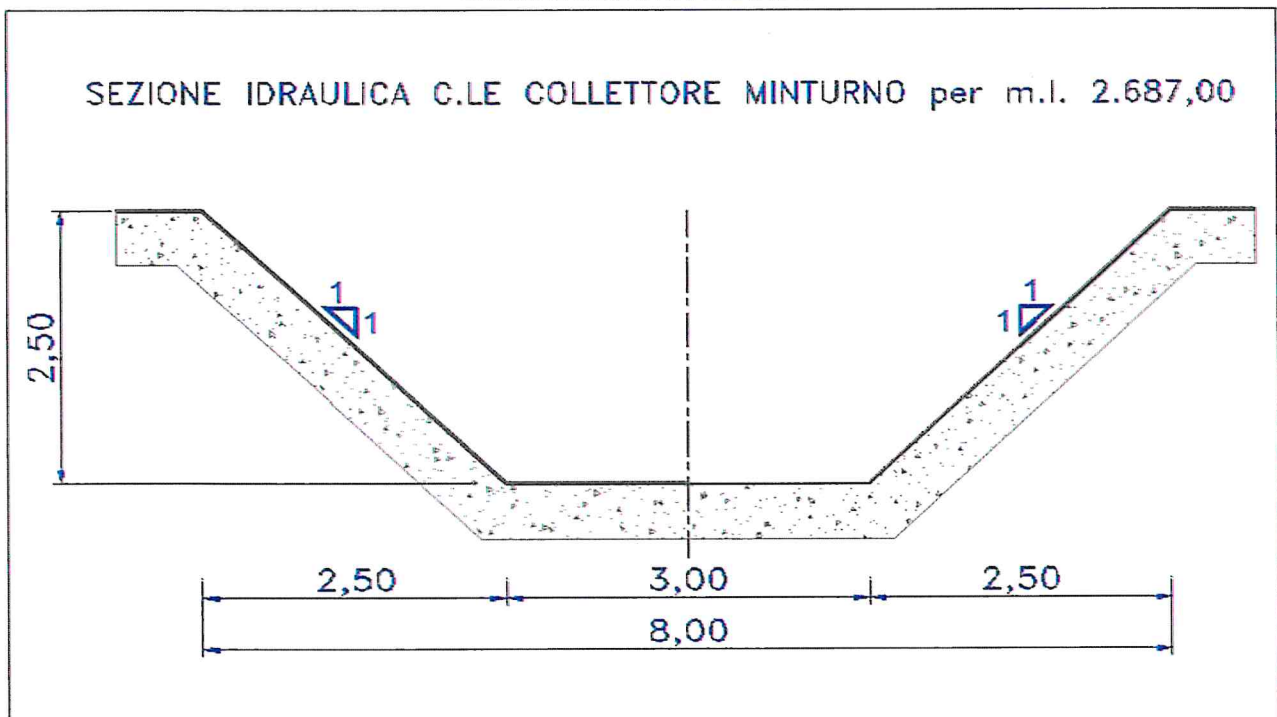

**COMPUTO METRICO DELLE ATTIVITA' NECESSARIE PER LA MANUTENZIONE ORDINARIA**

Analisi dei costi di manutenzione (PREZZO UNITARIO PREZZARIO LAVORI OO.PP. DEL 28/08/2012 NUMERO 41 SUPPLEMENTO N.1)

| INTERVENTI PREVISTI                  | COSTO UNITARIO € | LUNGHEZZA CANALE (ml) | INTERVENTO PARZIALE % | LARGHEZZA FONDO (ml) | LUNGHEZZA SPONDE (ml) | PROFONDITA' DI SCAVO (cm) | NUMERO ALBERI | TOTALE INTERVENTO € |
|--------------------------------------|------------------|-----------------------|-----------------------|----------------------|-----------------------|---------------------------|---------------|---------------------|
| SFALCIO FONDO (F1.01.3.a) €/mq       | 0,74             | 2.687                 | 100%                  | 3                    |                       |                           |               | € 5.965,14          |
| SFALCIO SPONDE (F1.01.1.) €/mq       | 1,14             | 2.687                 | 100%                  |                      | 7                     |                           |               | € 21.442,26         |
| ESPURGO FONDO (F1.02.1.) €/mc        | 8,19             | 2.687                 | 100%                  | 3                    |                       | 0,20                      |               | € 13.203,92         |
| TAGLIO E ASPORTO ALBERI (F1.01.6.b.) | 65,79            |                       |                       |                      |                       |                           | 8             | € 526,32            |

|                                  |          |                  |
|----------------------------------|----------|------------------|
| <b>TOTALE COMPLESSIVO LAVORO</b> | <b>€</b> | <b>41.137,64</b> |
|----------------------------------|----------|------------------|



FOSSO II AFFLUENTE COLLETTORE MINTURNO ( rif. n. 37 )

| COMUNE DI | LUNGHEZZA CANALE (ml) | SEZIONE MEDIA TOTALE (ml) | SUPERFICIE (mq) | SEZIONE MEDIA SFALCIO (ml) | SEZIONE MEDIA ESPURGO (ml) | PERIODO MANUTENZIONE | TIPO MANUTENZIONE | TIPO ALVEO |
|-----------|-----------------------|---------------------------|-----------------|----------------------------|----------------------------|----------------------|-------------------|------------|
| MINTURNO  | 683,00                | 7                         | 4.781           | 7                          | 0,20                       | ANNUALE              | A MACCHINA        |            |

UBICAZIONE FOSSO SU ORTOFOTO E CARTA TECNICA REGIONALE

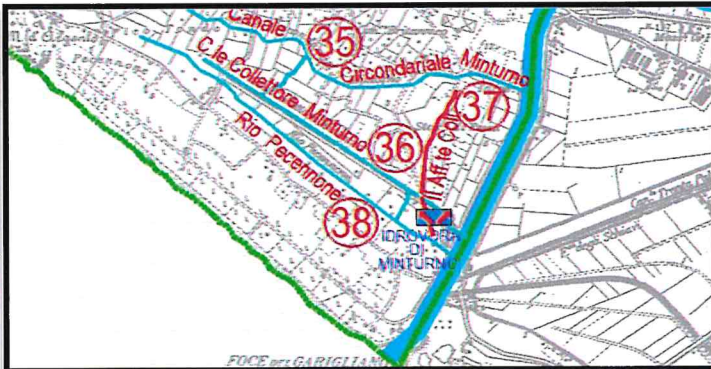

SEZIONE MEDIA INDICATIVA

SEZIONE IDRAULICA FOSSO II AFF.TE COLL.RE MINTURNO per m.l. 683,00

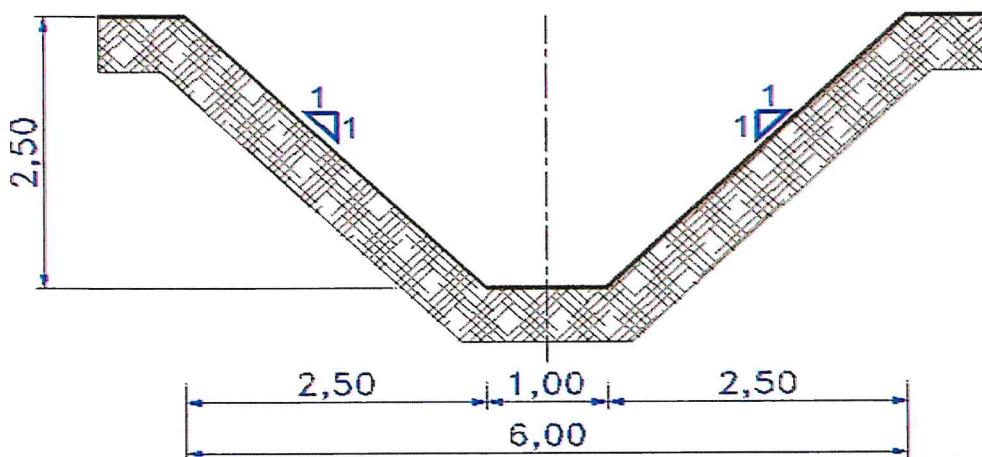

COMPUTO METRICO DELLE ATTIVITA' NECESSARIE PER LA MANUTENZIONE ORDINARIA

Analisi dei costi di manutenzione (PREZZO UNITARIO PREZZARIO LAVORI OO.PP. DEL 28/08/2012 NUMERO 41 SUPPLEMENTO N.1)

| INTERVENTI PREVISTI                  | COSTO UNITARIO € | LUNGHEZZA CANALE (ml) | INTERVENTO PARZIALE % | LARGHEZZA FONDO (ml) | LUNGHEZZA SPONDE (ml) | PROFONDITA' DI SCAVO (cm) | NUMERO ALBERI | TOTALE INTERVENTO € |
|--------------------------------------|------------------|-----------------------|-----------------------|----------------------|-----------------------|---------------------------|---------------|---------------------|
| SFALCIO FONDO (F1.01.3.a) €/mq       | 0,74             | 683                   | 100%                  | 1                    |                       |                           |               | € 505,42            |
| SFALCIO SPONDE (F1.01.1.) €/mq       | 1,14             | 683                   | 100%                  |                      | 7                     |                           |               | € 5.450,34          |
| ESPURGO FONDO (F1.02.1.) €/mc        | 8,19             | 683                   | 100%                  | 1                    |                       | 0,20                      |               | € 1.118,75          |
| TAGLIO E ASPORTO ALBERI (F1.01.6.b.) | 65,79            |                       |                       |                      |                       |                           | 2             | € 131,58            |

TOTALE COMPLESSIVO LAVORO

€

7.206,09

fonte: http://k



RIO PECENNONE ( rif. n. 38 )

| COMUNE DI | LUNGHEZZA CANALE (ml) | SEZIONE MEDIA TOTALE (ml) | SUPERFICIE (mq) | SEZIONE MEDIA SFALCIO (ml) | SEZIONE MEDIA ESPURGO (ml) | PERIODO MANUTENZIONE | TIPO MANUTENZIONE | TIPO ALVEO |
|-----------|-----------------------|---------------------------|-----------------|----------------------------|----------------------------|----------------------|-------------------|------------|
| MINTURNO  | 2.200,00              | 7                         | 15.400          | 7                          | 0,20                       | ANNUALE              | A MACCHINA        |            |

UBICAZIONE RIO SU ORTOFOTO E CARTA TECNICA REGIONALE

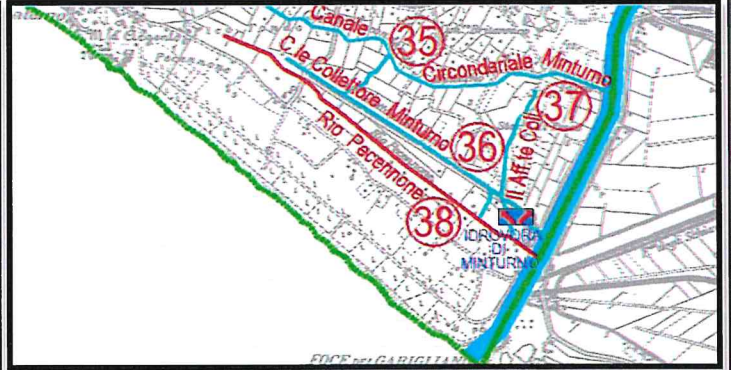

SEZIONE MEDIA INDICATIVA

SEZIONE IDRAULICA RIO PECENNONE per m.l. 2.200,00

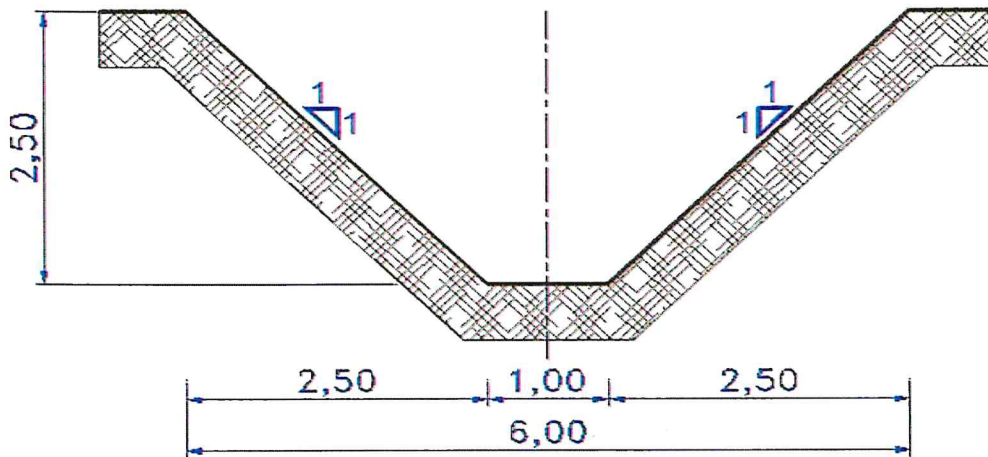

COMPUTO METRICO DELLE ATTIVITA' NECESSARIE PER LA MANUTENZIONE ORDINARIA

Analisi dei costi di manutenzione (PREZZO UNITARIO PREZZARIO LAVORI OO.PP. DEL 28/08/2012 NUMERO 41 SUPPLEMENTO N.1)

| INTERVENTI PREVISTI                  | COSTO UNITARIO € | LUNGHEZZA CANALE (ml) | INTERVENTO PARZIALE % | LARGHEZZA FONDO (ml) | LUNGHEZZA SPONDE (ml) | PROFONDITA' DI SCAVO (cm) | NUMERO ALBERI | TOTALE INTERVENTO € |
|--------------------------------------|------------------|-----------------------|-----------------------|----------------------|-----------------------|---------------------------|---------------|---------------------|
| SFALCIO FONDO (F1.01.3.a) €/mq       | 0,74             | 2.200                 | 100%                  | 1                    |                       |                           |               | € 1.628,00          |
| SFALCIO SPONDE (F1.01.1.) €/mq       | 1,14             | 2.200                 | 100%                  |                      | 7                     |                           |               | € 17.556,00         |
| ESPURGO FONDO (F1.02.1.) €/mc        | 8,19             | 2.200                 | 100%                  | 1                    |                       | 0,20                      |               | € 3.603,60          |
| TAGLIO E ASPORTO ALBERI (F1.01.6.b.) | 65,79            |                       |                       |                      |                       |                           | 7             | € 460,53            |

TOTALE COMPLESSIVO LAVORO

€

23.248,13

Fonte: <http://l...>



RIO RECILLO ( rif. n. 39 )

| COMUNE DI | LUNGHEZZA CANALE (ml) | SEZIONE MEDIA TOTALE (ml) | SUPERFICIE (mq) | SEZIONE MEDIA SFALCIO (ml) | SEZIONE MEDIA ESPURGO (ml) | PERIODO MANUTENZIONE | TIPO MANUTENZIONE | TIPO ALVEO |
|-----------|-----------------------|---------------------------|-----------------|----------------------------|----------------------------|----------------------|-------------------|------------|
| MINTURNO  | 3.062,00              | 7                         | 21.434          | 7                          | 0,20                       | ANNUALE              | A MACCHINA        |            |

UBICAZIONE RIO SU ORTOFOTO E CARTA TECNICA REGIONALE

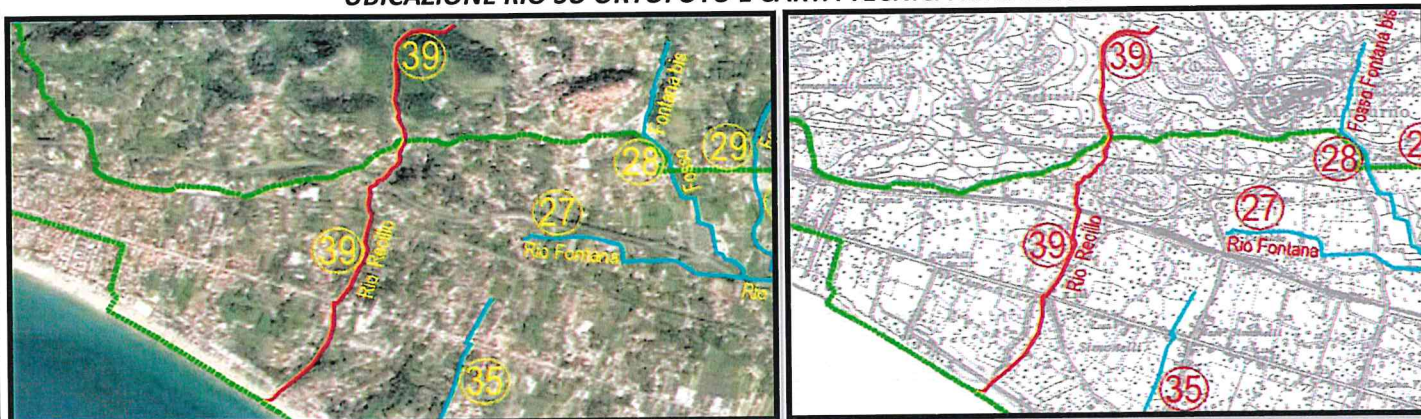

SEZIONE MEDIA INDICATIVA

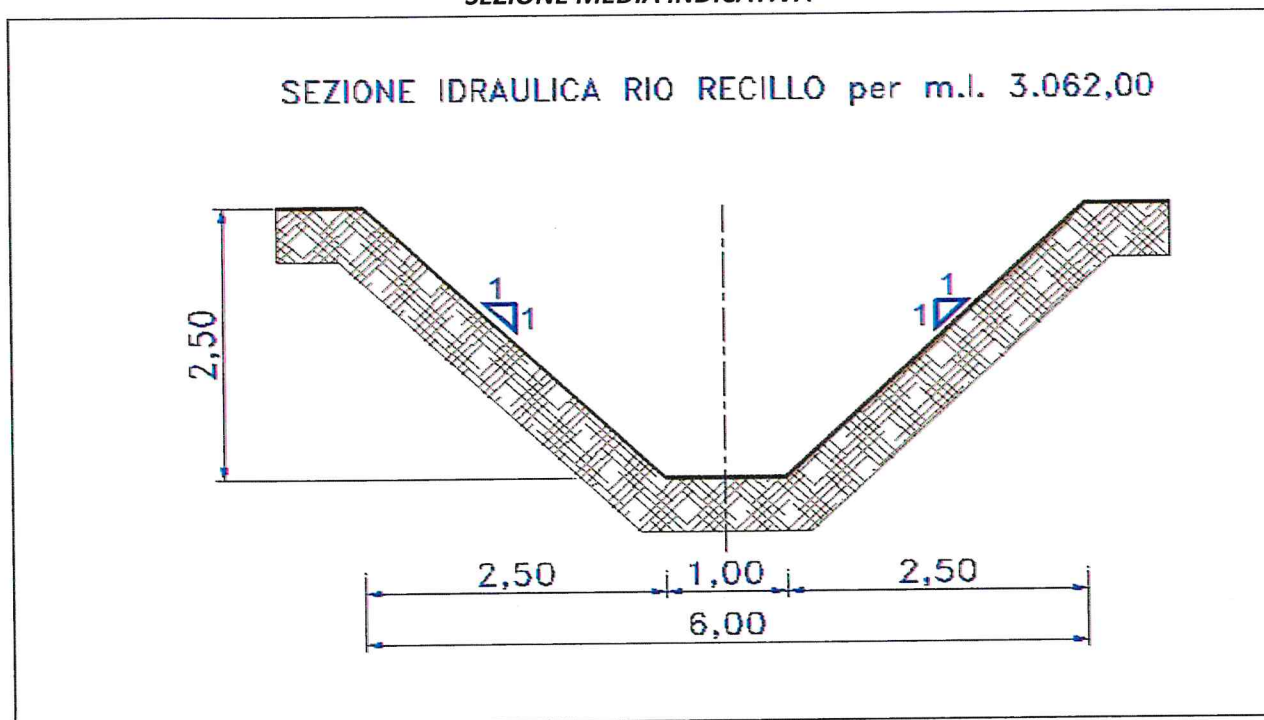

COMPUTO METRICO DELLE ATTIVITA' NECESSARIE PER LA MANUTENZIONE ORDINARIA

Analisi dei costi di manutenzione (PREZZO UNITARIO PREZZARIO LAVORI OO.PP. DEL 28/08/2012 NUMERO 41 SUPPLEMENTO N.1)

| INTERVENTI PREVISTI                  | COSTO UNITARIO € | LUNGHEZZA CANALE (ml) | INTERVENTO PARZIALE % | LARGHEZZA FONDO (m) | LUNGHEZZA SPONDE (ml) | PROFONDITA' DI SCAVO (cm) | NUMERO ALBERI | TOTALE INTERVENTO € |
|--------------------------------------|------------------|-----------------------|-----------------------|---------------------|-----------------------|---------------------------|---------------|---------------------|
| SFALCIO FONDO (F1.01.3.a)<br>€/mq    | 0,74             | 3.062                 | 100%                  | 1                   |                       |                           |               | € 2.265,88          |
| SFALCIO SPONDE (F1.01.1.)<br>€/mq    | 1,14             | 3.062                 | 100%                  |                     | 7                     |                           |               | € 24.434,76         |
| ESPURGO FONDO (F1.02.1.)<br>€/mc     | 8,19             | 3.062                 | 100%                  | 1                   |                       | 0,20                      |               | € 5.015,56          |
| TAGLIO E ASPORTO ALBERI (F1.01.6.b.) | 65,79            |                       |                       |                     |                       |                           | 9             | € 592,11            |

TOTALE COMPLESSIVO LAVORO

€

32.308,31

fonte: http://l



RIO GRANDE ( rif. n. 40 )

| COMUNE DI   | LUNGHEZZA CANALE (ml) | SEZIONE MEDIA TOTALE (ml) | SUPERFICIE (mq) | SEZIONE MEDIA SFALCIO (ml) | SEZIONE MEDIA ESPURGO (ml) | PERIODO MANUTENZIONE | TIPO MANUTENZIONE | TIPO ALVEO |
|-------------|-----------------------|---------------------------|-----------------|----------------------------|----------------------------|----------------------|-------------------|------------|
| CASTELFORTE | 2.222,00              | 14,15                     | 31.441          | 14,15                      | 0,20                       | ANNUALE              | A MACCHINA        |            |

UBICAZIONE RIO SU ORTOFOTO E CARTA TECNICA REGIONALE

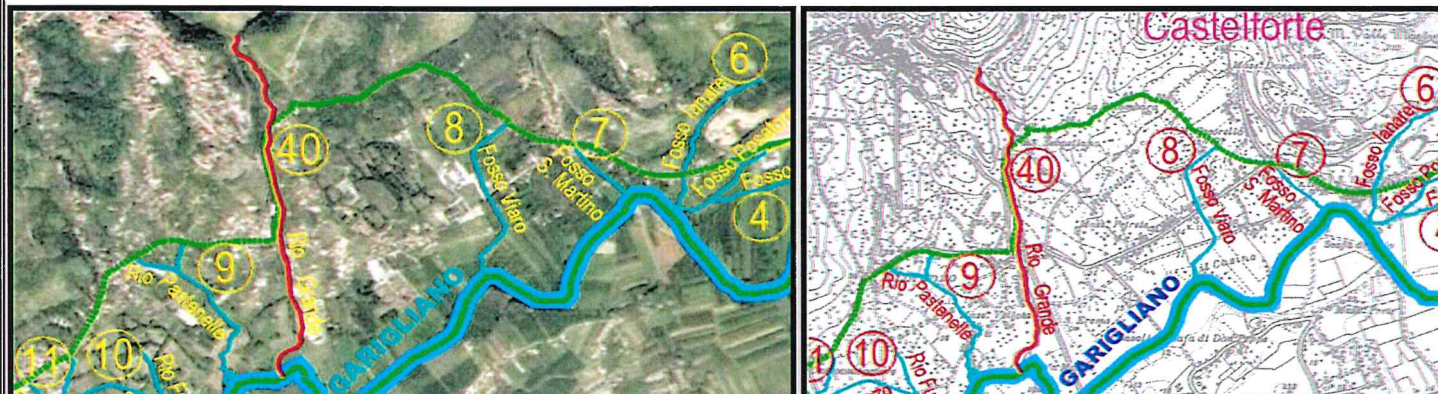

SEZIONE MEDIA INDICATIVA

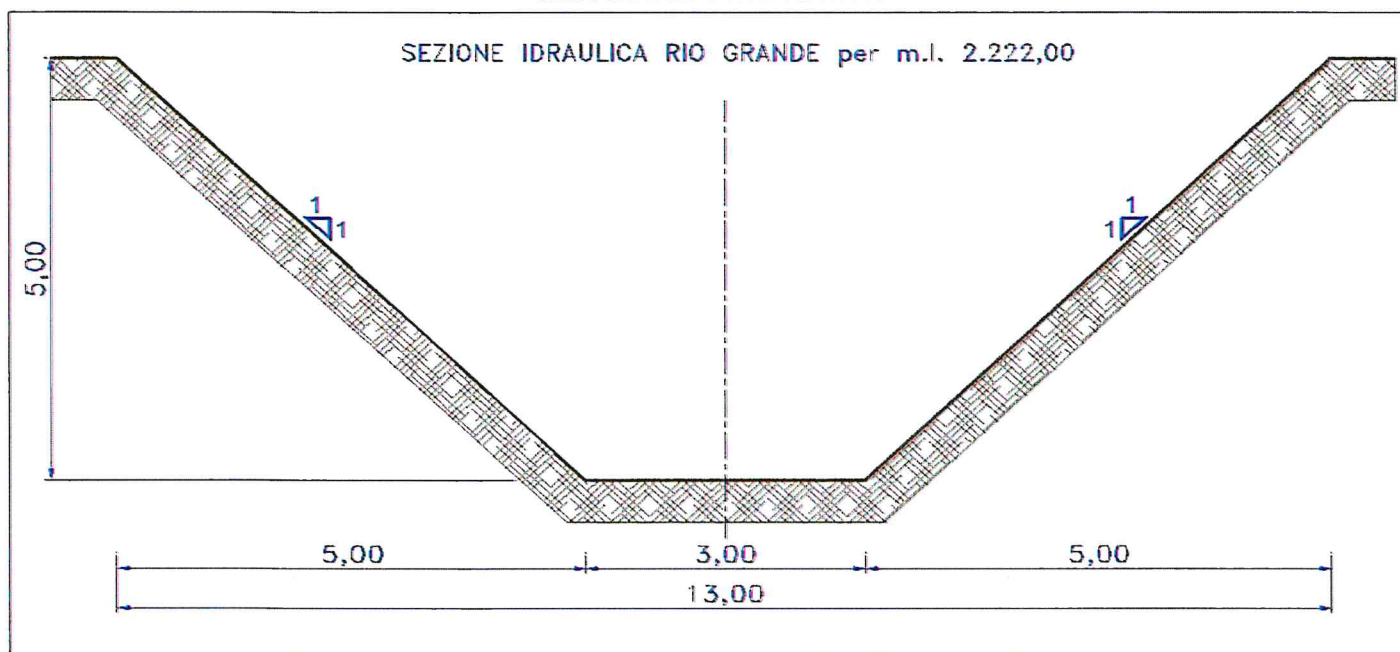

COMPUTO METRICO DELLE ATTIVITA' NECESSARIE PER LA MANUTENZIONE ORDINARIA

Analisi dei costi di manutenzione (PREZZO UNITARIO PREZZARIO LAVORI OO.PP. DEL 28/08/2012 NUMERO 41 SUPPLEMENTO N.1)

| INTERVENTI PREVISTI                  | COSTO UNITARIO € | LUNGHEZZA CANALE (ml) | INTERVENTO PARZIALE % | LARGHEZZA FONDO (ml) | LUNGHEZZA SPONDE (ml) | PROFONDITA' DI SCAVO (cm) | NUMERO ALBERI | TOTALE INTERVENTO € |
|--------------------------------------|------------------|-----------------------|-----------------------|----------------------|-----------------------|---------------------------|---------------|---------------------|
| SFALCIO FONDO (F1.01.3.a)<br>€/mq    | 0,74             | 2.222                 | 100%                  | 3                    |                       |                           |               | € 4.932,84          |
| SFALCIO SPONDE (F1.01.1.)<br>€/mq    | 1,14             | 2.222                 | 100%                  |                      | 14,15                 |                           |               | € 35.843,08         |
| ESPURGO FONDO (F1.02.1.)<br>€/mc     | 8,19             | 2.222                 | 100%                  | 3                    |                       | 0,20                      |               | € 10.918,91         |
| TAGLIO E ASPORTO ALBERI (F1.01.6.b.) | 65,79            |                       |                       |                      |                       |                           | 7             | € 460,53            |

TOTALE COMPLESSIVO LAVORO

€

52.155,36



**CONSORZIO DI BONIFICA SUD PONTINO**

Viale Piemonte, 140 - 04022 FONDI (LT)

---

**IMPIANTI IDROVORI del COMPENSORIO ex**  
**CONSORZIO AURUNCO di BONIFICA**



## CONSORZIO DI BONIFICA SUD PONTINO

Opere pubbliche di bonifica  
MANUTENZIONE E GESTIONE IMPIANTI IDROVORI

| DEMONINAZIONE IMPIANTO IDROVORO | COMUNE DI | DATI CATASTALI                          | NUMERO POMPE | PORTATA TOTALE L/S | COLLETTORE IMMISSARIO | COLLETTORE EMISSARIO | CARATTERISTICHE FABBRICATO        | APPARATO ELETTRICO  | APPARATO SGRIGLIATORE                    |
|---------------------------------|-----------|---|--------------|--------------------|-----------------------|----------------------|-----------------------------------|---|--|
| PUNTA FIUME                     | MINTURNO  | Foglio n. 45 particelle 977,975,523,287 | 2            | 1.000              | COLLETTORE            | CANALE DI SCARICO    | FABBRICATO REALIZZATO IN MURATURA | L'APPARATO ELETTRICO E' FORMATO UN QUADRO DI B.T. PER IL COMANDO DELLE ELETTROPOMPE | L'IMPIANTO E' SPROVVISTO DI SGRIGLIATORE |

IDROVORO PUNTA FIUME



CARTOGRAFIA



### COMPUTO METRICO DELLE ATTIVITA' NECESSARIE PER LA MANUTENZIONE ORDINARIA

Analisi dei costi di manutenzione (PREZZO UNITARIO PREZZARIO LAVORI OO.PP. DEL 28/08/2012 NUMERO 41 SUPPLEMENTO N.1)

| DEMONINAZIONE IMPIANTO IDROVORO | MANUTENZIONE ED ENERGIA ELETTRICA | MANO D'OPERA | SOMMA TOTALE | SPESE NON DIRETTAMENTE IMPUTABILI / MANUTENZIONI STRAORDINARIE | SOMMA TOTALE        |
|---------------------------------|-----------------------------------|--------------|--------------|--|---------------------|
| PUNTA FIUME                     | € 32.000,00                       | € 162.632,00 | € 194.632,00 | € 10.000,00  | € 204.632,00        |
| <b>TOTALE COMPLESSIVO</b>       |                                   |              |              |  | <b>€ 204.632,00</b> |

P.S.: Le somme indicate sono state dedotte e calcolate in riferimento agli impianti idrovori gestiti dal Consorzio di Bonifica Sud Pontino aventi caratteristiche tecnico-idrauliche simili



Consorzio Aurunco di Bonifica

Sessa Aurunca

---

Relazione

del 26.03.2019

Pag. 1 di 5

---

000630

**Consorzio Aurunco di Bonifica Interregionale**  
**Intese ai sensi dell'art. 37 DPR 616/77**

**Integrazione alla**

**Relazione descrittiva sui beni, impianti e personale addetto al  
funzionamento delle opere connesse, ubicate nel comprensorio  
consortile in DX del fiume Garigliano, redatta in data 10/05/2018**

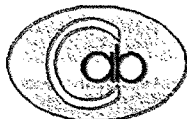

## Indice

|  |          |
|--|----------|
| <b>1 PREMESSA .....</b>  | <b>3</b> |
| <b>2 DESCRIZIONE DEL PATRIMONIO IMMOBILIARE DEL COMPENSORIO IN DESTRA GARIGLIANO .....</b> | <b>3</b> |
| <b>2.1 IMMOBILI NEL COMUNE DI MINTURNO.....</b>  | <b>3</b> |
| 2.1.1 Impianto idrovoro di "Punta a Fiume".....  | 3        |
| 2.1.2 Impianto VIII lotto.....   | 4        |
| <b>2.2 IMMOBILI NEL COMUNE DI SANTI COSMA E DAMIANO.....</b>                               | <b>4</b> |
| 2.2.1 Impianto di pompaggio irriguo di "Porto D'Arzino".....                               | 4        |
| <b>2.3 ULTERIORE CONSISTENZA CATASTALE.....</b>  | <b>5</b> |



## 1 Premessa

Questa relazione integrativa è redatta con lo scopo di fornire ulteriori chiarimenti in merito alla consistenza catastale degli immobili principali costituenti il patrimonio immobiliare del Demanio dello Stato – Ramo Bonifiche, in affidamento al Consorzio Aurunco di Bonifica, nel comprensorio denominato DX Garigliano.

## 2 Descrizione del patrimonio immobiliare del comprensorio in destra Garigliano

Gli immobili del Demanio dello Stato – ramo bonifica, affidati in consegna al Consorzio Aurunco di Bonifica e ricadenti nel comprensorio consortile in destra Garigliano, sono di varia natura e comprendono: impianti di sollevamento per la bonifica dei terreni, impianti di sollevamento per l'irrigazione, fabbricati ad uso collettivo e impianti di sollevamento per l'alimentazione di canalette per l'irrigazione a scorrimento.

Gli immobili principali, sono i seguenti:

- Impianto idrovoro di sollevamento meccanico denominato "Punta a Fiume", in agro del comune di Minturno;
- impianto irriguo dismesso denominato "VIII Lotto", in agro del comune di Minturno;
- impianto di pompaggio ad uso irriguo denominato "Porto d'Arzino", in agro del comune di Santi Cosma e Damiano.

### 2.1 Immobili nel comune di Minturno

#### 2.1.1 Impianto idrovoro di "Punta a Fiume"

Trattasi di un fabbricato adibito ad impianto di sollevamento delle acque di bonifica del c.d. "Pantano di Minturno".

È distinto al catasto di Latina, al foglio 45, particelle 523, 975 e 977.

È composto da un primo fabbricato adibito ad abitazione e residenza dell'idrovorista; ed un secondo corpo di fabbrica che ospita le pompe di sollevamento a ridosso del canale di bonifica denominato "Collettore Centrale".

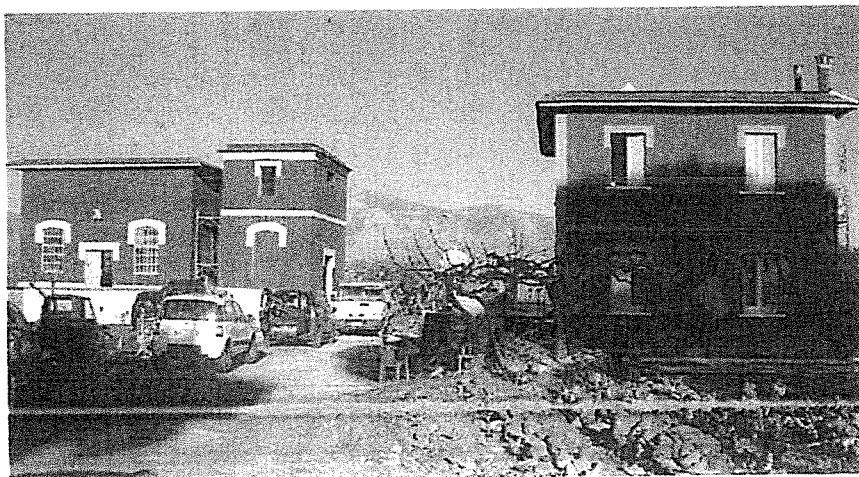

*Questo documento è di proprietà del Consorzio Aurunco di Bonifica che se ne riserva tutti i diritti*

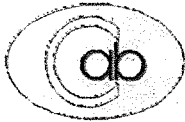

### 2.1.2 Impianto VIII lotto

Sempre in agro del comune di Minturno, in località "vecchia dogana", si trova un impianto dismesso denominato "VIII lotto Minturno", che originariamente era adibito ad impianto di sollevamento delle acque per il servizio irriguo.

È distinto al catasto di Latina, al foglio 29 particella 456 e 461, ed è costituito da un fabbricato posto sul vecchio canale di irrigazione (ora intubato) e da un altro fabbricato che costituiva la residenza dell'idrovorista e che attualmente è concesso in fitto.

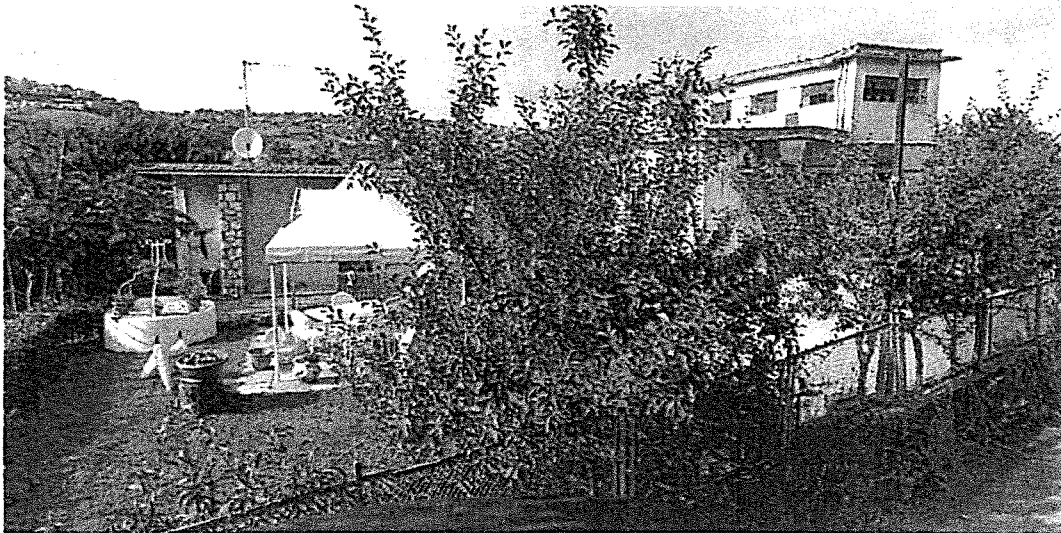

### 2.2 Immobili nel comune di Santi Cosma e Damiano

#### 2.2.1 Impianto di pompaggio irriguo di "Porto D'Arzino"

Questo immobile è il principale impianto che fornisce acqua al sistema di irrigazione del comprensorio della destra Garigliano.

Distinto al catasto di Latina al foglio 58, particelle 11, 12, 562, 563 e 564.

È costituito da un fabbricato ospitante i quadri elettrici e le pompe di sollevamento, area alloggio per il personale; una cabina elettrica di trasformazione per le MT ed una vasca di accumulo.

La particella 11 è intestata al Consorzio Aurunco di Bonifica e rappresenta un vecchio fabbricato colonico non più esistente, per tanto va soppressa.

La particella 12 è erroneamente intestata alla vecchia ditta: Russo Immacolatino

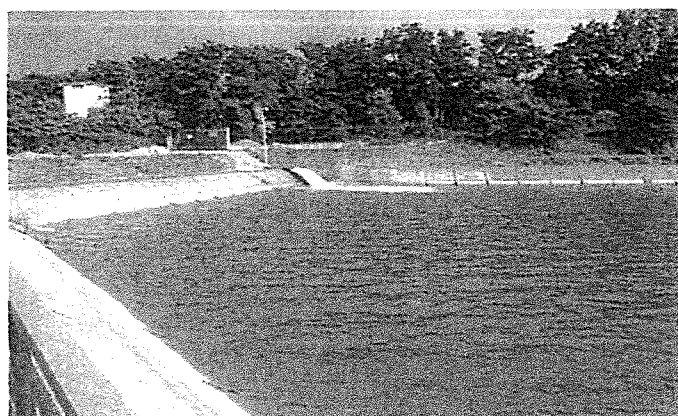

### 2.3 Ulteriore consistenza catastale

Il comprensorio di bonifica e irrigazione denominato DX Garigliano, comprendente i comuni di Castelforte, Minturno e Santi Cosma e Damiano, al suo interno conserva numerose particelle catastali, principalmente di terreni che riguardano i tracciati delle canalette pensili, i vecchi canali di irrigazione e alcuni fabbricati ospitanti impianti utili al servizio irriguo.

Di questi ulteriori cespiti, questo Consorzio, si riserva di produrre elenco dettagliato in occasione della formalizzazione dell'atto di consegna del comprensorio tra la Regione Campania e la Regione Lazio.

Sessa Aurunca, 26 marzo 2019

Ufficio tecnico Consortile

Geom. Emilio Forte



Il Direttore Generale

Ing. Felice Di Giovanni



# Regione Lazio

## Leggi Regionali

Legge Regionale 28 dicembre 2018, n. 13

**Legge di Stabilità regionale 2019**

4. All'articolo 9 della legge regionale 14 agosto 2017, n. 9, concernente il fondo regionale per contenziosi connessi a sentenze esecutive relative a calamità, sono apportate le seguenti modifiche:

- a) nella rubrica ed al comma 1, le parole: "relative a calamità" sono soppresse;
- b) al comma 2, le parole: "conseguenti a calamità," sono soppresse;
- c) al comma 3, la parola: "calamitoso" è soppressa.

5. Dopo il comma 13 dell'articolo 1 della legge regionale 11 agosto 2008, n. 14, relativo a disposizioni per lo sviluppo economico e sociale dei piccoli comuni, è aggiunto il seguente:

"13bis. Con la medesima deliberazione della Giunta regionale di cui al comma 13 sono definiti, altresì, i criteri e le modalità per la concessione dei contributi in favore dei piccoli comuni per gli interventi di valorizzazione del patrimonio culturale da sostenersi a valere sulle risorse iscritte nella voce di spesa denominata: "Contributi ai piccoli comuni per interventi di valorizzazione del patrimonio culturale", da istituirsi nel programma 01 "Valorizzazione dei beni di interesse storico" della missione 05 "Tutela e valorizzazione dei beni e delle attività culturali", alla cui autorizzazione di spesa pari ad euro 400.000,00 per l'anno 2019, 1.200.000,00 per l'anno 2020 e 400.000,00 per l'anno 2021, si provvede attraverso la corrispondente riduzione delle risorse iscritte a legislazione vigente, a valere sulle medesime annualità, nel fondo speciale di parte corrente di cui al programma 03 "Altri fondi" della missione 20 "Fondi e accantonamenti".".

6. Al comma 2 dell'articolo 51 della legge regionale 22 ottobre 2018, n. 7, relativo alle modifiche alla legge regionale 26 febbraio 2007, n. 1 (Disciplina del Consiglio delle autonomie locali), le parole: "entro sessanta giorni" sono sostituite dalle seguenti: "entro centoventi giorni".

#### **Art. 6**

**(Modifiche alle leggi regionali 21 gennaio 1984, n. 4, 7 ottobre 1994, n. 50 e 10 agosto 2016, n. 12, in materia di consorzi di bonifica e all'articolo 3 della legge regionale 31 dicembre 2015, n. 17, relativo a ottimizzazione nella gestione delle disponibilità liquide a livello regionale e successive modifiche. Modifiche all'articolo 3 della l.r. 12/2006 relativo a disposizioni per la semplificazione amministrativa)**

1. All'articolo 2 della l.r. 4/1984 sono apportate le seguenti modifiche:

- a) alla lettera a) del comma 1 le parole: "Lazio Nord" sono sostituite dalle seguenti: "Etruria meridionale e Sabina";
- b) alla lettera a) del comma 2 le parole: "Lazio Nord" sono sostituite dalle seguenti: "Etruria meridionale e Sabina".

2. Al comma 1 dell'articolo 2 della l.r. 50/1994 sono aggiunte, in fine, le seguenti parole: "A decorrere dalla stipula della predetta intesa, la parte di territorio ricadente nel Lazio del Consorzio di cui alla lettera b) confluisce nel comprensorio del Consorzio di bonifica Sud Pontino ovvero nel comprensorio del Consorzio di bonifica Lazio Sud Ovest di cui all'articolo 11, comma 2, lettera c), della legge regionale 10 agosto 2016, n. 12, relativo a disposizioni transitorie in materia di consorzi di bonifica, se già istituito.".

3. Al comma 3bis dell'articolo 3 della l.r. 17/2015, dopo le parole: "organismi strumentali" sono inserite le seguenti: "ed ai consorzi di bonifica presenti nel territorio regionale".

4. Alla l.r. 12/2016 sono apportate le seguenti modifiche:

- a) al primo periodo del comma 4bis, dell'articolo 3, le parole da: “per la gestione delle procedure di gara” fino alla fine del periodo sono sostituite dalle seguenti: “, per l'espletamento delle procedure di gara per l'acquisizione di beni e servizi di valore superiore alla soglia di rilievo comunitario, sono obbligati ad avvalersi della piattaforma di *e-procurement* gestita dalla Centrale acquisti regionale e, a decorrere dal 1° luglio 2019, nel rispetto dei propri regolamenti per l'affidamento dei contratti pubblici di importo inferiore alle soglie di rilevanza comunitaria, a gestire attraverso la medesima piattaforma il relativo albo fornitori da cui attingere per l'individuazione degli operatori economici da invitare a presentare offerta.”;
- b) all'articolo 11:
- 1) all'alinea del comma 2, le parole: “dei progetti” sono sostituite dalle seguenti: “del rispettivo progetto”;
  - 2) alla lettera a) del comma 2 le parole: “Lazio Nord” sono sostituite dalle seguenti: “Etruria meridionale e Sabina”;
  - 3) al comma 4, dopo le parole: “relativi ai comuni di” sono inserite le seguenti: “Stimigliano, Forano, Selci, Cantalupo in Sabina, Poggio Mirteto, Casperia, Roccantica, Poggio Catino, Salisano, Montopoli di Sabina, Fara in Sabina, Castelnuovo di Farfa, Mompeo, Casaprota, Frasso Sabino, Poggio Nativo, Toffia, Scandriglia, Poggio Moiano, Monteleone Sabino, Poggio San Lorenzo, Nerola, Montorio Romano, Monteflavio, Montelibretti, Moricone, Palombara Sabina,” e le parole: “Lazio Nord” sono sostituite dalle seguenti: “Etruria meridionale e Sabina”;
  - 4) al numero 3) della lettera b) del comma 8, alle parole: “il progetto di fusione” sono premesse le seguenti: “tenendo conto della perimetrazione dei comprensori dei costituenti consorzi di bonifica di cui all'allegato A alla legge regionale 21 gennaio 1984, n. 4 (Norme in materia di bonifica e di consorzi di bonifica) e successive modifiche.”;
  - 5) al comma 12:
    - a) le parole: “vigenti alla data di entrata in vigore della presente legge,” sono sostituite dalle seguenti: “vigenti alla data di indizione delle elezioni.”;
    - b) dopo le parole: “fasce di contribuenza.” sono inserite le seguenti: “In deroga a quanto stabilito dall'articolo 23, comma 6, della l.r. 4/1984 e successive modifiche, la contribuenza consortile totale ed il numero totale delle ditte consorziate sono desunti, rispettivamente, dagli importi dei ruoli emessi alla data di indizione delle elezioni e dai dati risultanti dal catasto del consorzio.”;
  - 6) al comma 14, dopo le parole: “entrano in vigore” sono inserite le seguenti: “per ciascun comprensorio,” e le parole: “dei progetti” sono sostituite dalle seguenti: “del rispettivo progetto”.

5. L'allegato C alla l.r. 12/2016 è sostituito dall'allegato G alla presente legge.

6. Nei casi in cui la situazione economica, finanziaria e patrimoniale raggiunga un livello di criticità tale da non potere assicurare la sostenibilità e l'assolvimento delle funzioni indispensabili ovvero nei casi di impossibilità di pagamento di debiti liquidi ed esigibili nei confronti di terzi, la Giunta regionale, su proposta dell'Assessore regionale competente in materia di bilancio di concerto con l'Assessore regionale competente in materia di agricoltura, delibera la messa in liquidazione del consorzio, secondo la disciplina e con gli effetti della liquidazione coatta amministrativa di cui alle disposizioni del regio decreto 16 marzo 1942, n. 267 (Disciplina del fallimento, del concordato preventivo, dell'amministrazione controllata e della liquidazione coatta amministrativa) e successive modifiche, determinando lo scioglimento del consorzio medesimo e dei suoi

organi. Il personale in servizio presso il consorzio è trasferito presso altro consorzio di bonifica, individuato prioritariamente all'interno del medesimo ambito provinciale. Al personale continuano ad applicarsi tutti gli istituti economici e giuridici propri dei contratti collettivi di lavoro in essere all'atto del trasferimento, conservando la posizione giuridica nonché i trattamenti economici fondamentali ed accessori in godimento, compresa l'anzianità maturata. Gli eventuali rapporti di lavoro a termine sono mantenuti fino alla rispettiva scadenza.

7. Il Presidente della Regione con proprio decreto nomina il commissario liquidatore del consorzio. Il commissario liquidatore si sostituisce agli organi disciolti e provvede alla liquidazione del consorzio, all'estinzione dei debiti esclusivamente nei limiti delle risorse disponibili alla data della liquidazione ovvero di quelle che si ricavano dalla liquidazione del patrimonio del consorzio alienabile sulla base della normativa vigente. Il commissario liquidatore nell'esecuzione delle funzioni attribuite pone in essere ogni atto funzionale alla liquidazione, alla gestione e alla salvaguardia del patrimonio del consorzio e si avvale del personale del consorzio medesimo.

8. In applicazione della disciplina della liquidazione coatta amministrativa, come richiamata dal comma 6, con il medesimo decreto di cui al comma 7 è nominato il comitato di sorveglianza previsto dall'articolo 198 del r.d. 267/1942.

9. L'ammontare del compenso spettante al commissario liquidatore ed ai componenti del comitato di sorveglianza, conformemente alle determinazioni di cui al decreto del Ministro dello sviluppo economico 3 novembre 2016 concernente la determinazione e liquidazione dei compensi spettanti ai commissari giudiziali, ai commissari straordinari ed ai membri dei comitati di sorveglianza delle procedure di amministrazione straordinaria delle grandi imprese in stato di insolvenza, onnicomprensivo di qualsiasi ulteriore spesa sostenuta, è a carico del consorzio.

10. Le disposizioni di cui ai commi 6, 7, 8 e 9 si applicano, per ciascun consorzio, fino alla data di adozione della deliberazione di approvazione del rispettivo progetto di fusione ai sensi dell'articolo 11, comma 14, della l.r. 12/2016.

## **Art. 7**

### **(Allocazione delle risorse finanziarie in favore del Consorzio di bonifica “Lazio Sud Ovest”)**

1. A decorrere dall'istituzione del Consorzio di bonifica “Lazio Sud Ovest”, ai sensi dell'articolo 11, comma 2, lettera c), della legge regionale 10 agosto 2016, n. 12, le risorse finanziarie erogate dalla Regione in favore del suddetto Consorzio sono allocate, nell'ambito dei comprensori di bonifica corrispondenti agli estinti Consorzi di bonifica “Agro Pontino” e “Sud Pontino”, in proporzione al numero e all'estensione delle opere e degli impianti di bonifica, delle opere idrauliche nonché dei corsi d'acqua, di cui all'articolo 34, comma 1, lettere a), b) e c), della legge regionale 11 dicembre 1998, n. 53 (Organizzazione regionale della difesa del suolo in applicazione della legge 18 maggio 1989, n. 183).

2. Al fine di garantire l'attuazione delle disposizioni di cui al comma 1, nel Consorzio “Lazio Sud Ovest” sono istituite due aree geografiche funzionali distinte:

- a) Area Latina – Agro Pontino;
- b) Area Fondi – Sud Pontino.

3. Il progetto di fusione di cui all'articolo 11, comma 8, della l.r. 12/2016 e lo statuto del Consorzio “Lazio Sud Ovest” tengono conto di quanto disposto al comma 2, con riferimento alle aree-geografiche funzionali.

**Legge di stabilità regionale 2019**  
**ALLEGATO G**

Allegato C  
(ARTICOLO 11, COMMA 13, LETTERA L)

CARTOGRAFIA DEI COMPENSORI DEI  
CONSORZI DI BONIFICA

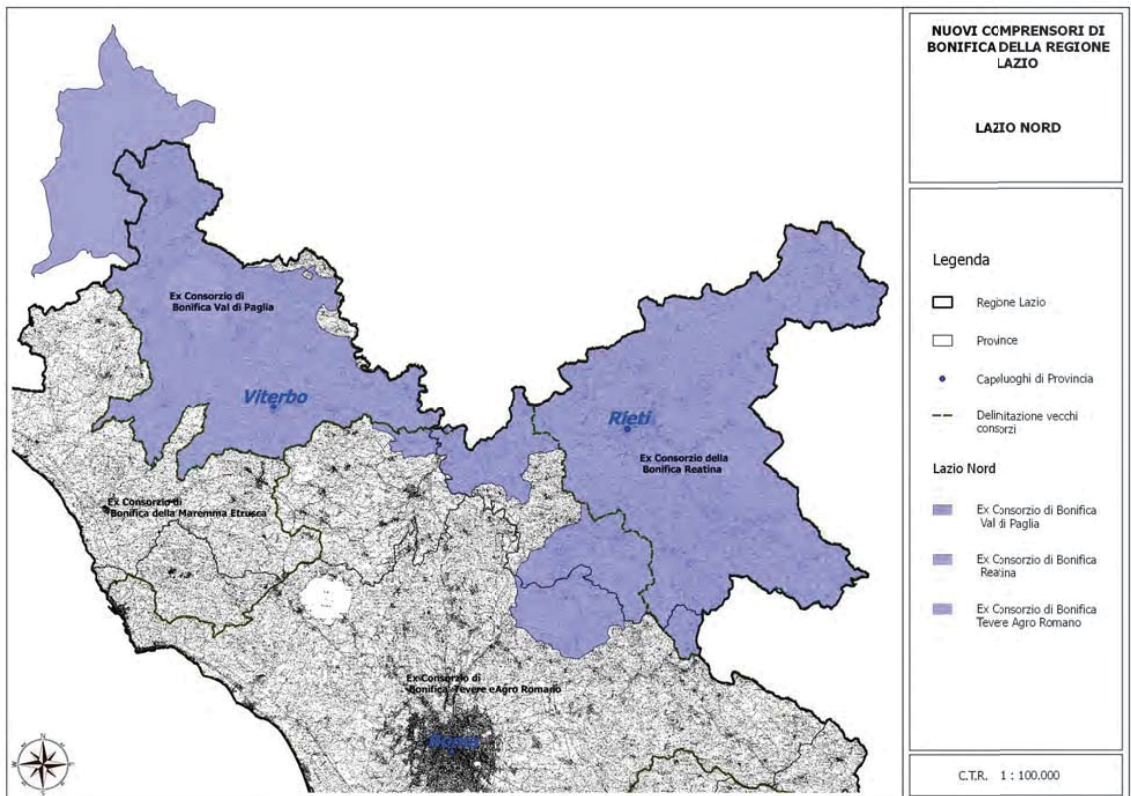
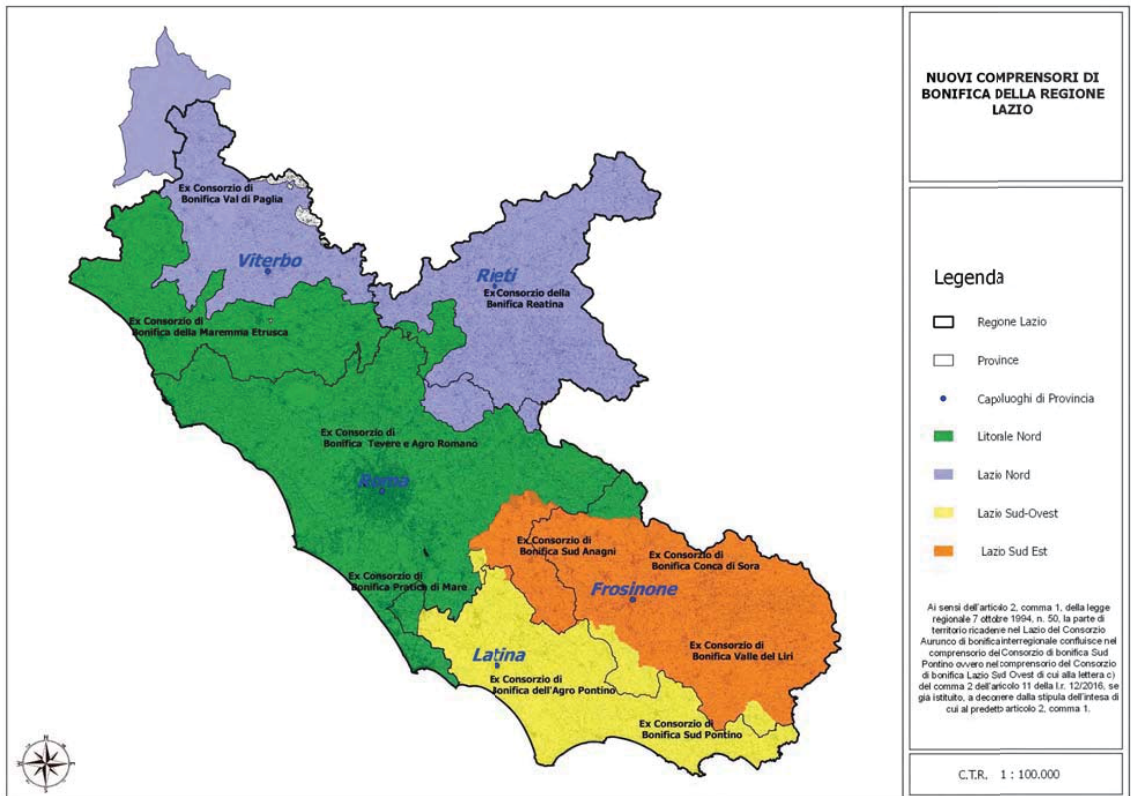

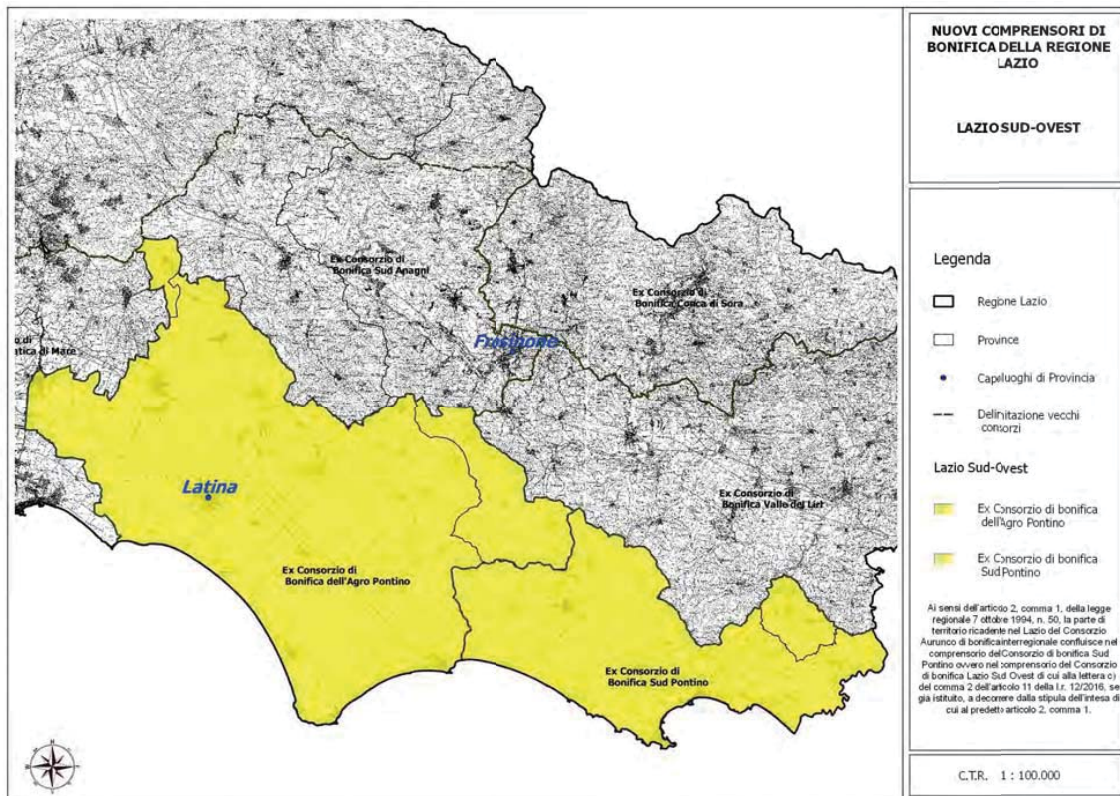
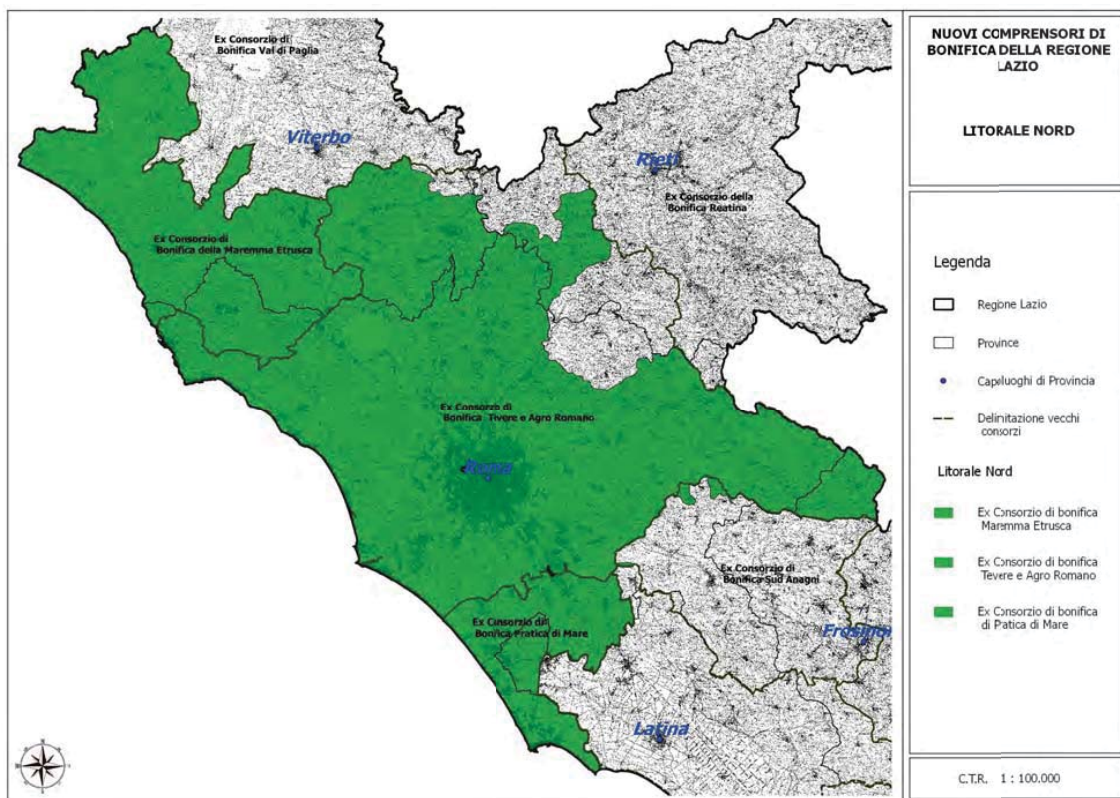

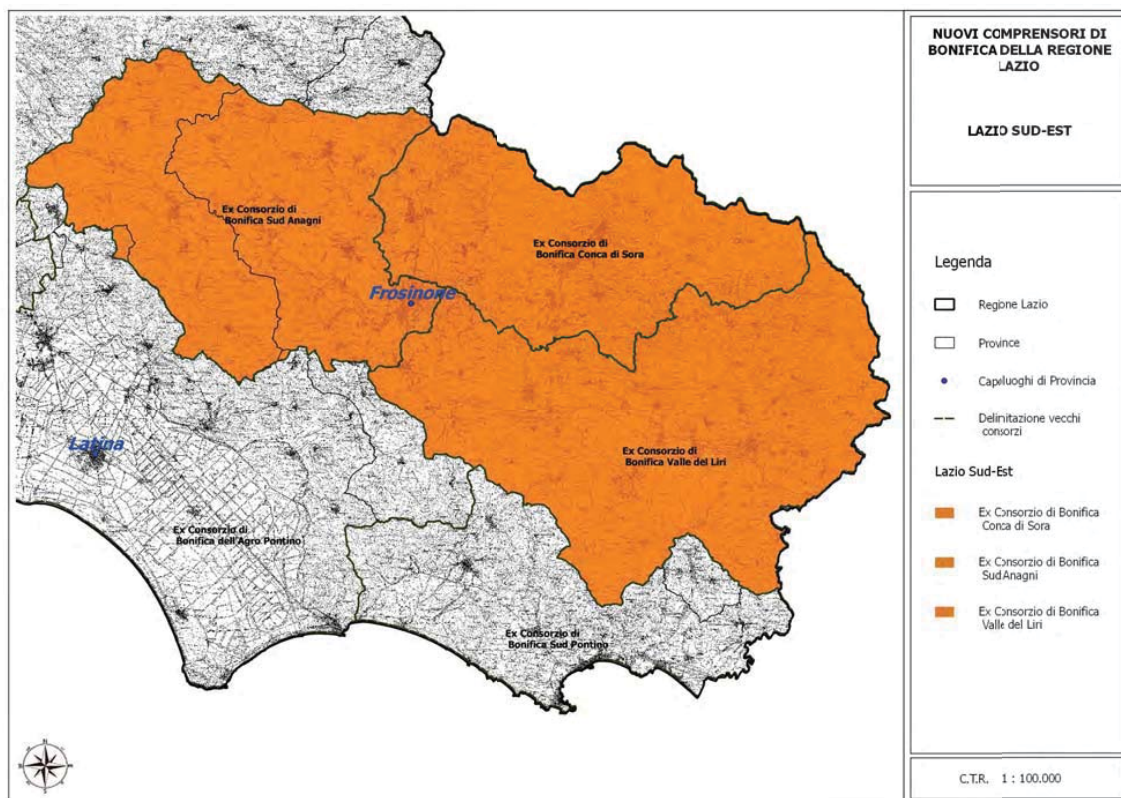

## Comprensorio Lazio Nord

Il comprensorio di bonifica segue i sottoscritti confini:

**A NORD:** a partire dal comune di Acquapendente proseguendo lungo il confine regionale tra Lazio e Umbria, tra Lazio e Marche fino al comune di Accumuli dove si incontrano i confini tra Lazio, Marche e Abruzzo.

- ❖ Vengono inglobati parzialmente i territori dei Comuni di Abbadia San Salvatore, Piancastagnaio, Radicofani ed interamente il comune San Casciano, in Provincia di Siena, parzialmente i territori dei comuni di Castell’Azzara e Sorano, in provincia di Grosseto (compresi nel già Consorzio di bonifica di Val di Paglia Superiore).
- ❖ Nove comuni della provincia di Viterbo ricadono nel Consorzio di bonifica Tevere Nera: Castiglione in Teverina totalmente ed i restanti otto comuni solo parzialmente: Orte, Bassano in Teverina, Bomarzo, Bagnoregio, Civitella d’Agliano, Graffignano, Viterbo, Vitorchiano.

**A SUD:** a partire dal punto di confine fra i territori comunali di Vetralla, Caprarola e Viterbo, confine fra Viterbo e Caprarola, confine fra Viterbo e Canepina, confine fra Soriano nel Cimino e Canepina, confine fra Soriano nel Cimino e Vallerano, confine fra Soriano nel Cimino e Vignanello, confine fra Vasanello e Vignanello, confine fra Gallese e Corchiano, confine fra Gallese e Civita Castellana, confine fra Magliano Sabina e Civita Castellana, confine fra Civita Castellana e Collevocchio fino al punto di intersezione del confine fra i comuni di Collevocchio, Sant’Oreste e Stimigliano, lungo il confine fra la Provincia di Rieti e la Provincia di Roma fino al punto di intersezione del confine fra Fiano Romano, Montopoli di Sabina e Montelibretti, dal confine fra Fiano Romano e Montelibretti, confine fra Montelibretti e Capena, confine fra Montelibretti e Monterotondo, confine fra Palombara Sabina e Monterotondo, confine fra Palombara Sabina e Mentana, confine fra Palombara Sabina e Sant’Angelo Romano, confine fra Palombara Sabina e Guidonia Montecelio, confine fra Palombara Sabina e San Polo dei Cavalieri, confine fra Monteflavio e San Polo dei Cavalieri, confine fra Monteflavio e Licenza, lungo il confine fra la Provincia di Rieti e la Provincia di Roma fino al punto di intersezione del confine fra Orvinio, Vallinfreda e Percile, dal confine tra Vallinfreda e Cineto Romano, confine tra Cineto Romano e Riofreddo, confine tra Riofreddo e Roviano, confine fra Riofreddo e Arsoli fino al confine regionale fra Lazio ed Abruzzo.

- ❖ Sono inclusi il comune di Gallese in provincia di Viterbo, i comuni di Magliano Sabina, Collevocchio, Tarano, Torri in Sabina, Montebuono, Vacone, Configni, Montasola, Stimigliano, Forano, Selci, Cantalupo in Sabina, Casperia, Roccantica, Poggio Catino, Poggio Mirteto, Salisano, Montopoli di Sabina, Fara in Sabina, Castelnuovo di Farfa, Mompeo, Casaprota, Frasso Sabino, Poggio Nativo, Toffia, Scandriglia, Poggio Moiano, Monteleone Sabino, Poggio San Lorenzo in provincia di Rieti ed i comuni di Nerola, Montorio Romano, Monteflavio, Montelibretti, Moricone, Palombara Sabina in provincia di Roma (ricadenti nel già Consorzio di Bonifica Tevere e Agro Romano).

**AD EST:** a partire dal comune di Accumuli dove si incontrano i confini tra Lazio, Marche e Abruzzo, segue il confine tra Lazio ed Abruzzo fino al punto di intersezione dei comuni di Oricola, Riofreddo e Arsoli.

**AD OVEST:** a partire dal comune di Acquapendente, scendendo in direzione sud-ovest lungo il confine regionale tra Lazio e Toscana, seguendo il confine della provincia di Grosseto fino al Fiume Fiora; ne segue

il corso verso valle fino alla confluenza del Fosso Timone, lungo il quale si svolge sino in prossimità della provinciale Montalto - Canino; segue il confine con il Comune di Canino e quindi con il Comune di Tuscania fino al Torrente Arrone; risale lungo il corso dell'Arrone fino alla località Guado Pescarolo, da qui taglia il comune di Tuscania fino all'intersezione con il Fiume Marta; segue il confine tra i comuni di Monte Romano e Viterbo, confine tra Viterbo e Vetralla, fino al punto di intersezione tra i comuni di Viterbo, Caprarola e Vetralla.

## Comprensorio Litorale Nord

Il comprensorio di bonifica segue i sottoscritti confini:

**A NORD:** partendo dalla costa del mar Tirreno, si svolge lungo il fosso del Tafone, fino alla confluenza del fosso di Pian dei Cangani; segue quest'ultimo fino alla strada Aurelia; riprende il corso del Tafone circa un chilometro e mezzo a monte di tale strada e segue il fosso stesso fino al confine con la provincia di Grosseto piegando verso Est fino al Fiume Fiora; ne segue il corso verso valle fino alla confluenza del Fosso Timone, lungo il quale si svolge sino in prossimità della provinciale Montalto - Canino; segue il confine con il Comune di Canino e quindi con il Comune di Tuscania fino al Torrente Arrone; risale lungo il corso dell'Arrone fino alla località Guado Pescarolo, da qui taglia il comune di Tuscania fino all'intersezione con il Fiume Marta; segue il confine tra i comuni di Monte Romano e Viterbo, tra Viterbo e Vetralla, confine tra Viterbo e Caprarola, confine tra Viterbo e Canepina, confine tra Canepina e Soriano nel Cimino, confine tra Soriano nel Cimino e Vallerano, confine tra Soriano nel Cimino e Vignanello, confine tra Vignanello e Vasanello, confine fra Gallese e Vignanello, confine fra Gallese e Corchiano, confine fra Gallese e Civita Castellana, confine fra Magliano Sabina e Civita Castellana, confine fra Civita Castellana e Collevicchio fino al punto di intersezione del confine fra i comuni di Collevicchio, Sant'Oreste e Stimigliano in corrispondenza del confine tra la Provincia di Rieti e la Provincia di Roma.

**A SUD:** a partire dal Mar Tirreno, confine comunale fra Nettuno e Latina, confine fra Nettuno ed Aprilia fino all'intersezione con la strada statale 207 Nettunense (FF.SS. Roma-Nettuno), lungo detta strada fino all'intersezione con il confine comunale fra Aprilia e Lanuvio, verso est lungo il confine fra Aprilia e Lanuvio, confine fra Aprilia e Velletri, confine fra Velletri e Cisterna, confine fra Velletri e l'enclave di Artena, confine fra Velletri e Lariano, confine fra i territori comunali di Rocca di Papa e Lariano, tra Rocca di Papa ed Artena, tra Rocca Priora e Artena, da Rocca Priora attraversa i territori comunali di Palestrina, Castel S. Pietro Romano, Capranica Prenestina, Pisoniano, San Vito Romano, Bellegra e Roiate, proseguendo lungo il confine comunale fra Roiate e Arcinazzo Romano, fra Serrone e Arcinazzo Romano, fra Piglio e Arcinazzo Romano, fra Trevi nel Lazio e Piglio, fra Fiuggi e Trevi nel Lazio, fra Trevi nel Lazio e Guarcino, tra Filettino e Guarcino fino al limite regionale tra Lazio e Abruzzo.

**AD EST:** Dal punto di intersezione del confine fra i comuni di Collevicchio, Stimigliano e Sant'Oreste per proseguire lungo il confine fra la Provincia di Rieti e la Provincia di Roma fino al punto di intersezione del confine fra Fiano Romano, Montopoli di Sabina e Montelibretti, dal confine fra Fiano Romano e Montelibretti, confine fra Montelibretti e Capena, confine fra Montelibretti e Monterotondo, confine fra Palombara Sabina e Monterotondo, confine fra Palombara Sabina e Mentana, confine fra Palombara

Sabina e Sant'Angelo Romano, confine fra Palombara Sabina e Guidonia Montecelio, confine fra Palombara Sabina e San Polo dei Cavalieri, confine fra Monteflavio e San Polo dei Cavalieri, confine fra Monteflavio e Licenza, lungo il confine fra la Provincia di Rieti e la Provincia di Roma fino al punto di intersezione del confine fra Orvinio, Vallinfreda e Percile, dal confine fra Vallinfreda e Cineto Romano, confine fra Cineto Romano e Riofreddo, confine fra Riofreddo e Roviano, confine fra Riofreddo e Arsoli fino al confine regionale fra Lazio ed Abruzzo, per poi proseguire lungo il medesimo confine tra Lazio e Abruzzo fino all'intersezione con il confine fra i comuni di Filettino e Guarcino.

**A OVEST:** il fronte del comprensorio è tutto sul Mar Tirreno.

## Comprensorio Lazio Sud-Ovest

Il comprensorio di bonifica segue i sottoscritti confini:

**A NORD:** A partire dal Mare Tirreno, confine comunale fra Nettuno e Latina, confine fra Nettuno ed Aprilia fino all'intersezione con la strada statale 207 Nettunense (FF.SS. Roma-Nettuno), lungo detta strada fino all'intersezione con il confine comunale fra Aprilia e Lanuvio, verso est lungo il confine fra Aprilia e Lanuvio, confine fra Aprilia e Velletri, confine fra Velletri e Cisterna, confine fra Velletri e l'enclave di Artena, confine fra Velletri e Lariano fino al punto di confine fra i territori comunali di Velletri, Lariano e Rocca di Papa.

**A SUD:** A partire da Mar Tirreno segue il confine regionale tra Regione Lazio e Campania.

**AD EST:** confine fra Lariano e Artena fino all'intersezione con il limite di bacino idrografico Liri Garigliano-BR3, detto limite verso sud-est attraversando i comuni di Artena e Rocca Massima fino al territorio di Segni, confine comunale fra Cori e Segni, confine fra Montelanico e Cori, confine fra Montelanico e Norma, confine fra Norma e Carpineto Romano, confine fra Carpineto Romano e Bassiano, confine fra Carpineto Romano e Sezze, confine fra Carpineto Romano e Roccagorga, confine fra Carpineto Romano e Maenza, confine fra Maenza e Supino, confine fra Supino e Giuliano di Roma, confine fra Giuliano di Roma e Patrica, confine fra Giuliano di Roma e Ceccano, confine fra Ceccano e Villa S. Stefano, confine fra Villa S. Stefano e Castro dei Volsci, confine fra Castro dei Volsci e Amaseno, confine fra Castro dei Volsci e Vallecorsa, confine fra Lenola e Castro dei Volsci, fra Lenola e Pastena, fra Lenola e Pico, fra Campodimele e Pico, fra Campodimele e Pontecorvo, fra Campodimele ed Esperia, fra Esperia e Itri, fra Esperia e Formia, fra Esperia e Spigno Saturnia, fra Esperia e Ausonia, fra Esperia e Castelnuovo Parano, fra Castelnuovo Parano e San Giorgio a Liri, fra Castelnuovo Parano e Vallemaio, fra Vallemaio e Coreno Ausonio, fra Vallemaio e Castelforte, confine fra Castelforte e Sant'Andrea del Garigliano fino al confine regionale fra Lazio e Campania.

Si precisa che ai sensi dell'articolo 2, comma 1, della legge regionale 7 ottobre 1994, n. 50, la parte di territorio ricadente nel Lazio del Consorzio Aurunco di bonifica interregionale confluisce nel comprensorio del Consorzio di bonifica Sud Pontino ovvero nel comprensorio del Consorzio di bonifica Lazio Sud Ovest di cui alla lettera c) del comma 2 dell'articolo 11 della l.r. 12/2016, se già istituito, a decorrere dalla stipula dell'intesa di cui al predetto articolo 2, comma 1.

**A OVEST:** il fronte del comprensorio è tutto sul Mar Tirreno.

## Comprensorio Lazio Sud Est

Il comprensorio di bonifica segue i sottoscritti confini:

**A NORD:** a partire dal confine fra Guarcino e Filettino, confine fra Guarcino e Trevi nel Lazio, confine fra Fiuggi e Trevi nel Lazio, confine fra Trevi nel Lazio e Piglio, confine fra Piglio e Arcinazzo Romano, confine fra Serrone e Arcinazzo Romano, confine fra Roiate e Arcinazzo Romano, dal confine di Arcinazzo Romano attraversa i territori comunali di Roiate, Bellegra, Pisoniano, San Vito Romano, Capranica, Castel S. Pietro Romano, Palestrina fino ad arrivare all'intersezione con il limite idrografico Tevere-Liri-Garigliano, seguendo il confine fra Palestrina e Rocca Priora, fra Rocca Priora e Artena, confine Rocca di Papa e Artena, fino ad arrivare all'intersezione dei territori comunali fra l'enclave di Rocca Priora, Artena e Lariano.

**A SUD:** a partire dal confine fra i comuni di Sant'Andrea del Garigliano e Castelforte proseguendo lungo il limite regionale tra Lazio e Campania fino al comune di San Vittore nel Lazio dove si incontrano i confini delle regioni Lazio, Campania e Molise.

**AD EST:** dal comune di San Vittore nel Lazio dove si incontrano i confini delle regioni Lazio, Campania e Molise, proseguendo lungo il confine regionale tra Lazio e Molise e poi tra Lazio ed Abruzzo, fino al confine fra Guarcino e Filettino.

**A OVEST:** confine fra Lariano e Artena fino all'intersezione con il limite di bacino idrografico Liri Garigliano-BR3, detto limite verso sud-est attraversando i comuni di Artena e Rocca Massima fino al territorio di Segni, confine comunale fra Cori e Segni, confine fra Montelanico e Cori, confine fra Montelanico e Norma, confine fra Norma e Carpineto Romano, confine fra Carpineto Romano e Bassiano, confine fra Carpineto Romano e Sezze, confine fra Carpineto Romano e Roccagorga, confine fra Carpineto Romano e Maenza, confine fra Maenza e Supino, confine fra Supino e Giuliano di Roma, confine fra Giuliano di Roma e Patrica, confine fra Giuliano di Roma e Ceccano, confine fra Ceccano e Villa S. Stefano, confine fra Villa S. Stefano e Castro dei Volsci, confine fra Castro dei Volsci e Amaseno, confine fra Castro dei Volsci e Vallecorsa fino al punto di confine fra i territori comunali di Castro dei Volsci e Vallecorsa, fra Lenola e Castro dei Volsci, fra Lenola e Pastena, fra Lenola e Pico, fra Campodimele e Pico, fra Campodimele e Pontecorvo, fra Campodimele ed Esperia, fra Esperia e Itri, fra Esperia e Formia, fra Esperia e Spigno Saturnia, fra Esperia e Ausonia, fra Esperia e Castelnuovo Parano, fra Castelnuovo Parano e San Giorgio a Liri, fra Castelnuovo Parano e Vallemaio, fra Vallemaio e Coreno Ausonio, fra Vallemaio e Castelforte, fra Castelforte e Sant'Andrea del Garigliano.



Giunta Regionale della Campania

Direzione Generale 02

UOD 02 - Attività Artigianali, Commerciali e Distributive

Cooperative e relative Attività di Controllo

Tutela dei Consumatori

[attiinterni.burc@pec.regione.campania.it](mailto:attiinterni.burc@pec.regione.campania.it)

**Oggetto: Comunicazione di avvio del procedimento di rilascio della Concessione di coltivazione del giacimento di acque minerali denominato “Fonte del Monte” ricadente nei Comuni di Riardo (CE) e Rocchetta e Croce (CE), ai sensi dell’art. 11 comma 1 del Regolamento Regionale della Campania n. 10/2010 e della legge 241/90 e ss.mm.ii.**

### Premesso che

- La Società “Ferrarelle S.p.A”, con sede legale in Via di Porta Pinciana n. 4 – 00187 Roma (RM), (Partita IVA 01315701001), ha partecipato al procedimento di gara n. 3455/A/2022, CIG: 92679699F5, per l’individuazione dei soggetti assegnatari della concessione per lo sfruttamento del giacimento in oggetto.
- A seguito della citata partecipazione, la società “Ferrarelle S.p.A”, con Decreto Dirigenziale n. 558 del 28/07/2022 dell’Ufficio Speciale Grandi Opere – STAFF 60.06.92 “Centrale Acquisti e Ufficio Gare”, è stata dichiarata aggiudicataria sotto riserva, nelle more della verifica positiva dei requisiti, ai sensi dell’art. 32 comma 7 del D.Lgs. n. 50/2016.
- La Concessione “Fonte del Monte”, ricadente nei Comuni di Riardo (CE) e Rocchetta e Croce (CE), è estesa per 174,42 ettari, ai fogli di mappa e particelle come sotto elencati:

#### **Comune di Rocchetta e Croce**

Foglio 1, particelle n.

5019, 5024, 145, 5018, 5023, 5030, 5031, 5032, 5033, 144, 5017, 5014, 5015, 5016, 5022, 141, 139, 138, 140, 136, 137.

Foglio 4, particelle n.

55, 35, 83, 84, 85, 86, 87, 88, 90, 91, 92, 80, 140, 62, 63, 64, 65, 66, 70, 69, 68, 67, 71, 72, 73, 74, 75, 76, 77, 78, 79, 3, 5001, 5003, 5005, 5006, 5010, 5004, 5011, 6, 7, 8, 9, 10, 11, 12, 201, 13, 14, 15, 16, 17, 18, 19, 20, 21, 22, 23, 24, 25, 26, 196, 197, 27, 31, 28, 29, 198, 34, 32, 33, 40, 39, 44, 45, 46, 47, 48, 49, 50, 35, 36, 37, 38, 41, 43, 51, 52, 59, 42, 56, 54, 129, 126, 125, 124, 123, 122, 81, 59, 58, 82, 57, 60, 61, 150, 151, 152, 153, 154, 169, 155, 142, 143, 144, 145, 146, 147, 148, 149, 171, 172, 173, 177, 178, 181, 183, 184, 185, 186, 187, 188, 189, 190, 192, 180, 179, 174, 175, 176, 194.

Foglio 6, particelle n.

45, 42, 40.

#### **Comune di Riardo**

Foglio 20 particelle n.

107, 79, 80, 81, 82, 83, 5028, 84, 85, 88, 89, 91, 5001, 5056, 5030, 92, 162.

*Centro Direzionale Isola A6 – Napoli 80143 – Tel. 081 7967678*

*PEC: uod.500202@pec.regione.campania.it*

*Codice fiscale 80011990639*



## Giunta Regionale della Campania

## Direzione Generale 02

UOD 02 - Attività Artigianali, Commerciali e Distributive

Cooperative e relative Attività di Controllo

Tutela dei Consumatori

## Foglio 21 particelle n.

65, 63, 64, 62, 5101, 58, 5115, 57, 56, 54, 53, 120, 136, 192, 191, 40, 51, 144, 140, 225, 226, 139, 143, 138, 142, 137, 141, 127, 131, 126, 150, 132, 50, 121, 52, 190, 204, 205, 206, 207, 203, 202, 189, 119, 188, 187, 186, 185, 184, 48, 47, 335, 336, 41, 45, 183, 265, 306, 266, 270, 188, 47, 330, 305, 42, 43, 46, 151, 317, 316, 315, 173, 5072, 5073, 319, 320, 321, 227, 38, 5105, 341, 5028, 324, 333, 322, 323, 5103, 5104, 5029, 5030, 311, 312, 313, 314, 117, 229, 116, 5007, 5100, 5099, 5008, 5091, 5092, 5090, 5086, 5087, 5088, 5089, 182, 32, 33, 249, 235, 234, 233, 31, 181, 180, 199, 200, 30, 201, 250, 5054, 5053, 26, 27, 16, 28, 20, 22, 17, 18, 175, 174, 19, 214, 213, 146, 21, 23, 168, 5009, 35, 176, 177, 178, 223, 224, 147, 148, 149, 5095, 5096, 36, 241, 118, 253, 254, 255, 256, 237, 37, 5007, 5005, 34, 339, 44.

## Foglio 22 particelle n.

5032, 36, 34, 37, 35, 370, 296, 39, 302, 303, 42, 5011, 5012, 46, 47, 50, 51, 52, 53, 54, 55, 38, 312, 220, 49, 328, 329, 5041, 5042, 5043, 226, 199, 198, 59, 220, 295, 60, 61, 228, 229, 62, 294, 64, 259, 74, 75, 76, 287, 288, 64, 294, 329, 5063, 5062, 67, 68, 69, 70, 71, 72, 227, 58, 78, 261, 262, 263, 73, 79, 201, 214, 221, 81, 82, 289, 266, 265, 83, 84, 85, 86, 87, 88, 89, 91, 5050, 92, 93, 267, 95, 80, 96, 97, 98, 100, 77, 376, 264, 378, 45, 94, 379, 380, 260, 377.

## Foglio 23 particelle n.

5003, 70, 45, 46, 193, 194, 195, 196, 197, 41, 42, 43, 44, 47, 48, 49, 50, 51, 52, 53, 54, 55, 56, 57, 58, 59, 60, 61, 62, 63, 64, 65, 66, 67, 68, 69, 184, 1, 2, 3, 4, 6, 7, 8, 9, 10, 11, 184, 40, 191, 192, 36, 37, 38, 39, 34, 35, 214, 215, 190, 189, 33, 185, 30, 31, 32, 12, 13, 14, 15, 16, 17, 18, 19, 20, 21, 22, 23, 24, 25, 26, 27, 28, 29, 204, 206, 161, 162, 163, 164, 165, 166, 167, 168, 169, 212, 213, 217, 218, 71, 72, 73, 74, 75, 76, 205, 94, 95, 96, 97, 98, 99, 100, 101, 102, 103, 104, 105, 106, 107, 108, 109, 110, 111, 112, 113, 77, 78, 79, 83, 84, 85, 86, 87, 88, 89, 90, 91, 92, 93, 82, 182, 141, 142, 143, 144, 145, 146, 147, 148, 149, 150, 151, 152, 153, 154, 155, 156, 202, 203, 186, 187, 116, 117, 118, 119, 120, 121, 122, 123, 124, 125, 126, 127, 128, 129, 130, 198, 199, 183, 220, 221, 222, 201, 208, 209, 173, 174, 175, 176, 177, 178, 80, 81, 114, 115.

## Foglio 24 particella n. 75.

-La Concessione ha ad oggetto lo sfruttamento del giacimento di acque minerali da denominarsi "Fonte del Monte", mediante coltivazione e captazione dei pozzi FM1 e FM2 ubicati nel comune di Riardo (CE) al Foglio 21 particella 204, all'interno dell'area di concessione ricadente nei Comuni di Riardo (CE) e Rocchetta e Croce (CE).

Coordinate geografiche (FM1): Lat. N 427998,72 – Long. E 4566835,75

Coordinate geografiche (FM2): Lat. N 427958,10 – Long. E 4566796,15

Coordinate geografiche (FMpz1): Lat. N 427983,20 – Long. E 4566915,10



## Giunta Regionale della Campania

## Direzione Generale 02

UOD 02 - Attività Artigianali, Commerciali e Distributive

Cooperative e relative Attività di Controllo

Tutela dei Consumatori

- Con nota del 13/09/2022, prot. 0447016, la UOD “Attività Artigianali, Commerciali e Distributive Cooperative e relative Attività di Controllo Tutela dei Consumatori”, ha fatto richiesta alla società aggiudicataria della documentazione integrativa, necessaria all’avvio del procedimento di rilascio della concessione.
- Le suddette integrazioni documentali sono state prodotte in data 28/10/2022, acquisite al protocollo n. 532144.

**Visti**

- la legge 7 agosto 1990, n 241 e ss.mm.ii.;
- la legge regionale 29 luglio 2008, n.8 e ss.mm.ii;
- il regolamento regionale n. 10/2010 e ss.mm.ii;
- il D. Lgs. 3 aprile 2006, n. 152 e ss.mm.ii;
- il decreto dirigenziale 558 del 28/07/2022 dell’Ufficio Speciale Grandi Opere “Centrale Acquisti e Ufficio Gare”;

**SI RENDE NOTO**

l’avvio del procedimento per il rilascio della Concessione di coltivazione del giacimento di acque termali "Fonte del Monte", ai sensi degli artt. 7 e 8 della legge 241/90 e dell’art. 11 della legge regionale n 8/2008.

A tal fine, questa amministrazione precedente comunica quanto segue:

- l’amministrazione competente è la Regione Campania, U.O.D. 50 02 02 “Attività artigianali, commerciali e distributive. Cooperative e relative attività di controllo. Tutela dei consumatori”;
- l’ufficio dove è possibile prendere visione degli atti, previo appuntamento, e a cui trasmettere osservazioni è la U.O.D. 50 02 02 “Attività artigianali, commerciali e distributive. Cooperative e relative attività di controllo. Tutela dei consumatori”- Centro Direzionale – Isola A/6 – 80143 Napoli;
- il Responsabile del Procedimento è la Dott.ssa Raffaella Farina, mail [raffaella.farina@regione.campania.it](mailto:raffaella.farina@regione.campania.it); per qualsiasi informazione è possibile contattare i seguenti recapiti: e- mail: [uod.500202@pec.regione.campania.it](mailto:uod.500202@pec.regione.campania.it); telefono 0817966289-6951;
- il termine entro cui dovrà concludersi il procedimento è di **90 giorni** decorrenti dalla data di inizio della conferenza dei servizi, al netto di eventuali sospensioni e/o interruzioni previste dalla normativa vigente;

Centro Direzionale Isola A6 – Napoli 80143 – Tel. 081 7967678

PEC: [uod.500202@pec.regione.campania.it](mailto:uod.500202@pec.regione.campania.it)

Codice fiscale 80011990639

fonte: <http://burc.regione.campania.it>



Giunta Regionale della Campania

Direzione Generale 02

UOD 02 - Attività Artigianali, Commerciali e Distributive

Cooperative e relative Attività di Controllo

Tutela dei Consumatori

- qualunque soggetto, portatore di interessi pubblici o privati, nonché portatore di interessi diffusi costituiti in associazioni o comitati, cui possa derivare un pregiudizio dal rilascio della concessione, può proporre, **entro 30 giorni** dalla pubblicazione dell'avviso, eventuali osservazioni ed opposizioni all'istanza;
- il presente avviso viene trasmesso ai Comuni di Riardo (CE) e Rocchetta e Croce (CE), anche ai fini della pubblicazione all'Albo Pretorio e sarà pubblicato sul Burc, al fine di renderlo pubblico ai soggetti portatori di interessi pubblici o privati, individuali o collettivi nonché portatori di interessi diffusi, costituiti in associazioni o comitati, cui possa derivare pregiudizio dal rilascio della concessione.

Il Responsabile del Procedimento  
Il Dirigente della UOD 50.02.02

Dott.ssa Raffaella Farina



Documento firmato  
da:  
RAFFAELLA FARINA  
03.11.2022  
09:29:53 UTC

# **COMUNE DI CESA PROVINCIA DI CASERTA**

# **STATUTO COMUNALE**

**Il presente Statuto è stato adottato dal Consiglio Comunale con delibera n.64 del 18/10/91- approvata con avvertenze dal CO.RE.CO. di CE in data 22/11/91 prot. 12272-Successivamente con delibera di consiglio comunale n.26 del 29/05/1992, approvata dal CO.RE.CO. di Caserta in data 29/06/92, prot. 3687, è stato adeguato ai rilievi del CO.RE.CO. DI Caserta.**

**Con atto n.105 del 28/12/92, approvato dal CO.RE.CO. di CE in data 28/12/1992, approvato dal CO.RE.CO. di CE in data 28/01/1993 prot. 83/AA. SS.**

**LA Commissione Straordinaria ha provveduto ad includere nello Statuto Comunale l'art.71 relativo ai rapporti del difensore civico con il consiglio comunale, omesso per errore dalla copia trasmessa al CO.RE.CO. di CE in data 17/07/1995 prot.1735, il presente Statuto Comunale è stato adeguato alla legge 25/03/1993, n.81 e successive modificazioni.**

**Il presente Statuto è stato successivamente modificato con atto di C.C. n. n.14 del 23/06/2000.**

**Il presente Statuto viene ulteriormente modificato con la delibera di C.C. n 42 del 20/07/2010**

**Il presente Statuto viene ulteriormente modificato con la delibera di C.C. n 38 del 28/07/2022**

## **TITOLO I – AUTONOMIA E FINALITA' DEL COMUNE**

### **ART.1**

#### **TERRITORIO**

Esso comprende la parte del territorio nazionale con il piano topografico di cui all'art.9 della legge 24.12.1954 n.1228, approvato dall'istituto Centrale di Statistica.

Il territorio Comunale, avente un'estensione di kmq. 2,79 comprende il capoluogo, denominato Cesa.

Esso confina con i comuni di Aversa-Gricignano-Succivo- S. Antimo.

La sede comunale è ubicata in Piazza De Gasperi.

Le riunioni degli organi elettivi del Comune si svolgono nella sede comunale è ubicata nel centro della città.

Le riunioni degli organi elettivi del Comune si svolgono nella sede comunale.

In casi eccezionali, il Consiglio Comunale può riunirsi in un luogo diverso dalla propria sede.

La modifica della sede comunale, della denominazione della frazione, delle strade e delle piazze può essere deliberata dal Consiglio Comunale per quanto di rispettiva competenza, purché siano osservate le vigenti norme in materia di toponomastica.

All'interno del territorio del Comune di Cesa non è consentito, per quanto attiene alle attribuzioni del Comune in materia di insediamento di centrali nucleari né lo stazionamento o il transito di ordigni bellici nucleari e scorie radioattive.

## **ART.2**

### **AUTONOMIA DEL COMUNE**

Il Comune è l'ente espressione della comunità locale, dotato di autonomia costituzionalmente garantita.

Il Comune rappresenta la popolazione insediata nel proprio territorio, ne cura gli interessi e ne promuove lo sviluppo civile, sociale ed economico, nel rispetto delle leggi secondo i principi dell'ordinamento della Repubblica.

Il comune ha autonomia normativa, organizzativa e finanziaria.

È titolare di funzioni e poteri propri ed esercita le funzioni attribuite, conferite o delegate dallo Stato e dalla Regione, secondo il principio di sussidiarietà.

Il Comune svolge le sue funzioni anche attraverso l'attività e la collaborazione dei cittadini e delle loro forme di aggregazione sociale.

Il Comune favorisce la più ampia partecipazione della popolazione alle scelte amministrative; Riconosce e sostiene le libere associazioni ed il volontariato, quale momento di aggregazione e confronto su temi d'interesse della comunità locale.

Assicura che i cittadini abbiano libero accesso alle informazioni sulla vita amministrativa e sull'attività dell'ente ed assume le misure idonee a realizzare il pieno e paritario uso dei servizi pubblici, senza distinzioni dovute alle condizioni economiche e sociali, al sesso, alla religione ed alla nazionalità.

Per questo, il Comune di Cesa si riconosce nel principio dello "Ius Soli" come mezzo di acquisto della cittadinanza italiana, affermandone l'importanza ai fini della concreta attuazione del principio costituzionale di uguaglianza.

## **ART.2-bis**

### **CITTADINANZA ONORARIA DEL COMUNE DI CESA PER MINORI STRANIERI**

E' istituita la Cittadinanza onoraria del Comune di Cesa per tutti i minori stranieri residenti a Cesa, nati in Italia da genitori stranieri regolarmente soggiornanti o nati all'estero, ma che abbiano completato almeno un ciclo scolastico o un percorso di formazione professionale in istituti appartenenti al sistema educativo di istruzione e di formazione italiano, come speciale forma di riconoscimento del loro ruolo di coesione tra popoli e culture diversi e per affermare pienamente le libertà fondamentali delle persone

### **ART.3**

### **FUNZIONI**

Il Comune esercita tutte le funzioni ed i compiti amministrativi necessari alla cura degli interessi ed alla promozione dello sviluppo della comunità comunale, non attribuiti espressamente per legge allo Stato, alla Regione ed alla Provincia.

Il Comune concorre nei modi previsti dalla legge a definire gli obiettivi della programmazione provinciale, regionale e statale.

Il Comune, si avvale del contributo delle forze economiche e sindacali e delle associazioni sociali e culturali presenti nel suo territorio.

Il comune informa i suoi rapporti al principio della collaborazione con gli altri comuni e province, dando particolare rilevanza ai comuni limitrofi dell'area atellana ed allaprovincia di Caserta. Informa altresì i suoi rapporti al principio dell'equa ordinazione, complementarità e sussidiarietà, tutela la sua autonomia e rispetta ogni altra come valore costituzionale e legislativamente

sancito. Il Comune promuove la partecipazione dei singoli cittadini delle associazioni e delle forze sociali ed economiche all'attività amministrativa. Comune attua forme di cooperazione tra enti per l'esercizio in ambiti territoriali adeguati delle attribuzioni proprie, conferite e delegate, secondo i principi della sussidiarietà e dell'omogeneità delle funzioni, dell'economicità, efficienza ed efficacia della gestione e dell'adeguatezza organizzativa.

Il Comune gestisce il servizio elettorale, dell'anagrafe, dello stato civile, di statistica e leve militare ed ogni altro servizio dello Stato e della Regione organizzato a livello locale.

#### **ART. 4**

### **STATUTO COMUNALE**

Il Comune determina il proprio ordinamento nello Statuto, cui devono uniformarsi i regolamenti e gli atti degli organi istituzionali e di quelli amministrativi e di gestione.

Lo Statuto è adottato dal Consiglio Comunale con le maggioranze e le procedure stabilite dalla legge.

Le modifiche dello Statuto sono precedute da idonee forme di consultazione; sono approvate dal Consiglio a scrutinio palese, con votazioni separate sui singoli articoli e votazione complessiva finale.

Le modifiche d'iniziativa consiliare debbono essere proposte da almeno un quinto dei consiglieri assegnati.

Lo statuto entra in vigore decorsi trenta giorni della pubblicazione all'Albo Pretorio successiva all'esame dell'Organo di controllo.

Lo statuto è a disposizione dei cittadini per la consultazione presso la Sede Comunale.

E' ammessa l'iniziativa da parte di almeno 800 cittadini per proporre modificazioni dello statuto anche mediante un progetto redatto in articoli. Si applica in tale ipotesi la disciplina prevista per l'ammissione delle proposte di iniziativa popolare.

Lo statuto e le sue modifiche, entro 15 giorni successivi alla data di esecutività, sono sottoposti a forme di pubblicità che consentono l'effettiva conoscibilità.

#### **ART.5**

### **REGOLAMENTI**

Il Comune emana regolamenti:

- a) nelle materie ad essi demandate dalla Legge e dallo Statuto;
- b) in tutte le altre materie di competenza Comunale.

Nelle materie di competenza riservata dalla legge generale sugli Enti locali, la potestà Regolamentare viene esercitata nel rispetto delle norme generali e delle disposizioni statutarie.

Nelle altre materie i Regolamenti comunali sono adottati nel rispetto delle leggi statali e regionali, tenendo conto delle altre disposizioni Regolamentari emanate dai soggetti aventi una concorrente competenza nelle materie stesse.

L'iniziativa dei Regolamenti spetta alla Giunta, a ciascun Consigliere ed ai cittadini, ai sensi di quanto disposto dall'art.43 del presente Statuto.

I Regolamenti possono essere sottoposti a referendum nei limiti a seconda delle modalità prescritte nel precedente art.36.

Per la redazione dei Regolamenti possono essere consultati i soggetti interessati.

I regolamenti sono soggetti a duplice pubblicazione all'Albo Pretorio: dopo l'esecutività della delibera, nonché per la durata di 15 giorni dopo che la deliberazione di adozione è divenuta esecutiva. I Regolamenti devono essere comunque sottoposti a forme di pubblicità che ne consentono l'effettiva conoscibilità. Essi debbono essere accessibili a chiunque intenda consultarli.

## **ART.6**

### **SEDE, STEMMA E GONGALONE**

Il Comune ha sede nel capoluogo.

Lo stemma del Comune di Cesa, ufficialmente rappresentato sul gonfalone, sul bollo e su ogni altro documento. È costituito da una torre con due Pini laterali con una corona sovrastante.

Nelle cerimonie ufficiali il gonfalone con lo stemma è accompagnato dal Sindaco che indossa la fascia tricolore ed è scortato dai vigili urbani in alta uniforme.

Sono vietati l'uso e la riproduzione dello stemma e del gonfalone per fini diversi da quelli istituzionali, salvo espressa autorizzazione della Giunta Municipale.

## **ART.7**

### **CONSIGLIO COMUNALE DEI RAGAZZI**

Il Comune allo scopo di favorire la partecipazione dei ragazzi alla vita collettiva promuove l'elezione del Consiglio Comunale dei ragazzi.

Il Consiglio Comunale dei ragazzi ha il compito di deliberare in via consultiva nelle seguenti materie:

Politiche Ambientali, Sport, Tempo libero, giochi, Rapporti con l'associazionismo, Cultura e Spettacolo, Pubblica Istruzione, Assistenza ai Giovani ed anziani e rapporti con U.N.I.C.E.F.

Le modalità di elezione ed il funzionamento del Consiglio Comunale dei ragazzi sono stabilite con apposito regolamento.

## **ART.8**

### **ALBO PRETORIO**

Nella Sede Municipale, in luogo accessibile al pubblico, è individuato apposito spazio da destinare ad Albo Pretorio per la pubblicazione degli atti, dei provvedimenti e degli avvisi soggetti per legge o per statuto a tale adempimento.

Il Messo Comunale cura la tenuta dell'Albo e l'affissione degli atti soggetti a pubblicazione.

## **ART.9**

### **CONSULTE DI SETTORE E FORUM GIOVANILE**

Al fine di notevole contributo alla riforma alla politica ed al rinvigorismento della democrazia e della trasparenza, quale primo momento di concreta partecipazione dei singoli cittadini e delle rappresentanze degli organismi associati presenti nel territorio si istituiscono:

- a) Le consulte di settore.
- b) Il Forum giovanile.

Vengono istituite le "Consulte di Settore" quali strumenti di collegamento diretto tra la società civile organizzata e gli organi di governo locale.

Le Consulte di settore dovranno concretizzare la rappresentanza di tutti quegli organismi e quelle persone che, localmente, hanno una approfondita conoscenza in determinati campi di attività, al fine di integrare ed arricchire le proposte degli organi amministrativi del Comune con l'apporto di competenze specifiche.

Viene istituito il Forum Giovanile quale strumento di auto rappresentanza dei giovani con il compito di dare voce e forza contrattuale alle organizzazioni ed alle rappresentanze generali dei giovani.

Esercita funzioni di carattere, politico e non gestionale ed amministrativo. Sarà, quindi, strumento di partecipazione e di controllo e ove, necessario, di dialettica e di confronto.

Costituisce, inoltre, occasione di incontro delle organizzazioni e delle rappresentanze generali dei giovani per verificare e proporre linee di intervento ed iniziative da eseguire nella politica dell'Ente locale, nei confronti dei giovani.

Il forum costituisce, quindi, il referente del Comune per le politiche giovanili anche se non sarà l'unica sede di rappresentanza del mondo giovanile.

Alle Consulte di settore ed al Forum Giovanile sono attribuite, nei rispettivi settori di competenza, le seguenti funzioni:

- a) emissioni di pareri consultivi richiesti dagli Organi dell'Amministrazione Comunale.
- b) formulazioni di proposte relative alle attività ed ai servizi ed agli atti del comune riguardanti le politiche giovanili:

Le norme generali sul funzionamento delle Consulte di Settore e del Forum Giovanile sono disciplinate tramite un regolamento da adottare da quest'Ente.

## **ART. 10**

### **IL CONSIGLIO- ELEZIONE, COMPOSIZIONE E DURATA**

Il Consiglio Comunale rappresenta la comunità Cesana, determina ed esercita il controllo politico-Amministrativo sulle attività esercitate dai diversi organi Comunali.

Il Consiglio Comunale è eletto a suffragio universale e diretto ed è composto dal Sindaco e da 16 Consiglieri.

L'elezione del Consiglio Comunale, il numero e la posizione giuridica dei consiglieri, nonché le cause di ineleggibilità, incompatibilità e decadenza sono regolate dalla legge.

Il Consiglio, costituito in conformità della legge, ha autonomia organizzativa e funzionale, a norma del suo Regolamento, da approvarsi a maggioranza assoluta.

Oltre che nei casi previsti dalla legge, i consiglieri decadono dalla carica per la mancata partecipazione senza giustificato motivo a tre sedute consecutive del Consiglio.

La decadenza è pronunciata dal Consiglio negli stessi termini e modalità previsti dalla legge per la dichiarazione di incompatibilità.

I Consiglieri entrano in carica all'atto della proclamazione ovvero, in caso di surrogazione, non appena adottata la relativa deliberazione.

La durata in carica del Consiglio Comunale è stabilita dalla legge.

Dopo l'indizione dei comizi elettorali e sino alla data delle elezioni per il rinnovo dell'organo, il Consiglio adotta i soli atti urgenti ed improrogabili.

I consiglieri cessati dalla carica per effetto del rinnovo o dello scioglimento del Consiglio continuano ad esercitare gli incarichi esterni, nei limiti temporali delle norme sul rinnovo degli organismi amministrativi.

## **ART.11**

### **I CONSIGLIERI**

I Consiglieri Comunali rappresentano l'intera comunità ed esercitano le funzioni senza vincolo di mandato.

Le prerogative ed i diritti dei consiglieri sono disciplinati dalla legge, dal presente Statuto e dal regolamento per il funzionamento del Consiglio Comunale.

I Consiglieri hanno diritto d'iniziativa su ogni oggetto di competenza del Consiglio.

I Consiglieri hanno potere ispettivo sull'attività della Giunta e degli uffici e servizi dell'Ente, che esercitano in forma organica attraverso le commissioni consiliari e singolarmente mediante interrogazioni, le interpellanze e le mozioni sono discusse alla

fine di ciascuna seduta consiliare, in sessioni distinte da quelle destinate alla trattazione degli argomenti di natura amministrativa.

Per l'esercizio delle proprie attribuzioni, ciascun Consigliere ha diritto di ottenere senza particolari formalità dagli uffici comunali, dalle aziende e dagli enti dipendenti, copia di atti, notizie ed informazioni utili ai fini dell'espletamento del mandato.

Le dimissioni dalla carica di Consiglieri sono rassegnate al Sindaco, sono efficaci dalla loro presentazione e sono irrevocabili. Il Sindaco chiederà al presidente del Consiglio l'inclusione della relativa surrogazione nell'ordine del Giorno nella prima seduta utile del Consiglio.

## **ART.11/BIS**

### **PRESIDENZA DEL CONSIGLIO COMUNALE**

1. Il Consiglio Comunale nell'ambito dei principi stabiliti dal presente Statuto, dalle leggi e dai regolamenti, può istituire un Presidente del Consiglio Comunale tra i propri membri.
2. Qualora non venga esercitata tale facoltà le funzioni del Presidente del Consiglio sono svolte dal Sindaco.
3. Non possono essere eletti alla carica di Presidente del Consiglio Comunale il Sindaco od il Vicesindaco.
4. L'elezione avviene mediante votazione a scrutinio segreto ed a maggioranza assoluta dei Consiglieri assegnati al Comune computando a tal fine anche il Sindaco.
5. Il Presidente entra in carica immediatamente dopo l'elezione e se presente assume la presidenza della seduta.
6. Con votazione successiva e con le stesse modalità previste per l'elezione del Presidente il Consiglio elegge un Vicepresidente.
7. Il Presidente in caso di assenza o impedimento viene sostituito nelle sue funzioni dal Vicepresidente. In caso di assenza o impedimento anche del Vicepresidente, il Consiglio è presieduto dal Consigliere Anziano.

8. Il Presidente ed il Vicepresidente durano in carica quanto il Consiglio che li ha espressi, ma possono cessare prima della scadenza del mandato oltre che per dimissioni volontarie, per revoca a seguito di gravi comportamenti pregiudizievoli per la funzionalità e l'efficacia dei lavori del Consiglio o lesivi del prestigio del Consiglio stesso, per reiterate violazioni di leggi, regolamenti e del presente Statuto. La proposta di revoca deve essere motivata e deve essere sottoscritta da almeno un terzo dei consiglieri assegnati, è discussa e votata a scrutinio segreto entro 15 giorni dalla presentazione e si intende approvata qualora consegua il voto favorevole della maggioranza assoluta dei consiglieri assegnati. Qualora la proposta venga accolta, si procederà ad una nuova elezione nella seduta successiva, la quale sarà convocata e presieduta dai rispettivi sostituti del Presidente e del Vicepresidente.

9. I compiti e le attribuzioni del Presidente del Consiglio sono disciplinati dal Regolamento per il funzionamento del Consiglio.

## ART. 12

### PREROGATIVE DELLE MINORANZE CONSILIARI

Le norme del regolamento di funzionamento del Consiglio Comunale devono consentire ai Consiglieri appartenenti ai gruppi delle minoranze consiliari l'effettivo esercizio dei poteri ispettivi e di controllo e del diritto d'informazione sull'attività e sulle iniziative del Comune, delle Aziende, Istituzioni e degli enti dipendenti.

Ai gruppi delle minoranze consiliari spetta la Presidenza delle commissioni consiliari, ordinarie e speciali, aventi funzione di controllo e di garanzia, individuate dal regolamento, mentre per quanto riguarda le Commissioni Consultive il Presidente viene eletto nella prima riunione tra i componenti della commissione stessa.

Spetta altresì ai gruppi di minoranza, con votazione separata e limitata ai soli componenti dei gruppi stessi, la nomina di loro rappresentanti negli organi collegiali degli enti, delle aziende ed istituzioni dipendenti dall'ente, nonché in tutte le commissioni anche a carattere consuntivo, ove la legge, lo Statuto ed i regolamenti prevedano la designazione da parte del Consiglio di propri rappresentanti in numero superiore ad uno.

## **ART. 13**

### **PRIMA SEDUTA DEL CONSIGLIO**

La prima seduta del Consiglio Comunale dopo le elezioni è convocata dal Sindaco nel termine di dieci giorni dalla proclamazione degli eletti e deve tenersi entro 10 giorni dalla diramazione dell'invito di convocazione ed è presieduta dal Sindaco.

Prima di deliberare su qualsiasi altro oggetto l'assemblea procede alla convalida dei consiglieri eletti e del Sindaco ed all'elezione del Presidente qualora si voglia avvalere della facoltà di cui all'art 11 bis.

La seduta prosegue con il giuramento del Sindaco, con la comunicazione da parte del Sindaco della composizione della Giunta, la costituzione e nomina delle commissioni consiliari permanenti e, quindi, con la trattazione degli altri eventuali argomenti iscritti all'ordine del giorno.

## **ART. 14**

### **LINEE PROGRAMMATICHE DELL'AZIONE DI GOVERNO DELL'ENTE**

Il Sindaco definisce, con la collaborazione degli Assessori, le linee programmatiche relative alle azioni ed ai progetti da realizzare nel corso del mandato e le presenta-sentita la Giunta al Consiglio Comunale, per l'approvazione entro sessanta giorni dall'insediamento dello stesso.

Il Consiglio concorre alla definizione delle linee programmatiche attraverso le commissioni consiliari, ciascuna per il settore di propria competenza, mediante un preventivo esame delle proposte illustrate dal Sindaco o dagli Assessori e la formulazione d'indicazioni, emendamenti, integrazioni e direttive utili alla stesura del documento definitivo da sottoporre ad approvazione del Consiglio.

La medesima procedura è osservata nel corso del mandato amministrativo, ove si renda necessario aggiornare in maniera sostanziale l'azione di governo inizialmente definita ed approvata.

Il documento contenente le linee programmatiche dell'azione amministrative e gli adeguamenti successive sono messi a disposizione dei consiglieri almeno 10 giorni prima della data fissata per la trattazione in consiglio comunale e sono approvati a maggioranza assoluta dei Consiglieri assegnati, con unica votazione per appello nominale.

Il documento così approvato costituisce il principale atto d'indirizzo dell'attività amministrativa e riferimento per l'esercizio della funzione di controllo politico-amministrativo del consiglio.

Fatte salve le eventuali competenze delle commissioni consiliari in ordine allo stato di attuazione dei piani e dei programmi, l'azione di governo della Giunta ed il programma amministrativo possono essere sottoposti a verifica consiliare straordinaria, nelle forme previste dal regolamento sul funzionamento del Consiglio, ove lo richieda almeno la metà dei consiglieri assegnati.

## **ART. 15**

### **COMPETENZE DEL CONSIGLIO**

Il Consiglio Comunale ha competenza esclusiva nell'emanazione dei seguenti atti fondamentali:

a) atti normativi.

-Statuto dell'Ente, delle Aziende speciali e delle Istituzioni e relative variazioni.

-Regolamenti e relative variazioni, salvo quelli di competenza di altri organi nell'esercizio della propria potestà regolamentare.

b) atti di programmazione

-Programmi

-Piani finanziari

-Relazioni revisionali e programmatiche

-Piani triennali ed elenco annuale dei lavori pubblici

-Piani territoriali e piani urbanistici, ivi comprese le autorizzazioni al rilascio di concessioni edilizie in deroga ai vigenti strumenti urbanistici generali ed attuativi, nonché i pareri da rendere in dette materie.

-Bilanci annuali e pluriennali e relative variazioni.

-Ratifiche di variazioni di bilancio approvate dalla Giunta Comunale nei casi espressamente previsti dalla legge.

## -Conto consuntivi

### c) atti di decentramento

-tutti gli atti necessari all'istituzione, disciplina e funzionamento degli organi di decentramento e di partecipazione dei cittadini.

### d) atti relativi al personale

-atti di programmazione e di indirizzo per la formazione delle piante organiche e per l'approvazione del regolamento sull'ordinamento degli uffici e dei servizi.

-autorizzazione alla polizia municipale a portare armi.

### e) atti relativi a convenzioni ed associazioni con altri enti.

-convenzioni fra comuni e fra comune e provincia

-accordi di programma

-costituzione e modificazione di tutte le forme associative fra enti locali.

### f) atti relativi a spese pluriennali.

-tutte le spese che impegnino i bilanci per più esercizi successivi, escluse quelle relative alle locazioni di immobili ed alla somministrazione e fornitura di beni e servizi a carattere continuativo.

### g) atti relativi ad acquisti, alienazioni d'immobili, permute, concessioni ed appalti.

-acquisti, permute ed alienazioni immobiliari che non siano previsti in altri atti fondamentali del consiglio.

-appalti e concessioni che non siano previsti in altri fondamentali del consiglio.

### h) atti relativi ai servizi, alle aziende, alle istituzioni, alle società ed enti dipendenti, sovvenzionati o sottoposti a vigilanza.

-assunzione diretta di pubblici servizi.

-costituzione di società di capitolati, di aziende ed istituzioni ed acquisto di azioni e quote di partecipazione societaria.

-concessioni di pubblici servizi.

-affidamento di servizi o attività mediante convenzione.

### i) atti relativi alla disciplina dei tributi

-atti di istituzione di tributi e tariffe, nell'ambito delle facoltà concesse dalla legge.

- disciplina generale delle tariffe per la fruizione dei beni e dei servizi pubblici.
  - modifica della struttura tariffaria e della disciplina dei tributi e delle tariffe dei servizi pubblici, quando non si tratti di adeguamenti di competenza della Giunta.
- l) accensione di mutui e prestiti obbligazionari.
- contrazione di mutui non espressamente previsti in altri atti fondamentali del consiglio.
  - emissioni di prestiti obbligazionari e loro regolamentazione.
  - emissioni di buoni ordinari e straordinari e loro regolamentazione.
  - ogni altra forma di finanziamento o approvvigionamento finanziario.
- m) atti di nomina.
- definizione degli indirizzi per la designazione, nomina e revoca dei rappresentanti del Comune presso enti, Aziende, Società ed istituzioni.
  - nomina dei rappresentanti del Consiglio presso enti, Aziende ed Istituzioni, quando sia ad esso espressamente riservata dalla legge.
  - nomina d'ogni altra rappresentanza del comune in cui sia prevista la partecipazione delle minoranze, salvo diverse specifiche disposizioni statutarie e regolamentari.
  - nomina delle commissioni consiliari permanenti, straordinarie e d'inchiesta.
- n) atti elettorali e politico-amministrativi
- esame delle condizioni di compatibilità ed eleggibilità degli eletti
  - surrogazione dei consiglieri
  - approvazione delle linee programmatiche di governo dell'ente.
  - approvazione o reiezione con votazione per appello nominale della mozione di sfiducia
  - nomina della commissione elettorale comunale.
  - esame e votazione delle mozioni e degli ordini del giorno.
  - esame e discussione di interrogazioni ed interpellanza
- o) ogni altro atto, parere e determinazione che sia estrinsecazione od esplicazione del potere di indirizzo e di controllo politico amministrativo  
o sia previsto dalla legge quale atto fondamentale di competenza del Consiglio.

## **ART.16**

### **COMMISSIONI CONSILIARI PERMANENTI**

Il Consiglio per l'esercizio delle proprie funzioni si articola in commissioni consiliari permanenti.

Il regolamento ne determina la composizione, nel rispetto del principio di proporzionalità fra maggioranza e minoranza, le modalità di nomina o elezione, il funzionamento, il numero e le attribuzioni.

I lavori delle commissioni consiliari non sono pubblici.

Le commissioni hanno poteri referenti, redigenti, di controllo, consultivi ed istruttori in ordine a tutti gli atti generali e le materie di competenza del Consiglio.

Le commissioni consiliari permanenti nell'ambito delle materie di rispettiva competenza verificano periodicamente lo stato di attuazione dei piani e programmi generali e settoriali e ne riferiscono al Consiglio.

Esse esercitano altresì il controllo politico-amministrativo sull'andamento delle Aziende speciali, delle istituzioni, delle società di capitali partecipate dal Comune, nonché sui soggetti concessionari dei servizi pubblici.

Le commissioni consiliari permanenti possono disporre per l'esercizio delle loro funzioni audizioni di pubblici amministratori e funzionari, compresi il Sindaco, gli Assessori, i responsabili degli uffici e servizi ed il Segretario, i quali hanno l'obbligo di intervenire alle audizioni e di cooperare al raggiungimento degli obiettivi delle commissioni.

Le commissioni consiliari permanenti hanno facoltà di predisporre e promuovere con le modalità previste dal regolamento l'approvazione da parte del consiglio di atti d'indirizzo generali e settoriali e di loro integrazioni, modifiche e varianti.

Il Sindaco, gli Assessori ed i responsabili degli uffici e dei servizi possono partecipare ai lavori delle commissioni permanenti con diritto di parola e di proposta, senza diritto di voto.

Le commissioni consiliari permanenti hanno diritto di ottenere dagli uffici dell'Ente e da quelli degli enti, aziende ed istituzioni dipendenti o sottoposti a controllo o vigilanza e da tutti gli altri organi le informazioni relative alle materie di rispettiva competenza.

Alle richieste delle commissioni consiliari non può essere opposto il segreto d'ufficio o di riserbo, salvo che per le categorie di atti esattamente individuate nel regolamento.

## **ART.17**

### **COMMISSIONI CONSILIARI STRAORDINARIE, TEMPORANEE E SPECIALI**

Il Consiglio può istituire con deliberazione assunta a maggioranza assoluta dei componenti commissioni consiliari straordinarie, temporanee, speciali, di indagine e di inchiesta, determinando nell'atto di istituzione i compiti di indagine eventualmente conferiti, le modalità di funzionamento e la dotazione di beni, servizi, strutture e personale che sia ritenuta necessaria all'espletamento del mandato.

I lavori delle commissioni così nominate devono compiersi nel termine assegnato, pena la decadenza automatica della Commissione.

I lavori delle Commissioni si concludono con la presentazione mediante deposito in segreteria da disposizione del Consiglio entro il termine fissato di una relazione a cura del presidente della commissione.

E' in facoltà dei commissari dissenzienti di presentare relazioni di minoranza nelle stesse forme e termini della relazione della commissione.

La relazione della commissione e quelle eventuali di minoranza devono essere sottoposte all'esame del Consiglio per l'assunzione di eventuali provvedimenti nella prima seduta successiva a quella dell'avvenuto deposito.

## **ART.18**

### **ADUNANZE DEL CONSIGLIO**

Le sedute del Consiglio Comunale sono pubbliche, fatta eccezione dei casi per i quali il regolamento preveda che le stesse deviano tenersi senza la presenza del pubblico per ragioni connesse all'ordine pubblico o alla riservatezza della sfera privata delle persone.

Le deliberazioni sono validamente assunte ove ottengano la maggioranza assoluta dei voti validi, escludendo dal computo le astensioni e, nelle votazioni a scrutinio segreto, le schede bianche e nulle.

Le deliberazioni per le quali sono richieste maggioranze qualificate sono espressamente previste dalla legge o dallo Statuto e dai regolamenti.

Per gli atti di nomina è sufficiente salvo diverse disposizioni di legge, di Statuto o di regolamento la maggioranza semplice e risulterà eletto chi avrà riportato il maggior numero di voti.

Il Consiglio deve essere convocato necessariamente almeno quattro volte all'anno (Bilancio-Riequilibrio-Rispetto delle linee programmatiche ed Assestamento).

Il Sindaco formula l'ordine del giorno del Consiglio e ne presiede i lavori.

Il Consiglio comunale può essere convocato:

1. Dal Sindaco o dal Presidente del Consiglio qualora venga esercitata la facoltà di cui all'art.11/bis
2. Su richiesta di 1/5 dei consiglieri in carica.
3. Negli altri casi previsti dalla legge.

## **ART.19**

### **FUNZIONAMENTO DEL CONSIGLIO**

Il Consiglio Comunale è dotato di autonomia funzionale ed organizzativa.

Il Consiglio disciplina con proprio regolamento, da approvare a maggioranza assoluta dei consiglieri assegnati, lo svolgimento dei propri lavori e di quelli delle commissioni permanenti, straordinarie, temporanee e speciali.

Il regolamento per il funzionamento del Consiglio Comunale e delle commissioni consiliari prevede in particolare:

- a) i termini e le modalità di convocazione del Consiglio, della consultazione degli atti e delle proposte di deliberazione da parte dei consiglieri.
- b) Le modalità di svolgimento della discussione e della votazione;
- c) La formazione dei gruppi consiliari e l'istituzione della conferenza dei capigruppo con funzioni consultive, non vincolanti, di coordinamento dei lavori del Consiglio;
- d) Le modalità per la richiesta del controllo di legittimità sulle deliberazioni del consiglio e della Giunta;
- e) Le materie che non possono essere trattate nelle sedute di seconda convocazione, se non con l'intervento di almeno la metà dei Consiglieri assegnati;

f) Le modalità di esercizio della funzione di indirizzo e controllo politico-amministrativo, nonché il funzionamento delle commissioni consiliari.

Il regolamento per il funzionamento del Consiglio Comunale può prevedere l'istituzione di un ufficio di presidenza avente il compito di coadiuvare il presidente nell'esercizio delle sue funzioni, disciplinandone le modalità di costituzione, la composizione e l'organizzazione.

Al Consiglio è assicurata dal regolamento un sufficiente dotazione di risorse finanziarie, di mezzi e di personale per il funzionamento, disciplinandone la gestione e le modalità d'impiego.

Il regolamento assicura le risorse necessarie al funzionamento dei gruppi consiliari regolarmente costituiti.

## **ART. 20**

### **IL SINDACO**

Il Sindaco è il capo dell'amministrazione comunale, eletto democraticamente dai cittadini a suffragio universale e diretto.

Il Sindaco rappresenta il Comune ed è responsabile dell'amministrazione dell'Ente.

Sovrintende all'andamento generale dell'Ente, provvede a dare impulso all'attività degli altri organi comunali e ne coordina l'attività.

Il Sindaco dirige i lavori della Giunta Comunale ed assicura la rispondenza dell'attività degli organi del Comune agli atti generali e di indirizzo approvati dal Consiglio.

Il Sindaco assume le funzioni di Ufficiale di governo nei casi previsti dalla legge ed esercita le funzioni delegategli dalla Regione, secondo le modalità previste dalle leggi e dallo statuto.

Per l'esercizio di tali funzioni il Sindaco si avvale degli uffici comunali.

Prima di assumere le funzioni, il Sindaco presta giuramento innanzi al Consiglio Comunale, nella prima riunione pronunciando la seguente formula: "Giuro di osservare lealmente la costituzione, le leggi della Repubblica e l'ordinamento del Comune e di agire per il bene di tutti i cittadini".

Distintivo del Sindaco è la fascia tricolore con gli stemmi della Repubblica e del Comune, da portare a tracolla.

## ART.21

### COMPETENZE DEL SINDACO

Il Sindaco convoca e presiede la Giunta Comunale e qualora non venga esercitata la facoltà di cui all'art.11 bis il civico concesso e ne fissa l'ordine del giorno secondo le modalità previste dal regolamento.

Sovrintende al funzionamento dei servizi e degli uffici ed all'esecuzione degli atti di tutti gli organi comunali.

Il Sindaco coordina ed organizza, nell'ambito della disciplina regionale e sulla base degli indirizzi espressi dal Consiglio Comunale, gli orari degli esercizi commerciali, dei pubblici esercizi e dei servizi pubblici, nonché, d'intesa con i responsabili delle amministrazioni interessate, gli orari d'apertura al pubblico degli uffici operanti nel territorio, al fine di armonizzare l'esplicazione dei servizi alle esigenze degli utenti.

Il Sindaco può modificare gli orari degli esercizi commerciali dei pubblici esercizi e dei servizi pubblici, nonché, d'intesa con i responsabili territorialmente competenti delle amministrazioni pubbliche interessate, gli orari di apertura al pubblico degli uffici pubblici localizzati nel territorio in casi di emergenza connessi con il traffico e/o con l'inquinamento atmosferico o acustico, ovvero quando a causa di circostanze straordinarie si verificano particolari necessità dell'utenza.

Il Sindaco provvede alla designazione, alla nomina ed all'eventuale revoca dei rappresentanti del Comune presso enti, aziende, società ed istituzioni entro i termini di scadenza del precedente incarico, ovvero entro gli eventuali termini diversi previsti da disposizioni normative, Il Sindaco nomina il Segretario Comunale ed il Direttore generale e conferisce gli incarichi dirigenziali e di responsabilità di uffici e servizi, nonché quelli di collaborazione esterna ad alta specializzazione, secondo le modalità previste dalla legge e dal regolamento sull'ordinamento degli uffici e dei servizi.

Il Sindaco indice i referendum comunali.

Gli atti del Sindaco non diversamente denominati dalla legge o dallo statuto assumono il nome di decreti.

Il Sindaco promuove, conclude e sottoscrive gli accordi di programma.

Ove non sia diversamente stabilito da norme regolamentari, il Sindaco ha la rappresentanza del Comune nei giudizi di qualunque natura e decide con proprio atto la costituzione in giudizio dell'Ente e la proposizione delle liti.

Il Sindaco informa la popolazione sulle situazioni di pericolo o comunque connesse con esigenze di protezione civile avvalendosi dei mezzi tecnici previsti nei piani e programmi di protezione civile e comunque con ogni altro mezzo disponibile.

Esercita tutte le altre funzioni attribuitegli dalla legge, dallo Statuto, dai regolamenti e sovrintende all'espletamento delle funzioni statali, regionali e provinciali attribuite o delegate al comune.

## **ART. 22**

### **IL VICE SINDACO**

Il Vice Sindaco sostituisce in tutte le funzioni il Sindaco temporaneamente assente, impedito o sospeso dalla carica.

In caso di assenza o impedimento anche del Vice Sindaco, alla sostituzione del Sindaco provvede l'Assessore più anziano di età.

## **ART. 23**

### **DELEGHE ED INCARICHI**

Il Sindaco ha facoltà di assegnare ai singoli Assessori l'esercizio delle proprie attribuzioni. Le funzioni di Ufficiale di governo possono costituire oggetto di delega nei modi e nei termini previsti dalla legge, fatta eccezione per i provvedimenti con tingibili ed urgenti, che restano di esclusiva competenza del Sindaco o di chi legalmente lo sostituisce.

La delega può essere permanente o temporanea, generale in ordine a determinate materie o speciale per il compimento di singoli atti o procedimenti.

L'atto di delega- in forma scritta obbligatoria-indica l'oggetto, la materia, gli eventuali limiti in cui opera il trasferimento della competenza e deve contenere gli indirizzi generali in base ai quali deve essere esercitata.

La potestà del delegato concorre con quella del Sindaco e non la sostituisce ed il sindaco anche dopo aver rilasciata delega può continuare ad esercitare le proprie funzioni e competenze senza alcuna limitazione.

La delega può comprendere la potestà di compiere tutto il procedimento amministrativo relativo alla potestà delegata, dalla fase istruttoria a quella di emanazione di atti avalenza esterna.

La delega può essere revocata dal Sindaco in qualunque momento senza alcuna specifica motivazione, essendo concessa come atto meramente discrezionale nell'interesse dell'Amministrazione.

Le deleghe per settori omogenei sono comunicate al Consiglio e trasmesse al Prefetto.

Il Sindaco può attribuire ad Assessori e Consiglieri incarico di svolgere attività di istruzione e studio di determinati problemi e progetti o di curare determinate questioni nell'interesse dell'Amministrazione.

Tali incarichi non costituiscono delega di competenze e non abilitano allo svolgimento di un procedimento amministrativo che si concluda con un atto amministrativo ad efficacia esterna.

Non è consentita la mera delega di firma.

## **ART. 24**

### **CESSAZIONE DALLA CARICA DI SINDACO**

L'impedimento permanente, la rimozione, la decadenza o il decesso del Sindaco danno luogo alla decadenza della Giunta ed allo scioglimento del Consiglio Comunale.

Il Consiglio e la Giunta restano temporaneamente in carica fino a nuove elezioni.

Nei casi previsti dal primo comma le funzioni del Sindaco sono assunte dal ViceSindaco.

Le dimissioni del Sindaco sono presentate per iscritto al Segretario Comunale.

Una volta decorso il termine di venti giorni dalla presentazione senza che le dimissioni siano state ritirate, le stesse divengono efficaci ed irrevocabili e danno luogo all'immediata cessazione dalla carica del Sindaco, alla decadenza della Giunta ed allo scioglimento del Consiglio Comunale.

Di tale evenienza il Segretario Comunale dà immediata comunicazione al Prefetto, affinché questi possa adottare tempestivamente i conseguenti provvedimenti per lo scioglimento del consiglio e la nomina del commissario.

## ART. 25

### COMPOSIZIONE DELLA GIUNTA

“La Giunta è composta dal Sindaco che la presiede e da 6 (sei) Assessori, compreso il Vice Sindaco”.

Il Sindaco nomina il Vice Sindaco e gli Assessori, prima dell'insediamento del Consiglio Comunale, tra i cittadini in possesso dei requisiti di compatibilità ed eleggibilità a consigliere comunale.

Possono essere nominati Assessori sia i consiglieri comunali sia cittadini non facenti parti del Consiglio; la carica di Assessore non è incompatibile con quella di Consiglieri Comunale.

Non possono far parte della Giunta contemporaneamente assessori che siano fra loro coniugi, ascendenti o parenti e affini fino al 2° grado ed il coniuge, gli ascendenti, i discendenti ed i parenti ed affini fino al 3° grado del Sindaco.

Gli stessi non possono essere nominati rappresentanti del comune presso enti, aziende istituzioni ed organismi interni ed esterni all'ente, se non nei casi espressamente previsti dalla legge ed in quelli in cui ciò non compete loro per effetto della carica rivestita.

La Giunta all'atto dell'insediamento esamina le condizioni di eleggibilità e compatibilità dei propri componenti.

Gli Assessori non Consiglieri Comunali partecipano ai lavori del Consiglio e delle commissioni consiliari senza diritto al voto e senza concorrere a determinare il numero legale per la validità delle riunioni. Hanno diritto di accedere alle informazioni necessarie all'espletamento del mandato e di depositare proposte rivolte al Consiglio.

Gli Assessori comunque nominati non possono presentare interrogazioni, interpellanze e mozioni.

## **ART. 26**

### **ASSESSORE NON CONSIGLIERE**

Il Sindaco può nominare Assessore al massimo 1 (un) cittadino prescelto al di fuori dei componenti il Consiglio Comunale.

I requisiti per essere nominato quale Assessore non Consiglieri sono:

1. Compatibilità o eleggibilità alla carica di Consigliere.
2. Compatibilità o eleggibilità alla carica di Assessore.
3. Competenze specifiche: professionalità, competenza amministrativa e moralità.

L'Assessore non consigliere esercita le funzioni relative alla carica ricoperta con tutte le prerogative, i diritti e le responsabilità alla stessa connessi. Partecipa alle adunanze della Giunta Comunale con ogni diritto, compreso quello del voto, spettante a tutti gli Assessori.

Partecipa alle adunanze del Consiglio Comunale con funzioni di relazione e diritto di intervento su questioni inerenti alla propria competenza, ma senza diritto di voto, la sua partecipazione alle adunanze del C.C. non è computata.

## **ART. 27**

### **FUNZIONAMENTO DELLA GIUNTA**

Nello svolgimento della propria attività la Giunta si uniforma al principio della collegialità.

Il Sindaco dirige e coordina i lavori della giunta, assicura l'unità d'indirizzo politico degli assessori e la collegiale responsabilità delle decisioni.

La Giunta è convocata e presieduta dal Sindaco o dal Vice Sindaco per iscritto almeno 24 ore prima della seduta, in caso di urgenza la stessa può essere convocata verbalmente o telefonicamente.

Per la validità delle sedute è richiesto l'intervento della metà dei suoi componenti, compreso il Sindaco.

La Giunta a maggioranza assoluta dei voti.

Le sedute della Giunta non sono pubbliche.

A discrezione del Sindaco possono essere ammessi a partecipare ai lavori della giunta dirigenti e funzionari del comune, cittadini o autorità, al fine di acquisire elementi valutativi sugli argomenti in discussione.

Il regolamento disciplina il funzionamento della Giunta per quanto non previsto dallo Statuto.

## **ART. 28**

### **COMPETENZE DELLA GIUNTA**

La Giunta collabora con il Sindaco nell'Amministrazione del Comune e per l'attuazione degli indirizzi generali di governo.

Svolge funzioni propositive e d'impulso nei confronti del Consiglio.

La Giunta compie gli atti di amministrazione che non siano riservati dalla legge e dallo Statuto al Consiglio e che non rientrino nelle competenze del Sindaco, degli organi di decentramento, del Segretario Comunale e dei responsabili degli uffici e dei servizi.

Rientra altresì nella competenza della Giunta l'adozione dei regolamenti sull'ordinamento degli uffici e dei servizi, secondo le norme ed i principi stabiliti dallo statuto in materia di organizzazione e di personale.

## **ART. 29**

### **REVOCA DEGLI ASSESSORI**

Nel corso del mandato amministrativo il Sindaco può revocare dall'incarico uno o più Assessori, provvedendo con il medesimo atto alla nomina dei sostituti.

La revoca è sinteticamente motivata, anche solo con riferimento al venir meno del rapporto fiduciario, ed è comunicata al Consiglio nella prima seduta utile unitamente ai nominativi dei nuovi Assessori.

## **ART. 30**

### **MOZIONE DI SFIDUCIA**

Il volto del Consiglio Comunale contrario ad una proposta del Sindaco o della Giunta non comporta le dimissioni degli stessi.

Il Sindaco e la Giunta cessano dalla carica in caso di approvazione di una mozione di sfiducia votata per appello nominale dalla maggioranza assoluta dei componenti il Consiglio.

La mozione di sfiducia, sottoscritta da almeno due quinti dei consiglieri assegnati, senza computare a tal fine il sindaco, deve esser motivata, anche con riferimento al solo venir meno della maggioranza consiliare, ed è messa in discussione non prima di dieci giorni e non oltre trenta dalla sua presentazione.

Nel caso in cui la mozione di sfiducia sia approvata, il Segretario Comunale ne informa il Prefetto, ai fini dell'assunzione dei conseguenti provvedimenti di scioglimenti del Consiglio e di nomina del Commissario.

### **ART. 31**

#### **DIVIETO GENERALE DI INCARICHI E CONSULENZE ED OBBLIGHI DI ASTENSIONE**

Al Sindaco, al Vice Sindaco, agli Assessori ed ai Consiglieri Comunali è vietato ricoprire incarichi ed assumere consulenze, anche a titolo gratuito, presso il Comune, nonché presso enti, aziende ed istituzioni dipendenti o comunque sottoposti al controllo ed alla vigilanza dello stesso.

È fatto altresì divieto ai medesimi soggetti di cui al primo comma di effettuare a favore dell'Ente donazioni in denaro, beni mobili o immobili o altre utilità per tutto il periodo di espletamento del mandato.

I componenti della Giunta aventi competenza in materia di urbanistica, edilizia e lavori pubblici devono astenersi dal prendere parte alla discussione ed alla votazione di deliberazioni riguardanti interessi propri.

L'obbligo di astensione non si applica ai provvedimenti a contenuto generale, compresi quelli urbanistici, se non nei casi in cui sussista una correlazione immediata e diretta fra il contenuto dell'atto e specifici interessi degli amministratori.

Il medesimo obbligo di astensione sussiste inoltre in confronto dei responsabili degli uffici e dei servizi in relazioni ai pareri da esprimere sugli atti deliberativi ed agli atti di gestione di propria competenza.

### **ART.32**

#### **CONSULTE TECNICHE DI SETTORE**

Il Consiglio Comunale può istituire, disciplinandone la composizione, le funzioni e l'attività, consulte permanenti con la finalità di fornire all'Amministrazione il supporto tecnico e propositivo nei principali settori di attività dell'ente.

Sono chiamati a far parte delle consulte i rappresentanti delle associazioni interessate in relazione alla materia assegnata, gli esponenti designati dalle categorie economiche e sociali ed uno o più esperti di nomina consiliare.

Le consulte di settore possono essere sentite per la predisposizione del bilancio annuale di previsione.

### **ART. 33**

#### **PROPOSTE DI INIZIATIVA POPOLARE E FORME DI CONSULTAZIONE DELLA POPOLAZIONE**

Gli elettori del Comune in numero non inferiore a 800 possono presentare al Consiglio Comunale proposte per l'adozione di atti deliberativi rientranti nelle materie di competenza di tale organo, con esclusione degli atti di nomina, di approvazione del bilancio preventivo e consuntivo, di disciplina delle tariffe e dei tributi e di adozione degli strumenti di pianificazione.

Le procedure e le modalità di presentazione delle proposte di iniziativa popolare, nonché gli elementi essenziali di cui le stesse debbono essere corredate, compresa l'indicazione dei mezzi di copertura della spesa nei casi in cui ciò si renda necessario, sono disciplinate dal regolamento sul decentramento amministrativo e la partecipazione.

Ai soggetti legittimati alla presentazione delle proposte sono forniti i dati in possesso del Comune ed è assicurata la necessaria assistenza da parte degli uffici.

Le proposte di iniziativa popolare sono portate all'esame del consiglio entro sessanta giorni dalla loro presentazione.

Il Comune promuove forme di consultazione per acquisire il parere della popolazione su determinati argomenti, assicurando la più ampia e libera partecipazione dei cittadini interessati.

La consultazione dei cittadini può essere realizzata anche attraverso inchieste o sondaggi d'opinione da affidare di norma a ditte specializzate.

## **ART. 34**

### **REFERENDUM COMUNALI**

Nelle materie di competenza del Consiglio Comunale, ad eccezione di quelle attinenti alla finanza Comunale, ai tributi ed alle tariffe, al personale ed all'organizzazione degli uffici e dei servizi, alle nomine ed alle designazioni, possono essere indetti referendum consuntivi, allo scopo di acquisire il preventivo parere della popolazione o referendum per l'abrogazione in tutto o in parte di provvedimenti, compresi gli atti normativi e gli strumenti di pianificazione, già adottati dal Consiglio.

I referendum abrogativi sono indetti dal Sindaco su iniziativa del Consiglio Comunale, assunta a maggioranza di almeno due terzi dei componenti, o su richiesta di almeno un decimo dei cittadini che risultino iscritti nelle liste elettorali al momento dell'inizio della raccolta delle firme.

Il Difensore Civico può essere chiamato anche ad esprimersi in via preventiva sulla formulazione dei quesiti e sull'attinenza degli stessi alle materie suscettibili di consultazione referendaria, senza pregiudizio per la valutazione definitiva circa la sussistenza di tutti gli altri elementi richiesti dallo Statuto e dalle norme regolamentari.

Le consultazioni referendarie potranno tenersi non più di una volta ogni anno, in giorni compresi tra il 15 aprile ed il 15 giugno o tra il 15 settembre ed il 15 novembre.

Il referendum può avere luogo anche in coincidenza con altre operazioni di voto, con esclusione delle tornate elettorali comunali, provinciali e circoscrizionali.

Il referendum è valido se vi partecipa almeno la metà dei cittadini aventi diritto al voto.

S'intende approvata la risposta che abbia conseguito la maggioranza dei consensi validamente espressi.

Nei referendum abrogativi, l'approvazione della proposta referendaria determina la caducazione dell'atto o delle parti di esso sottoposte a referendum, con effetto dal centottantesimo giorno successivo dalla proclamazione dell'esito del voto.

Entro tale data il consiglio comunale è tenuto ad assumere gli eventuali provvedimenti necessari per regolamentare gli effetti del referendum ed eventualmente adottare la disciplina sostitutiva degli atti abrogati, in conformità all'orientamento scaturito dalla consultazione.

Nei referendum consultivi, il consiglio comunale adotta entro quattro mesi dalla proclamazione dell'esito della consultazione le determinazioni conseguenti, coerentemente alle indicazioni espresse dagli elettori.

Il mancato recepimento delle indicazioni referendarie dovrà essere adeguatamente motivato ed adottato a maggioranza assoluta dei consiglieri assegnati.

Le norme dello statuto comunale possono essere sottoposte esclusivamente a referendum consultivo, onde acquisire l'orientamento dei cittadini sulle proposte di modifica od integrazione.

Le modalità di presentazione dei quesiti referendari e di raccolta delle firme, le procedure ed i termini per l'indizione della consultazione referendaria sono disciplinate, secondo i principi dello statuto, nel regolamento sul decentramento amministrativo e la partecipazione.

## **ART. 35**

### **DIRITTO D'ACCESSO E D'INFORMAZIONE DEI CITTADINI**

Il Comune esercita l'attività amministrativa secondo criteri di economicità, efficienza e trasparenza.

Le norme regolamentari stabiliscono il termine entro il quale a domanda o d'ufficio deve essere emesso il provvedimento richiesto o dovuto.

In mancanza di termini specifici il termine per l'emissione del provvedimento Amministrativo s'intende di trenta giorni.

Tutti gli atti e provvedimenti che non abbiano contenuto statutario, regolamentare o comunque generale devono essere motivati, devono essere comunicati o notificati in forma idonea a garantirne la piena conoscenza al destinatario e devono indicare il termine entro il quale è possibile proporre ricorso all'Autorità Giudiziaria o amministrativa a cui il gravame va presentato.

I cittadini hanno diritto nelle forme stabilite dal regolamento a partecipare attivamente ai procedimenti amministrativi che producano effetti giuridici diretti in loro confronto o ai quali per legge debbono intervenire.

L'attività amministrativa si svolge con trasparenza ed imparzialità.

I cittadini che vi hanno un interesse giuridicamente rilevante hanno diritto di accedere ai documenti amministrativi secondo le modalità previste dal regolamento.

Il regolamento individua le categorie di atti per i quali l'accesso è escluso o limitato in ragione della tutela del diritto alla riservatezza delle persone o i casi in cui l'accesso è differito ad evitare pregiudizio o grave ostacolo allo svolgimento dell'attività amministrativa.

## **ART. 36**

### **ORDINAMENTO DEGLI UFFICI E DEI SERVIZI**

L'organizzazione degli uffici e dei servizi, la dotazione organica, le procedure di assunzione del personale, le modalità concorsuali ed i requisiti di accesso all'impiego sono disciplinati in uno o più regolamenti, in conformità alle disposizioni di legge, dello statuto e nel rispetto delle norme dei contratti collettivi nazionali di lavoro per il personale degli enti locali.

I regolamenti di cui al precedente comma, sull'ordinamento degli uffici e dei servizi, sono adottati dalla giunta comunale, sulla scorta dei principi e dei criteri direttivi approvati dal consiglio comunale.

Sono esclusi dalla competenza normativa della Giunta gli istituti espressamente riservati per legge al Consiglio o alla contrattazione collettiva nazionale e decentrata.

L'organizzazione degli uffici e dei servizi è improntata a criteri di autonomia operativa, funzionalità ed economicità di gestione e risponde a principi di professionalità e responsabilità.

La struttura organizzativa si articola in unità operative aggregate, secondo criteri di omogeneità, in ambiti o aree progressivamente più ampi, in modo da conseguire il coordinato esercizio di funzioni tra loro omogenee.

La dotazione organica e l'organigramma del personale sono qualitativamente e quantitativamente dimensionati in relazione alle esigenze di esercizio delle funzioni e dei servizi gestiti dal Comune ed alle disponibilità finanziarie consolidate dell'ente.

Il regolamento sull'ordinamento degli uffici e gli altri regolamenti attinenti per materia prevedono forme per l'esercizio del controllo di gestione e definiscono le modalità per il conferimento degli incarichi di direzione degli uffici e dei servizi, i criteri di valutazione dei dirigenti e le modalità di revoca dell'incarico.

Negli stessi regolamenti sono altresì previste forme di coordinamento dell'attività degli uffici, nonché disciplinate le mobilità interna del personale e la formazione professionale, perseguendo l'obiettivo di conseguire la piena integrazione e complementarità tra i vari settori di attività dell'ente.

## **ART. 37**

### **INDIRIZZI E CRITERI DIRETTIVI DEL CONSIGLIO COMUNALE**

Il Consiglio Comunale determina nell'ambito dei principi stabiliti dallo Statuto gli indirizzi ed i criteri direttivi cui la giunta uniformerà i contenuti del regolamento sull'ordinamento degli uffici e dei servizi.

Nell'esercizio di tale attribuzione in particolare il consiglio comunale provvede a:

- a) definire le linee essenziali dell'organizzazione dell'ente, nonché i criteri per il dimensionamento della dotazione organica in funzione delle esigenze operative dei servizi e della attuazione del programma politico-amministrativa.
- b) stabilire eventuali limiti e forme di controllo della spesa del personale.
- c) fissare i limiti del ricorso alla dirigenza esterna ed al personale a contratto.
- d) definire i criteri atti a garantire il coordinato svolgimento dell'attività degli uffici posti alla diretta dipendenza del sindaco e degli assessori, ove istituiti, per l'esercizio della funzione di indirizzo e controllo, con l'attività degli organismi preposti al controllo di gestione e la generale funzione di indirizzo e controllo spettante al consiglio stesso.

Gli atti di indirizzo in materia di personale fanno parte necessariamente del documento contenente le linee programmatiche dell'Amministrazione da sottoporre alla approvazione del Consiglio entro sessanta giorni dal suo insediamento.

Nel corso del mandato amministrativo il Consiglio, di propria iniziativa o su proposta della Giunta, adegua i criteri e gli indirizzi di politica del personale in relazione al divenire delle esigenze organizzative, alla programmazione delle risorse umane e finanziarie ed al fabbisogno di personale.

## **ART. 38**

### **INCARICHI ED INDIRIZZI DI GESTIONE**

“Gli organi istituzionali dell'ente uniformano la propria attività al principio dell'attribuzione dei compiti e delle responsabilità gestionali ai funzionari responsabili degli uffici e dei servizi.

Stabiliscono in atti provvedimenti formali, anche sulla base delle proposte degli stessi funzionari, gli indirizzi e le direttive

generali e settoriali per l'azione amministrativa e la gestione, indicando le priorità di intervento, i criteri e le modalità per l'esercizio delle attribuzioni.

Il sindaco definisce e attribuisce ai funzionari di adeguata qualifica e di congrua capacità gli incarichi di direzione degli uffici e dei servizi.

La direzione degli Uffici e dei servizi può essere altresì attribuita al Segretario Comunale o a dirigenti e funzionari esterni, in assenza di professionalità analoghe all'interno dell'Ente, con le modalità e nei limiti previsti dalla legge e dal regolamento sull'ordinamento degli uffici e dei servizi.

Gli incarichi di direzione degli Uffici e dei servizi hanno durata temporanea e non possono superare quella del mandato elettorale del Sindaco che li ha conferiti e possono essere anticipatamente revocati nei casi previsti dalla legge e dai regolamenti dell'ente.

Il provvedimento di revoca è assunto previo contraddittorio con il funzionario interessato, secondo le modalità stabilite dal regolamento sull'ordinamento degli uffici e dei servizi e nel rispetto delle norme degli accordi collettivi di lavoro.

Il Comune può associarsi con altri enti locali per l'esercizio in comune di funzioni amministrative o per l'espletamento dei servizi, regolando con apposita convenzione i reciproci rapporti, le modalità di svolgimento delle attività gestite unitariamente ed i compiti del personale impiegato.

Gli atti dei responsabili dei servizi non sono soggetti ad avocazione, riserva, riforma o revoca da parte del sindaco.

È in ogni caso fatta salva l'eventuale adozione di provvedimenti sanzionatosi nei confronti del funzionario inadempiente, come anche resta ferma la facoltà del sindaco di revocare l'incarico di direzione ove ne ricorrano i presupposti.

Fermo restando quanto previsto al comma precedente, il regolamento sull'ordinamento degli uffici e dei servizi disciplina le ulteriori misure atte a conseguire efficacia all'azione amministrativa ed efficienza nella gestione, compresi i rimedi nel caso di carenze imputabili ai responsabili dei servizi, per inefficienza, violazione delle direttive degli atti di indirizzo o per altra causa.

## **ART. 39**

### **IL SEGRETARIO COMUNALE**

Il Segretario Comunale svolge compiti di collaborazione e funzioni di assistenza giuridico amministrativa nei confronti degli organi dell'ente in ordine alla conformità dell'azione amministrativa nei confronti degli organi dell'ente in ordine alla conformità dell'azione amministrativa alle leggi, allo statuto ed ai regolamenti.

Il sindaco, ove si avvalgano delle facoltà prevista dal comma 1 dell'articolo 51 bis della legge 8 giugno 1990 n.142, introdotto dall'art. 6, comma 10, della presente legge, contestualmente al provvedimento di nomina del direttore generale disciplinano, secondo l'ordinamento dell'ente e nel rispetto dei loro distinti ed autonomi ruoli i rapporti tra il segretario ed il direttore generale.

Il segretario sovrintende allo svolgimento delle funzioni dei dirigenti e ne coordina l'attività, salvo quando ai sensi e per gli effetti del comma 1 del citato articolo 51 bis della legge n.142 del 1990, il sindaco abbia nominato il direttore generale. Il segretario inoltre:

- a) partecipa con funzioni consultive, referenti e di assistenza alle riunioni del consiglio e della giunta e ne cura la verbalizzazione;

- b) Può rogare tutti i contratti nei quali l'ente è parte ed autentica <http://www.regione.campania.it>

atti unilaterali nell'interesse dell'ente;

c) Esercita ogni altra funzione attribuitagli dallo statuto o dai regolamenti, o conferitagli dal sindaco o dal presidente della provincia.

## ART. 40

### IL DIRETTORE GENERALE

#### Il Direttore Generale

Il Comune può convenzionarsi con altri enti Locali aventi complessivamente una popolazione superiore a 15.000 abitanti al fine di nominare un direttore Generale.

L'incarico deve essere conferito a persona di comprovata professionalità ed esperienza, al di fuori della dotazione organica del personale e per un periodo di tempo non eccedente il mandato amministrativo del Sindaco.

La convenzione disciplina le modalità di nomina del Direttore, i requisiti richiesti, le cause di cessazione anticipata dall'incarico, i criteri per la determinazione del trattamento economico e della ripartizione dei costi fra gli enti convenzionati e quant'altro necessario a disciplinarne il rapporto di lavoro e le prestazioni, regolando nel contempo le competenze del Segretario Comunale, dei funzionari responsabile degli uffici e dei servizi e, ove istituito, dell'ufficio per l'esercizio delle funzioni di indirizzo e controllo.

Il Direttore Generale risponde del proprio operato direttamente al Sindaco, da cui riceve direttive ed indirizzi per l'attuazione degli obiettivi e del programma dell'amministrazione.

Egli è responsabile dell'andamento complessivo dell'attività gestionale, dell'efficienza ed efficacia dell'azione di governo dell'ente.

A tal fine il direttore:

a) collabora con l'amministrazione nella predisposizione della relazione revisionale e programmatica e dello schema del bilancio annuale e pluriennale, nonché dei piani e dei programmi amministrativi;

b) predispone, d'intesa con il Sindaco e la Giunta, la proposta del piano esecutivo di gestione e definisce il piano dettagliato degli obiettivi;

c) verifica nel corso dell'esercizio finanziario, d'intesa con gli organi preposti al controllo di gestione, lo stato di attuazione dei piani e programmi e propone le eventuali modifiche

ed integrazioni;

d) sovrintende alla gestione e coordina l'attività dei responsabili degli uffici, dei servizi e dei dirigenti attraverso direttive operative, disposizioni ed altre forme di coordinamento da adottare comunque nel rispetto delle autonome prerogative e competenze degli stessi;

e) definisce i criteri per l'organizzazione degli uffici e dei servizi ed adotta le relative misure attuative;

Entro quindici giorni dalla chiusura dell'esercizio finanziario il Direttore Generale relazione alla giunta sull'andamento della gestione dell'anno precedente per ciascun settore di attività dell'ente.

La Giunta entro i successivi quindici giorni si esprime con motivato parere, confermando la fiducia al Direttore do adottando l'eventuale provvedimento di revoca ove il livello dei risultati non risulti soddisfacente.

Ove il Direttore Generale non sia nominato all'esterno, il Sindaco può attribuire le relative funzioni al segretario comunale per l'intero periodo del mandato amministrativo. Compete in tal caso al Segretario un elemento aggiuntivo di retribuzione.

## **ART. 41**

### **GESTIONE AMMINISTRATIVA**

I dirigenti sono preposti, secondo l'ordinamento dell'ente, alla direzione degli uffici e dei servizi e sono responsabili della attuazione dei programmi approvati dagli organi istituzionali e della regolarità formale e sostanziale dell'attività delle strutture che da essi dipendono.

A tal fine ai "Funzionari direttivi incaricati dal Sindaco" sono riconosciuti poteri di organizzazione, amministrazione e gestione del personale, delle risorse finanziarie e strumentali assegnate, che esercitano nei limiti e secondo i criteri definiti negli atti d'indirizzo.

Nell'ambito dei servizi cui sono preposti, i dirigenti in particolare:

a) assumono gli atti di gestione del personale secondo le norme del CCNL, provvedono all'espletamento delle procedure per la selezione del personale ed alle relative assunzioni previste negli atti di programmazione o autorizzate dalla giunta, alla stipula del contratto individuale di lavoro, all'attribuzione del trattamento economico accessorio.

Hanno poteri di iniziativa per l'applicazione delle sanzioni disciplinari ed assumono direttamente i provvedimenti disciplinari che per legge od in base alle norme degli accordi collettivi di lavoro rientrano nella loro competenza.

b) espletano le procedure di appalto dei lavori e di fornitura dei beni e dei servizi previsti in atti fondamentali del consiglio o rientranti nella ordinaria gestione dei servizi, assumendo tutti gli atti necessari, comprese la determinazione a contrattare e la conseguente stipula dei contratti;

c) curano il corretto svolgimento dei procedimenti attribuiti all'ufficio e individuano i dipendenti responsabili della istruttoria e, eventualmente, dell'adozione del provvedimento finale;

d) esprimono i pareri di regolarità tecnica e contabile, ove previsti, sulle proposte di deliberazione;

e) assumono gli atti di gestione finanziaria, di acquisizione delle entrate rientranti nella acquisizione delle entrate rientranti nella competenza dell'ufficio, di spesa e liquidazione, nei limiti e con le modalità stabiliti dai regolamenti, dal Piano Esecutivo di Gestione e dagli atti di programmazione approvati;

f) esercitano ogni altra attribuzione prevista dalla legge, dallo statuto od eventualmente conferita dal Sindaco.

Sono di competenza dei "Funzionari direttivi incaricati dal Sindaco" gli atti costituenti manifestazione di giudizio e di conoscenza, gli atti ricognitori, di valutazione, d'intimazione e di comunicazione, gli accertamenti tecnici, le certificazioni e le legalizzazioni, i verbali e le diffide.

Fermi restando i compiti riservati espressamente dalla legge e dallo statuto al Sindaco, alla Giunta ed al Consiglio, i dirigenti nell'esercizio delle loro attribuzioni assumono, con le modalità stabilite dai regolamenti e secondo i criteri definiti negli atti di indirizzo, provvedimenti aventi rilevanza esterna, comportanti accertamenti e valutazioni anche di carattere discrezionale.

## **ART. 42**

### **ORGANI**

Sono organi del Comune il consiglio, la Giunta ed il Sindaco.

Gli amministratori nell'esercizio delle proprie funzioni improntano il proprio comportamento a criteri di imparzialità e buona amministrazione.

## **ART. 43**

### **PROPOSTE**

I cittadini in numero almeno pari ad un ventesimo degli abitanti nel Comune possono avanzare proposte per l'adozione di atti amministrativi, entro dieci giorni successivi alla presentazione, il Sindaco trasmette la proposta all'organo competente, corredata dal parere dei responsabili dei servizi interessati, nonché dell'attestazione relativa alla copertura finanziaria se necessaria.

L'organo competente deve sentire i rappresentanti dei proponenti dell'iniziativa entro sessanta giorni dalla presentazione della proposta.

Nel perseguire l'interesse pubblico l'amministrazione comunale ed i proponenti possono stipulare accordi al fine di determinare il contenuto del provvedimento finale per cui è stata promossa l'iniziativa popolare.

## **ART. 44**

### **DIRITTO DI ACCESSO**

1. Nell'osservanza dei principi stabiliti dalla legge 7 agosto 1990, n.241, ai cittadini singoli o associati è garantita la libertà di accesso agli atti dell'Amministrazione e dei soggetti che gestiscono servizi pubblici comunali, secondo le modalità definite dal Regolamento.

2. L'ente deve, di norma, avvalersi, oltre che dei sistemi tradizionali della notificazione e della pubblicazione all'Albo Pretorio, anche dei mezzi di comunicazione ritenuti più idonei ed assicurare il massimo di conoscenza degli atti.

3. L'informazione deve essere esatta, tempestiva, inequivocabile completa e, per gli atti aventi una pluralità di destinatari, deve avere carattere di generalità.

4. La Giunta comunale adotta i provvedimenti organizzativi interni idonei a dare completa attuazione al diritto di informazione.
5. Il Regolamento sul diritto di accesso detta norme atte a garantire l'informazione ai cittadini, nel rispetto dei principi sopra enunciati e disciplina la pubblicazione per gli atti previsti dall'art.26 legge 7 agosto 1990 n.241;

## **ART. 45**

### **AUTORIZZAZIONI, CONCESSIONI E LICENZE DI COMPETENZA DEI “FUNZIONARI DIRETTIVI INCARICATI DAL SINDACO”**

Oltre ai compiti indicati al precedente articolo, spettano ai “Funzionari direttivi incaricati dal Sindaco” nelle materie rientranti nei servizi di cui hanno la direzione:

- a) il rilascio di autorizzazioni, licenze e concessioni, che costituiscono esecuzione di disposizioni di leggi, di regolamenti e di atti o attuazione di strumenti di pianificazione generali e particolareggiati;
- b) L'applicazione delle sanzioni amministrative per la violazione delle leggi e dei regolamenti comunali<sup>9</sup>, anche in materia edilizia, e l'adozione degli atti connessi, antecedenti e susseguenti, compresi l'ingiunzione di pagamento ed i provvedimenti definitivi conseguenti alla valutazione di eventuali scritti difensivi.

Le attribuzioni del Sindaco nei servizi di competenza statale possono essere esercitate dai dirigenti e dai funzionari dell'ente per delega solo nei casi previsti dalla legge.

## **ART. 46**

### **LE DETERMINAZIONI ED I DECRETI**

Gli atti dei dirigenti e dei responsabili dei servizi non diversamente disciplinati da altre, assumono la denominazione di “determinazioni” e sono regolati secondo le disposizioni del presente articolo.

Gli atti del Sindaco non diversamente disciplinati dalla legge assumono il nome di “decreti”.

Le determinazioni ed i decreti hanno esecuzione dal giorno stesso dell'adozione o, nel caso in cui comportino spesa, dalla data di apposizione dell'attestazione di copertura finanziaria. A tal fine sono trasmessi all'ufficio competente e da questo restituiti, previa registrazione dell'impegno contabile, entro cinque giorni.

Entro i successivi tre giorni sono pubblicati all'Albo Pretorio per dieci giorni e depositati in copia presso la segreteria comunale.

Tutti gli atti del Sindaco e dei dirigenti e dei responsabili dei servizi sono numerati e classificati unitariamente, con sistemi di raccolta che ne individuano la cronologia, la materia e l'ufficio di provenienza.

## **ART. 47**

### **I SERVIZI PUBBLICI LOCALI**

Il Comune provvede alla gestione dei servizi rivolti a promuovere e garantire lo sviluppo sociale, civile ed economico della comunità locale.

Il Comune eroga i servizi pubblici con criteri di obiettività, giustizia ed imparzialità nei confronti degli utenti, garantendo anche il diritto ad una completa informazione.

Il Consiglio Comunale individua la forma di gestione dei servizi più idonea tra quelle consentite dalla legge, in relazione alle caratteristiche ed alla natura del servizio e secondo criteri di economicità ed efficienza organizzativa.

La gestione dei servizi può essere perseguita anche attraverso forme di collaborazione od in consorzio con altri enti pubblici.

I servizi possono essere erogati altresì attraverso società a capitale interamente pubblico o attraverso società miste, partecipate dal Comune ed aperte all'apporto di soggetti privati che offrano garanzie di solidità economica e capacità imprenditoriale.

Fatta salva la disciplina legislativa in materia tributaria, per l'erogazione dei servizi di propria competenza il comune applica tariffe e contribuzioni a carico degli utenti, in modo da conseguire il necessario equilibrio tra costi e ricavi.

La compartecipazione alla spesa per l'erogazione dei servizi a carattere sociale è determinata tenendo conto delle condizioni economiche e sociali degli utenti, applicando agevolazioni e forme di esenzione totale o parziale.

Anche in tale ipotesi il gettito tariffario dovrà garantire un adeguato livello di copertura dei costi, considerando anche gli eventuali trasferimenti di risorse da parte di enti e privati e le altre entrate finalizzate.

Il Sindaco riferisce al Consiglio Comunale sull'attività svolta dagli enti, aziende, istituzioni dipendenti e dalle società a partecipazione comunale, almeno una volta all'anno, in occasione della approvazione dei bilanci consuntivi, al fine di verificarne l'economicità della gestione e la rispondenza dell'attività alle esigenze dei cittadini.

## **ART. 48**

### **L'AZIENDA SPECIALE**

L'Azienda Speciale è ente strumentale del Comune, dotato di personalità giuridica, di autonomia imprenditoriale e di proprio statuto approvato dal Consiglio Comunale.

Sono organi dell'azienda il Presidente, il Consiglio di amministrazione ed il Direttore, cui compete la responsabilità gestionale.

Il Presidente ed i componenti del consiglio di amministrazione sono nominati dal Sindaco, seguono i criteri stabiliti dal Consiglio Comunale e salvaguardando l' rappresentanza delle minoranze consiliari, fra coloro che abbiano i requisiti per la nomina a consigliere comunale e documentata esperienza e competenza tecnica ed amministrativa, preferibilmente nello stesso settore di attività dell'azienda.

Lo statuto dell'azienda può prevedere ulteriori cause di incompatibilità per la nomina degli amministratori, oltre a quelle contemplate dalla legge e dal presente statuto.

Il Sindaco può revocare dall'incarico il Presidente ed i componenti del Consiglio di amministrazione, anche singolarmente, prima della scadenza del mandato, provvedendo contestualmente alla loro sostituzione.

La nomina conferma e revoca del Direttore competono al Consiglio di amministrazione dell'azienda.

Il Comune conferisce all'azienda il capitale di dotazione, ne determina le finalità e gli indirizzi, ne approva lo statuto e gli atti fondamentali, verifica i risultati della gestione e provvede alla copertura degli eventuali costi sociali.

I Revisori dei conti dell'Azienda sono nominati dal Consiglio Comunale con modalità che assicurino la presenza nel collegio di almeno un componente di designazione della minoranza.

## **ART. 49**

### **L'ISTITUZIONE**

L'Istituzione è un organismo strumentale dell'ente per l'esercizio dei servizi sociali senza rilevanza imprenditoriale, dotato di autonomia gestionale.

Sono organi dell'Istituzione il Presidente, il Consiglio di amministrazione ed il Direttore. Essi sono nominati dal Sindaco, secondo i criteri definiti dal Consiglio Comunale e salvaguardando la rappresentanza delle minoranze consiliari, e restano in carica per l'intero periodo del mandato amministrativo del sindaco, salvo il caso di revoca anticipata.

Il Consiglio Comunale disciplina in apposito regolamento le finalità dell'istituzione, l'ordinamento interno, le prestazioni all'utenza e le modalità di finanziamento dei servizi gestiti.

I bilanci preventivi e consuntivi dell'Istituzione sono allegati ai relativi bilanci comunali. L'organo di revisione del Comune esercita la vigilanza anche sull'attività dell'Istituzione.

## **ART. 50**

### **GESTIONE DEI SERVIZI IN FORMA ASSOCIATA**

Il Comune ricerca e promuove forme di collaborazione con gli altri enti locali e con gli enti istituzionali per lo svolgimento, in ambiti territoriali più idonei, di attività e di servizi di comune interesse, con l'obiettivo di conseguire la migliore efficienza organizzativa, l'economicità della gestione e la piena soddisfazione per gli utenti.

Possono essere gestite in forma associata anche funzioni amministrative, attraverso la costituzione di uffici comunali che si avvalgono di norma di personale distaccato ed operano in luogo e per conto degli enti aderenti.

Il Comune può, altresì, delegare ad enti sovracomunali o a comuni contermini l'esercizio di funzioni ed a sua volta riceverne da questi. Ove sia in grado di assicurare con risorse proprie, congiuntamente all'apporto economico, di personale e di attrezzature degli enti interessati, un'efficiente erogazione dei servizi.

I rapporti tra gli enti, le modalità di organizzazione dei servizi ed i criteri di ripartizione degli oneri economici stanno regolati da apposita convenzione.

Per l'esercizio di servizi a carattere imprenditoriale o di altra natura, il comune può partecipare a consorzi.

Nelle convenzioni e negli atti costitutivi degli organismi associativi di qualsiasi natura, debbono essere previsti strumenti che rendano effettiva la funzione di indirizzo e controllo degli enti aderenti.

L'approvazione delle convenzioni per la gestione dei servizi e gli atti costitutivi delle forme associative, comunque denominate, è di competenza del consiglio comunale.

## **ART. 51**

### **IL DIFENSORE CIVICO**

È istituito l'ufficio del Difensore Civico.

Su deliberazione del Consiglio, il Comune può aderire ad iniziative per la costituzione di un unico Ufficio del Difensore Civico tra enti diversi o anche avvalersi dell'ufficio operante presso altri comuni.

Il Difensore Civico assolve al ruolo di garante dell'imparzialità e del buon andamento dell'attività dell'amministrazione, comunale, delle aziende e degli enti dipendenti, secondo le procedure disciplinate nell'apposito regolamento approvato dal Consiglio Comunale.

Egli esercita altresì il controllo eventuale di legittimità sugli atti deliberativi del Consiglio e della Giunta, nelle forme e con le modalità previste dalla legge.

Il Difensore Civico opera in condizioni di piena autonomia organizzativa e funzionale, nell'esclusivo interesse dei cittadini, delle associazioni, organismi ed enti titolari di situazioni soggettive giuridicamente rilevanti.

Il Difensore Civico opera in condizioni di piena autonomia organizzativa e funzionale, nell'esclusivo interesse dei cittadini, delle associazioni, organismi ed enti titolari di situazioni soggettive giuridicamente rilevanti.

Il Difensore Civico ha diritto di ottenere senza formalità dai dirigenti, dai funzionari e dai responsabili degli uffici e dei servizi copia di tutti gli atti e documenti, nonché ogni notizia, ancorché coperta da segreto, utile per l'espletamento del mandato.

Il Difensore Civico è tenuto al segreto d'ufficio e riveste nell'esercizio delle attribuzioni la qualifica di pubblico ufficiale.

Prima di assumere le funzioni presta giuramento innanzi al Sindaco con la seguente formula "Giuro di adempiere il mandato ricevuto nell'interesse dei cittadini e nel rispetto delle Leggi, dello0 statuto comunale e delle norme regolamentari dell'ente".

Il Difensore Civico riferisce periodicamente al Consiglio Comunale, invia al Consiglio Comunale entro il 31 marzo di ogni anno relazione sull'attività svolta nell'anno precedente, indicando gli interventi effettuati e segnalando le disfunzioni, le omissioni e i ritardi dell'amministrazione e degli uffici nei confronti dei cittadini.

Il Presidente del Consiglio deve iscrivere la relazione del Difensore Civico all'ordine del giorno dei lavori consiliari entro nel primo consiglio utile non oltre sessanta giorni dalla richiesta.

Il Consiglio Comunale adotta apposito regolamento per il funzionamento dell'ufficio del Difensore Civico, assicurando che siano messe a disposizione delle stesse risorse finanziarie, personale e strutture tecniche e logistiche idonee e sufficienti.

## **ART. 52**

### **REQUISITI E MODALITA DI NOMINA DEL DIFENSORE CIVICO**

All'ufficio del Difensore Civico è preposta persona, in possesso almeno di istruzione secondaria di II grado, che, per esperienza acquisita, offra garanzie di competenza, probità e obiettività di giudizio.

Non possono essere nominati alla carica di difensore Civico coloro che:

- a) si trovino in una delle condizioni di ineleggibilità ed incompatibilità alla carica di consigliere comunale;
- b) i membri ed i funzionari degli organi regionali di controllo;

Il Difensore Civico è eletto dal consiglio comunale a scrutinio segreto, con il voto dei 4/5 dei consiglieri assegnati, qualora tale maggioranza non venga raggiunta dopo due elezioni,

il Difensore Civico è eletto dalla maggioranza assoluta dei consiglieri assegnati, qualora tale maggioranza non venga raggiunta dopo due elezioni, il Difensore Civico è eletto dalla maggioranza assoluta dei consiglieri assegnati, dura in carica quanto il consiglio comunale. Eserciterà le sue funzioni fino alla nomina del successore, La carica di difensore civico è rinnovabile per una sola volta. Al difensore civico spetta l'indennità prevista per gli assessori.

Ove l'Ufficio non sia tempestivamente ricostituito alla scadenza del mandato, il difensore civico in carica esercita le funzioni fino alla prestazione del giuramento da parte del successore e, comunque, per un periodo non superiore a quello previsto in via generale dalla legge sul rinnovo degli organi amministrativi.

Il Difensore Civico può essere revocato dall'incarico prima della scadenza del mandato solo per gravi violazioni di legge, con deliberazione motivata del consiglio comunale, adottata in seduta segreta a maggioranza dei due terzi dei consiglieri assegnati.

Ove si verifichi nel corso del mandato una delle condizioni di ineleggibilità od incompatibilità, il difensore civico è dichiarato decaduto con le stesse modalità e procedure previste dalla legge per i consiglieri comunali.

## **ART. 53**

### **AUTONOMIA FINANZIARIA**

Nel rispetto dei principi costituzionali e delle leggi in materia di finanza pubblica il Comune ha autonomia finanziaria, fondata su certezza di risorse proprie e trasferite.

Il Comune è titolare di potestà impositiva autonoma, che esercita attraverso l'applicazione di imposte e tasse e la riscossione di tariffe, corrispettivi e contributi per l'erogazione dei servizi comunali.

Entro il mese di dicembre di ciascun anno o nel diverso termine stabilito dalla legge, il Consiglio Comunale delibera il bilancio di previsione per l'anno successivo.

Il bilancio è corredato della relazione previsionale e programmatica, redatta per programmi, progetti ed interventi, che evidenzia in maniera distinta la spesa corrente consolidata, la spesa di sviluppo e quella destinata agli investimenti.

Prima dell'inizio dell'esercizio finanziario la Giunta approva il piano esecutivo di gestione,

attraverso il quale predetermina gli obiettivi ed il livello qualitativo e quantitativo dei servizi e delle prestazioni all'utenza ed assegna ai responsabili deiservizi la dotazione finanziaria, strumentale e di personale necessaria per l'ordinaria gestione e l'attuazione degli interventi programmati.

Nel corso dell'esercizio l'azione amministrativa è strettamente correlata al costante mantenimento dell'equilibrio economico e finanziario ed è soggetta a verifica ed aggiornamenti, in relazione alla realizzazione delle entrate ed all'andamento della spesa. I risultati della gestione sono rilevati mediante contabilità economica e dimostrati nel rendiconto comprendente il conto del bilancio finanziario, il conto economico e quello del patrimonio, secondo le disposizioni della legge e del regolamento di contabilità.

La Giunta municipale entro il trenta giugno di ciascun anno presenta al Consiglio per l'approvazione il bilancio consuntivo dell'anno precedente, accompagnato da una relazione illustrativa dei risultati della gestione, in rapporto alle risorse economiche conseguite ed agli obiettivi definitivi in sede revisionale e programmatica.

I contenuti significativi e caratteristici del bilancio annuale saranno resi noti ai cittadini ed agli organismi della partecipazione con adeguati mezzi informativi.

## **ART. 54**

### **DEMANIO E PATRIMONIO**

I beni di proprietà del Comune sono soggetti, in relazione alla natura ed alla destinazione, al regime giuridico proprio del demanio e del patrimonio degli enti pubblici.

La gestione dei beni comunali s'ispira ai principi della conservazione, della valorizzazione e dell'utilità pubblica.

I beni non impiegati per i fini istituzionali dell'ente e non strumentali alla erogazione dei servizi, sono dati di norma in locazione o in uso, compatibilmente con la loro natura, a canoni tali da conseguire un'adeguata redditività.

I beni comunali, mobili ed immobili, sono registrati in apposito inventario da redigere, in conformità alle disposizioni di legge, secondo i principi e le tecniche della contabilità patrimoniale, l'inventario è tenuto aggiornato da un funzionario designato dal Sindaco.

Il funzionario incaricato della tenuta dell'inventario dei beni ha altresì l'obbligo di conservare i titoli, gli atti e le scritture relative al patrimonio del Comune.

## **ART. 55**

### **REVISIONE ECONOMICO-FINANZIARIA**

Il Collegio dei Revisori dei Conti, composto da tre membri, esercita la vigilanza sulla regolarità contabile, economica e finanziaria della gestione del comune e delle istituzioni.

Il Collegio è nominato dal consiglio Comunale a scrutinio segreto, ai sensi dell'art.57 comma 1 della legge 142/90 e successive modifiche ed integrazioni.

Il Collegio attesta la veridicità delle scritture contabili e la corrispondenza del rendiconto alle risultanze della gestione, redigendo apposita relazione che accompagna la proposta di deliberazione del conto consuntivo.

La relazione deve evidenziare i dati e gli elementi necessari per la valutazione del livello di produttività ed economicità della gestione ed esprime suggerimenti e proposte tese a migliorarne l'efficienza ed i risultati.

Nell'esercizio delle loro attribuzioni, i Revisori dei conti hanno accesso a tutti gli uffici comunali per effettuare le verifiche e gli accertamenti necessari per l'espletamento dell'incarico ed hanno diritto ad ottenere direttamente dalla stessa copia degli atti e dei documenti necessari.

Il regolamento di contabilità definisce le funzioni del Collegio e può attribuire allo stesso ulteriori compiti di verifica e controllo, rispetto a quelli previsti dalla legge, nonché di supporto all'attività degli organi amministrativi dell'ente.

Il regolamento di contabilità disciplina l'organizzazione ed il funzionamento del Collegio, le modalità di presentazione al Consiglio Comunale del referto su gravi irregolarità della gestione e specifica i rapporti del Collegio con gli organi elettivi e burocratici.

Il Comune mette a disposizione del Collegio le strutture logistiche, il personale ed i mezzi necessari per lo svolgimento dei propri compiti.

## **ART. 56**

### **COMMISSIONE PER LE GARANZIE STATUTARIE**

È istituita una commissione per le garanzie statutarie i cui componenti dovranno essere rappresentativi dei gruppi presenti in Consiglio Comunale. Fa parte di tale commissione, senza diritto di voto, anche il Difensore Civico.

Tale Commissione assume il compito di elaborare i regolamenti attuativi dello Statuto da proporre all'esame e approvazione del C.C. verifica la concretezza pratica delle varie norme, avendo, ove ne individua la necessità, la possibilità di proporre modifiche al C.C.; esprime parere al Consiglio sugli argomenti che vengono sottoposti dal Difensore civico. Esprime parere al C.C. sulle petizioni popolari, richieste di referendum e le altre forme di partecipazione previste dallo Statuto.

## **ART. 57**

### **ORDINANZE**

I dirigenti di Area hanno competenza ad emettere ordinanze ordinarie, eccezione fatta per quelle che, essendo disciplinate da norme di carattere speciale siano riservate agli Organi politici.

Il Sindaco emana altresì, nel rispetto delle norme costituzionali e dei principi generali dell'ordinamento giuridico, ordinanze con tingibili ed urgenti nelle materie e per le finalità di cui al comma 2 dell'art.38 della legge 8 giugno 1990, n.142;

Tali provvedimenti devono essere adeguatamente motivati. La loro efficacia, necessariamente limitata nel tempo, non può superare il periodo di cui perduta la necessità.

In caso di assenza del Sindaco, le ordinanze sono emanate da chi lo sostituisce ai sensi del presente Statuto.

Quando l'ordinanza ha carattere individuale, essa deve essere notificata al destinatario. Negli altri casi essa viene pubblicata nelle forme previste al precedente comma terzo.

Tutte le ordinanze vanno pubblicate all'albo pretorio dell'ente per quindici giorni.

## **ART. 58**

### **CONTROLLO DI GESTIONE E CONTROLLO DI QUALITÀ**

Al fine di verificare lo stato d'attuazione degli obiettivi programmati, nonché l'efficienza, l'efficacia e l'economicità della gestione, è istituito il controllo di gestione, secondo le norme e con le modalità disciplinate nel regolamento di contabilità.

Per i servizi gestiti direttamente dall'ente e per quelli eventualmente erogati attraverso le istituzioni, deve essere posto in essere un sistema di rilevazione dei costi e dei ricavi secondo le tecniche della contabilità economica analitica, tenendo conto dell'articolazione organizzativa degli uffici e dei servizi.

Per l'esercizio del controllo di gestione il Comune può avvalersi di professionalità esterna all'ente o di società ed organismi specializzati.

Nei servizi erogati all'utenza il comune definisce gli standard qualitativi e quantitativi delle prestazioni e determina indici e parametri idonei a misurare e valutare i risultati conseguiti. Il livello qualitativo e quantitativo dei servizi è periodicamente verificato con gli utenti, attraverso idonee forme di consultazione anche a campione, ed è costantemente adeguato al mutare delle esigenze e della domanda.

## **ART. 59**

### **NORME TRANSITORIE E FINALE**

Il presente Statuto entra in vigore decorsi trenta giorni dalla sua affissione all'Albo pretorio del Comune, ad avvenuta esecutività della relativa deliberazione consiliare di approvazione. Da tale momento cessa l'applicazione delle norme transitorie.

Il Consiglio approva entro un anno i Regolamenti previsti dallo Statuto. Fino all'adozione dei suddetti Regolamenti, restano in vigore le norme adottate dal Comune secondo la precedente legislazione che risultano compatibili con la legge e lo Statuto.

## INDICE

- Art. 1 Comune di Cesa-Territorio
- Art. 2 Autonomie del Comune
- Art. 3 Funzioni
- Art. 4 Statuto Comunale
- Art. 5 Regolamenti
- Art. 6 Sede e Stemma del Gonfalone
- Art. 7 Consiglio Comunale dei ragazzi
- Art. 8 Albo Pretorio
- Art. 9 Consulte di settore e Forum giovanile
- Art. 10 Il Consiglio- Elezione- Composizione e durata
- Art. 11 I Consiglieri
- Art. 12 Prerogative delle minoranze consiliari
- Art. 13 I° seduta del Consiglio
- Art. 14 Linee programmatiche dell'azione di gov. Dell'Ente.
- Art. 15 Competenze del Consiglio
- Art. 16 Commissioni consiliari permanenti
- Art. 17 Commissioni Cons. ri straord., temporanee e spec.
- Art. 18 Adunanze del Consiglio
- Art. 19 Funzionamento del Consiglio
- Art. 20 Il Sindaco
- Art. 21 Competenze del Sindaco
- Art. 22 Il Vice Sindaco
- Art. 23 Deleghe ed incarichi
- Art. 24 Cessazione della carica di Sindaco
- Art. 25 Composizione della Giunta
- Art. 26 Assessore non Consigliere
- Art. 27 Funzionamento della Giunta
- Art. 28 Competenze della Giunta
- Art. 29 Revoca degli Assessori
- Art. 30 Mozione di sfiducia
- Art. 31 Divieto gen.le di incarichi e consulenze ed obblighi di astensione
- Art. 32 consulte tecniche di settore
- Art. 33 Proposte di iniziativa popolare e forme di consultazione della popolazione
- Art. 34 Referendum Comunali
- Art. 35 Diritto d'accesso ed informazione dei cittadini
- Art. 36 Ordinamento degli Uffici e dei Servizi
- Art. 37 Indirizzi e criteri direttivi del Consiglio Comunale
- Art. 38 Incarichi ed indirizzi di gestione
- Art. 39 Il Segretario Comunale
- Art. 40 Il Direttore Generale
- Art. 41 Gestione amministrativa

Art. 42 Organi

Art. 43 Proposte

Art. 44 Diritto di accesso

Art. 45 Autorizzazioni, concessioni e licenze di competenza dei “Funzionari direttivi incaricati dal Sindaco”.

Art. 46 Le determinazioni ed i Decreti

Art. 47 I servizi pubblici locali

Art. 48 L’azienda speciale

Art. 49 L’Istituzione

Art. 50 Gestione dei servizi in forma associata

Art. 51 Il Difensore Civico

Art. 52 Requisiti e modalità di nomina del Dif. Civ.

Art. 53 Autonomia finanziaria

Art. 54 Demanio e patrimonio

Art. 55 Revisione economico-finanziaria

Art. 56 Commissione per le garanzie statutarie

Art. 57 Ordinanze

Art. 58 Controllo di gestione e controllo di qualità

Art. 59 Norme transitorie e finali

COMUNE DI CENTOLA (SA) - c.f. 84001790652 -

**Decreto Prot.n.15694 del 26/10/2022**

Area Tecnica Lavori Pubblici

Ufficio Valutazioni Incidenza e Valutazione Ambientale Strategica

Oggetto dell'Atto:

PARERE DELLA COMMISSIONE COMUNALE DI VALUTAZIONE DI INCIDENZA PER IL PROGETTO RIGUARDANTE GLI "INTERVENTI DI MANUTENZIONE ORDINARIA E STRAORDINARIA, RESTAURO, CONSOLIDAMENTO E RIQUALIFICAZIONE ENERGETICA DELL'UNITÀ SITA IN VIA BELVEDERE SNC IN FRAZIONE PALINURO DEL COMUNE DI CENTOLA – **OPERE ESTERNE**, PROPOSTO DALLA DITTA -----*omissis*----- – c.f. PCCMHL72H05G190L – quale Delegato dalla proprietà -----*omissis*----- a – c.f. DSM RLB 73A45 F839V - **CUP 3995/2022**.

## IL RESPONSABILE DEL SERVIZIO Area Tecnica LL.PP. – Ufficio VI e VAS

**VISTO** il Decreto Sindacale prot.n.7505 del 22/05/2019, con il quale lo scrivente, è stato incaricato della Responsabilità del Servizio dell'AREA TECNICA LL.PP.: *lavori pubblici, appalti, espropri, patrimonio, manutenzione, viabilità, igiene ambientale, scarichi reflui, gestione dei rifiuti, cimiteri, polizia mortuaria, protezione civile, dissesto idrogeologico, datore di lavoro ai sensi del D.Lgs. 81/2008, ufficio V.A.S. e ufficio V.I. nonché Responsabile del Servizio ad interim dell'AREA VIGILANZA – Controllo Ambientale – Area Sanitaria;*

### **PREMESSO:**

- a. che con D.P.G.R.C. n. 9 del 29/01/2010, pubblicato sul BURC n. 10 del 01/02/2010, è stato emanato il Regolamento Regionale n.1/2010 “Disposizioni in materia di procedimento di valutazione d'Incidenza”;
- b. che con DGR n.62 del 23/02/2015 è stato approvato il “Disciplinare per l'attribuzione ai Comuni delle competenze in materia di Valutazione di Incidenza” ai sensi dell'art. 1, comma 4 della L.R. 16/2014;
- c. che con deliberazione G.C. n.62 del 07/04/2015 è stato istituito l'Ufficio VI (Valutazione Incidenza) presso l'Area Tecnica LL.PP.;
- d. che mediante Avviso Pubblico, prot.n.5031 del 27/03/2017 è stata istituita una Short List per la costituzione della Commissione Comunale Valutazione di Incidenza, costituita da tre esperti in possesso del diploma di laurea magistrale o di vecchio ordinamento in discipline pertinenti con la Valutazione di Incidenza (es. Scienze Naturali, Scienze Forestali, Scienze Agrarie, Scienze Ambientali, Scienze Biologiche, ecc.) e possedere effettive competenze scientifiche in materia di scienze naturali;
- e. che con Determina n.79 del 02/05/2017 il Responsabile del Servizio dell'Ufficio di Valutazione di Incidenza ha approvato l'elenco Short List dei professionisti esperti in possesso del diploma di laurea magistrale o di vecchio ordinamento in discipline pertinenti con la V.I., che hanno fatto pervenire le proprie candidature;
- f. che con Decreto Dirigenziale n.79 del 07/07/2018 è stato attribuito a questo Ente Comunale la delega in materia di valutazione di Incidenza ai sensi della Legge regionale n.16 del 16/07/2014, art.1, commi 4 e 5 e DGR n.62 del 23/02/2015;
- g. che con Decreto Sindacale, prot.n.12908 del 19/09/2018, è stata nominata la Commissione Comunale di Valutazione Incidenza;
- h. che con DGR n.740 del 13/11/2018 è stato approvato il “Disciplinare per l'attribuzione ai Comuni delle competenze in materia di Valutazione di Incidenza” aggiornato alle disposizioni di cui all'art. 4 della L.R. 26/2018, che sostituisce quello approvato con DGR n. 62/2015;
- i. che con DGR 814 del 04/12/2018 sono state approvate le nuove “*Linee Guida e Criteri di Indirizzo per l'effettuazione della Valutazione di Incidenza in Regione Campania*” in sostituzione di quelle approvate con DGR 167/2015, anche per tener conto del nuovo “*Disciplinare per l'attribuzione ai Comuni delle competenze in materia di Valutazione di Incidenza*” aggiornato alle disposizioni di cui all'art. 4 della L.R. 26/2018;
- j. che con successivo Decreto Dirigenziale n.185 del 18/12/2019, sempre a questo Ente Comunale, è stata attribuita l'estensione della delega alle ZSC e ai proposti Siti di Importanza Comunitaria (PSIC) di futura designazione, così come previsti dall'art.4, comma 2, della L.R. N.26/2018;
- k. che sulla Gazzetta Ufficiale n. 303 del 28/12/2019 sono state pubblicate le “*Linee Guida Nazionali per la Valutazione di Incidenza*” di cui all’*Intesa, ai sensi dell’articolo 8, comma 6, della legge 5 giugno 2003, n. 131, tra il Governo, le regioni e le Province autonome di Trento e Bolzano sulle Linee guida nazionali per la valutazione di incidenza (VIncA) - Direttiva 92/43/CEE “HABITAT” articolo 6, paragrafi 3 e 4*” (G.U. n. 303 del 28/12/2019), predisposte nell’ambito della attuazione della Strategia Nazionale per la Biodiversità 2011-2020 (SNB), per ottemperare agli impegni assunti dall'Italia nell'ambito del contenzioso comunitario avviato in data 10 luglio 2014 con l'EU Pilot 6730/14, in merito alla necessità di produrre un atto di indirizzo per la corretta attuazione dell'art. 6, commi 2, 3, e 4, della Direttiva 92/43/CEE Habitat;
- a. che a seguito dell'emanazione della citata Intesa, con Regolamento regionale n. 8 del 15 luglio 2020 è stato abrogato il Regolamento Regionale 29 gennaio 2010, n. 1 *Disposizioni in materia di*

*procedimento di valutazione di incidenza* in quanto lo stesso presentava profili di contrasto con le nuove Linee Guida nazionali;

- b. che con Delibera della Giunta Regionale n. 280 del 30/06/2021 sono state approvate le nuove "Linee Guida e Criteri di Indirizzo per l'effettuazione della Valutazione di Incidenza in Regione Campania", che recepiscono le Linee Guida nazionali e sostituiscono integralmente quelle approvate con D..GR. n.814/2018;
- a. che con Delibera della Giunta Regionale n. 613 del 28/12/2021 sono stati approvati i nuovi "*Indirizzi Operativi e Procedurali per lo svolgimento della Valutazione di Impatto Ambientale in Regione Campania*", in sostituzione degli Indirizzi emanati con DGR n. 680 del 07/11/2017;
- b. che con Decreto Dirigenziale n.2 del 10/01/2022 – Direz.Generale/Ufficio/Strutt. 17 – Udo/Staff 92 – sono state approvate le nuove "*SPECIFICHE TECNICHE PER LA PREDISPOSIZIONE E LA TRASMISSIONE DELLA DOCUMENTAZIONE IN FORMATO DIGITALE PER LE PROCEDURE DI VIA AI SENSI DEL D.LGS. 152/2006 E SS.MM.II.*", Gennaio 2022 - Rev04;

#### CONSIDERATO:

- a. che con richiesta acquisita al protocollo comunale n.3995 in data 14/03/2022, contrassegnata con CUP 3995/2022, il -----omissis----- – c.f. PCCMHL72H05G190L – -----omissis-----, quale Delegato -----omissis----- – c.f. DSMRLB73A45F839V – -----omissis-----, ha presentato istanza di richiesta di Screening di Valutazione di Incidenza per l'intervento riguardante il progetto degli "***Interventi di Manutenzione Ordinaria e Straordinaria, restauro, consolidamento e riqualificazione energetica dell'unità sita in via Belvedere snc in frazione Palinuro del Comune di Centola***", immobile distinto in Catasto al foglio 48 mappali n.ri 1-26-698;
- b. che la Commissione Comunale V.I., per detto progetto, nella seduta del 20/04/2022 decise – sulla base dell'istruttoria – giusto verbale prot.n.6079 del 22/04/2022 di esprimere parere favorevole per le opere di ristrutturazione/manutenzione dell'edificio, mentre ..... "*per le opere di sistemazione esterna non risulta procedibile in quanto nella relazione tecnica vengono citati movimenti di terreno e interventi ex novo (messa a dimora di essenze vegetali, pavimentazioni, recinzioni, ecc.) che non rientrano nel format di screening, pertanto è necessaria la Valutazione Appropriata*";
- c. che il Delegato -----omissis----- a seguito della trasmissione delle integrazioni richieste dalla Commissione di V.I., nota pec datata 02/05/2022 assunta al protocollo generale dell'Ente comunale in data 03/05/2022 al n.6635, richieste di provvedere, in subordine, al rilascio del parere di V.I. per le sole opere di ristrutturazione/manutenzione da eseguirsi sull'edificio di proprietà ----- --omissis----- nell'attesa dell'esame delle relative integrazioni per le opere esterne, attesa l'esigenza di eseguire gli interventi solo sul fabbricato a seguito dell'istruttoria della pratica di finanziamento Superbonus 110% per l'inizio dei lavori;
- a) che, pertanto, a seguito di tale richiesta con Decreto prot.n.6781 del 05/05/2022, in Albo Pretorio al Reg. n.733/2022 e pubblicato sul B.U.R.C. n.45 del 23/05/2022, si confermava il parere favorevole per le sole opere di ristrutturazione/manutenzione da eseguirsi sul citato edificio e di **escludere dal citato parere** "*.... le opere di sistemazione esterna perché non risultano procedibili in quanto nella relazione tecnica vengono citati movimenti di terreno e interventi ex novo (messa a dimora di essenze vegetali, pavimentazioni, recinzioni, ecc.) che non rientrano nel format di screening, pertanto è necessaria la Valutazione Appropriata....*".

**VISTA** la documentazione integrativa, assunta al prot.n.6635 del 03/05/2022, riguardante gli interventi delle opere esterne ed i relative atti di Screening di Valutazione di Incidenza del Sito Specifico (Livello I della VincA) IT050008 Capo Palinuro, a firma dell'Ing. Antonio Giuseppe Volpe da Camerota (SA), libero professionista iscritto all'Albo degli Ingegneri della Provincia di Salerno al n.2099, in possesso dei requisiti professionali previsti dalla vigente normativa, in uno alla documentazione tecnica a firma dell'Arch. Michele Piccolo, libero professionista iscritto all'Albo degli Architetti della provincia di Napoli al n.8671;

#### RILEVATO:

- b. che sulla base dell'istruttoria svolta dalla Commissione Comunale V.I., per detto progetto, si riscontra:
  - che con atto prot.n.8879 del 08/07/2021 il Responsabile del Servizio dell'Area Tecnica Urbanistica-Edilizia-Demanio del Comune di Centola ha espresso il parere favorevole dal punto di vista urbanistico;

- che è stato acquisito il Nulla-Osta, rilasciato con nota prot.n.12225 del 30/07/2021 ai sensi dell'art.13 della L. n.394/91 dall'Ente Parco Nazionale del Cilento Vallo di Diano e Alburni;
  - che è stato acquisito il parere favorevole della Soprintendenza Archeologica, Belle Arti e Paesaggio per le Provincie di Salerno e Avellino, rilasciato ai sensi dell'art.147 comma 5 del D.Lvo n.42/2004 con atto prot.n.1005-P del 18/01/2022;
  - che con atto prot.n.1140 del 25/01/2022 è stata rilasciata l'Autorizzazione Paesaggistica n.04/2022 da parte dell'Ente comunale ai sensi dell'art.146 del D.Lvo n.42/2004;
  - che è stato acquisito il sentito dell'Ente Parco Nazionale del Cilento Vallo di Diano e Alburni, rilasciato ai sensi del D.P.R. n.357/97 con atto prot.n.4221 del 22/03/2022, assunto al protocollo di questo Ente comunale in pari data al n.4527;
- c. che la documentazione integrativa, assunta al prot.n.6635 del 03/05/2022, **riguardante gli interventi delle opere esterne** è stata sottoposta all'esame della Commissione Comunale V.I. che, nella seduta del 19/10/2022, ha deciso – sulla base dell'istruttoria – giusto verbale prot.n.15421 del 19/10/2022 di **esprimere parere favorevole per le opere esterne riguardante gli di ristrutturazione/manutenzione dell'edificio**, con le seguenti prescrizioni:  
*“In merito alle essenze vegetali proposte nella richiesta di integrazioni presentata, si specifica, che le specie da mettere a dimora dovranno essere le seguenti: Olea oleaste invece cdi Olea europea, spartium junceum invece di Genista cilentana e Juniperus phoenicea del genere Janiperus;*  
*In merito alla recinzione prevista è acclarato che nelle aree protette sono ammesse solo recinzione realizzate in siepi vive, formazioni arbustive spinose o pietra naturale locale a secco, o in legno locale secondo le tipologie tradizionali, coerentemente inserite nella trama parcellare, tali da non modificare o essere di ostacolo allo scorrimento delle acque, o al movimento della fauna. Pertanto, gli elementi in ferro ex novo non rientrano tra queste tipologie.*  
*In conclusione, le restanti opere previste dal progetto risultano essere compatibili con l'area oggetto dell'intervento e quindi lo screening di valutazione di incidenza è da considerarsi positivo”.*
- d. che la Ditta -----omissis-----, già in precedenza così come indicato nel citato Decreto prot.n.6781 del 05/05/2022, ha regolarmente provveduto alla corresponsione:
- della somma inerente gli oneri per le procedure di valutazione ambientale, determinate con D.G.R.C. n°686/2010, mediante versamento di € 220,00 a mezzo c/c postale n.21965181 eseguito in data 11/03/2022 ric. n.CPY 00047893194, la cui ricevuta risulta allegata in uno all'istanza prot.n.3995/2022;
  - della somma inerenti i diritti di segreteria, mediante versamento di € 200,00 a mezzo c/c postale n.15605843 eseguito in data 06/05/2022 ric. n.CPY 00049084661 agli atti dell'Ufficio Valutazioni Incidenza.

**RITENUTO** di dover provvedere confermare, per le opere esterne da realizzarsi nell'ambito dell'intervento ristrutturazione/manutenzione dell'edificio, il parere favorevole con prescrizioni della Commissione V.I. comunale espresso con verbale prot.n.15421 del 19/10/2022;

#### VISTI:

- il D.Lgs n.152/2006 e s.m.i.;
- il D.P.G.R.C. n. 9 del 29/01/2010;
- D.G.R. n.62 del 23/02/2015;
- D.G.R. n.740 del 13/11/2018;
- D.G.R. n.814 del 04/12/2018;
- D.G.R. n. 280 del 30/06/2021;
- D.G.R. n. 613 del 28/12/2021;
- D.D.R n.2 del 10/01/2022;

Alla stregua dell'istruttoria tecnica ed amministrativa compiuta dalla Commissione Comunale di Valutazioni Incidenza nominata con Decreto Sindacale prot.n.12908 del 19/09/2018;

### DECRETA

1. per i motivi espressi in narrativa e che qui si intendono integralmente riportati e trascritti di:

- a) **confermare il parere favorevole con prescrizioni per le sole opere esterne inerenti l'intervento di ristrutturazione/manutenzione da eseguirsi sull'edificio sito nel Comune di Centola alla frazione Palinuro in via Belvedere snc distinto in Catasto al foglio 48 mappali n.ri 1-26-698, di proprietà -----omissis----- – c.f. DSMRLB73A45F839V – -----omissis-----, espresso dalla Commissione Comunale V.I. nella seduta del 20/04/2022 giusto verbale prot.n.6079 del 22/04/2021, nell'ambito del progetto degli “**Interventi di Manutenzione Ordinaria e Straordinaria, restauro, consolidamento e riqualificazione energetica dell'unità sita in via Belvedere snc in frazione Palinuro del Comune di Centola**”, proposto dalla Ditta -----omissis-----, quale Delegato -----omissis----- – c.f. DSMRLB73A45F839V – -----omissis-----.**
- b) **dare atto** che le prescrizioni impartite dalla Commissione V.I. comunale, nell'ambito del parere favorevole espresso con verbale prot.n.15421 del 19/10/2022, sono le seguenti:  
*“In merito alle essenze vegetali proposte nella richiesta di integrazioni presentata, si specifica, che le specie da mettere a dimora dovranno essere le seguenti: Olea oleaste invece cdi Olea europea, spartium junceum invece di Genista cilentana e Juniperus phoenicea del genere Janiperus; In merito alla recinzione prevista è acclarato che nelle aree protette sono ammesse solo recinzione realizzate in siepi vive, formazioni arbustive spinose o pietra naturale locale a secco, o in legno locale secondo le tipologie tradizionali, coerentemente inserite nella trama parcellare, tali da non modificare o essere di ostacolo allo scorrimento delle acque, o al movimento della fauna. Pertanto, gli elementi in ferro ex nono non rientrano tra queste tipologie. In conclusione, le restanti opere previste dal progetto risultano essere compatibili con l'area oggetto dell'intervento e quindi lo screening di valutazione di incidenza è da considerarsi positivo”.*
2. **CHE** l'Amministrazione/Ente tenuta al rilascio del provvedimento finale dovrà acquisire tutti gli altri eventuali pareri e/o valutazioni previste per legge e verificare l'ottemperanza delle prescrizioni riportate nei pareri resi dagli Enti preposti alla tutela dei vincoli, nonché la congruità del progetto esecutivo con il progetto esaminato dalla Commissione Comunale V.I. ed assunto alla base del parere reso dalla stessa. E' fatto altresì obbligo, in caso di varianti sostanziali del progetto esaminato, che lo stesso, completo delle varianti, sia sottoposto a nuova procedura.
3. **CHE**, in considerazione della possibile mutazione degli assetti fito-sociologici e biocenotici dell'area interessata dall'intervento in parola nonché delle innovazioni tecnologiche dei processi, in analogia a quanto previsto dal combinato disposto dell'art.10 comma 3 e dell'art.26 comma 6 del D.Lgs n.152/2006, il progetto in parola dovrà essere realizzato entro cinque anni dalla data di pubblicazione del presente provvedimento sul BURC;
4. **CHE** il proponente, con congruo anticipo, dia formale comunicazione della data dell'inizio dei lavori al competente Comando Carabinieri Parchi con modalità atte a dimostrare l'avvenuta trasmissione della comunicazione.
5. **DI** rendere noto che ai sensi dell'art. 3, comma 4 della L. n. 241/90 e s.m.i., contro il presente provvedimento è ammessa proposizione di ricorso giurisdizionale avanti il Tribunale Amministrativo Regionale competente per territorio, entro 60 giorni dalla data di avvenuta notifica e/o pubblicazione sul BURC, ovvero ricorso straordinario al Capo dello Stato entro 120 giorni dalla fonte: data di pubblicazione sul BURC.
6. **DI** trasmettere il presente atto:
- 6.1 ai fini della sua efficacia al Bollettino Ufficiale per la relativa pubblicazione sul BURC della Regione Campania, anche in adempimento degli obblighi di cui al D.Lgs. 33/2013.
7. **DI** tramettere il presente atto, ad avvenuta pubblicazione sul BURC della Regione Campania:
- 7.1 alla Ditta proponente;
- 7.2 al Comando Carabinieri Parchi territorialmente competente;
- 7.3 all'Albo Pretorio del Comune di Centola per la relativa pubblicazione;

Il presente Decreto non deve in alcun modo intendersi come sostitutivo dei titoli abilitativi per l'attività edilizia e/o di autorizzazioni paesaggistiche, pertanto gli interventi che per loro natura abbiano necessità di essere autorizzati con Permessi di Costruire o di presentazione di D.I.A., S.C.I.A., C.I.L.A. nonché muniti di eventuali pareri e/o nulla osta, dovranno comunque essere soggetti alle disposizioni contenute dalla vigente regolamentazione edilizia/urbanistica comunale, e sono fatti salvi e impregiudicati i diritti di terzi.

Centola, 26/10/2022

Il Responsabile del Servizio  
Area Tecnica LL.PP. – Ufficio VI e VAS  
f.to Dott. Arch. Magno Battipaglia



# **COMUNE DI GRAGNANO**

*Città Metropolitana di Napoli*

Codice fiscale: 00646300632

***Settore Edilizia Privata ed Urbanistica***

**OGGETTO: Comune di Gragnano - Avviso Aggiornamento ed Adeguamento del vigente Regolamento Urbanistico Edilizio Comunale (R.U.E.C.) Approvato con Delibera di C.C. n. 51 del 25/07/2018**

## **SI RENDE NOTO**

Che con delibera di Consiglio Comunale n° 71 del 24.10.2022 è stato approvato l'Aggiornamento ed Adeguamento del vigente Regolamento Urbanistico Edilizio Comunale (R.U.E.C.). Ai sensi dell'art.11 del Regolamento per il Governo del Territorio n. 5/2011 il R.U.E.C., è depositato per quindici giorni presso la sede Comunale ed entra in vigore il giorno successivo alla pubblicazione del presente avviso sul BURC.

Si rende noto altresì che il R.U.E.C. come aggiornato ed adeguato è consultabile sul sito del Comune di Gragnano [www.comune.gragnano.na.it](http://www.comune.gragnano.na.it)

Gragnano 27.10.2022

**Il Responsabile del Settore**  
***Edilizia Privata ed Urbanistica***  
*F.to Arch. Teresa Abagnale*

**L'Assessore all'Urbanistica**  
*F.to Avv. Marco Longobardi*

**Il Sindaco**  
*F.to dott. Aniello D'Auria*



## COMUNE DI ISCHIA (Città Metropolitana di Napoli)

Comune di Ischia. C.F. 00643280639. Delibera di Consiglio Comunale n° 1 del 10/02/2022 ad oggetto: Approvazione progetto di fattibilità tecnico-economica denominato: *“AMPLIAMENTO E RIFUNZIONALIZZAZIONE DELLA SCUOLA DELL’INFANZIA “VILLA DURANTE. ADOZIONE DELLA VARIANTE AL P.R.G. NOMINA R.U.P.”*

### IL RESPONSABILE DEI LAVORI PUBBLICI RENDE NOTO

**CHE** con Delibera di Consiglio n° 1 del 10/02/2022 è stata approvata, ai sensi dell’art. 19 del D.P.R. n. 327/01 e ss.mm. e ii., in combinato con quanto disposto dal Regolamento di attuazione per il Governo del Territorio n.5/11, la variante al PRG relativa al progetto denominato *“AMPLIAMENTO E RIFUNZIONALIZZAZIONE DELLA SCUOLA DELL’INFANZIA VILLA DURANTE”*, per il definitivo cambio di destinazione d’uso dell’immobile individuato dalle p.lle: n. 5, n. 27 e n. 228, foglio 9 - del comune di Ischia, che dalla originaria zona omogenea “A” passa definitivamente alla zona “F6” quale “scuola dell’obbligo”;

**CHE**, ai sensi dell’art. 3, comma 6 del Regolamento Regionale n°5/2011, l’avviso di avvenuta adozione della variante in oggetto è pubblicata all’Albo Pretorio del comune di Ischia, sul sito istituzionale [www.comuneischia.it](http://www.comuneischia.it) e sul B.U.R.C..

L’Avviso è stato pubblicato sull’Albo Pretorio on line del comune di Ischia per 30 (trenta) giorni ed è possibile prendere visione del progetto, di cui alla delibera su indicata, presso l’Ufficio Tecnico del comune di Ischia al fine di acquisire le eventuali osservazioni, previo appuntamento telefonico.

**IL RESPONSABILE DEL SERVIZIO 6  
Dott. arch. Consiglia Baldino**



## COMUNE DI MONTEFORTE IRPINO

(Provincia di Avellino)

Via Loffredo

Telefono 0825-753038 - Fax 0825-754605

<http://www.comune.monteforteirpino.av.it>

e-mail: sett\_manutenzione.monteforteirpino.av@asmepec.it

-----  
IV Settore Tecnico

Monteforte Irpino, lì 28.10.2022

PROT. N. 18887/2022

### AVVISO DI DEPOSITO ATTI

AMPLIAMENTO DELL'OPIFICIO IDUSTRIALE DA REALIZZARSI IN MONTEFORTE  
IRPINO ALLA LOCALITA' PIANO ALVANELLA  
IN VARIANTE AL VIGENTE PRG IN DITTA: GMF OLIVIERO F.LLI srl

#### Il Responsabile del IV Settore Tecnico

#### RENDE NOTO

Che in data 18.10.2022 si è conclusa la Conferenza dei servizi indetta da questo Comune, con l'approvazione del progetto in epigrafe, comportante la variazione dello strumento urbanistico.

In data 28.10.2022 con prot. n. 36797 la Provincia di Avellino ha trasmesso al settore scrivente l'adozione del Provvedimento Presidenziale n. 92/2022 concernente la ratifica del parere espresso in Conferenza dei servizi.

Gli elaborati progettuali, in uno al verbale relativo alla seduta tenuta dalla Conferenza di Servizi ed ai pareri espressi dai vari Enti, intervenuti in sede di conferenza, sono depositati presso il IV Settore Tecnico del Comune per giorni trenta consecutivi, a partire dalla data di pubblicazione sul BURC.

Nel suddetto periodo, i cittadini e tutti gli interessati aventi titolo, possono prendere visione degli atti presso il IV Settore Tecnico, nei giorni da lunedì a Venerdì dalle ore 09:00 alle ore 14:00, e produrre entro il suddetto termine eventuali osservazioni da consegnarsi al protocollo comunale.

IL RESPONSABILE DEL IV° SETTORE  
Arch. Franco Archidiacono



## PROVINCIA DI AVELLINO

Via Libertà, 1 - C.A.P. 83040 - C.F. 82000670644 - ☎ 0827/ 32009 \* 📠 0827/32579

### COMUNE DI ANDRETTA (AV)

#### Bando di gara - CIG 9460107741 - CUP G71B17000240008

Stazione appaltante: Comune di Andretta, p.zza dei Caduti n. 21 - 83040 Andretta (AV), tel. 0827.32009, fax 0827.32759, comune.andretta@asmepec.it, www.comune.andretta.av.it.

Oggetto dell'appalto: Lavori di sistemazione ed adeguamento di edifici pubblici destinati a laboratorio diffuso per l'aggregazione e lo sviluppo della arti e dei mestieri ricadenti nell'area limitrofa a Piazza F. Tedesco e sistemazione dei tratti di strada che li uniscono alla Piazza - approvazione progetto esecutivo. Tempi di esecuzione: 652 giorni naturali e consecutivi. Importo a base di appalto: € 1.372.685,29 (compreso forniture ed oneri della sicurezza) + IVA. Categoria delle lavorazioni: OG1 (prevalente) € 773.499,89; OG2 (scorporabile) € 323.883,80; OG3 (scorporabile) € 275.301,59.

Procedura: aperta. Aggiudicazione: secondo il criterio dell'offerta economicamente più vantaggiosa per l'Amministrazione Comunale ai sensi dell'art. 95, co. 2 del D.Lgs. 50/2016, art. 26. Co. 8, del D.Lgs. 50/2016. Termine di ricezione offerte: 21/11/2022 h 09.00. Apertura offerte: 25/11/2022 h 15.30.

Documentazione su: [www.comune.andretta.av.it](http://www.comune.andretta.av.it).

**Il responsabile unico del procedimento**  
**ing. Alessandro Cuozzo**

Comune di Colle Sannita (CF 80001950627, PI 00592390629)

Bando di gara di appalto lavori – CUP: D79I20000110001 – CIG: 9458694935. Estratto bando di gara di appalto a mezzo procedura aperta per l'affidamento della esecuzione dei lavori di "completamento del campo di calcio denominato "Prof. Nicola D'Agostino", sito in Colle Sannita (BN), alla località Ponticelli.

Amministrazione aggiudicatrice: Comune di Colle Sannita Piazza - G. Flora n.9- C.A.P.82024 Colle Sannita (BN) tel. 0824/931052 -fax 0824/931522 – Pec. comune.collesannita@pcert.it.

Ente appaltante: Comune di Colle Sannita - Piazza G. Flora n.9- C.A.P.82024 Colle Sannita (BN)- tel. 0824/931052 -fax 0824/931522 – Pec. comune.collesannita@pcert.it.

Oggetto e luogo di esecuzione: Colle Sannita - V.le Meomartini.

Importo a base d'asta: €. 545.505,00 dei quali €. 537.005,00 per lavori, €. 8.500,00 per oneri sicurezza;.

Finanziamento: Decreto del Capo Dipartimento dello Sport del 12/04/2022.

Classificazione lavori: categoria prevalente OS 6 cl. III.

Criterio di aggiudicazione: offerta economicamente più vantaggiosa, ai sensi dell'art. 120 del D.P.R. 207/2010 e art. 95 D.Lgvo 50/2016. Metodo di valutazione: aggregativo – compensatore di cui all'allegato G - D.P.R. n° 207/2007.

Soggetti ammessi a partecipare alla gara: Come da art. 45 comma 1 del D.Lgs.50/2016.

Termine e modalità presentazione domande: Entro ore 12.00 del giorno 17/11/2022 sulla piattaforma telematica di e-procurement "Tutto Gare " di ASMEL, redatte esclusivamente in lingua italiana.

Copia integrale del bando e ulteriori informazioni: disponibili sul profilo della Stazione appaltante [www.comune.collesannita.bn.it](http://www.comune.collesannita.bn.it) e sul sito del Ministero Infrastrutture – Servizio Contratti Pubblici. La gara sarà espletata con procedura telematica, pertanto le offerte o le domande di partecipazione vanno inviate in versione elettronica: (URL) [https://piattaforma.asmel.eu/archivio\\_gare/](https://piattaforma.asmel.eu/archivio_gare/).

Responsabile del Procedimento: Ing. Moffa Giandonato.

Colle Sannita, li 27/10/2022

Il Responsabile Settore Tecnico 1  
Ing. Giuseppe Martuccio

## Comune di Montecorvino Pugliano

SEZIONE I ENTE AGGIUDICATRICE: Comune di Montecorvino Pugliano

SEZIONE II OGGETTO: Bonifica dell'area della ex discarica sita in  
localita' Colle Barone nel comune di Montecorvino Pugliano -

Interventi di messa in sicurezza permanente MISP; Importo: €

1.426.473,25

SEZIONE IV PROCEDURA: Aperta. Criterio: Miglior rapporto qualita'  
prezzo. Termine offerte: 15/11/2022 h 12:00

SEZIONE VI ALTRE INFORMAZIONI:

[www.comune.montecorvinopugliano.sa.it](http://www.comune.montecorvinopugliano.sa.it) -

[albo.comune.montecorvinopugliano.gov.it](http://albo.comune.montecorvinopugliano.gov.it).

Il responsabile unico del procedimento

ing. Carlo Di Lucia

**CENTRALE UNICA DI COMMITTENZA TRA I COMUNI DI  
MONTEMARANO, CASTELVETERE SUL CALORE E PATERNOPOLI  
(C.F.: 80010870642)  
per conto del Comune di Castelvetero sul Calore (AV)  
Bando di gara - CUP E13H20000070006 - CIG 945544500F**

Amministrazione aggiudicatrice: Centrale unica di committenza tra i Comuni di Montemarano, Castelvetero sul Calore e Paternopoli, per conto del Comune di Castelvetero sul Calore (AV).

Oggetto dell'appalto: PNRR M2.C4-2.2 - Finanziato dall'Unione europea - Next Generation EU - Art. 1, c. 139-148, L. n. 145/2018 - Decreto DAIT del 23/02/2021 - Lavori di "Risanamento idrogeologico del costone roccioso del centro storico ed altre aree a rischio R4". Importo lavori: € 715.236,28 di cui € 64.334,86 per oneri sicurezza non soggetti a ribasso, oltre IVA. Categoria: OS 12-B Barriere paramassi, fermaneve e simili - Classifica III.

Procedura: aperta. Offerta economicamente più vantaggiosa. Termine ricezione offerte: 02/12/2022 ore 12.00. Apertura: 06/12/2022 ore 16:00.

Documentazione su: <https://piattaforma.asmecomm.it/>.

**Il responsabile del procedimento di gara  
ing. Alessandro Marsico**

**C.U.C. MONTANA VALLO DI DIANO**

**Bando di gara - CIG 9388065C4F - CUP I51E22000020004**

SEZIONE I. ENTE AGGIUDICATORE: C.U.C. Montana Vallo di Diano, Via Vascella 1 - 84034 Padula (SA), tel. 0975.778165; [cuc@pec.montvaldiano.it](mailto:cuc@pec.montvaldiano.it).

SEZIONE II. OGGETTO: Comune di Casalbuono - Affidamento del servizio di igiene urbana e ambientale. Durata del contratto: 5 anni. Importo quinquennale a base di gara € 671.694,69.

SEZIONE IV. PROCEDURA: Aperta telematica su: <https://cucvallo didiano.tuttogare.it>. Criterio: O.E.P.V. Ricezione offerte: 01/12/2022 ore 12:00. Apertura delle offerte: 07/12/2022 alle ore 15:00.

SEZIONE VI. ALTRE INFORMAZIONI: Documentazione su: [www.montvaldiano.it](http://www.montvaldiano.it) e <https://www.comune.casalbuono.sa.it/>. Invio GUUE: 24/10/2022.

Il responsabile della C.U.C.

ing. Paolo Di Zeo

## AZIENDA SANITARIA LOCALE NAPOLI 2 NORD

SEZIONE I ENTE AGGIUDICATORE: AZIENDA SANITARIA LOCALE NAPOLI 2  
NORD

SEZIONE II OGGETTO: Fornitura di dispositivi medici occorrenti allo  
svolgimento dell'attività della UOC di Urologia del P.O. S. Maria  
delle Grazie di Pozzuoli Azienda Sanitaria Locale Napoli 2 Nord per  
un importo complessivo triennale pari ad € 7.979.392,50.

SEZIONE IV PROCEDURA: Aperta. Criterio: O.E.P.V. Termine offerte:  
29/11/2022 h 12.00.

SEZIONE VI ALTRE INFORMAZIONI: [www.aslnapoli2nord.it](http://www.aslnapoli2nord.it)

Il direttore U.O.C. acquisizione beni e servizi  
dott. Lorenzo Verde

Oggetto: AORN A. CARDARELLI , Via A. Cardarelli, 9, 80131 – Napoli – Codice fiscale 06853240635  
BANDO DI GARA CIG. 94464175E9

In esecuzione alla Delibera a contrarre n° 893 del 02/08/2022 è stata indetta gara telematica mediante procedura aperta per la conclusione di un accordo quadro con più operatori economici, per lavori da eseguirsi sugli immobili di proprietà o in uso a qualsiasi titolo ALL'A.O.R.N. "A. Cardarelli" di Napoli  
INDIZIONE Amministrazione aggiudicatrice: A.O.R.N. "A. Cardarelli", via A. Cardarelli n°9 - 80131 Napoli.  
Procedura: Aperta. Criterio di aggiudicazione: Offerta economicamente più vantaggiosa, sulla base del miglior rapporto qualità/prezzo, ex. Art. 95 del D.Lgs. n°50/2016. Importo complessivo dell'appalto: 5.100.000,00 oltre IVA. Durata massima dell'appalto: 4 anni

Termine di presentazione delle offerte: ore 12:00 del 07.12.2022. Responsabile Unico del Procedimento: Arch. Federico Trinchillo

Tel.081-7473413 pec gatpi.aocardarelli@pec.it

Il testo integrale del bando di gara, del disciplinare di gara e suoi allegati, del capitolato speciale di appalto, sono consultabili e scaricabili dal profilo committente [www.ospedalecardarelli.it](http://www.ospedalecardarelli.it). e sul sito <http://www.soresa.it> nella sezione "Bandi di gara".

Il Responsabile Unico del Procedimento

Arch. Federico Trinchillo

## Bando di Gara

### Forniture

**Sezione I:** Amministrazione Aggiudicatrice: Società Regionale per la Sanità - SO.RE.SA. S.P.A., Centro Direzionale Isola 9, 80143 - Napoli, E-mail: ufficiogare@pec.soresa.it, Tel.: +39 0812128174, Fax: +39 0817500012.

**Sezione II oggetto:**

Denominazione: Procedura Aperta Telematica per la Fornitura di Strumentazione e Materiali per la Diagnosi Molecolare diretta di SARS-CoV2 da Tampone e Test Rapidi per la Ricerca Qualitativa di Antigeni di SARS-CoV2 occorrenti alle AA.SS.LL./AA.OO./AA.OO.UU./IRCSS della Regione Campania. CPV:33124110-9 Valore totale stimato IVA esclusa: €23.264.105,36 ; Appalto è suddiviso in 5 lotti: Lotto1 CIG9445512B13 €7.271.096,43; Lotto2 CIG9445513BE6 €7.019.808,93; Lotto3 CIG9445514CB9 €2.709.000,00; Lotto4 CIG9445515D8C €2.105.400,00; Lotto5 CIG9445516E5F €4.158.800,00; Criterio di aggiudicazione offerta economicamente più vantaggiosa (Lotti 1 e 2); minor prezzo (Lotti 3, 4 e 5); Luogo di esecuzione ITF3; Durata del contratto d'appalto: 12 mesi; La documentazione è disponibile pubblicamente sul sito [www.soresa.it](http://www.soresa.it).

**Sezione III: Informazioni di carattere giuridico, economico, finanziario e tecnico:**

I criteri di selezione sono indicati nei documenti di gara.

**Sezione IV: procedura:**

Procedura Aperta; Termine per il ricevimento delle offerte il 22/11/2022 ore 12:00; Apertura delle offerte il 23/11/2022 ore 10:30;

**Sezione VI: Altre informazioni :** Organismo responsabile delle procedure di ricorso: TAR CAMPANIA, Piazza Municipio 64, NAPOLI. Servizio presso il quale sono disponibili informazioni sulle procedure di ricorso: Ufficio Legale di So.Re.Sa., Centro Direzionale Isola F9, Napoli, Tel.: +39 0812128174.

**Data spedizione GUUE del presente avviso il 17/10/2022.**

Il Direttore Acquisti  
Dott.ssa Nadia Ruffini

**COMUNE DI SALA CONSILINA**

PROVINCIA DI SALERNO-C.A.P. 84036-P.IVA 00502010655

**ESTRATTO ESITO AFFIDAMENTO**

LAVORI DI MANUTENZIONE STRAORDINARIA VILLA COMUNALE – OP. SUPPL.RI

ANNUALITA' 2020: CIG 8889971C23 -- CUP J37H21001260005

ANNUALITA' 2021: CIG 8921698219 -- CUP J37H21005410005

Si **comunica** che si è provveduti all'**affidamento** dei lavori in parola, ai sensi dell'art. 106 co. 1 lett. b) del D.Lgs n. 50/2016, in favore dell'O.E.

COS.MA.R. SRL, con sede in San Pietro al Tanagro (SA) – CAP 84030 - alla via Della Sorgente n. 109, con Det. Dir.le n. 316 del 28.10.2022, per l'**annualità 2020, con modifica contrattuale pari ad €.** 3.047,90 e con Det. Dir.le n. 317 del 28.10.2022 per l'**annualità 2021, con modifica contrattuale pari ad €.** 2.998,81.

Ogni info è disponibile sul sito internet: <https://www.comunesalaconsilina.it>

Il Dirigente dell'Area Tecnica - (Ing. Attilio De Nigris)

**COMUNE DI SANTA MARINA**

**Esito di gara CUP D77B15000040006 CIG 903671337A**

SEZIONE I STAZIONE APPALTANTE: Comune di Santa Marina (SA) [www.comunedisantamarina.org](http://www.comunedisantamarina.org)

SEZIONE II OGGETTO: Direzione Lavori e Coordinamento della Sicurezza in fase di Esecuzione nei lavori di "Messa In Sicurezza Degli Insediamenti e delle Infrastrutture, Mediante Interventi Integrati Di Mitigazione Del Rischio Idraulico nell' abitato di Policastro Bussentino e Riqualificazione Ambientale del Basso Corso del Fiume Bussento"

SEZIONE IV PROCEDURA: aperta <https://santamarina.tuttogare.it/>. Bando pubblicato in GURI n.2 del 05.01.2022

SEZIONE V AGGIUDICAZIONE: HUB ENGINEERING Consorzio Stabile s.c.a.r.l. capogruppo - Ing. Sergio Ferrara mandante; per un importo netto di aggiudicazione di € 217.466,22, oltre Cassa e IVA

SEZIONE VI ALTRE INFORMAZIONI: INVIO ALLA GUUE: 25.10.2022

***Il responsabile unico del procedimento***

***ing. Nicola Radesca***

**COMUNE DI SANTA MARINA**

**Esito di gara - CUP D74D19000030002 - CIG 9047252C86**

Stazione Appaltante: Comune di Santa Marina (SA).

Oggetto: lavori di "Completamento per la messa in sicurezza ed il potenziamento infrastrutturale del porto di Policastro Bussentino" -

Finanziamento di cui decreto n. 136 del 29.09.2020 della Regione Campania per l'importo di € 2.367.380,00 a valere sulle risorse FSC 2014/2020 di cui alla delibera CIPE 54/2016

Procedura aperta bando pubblicato in GURI n.3 del 07.01.2022.

Aggiudicatario: ditta D'Oriano Alfonso - Castellammare di Stabia (NA) in raggruppamento con la ditta L.M.P. Srl - Napoli, per un importo totale di € 1.507.405,65 oltre iva.

***Il responsabile unico del procedimento***

***ing. Nicola Radesca***

COMUNE DI CRISPANO – C.F.: 80027620634

Città Metropolitana di Napoli

**OGGETTO: AVVISO BANDO ASSEGNAZIONE LOTTI IN ZONA PIP**

SI COMUNICA CHE, IN ESECUZIONE DELLA DELIBERA DI GIUNTA COMUNALE N.95 DEL 17/10/2022, LE DOMANDE DI PARTECIPAZIONE AL BANDO PER L'ASSEGNAZIONE DEI LOTTI IN ZONA PIP POTRANNO ESSERE TRASMESSE **ESCLUSIVAMENTE** A MEZZO PEC ALL'INDIRIZZO [URBANISTICA@PEC.COMUNE.CRISPANO.NA.IT](mailto:URBANISTICA@PEC.COMUNE.CRISPANO.NA.IT) A PARTIRE DAL 19/10/2022 ED **ENTRO E NON OLTRE LE ORE 23:59 DEL 18/12/2022.**

IL BANDO/DISCIPLINARE, IL MODELLO DI DOMANDA, IL GRAFICO CON L'INDICAZIONE DEI LOTTI MESSI AL BANDO ED OGNI ALTRA DOCUMENTAZIONE UTILE PUO' ESSERE SCARICATA DALL'ALBO PRETORIO E DAL PORTALE TRASPARENZA DEL COMUNE DI CRISPANO OVVERO ALL'INDIRIZZO [WWW.COMUNE.CRISPANO.NA.IT/BANDO-PIP-2022](http://WWW.COMUNE.CRISPANO.NA.IT/BANDO-PIP-2022)

Il Responsabile del V Settore  
Ing. Eugenio Cimino

**AZIENDA SANITARIA LOCALE AVELLINO - C.F. 02600160648**  
**CONCORSO PUBBLICO, PER TITOLI ED ESAMI, PER LA COPERTURA DI N.5 POSTI**  
**DI DIRIGENTE MEDICO DELLA DISCIPLINA DI PSICHIATRIA.**

In esecuzione della deliberazione n.2020 del 21/10/2022 è indetto pubblico concorso, per titoli ed esami, per la copertura, a tempo indeterminato ed a tempo pieno, di n.5 posti di dirigente medico della disciplina di Psichiatria.

Il presente concorso è disciplinato dalla vigente normativa in materia e dal vigente CCNL area sanità 2016-2018.

Il trattamento economico attribuito è quello previsto dalle vigenti disposizioni di legge e dal vigente CCNL.

Ai sensi dell'art. 7 del D.Lgs. n. 165/2001 è garantita parità e pari opportunità tra uomini e donne per l'accesso al lavoro ed al relativo trattamento sul lavoro.

**Requisiti Generali e Specifici di Ammissione**

I requisiti generali per la partecipazione ai concorsi sono quelli previsti dall'art. 1 del D.P.R. n. 483/1997 e dal D. Lgs. n. 165/2001 e ss.mm.ii..

I requisiti specifici per l'ammissione ai concorsi di che trattasi, ai sensi dell'art. 24 del D.P.R. 10/12/1997, n. 483, sono i seguenti:

- Laurea in Medicina e Chirurgia;
- Specializzazione nella disciplina di Psichiatria o in una disciplina equipollente e/o affine tra quelle elencate dai D.M. 30/01/1998 e D.M. 31/01/1998 e ss.mm.ii.;

In ottemperanza a quanto previsto dall'art. 1, comma 547, della Legge 30 dicembre 2018 n° 145, e successive modificazioni ed integrazioni: *"A partire dal terzo anno del corso di formazione specialistica i medici ed i medici veterinari regolarmente iscritti, sono ammessi alle procedure concorsuali per l'accesso alla dirigenza del ruolo sanitario nella specifica disciplina bandita e collocati, all'esito positivo delle medesime procedure, in graduatorie separate"*;

- Iscrizione all'Albo dell'Ordine dei Medici – Chirurghi.

I requisiti sia generali che specifici indicati nel presente articolo devono essere posseduti alla data di scadenza del termine stabilito per la presentazione delle domande di ammissione.

Il mancato possesso anche di uno solo dei requisiti comporterà l'esclusione dalla procedura concorsuale.

Non possono accedere all'impiego coloro che siano esclusi dall'elettorato politico attivo e coloro che siano stati destituiti o dispensati dall'impiego presso pubbliche amministrazioni.

**Domanda di ammissione e termine di presentazione**

La domanda di partecipazione al concorso dovrà essere redatta esclusivamente in forma telematica mediante piattaforma che verrà messa a disposizione sul sito aziendale della ASL.

**PROCEDURA DI REGISTRAZIONE E COMPILAZIONE ON-LINE  
DELLA DOMANDA PER LA PARTECIPAZIONE AL CONCORSO**

La procedura di presentazione della domanda potrà essere effettuata 24 ore su 24 tramite qualsiasi personal computer collegato alla rete internet e dotato di un browser di navigazione tra quelli di maggiore diffusione (Chrome, Explorer, Firefox, Safari) e di recente versione, salvo sporadiche momentanee interruzioni per interventi di manutenzione tecnica anche non programmati; si consiglia pertanto di registrarsi, accedere e procedere alla compilazione della domanda e conferma dell'iscrizione con sufficiente anticipo.

**FASE 1: REGISTRAZIONE NEL SITO AZIENDALE**

**Collegarsi al sito internet:** <https://aslavellino.iscrizioneconcorsi.it>

Accedere alla pagina di registrazione ed inserire i dati richiesti:

**N.B.:** fare attenzione al corretto inserimento della e-mail (non PEC, non indirizzi generici o condivisi, ma mail personale) perché a seguito di questa operazione il programma invierà una e-mail al candidato con le credenziali provvisorie (Username e Password) di accesso al sistema di iscrizione ai concorsi on-line (attenzione l'invio non è immediato quindi registrarsi per tempo);

Collegarsi, una volta ricevuta la mail, al link indicato nella stessa per modificare la password provvisoria con una password segreta e definitiva a vostra scelta che dovrà essere conservata per gli accessi successivi al primo, attendere qualche secondo per essere automaticamente

reindirizzato;

Completare le informazioni anagrafiche aggiuntive previste nella scheda "utente". L'accesso alla scheda "utente" è comunque sempre garantito e le informazioni anagrafiche potranno essere inserite e/o modificate in qualsiasi momento;

## **FASE 2: ISCRIZIONE ONLINE AL CONCORSO E COMPILAZIONE DELLA DOMANDA**

Sostituita la password provvisoria, compilati e salvati i dati anagrafici, cliccare sulla voce di menù "**Concorsi**"

Cliccare sull'icona "**Iscriviti**" al concorso a cui si intende partecipare;

Si accede così alla schermata di inserimento della domanda, dove si dovrà dichiarare il possesso dei requisiti generali e specifici di ammissione;

Si inizia dalla scheda "**Anagrafica**", che deve essere obbligatoriamente compilata in tutte le sue parti;

Per iniziare cliccare sul tasto "Compila" ed al termine dell'inserimento cliccare il tasto in basso "**Salva**";

Alla fine della compilazione dei dati anagrafici, si potrà proseguire con la compilazione delle ulteriori pagine di cui si compone il format;

L'elenco delle pagine da compilare è visibile nel pannello di sinistra, le pagine già completate presentano un segno di spunta verde mentre quelle non ancora compilate sono precedute dal simbolo del punto interrogativo (le stesse possono essere compilate in più momenti, si può accedere a quanto caricato e aggiungere/correggere/cancellare i dati fino a quando non si conclude la compilazione cliccando su "**Conferma ed invio**";

Si fa presente, ai fini dell'assegnazione del punteggio per i titoli, che verranno presi in considerazione solo i servizi prestati presso strutture pubbliche o private convenzionate, nonché i titoli di studio, professionali e le pubblicazioni previsti nel format di inserimento.

I rapporti di lavoro/attività professionali in corso possono essere autocertificati limitatamente alla data in cui viene compilata la domanda (quindi nel campo corrispondente alla data di fine rapporto il candidato deve inserire la data di compilazione della domanda anche se il rapporto di lavoro è ancora in corso).

Per i periodi di servizio prestato all'estero, valutabili nei titoli di carriera ai sensi dell'art. 23, c.1, DPR n. 483/97, è necessario che gli interessati specifichino l'indicazione della data di inizio e dell'eventuale cessazione, eventuali interruzioni del rapporto di impiego e la qualifica rivestita. Il predetto servizio deve avere ottenuto, entro la data di scadenza del termine utile per la presentazione delle domande di partecipazione al concorso, il necessario riconoscimento, ai fini della valutazione, rilasciato dalle competenti autorità ai sensi della normativa vigente.

Per i periodi di effettivo servizio militare di leva, di richiamo alle armi, di ferma volontaria e di rafferma, valutabili nei titoli di carriera ai sensi dell'art.20, comma 2, DPR 10/12/1997 n. 483 è necessario che gli interessati specifichino, oltre all'esatto periodo di servizio prestato anche se il servizio stesso sia stato svolto o meno con mansioni riconducibili a profilo a concorso. La medesima disposizione vale anche in caso di servizio civile.

I servizi prestati presso gli Istituti di Ricovero e Cura a Carattere Scientifico di diritto privato o presso Case di Cura private accreditate/convenzionate saranno valutati per il 25% della rispettiva durata.

Saranno valutati gli eventi formativi frequentati anche come docente o relatore e le pubblicazioni attinenti al profilo oggetto del presente concorso.

Cliccare su "**Conferma ed invio**"

Dopo avere reso le dichiarazioni finali e confermato sarà possibile stampare la domanda definitiva (priva della scritta facsimile) tramite la funzione "**STAMPA DOMANDA**".

**ATTENZIONE:** a seguito della conferma, la domanda risulterà bloccata e sarà inibita qualsiasi altra modifica e integrazione, prestare quindi attenzione. Il candidato deve obbligatoriamente procedere allo scarico della domanda, **alla sua firma** e successivo **upload** cliccando il bottone "Allega la domanda firmata".

Solo al termine di quest'ultima operazione comparirà il bottone "Invia l'iscrizione" che va cliccato per inviare definitivamente la domanda. Il candidato riceverà una mail di conferma iscrizione con allegata la copia della domanda.

Il mancato inoltro informatico della domanda firmata, determina l'automatica esclusione del candidato dal concorso di cui trattasi.

L'ASLAvellino si riserva -ai sensi dell'art.71 del DPR 445/2000 -di verificare la veridicità e l'autenticità

delle attestazioni prodotte. Qualora dal controllo effettuato dall'Amministrazione emerga la non veridicità del contenuto delle dichiarazioni, il dichiarante, ferme restando le responsabilità penali previste dall'art.76 del DPR n. 445/2000, decade dai benefici eventualmente conseguente al provvedimento emanato sulla base della dichiarazione non veritiera.

#### **PROCEDURA DI EVENTUALE INTEGRAZIONE DI ULTERIORI TITOLI E DOCUMENTI ALLA DOMANDA DI PARTECIPAZIONE AL CONCORSO**

Dopo l'invio on-line della domanda è **possibile richiedere la riapertura della domanda inviata** per la produzione di ulteriori titoli o documenti ad integrazione della stessa **fino a 3 giorni prima della data di scadenza del presente bando**, tramite l'apertura di una richiesta di assistenza per mezzo della apposita funzione "Richiedi assistenza" presente nella sezione a sinistra della pagina web.

Tale procedura genera in automatico una mail che verrà inviata all'ufficio concorsi.

#### **NOTA BENE:**

Si fa presente che la riapertura della domanda per la produzione di ulteriori titoli e documenti comporta l'annullamento della domanda precedentemente redatta on-line, con conseguente perdita di validità della ricevuta di avvenuta compilazione.

Quindi tale procedura prevede la ripresentazione integrale della domanda di iscrizione on-line da parte del candidato.

Le richieste di assistenza tecnica possono essere avanzate tramite l'apposita funzione disponibile alla voce di menù "RICHIEDI ASSISTENZA" sempre presente in sezione sinistra della pagina web.

**Le richieste di assistenza tecnica** verranno soddisfatte compatibilmente con le esigenze operative dell'ufficio concorsi e **non saranno comunque evase nei 3 giorni precedenti la scadenza del bando.**

#### **DOCUMENTAZIONE INTEGRATIVA DA ALLEGARE ALLA DOMANDA**

I candidati, attraverso la procedura on line, dovranno allegare alla domanda, a pena di esclusione - tramite file informato pdf - la copia digitale di:

- eventuali pubblicazioni di cui il candidato è autore/coautore, devono essere edite a stampa e devono comunque essere presentate, avendo cura di evidenziare il proprio nome;
- eventuale documentazione sanitaria comprovante lo stato di invalidità con la relativa percentuale e/o la necessità di ausili o tempi aggiuntivi per lo svolgimento delle prove in relazione al proprio handicap;
- Permesso di soggiorno per cittadini extracomunitari
- Per ogni file allegato è prevista una dimensione massima a cui il candidato dovrà sottostare.
- Eventuali altri documenti allegati, diversi da quelli esplicitamente richiesti, non verranno considerati.

#### **MODALITA' E TERMINI PER LA PRESENTAZIONE DELLA DOMANDA**

La domanda di partecipazione al concorso dovrà essere presentata esclusivamente in forma telematica nella modalità indicata al paragrafo "PROCEDURA DI REGISTRAZIONE E COMPILAZIONE ON-LINE DELLA DOMANDA PER LA PARTECIPAZIONE AL CONCORSO".

La domanda verrà considerata presentata nel momento in cui il candidato, concludendo correttamente la procedura, riceverà dal sistema il messaggio di avvenuto inoltro.

E' esclusa ogni altra forma di presentazione o trasmissione. Pertanto eventuali domande pervenute con altre modalità, pur entro i termini di scadenza del bando, non verranno prese in considerazione.

Le domande dovranno pervenire, a pena di esclusione dal concorso, entro le ore 24 del 30° giorno successivo a quello della data di pubblicazione dell'estratto del presente bando nella Gazzetta Ufficiale della Repubblica Italiana. Qualora detto giorno sia festivo il termine è prorogato alla stessa ora del primo giorno successivo non festivo. Il termine fissato per la presentazione delle domande e dei documenti è perentorio; l'eventuale riserva di invio successivo di documenti è priva di effetto.

#### **Ammissione al concorso:**

L'Amministrazione provvederà con apposito atto deliberativo all'ammissione dei candidati al concorso, previa verifica dei requisiti di ammissione indicati nel presente bando.

L'esclusione dal concorso sarà disposta con provvedimento motivato da notificarsi entro trenta giorni dalla data di esecutività.

#### **Convocazione dei Candidati**

I candidati ammessi alla procedura concorsuale saranno avvisati del luogo e della data delle prove

di esame, nei termini fissati dall'art. 7 del DPR n.483/97, **ESCLUSIVAMENTE** mediante pubblicazione sul sito web aziendale [www.aslavellino.it](http://www.aslavellino.it) – Albo Pretorio – Sezione Avvisi e Concorsi – pagina: CONCORSI BANDITI – almeno 15 (quindici) giorni prima della prova scritta e 20 (venti) giorni prima delle prove pratica e orale.

La pubblicazione del diario delle prove di esame costituisce formale convocazione dei candidati e pertanto non saranno effettuate comunicazioni personali.

I candidati sono tenuti a controllare sul sito istituzionale della ASL AVellino.

E' fatto obbligo di presentarsi muniti di idoneo documento di riconoscimento.

### **Prove di esame**

Le prove di esame del concorso in questione, ai sensi dell'art.26, comma 1, del D.P.R. 10/12/1997, n. 483, sono le seguenti:

#### **Prova scritta:**

- relazione su caso clinico simulato o su argomenti inerenti alla disciplina messa a concorso o soluzione di una serie di quesiti a risposta sintetica inerenti alla disciplina stessa.

Il superamento della prova scritta è subordinato al raggiungimento di una valutazione di sufficienza, espressa in termini numerici di almeno **21/30**.

#### **Prova pratica:**

- su tecniche e manualità peculiari della disciplina messa a concorso;

La prova pratica deve comunque essere anche illustrata schematicamente per iscritto.

Il superamento della prova pratica è subordinato al raggiungimento di una valutazione di sufficienza, espressa in termini numerici di almeno **21/30**.

#### **Prova orale:**

- sulle materie inerenti alla disciplina a concorso nonché sui compiti connessi alla funzione da conferire.

Il superamento della prova orale è subordinato al raggiungimento di una valutazione di sufficienza, espressa in termini numerici di almeno **14/20**.

Nell'ambito della prova orale, ai sensi del D.Lgs. n. 165/2001 e ss.mm.ii, è previsto l'accertamento della conoscenza dell'uso delle apparecchiature e delle applicazioni informatiche più diffuse e di almeno una lingua straniera.

Per l'accertamento della conoscenza lingua straniera è prevista la lettura e la traduzione di un testo in lingua **inglese**.

Del giudizio conclusivo di tali verifiche si terrà conto ai fini della determinazione del voto relativo alla prova orale.

Ai candidati ammessi alle prove pratica e orale sarà data comunicazione, con l'indicazione del voto riportato nella prova scritta, almeno venti giorni prima dalla data fissata per l'espletamento delle prove stesse.

In relazione al numero dei candidati la Commissione può stabilire l'effettuazione della prova orale nello stesso giorno di quello fissato per la prova pratica.

Alle prove di esame i concorrenti dovranno presentarsi muniti di valido documento di riconoscimento. I candidati che non si presenteranno a sostenere le prove di concorso nei giorni, nell'ora e nella sede stabilita, saranno dichiarati rinunciatari al concorso, qualunque sia la causa dell'assenza, anche se non dipendente dalla volontà dei singoli concorrenti.

### **Commissione Esaminatrice**

La Commissione Esaminatrice sarà nominata ai sensi dell'art. 25 del DPR n.483/97 e secondo le modalità degli artt. 5 e 6 del medesimo DPR.

**Le operazioni di sorteggio** per la designazione dei componenti della Commissione Esaminatrice saranno effettuate presso l'UOC Gestione Risorse Umane della ASL Avellino, sita in Via degli Imbimbo 10/12 – 3 piano, in seduta pubblica, alle ore 11,00 del secondo mercoledì successivo alla data di scadenza del termine di presentazione delle domande di partecipazione.

Il punteggio a disposizione della Commissione è quello previsto degli artt. 11 e 27 del D.P.R. n. 483/97 e precisamente 100 punti così ripartiti:

a) 20 punti per i titoli;

b) 80 punti per le prove di esame.

**I punti per le prove di esame sono così ripartiti:**

a) 30 punti per la prova scritta;

b) 30 punti per la prova pratica;

c) 20 punti per la prova orale.

I punti per la valutazione dei titoli sono così ripartiti fra le seguenti categorie:

- a) titoli di carriera punti 10
- b) titoli accademici e di studio punti 3
- c) pubblicazioni e titoli scientifici punti 3
- d) curriculum formativo e professionale punti 4

**La graduatoria di merito**, formulata dalla Commissione Esaminatrice, sarà approvata con deliberazione del Direttore Generale della ASL Avellino e l'assunzione dei vincitori decorrerà, agli effetti economici, dalla effettiva data di assunzione in servizio mediante la stipulazione di un contratto individuale di lavoro secondo le norme contrattuali vigenti.

I Medici in formazione specialistica, ammessi al concorso pubblico ai sensi dell'art.1 comma 547 della legge 145/2018, saranno collocati in graduatoria separata.

La graduatoria separata dei medici in formazione specialistica, alla data di scadenza del bando, potrà essere utilizzata subordinatamente al conseguimento del titolo di specializzazione e all'esaurimento della graduatoria dei medici già specialisti alla data di scadenza del bando, ai sensi dell'art.1 comma 547 della legge 145/2018.

La nomina potrà essere temporaneamente sospesa o ritardata in relazione ad eventuali norme che dovessero stabilire il blocco delle assunzioni.

Decadrà dalla graduatoria il concorrente che abbia conseguito il conferimento mediante la presentazione di documenti falsi o viziati da invalidità non sanabile o dichiarazioni mendaci.

#### **Norme finali**

Per tutto quanto non espressamente contemplato nel presente bando valgono le norme vigenti per il SSN in materia di procedure concorsuali di cui al DPR n.487/94, al DPR n.483/97, ed ai CC.CC.NN.LL. della dirigenza Medica e Veterinaria. L'azienda garantisce la pari opportunità tra uomini e donne per l'accesso al lavoro ed il trattamento sul lavoro nel rispetto della Legge n.125/91 e dell'art. 35 e 57 del D.Lgs. 165/2001.

L'Azienda si riserva la facoltà, per legittimi motivi, di modificare, sospendere o revocare, in tutto o in parte il presente bando o riaprire e/o prorogare i termini di presentazione delle domande, a suo insindacabile giudizio ed in qualsiasi momento, senza che gli aspiranti e/o i graduati possano sollevare eccezioni, diritti o pretese e senza l'obbligo della comunicazione, ai singoli concorrenti, del relativo provvedimento.

Con la partecipazione al concorso è implicita da parte dei concorrenti l'accettazione, senza riserve, di tutte le prescrizioni e precisazioni del presente bando, nonché di quelle che disciplinano o disciplineranno lo stato giuridico ed economico del personale delle Aziende ed enti del Servizio Sanitario Nazionale.

Ai sensi del D. Lgs. n. 196 del 30/06/2003 e ss.mm.ii., così come integrato dalla GDPR Reg UE 2016/679, i dati personali forniti dai candidati saranno raccolti presso l'Azienda per le finalità di gestione del concorso e saranno trattati presso una banca dati automatizzata. Il conferimento di tali dati è indispensabile per lo svolgimento delle procedure concorsuali.

La presentazione della domanda di partecipazione da parte del candidato autorizza l'Azienda al trattamento dei dati ai fini della gestione del concorso pubblico.

L'accesso agli atti è consentito ai sensi della L. n. 241/1990 e secondo le modalità del vigente regolamento aziendale in materia di diritto di accesso.

Le informazioni ricevute potranno essere comunicate alle amministrazioni pubbliche eventualmente interessate allo svolgimento del concorso e all'utilizzazione della graduatoria.

Per eventuali informazioni gli aspiranti potranno rivolgersi all'U.O.C. Gestione Risorse Umane dell'ASL Avellino, Via degli Imbimbo 10/12 Avellino.

IL DIRETTORE GENERALE

**AZIENDA SANITARIA LOCALE CASERTA P. IVA 03519500619 - BANDO DI AVVISO PUBBLICO, PER SOLI TITOLI, PER L'ASSUNZIONE A TEMPO DETERMINATO, CON RAPPORTO DI LAVORO SUBORDINATO, DURATA MESI OTTO, EVENTUALMENTE RINNOVABILI, DI N. 6 DIRIGENTI MEDICI DI NEUROLOGIA.**

In esecuzione della deliberazione n. 473 del 28/10/2022, immediatamente esecutiva, è indetto avviso pubblico, per soli titoli, per l'assunzione a tempo determinato, con rapporto di lavoro subordinato, durata mesi otto, eventualmente rinnovabili, di n. 6 Dirigenti Medici di Neurologia.

**SCADENZA**

Entro e non oltre le ore 24,00 del 10° giorno successivo alla data di pubblicazione del presente bando di Avviso Pubblico nel Bollettino Ufficiale della Regione Campania; qualora detto giorno sia festivo, il termine è prorogato al primo giorno successivo non festivo.

Possono partecipare coloro che, alla data di scadenza fissata per la presentazione delle istanze di partecipazione, siano in possesso dei seguenti requisiti:

**REQUISITI GENERALI DI AMMISSIONE:**

a) cittadinanza italiana, fatte salve le equiparazioni stabilite dalle Leggi vigenti, oppure cittadinanza di uno dei Paesi dell'Unione Europea. Ai sensi dell'art. 38 D.Lgs. n. 165/2001 e dell'art. 3 D.P.C.M. 07.02.1994, n. 174, l'accesso all'impiego è esteso ai cittadini degli Stati membri della U.E. e ai loro familiari non aventi la cittadinanza di uno stato membro, che siano titolari del diritto di soggiorno o del diritto di soggiorno permanente, in possesso dei seguenti requisiti:

✓ godimento dei diritti civili e politici anche negli stati di appartenenza o di provenienza;  
✓ possesso, fatta eccezione della titolarità della cittadinanza italiana, di tutti gli altri requisiti previsti per i cittadini della Repubblica;

✓ adeguata conoscenza della lingua italiana ai sensi del D.P.R. n. 752/1976;

✓ le disposizioni di cui all'art. 38 del D.Lgs. n. 165/2001 si applicano anche ai cittadini di paesi terzi, che siano titolari del permesso di soggiorno CE per soggiornanti di lungo periodo o che siano titolari dello status di rifugiato ovvero dello status di protezione sussidiaria. Anche per tale categoria di cittadini si applicano le disposizioni di cui D.P.R. n. 752/1976, in materia di conoscenza della lingua italiana;

b) non essere già lavoratore privato o pubblico collocato in quiescenza;

c) incondizionata idoneità fisica all'impiego e alla mansione specifica: l'accertamento sarà effettuato a cura dell'ASL CASERTA con l'osservanza delle norme in tema di categorie protette prima dell'effettiva assunzione in servizio;

d) godimento dei diritti politici;

e) non essere stato destituito o dispensato dall'impiego presso una Pubblica Amministrazione per aver conseguito l'impiego stesso mediante la produzione di documenti falsi o viziati da invalidità non sanabile.

**REQUISITI SPECIFICI DI AMMISSIONE**

1) Laurea in Medicina e Chirurgia;

2) Specializzazione nella disciplina interessata o in disciplina ad essa equipollente o affine;

3) Iscrizione all'Albo Professionale dei Medici-Chirurghi. L'iscrizione al corrispondente Albo Professionale di uno dei Paesi dell'Unione Europea consente la partecipazione all'avviso pubblico, fermo restando l'obbligo dell'iscrizione all'Albo in Italia prima dell'immissione in servizio.

**ESCLUSIONE**

Non possono accedere alla presente procedura:

- i soggetti già lavoratori privati o pubblici collocati in quiescenza (articolo 5, comma 9, del Decreto-Legge 6 luglio 2012, n. 95, convertito, con modificazioni, dalla Legge 7 agosto 2012, n. 135, come novellato dall'art. 6 del D.L. 24 giugno 2014, n. 90 "Misure urgenti per la semplificazione e la trasparenza amministrativa e per l'efficienza degli uffici giudiziari", convertito in legge, con modificazioni, dall' art. 1, comma 1, L. 11 agosto 2014, n. 114);

- coloro che siano esclusi dall'elettorato attivo politico, nonché coloro che siano stati destituiti o dispensati dall'impiego presso una Pubblica Amministrazione, ovvero licenziati per aver conseguito l'impiego stesso mediante la produzione di documenti falsi o viziati da invalidità non sanabile;

- coloro che hanno subito condanne penali relative a reati contro la Pubblica Amministrazione. In tal caso, l'Azienda procederà alla valutazione di tali condanne al fine di accertare, secondo un consolidato indirizzo giurisprudenziale (C.d.S., IV,20 gennaio 2006, n. 130; C.d.S., VI, 17 ottobre 1997, n. 1487; T.A.R. Lazio, III, 2 aprile 1996, n. 721), la gravità dei fatti penalmente rilevanti, dai quali può

desumere l'eventuale inesistenza dei requisiti di idoneità morale ed attitudine ad espletare attività presso una Pubblica Amministrazione; l'Azienda si riserva di valutare, a suo insindacabile giudizio, se le sentenze penali riportate, la sottoposizione a misure di sicurezza, ovvero i procedimenti penali in corso, risultino ostativi all'ammissione.

### **DOMANDA DI AMMISSIONE**

La domanda di ammissione alla presente procedura dovrà essere **ESCLUSIVAMENTE PRODOTTA TRAMITE PROCEDURA TELEMATICA**, con le modalità descritte al punto seguente, entro il termine perentorio indicato alla pag. 1 del presente bando (10° giorno successivo alla data di pubblicazione del presente bando di Avviso Pubblico nel Bollettino Ufficiale della Regione Campania; qualora detto giorno sia festivo, il termine è prorogato al primo giorno successivo non festivo), pena esclusione.

L'ASL Caserta declina ogni responsabilità per dispersione di comunicazioni dipendenti da inesatte indicazioni del recapito da parte dell'aspirante o da mancata o tardiva comunicazione del cambiamento di indirizzo indicato nella domanda.

### **PROCEDURA DI REGISTRAZIONE E COMPILAZIONE ON-LINE DELLA DOMANDA E DEI RELATIVI TITOLI**

La procedura di presentazione della domanda potrà essere effettuata 24 ore su 24 tramite qualsiasi personal computer collegato alla rete internet e dotato di un browser di navigazione tra quelli di maggiore diffusione (Chrome, Explorer, Firefox, Safari) e di recente versione, salvo sporadiche momentanee interruzioni per interventi di manutenzione tecnica anche non programmati; si consiglia pertanto di registrarsi, accedere e procedere alla compilazione della domanda e conferma dell'iscrizione con largo anticipo rispetto alla scadenza del bando.

#### **FASE 1: REGISTRAZIONE NEL SITO AZIENDALE**

Collegarsi al sito internet:

<https://aslcaserta.iscrizioneconcorsi.it/>

Accedere alla "pagina di registrazione" ed inserire i dati richiesti e "Conferma".

❖ Fare attenzione al corretto inserimento del proprio indirizzo e-mail (non PEC) perché a seguito di questa operazione il programma invierà una e-mail al candidato con le credenziali provvisorie (Username e Password) di accesso al sistema di iscrizione ai concorsi on-line (attenzione l'invio non è immediato quindi registrarsi per tempo);

❖ Collegarsi, una volta ricevuta la mail, al link indicato nella stessa per modificare la password provvisoria con una password segreta e definitiva che dovrà essere conservata per gli accessi successivi al primo. Attendere poi qualche secondo per essere automaticamente reindirizzati alla scheda 'Utente';

❖ Completare le informazioni anagrafiche aggiuntive previste nella scheda 'Utente'.

Attenzione: le informazioni anagrafiche aggiuntive non sono obbligatorie, ad eccezione del documento di identità, ma è utile che vengano compilate perché verranno poi automaticamente riproposte in ogni successivo concorso al quale il candidato vorrà partecipare.

❖ L'accesso alla scheda 'Utente' è comunque sempre garantito e le informazioni anagrafiche potranno essere inserite e/o modificate in qualsiasi momento.

#### **FASE 2: ISCRIZIONE ON-LINE ALL'AVVISO PUBBLICO**

Completata la FASE 1 (cioè sostituita la password provvisoria, compilati e salvati i dati anagrafici) cliccare sulla voce di menù 'Concorsi' per accedere alla schermata dei concorsi disponibili;

- cliccare sull'icona "Iscriviti" del concorso al quale si intende partecipare;
- si accede così alla schermata di inserimento della domanda, dove si dovrà dichiarare il possesso dei requisiti generali e specifici di ammissione;
- si inizia dalla scheda "Anagrafica", che deve essere obbligatoriamente compilata in tutte le sue parti;
- per iniziare cliccare sul tasto "Compila" ed al termine dell'inserimento dei dati di ciascuna sezione cliccare il tasto in basso "Salva".

L'elenco delle pagine da compilare (requisiti generici, requisiti specifici ecc.) è visibile nel pannello di sinistra, le pagine già completate presentano un segno di spunta verde mentre quelle non ancora compilate sono precedute dal simbolo del punto interrogativo (le stesse possono essere compilate in più momenti, si può accedere a quanto caricato e aggiungere/correggere/cancellare i dati fino a quando non si conclude la compilazione cliccando su "Conferma ed invio"). A questo punto la domanda potrà essere integrata (come da istruzioni successive) ma non più modificata.

Nella schermata sono presenti dei campi a compilazione obbligatoria (contrassegnati con asterisco \*) e il loro mancato inserimento non consentirà il salvataggio della domanda.

Terminata la compilazione di tutte le sezioni, cliccare su "Conferma ed invio".

Dopo avere reso le dichiarazioni finali e confermato, compare la funzione STAMPA DOMANDA. Il candidato deve obbligatoriamente procedere allo scarico della domanda, alla sua firma e successivo upload cliccando il bottone "Allega la domanda firmata".

Solo al termine di quest'ultima operazione comparirà il bottone "Invia l'iscrizione" che va cliccato per inviare definitivamente la domanda. Il candidato riceverà una mail di conferma iscrizione con allegata la copia del documento di identità e della domanda firmata. Il mancato inoltro informatico della domanda firmata, determina l'automatica esclusione del candidato dal concorso di cui trattasi.

Al termine della procedura on-line si riceverà una mail di conferma che conterrà, in allegato, una copia della domanda (pdf) contenente i dati inseriti completa di numero identificativo, data e ora.

La stessa domanda potrà essere stampata anche dalla procedura on line posizionandosi in corrispondenza della colonna domanda (pdf).

#### **Costituiscono motivi di esclusione:**

1. L'omissione di taluna delle dichiarazioni indicate nella domanda on-line e la mancata sottoscrizione della domanda di partecipazione da parte del diretto interessato. La sottoscrizione della domanda, per quanto disposto dall'art. 39 del D.P.R. 445/2000, non è soggetta ad autenticazione. La presentazione della domanda di partecipazione determina l'accettazione incondizionata di tutte le disposizioni del presente bando.

2. La mancanza dei requisiti di ammissione.

3. La presentazione della domanda con modalità diverse da quelle previste dal presente bando.

#### **PROCEDURA DI EVENTUALE INTEGRAZIONE DI ULTERIORI TITOLI E DOCUMENTI ALLA DOMANDA DI PARTECIPAZIONE**

Dopo l'invio on-line della domanda è possibile - per rettificare eventuali errori e/o integrare titoli e documenti - annullarla, cliccando su "ANNULLA DOMANDA".

**NOTA BENE:** si fa presente che l'annullamento della domanda comporta la perdita di validità della ricevuta di avvenuta compilazione della domanda annullata.

Conclusa l'integrazione, il candidato dovrà necessariamente cliccare sul pulsante "Conferma ed invio", seguendo poi la procedura, per poter risultare nuovamente iscritto all'Avviso Pubblico.

A seguito della compilazione della nuova domanda il candidato riceverà, quindi, una mail di conferma che conterrà, in allegato, una copia della nuova domanda che annulla e sostituisce in toto la precedente

#### **DOCUMENTAZIONE INTEGRATIVA DA ALLEGARE ALLA DOMANDA**

I candidati, attraverso la procedura on-line, dovranno allegare alla domanda, a pena di esclusione, tramite file in formato .pdf, la copia digitale di:

1) documento di identità fronte-retro in corso di validità;

2) eventuali pubblicazioni di cui il candidato è autore/coautore, attinenti al profilo professionale interessato, che devono essere edite a stampa e devono comunque essere presentate, avendo cura di evidenziare il proprio nome;

3) eventuale documentazione sanitaria comprovante lo stato di invalidità con la relativa percentuale;

4) permesso di soggiorno per cittadini extracomunitari;

5) decreti di equiparazione relativi a titoli di studio e servizi prestati all'estero.

Per ogni file allegato è prevista una dimensione massima di cui il candidato dovrà necessariamente tener conto.

#### **ASSISTENZA TECNICA**

Le richieste di assistenza tecnica possono essere avanzate tramite l'apposita funzione disponibile alla voce di menu "Assistenza", sempre presente in testata della pagina web. Le richieste di assistenza tecnica verranno soddisfatte compatibilmente con le esigenze operative dell'ufficio concorsi e non saranno comunque evase nei 3 giorni precedenti la scadenza del bando.

#### **AVVERTENZE**

I rapporti di lavoro/attività professionali in corso possono essere autocertificati limitatamente alla data in cui viene compilata la domanda (quindi, nel campo corrispondente alla data di fine rapporto il candidato deve inserire la data dell'invio della domanda, anche se il rapporto di lavoro è ancora in corso).

Con riferimento al servizio prestato presso Aziende Sanitarie Pubbliche, il candidato deve indicare se ricorrono o non ricorrono le condizioni di cui all'ultimo comma art. 46 D.P.R. 761/79 che di seguito si

riportano: “La mancata partecipazione, senza giustificato motivo, alle attività di aggiornamento professionale per un periodo superiore ai cinque anni comporta la riduzione del punteggio di anzianità(...). La riduzione non può comunque superare il 50 per cento”.

Per i servizi prestati presso gli Istituti di Ricovero e Cura a Carattere Scientifico di diritto privato, verranno valutati se detti Istituti abbiano provveduto all'adeguamento dei propri ordinamenti del personale come previsto dall'art. 25 del D.P.R. 20.12.1979, n. 761; in caso contrario i suddetti servizi saranno valutati per il 25% della rispettiva durata.

Per il servizio prestato presso Case di Cura private verrà valutato se le stesse operano in regime di accreditamento con il SSN; in assenza di tale indicazione il servizio non sarà considerato, qualora di dipendenza, nei titoli di carriera ma nel curriculum formativo e professionale.

Saranno valutati i titoli che il candidato ritenga opportuno presentare agli effetti della valutazione di merito (attività di servizio, borse di studio, incarichi libero-professionali ecc.).

Non è ammessa la produzione di documenti, pubblicazioni, ecc. dopo la scadenza del termine utile per la presentazione della domanda di partecipazione on-line.

#### **AMMISSIONE**

L'ASL Caserta con provvedimento del Direttore Generale procederà all'ammissione dei candidati le cui domande siano pervenute nei termini prescritti e siano in possesso dei requisiti generali e specifici previsti dal presente bando. Con lo stesso provvedimento si procederà altresì all'eventuale esclusione dei candidati non in possesso dei predetti requisiti.

L'elenco dei candidati ammessi/non ammessi all'Avviso Pubblico verrà pubblicato sul sito istituzionale dell'ASL Caserta come indicato in calce al presente bando ed equivarrà ad ogni effetto a notifica a tutti i candidati, ammessi e non ammessi.

L'ASL Caserta non procederà all'invio ai candidati di alcuna comunicazione in merito alla suddetta ammissione/esclusione, fatta eccezione della comunicazione, ai singoli candidati esclusi, del motivo di esclusione, se non già riportato nel provvedimento di ammissione/esclusione, mediante raccomandata a.r., al recapito indicato nella domanda, se diverso dalla residenza.

#### **NOMINA DELLA COMMISSIONE**

La Commissione esaminatrice sarà costituita ai sensi del D.P.R. n. 483/97.

#### **VALUTAZIONE DEI TITOLI**

I titoli verranno valutati dalla Commissione esaminatrice secondo i criteri di cui al D.P.R. n. 483/97.

#### **PUNTEGGIO**

La Commissione dispone di 20 punti, per la valutazione dei titoli, ripartiti come di seguito:

- 10 punti per i titoli di carriera;
- 3 punti per i titoli accademici e di studio;
- 3 punti per le pubblicazione e titoli scientifici;
- 4 punti per il curriculum formativo e professionale.

Non verranno considerate le attività e i servizi prestati antecedentemente al conseguimento del titolo di studio richiesto per l'ammissione all'Avviso Pubblico, le idoneità in precedenti concorsi/avvisi pubblici/avvisi di mobilità e le attività di volontariato.

#### **FORMULAZIONE DELLA GRADUATORIA FINALE DI MERITO**

La Commissione esaminatrice, al termine della valutazione dei titoli, formulerà la graduatoria finale di merito secondo l'ordine del punteggio complessivo riportato dai candidati, tenuto conto dei criteri delle preferenze previste dalle leggi vigenti, nonché secondo le disposizioni dettate dalla legge n. 191/98.

#### **APPROVAZIONE DELLA GRADUATORIA FINALE DI MERITO**

Il Direttore Generale dell'Azienda, riconosciuta la regolarità degli atti, con proprio provvedimento, immediatamente eseguibile, approverà la graduatoria finale di merito.

#### **ADEMPIMENTI DEI VINCITORI**

I candidati utilmente collocati in graduatoria saranno invitati dall'Azienda ai fini della stipula del contratto individuale di lavoro a tempo determinato, con rapporto di lavoro subordinato.

L'Azienda, verificata la sussistenza dei requisiti, procederà alla stipula del contratto individuale di lavoro a tempo determinato, con rapporto di lavoro subordinato.

#### **DURATA DELL'INCARICO**

La durata dell'incarico è di mesi otto, eventualmente rinnovabili.

## **TRATTAMENTO GIURIDICO ED ECONOMICO**

Ai candidati suddetti sarà attribuito il trattamento giuridico ed economico previsto dal vigente C.C.N.L. dell' Area Sanità, Triennio 2016-2018.

Ai fini giuridici ed economici, la nomina decorre dalla data di effettiva immissione in servizio.

## **NORME FINALI**

La partecipazione all'avviso pubblico implica, da parte dei candidati, l'accettazione di tutto quanto contemplato nel presente bando.

L'Amministrazione si riserva la facoltà di prorogare, sospendere, revocare o modificare in tutto o in parte il presente bando per motivate ragioni, senza che gli istanti possano vantare pretese o diritti di sorta.

Per quanto non espressamente previsto nel presente bando, si fa riferimento alla normativa vigente.

## **INFORMATIVA PRIVACY-TUTELA DEI DATI PERSONALI AI SENSI DEL D.LGS. 196/2003, COME SOSTITUITO DAL REGOLAMENTO UNIONE EUROPEA 2016/679 (GDPR).**

I dati personali, forniti dai candidati con la domanda di partecipazione all'avviso pubblico, saranno trattati, anche con strumenti informatici, per le finalità di gestione della procedura.

La presentazione della domanda di partecipazione costituisce autorizzazione al trattamento dei dati nella medesima indicati per le predette finalità.

**IL DIRETTORE GENERALE**  
**Dr. Amedeo Blasotti**

Sito Istituzionale <http://www.aslcaserta.it>

## **AZIENDA SANITARIA LOCALE CASERTA P. IVA 03519500619 – Bando di concorso pubblico, per titoli ed esami, per l'assunzione a tempo indeterminato di n. 6 Dirigenti Medici di Neurologia.**

In esecuzione della deliberazione n. 472 del 28/10/2022, immediatamente esecutiva, è indetto concorso pubblico, per titoli ed esami, per l'assunzione a tempo indeterminato di n. 6 Dirigenti Medici di Neurologia.

### **SCADENZA**

Entro e non oltre le ore 24,00 del 30° giorno successivo alla data di pubblicazione dell'estratto del presente bando di Concorso Pubblico nella Gazzetta Ufficiale della Repubblica Italiana, IV Serie Speciale; qualora detto giorno sia festivo, il termine è prorogato al primo giorno successivo non festivo.

Possono partecipare coloro che, alla data di scadenza fissata per la presentazione delle istanze di partecipazione, siano in possesso dei seguenti requisiti:

### **REQUISITI GENERALI DI AMMISSIONE:**

a) cittadinanza italiana, fatte salve le equiparazioni stabilite dalle Leggi vigenti, oppure cittadinanza di uno dei Paesi dell'Unione Europea. Ai sensi dell'art. 38 D.Lgs. n. 165/2001 e dell'art. 3 D.P.C.M. 07.02.1994, n. 174, l'accesso all'impiego è esteso ai cittadini degli Stati membri della U.E. e ai loro familiari non aventi la cittadinanza di uno stato membro, che siano titolari del diritto di soggiorno o del diritto di soggiorno permanente, in possesso dei seguenti requisiti:

- ✓ godimento dei diritti civili e politici anche negli stati di appartenenza o di provenienza;
- ✓ possesso, fatta eccezione della titolarità della cittadinanza italiana, di tutti gli altri requisiti previsti per i cittadini della Repubblica;
- ✓ adeguata conoscenza della lingua italiana ai sensi del D.P.R. n. 752/1976;
- ✓ le disposizioni di cui all'art. 38 del D.Lgs. n. 165/2001 si applicano anche ai cittadini di paesi terzi, che siano titolari del permesso di soggiorno CE per soggiornanti di lungo periodo o che siano titolari dello status di rifugiato ovvero dello status di protezione sussidiaria. Anche per tale categoria di cittadini si applicano le disposizioni di cui D.P.R. n. 752/1976, in materia di conoscenza della lingua italiana;

b) non essere già lavoratore privato o pubblico collocato in quiescenza;

c) incondizionata idoneità fisica all'impiego e alla mansione specifica: l'accertamento sarà effettuato a cura dell'ASL CASERTA con l'osservanza delle norme in tema di categorie protette prima dell'effettiva assunzione in servizio;

d) godimento dei diritti politici;

e) non essere stato destituito o dispensato dall'impiego presso una Pubblica Amministrazione per aver conseguito l'impiego stesso mediante la produzione di documenti falsi o viziati da invalidità non sanabile.

### **REQUISITI SPECIFICI DI AMMISSIONE**

- 1) Laurea in Medicina e Chirurgia;
- 2) Specializzazione nella disciplina interessata o in disciplina ad essa equipollente o affine/Iscrizione a partire dal terzo anno di specializzazione nella disciplina interessata o in disciplina ad essa equipollente o affine;
- 3) Iscrizione all'Albo Professionale dei Medici-Chirurghi. L'iscrizione al corrispondente Albo Professionale di uno dei Paesi dell'Unione Europea consente la partecipazione al concorso, fermo restando l'obbligo dell'iscrizione all'Albo in Italia prima dell'assunzione in servizio.

### **ESCLUSIONE**

Non possono accedere alla presente procedura:

- i soggetti già lavoratori privati o pubblici collocati in quiescenza (articolo 5, comma 9, del Decreto-Legge 6 luglio 2012, n. 95, convertito, con modificazioni, dalla Legge 7 agosto 2012, n. 135, come novellato dall'art. 6 del D.L. 24 giugno 2014, n. 90 "Misure urgenti per la semplificazione e la trasparenza amministrativa e per l'efficienza degli uffici giudiziari", convertito in legge, con modificazioni, dall' art. 1, comma 1, L. 11 agosto 2014, n. 114);
- coloro che siano esclusi dall'elettorato attivo politico, nonché coloro che siano stati destituiti o dispensati dall'impiego presso una Pubblica Amministrazione, ovvero licenziati per aver conseguito l'impiego stesso mediante la produzione di documenti falsi o viziati da invalidità non sanabile;
- coloro che hanno subito condanne penali relative a reati contro la Pubblica Amministrazione. In tal caso, l'Azienda procederà alla valutazione di tali condanne al fine di accertare, secondo un consolidato indirizzo giurisprudenziale (C.d.S., IV,20 gennaio 2006, n. 130; C.d.S., VI, 17 ottobre 1997, n. 1487; T.A.R. Lazio, III, 2 aprile 1996, n. 721), la gravità dei fatti penalmente rilevanti, dai

quali può desumere l'eventuale inesistenza dei requisiti di idoneità morale ed attitudine ad espletare attività presso una Pubblica Amministrazione; l'Azienda si riserva di valutare, a suo insindacabile giudizio, se le sentenze penali riportate, la sottoposizione a misure di sicurezza, ovvero i procedimenti penali in corso, risultino ostativi all'ammissione.

### **DOMANDA DI AMMISSIONE**

La domanda di ammissione alla presente procedura dovrà essere **ESCLUSIVAMENTE PRODOTTA TRAMITE PROCEDURA TELEMATICA**, con le modalità descritte al punto seguente, entro il termine perentorio indicato alla pag. 1 del presente bando (30° giorno successivo alla data di pubblicazione dell'estratto del presente bando di Concorso Pubblico nella Gazzetta Ufficiale della Repubblica Italiana, IV Serie Speciale; qualora detto giorno sia festivo, il termine è prorogato al primo giorno successivo non festivo), pena esclusione.

L'ASL Caserta declina ogni responsabilità per dispersione di comunicazioni dipendenti da inesatte indicazioni del recapito da parte dell'aspirante o da mancata o tardiva comunicazione del cambiamento di indirizzo indicato nella domanda.

### **PROCEDURA DI REGISTRAZIONE E COMPILAZIONE ON-LINE DELLA DOMANDA E DEI RELATIVI TITOLI**

La procedura di presentazione della domanda potrà essere effettuata 24 ore su 24 tramite qualsiasi personal computer collegato alla rete internet e dotato di un browser di navigazione tra quelli di maggiore diffusione (Chrome, Explorer, Firefox, Safari) e di recente versione, salvo sporadiche momentanee interruzioni per interventi di manutenzione tecnica anche non programmati; si consiglia pertanto di registrarsi, accedere e procedere alla compilazione della domanda e conferma dell'iscrizione con largo anticipo rispetto alla scadenza del bando.

#### **FASE 1: REGISTRAZIONE NEL SITO AZIENDALE**

Collegarsi al sito internet:

<https://aslcaserta.iscrizioneconcorsi.it/>

Accedere alla "pagina di registrazione" ed inserire i dati richiesti e "Conferma".

❖ Fare attenzione al corretto inserimento del proprio indirizzo e-mail (non PEC) perché a seguito di questa operazione il programma invierà una e-mail al candidato con le credenziali provvisorie (Username e Password) di accesso al sistema di iscrizione ai concorsi on-line (attenzione l'invio non è immediato quindi registrarsi per tempo);

❖ Collegarsi, una volta ricevuta la mail, al link indicato nella stessa per modificare la password provvisoria con una password segreta e definitiva che dovrà essere conservata per gli accessi successivi al primo. Attendere poi qualche secondo per essere automaticamente reindirizzati alla scheda 'Utente';

❖ Completare le informazioni anagrafiche aggiuntive previste nella scheda 'Utente'.

Attenzione: le informazioni anagrafiche aggiuntive non sono obbligatorie, ad eccezione del documento di identità, ma è utile che vengano compilate perché verranno poi automaticamente riproposte in ogni successivo concorso al quale il candidato vorrà partecipare.

❖ L'accesso alla scheda 'Utente' è comunque sempre garantito e le informazioni anagrafiche potranno essere inserite e/o modificate in qualsiasi momento.

#### **FASE 2: ISCRIZIONE ON-LINE AL CONCORSO PUBBLICO**

Completata la FASE 1 (cioè sostituita la password provvisoria, compilati e salvati i dati anagrafici) cliccare sulla voce di menù 'Concorsi' per accedere alla schermata dei concorsi disponibili;

- cliccare sull'icona "Iscriviti" del concorso al quale si intende partecipare;
- si accede così alla schermata di inserimento della domanda, dove si dovrà dichiarare il possesso dei requisiti generali e specifici di ammissione;
- si inizia dalla scheda "Anagrafica", che deve essere obbligatoriamente compilata in tutte le sue parti;
- per iniziare cliccare sul tasto "Compila" ed al termine dell'inserimento dei dati di ciascuna sezione cliccare il tasto in basso "Salva".

L'elenco delle pagine da compilare (requisiti generici, requisiti specifici ecc.) è visibile nel pannello di sinistra, le pagine già completate presentano un segno di spunta verde mentre quelle non ancora compilate sono precedute dal simbolo del punto interrogativo (le stesse possono essere compilate in più momenti, si può accedere a quanto caricato e aggiungere/correggere/cancellare i dati fino a quando non si conclude la compilazione cliccando su "Conferma ed invio"). A questo punto la domanda potrà essere integrata (come da istruzioni successive) ma non più modificata.

Nella schermata sono presenti dei campi a compilazione obbligatoria (contrassegnati con asterisco \*) e il loro mancato inserimento non consentirà il salvataggio della domanda.

Terminata la compilazione di tutte le sezioni, cliccare su "Conferma ed invio".

Dopo avere reso le dichiarazioni finali e confermato, compare la funzione STAMPA DOMANDA. Il candidato deve obbligatoriamente procedere allo scarico della domanda, alla sua firma e successivo upload cliccando il bottone "Allega la domanda firmata".

Solo al termine di quest'ultima operazione comparirà il bottone "Invia l'iscrizione" che va cliccato per inviare definitivamente la domanda. Il candidato riceverà una mail di conferma iscrizione con allegata la copia del documento di identità e della domanda firmata. Il mancato inoltro informatico della domanda firmata, determina l'automatica esclusione del candidato dal concorso di cui trattasi.

Al termine della procedura on-line si riceverà una mail di conferma che conterrà, in allegato, una copia della domanda (pdf) contenente i dati inseriti completa di numero identificativo, data e ora.

La stessa domanda potrà essere stampata anche dalla procedura on line posizionandosi in corrispondenza della colonna domanda (pdf).

Nella domanda di ammissione i candidati in situazione di handicap possono indicare l'eventuale ausilio necessario in relazione al loro handicap, nonché l'eventuale necessità di tempi aggiuntivi per l'espletamento delle prove, ai sensi della legge n. 104/92.

Alle prove d'esame il candidato dovrà presentarsi munito di copia fotostatica di un documento di identità personale in corso di validità o documentazione che consente ai cittadini non italiani, europei o extra-europei, di partecipare al presente concorso (es. permesso di soggiorno).

#### **Costituiscono motivi di esclusione:**

1. L'omissione di taluna delle dichiarazioni indicate nella domanda on-line e la mancata sottoscrizione della domanda di partecipazione da parte del diretto interessato. La sottoscrizione della domanda, per quanto disposto dall'art. 39 del D.P.R. 445/2000, non è soggetta ad autenticazione. La presentazione della domanda di partecipazione determina l'accettazione incondizionata di tutte le disposizioni del presente bando di concorso.
2. La mancanza dei requisiti di ammissione.
3. La presentazione della domanda con modalità diverse da quelle previste dal presente bando.
4. La mancata presentazione, alle prove d'esame, di copia fotostatica di un documento di identità personale in corso di validità o documentazione che consente ai cittadini non italiani, europei o extra-europei, di partecipare al presente concorso (es. permesso di soggiorno).

#### **PROCEDURA DI EVENTUALE INTEGRAZIONE DI ULTERIORI TITOLI E DOCUMENTI ALLA DOMANDA DI PARTECIPAZIONE**

Dopo l'invio on-line della domanda è possibile - per rettificare eventuali errori e/o integrare titoli e documenti - annullarla, cliccando su "ANNULLA DOMANDA".

**NOTA BENE:** si fa presente che l'annullamento della domanda comporta la perdita di validità della ricevuta di avvenuta compilazione della domanda annullata.

Conclusa l'integrazione, il candidato dovrà necessariamente cliccare sul pulsante "Conferma ed invio", seguendo poi la procedura, per poter risultare nuovamente iscritto al Concorso Pubblico.

A seguito della compilazione della nuova domanda il candidato riceverà, quindi, una mail di conferma che conterrà, in allegato, una copia della nuova domanda che annulla e sostituisce in toto la precedente

#### **DOCUMENTAZIONE INTEGRATIVA DA ALLEGARE ALLA DOMANDA**

I candidati, attraverso la procedura on-line, dovranno allegare alla domanda, a pena di esclusione, tramite file in formato .pdf, la copia digitale di:

- 1) documento di identità fronte-retro in corso di validità;
- 2) eventuali pubblicazioni di cui il candidato è autore/coautore, attinenti al profilo professionale interessato, che devono essere edite a stampa e devono comunque essere presentate, avendo cura di evidenziare il proprio nome;
- 3) eventuale documentazione sanitaria comprovante lo stato di invalidità con la relativa percentuale;
- 4) permesso di soggiorno per cittadini extracomunitari;
- 5) decreti di equiparazione relativi a titoli di studio e servizi prestati all'estero.

Per ogni file allegato è prevista una dimensione massima di cui il candidato dovrà necessariamente tener conto.

#### **ASSISTENZA TECNICA**

Le richieste di assistenza tecnica possono essere avanzate tramite l'apposita funzione disponibile alla voce di menù "Assistenza", sempre presente in testata della pagina web. Le richieste di assistenza

tecniche verranno soddisfatte compatibilmente con le esigenze operative dell'ufficio concorsi e non saranno comunque evase nei 5 giorni precedenti la scadenza del bando.

#### **AVVERTENZE**

I rapporti di lavoro/attività professionali in corso possono essere autocertificati limitatamente alla data in cui viene compilata la domanda (quindi, nel campo corrispondente alla data di fine rapporto il candidato deve inserire la data dell'invio della domanda, anche se il rapporto di lavoro è ancora in corso).

Con riferimento al servizio prestato presso Aziende Sanitarie Pubbliche, il candidato deve indicare se ricorrono o non ricorrono le condizioni di cui all'ultimo comma art. 46 D.P.R. 761/79 che di seguito si riportano: "La mancata partecipazione, senza giustificato motivo, alle attività di aggiornamento professionale per un periodo superiore ai cinque anni comporta la riduzione del punteggio di anzianità(...). La riduzione non può comunque superare il 50 per cento".

Per i servizi prestati presso gli Istituti di Ricovero e Cura a Carattere Scientifico di diritto privato, verranno valutati se detti Istituti abbiano provveduto all'adeguamento dei propri ordinamenti del personale come previsto dall'art. 25 del D.P.R. 20.12.1979, n. 761; in caso contrario i suddetti servizi saranno valutati per il 25% della rispettiva durata.

Per il servizio prestato presso Case di Cura private verrà valutato se le stesse operano in regime di accreditamento con il SSN; in assenza di tale indicazione il servizio non sarà considerato, qualora di dipendenza, nei titoli di carriera ma nel curriculum formativo e professionale.

Saranno valutati i titoli che il candidato ritenga opportuno presentare agli effetti della valutazione di merito (attività di servizio, borse di studio, incarichi libero-professionali ecc.).

Non è ammessa la produzione di documenti, pubblicazioni, ecc. dopo la scadenza del termine utile per la presentazione della domanda di partecipazione on-line.

#### **AMMISSIONE**

L'ASL Caserta con provvedimento del Direttore Generale procederà all'ammissione dei candidati le cui domande siano pervenute nei termini prescritti e siano in possesso dei requisiti generali e specifici previsti dal presente bando. Con lo stesso provvedimento si procederà altresì all'eventuale esclusione dei candidati non in possesso dei predetti requisiti.

L'elenco dei candidati ammessi/non ammessi a partecipare alle prove d'esame verrà pubblicato sul sito istituzionale dell'ASL Caserta come indicato in calce al presente bando, sezione "Concorsi e Selezioni", ed equivarrà ad ogni effetto a notifica a tutti i candidati, ammessi e non ammessi.

L'ASL Caserta non procederà all'invio ai candidati di alcuna comunicazione in merito alla suddetta ammissione/esclusione, fatta eccezione della comunicazione, ai singoli candidati esclusi, del motivo di esclusione, se non già riportato nel provvedimento di esclusione, mediante raccomandata a.r. al recapito indicato nella domanda, se diverso dalla residenza.

#### **NOMINA DELLA COMMISSIONE**

La Commissione esaminatrice sarà costituita secondo le disposizioni di cui al D.P.R. n. 483/97.

Si rende noto sin d'ora che il sorteggio dei componenti, titolare e supplente, della Commissione Esaminatrice del Concorso, ai sensi dell'art. 6 del citato D.P.R. n. 483/97, verrà effettuato a partire dalle ore 10,00 del secondo Lunedì successivo alla scadenza del termine per la presentazione delle domande di ammissione; qualora detto giorno sia festivo, il sorteggio sarà effettuato il primo giorno successivo non festivo.

#### **VALUTAZIONE DEI TITOLI**

I titoli verranno valutati dalla Commissione esaminatrice secondo i criteri di cui al D.P.R. n. 483/97.

#### **PROVE D'ESAME**

Le prove d'esame, scritta, pratica ed orale saranno espletate secondo le modalità disposte dal D.P.R. n. 483/97.

#### **PUNTEGGIO**

La Commissione dispone, complessivamente, di 100 punti così ripartiti:

- 20 punti per i titoli;
- 80 punti per le prove d'esame.

I punti per le prove d'esame sono così ripartiti:

- 30 punti per la prova scritta;
- 30 punti per la prova pratica;
- 20 punti per la prova orale.

I punti per la valutazione dei titoli sono così ripartiti:

- 10 punti per i titoli di carriera;
- 3 punti per i titoli accademici e di studio;

- 3 punti per le pubblicazioni e titoli scientifici;
- 4 punti per il curriculum formativo e professionale.

Il superamento della prova scritta e della prova pratica è subordinato al raggiungimento di una valutazione di sufficienza in ciascuna prova, espressa in termini numerici di almeno 21/30.

Il superamento della prova orale è subordinato al raggiungimento di una valutazione di sufficienza, espressa in termini numerici di almeno 14/20.

Non verranno considerate le attività e i servizi prestati antecedentemente al conseguimento del titolo di studio richiesto per l'ammissione al Concorso Pubblico, le idoneità in precedenti concorsi/avvisi pubblici/avvisi di mobilità e le attività di volontariato.

### **PROVE D'ESAME**

La data delle prove d'esame sarà resa nota ai candidati, esclusivamente, mediante apposito avviso pubblicato prima dell'espletamento delle prove stesse, come di seguito specificato, sul sito istituzionale dell'ASL Caserta ed equivarrà, ad ogni effetto, a notifica ai candidati interessati:

almeno 15 giorni prima della prova scritta;

almeno 20 giorni prima della prova pratica;

almeno 20 giorni prima della prova orale.

La prova orale, per i cittadini degli stati membri della U.E., verterà, altresì, sulla conoscenza della lingua italiana.

### **FORMULAZIONE DELLA GRADUATORIA FINALE DI MERITO**

La Commissione esaminatrice, al termine delle prove d'esame, formulerà la graduatoria finale di merito secondo l'ordine del punteggio complessivo riportato dai candidati a seguito della valutazione dei titoli ed in ciascuna delle prove previste, tenuto conto dei criteri delle preferenze previste dalle leggi vigenti, nonché secondo le disposizioni dettate dalla legge n. 191/98.

Saranno esclusi dalla graduatoria i candidati che non avranno conseguito, in ciascuna delle prove d'esame, la prevista valutazione di sufficienza.

I medici in formazione specialistica regolarmente iscritti a partire dal terzo anno di specializzazione, ammessi al concorso pubblico ai sensi dell'art. 1, comma 547, della Legge 145/2018 (come modificato dal D.L. 162/2019, convertito in Legge 8/2020), saranno collocati, all'esito positivo delle procedure, in graduatoria separata.

### **APPROVAZIONE DELLA GRADUATORIA FINALE DI MERITO**

Il Direttore Generale dell'Azienda, riconosciuta la regolarità degli atti, con proprio provvedimento, immediatamente eseguibile, approverà la graduatoria finale di merito unitamente a quella dei medici iscritti, alla data di scadenza del bando, a partire dal terzo anno di specializzazione.

Sono dichiarati vincitori i candidati utilmente collocati nella graduatoria finale di merito.

La graduatoria sarà pubblicata nel Bollettino Ufficiale della Regione Campania, nonché sul sito web aziendale nella Sezione "Bandi di concorso".

La graduatoria rimane efficace per un periodo di due anni dalla data di approvazione, ai sensi dell'art. 35, co. 5-ter, D.Lgs. n. 165/2001, come modificato dall'art. 1, co. 149, della Legge 160/2019.

La graduatoria separata dei medici regolarmente iscritti, alla data di scadenza del bando, almeno al terzo anno di specializzazione, potrà essere utilizzata, ai sensi dell'art. 1, comma 548, della Legge 145/2018 e ss.mm.ii., subordinatamente al conseguimento del titolo di specializzazione e all'esaurimento della pertinente graduatoria dei medesimi professionisti già specialisti alla data di scadenza del bando.

### **ADEMPIMENTI DEI VINCITORI**

I candidati dichiarati vincitori saranno invitati dall'Azienda ai fini della stipula del contratto individuale di lavoro a tempo indeterminato, che prevede il rapporto di lavoro esclusivo.

L'Azienda, verificata la sussistenza dei requisiti, procederà alla stipula del contratto individuale di lavoro a tempo indeterminato, con rapporto di lavoro esclusivo.

### **TRATTAMENTO GIURIDICO ED ECONOMICO**

Ai vincitori sarà attribuito il trattamento giuridico ed economico previsto dal vigente C.C.N.L. dell'Area Sanità, Triennio 2016-2018.

Ai fini giuridici ed economici, la nomina decorre dalla data di effettiva immissione in servizio.

### **NORME FINALI**

La partecipazione al concorso implica, da parte dei candidati, l'accettazione di tutto quanto contemplato nel presente bando.

L'Amministrazione si riserva la facoltà di prorogare, sospendere, revocare o modificare in tutto o in parte il presente bando per motivate ragioni, senza che gli istanti possano vantare pretese o diritti di sorta.

Per quanto non espressamente previsto nel presente bando, si fa riferimento alla normativa vigente.

**INFORMATIVA PRIVACY-TUTELA DEI DATI PERSONALI AI SENSI DEL D.LGS. 196/2003, COME SOSTITUITO DAL REGOLAMENTO UNIONE EUROPEA 2016/679 (GDPR).**

I dati personali, forniti dai candidati con la domanda di partecipazione al concorso, saranno trattati, anche con strumenti informatici, per le finalità di gestione della procedura.

La presentazione della domanda di partecipazione costituisce autorizzazione al trattamento dei dati nella medesima indicati per le predette finalità.

**IL DIRETTORE GENERALE**  
**Dr. Amedeo Blasotti**

Sito Istituzionale <http://www.aslcaserta.it>

**AZIENDA SANITARIA LOCALE CASERTA P. IVA 03519500619 - BANDO DI AVVISO PUBBLICO, PER SOLI TITOLI, PER L'ASSUNZIONE A TEMPO DETERMINATO, CON RAPPORTO DI LAVORO SUBORDINATO, DURATA ANNI UNO, EVENTUALMENTE RINNOVABILE, DI N. 30 OPERATORI TECNICI SPECIALIZZATI-AUTISTI DI AUTOAMBULANZA, CTG. "B", LIVELLO ECONOMICO "BS".**

In esecuzione della deliberazione n. 382 del 19/10/2022, immediatamente esecutiva, è indetto avviso pubblico, per soli titoli, per l'assunzione a tempo determinato, con rapporto di lavoro subordinato, durata anni uno, eventualmente rinnovabile, di n. 30 Operatori Tecnici Specializzati-Autisti di Autoambulanza, ctg. "B", livello economico "Bs".

**SCADENZA**

Entro e non oltre le ore 24,00 del 10° giorno successivo alla data di pubblicazione del presente bando di Avviso Pubblico nel Bollettino Ufficiale della Regione Campania; qualora detto giorno sia festivo, il termine è prorogato al primo giorno successivo non festivo.

Possono partecipare coloro che, alla data di scadenza fissata per la presentazione delle istanze di partecipazione, siano in possesso dei seguenti requisiti:

**REQUISITI GENERALI DI AMMISSIONE:**

a) cittadinanza italiana, fatte salve le equiparazioni stabilite dalle Leggi vigenti, oppure cittadinanza di uno dei Paesi dell'Unione Europea. Ai sensi dell'art. 38 D.Lgs. n. 165/2001 e dell'art. 3 D.P.C.M. 07.02.1994, n. 174, l'accesso all'impiego è esteso ai cittadini degli Stati membri della U.E. e ai loro familiari non aventi la cittadinanza di uno stato membro, che siano titolari del diritto di soggiorno o del diritto di soggiorno permanente, in possesso dei seguenti requisiti:

- ✓ godimento dei diritti civili e politici anche negli stati di appartenenza o di provenienza;
- ✓ possesso, fatta eccezione della titolarità della cittadinanza italiana, di tutti gli altri requisiti previsti per i cittadini della Repubblica;
- ✓ adeguata conoscenza della lingua italiana ai sensi del D.P.R. n. 752/1976;
- ✓ le disposizioni di cui all'art. 38 del D.Lgs. n. 165/2001 si applicano anche ai cittadini di paesi terzi, che siano titolari del permesso di soggiorno CE per soggiornanti di lungo periodo o che siano titolari dello status di rifugiato ovvero dello status di protezione sussidiaria. Anche per tale categoria di cittadini si applicano le disposizioni di cui D.P.R. n. 752/1976, in materia di conoscenza della lingua italiana;

b) non essere già lavoratore privato o pubblico collocato in quiescenza;

c) incondizionata idoneità fisica all'impiego e alla mansione specifica: l'accertamento sarà effettuato a cura dell'ASL CASERTA con l'osservanza delle norme in tema di categorie protette prima dell'effettiva assunzione in servizio;

d) godimento dei diritti politici;

e) non essere stato destituito o dispensato dall'impiego presso una Pubblica Amministrazione per aver conseguito l'impiego stesso mediante la produzione di documenti falsi o viziati da invalidità non sanabile.

**REQUISITI SPECIFICI DI AMMISSIONE**

1) Diploma di istruzione secondaria di primo grado o assolvimento dell'obbligo scolastico;

2) Cinque anni di esperienza professionale acquisita nel corrispondente profilo professionale presso pubbliche amministrazioni (da documentare con autocertificazione ai sensi del D.P.R. n. 445/2000, allegata all'istanza di partecipazione) o imprese private (da documentare con attestazione dell'impresa, allegata all'istanza di partecipazione);

3) Patente di guida di categoria "B".

**ESCLUSIONE**

Non possono accedere alla presente procedura:

- i soggetti già lavoratori privati o pubblici collocati in quiescenza (articolo 5, comma 9, del Decreto-Legge 6 luglio 2012, n. 95, convertito, con modificazioni, dalla Legge 7 agosto 2012, n. 135, come novellato dall'art. 6 del D.L. 24 giugno 2014, n. 90 "Misure urgenti per la semplificazione e la trasparenza amministrativa e per l'efficienza degli uffici giudiziari", convertito in legge, con modificazioni, dall' art. 1, comma 1, L. 11 agosto 2014, n. 114);

- coloro che siano esclusi dall'elettorato attivo politico, nonché coloro che siano stati destituiti o dispensati dall'impiego presso una Pubblica Amministrazione, ovvero licenziati per aver conseguito l'impiego stesso mediante la produzione di documenti falsi o viziati da invalidità non sanabile;

- coloro che hanno subito condanne penali relative a reati contro la Pubblica Amministrazione. In tal caso, l'Azienda procederà alla valutazione di tali condanne al fine di accertare, secondo un consolidato indirizzo giurisprudenziale (C.d.S., IV, 20 gennaio 2006, n. 130; C.d.S., VI, 17 ottobre 1997, n. 1487; T.A.R. Lazio, III, 2 aprile 1996, n. 721), la gravità dei fatti penalmente rilevanti, dai quali può desumere l'eventuale inesistenza dei requisiti di idoneità morale ed attitudine ad espletare attività presso una Pubblica Amministrazione; l'Azienda si riserva di valutare, a suo insindacabile giudizio, se le sentenze penali riportate, la sottoposizione a misure di sicurezza, ovvero i procedimenti penali in corso, risultino ostativi all'ammissione.

#### **DOMANDA DI AMMISSIONE**

La domanda di ammissione alla presente procedura dovrà essere **ESCLUSIVAMENTE PRODOTTA TRAMITE PROCEDURA TELEMATICA**, con le modalità descritte al punto seguente, entro il termine perentorio indicato alla pag. 1 del presente bando (10° giorno successivo alla data di pubblicazione del presente bando di Avviso Pubblico nel Bollettino Ufficiale della Regione Campania; qualora detto giorno sia festivo, il termine è prorogato al primo giorno successivo non festivo), pena esclusione.

L'ASL Caserta declina ogni responsabilità per dispersione di comunicazioni dipendenti da inesatte indicazioni del recapito da parte dell'aspirante o da mancata o tardiva comunicazione del cambiamento di indirizzo indicato nella domanda.

#### **PROCEDURA DI REGISTRAZIONE E COMPILAZIONE ON-LINE DELLA DOMANDA E DEI RELATIVI TITOLI**

La procedura di presentazione della domanda potrà essere effettuata 24 ore su 24 tramite qualsiasi personal computer collegato alla rete internet e dotato di un browser di navigazione tra quelli di maggiore diffusione (Chrome, Explorer, Firefox, Safari) e di recente versione, salvo sporadiche momentanee interruzioni per interventi di manutenzione tecnica anche non programmati; si consiglia pertanto di registrarsi, accedere e procedere alla compilazione della domanda e conferma dell'iscrizione con largo anticipo rispetto alla scadenza del bando.

#### **FASE 1: REGISTRAZIONE NEL SITO AZIENDALE**

Collegarsi al sito internet:

<https://aslcaserta.iscrizioneconcorsi.it/>

Accedere alla "pagina di registrazione" ed inserire i dati richiesti e "Conferma".

❖ Fare attenzione al corretto inserimento del proprio indirizzo e-mail (non PEC) perché a seguito di questa operazione il programma invierà una e-mail al candidato con le credenziali provvisorie (Username e Password) di accesso al sistema di iscrizione ai concorsi on-line (attenzione l'invio non è immediato quindi registrarsi per tempo);

❖ Collegarsi, una volta ricevuta la mail, al link indicato nella stessa per modificare la password provvisoria con una password segreta e definitiva che dovrà essere conservata per gli accessi successivi al primo. Attendere poi qualche secondo per essere automaticamente reindirizzati alla scheda 'Utente';

❖ Completare le informazioni anagrafiche aggiuntive previste nella scheda 'Utente'.

Attenzione: le informazioni anagrafiche aggiuntive non sono obbligatorie, ad eccezione del documento di identità, ma è utile che vengano compilate perché verranno poi automaticamente riproposte in ogni successivo concorso al quale il candidato vorrà partecipare.

❖ L'accesso alla scheda 'Utente' è comunque sempre garantito e le informazioni anagrafiche potranno essere inserite e/o modificate in qualsiasi momento.

#### **FASE 2: ISCRIZIONE ON-LINE ALL'AVVISO PUBBLICO**

Completata la FASE 1 (cioè sostituita la password provvisoria, compilati e salvati i dati anagrafici) cliccare sulla voce di menù 'Concorsi' per accedere alla schermata dei concorsi disponibili;

➤ cliccare sull'icona "Iscriviti" del concorso al quale si intende partecipare;

➤ si accede così alla schermata di inserimento della domanda, dove si dovrà dichiarare il possesso dei requisiti generali e specifici di ammissione;

➤ si inizia dalla scheda "Anagrafica", che deve essere obbligatoriamente compilata in tutte le sue parti;

➤ per iniziare cliccare sul tasto "Compila" ed al termine dell'inserimento dei dati di ciascuna sezione cliccare il tasto in basso "Salva".

L'elenco delle pagine da compilare (requisiti generici, requisiti specifici ecc.) è visibile nel pannello di sinistra, le pagine già completate presentano un segno di spunta verde mentre quelle non ancora compilate sono precedute dal simbolo del punto interrogativo (le stesse possono essere compilate in più momenti, si può accedere a quanto caricato e aggiungere/correggere/cancellare i dati fino a quando non si conclude la compilazione cliccando su "Conferma ed invio"). A questo punto la domanda potrà essere integrata (come da istruzioni successive) ma non più modificata.

Nella schermata sono presenti dei campi a compilazione obbligatoria (contrassegnati con asterisco \*) e il loro mancato inserimento non consentirà il salvataggio della domanda.

Terminata la compilazione di tutte le sezioni, cliccare su "Conferma ed invio".

Dopo avere reso le dichiarazioni finali e confermato, compare la funzione STAMPA DOMANDA. Il candidato deve obbligatoriamente procedere allo scarico della domanda, alla sua firma e successivo upload cliccando il bottone "Allega la domanda firmata".

Solo al termine di quest'ultima operazione comparirà il bottone "Invia l'iscrizione" che va cliccato per inviare definitivamente la domanda. Il candidato riceverà una mail di conferma iscrizione con allegata la copia del documento di identità e della domanda firmata. Il mancato inoltro informatico della domanda firmata, determina l'automatica esclusione del candidato dal concorso di cui trattasi.

Al termine della procedura on-line si riceverà una mail di conferma che conterrà, in allegato, una copia della domanda (pdf) contenente i dati inseriti completa di numero identificativo, data e ora.

La stessa domanda potrà essere stampata anche dalla procedura on line posizionandosi in corrispondenza della colonna domanda (pdf).

#### **Costituiscono motivi di esclusione:**

1. L'omissione di taluna delle dichiarazioni indicate nella domanda on-line e la mancata sottoscrizione della domanda di partecipazione da parte del diretto interessato. La sottoscrizione della domanda, per quanto disposto dall'art. 39 del D.P.R. 445/2000, non è soggetta ad autenticazione. La presentazione della domanda di partecipazione determina l'accettazione incondizionata di tutte le disposizioni del presente bando.

2. La mancanza dei requisiti di ammissione.

3. La presentazione della domanda con modalità diverse da quelle previste dal presente bando.

#### **PROCEDURA DI EVENTUALE INTEGRAZIONE DI ULTERIORI TITOLI E DOCUMENTI ALLA DOMANDA DI PARTECIPAZIONE**

Dopo l'invio on-line della domanda è possibile - per rettificare eventuali errori e/o integrare titoli e documenti - annullarla, cliccando su "ANNULLA DOMANDA".

**NOTA BENE:** si fa presente che l'annullamento della domanda comporta la perdita di validità della ricevuta di avvenuta compilazione della domanda annullata.

Conclusa l'integrazione, il candidato dovrà necessariamente cliccare sul pulsante "Conferma ed invio", seguendo poi la procedura, per poter risultare nuovamente iscritto all'Avviso Pubblico.

A seguito della compilazione della nuova domanda il candidato riceverà, quindi, una mail di conferma che conterrà, in allegato, una copia della nuova domanda che annulla e sostituisce in toto la precedente

#### **DOCUMENTAZIONE INTEGRATIVA DA ALLEGARE ALLA DOMANDA**

I candidati, attraverso la procedura on-line, dovranno allegare alla domanda, a pena di esclusione, tramite file in formato .pdf, la copia digitale di:

- 1) documento di identità fronte-retro in corso di validità;
- 2) eventuali pubblicazioni di cui il candidato è autore/coautore, attinenti al profilo professionale interessato, che devono essere edite a stampa e devono comunque essere presentate, avendo cura di evidenziare il proprio nome;
- 3) eventuale documentazione sanitaria comprovante lo stato di invalidità con la relativa percentuale;
- 4) permesso di soggiorno per cittadini extracomunitari;
- 5) decreti di equiparazione relativi a titoli di studio e servizi prestati all'estero.

Per ogni file allegato è prevista una dimensione massima di cui il candidato dovrà necessariamente tener conto.

#### **ASSISTENZA TECNICA**

Le richieste di assistenza tecnica possono essere avanzate tramite l'apposita funzione disponibile alla voce di menu "Assistenza", sempre presente in testata della pagina web. Le richieste di assistenza

tecnica verranno soddisfatte compatibilmente con le esigenze operative dell'ufficio concorsi e non saranno comunque evase nei 3 giorni precedenti la scadenza del bando.

### **AVVERTENZE**

I rapporti di lavoro/attività professionali in corso possono essere autocertificati limitatamente alla data in cui viene compilata la domanda (quindi, nel campo corrispondente alla data di fine rapporto il candidato deve inserire la data dell'invio della domanda, anche se il rapporto di lavoro è ancora in corso).

Con riferimento al servizio prestato presso Aziende Sanitarie Pubbliche, il candidato deve indicare se ricorrono o non ricorrono le condizioni di cui all'ultimo comma art. 46 D.P.R. 761/79 che di seguito si riportano: "La mancata partecipazione, senza giustificato motivo, alle attività di aggiornamento professionale per un periodo superiore ai cinque anni comporta la riduzione del punteggio di anzianità(...). La riduzione non può comunque superare il 50 per cento".

Per i servizi prestati presso gli Istituti di Ricovero e Cura a Carattere Scientifico di diritto privato, verranno valutati se detti Istituti abbiano provveduto all'adeguamento dei propri ordinamenti del personale come previsto dall'art. 25 del D.P.R. 20.12.1979, n. 761; in caso contrario i suddetti servizi saranno valutati per il 25% della rispettiva durata.

Per il servizio prestato presso Case di Cura private verrà valutato se le stesse operano in regime di accreditamento con il SSN; in assenza di tale indicazione il servizio non sarà considerato, qualora di dipendenza, nei titoli di carriera ma nel curriculum formativo e professionale.

Saranno valutati i titoli che il candidato ritenga opportuno presentare agli effetti della valutazione di merito (attività di servizio, borse di studio, incarichi libero-professionali ecc.).

Non è ammessa la produzione di documenti, pubblicazioni, ecc. dopo la scadenza del termine utile per la presentazione della domanda di partecipazione on-line.

### **NOMINA DELLA COMMISSIONE**

La Commissione esaminatrice sarà costituita ai sensi dell'art. 28 del D.P.R. n. 220/2001.

### **VALUTAZIONE DEI TITOLI**

I titoli verranno valutati dalla Commissione esaminatrice secondo i criteri dettati dall'art. 11 del D.P.R. n. 220/2001.

### **PUNTEGGIO**

La Commissione dispone, per la valutazione dei titoli, di 40 punti, così ripartiti:

- 18 punti per i titoli di carriera;
- 6 punti per i titoli accademici e di studio;
- 6 punti per le pubblicazioni e titoli scientifici;
- 10 punti per il curriculum formativo e professionale.

Non verranno considerate le attività e i servizi prestati antecedentemente al conseguimento del titolo di studio richiesto per l'ammissione all'Avviso Pubblico, le idoneità in precedenti concorsi/avvisi pubblici/avvisi di mobilità e le attività di volontariato.

### **AMMISSIONE**

L'ASL Caserta con provvedimento del Direttore Generale procederà all'ammissione dei candidati le cui domande siano pervenute nei termini prescritti e siano in possesso dei requisiti generali e specifici previsti dal presente bando. Con lo stesso provvedimento si procederà altresì all'eventuale esclusione dei candidati non in possesso dei predetti requisiti.

L'elenco dei candidati ammessi/non ammessi all'Avviso Pubblico verrà pubblicato sul sito istituzionale dell'ASL Caserta come indicato in calce al presente bando ed equivarrà ad ogni effetto a notifica a tutti i candidati, ammessi e non ammessi.

L'ASL Caserta non procederà all'invio ai candidati di alcuna comunicazione in merito alla suddetta ammissione/esclusione, fatta eccezione della comunicazione, ai singoli candidati esclusi, del motivo di esclusione, se non già riportato nel provvedimento di ammissione/esclusione, mediante raccomandata a.r., al recapito indicato nella domanda, se diverso dalla residenza.

### **FORMULAZIONE DELLA GRADUATORIA FINALE DI MERITO**

La Commissione esaminatrice, al termine della valutazione dei titoli, formulerà la graduatoria finale di merito secondo l'ordine del punteggio complessivo riportato dai candidati, tenuto conto dei criteri delle preferenze previste dalle leggi vigenti, nonché secondole disposizioni dettate dalla legge n. 191/98.

### **APPROVAZIONE DELLA GRADUATORIA FINALE DI MERITO**

Il Direttore Generale dell'Azienda, riconosciuta la regolarità degli atti, con proprio provvedimento, immediatamente eseguibile, approverà la graduatoria finale di merito.

#### **ADEMPIMENTI DEI VINCITORI**

I candidati utilmente collocati in graduatoria saranno invitati dall'Azienda ai fini della stipula del contratto individuale di lavoro a tempo determinato, con rapporto di lavoro subordinato.

L'Azienda, verificata la sussistenza dei requisiti, procederà alla stipula del contratto individuale di lavoro a tempo determinato, con rapporto di lavoro subordinato.

#### **DURATA DELL'INCARICO**

La durata dell'incarico è di anni uno, eventualmente rinnovabile.

#### **TRATTAMENTO GIURIDICO ED ECONOMICO**

Ai candidati suddetti sarà attribuito il trattamento giuridico ed economico previsto dal vigente C.C.N.L. del Personale del Comparto Sanità.

Ai fini giuridici ed economici, la nomina decorre dalla data di effettiva immissione in servizio.

#### **NORME FINALI**

La partecipazione all'avviso pubblico implica, da parte dei candidati, l'accettazione di tutto quanto contemplato nel presente bando.

L'Amministrazione si riserva la facoltà di prorogare, sospendere, revocare o modificare in tutto o in parte il presente bando per motivate ragioni, senza che gli istanti possano vantare pretese o diritti di sorta.

Per quanto non espressamente previsto nel presente bando, si fa riferimento alla normativa vigente.

#### **INFORMATIVA PRIVACY-TUTELA DEI DATI PERSONALI AI SENSI DEL D.LGS. 196/2003, COME SOSTITUITO DAL REGOLAMENTO UNIONE EUROPEA 2016/679 (GDPR).**

I dati personali, forniti dai candidati con la domanda di partecipazione all'avviso pubblico, saranno trattati, anche con strumenti informatici, per le finalità di gestione della procedura.

La presentazione della domanda di partecipazione costituisce autorizzazione al trattamento dei dati nella medesima indicati per le predette finalità.

**IL DIRETTORE GENERALE**  
**Dr. Amedeo Blasotti**

Sito Istituzionale <http://www.aslcaserta.it>

**AZIENDA SANITARIA LOCALE CASERTA P. IVA 03519500619 – Bando di concorso pubblico, per titoli ed esami, per l'assunzione a tempo indeterminato di n. 30 Operatori Tecnici Specializzati-Autisti di Autoambulanza, ctg. "B", livello economico "Bs".**

In esecuzione della deliberazione n. 381 del 19/10/2022, immediatamente esecutiva, è indetto concorso pubblico, per titoli ed esami, per l'assunzione a tempo indeterminato di n. 30 Operatori Tecnici Specializzati-Autisti di Autoambulanza, ctg. "B", livello economico "Bs", di cui n. 9 in applicazione della riserva ai militari volontari congedati.

**SCADENZA**

Entro e non oltre le ore 24,00 del 30° giorno successivo alla data di pubblicazione dell'estratto del presente bando di Concorso Pubblico nella Gazzetta Ufficiale della Repubblica Italiana, IV Serie Speciale; qualora detto giorno sia festivo, il termine è prorogato al primo giorno successivo non festivo.

Possono partecipare coloro che, alla data di scadenza fissata per la presentazione delle istanze di partecipazione, siano in possesso dei seguenti requisiti:

**REQUISITI GENERALI DI AMMISSIONE**

a) cittadinanza italiana, fatte salve le equiparazioni stabilite dalle Leggi vigenti, oppure cittadinanza di uno dei Paesi dell'Unione Europea. Ai sensi dell'art. 38 D.Lgs. n. 165/2001 e dell'art. 3 D.P.C.M. 07.02.1994, n. 174, l'accesso all'impiego è esteso ai cittadini degli Stati membri della U.E. e ai loro familiari non aventi la cittadinanza di uno stato membro, che siano titolari del diritto di soggiorno o del diritto di soggiorno permanente, in possesso dei seguenti requisiti:

✓ godimento dei diritti civili e politici anche negli stati di appartenenza o di provenienza;  
✓ possesso, fatta eccezione della titolarità della cittadinanza italiana, di tutti gli altri requisiti previsti per i cittadini della Repubblica;

✓ adeguata conoscenza della lingua italiana ai sensi del D.P.R. n. 752/1976;

✓ le disposizioni di cui all'art. 38 del D.Lgs. n. 165/2001 si applicano anche ai cittadini di paesi terzi, che siano titolari del permesso di soggiorno CE per soggiornanti di lungo periodo o che siano titolari dello status di rifugiato ovvero dello status di protezione sussidiaria. Anche per tale categoria di cittadini si applicano le disposizioni di cui D.P.R. n. 752/1976, in materia di conoscenza della lingua italiana;

b) non essere già lavoratore privato o pubblico collocato in quiescenza;

c) incondizionata idoneità fisica all'impiego e alla mansione specifica: l'accertamento sarà effettuato a cura dell'ASL CASERTA con l'osservanza delle norme in tema di categorie protette prima dell'effettiva assunzione in servizio;

d) godimento dei diritti politici;

e) non essere stato destituito o dispensato dall'impiego presso una Pubblica Amministrazione per aver conseguito l'impiego stesso mediante la produzione di documenti falsi o viziati da invalidità non sanabile.

**REQUISITI SPECIFICI DI AMMISSIONE**

1) Diploma di istruzione secondaria di primo grado o assolvimento dell'obbligo scolastico;

2) Cinque anni di esperienza professionale acquisita nel corrispondente profilo professionale presso pubbliche amministrazioni (da documentare con autocertificazione ai sensi del D.P.R. n. 445/2000, allegata all'istanza di partecipazione) o imprese private (da documentare con attestazione dell'impresa, allegata all'istanza di partecipazione);

3) Patente di guida di categoria "B".

**Per la partecipazione al concorso è richiesto, quale contributo, il versamento di € 10,00 all'ASL CASERTA PRESSO BNL – Codice IBAN IT 62 N010 0514 9000 0000 0218 000 – Causale: <<Contributo per partecipazione al Concorso per n. 30 Operatori Tecnici Specializzati-Autisti di Autoambulanza, ctg. "B", livello economico "Bs">>, la cui attestazione/ricevuta deve essere allegata all'istanza di partecipazione.**

**RISERVA DEI POSTI**

Ai sensi degli artt. 1014 e 678 D.Lgs. n. 66/2010, è prevista la riserva di n. 9 posti ai militari volontari congedati.

Coloro i quali intendono avvalersi della riserva ai militari volontari congedati devono produrre apposita dichiarazione da allegare all'istanza di partecipazione, pena la non applicazione della riserva stessa.

I posti eventualmente non coperti dai riservatari saranno coperti con l'assunzione dei candidati idonei, nel rispetto dell'ordine di graduatoria.

## ESCLUSIONE

Non possono accedere alla presente procedura:

- i soggetti già lavoratori privati o pubblici collocati in quiescenza (articolo 5, comma 9, del Decreto-Legge 6 luglio 2012, n. 95, convertito, con modificazioni, dalla Legge 7 agosto 2012, n. 135, come novellato dall'art. 6 del D.L. 24 giugno 2014, n. 90 "Misure urgenti per la semplificazione e la trasparenza amministrativa e per l'efficienza degli uffici giudiziari", convertito in legge, con modificazioni, dall' art. 1, comma 1, L. 11 agosto 2014, n. 114);
- coloro che siano esclusi dall'elettorato attivo politico, nonché coloro che siano stati destituiti o dispensati dall'impiego presso una Pubblica Amministrazione, ovvero licenziati per aver conseguito l'impiego stesso mediante la produzione di documenti falsi o viziati da invalidità non sanabile;
- coloro che hanno subito condanne penali relative a reati contro la Pubblica Amministrazione. In tal caso, l'Azienda procederà alla valutazione di tali condanne al fine di accertare, secondo un consolidato indirizzo giurisprudenziale (C.d.S., IV, 20 gennaio 2006, n. 130; C.d.S., VI, 17 ottobre 1997, n. 1487; T.A.R. Lazio, III, 2 aprile 1996, n. 721), la gravità dei fatti penalmente rilevanti, dai quali può desumere l'eventuale inesistenza dei requisiti di idoneità morale ed attitudine ad espletare attività presso una Pubblica Amministrazione; l'Azienda si riserva di valutare, a suo insindacabile giudizio, se le sentenze penali riportate, la sottoposizione a misure di sicurezza, ovvero i procedimenti penali in corso, risultino ostativi all'ammissione.

## DOMANDA DI AMMISSIONE

La domanda di ammissione alla presente procedura dovrà essere **ESCLUSIVAMENTE PRODOTTA TRAMITE PROCEDURA TELEMATICA**, con le modalità descritte al punto seguente, entro il termine perentorio indicato alla pag. 1 del presente bando (30° giorno successivo alla data di pubblicazione dell'estratto del presente bando di Concorso Pubblico nella Gazzetta Ufficiale della Repubblica Italiana, IV Serie Speciale; qualora detto giorno sia festivo, il termine è prorogato al primo giorno successivo non festivo), pena esclusione.

L'ASL Caserta declina ogni responsabilità per dispersione di comunicazioni dipendenti da inesatte indicazioni del recapito da parte dell'aspirante o da mancata o tardiva comunicazione del cambiamento di indirizzo indicato nella domanda.

## PROCEDURA DI REGISTRAZIONE E COMPILAZIONE ON-LINE DELLA DOMANDA E DEI RELATIVI TITOLI

La procedura di presentazione della domanda potrà essere effettuata 24 ore su 24 tramite qualsiasi personal computer collegato alla rete internet e dotato di un browser di navigazione tra quelli di maggiore diffusione (Chrome, Explorer, Firefox, Safari) e di recente versione, salvo sporadiche momentanee interruzioni per interventi di manutenzione tecnica anche non programmati; si consiglia pertanto di registrarsi, accedere e procedere alla compilazione della domanda e conferma dell'iscrizione con largo anticipo rispetto alla scadenza del Bando.

### **FASE 1: REGISTRAZIONE NEL SITO AZIENDALE**

Collegarsi al sito internet:

<https://aslcaserta.iscrizioneconcorsi.it/>

Accedere alla "pagina di registrazione" ed inserire i dati richiesti e "Conferma".

❖ Fare attenzione al corretto inserimento del proprio indirizzo e-mail (non PEC) perché a seguito di questa operazione il programma invierà una e-mail al candidato con le credenziali provvisorie (Username e Password) di accesso al sistema di iscrizione ai concorsi on-line (attenzione l'invio non è immediato quindi registrarsi per tempo);

❖ Collegarsi, una volta ricevuta la mail, al link indicato nella stessa per modificare la password provvisoria con una password segreta e definitiva che dovrà essere conservata per gli accessi successivi al primo. Attendere poi qualche secondo per essere automaticamente reindirizzati alla scheda 'Utente';

❖ Completare le informazioni anagrafiche aggiuntive previste nella scheda 'Utente'.

Attenzione: le informazioni anagrafiche aggiuntive non sono obbligatorie, ad eccezione del documento di identità, ma è utile che vengano compilate perché verranno poi automaticamente riproposte in ogni successivo concorso al quale il candidato vorrà partecipare.

❖ L'accesso alla scheda 'Utente' è comunque sempre garantito e le informazioni anagrafiche potranno essere inserite e/o modificate in qualsiasi momento.

## **FASE 2: ISCRIZIONE ON-LINE AL CONCORSO PUBBLICO**

Completata la FASE 1 (cioè sostituita la password provvisoria, compilati e salvati i dati anagrafici) cliccare sulla voce di menù 'Concorsi' per accedere alla schermata dei concorsi disponibili;

- cliccare sull'icona "Iscriviti" del concorso al quale si intende partecipare;
- si accede così alla schermata di inserimento della domanda, dove si dovrà dichiarare il possesso dei requisiti generali e specifici di ammissione;
- si inizia dalla scheda "Anagrafica", che deve essere obbligatoriamente compilata in tutte le sue parti;
- per iniziare cliccare sul tasto "Compila" ed al termine dell'inserimento dei dati di ciascuna sezione cliccare il tasto in basso "Salva".

L'elenco delle pagine da compilare (requisiti generici, requisiti specifici ecc.) è visibile nel pannello di sinistra, le pagine già completate presentano un segno di spunta verde mentre quelle non ancora compilate sono precedute dal simbolo del punto interrogativo (le stesse possono essere compilate in più momenti, si può accedere a quanto caricato e aggiungere/correggere/cancellare i dati fino a quando non si conclude la compilazione cliccando su "Conferma ed invio"). A questo punto la domanda potrà essere integrata (come da istruzioni successive) ma non più modificata.

Nella schermata sono presenti dei campi a compilazione obbligatoria (contrassegnati con asterisco \*) e il loro mancato inserimento non consentirà il salvataggio della domanda.

Terminata la compilazione di tutte le sezioni, cliccare su "Conferma ed invio".

Dopo avere reso le dichiarazioni finali e confermato, compare la funzione STAMPA DOMANDA. Il candidato deve obbligatoriamente procedere allo scarico della domanda, alla sua firma e successivo upload cliccando il bottone "Allega la domanda firmata".

Solo al termine di quest'ultima operazione comparirà il bottone "Invia l'iscrizione" che va cliccato per inviare definitivamente la domanda. Il candidato riceverà una mail di conferma iscrizione con allegata la copia del documento di identità e della domanda firmata. Il mancato inoltro informatico della domanda firmata, determina l'automatica esclusione del candidato dal concorso di cui trattasi.

Al termine della procedura on-line si riceverà una mail di conferma che conterrà, in allegato, una copia della domanda (pdf) contenente i dati inseriti completa di numero identificativo, data e ora.

La stessa domanda potrà essere stampata anche dalla procedura on line posizionandosi in corrispondenza della colonna domanda (pdf).

Nella domanda di ammissione i candidati in situazione di handicap possono indicare l'eventuale ausilio necessario in relazione al loro handicap, nonché l'eventuale necessità di tempi aggiuntivi per l'espletamento delle prove, ai sensi della legge n. 104/92.

Alle prove d'esame il candidato dovrà presentarsi munito di copia fotostatica di un documento di identità personale in corso di validità o documentazione che consente ai cittadini non italiani, europei o extra-europei, di partecipare al presente Concorso (es. permesso di soggiorno).

### **Costituiscono motivi di esclusione:**

1. L'omissione di taluna delle dichiarazioni indicate nella domanda on-line e la mancata sottoscrizione della domanda di partecipazione da parte del diretto interessato. La sottoscrizione della domanda, per quanto disposto dall'art. 39 del D.P.R. 445/2000, non è soggetta ad autenticazione. La presentazione della domanda di partecipazione determina l'accettazione incondizionata di tutte le disposizioni del presente bando di concorso.
2. La mancanza dei requisiti di ammissione.
3. La presentazione della domanda con modalità diverse da quelle previste dal presente bando.
4. La mancata presentazione, alle prove d'esame, di copia fotostatica di un documento di identità personale in corso di validità o documentazione che consente ai cittadini non italiani, europei o extra-europei, di partecipare al presente concorso (es. permesso di soggiorno).

### **PROCEDURA DI EVENTUALE INTEGRAZIONE DI ULTERIORI TITOLI E DOCUMENTI ALLA DOMANDA DI PARTECIPAZIONE**

Dopo l'invio on-line della domanda è possibile - per rettificare eventuali errori e/o integrare titoli e documenti - annullarla, cliccando su "ANNULLA DOMANDA".

**NOTA BENE:** si fa presente che l'annullamento della domanda comporta la perdita di validità della ricevuta di avvenuta compilazione della domanda annullata.

Conclusa l'integrazione, il candidato dovrà necessariamente cliccare sul pulsante "Conferma ed invio", seguendo poi la procedura, per poter risultare nuovamente iscritto al Concorso Pubblico.

A seguito della compilazione della nuova domanda il candidato riceverà, quindi, una mail di conferma che conterrà, in allegato, una copia della nuova domanda che annulla e sostituisce in toto la precedente.

#### **DOCUMENTAZIONE INTEGRATIVA DA ALLEGARE ALLA DOMANDA**

I candidati, attraverso la procedura on-line, dovranno allegare alla domanda, a pena di esclusione, tramite file in formato .pdf, la copia digitale di:

- 1) documento di identità fronte-retro in corso di validità;
- 2) eventuali pubblicazioni di cui il candidato è autore/coautore, attinenti al profilo professionale interessato, che devono essere edite a stampa e devono comunque essere presentate, avendo cura di evidenziare il proprio nome;
- 3) eventuale documentazione sanitaria comprovante lo stato di invalidità con la relativa percentuale;
- 4) permesso di soggiorno per cittadini extracomunitari;
- 5) decreti di equiparazione relativi a titoli di studio e servizi prestati all'estero.

Per ogni file allegato è prevista una dimensione massima di cui il candidato dovrà necessariamente tener conto.

#### **ASSISTENZA TECNICA**

Le richieste di assistenza tecnica possono essere avanzate tramite l'apposita funzione disponibile alla voce di menu "Assistenza", sempre presente in testata della pagina web. Le richieste di assistenza tecnica verranno soddisfatte compatibilmente con le esigenze operative dell'ufficio concorsi e non saranno comunque evase nei 5 giorni precedenti la scadenza del bando.

#### **AVVERTENZE**

I rapporti di lavoro/attività professionali in corso possono essere autocertificati limitatamente alla data in cui viene compilata la domanda (quindi, nel campo corrispondente alla data di fine rapporto il candidato deve inserire la data dell'invio della domanda, anche se il rapporto di lavoro è ancora in corso).

Con riferimento al servizio prestato presso Aziende Sanitarie Pubbliche, il candidato deve indicare se ricorrono o non ricorrono le condizioni di cui all'ultimo comma art. 46 D.P.R. 761/79 che di seguito si riportano: "La mancata partecipazione, senza giustificato motivo, alle attività di aggiornamento professionale per un periodo superiore ai cinque anni comporta la riduzione del punteggio di anzianità(...). La riduzione non può comunque superare il 50 per cento".

Per i servizi prestati presso gli Istituti di Ricovero e Cura a Carattere Scientifico di diritto privato, verranno valutati se detti Istituti abbiano provveduto all'adeguamento dei propri ordinamenti del personale come previsto dall'art. 25 del D.P.R. 20.12.1979, n. 761; in caso contrario i suddetti servizi saranno valutati per il 25% della rispettiva durata.

Per il servizio prestato presso Case di Cura private verrà valutato se le stesse operano in regime di accreditamento con il SSN; in assenza di tale indicazione il servizio non sarà considerato, qualora di dipendenza, nei titoli di carriera ma nel curriculum formativo e professionale.

Saranno valutati i titoli che il candidato ritenga opportuno presentare agli effetti della valutazione di merito (attività di servizio, borse di studio, incarichi libero-professionali ecc.).

Non è ammessa la produzione di documenti, pubblicazioni, ecc. dopo la scadenza del termine utile per la presentazione della domanda di partecipazione on-line.

#### **AMMISSIONE**

L'ASL Caserta con provvedimento del Direttore Generale procederà all'ammissione dei candidati le cui domande siano pervenute nei termini prescritti e siano in possesso dei requisiti generali e specifici previsti dal presente bando. Con lo stesso provvedimento si procederà altresì all'eventuale esclusione dei candidati non in possesso dei predetti requisiti.

L'elenco dei candidati ammessi/non ammessi a partecipare alle prove d'esame verrà pubblicato sul sito istituzionale dell'ASL Caserta come indicato in calce al presente bando, sezione "Concorsi e Selezioni", ed equivarrà ad ogni effetto a notifica a tutti i candidati, ammessi e non ammessi.

L'ASL Caserta non procederà all'invio ai candidati di alcuna comunicazione in merito alla suddetta ammissione/esclusione, fatta eccezione della comunicazione, ai singoli candidati esclusi, del motivo di esclusione, se non già riportato nel provvedimento di esclusione, mediante raccomandata a.r. al recapito indicato nella domanda, se diverso dalla residenza.

## PRESELEZIONE

In caso di un numero elevato di istanze di partecipazione, si provvederà, ai sensi dell'art. 3, comma 4, DPR n. 220/2001, ad un'apposita preselezione consistente nella risoluzione di un test costituito da una serie di quesiti a risposta multipla concernenti le materie attinenti al profilo a concorso, nonché di cultura generale, e basati, altresì, sulla soluzione di problemi, in base ai diversi tipi di ragionamento (logico, deduttivo, numerico).

I candidati ammessi alle prove concorsuali saranno in numero di 200 o numero maggiore in caso di ex aequo con l'ultimo candidato ammesso.

Tutti candidati che avranno presentato istanza di partecipazione saranno ammessi all'eventuale preselezione; pertanto, la suddetta fase di ammissione all'effettiva partecipazione alle prove concorsuali riguarderà solo i candidati che avranno superato l'eventuale preselezione.

La sede, il giorno e l'ora dell'eventuale prova selettiva saranno comunicati mediante pubblicazione di apposito avviso sul sito web aziendale, sezione "Bandi di Concorso".

All'eventuale prova selettiva i candidati dovranno presentarsi muniti di documento di riconoscimento in corso di validità, di copia della domanda di partecipazione al concorso presentata, unitamente all'attestazione/ricevuta del versamento di € 10,00 (già allegata all'istanza di partecipazione).

Per l'eventuale preselezione non verranno applicate le preferenze previste dalla vigente normativa.

### **ESONERO PRESELEZIONE (Art. 20, comma 2 bis, Legge 104/92 e s.m.i.)**

I candidati con invalidità uguale o superiore all'80% non sono tenuti a sostenere l'eventuale prova selettiva.

Coloro i quali intendono chiedere l'esonero dall'eventuale preselezione dovranno produrre apposita richiesta - da presentare a mezzo PEC [servizio.gru@pec.aslcampania.it](mailto:servizio.gru@pec.aslcampania.it) o a mezzo raccomandata a.r. indirizzata al Direttore Generale ASL CE per il tramite dell'UOC GRU, via Unità Italiana, 28 - 81100 Caserta, ferma restando la presentazione della domanda di partecipazione al concorso secondo quanto previsto dal presente bando - e, allegata alla stessa, una certificazione attestante la percentuale di invalidità posseduta, anche se già allegata alla domanda di partecipazione al concorso.

Analogamente, e con le stesse modalità, i candidati interessati dovranno produrre richiesta relativa all'eventuale ausilio necessario al loro handicap e all'eventuale necessità di tempi aggiuntivi per l'espletamento dell'eventuale prova selettiva, anche se già indicati nella domanda di partecipazione al concorso, allegando una certificazione attestante la percentuale di invalidità posseduta, anche se già allegata alla domanda di partecipazione al concorso.

### **NOMINA DELLA COMMISSIONE**

La Commissione esaminatrice sarà costituita secondo le disposizioni di cui al D.P.R. n. 220/2001.

### **VALUTAZIONE DEI TITOLI E DELLE PROVE DI ESAME**

La Commissione dispone, complessivamente, di 100 punti così ripartiti:

- 40 punti per i titoli;
- 60 punti per le prove d'esame.

I punti per le prove d'esame sono così ripartiti:

- 30 punti per la prova pratica;
- 30 punti per la prova orale.

I punti per la valutazione dei titoli sono così ripartiti:

- 18 punti per i titoli di carriera;
- 6 punti per i titoli accademici e di studio;
- 6 punti per le pubblicazioni e titoli scientifici;
- 10 punti per il curriculum formativo e professionale

Non verranno considerate le attività e i servizi prestati antecedentemente al conseguimento del titolo di studio richiesto per l'ammissione al concorso pubblico, le idoneità in precedenti concorsi/avvisi pubblici/avvisi di mobilità e le attività di volontariato.

Il superamento della prova pratica e della prova orale è subordinato al raggiungimento, in ciascuna delle due prove, di una valutazione di sufficienza, espressa in termini numerici di almeno 21/30.

### **PROVE D'ESAME**

Le prove di esame, che saranno espletate secondo le modalità disposte dal D.P.R. n. 220/2001, nonché dall'art. 35-quater del D.Lgs. 165/2001, introdotto dal D.L. n. 36 del 30/04/2022, convertito in legge n. 79 del 29/06/2022, saranno articolate come di seguito:

#### **PROVA TEORICO-PRATICA**

Riguarderà l'esposizione e l'esecuzione di tecniche specifiche connesse alla qualificazione professionale richiesta.

### **PROVA ORALE**

Riguarderà (altresì), oltre che elementi di informatica, anche la verifica della conoscenza almeno a livello iniziale di una lingua straniera scelta tra l'inglese e il francese; in caso di mancata indicazione da parte del candidato nella domanda di partecipazione, si intenderà scelta la lingua inglese. La prova orale, per i cittadini degli stati membri della U.E., verterà, inoltre, sulla conoscenza della lingua italiana.

### **SVOLGIMENTO PROVE D'ESAME**

La data delle prove d'esame sarà resa nota ai candidati, esclusivamente, mediante apposito avviso pubblicato prima dell'espletamento delle prove stesse, come di seguito specificato, sul sito istituzionale dell'ASL Caserta ed equivarrà, ad ogni effetto, a notifica ai candidati interessati:

almeno 20 giorni prima della prova teorico-pratica;

almeno 20 giorni prima della prova orale.

### **FORMULAZIONE DELLA GRADUATORIA FINALE DI MERITO**

La Commissione esaminatrice, al termine delle prove d'esame, formulerà la graduatoria finale di merito secondo l'ordine del punteggio complessivo riportato dai candidati a seguito della valutazione dei titoli ed in ciascuna delle prove previste, tenuto conto dei criteri delle preferenze previste dalle leggi vigenti, nonché secondo le disposizioni dettate dalla legge n. 191/98.

Saranno esclusi dalla graduatoria i candidati che non avranno conseguito, in ciascuna delle prove d'esame, la prevista valutazione di sufficienza.

### **APPROVAZIONE DELLA GRADUATORIA FINALE DI MERITO**

Il Direttore Generale dell'Azienda, riconosciuta la regolarità degli atti, con proprio provvedimento, immediatamente eseguibile, approverà la graduatoria finale di merito.

Sono dichiarati vincitori i candidati utilmente collocati nella graduatoria finale di merito.

La graduatoria sarà pubblicata nel Bollettino Ufficiale della Regione Campania, nonché sul sito web aziendale nella Sezione "Bandi di concorso".

La graduatoria rimane efficace per un periodo di due anni dalla data di approvazione, ai sensi dell'art. 35 co. 5-ter D.Lgs. n. 165/2001, come modificato dall'art. 1, co. 149, della Legge 160/2019.

### **ADEMPIMENTI DEI VINCITORI**

I candidati dichiarati vincitori saranno invitati dall'Azienda ai fini della stipula del contratto individuale di lavoro a tempo indeterminato, che prevede il rapporto di lavoro esclusivo.

L'Azienda, verificata la sussistenza dei requisiti, procederà alla stipula del contratto individuale di lavoro a tempo indeterminato, con rapporto di lavoro esclusivo.

### **TRATTAMENTO GIURIDICO ED ECONOMICO**

Ai vincitori sarà attribuito il trattamento giuridico ed economico previsto dal vigente C.C.N.L. del personale del Comparto Sanità, Triennio 2016-2018.

Ai fini giuridici ed economici, la nomina decorre dalla data di effettiva immissione in servizio.

### **NORME FINALI**

La partecipazione al concorso implica, da parte dei candidati, l'accettazione di tutto quanto contemplato nel presente bando.

L'Amministrazione si riserva la facoltà di prorogare, sospendere, revocare o modificare in tutto o in parte il presente bando per motivate ragioni, senza che gli istanti possano vantare pretese o diritti di sorta.

Per quanto non espressamente previsto nel presente bando, si fa riferimento alla normativa vigente.

### **INFORMATIVA PRIVACY-TUTELA DEI DATI PERSONALI AI SENSI DEL D.LGS. 196/2003, COME SOSTITUITO DAL REGOLAMENTO UNIONE EUROPEA 2016/679 (GDPR).**

I dati personali, forniti dai candidati con la domanda di partecipazione al concorso, saranno trattati, anche con strumenti informatici, per le finalità di gestione della procedura.

La presentazione della domanda di partecipazione costituisce autorizzazione al trattamento dei dati nella medesima indicati per le predette finalità.

**IL DIRETTORE GENERALE**  
**Dr. Amedeo Blasotti**

Sito Istituzionale <http://www.aslcaserta.it>



**REGIONE CAMPANIA**  
**AZIENDA OSPEDALIERA DI RILIEVO NAZIONALE E DI ALTA SPECIALIZZAZIONE**  
**“SANT'ANNA E SAN SEBASTIANO”**  
**CASERTA**

AVVISO PUBBLICO, PER TITOLI E COLLOQUIO, PER LA COPERTURA, A TEMPO DETERMINATO, PER UN PERIODO DI MESI 6 (SEI) EVENTUALMENTE RINNOVABILI, DI N. 2 POSTI DI DIRIGENTE MEDICO – DISCIPLINA CHIRURGIA VASCOLARE.

In esecuzione della deliberazione n. del , è indetto Avviso Pubblico, per titoli e colloquio, per la copertura, a tempo determinato, per un periodo di mesi 6 (sei) eventualmente rinnovabili, di n. 2 posti di Dirigente Medico – Disciplina Chirurgia Vascolare.

Alla predetta posizione funzionale è attribuito il trattamento giuridico ed economico previsto dal vigente C.C.N.L. per il personale dell'Area di contrattazione per la Dirigenza Medica e Veterinaria, nonché dalle vigenti disposizioni legislative in materia di cui al D.Lgs. n. 165/2001 e s.m.i. e dal D.Lgs. n. 368/2001 e s.m.i.

Le attribuzioni della posizione funzionale sono quelle stabilite dall'art. 15 del Decreto Legislativo 30 dicembre 1992 n. 502 e successive modificazioni ed integrazioni.

Il presente Avviso è disciplinato dalle norme di cui al D. Lgs. 30 dicembre 1992 n. 502 e successive modificazioni ed integrazioni, al D.Lgs. 30 marzo 2001 n. 165, al D.P.R. 10 dicembre 1997 n. 483, al D.P.R. 10 dicembre 1997 n. 484 e al D.P.R. 9 maggio 1994 n. 487, in quanto applicabili.

Inoltre, ai sensi dell'art. 7 del D. Lgs. 30 marzo 2001 n. 165, è garantita parità e pari opportunità tra uomini e donne per l'accesso al lavoro ed al trattamento sul lavoro.

Alla presente procedura selettiva possono partecipare i candidati dell'uno e dell'altro sesso (D. Lgs. 11 aprile 2006 n. 198) in possesso dei seguenti:

**=====REQUISITI GENERALI E SPECIFICI DI AMMISSIONE=====**

previsti dagli artt. 1 e 24 del D.P.R. 10 dicembre 1997 n. 483:

1) Cittadinanza italiana, salve le equiparazioni stabilite dalle leggi vigenti (sono equiparati ai cittadini italiani gli italiani non appartenenti alla Repubblica), o cittadinanza di uno dei paesi dell'Unione Europea.

Ai sensi dell'art. 38 del D. Lgs 30.3.2001 n. 165 e dell'art. 25, co. 2 del D. Lgs. 19.11.2007 n. 251, così come modificati dall'art. 7 della L. 6.8.2013 n. 97, possono, altresì, partecipare ai concorsi:

– i familiari dei cittadini indicati al punto 1) non aventi la cittadinanza italiana o la cittadinanza di uno degli Stati membri dell'Unione Europea, che siano titolari del diritto di soggiorno o del diritto di soggiorno permanente. Per la definizione di familiare, si rinvia all'art. 2 della direttiva comunitaria n. 2004/38/CE;

– i cittadini di Paesi Terzi titolari di permesso di soggiorno UE soggiornanti per lungo periodo o titolari dello status di rifugiato ovvero dello status protezione sussidiaria.

I cittadini stranieri devono essere in possesso dei diritti civili e politici anche negli stati di appartenenza o di provenienza ed avere un'adeguata conoscenza della lingua italiana che sarà accertata durante lo svolgimento delle prove concorsuali (D.P.C.M. 7.2.1994 n. 174).

2) Idoneità alla mansione specifica della posizione funzionale.

L'accertamento di tale requisito, con l'osservanza delle norme in tema di categorie protette, è effettuato attraverso la visita medica preventiva, quindi prima dell'immissione in servizio, ai sensi dell'art. 41, co. 2, del D. Lgs. 9.4.2008 n. 81, modificato dall'art. 26 del D. Lgs 3.8.2009 n. 106.

3) Laurea in Medicina e Chirurgia.

4) Specializzazione nella disciplina oggetto del concorso o equipollente ovvero specializzazione in disciplina affine, nei limiti della normativa vigente. Ai sensi di quanto previsto dall'art. 1 commi 547 e 548 della Legge 30 dicembre 2018 n. 145 così come modificato dal D.L. 30 dicembre 2019 convertito con modificazioni dalla L. 28 febbraio 2020, n. 8, sono ammessi alla presente procedura selettiva i medici in formazione specialistica iscritti a partire dal terzo anno del corso di formazione del relativo corso nella disciplina oggetto dell'Avviso in disciplina equipollente e/o affine.

All'esito positivo della prova colloquio, tali candidati saranno collocati in graduatoria separata che potrà essere utilizzata a seguito dell'esaurimento della graduatoria dei medici già specialisti alla data di scadenza del bando;

5) Iscrizione all'Albo dell'Ordine dei Medici.

L'iscrizione al corrispondente Albo Professionale di uno dei Paesi dell'Unione Europea consente la partecipazione ai concorsi, fermo restando l'obbligo dell'iscrizione all'Albo in Italia prima della assunzione in servizio.

Il mancato possesso dei predetti requisiti comporterà l'esclusione dalla procedura.

Non possono accedere agli impieghi coloro che siano esclusi dall'elettorato politico attivo e coloro che siano stati destituiti o dispensati dall'impiego presso una pubblica amministrazione per persistente insufficiente rendimento, ovvero siano stati dichiarati decaduti da un impiego statale per aver conseguito l'impiego stesso mediante la produzione di documenti falsi o viziati da invalidità non sanabile.

I requisiti prescritti devono essere posseduti alla data di scadenza del termine stabilito dal presente bando per la presentazione delle domande di ammissione all'avviso.

Il difetto anche di uno solo dei requisiti prescritti comporta la non ammissione alla procedura selettiva.

#### =====DOMANDA DI AMMISSIONE=====

**La domanda di partecipazione al presente Avviso pubblico, indirizzata al Direttore Generale, deve essere redatta esclusivamente per via telematica e dovrà, a pena di esclusione, essere prodotta entro e non oltre il 15° (quindicesimo) giorno successivo a quello della data di pubblicazione del presente bando sul Bollettino Ufficiale della Regione Campania e nella sezione Avvisi e Concorsi. Qualora detto termine dovesse capitare in un giorno festivo, la scadenza è prorogata al primo giorno non festivo successivo.**

**La domanda di partecipazione all'Avviso Pubblico va presentata, a pena di esclusione, unicamente tramite procedura telematica, accedendo al seguente indirizzo web: <https://aorncaserta.concorsismart.it> tramite SPID e compilando lo specifico modulo on line secondo le istruzioni riportate nell'ALLEGATO INTEGRATIVO che costituisce parte integrante del presente bando.**

**E' esclusa ogni altra forma di presentazione o trasmissione. Pertanto eventuali domande pervenute con altre modalità non verranno prese in considerazione.**

La validità ed ammissibilità delle domande pervenute è subordinata all'utilizzo di una casella di posta elettronica certificata (P.E.C.), **personale, pena l'esclusione dalla partecipazione all'Avviso.**

**La compilazione della domanda potrà essere effettuata 24 ore su 24 (salvo momentanee interruzioni per manutenzione del sito) da qualsiasi dispositivo collegato alla rete internet e dotato di un browser aggiornato di navigazione tra quelli di maggiore diffusione.**

Il termine di cui sopra è perentorio e, pertanto, saranno esclusi dal concorso i concorrenti le cui domande non siano state inviate nei modi e nei tempi sopra indicati.

Per la **modifica e variazione** di eventuali informazioni erroneamente inserite o mancanti, il candidato può effettuare richiesta di riapertura della domanda contattando l'assistenza attraverso la **chat dedicata sulla Piattaforma**. La riapertura è possibile entro le ore 17:00 del giorno di scadenza del presente Concorso. Una volta effettuate le modifiche, il candidato dovrà inviare nuovamente la domanda di partecipazione, **(l'assistenza ai candidati tramite gli operatori è garantita fino alle ore 18 del giorno di scadenza).**

**Si consiglia di non inoltrare la domanda in prossimità delle ultime ore dell'ultimo giorno utile per la presentazione per evitare sovraccarichi del sistema, dei quali la AORN Caserta non si assume responsabilità alcuna, con la precisazione che l'assistenza tecnica fornita dagli operatori sarà**

**garantita fino alle ore 18.00 del giorno di chiusura della presentazione della domanda.**

L'amministrazione non assume responsabilità in caso di impossibilità di apertura dei file.

Eventuali variazioni di posta elettronica certificata del candidato, dovranno essere tempestivamente comunicate ai seguenti indirizzi [personale@ospedale.caserta.it](mailto:personale@ospedale.caserta.it), o [gestionisorseumane@ospedalecasertapec.it](mailto:gestionisorseumane@ospedalecasertapec.it). In mancanza, non saranno ritenute accettabili rivendicazioni di sorta a carico dell'Azienda.

L'Amministrazione, infatti, non si assume responsabilità per il mancato recapito di comunicazioni dipendenti da inesatta indicazione del domicilio PEC da parte del concorrente oppure da mancata o tardiva comunicazione del cambiamento o della disattivazione del medesimo domicilio PEC.

Nella domanda di ammissione al concorso, **redatta esclusivamente mediante procedura telematica**, gli interessati devono dichiarare, sotto la propria responsabilità e consapevoli delle sanzioni penali previste dall'art. 76 del D.P.R. 445/2000 e ss.mm.ii., quanto segue:

- 1) il cognome e il nome;
- 2) la data, il luogo di nascita nonché la residenza;
- 3) il possesso della cittadinanza italiana o equivalente ovvero il possesso dei requisiti di accesso previsti dall'art. 38 del D. Lgs. n. 165/2001 e ss.mm.ii.;
- 4) il Comune di iscrizione nelle liste elettorali, ovvero i motivi della non iscrizione o della cancellazione dalle liste medesime. I cittadini stranieri devono dichiarare se godono o meno (e in tal caso, con precisazione dei motivi) dei diritti civili e politici nello Stato di appartenenza;
- 5) le eventuali condanne penali riportate; in caso negativo dovrà esserne dichiarata espressamente l'assenza. L'omessa dichiarazione, nel caso in cui sussistano effettivamente condanne penali a carico del candidato, comporterà l'esclusione dello stesso dalla procedura in oggetto;
- 6) i titoli di studio posseduti (con indicazione della data, della sede e denominazione dell'Istituto presso il quale gli stessi sono stati conseguiti). In particolare:
  - diploma di laurea in Medicina e Chirurgia conseguito il ..... presso.....;
  - diploma di specializzazione in .....conseguito il ..... presso.....durata.....;
  - iscrizione al..... anno del corso di specializzazione in .....presso.....

Nel caso i titoli di studio siano stati conseguiti all'estero, devono essere indicati i provvedimenti di riconoscimento dell'equipollenza ai corrispondenti titoli di studio riconosciuti in Italia, secondo la vigente normativa;

- 7) l'iscrizione all'Albo dell'Ordine dei Medici della Provincia di.....;
- 8) la posizione nei riguardi degli obblighi militari (per i soli uomini);
- 9) i servizi prestati presso Pubbliche Amministrazioni e le cause di risoluzione di precedenti rapporti di pubblico impiego, ovvero di non aver prestato servizio presso Pubbliche Amministrazioni;
- 10) di non essere stato destituito, dispensato o licenziato dall'impiego presso una Pubblica Amministrazione;
- 11) di non essere a conoscenza di cause ostative all'instaurazione del rapporto di lavoro pubblico;
- 12) l'idoneità fisica specifica alla mansione della posizione funzionale in argomento;
- 13) i titoli che danno diritto a precedenza o preferenza nell'assunzione;
- 14) il domicilio presso il quale deve, ad ogni effetto, essere fatta ogni necessaria comunicazione, inerente l'avviso di selezione. In ogni caso di mancata indicazione vale la residenza indicata. I candidati hanno l'obbligo di comunicare gli eventuali cambiamenti di indirizzo all'AORN che non assume responsabilità alcuna nel caso di irreperibilità presso l'indirizzo comunicato;
- 15) il diritto alla applicazione dell'art. 20 della legge 5 febbraio 1992 n. 104, specificando l'ausilio necessario in relazione al proprio handicap, nonché l'eventuale necessità di tempi aggiuntivi per sostenere la prova d'esame;
- 16) l'accettazione, in caso di nomina, di tutte le disposizioni che regolano lo stato giuridico ed economico dei dipendenti del S.S.N.;
- 17) l'accettazione delle condizioni previste dal bando;
- 18) il consenso al trattamento dei dati personali, compresi i dati sensibili, ai fini della gestione della presente procedura selettiva, ai sensi del nuovo Regolamento Europeo in materia di privacy (n. 679/2016) e del D.Lgs. 196 del 30/6/2003.

Ai sensi dell'art. 15, co. 1, della Legge n. 183/2011, le Pubbliche Amministrazioni non possono più accettare né richiedere certificati in ordine a stati, qualità personali, fatti ed all'attività svolta presso Pubbliche Amministrazioni.

Pertanto, le dichiarazioni in ordine a stati, qualità personali, fatti e attività prestate presso strutture pubbliche sono attestate esclusivamente mediante la loro indicazione completa nella dichiarazione sostitutiva di certificazione di cui si compone la domanda compilata on line.

Per tutte le attività svolte presso strutture private (lavoro, formazione, ecc.), i candidati potranno presentare i certificati in originale, fotocopia dichiarata conforme all'originale, utilizzando l'apposita funzione di up-load prevista con la compilazione on-line della domanda.

### **Costituiscono motivi di esclusione:**

- 1) L'omissione di taluna delle dichiarazioni indicate nella domanda on-line e la mancata sottoscrizione della domanda di partecipazione da parte del diretto interessato. La sottoscrizione della domanda, per quanto disposto dall'art. 39 del D.P.R. 445/2000, non è soggetta ad autenticazione. La presentazione della domanda di partecipazione determina l'accettazione incondizionata di tutte le disposizioni del presente bando di Avviso pubblico.
- 2) La mancanza dei requisiti di ammissione.
- 3) La presentazione della domanda con modalità diverse da quelle previste dal presente bando.

### **Documentazione da allegare alla domanda:**

I candidati, attraverso la procedura on-line, dovranno allegare alla domanda, a pena di esclusione, tramite file in formato PDF, la copia digitale di:

- 1) eventuali pubblicazioni di cui il candidato è autore/coautore, attinenti al profilo professionale interessato, che devono essere edite a stampa e devono comunque essere presentate, avendo cura di evidenziare il proprio nome.

### **Avvertenze:**

**La corretta e completa compilazione della domanda tramite la procedura online consente all'Amministrazione ed alla Commissione Esaminatrice di disporre di tutte le informazioni utili rispettivamente per la verifica del possesso dei requisiti di partecipazione e per la successiva valutazione dei titoli.**

**Si precisa che il candidato è responsabile del corretto inserimento dei dati così come vengono richiesti dalla piattaforma ed è tenuto ad immettere tutti i requisiti in ciascun campo della procedura on-line; laddove, in fase di valutazione dei dati inseriti questi non siano rinvenuti, per cause imputabili al candidato, gli stessi non saranno oggetto di valutazione da parte della Commissione Esaminatrice.**

**L'Amministrazione informa i candidati che non saranno prese in considerazione dichiarazioni generiche o incomplete. L'interessato è tenuto a specificare con esattezza tutti gli elementi e i dati necessari per una corretta valutazione.**

Per la compilazione della domanda di partecipazione on-line, il candidato deve leggere attentamente e seguire le indicazioni contenute nell' **Allegato Integrativo** e quelle contenute nel **"MANUALE D'USO"** per gli utenti, scaricabile dalla Piattaforma.

I rapporti di lavoro/attività professionali in corso possono essere autocertificati limitatamente alla data in cui viene compilata la domanda (quindi, nel campo corrispondente alla data di fine

rapporto il candidato deve inserire la data dell'invio della domanda, anche se il rapporto di lavoro è ancora in corso).

Con riferimento al servizio prestato presso Aziende Sanitarie Pubbliche, il candidato deve indicare se ricorrono o non ricorrono le condizioni di cui all'ultimo comma art. 46 D.P.R. 761/79 che di seguito si riportano: "La mancata partecipazione, senza giustificato motivo, alle attività di aggiornamento professionale per un periodo superiore ai cinque anni comporta la riduzione del punteggio di anzianità (...). La riduzione non può comunque superare il 50 per cento".

Per i servizi prestati presso gli Istituti di Ricovero e Cura a Carattere Scientifico di diritto privato, verranno valutati se detti Istituti abbiano provveduto all'adeguamento dei propri ordinamenti del personale come previsto dall'art. 25 del D.P.R. 20.12.1979, n. 761; in caso contrario i suddetti servizi saranno valutati per il 25% della rispettiva durata.

Per il servizio prestato presso Case di Cura private verrà valutato se le stesse operano in regime di accreditamento con il SSN; in assenza di tale indicazione il servizio non sarà considerato, qualora di dipendenza, nei titoli di carriera ma nel curriculum formativo e professionale.

Saranno valutati i titoli che il candidato ritenga opportuno presentare agli effetti della valutazione di merito (attività di servizio, borse di studio, incarichi libero-professionali ecc.).

Non è ammessa la produzione di documenti, pubblicazioni, ecc. dopo la scadenza del termine utile per la presentazione della domanda di partecipazione on-line.

#### **=====COMMISSIONE ESAMINATRICE VALUTAZIONE DEI TITOLI E PROVE D'ESAME=====**

La Commissione Esaminatrice del presente concorso sarà costituita secondo le disposizioni di cui agli artt. 5, 6 e 25 del D.P.R. 10 dicembre 1997 n. 483.

La Commissione ha a disposizione 40 punti per la valutazione così ripartiti:

- 20 punti per i titoli;
- 20 punti per la prova colloquio

#### **PUNTEGGIO TITOLI**

I titoli saranno valutati dalla precitata Commissione, secondo le disposizioni contenute nel D.P.R. 10 dicembre 1997 n. 483, con i seguenti criteri:

- a) titoli di carriera punti 10
- b) titoli accademici e di studio punti 3
- c) pubblicazioni e titoli scientifici punti 3
- d) curriculum formativo e professionale punti 4

#### **TITOLI DI CARRIERA**

Servizi di ruolo prestati presso le Unità Sanitarie Locali o le Aziende Ospedaliere e servizi equipollenti, ai sensi dell'art. 22 e 23 del D.P.R. 10 dicembre 1997, n. 483:

- nel livello dirigenziale a concorso, o livello superiore, nella disciplina, punti 1,00 per anno;
- in altra posizione funzionale nella disciplina a concorso, punti 0,50 per anno;
- in disciplina affine, ovvero in altra disciplina, da valutare con i punteggi di cui sopra ridotti rispettivamente del 25 e del 50 per cento;
- a tempo pieno da valutare con i punteggi di cui sopra aumentati del 20%.

Servizio di ruolo quale medico presso pubbliche amministrazioni nelle varie qualifiche, secondo i rispettivi ordinamenti, punti 0,50 per anno.

#### **TITOLI ACCADEMICI E DI STUDIO**

- specializzazione nella disciplina oggetto del concorso, punti 1,00;
- specializzazione in una disciplina affine, punti 0,50;
- specializzazione in altra disciplina, punti 0,25;
- altre specializzazioni di ciascun gruppo da valutare con i punteggi di cui sopra ridotti del 50 per cento;

- altre lauree, oltre a quella richiesta per l'ammissione al concorso, comprese tra quelle previste per l'appartenenza al ruolo sanitario, punti 0,50 per ognuna, fino a un massimo di punti 1,00.

I punteggi relativi alle pubblicazioni sono attribuiti dalle Commissioni Esaminatrici con i criteri di cui all'art. 11 del D.P.R. 10 dicembre 1997 n. 483, con riguardo ai singoli elementi documentali formalmente prodotti in originale o copia autenticata ai sensi di legge.

Non è valutabile la specializzazione fatta valere come requisito di ammissione.

La specializzazione conseguita ai sensi del D. Lgs. 8 agosto 1991 n. 257 o D. Lgs 17 agosto 1999 n. 368, anche se fatta valere come requisito di ammissione, è valutata fra i titoli di carriera come servizio prestato nel livello iniziale del profilo stesso nel limite massimo della durata legale del corso di studi.

L'attività prestata quale specialista ambulatoriale a rapporto orario, presso strutture a diretta gestione delle aziende sanitarie e del Ministero della Salute in base ad accordi nazionali, è valutata con riferimento all'orario settimanale svolto rapportato a quello dei medici dipendenti dalle aziende sanitarie con orario a tempo definito. Le relative autocertificazioni di servizio devono contenere l'indicazione dell'orario di attività settimanale.

La valutazione del servizio militare sarà possibile solo previa presentazione dell'autocertificazione relativa al foglio matricolare.

#### PUNTEGGIO PROVA COLLOQUIO

- 20 punti per la prova colloquio

#### PROVA ORALE:

sulle materie inerenti la disciplina a concorso nonché sui compiti connessi alla funzione da conferire.

Il superamento della prova orale, che si svolgerà in un'aula aperta al pubblico, è subordinato al raggiungimento di una valutazione di sufficienza espressa in termini numerici di almeno 14/20.

#### =====AMMISSIONE/ ESCLUSIONE DEI CANDIDATI=====

L'Amministrazione provvederà, con apposito atto deliberativo, all'ammissione dei candidati all'Avviso pubblico, previa verifica dei requisiti generali e specifici di ammissione indicati nel presente bando.

Tale pubblicazione sarà disposta sul sito internet istituzionale [www.ospedale.caserta.it](http://www.ospedale.caserta.it) sulla Home Page e nella sezione Avvisi & Concorsi e tale pubblicazione avrà valore di notifica ad ogni effetto di legge agli interessati.

L'esclusione dall'Avviso sarà disposta con provvedimento motivato da notificarsi con PEC entro trenta giorni dalla data di esecutività.

#### =====CONVOCAZIONE CANDIDATI=====

La data, l'ora ed il luogo della prova colloquio saranno comunicati ai candidati ammessi non meno di 20 (venti) giorni prima della sua effettuazione con PEC personale.

Si ribadisce che **l'Amministrazione, non si assume responsabilità per il mancato recapito di comunicazioni dipendenti da inesatta indicazione dell'indirizzo PEC da parte del concorrente oppure da mancata o tardiva comunicazione del cambiamento o della disattivazione dell'indirizzo di posta elettronica.**

I candidati che, per qualsiasi motivo, non si presentino a sostenere la prova colloquio nel giorno, nell'ora e nella sede stabilita, saranno dichiarati rinunciatari all'Avviso stesso.

Al termine della prova d'esame, la Commissione Esaminatrice formula la "graduatoria" dei candidati idonei.

## =====GRADUATORIA - TITOLI DI PRECEDENZA E PREFERENZA =====

La graduatoria dei candidati idonei è formulata secondo l'ordine dei punti della votazione complessiva riportata da ciascun candidato, con l'osservanza, a parità di punti, delle preferenze previste dall'art. 5 del D.P.R. 9 maggio n. 487 e successive modificazioni ed integrazioni.

Sono dichiarati vincitori, nei limiti dei posti complessivamente messi a concorso, i candidati utilmente collocati nella graduatoria degli idonei, tenuto conto di quanto disposto dall'art. 39, co. 15, del D. Lgs. n. 196/95 nonché da ogni altra vigente disposizione di legge in materia.

Ai sensi di quanto previsto dall'art. 1 commi 547 e 548 della Legge 30 dicembre 2018 n. 145 così come modificato dal D.L. 30 dicembre 2019 convertito con modificazioni dalla L. 28 febbraio 2020, n. 8, sono ammessi alla presente procedura selettiva i medici in formazione specialistica iscritti a partire dal terzo anno del corso di formazione del relativo corso nella disciplina oggetto del concorso o in disciplina equipollente e/o affine.

All'esito positivo della prova, tali candidati saranno collocati in graduatoria separata. Al riguardo si precisa che l'eventuale assunzione a tempo determinato è subordinata all'esaurimento della graduatoria dei medici già specialisti alla data di scadenza del bando.

La graduatoria degli idonei, recante, tra gli altri, i nominativi dei vincitori dell'Avviso, e la graduatoria separata degli specializzandi sono approvate con provvedimento del Direttore Generale dell'Azienda Ospedaliera S. Anna e San Sebastiano di Caserta e sono immediatamente efficaci. Entrambe le graduatorie saranno pubblicate sul sito internet aziendale **www.ospedale.caserta.it** sulla home page e nella sezione "**Avvisi e concorsi**" e tale pubblicazione varrà quale notifica a tutti gli effetti.

## =====COSTITUZIONE DEL RAPPORTO DI LAVORO=====

I candidati dichiarati vincitori dell'Avviso saranno invitati a presentare, entro 15 giorni dalla data di comunicazione e, a pena di decadenza nei diritti conseguiti con la partecipazione all'Avviso stesso, i documenti di rito prescritti per l'assunzione ai fini della formale stipula del contratto individuale di lavoro a tempo determinato.

Il contratto individuale di lavoro sarà stipulato sulla base dello schema approvato dall'Azienda e avrà la durata di mesi 6 (sei) eventualmente rinnovabili.

Scaduto inutilmente il termine fissato dall'Azienda non si dà luogo alla stipula del contratto individuale di lavoro a tempo determinato.

Entro il termine previsto dall'Azienda, i vincitori, ai fini della esclusività del rapporto di lavoro, devono dichiarare, sotto la propria responsabilità, di non avere altri rapporti di impiego pubblico o privato e di non trovarsi in nessuna delle situazioni di incompatibilità richiamate dall'articolo 53 del D. Lgs. n. 165/2001, dal D. Lgs. n. 502/92 e successive modificazioni ed integrazioni, dalla Legge n. 662/96 e dall'art. 72 della Legge n. 448/98, anche agli effetti di quanto previsto dal vigente C.C.N.L. dell'Area della Dirigenza Medica e Veterinaria in materia di corresponsione della indennità di esclusività del rapporto di lavoro.

La data di inizio del rapporto di lavoro decorre, agli effetti economici, dalla data dell'effettiva assunzione in servizio.

Il rapporto di lavoro si risolve automaticamente, senza diritto al preavviso, alla scadenza indicata nel contratto individuale.

In nessun caso il rapporto di lavoro a tempo determinato può trasformarsi in rapporto di lavoro a tempo indeterminato.

Condizione risolutiva del contratto, in qualsiasi momento, sarà l'aver presentato documenti falsi o viziati da invalidità non sanabile.

## =====ULTERIORI DISPOSIZIONI=====

La partecipazione all'Avviso comporta l'accettazione, senza riserve, di tutte le prescrizioni e precisazioni del presente bando.

Ai sensi del D. Lgs. 30.06.2003 n. 196, i dati personali forniti dai candidati saranno raccolti presso l'Azienda, per le finalità di gestione del concorso e saranno trattati presso una banca dati automatizzata, anche successivamente all'eventuale instaurazione del rapporto di lavoro, per le finalità inerenti la gestione di tale rapporto.

Il conferimento di tali dati è indispensabile per lo svolgimento delle procedure concorsuali.

La presentazione della domanda di partecipazione da parte del candidato autorizza l'Azienda al trattamento dei dati ai fini della gestione del pubblico concorso.

L'accesso agli atti è consentito ai sensi della Legge 241/1990 e secondo le modalità del vigente regolamento aziendale in materia di diritto di accesso.

Per quanto non espressamente previsto dal presente bando saranno applicate le disposizioni di cui al D.P.R. 10 dicembre 1997 n. 483, in materia di disciplina concorsuale per il personale dirigenziale del Servizio Sanitario Nazionale, ed al D.P.R. 9 maggio 1994 n. 487.

L'Azienda si riserva la facoltà, in regime di autotutela, di prorogare, sospendere, revocare o modificare la presente procedura concorsuale, qualora ne rilevasse la necessità o l'opportunità per ragioni di pubblico interesse o per disposizioni di legge.

Per eventuali informazioni, gli aspiranti potranno rivolgersi all'Unità Operativa Complessa "Gestione Risorse Umane – Settore concorsi e mobilità" di questa Azienda Ospedaliera, sita in Caserta, Via Tescione snc, tel. 0823/232688 - 0823/232025 - e-mail: [personale@ospedale.caserta.it](mailto:personale@ospedale.caserta.it), pec: [gestionerisorseumane@ospedalecasertapec.it](mailto:gestionerisorseumane@ospedalecasertapec.it).

IL DIRETTORE GENERALE  
Gaetano Gubitosa

### ALLEGATO INTEGRATIVO – Modalità compilazione domanda on-line.

**Allegato costituente parte integrante e sostanziale del AVVISO PUBBLICO, PER TITOLI E COLLOQUIO, PER LA COPERTURA, A TEMPO DETERMINATO, PER UN PERIODO DI MESI 6 (SEI) EVENTUALMENTE RINNOVABILI, DI N. 2 POSTI DI DIRIGENTE MEDICO – DISCIPLINA CHIRURGIA VASCOLARE.**

In riferimento a quanto previsto nell'Avviso pubblico in oggetto, in esecuzione della deliberazione n° \_\_\_\_\_ del \_\_\_\_\_ per la procedura per titoli e colloquio per la copertura a tempo determinato di n. 2 posti di Dirigente Medico – Disciplina Chirurgia Vascolare.

La domanda di ammissione al concorso potrà essere inviata **esclusivamente** in via telematica collegandosi al portale <https://aorncaserta.concorsismart.it/> con le modalità previste, fra cui si evidenzia:

- Il candidato dovrà cliccare sul link sopra indicato per accedere alla piattaforma Concorsi Smart;
- Accedere alla piattaforma tramite il Sistema Pubblico di Identità Digitale (SPID);
- Dopo aver completato la procedura di registrazione e aver acconsentito al trattamento dei dati personali, sarà possibile accedere alle Sezione **“Concorsi”** e accedere alla procedura di interesse.

La procedura per la presentazione delle domande sarà attiva dal giorno successivo a quello della data di pubblicazione del presente bando sul Bollettino Ufficiale della Regione Campania alle ore 00:01 e verrà automaticamente disattivata alle ore 23:59 del 15° giorno successivo (l'assistenza ai candidati con il Team di Assistenza Concorsi Smart è garantita fino alle ore 18:00 del giorno di scadenza indicato).

Per la compilazione della domanda di partecipazione on-line, il candidato deve leggere attentamente e seguire le indicazioni contenute nel seguente **Allegato Integrativo** e quelle contenute nel **“MANUALE D'USO”** per gli utenti, scaricabile dalla Piattaforma.

Nello specifico, nella compilazione della domanda telematica nella parte sinistra della schermata apparirà il menu di tutte le **Sezioni** che dovranno essere compilate:

- la dichiarazione relativa ai titoli di studio necessari per l'ammissione deve essere resa nella sezione *“Titoli di studio e abilitazioni professionali”* ed il candidato dovrà indicare la struttura presso la quale il titolo è stato conseguito e la data del conseguimento. Il titolo di studio conseguito all'estero deve avere ottenuto, entro la data di scadenza del termine utile per la presentazione della domanda, il riconoscimento al titolo italiano rilasciato dalle competenti autorità, che dovrà essere allegato alla domanda;
- le dichiarazioni relative agli ulteriori titoli di studio, di cui il candidato è in possesso, possono essere rese nella stessa sezione *“Titoli di studio e abilitazioni professionali”*;
- le dichiarazioni inerenti i servizi prestati con rapporto di dipendenza presso Aziende ed Enti del SSN, Istituti di Ricovero e Cura a carattere scientifico (IRCCS) pubblici e Case di Cura convenzionate/accreditate o servizi equiparati nel profilo professionale a concorso o in qualifiche corrispondenti o nel corrispondente profilo a concorso della categoria inferiore o in qualifiche corrispondenti o in mansioni assimilabili al profilo richiesto, devono essere rese nella sezione *“Esperienze lavorative presso PA come dipendente”*. Le dichiarazioni devono contenere l'esatta denominazione dell'Ente presso il quale il servizio è prestato, il profilo professionale, la categoria di inquadramento ed il periodo di servizio effettuato (giorno, mese e anno di inizio e di termine), se a tempo pieno o part-time (in questo caso specificare la percentuale). Il candidato dovrà decurtare gli

- eventuali periodi di aspettativa senza assegni con interruzione del servizio;
- le dichiarazioni inerenti i servizi prestati in regime di libera professione o di collaborazione coordinata e continuativa o a progetto, tramite Agenzie Interinali, Cooperative o Aziende private, presso Aziende ed Enti del SSN, Istituti di Ricovero e Cura a carattere scientifico (IRCCS) pubblici e Case di Cura convenzionate/accreditate, nel profilo professionale a concorso o in qualifiche corrispondenti o nel corrispondente profilo a concorso della categoria inferiore o in qualifiche corrispondenti o in mansioni assimilabili al profilo richiesto, devono essere rese nella sezione "*Altre esperienze lavorative presso PA*"; le dichiarazioni devono contenere l'esatta denominazione dell'Ente presso il quale il servizio è prestato, il profilo professionale, la categoria di inquadramento ed il periodo di servizio effettuato (giorno, mese e anno di inizio e di termine), se a tempo pieno o part-time (in questo caso specificare la percentuale). Il candidato dovrà decurtare gli eventuali periodi di aspettativa senza assegni con interruzione del servizio;
  - le dichiarazioni relative ai servizi prestati presso le Istituti di Ricovero e Cura a carattere scientifico (IRCCS) di diritto privato devono essere rese nella sezione "*Esperienze lavorative presso privati*" con l'indicazione dell'esatta denominazione dell'Istituto, la sede, il profilo professionale, la data di inizio e termine, se trattasi di servizio a tempo pieno o part-time.
  - le dichiarazioni relative ai periodi di servizio prestati all'estero o presso organismi internazionali, , se hanno ottenuto il riconoscimento dalle autorità competenti entro la data di scadenza del termine utile per la presentazione della domanda, devono essere rese nelle sezioni dedicate, di cui sopra; il candidato dovrà specificare l'esatta denominazione dell'Ente presso il quale il servizio è prestato, il profilo professionale, la categoria di inquadramento ed il periodo di servizio svolto (giorno, mese e anno di inizio e di termine), se a tempo pieno o part-time (in questo caso specificare la percentuale), eventuali interruzioni del rapporto di impiego, i motivi della cessazione nonché gli estremi del provvedimento di riconoscimento. Il candidato, qualora non abbia ottenuto il decreto di riconoscimento del servizio prestato, potrà inserire la sua esperienza lavorativa nella sezione "*Esperienze lavorative presso privati*";
  - le dichiarazioni relative ai periodi di effettivo servizio militare di leva, di richiamo alle armi, di ferma volontaria e di rafferma, se svolti con mansioni riconducibili al profilo oggetto del concorso o se svolti in profilo o mansioni diverse da quelle a concorso, sono dichiarabili, ai sensi dell'art. 20 comma 2 del D.P.R. n. 220/2001, nella sezione "*Esperienze lavorative presso PA come dipendente*", in cui deve essere specificato se il servizio stesso sia stato svolto o meno con la stessa mansione / qualifica messa a concorso. Lo stesso vale per il servizio civile.
  - le dichiarazioni relative ai servizi prestati presso Case di cura con rapporto di dipendenza o libera professione o altra tipologia, se la struttura non è accreditata/convenzionata con il SSN dovranno essere inserite nella sezione "*Esperienze lavorative presso privati*";
  - le dichiarazioni relative alle pubblicazioni e ai titoli scientifici dovranno essere inserite nella sezione "*Articoli e pubblicazioni*". Eventuali pubblicazioni, edite a stampa, dovranno essere allegate nella sezione "*Allegati*". Le pubblicazioni devono essere complete, non saranno oggetto di valutazione le pubblicazioni soltanto dichiarate, autocertificate o soltanto elencate nella domanda di partecipazione on-line ma NON allegate;
  - le dichiarazioni relative alla frequenza di corsi di aggiornamento, convegni e congressi dovranno essere inserite nella sezione "*Corsi convegni congressi*" indicando la denominazione dell'Ente organizzatore, la sede, la data di svolgimento, il numero di ore formative effettuate e se trattasi di eventi con verifica finale o con assegnazione di eventuali ECM;
  - le dichiarazioni relative ad incarichi di docenza conferiti da Enti Pubblici dovranno essere rese nella sezione "*Attività di docenza presso PA*" e dovranno contenere: denominazione dell'Ente che ha conferito l'incarico, oggetto/materia di docenza e ore effettive di lezione svolte;

Il candidato portatore di handicap potrà specificare nella domanda telematica, ai sensi di quanto previsto dall'art. 20 della L. 104/92, nella sezione di riferimento, l'ausilio necessario in relazione al

proprio handicap, nonché l'eventuale necessità di tempi aggiuntivi per l'espletamento della prova prevista, specificando altresì, ai sensi dell'art. 25 comma 9 del D.L. 90/2014, la percentuale di invalidità (allegare relativa documentazione).

Il candidato, in caso di possesso di disturbo specifico dell'apprendimento (DSA), opportunamente documentato ed esplicitato con apposita dichiarazione resa dalla commissione medico-legale dell'ASL di riferimento o da equivalente struttura pubblica, che dovrà esplicitare le limitazioni che l'handicap o il DSA determina in funzione della procedura selettiva, potrà specificare nella domanda telematica, nella sezione di riferimento, l'ausilio necessario in relazione al proprio handicap, nonché l'eventuale necessità di tempi aggiuntivi per l'espletamento della prova prevista. La concessione e l'assegnazione di ausili, misure dispensative, sostitutive, strumenti compensativi e/o tempi aggiuntivi è determinata a insindacabile giudizio della commissione esaminatrice, sulla scorta della documentazione esibita e dell'esame obiettivo di ogni specifico caso. In ogni caso, i tempi aggiuntivi non eccederanno il 50% del tempo assegnato per la prova. Tutta la documentazione di supporto alla dichiarazione resa sul proprio handicap o DSA dovrà essere allegata alla domanda di partecipazione. Il mancato caricamento di tale documentazione non consente di fornire adeguatamente l'assistenza richiesta.

Si precisa inoltre che i dati attinenti ai titoli hanno natura facoltativa e l'eventuale omissione dei medesimi sarà causa di mancata valutazione degli stessi.

Al termine della compilazione di tutte le Sezioni, si può procedere all'invio della DOMANDA DI PARTECIPAZIONE. La domanda potrà essere trasmessa solo dopo aver completato tutte le Sezioni e confermato l'invio. In caso contrario il sistema genererà automaticamente un messaggio di richiesta di compilazione dei campi mancanti e di errore.

-Nella Sezione "*Conferma e Invio*" saranno visualizzati i seguenti campi:

- *Annulla domanda*: permette di eliminare tutte le Sezioni della domanda compilata;
- *Anteprima domanda*: permette di visualizzare l'anteprima della domanda compilata e scaricarla;
- *Invia domanda*: consente di inviare definitivamente la propria candidatura.

Il sistema informatico inoltrerà al candidato una e-mail di conferma dell'avvenuto invio della domanda. Qualora non si ricevesse la mail, è possibile scaricare e stampare il riepilogo della domanda nella Sezione "*Riepilogo Candidatura*".

Per la **modifica** e **variazione** di eventuali informazioni erroneamente inserite o mancanti, il candidato può effettuare richiesta di riapertura della domanda contattando l'assistenza attraverso la **chat dedicata sulla Piattaforma**. La riapertura è possibile entro le ore 17:00 del giorno di scadenza del presente Avviso. Una volta effettuate le modifiche, il candidato dovrà inviare nuovamente la domanda di partecipazione, cliccando il tasto *Invia domanda*, presente nella Sezione "*Conferma e Invio*".

Il termine di presentazione delle domande è perentorio e, pertanto, non è ammessa la presentazione di documenti oltre la scadenza del termine utile per l'invio delle domande o con modalità diverse da quelle indicate.

**Si consiglia di non inoltrare la domanda in prossimità delle ultime ore dell'ultimo giorno utile per la presentazione, per evitare sovraccarichi del sistema, dei quali il AORN Caserta delle Infrastrutture e delle mobilità sostenibili non assume responsabilità alcuna.**

I candidati possono verificare i propri documenti allegati nella Sezione ALLEGATI.

I candidati dovranno **ALLEGARE** alla domanda on-line soltanto i seguenti documenti:

- Provvedimento di equipollenza/equiparazione dei titoli di studio conseguiti all'estero, se si è dichiarato nella Sezione "*Titoli di studio e abilitazioni professionali*";

- Provvedimento di equiparazione per i servizi prestati all'estero, riconosciuti equiparati al servizio prestato in Italia (è necessario compilare la sezione con i dati del "provvedimento" nella sezione presso "*Esperienze lavorative presso PA come dipendente*");
- l'eventuale certificazione medica rilasciata da Struttura Sanitaria abilitata, comprovante lo stato di disabilità e/o di DSA, che indichi l'ausilio necessario in relazione alla propria disabilità, e/o la necessità di tempi aggiuntivi per l'espletamento della prova concorsuale, così come prescritto dalla vigente normativa di riferimento;
- le eventuali pubblicazioni, di cui il candidato è autore/coautore, attinenti al profilo professionale a concorso ed edite a stampa, avendo cura di evidenziare il proprio nome (qualora il candidato fosse autore di libro, non sarà necessario allegare l'intera opera ma esclusivamente il frontespizio).

Ciascun documento allegato dovrà essere costituito da un **unico file** in formato jpg o pdf e non superare i 20 MB.

La domanda sarà considerata presentata nel momento in cui il candidato concluderà correttamente la procedura on-line di iscrizione al concorso e riceverà dal sistema il messaggio di avvenuto inoltro della domanda.

**È esclusa ogni altra forma di presentazione e trasmissione. Pertanto, eventuali domande pervenute con altre modalità non verranno prese in considerazione.**

Non saranno prese in considerazione le domande che, per qualsiasi causa, non esclusa la forza maggiore o il fatto di terzi, non siano pervenute all'Ente secondo le modalità e nel termine sopraindicati.

La corretta e completa compilazione della domanda tramite la procedura telematica consente all'Amministrazione ed alla Commissione Esaminatrice di disporre di tutte le informazioni utili rispettivamente per la verifica del possesso dei requisiti di partecipazione e per la successiva valutazione dei titoli.

L'Amministrazione informa i candidati che non saranno prese in considerazione dichiarazioni generiche o incomplete.

Il candidato è tenuto a specificare con esattezza tutti gli elementi e i dati necessari per una corretta valutazione.

L'Amministrazione si riserva la facoltà di verificare la veridicità delle dichiarazioni prodotte nonché di richiedere la documentazione relativa prima di emettere il provvedimento finale favorevole.

Viene sottolineato che, ferme restando le sanzioni penali previste, ai sensi e per gli effetti degli artt. 48 e 76, del D.P.R. 28.12.2000, n. 445, per le ipotesi di falsità in atti e dichiarazioni mendaci, qualora dal controllo effettuato dalla Amministrazione emerga la non veridicità del contenuto della dichiarazione, il dichiarante decade dai benefici eventualmente conseguenti al provvedimento.

Per **supporto ed assistenza** relativi alla presente procedura, i candidati possono contattare il **Team di Assistenza Concorsi Smart** attraverso la chat presente in piattaforma, cliccando sul tasto "**Contattaci**" in basso a destra della pagina. La chat automatica, con operatore virtuale, è attiva 24 ore su 24, 7 giorni su 7 e fornisce risposte preimpostate alle domande più frequenti. Sarà possibile interrogare il sistema per ottenere indirizzi di posta elettronica specifici a cui rivolgersi. Per informazioni non reperibili autonomamente o tramite Chatbot, è possibile parlare direttamente con gli operatori digitando la parola "Operatore". Gli addetti all'assistenza sono disponibili dal lunedì al venerdì, dalle ore 9:00 alle 13:00 e dalle ore 14:00 alle 18:00 (esclusi i festivi)

Per tutto quanto ivi non previsto si fa rinvio all'Avviso in oggetto.



**REGIONE CAMPANIA**  
**AZIENDA OSPEDALIERA DI RILIEVO NAZIONALE E DI ALTA**  
**SPECIALIZZAZIONE**  
**“SANT’ANNA E SAN SEBASTIANO”**  
**CASERTA**

---

CONCORSO PUBBLICO, PER TITOLI ED ESAMI, PER LA COPERTURA, A TEMPO INDETERMINATO, DI N. 2 POSTI DI DIRIGENTE MEDICO – DISCIPLINA CHIRURGIA VASCOLARE.

In esecuzione della deliberazione n° 855 del 26.10.2022, è indetto concorso pubblico, per titoli ed esami, per la copertura, a tempo indeterminato, di n. 2 posti di Dirigente Medico – Disciplina Chirurgia Vascolare.

Alla predetta posizione funzionale è attribuito il trattamento giuridico ed economico previsto dal vigente C.C.N.L. per il personale Dirigenziale Area Sanità.

Le attribuzioni della posizione funzionale sono quelle stabilite dall'art. 15 del Decreto Legislativo 30 dicembre 1992 n. 502 e successive modificazioni ed integrazioni.

Le assunzioni a tempo indeterminato verranno effettuate ai sensi dell'art. 11 del C.C.N.L. Area Sanità 19/12/2019 con riguardo alle esigenze di servizio. Il presente concorso pubblico è disciplinato dalle norme di cui al D. Lgs. 30 dicembre 1992 n. 502 e successive modificazioni ed integrazioni, al D. Lgs. 30 marzo 2001 n. 165, al D.P.R. 10 dicembre 1997 n. 483, al D.P.R. 10 dicembre 1997 n. 484 e al D.P.R. 9 maggio 1994 n. 487, in quanto applicabili.

Inoltre, ai sensi dell'art. 7 del D. Lgs. 30 marzo 2001 n. 165, è garantita parità e pari opportunità tra uomini e donne per l'accesso al lavoro ed al trattamento sul lavoro.

Alla presente procedura concorsuale possono partecipare i candidati dell'uno e dell'altro sesso (D. Lgs. 11 aprile 2006 n. 198) in possesso dei seguenti.

### **REQUISITI GENERALI**

previsti dagli artt. 1 e 24 del D.P.R. 10 dicembre 1997 n. 483:

1) Cittadinanza italiana, salve le equiparazioni stabilite dalle leggi vigenti (sono equiparati ai cittadini italiani gli italiani non appartenenti alla Repubblica), o cittadinanza di uno dei paesi dell'Unione Europea.

Ai sensi dell'art. 38 del D. Lgs 30.3.2001 n. 165 e dell'art. 25, co. 2 del D. Lgs. 19.11.2007 n. 251, così come modificati dall'art. 7 della L. 6.8.2013 n. 97, possono, altresì, partecipare ai concorsi:

- i familiari dei cittadini indicati al punto 1) non aventi la cittadinanza italiana o la cittadinanza di uno degli Stati membri dell'Unione Europea, che siano titolari del diritto di soggiorno o del diritto di soggiorno permanente. Per la definizione di familiare, si rinvia all'art. 2 della direttiva comunitaria n. 2004/38/CE;
- i cittadini di Paesi Terzi titolari di permesso di soggiorno UE soggiornanti per lungo periodo o titolari dello status di rifugiato ovvero dello status protezione sussidiaria.

I cittadini stranieri devono essere in possesso dei diritti civili e politici anche negli stati di appartenenza o di provenienza ed avere un'adeguata conoscenza della lingua italiana che sarà accertata durante lo svolgimento delle prove concorsuali (D.P.C.M. 7.2.1994 n. 174).

2) Idoneità alla mansione specifica della posizione funzionale.

L'accertamento di tale requisito, con l'osservanza delle norme in tema di categorie protette, è effettuato attraverso la visita medica preventiva, quindi prima dell'immissione in servizio, ai sensi dell'art. 41, co. 2, lettera e-bis) del D. Lgs. 9.4.2008 n. 81, modificato dall'art. 26 del D. Lgs 3.8.2009 n. 106.

## REQUISITI SPECIFICI

- 1) Laurea in Medicina e Chirurgia.
- 2) Specializzazione nella disciplina oggetto del concorso o equipollente ovvero specializzazione in disciplina affine, nei limiti della normativa vigente. Ai sensi di quanto previsto dall'art. 1 commi 547 e 548 della Legge 30 dicembre 2018 n. 145 così come modificato dal D.L. 30 dicembre 2019 convertito con modificazioni dalla L. 28 febbraio 2020, n. 8, sono ammessi alla presente procedura concorsuale i medici in formazione specialistica iscritti a partire dal terzo anno del corso di formazione del relativo corso nella disciplina oggetto del concorso o in disciplina equipollente e/o affine.  
All'esito positivo delle prove concorsuali, tali candidati saranno collocati in graduatoria separata che potrà essere utilizzata a seguito dell'esaurimento della graduatoria dei medici già specialisti alla data di scadenza del bando e l'eventuale assunzione a tempo indeterminato è subordinata al conseguimento del titolo di specializzazione;
- 3) Iscrizione all'Albo dell'Ordine dei Medici.

L'iscrizione al corrispondente Albo Professionale di uno dei Paesi dell'Unione Europea consente la partecipazione ai concorsi, fermo restando l'obbligo dell'iscrizione all'Albo in Italia prima della assunzione in servizio.

Il mancato possesso dei predetti requisiti comporterà l'esclusione dalla procedura.

Non possono accedere agli impieghi coloro che siano esclusi dall'elettorato politico attivo e coloro che siano stati destituiti o dispensati dall'impiego presso una pubblica amministrazione per persistente insufficiente rendimento, ovvero siano stati dichiarati decaduti da un impiego statale per aver conseguito l'impiego stesso mediante la produzione di documenti falsi o viziati da invalidità non sanabile.

I requisiti prescritti devono essere posseduti alla data di scadenza del termine stabilito dal presente bando per la presentazione delle domande di ammissione al concorso.

Il difetto anche di uno solo dei requisiti prescritti comporta la non ammissione alla procedura concorsuale.

### =====DOMANDA DI AMMISSIONE=====

La domanda di partecipazione al presente Concorso pubblico, indirizzata al Direttore Generale, **DEVE ESSERE REDATTA ESCLUSIVAMENTE PER VIA TELEMATICA** e dovrà, a pena di esclusione, essere prodotta entro e non oltre il 30° (trentesimo) giorno successivo a quello della data di pubblicazione dell'estratto del presente bando, nella Gazzetta Ufficiale della Repubblica Italiana – 4<sup>a</sup> serie speciale Concorsi ed Esami. Qualora detto termine dovesse capitare in un giorno festivo, la scadenza è prorogata al primo giorno non festivo successivo.

La procedura informatica per la presentazione delle domande sarà attiva a partire dal giorno di pubblicazione in Gazzetta Ufficiale, per estratto, del presente bando, e verrà automaticamente disattivata alle ore 23:59 del giorno di scadenza per la presentazione della domanda. Pertanto, dopo tale termine, non sarà più possibile effettuare la compilazione online della domanda di partecipazione e non sarà ammessa la produzione di altri titoli o documenti a corredo della domanda. Inoltre non sarà più possibile effettuare validazione delle domande compilate, rettifiche o aggiunte.

**La domanda di partecipazione al Concorso Pubblico va presentata, a pena di esclusione, unicamente tramite procedura telematica, accedendo al seguente indirizzo web: <https://aorncaserta.concorsismart.it> tramite SPID e compilando lo specifico modulo on line secondo le istruzioni riportate nell'ALLEGATO INTEGRATIVO che costituisce parte integrante del presente bando.**

**E' esclusa ogni altra forma di presentazione o trasmissione. Pertanto, eventuali domande pervenute con altre modalità non verranno prese in considerazione.**

La validità ed ammissibilità delle domande pervenute è subordinata all'utilizzo di una casella di posta elettronica certificata (P.E.C.), **personale, pena l'esclusione dalla partecipazione al Concorso.**

**La compilazione della domanda potrà essere effettuata 24 ore su 24 (salvo momentanee interruzioni per manutenzione del sito) da qualsiasi dispositivo collegato alla rete internet e**

**dotato di un browser aggiornato di navigazione tra quelli di maggiore diffusione.**

Il termine di cui sopra è perentorio e, pertanto, saranno esclusi dal concorso i concorrenti le cui domande non siano state inviate nei modi e nei tempi sopra indicati.

Per la **modifica e variazione** di eventuali informazioni erroneamente inserite o mancanti, il candidato può effettuare richiesta di riapertura della domanda contattando l'assistenza attraverso la **chat dedicata sulla Piattaforma**. La riapertura è possibile entro le ore 17:00 del giorno di scadenza del presente Concorso. Una volta effettuate le modifiche, il candidato dovrà inviare nuovamente la domanda di partecipazione, **(l'assistenza ai candidati tramite gli operatori è garantita fino alle ore 18 del giorno di scadenza)**.

**Si consiglia di non inoltrare la domanda in prossimità delle ultime ore dell'ultimo giorno utile per la presentazione per evitare sovraccarichi del sistema, dei quali la AORN Caserta non si assume responsabilità alcuna, con la precisazione che l'assistenza tecnica fornita dagli operatori sarà garantita fino alle ore 18.00 del giorno di chiusura della presentazione della domanda.**

L'amministrazione non assume responsabilità in caso di impossibilità di apertura dei file. Eventuali variazioni di posta elettronica certificata del candidato, dovranno essere tempestivamente comunicate ai seguenti indirizzi [personale@ospedale.caserta.it](mailto:personale@ospedale.caserta.it), o [gestionisorseumane@ospedalecasertapec.it](mailto:gestionisorseumane@ospedalecasertapec.it). In mancanza, non saranno ritenute accettabili rivendicazioni di sorta a carico dell'Azienda.

L'Amministrazione, infatti, non si assume responsabilità per il mancato recapito di comunicazioni dipendenti da inesatta indicazione del domicilio PEC da parte del concorrente oppure da mancata o tardiva comunicazione del cambiamento o della disattivazione del medesimo domicilio PEC.

Nella domanda di ammissione al concorso, **redatta esclusivamente mediante procedura telematica**, gli interessati devono dichiarare, sotto la propria responsabilità e consapevoli delle sanzioni penali previste dall'art. 76 del D.P.R. 445/2000 e ss.mm.ii., quanto segue:

- 1) il cognome e il nome;
- 2) indirizzo di posta elettronica ordinaria (MAIL) e, obbligatoriamente, un indirizzo di posta elettronica certificata personale (PEC);
- 3) la data, il luogo di nascita nonché la residenza;
- 4) il possesso della cittadinanza italiana o equivalente ovvero il possesso dei requisiti di accesso previsti dall'art. 38 del D. Lgs. n. 165/2001 e ss.mm.ii.;
- 5) il Comune di iscrizione nelle liste elettorali, ovvero i motivi della non iscrizione o della cancellazione dalle liste medesime. I cittadini stranieri devono dichiarare se godono o meno (e in tal caso, con precisazione dei motivi) dei diritti civili e politici nello Stato di appartenenza;
- 6) le eventuali condanne penali riportate; in caso negativo dovrà esserne dichiarata espressamente l'assenza. L'omessa dichiarazione, nel caso in cui sussistano effettivamente condanne penali a carico del candidato, comporterà l'esclusione dello stesso dalla procedura in oggetto;
- 7) i titoli di studio posseduti (con indicazione della data, della sede e denominazione dell'Istituto presso il quale gli stessi sono stati conseguiti).  
Nel caso i titoli di studio siano stati conseguiti all'estero, devono essere indicati i provvedimenti di riconoscimento dell'equipollenza ai corrispondenti titoli di studio riconosciuti in Italia, secondo la vigente normativa;
- 8) iscrizione al relativo all'Albo professionale ove esistente;
- 9) la posizione nei riguardi degli obblighi militari (per i soli uomini);
- 10) i servizi prestati presso Pubbliche Amministrazioni e le cause di risoluzione di precedenti rapporti di pubblico impiego, ovvero di non aver prestato servizio presso Pubbliche Amministrazioni;
- 11) di non essere stato destituito, dispensato o licenziato dall'impiego presso una Pubblica Amministrazione;
- 12) di non essere a conoscenza di cause ostative all'instaurazione del rapporto di lavoro pubblico;
- 13) l'idoneità fisica specifica alla mansione della posizione funzionale in argomento;
- 14) i titoli che danno diritto a precedenza o preferenza nell'assunzione;
- 15) il domicilio presso il quale deve, ad ogni effetto, essere fatta ogni necessaria comunicazione, inerente l'avviso di selezione. In ogni caso di mancata indicazione vale la residenza indicata. I

candidati hanno l'obbligo di comunicare gli eventuali cambiamenti di indirizzo all'AORN che non assume responsabilità alcuna nel caso di irreperibilità presso l'indirizzo comunicato;

- 16) il diritto alla applicazione dell'art. 20 della legge 5 febbraio 1992 n. 104, specificando l'ausilio necessario in relazione al proprio handicap, nonché l'eventuale necessità di tempi aggiuntivi per sostenere le prove d'esame;
- 17) l'accettazione, in caso di nomina, di tutte le disposizioni che regolano lo stato giuridico ed economico dei dipendenti del S.S.N.;
- 18) l'accettazione delle condizioni previste dal bando;
- 19) il consenso al trattamento dei dati personali, compresi i dati sensibili, ai fini della gestione della presente procedura selettiva, ai sensi del nuovo Regolamento Europeo in materia di privacy (n. 679/2016) e del D.Lgs. 196 del 30/6/2003.

Ai sensi dell'art. 15, co. 1, della Legge n. 183/2011, le Pubbliche Amministrazioni non possono più accettare né richiedere certificati in ordine a stati, qualità personali, fatti ed all'attività svolta presso Pubbliche Amministrazioni.

Pertanto, le dichiarazioni in ordine a stati, qualità personali, fatti e attività prestate presso strutture pubbliche sono attestate esclusivamente mediante la loro indicazione completa nella dichiarazione sostitutiva di certificazione di cui si compone la domanda compilata on line.

#### **Costituiscono motivi di esclusione:**

- 1) L'omissione di taluna delle dichiarazioni indicate nella domanda on-line. La presentazione della domanda di partecipazione determina l'accettazione incondizionata di tutte le disposizioni del presente bando.
- 2) La mancanza dei requisiti di ammissione.
- 3) La presentazione della domanda con modalità diverse da quelle previste dal presente bando.
- 4) La mancata presentazione, alle prove d'esame, di copia fotostatica di un documento di identità personale in corso di validità o documentazione che consente ai cittadini non italiani, europei o extra-europei, di partecipare al presente Concorso (es. permesso di soggiorno).

#### **Documentazione da allegare alla domanda:**

I candidati, attraverso la procedura on-line, dovranno allegare alla domanda, a pena di esclusione, tramite file in formato PDF, la copia digitale di:

- 1) eventuali pubblicazioni di cui il candidato è autore/coautore, attinenti al profilo professionale interessato, che devono essere edite a stampa e devono comunque essere presentate, avendo cura di evidenziare il proprio nome.

#### **Avvertenze:**

**La corretta e completa compilazione della domanda tramite la procedura online consente all'Amministrazione ed alla Commissione Esaminatrice di disporre di tutte le informazioni utili rispettivamente per la verifica del possesso dei requisiti di partecipazione e per la successiva valutazione dei titoli.**

**Si precisa che il candidato è responsabile del corretto inserimento dei dati così come vengono richiesti dalla piattaforma ed è tenuto ad immettere tutti i requisiti in ciascun campo della procedura on-line; laddove, in fase di valutazione dei dati inseriti questi non siano rinvenuti, per cause imputabili al candidato, gli stessi non saranno oggetto di valutazione da parte della Commissione Esaminatrice.**

**L'Amministrazione informa i candidati che non saranno prese in considerazione dichiarazioni generiche o incomplete. L'interessato è tenuto a specificare con esattezza tutti gli elementi e i dati necessari per una corretta valutazione.**

Per la compilazione della domanda di partecipazione on-line, il candidato deve leggere attentamente e seguire le indicazioni contenute nell' **Allegato Integrativo** e quelle contenute nel **"MANUALE D'USO"** per gli utenti, scaricabile dalla Piattaforma

I rapporti di lavoro/attività professionali in corso possono essere autocertificati limitatamente alla data in cui viene compilata la domanda.

Con riferimento al servizio prestato presso Aziende Sanitarie Pubbliche, il candidato deve indicare se ricorrono o non ricorrono le condizioni di cui all'ultimo comma art. 46 D.P.R. 761/79 che di seguito si riportano: "La mancata partecipazione, senza giustificato motivo, alle attività di aggiornamento professionale per un periodo superiore ai cinque anni comporta la riduzione del punteggio di anzianità (...).

La riduzione non può comunque superare il 50 per cento".

Per i servizi prestati presso gli Istituti di Ricovero e Cura a Carattere Scientifico di diritto privato, verranno valutati se detti Istituti abbiano provveduto all'adeguamento dei propri ordinamenti del personale come previsto dall'art. 25 del D.P.R. 20.12.1979, n. 761; in caso contrario i suddetti servizi saranno valutati per il 25% della rispettiva durata.

Per il servizio prestato presso Case di Cura private verrà valutato se le stesse operano in regime di accreditamento con il SSN; in assenza di tale indicazione il servizio non sarà considerato, qualora di dipendenza, nei titoli di carriera ma nel curriculum formativo e professionale.

Saranno valutati i titoli che il candidato ritenga opportuno presentare agli effetti della valutazione di merito (attività di servizio, borse di studio, incarichi libero-professionali ecc.).

Non è ammessa la produzione di documenti, pubblicazioni, ecc. dopo la scadenza del termine utile per la presentazione della domanda di partecipazione on-line.

#### **=====COMMISSIONE ESAMINATRICE VALUTAZIONE DEI TITOLI E PROVE D'ESAME=====**

La Commissione Esaminatrice del presente concorso sarà costituita secondo le disposizioni di cui agli artt. 5, 6 e 25 del D.P.R. 10 dicembre 1997 n. 483.

La Commissione ha a disposizione 100 punti per la valutazione così ripartiti:

- 20 punti per i titoli;
- 80 punti per le prove d'esame.

#### **PUNTEGGIO TITOLI**

I titoli saranno valutati dalla precitata Commissione, secondo le disposizioni contenute nel D.P.R. 10 dicembre 1997 n. 483, con i seguenti criteri:

- a) titoli di carriera punti 10
- b) titoli accademici e di studio punti 3
- c) pubblicazioni e titoli scientifici punti 3
- d) curriculum formativo e professionale punti 4

#### **TITOLI DI CARRIERA**

Servizi di ruolo prestati presso le Unità Sanitarie Locali o le Aziende Ospedaliere e servizi equipollenti, ai sensi dell'art. 22 e 23 del D.P.R. 10 dicembre 1997, n. 483:

- nel livello dirigenziale a concorso, o livello superiore, nella disciplina, punti 1,00 per anno;
- in altra posizione funzionale nella disciplina a concorso, punti 0,50 per anno;
- in disciplina affine, ovvero in altra disciplina, da valutare con i punteggi di cui sopra ridotti rispettivamente del 25 e del 50 per cento;
- a tempo pieno da valutare con i punteggi di cui sopra aumentati del 20%.

Servizio di ruolo quale medico presso pubbliche amministrazioni nelle varie qualifiche, secondo i rispettivi ordinamenti, punti 0,50 per anno.

#### **TITOLI ACCADEMICI E DI STUDIO**

- specializzazione nella disciplina oggetto del concorso, punti 1,00;
- specializzazione in una disciplina affine, punti 0,50;
- specializzazione in altra disciplina, punti 0,25;
- altre specializzazioni di ciascun gruppo da valutare con i punteggi di cui sopra ridotti del 50 per cento;

- altre lauree, oltre a quella richiesta per l'ammissione al concorso, comprese tra quelle previste per l'appartenenza al ruolo sanitario, punti 0,50 per ognuna, fino a un massimo di punti 1,00.

I punteggi relativi alle pubblicazioni sono attribuiti dalle Commissioni Esaminatrici con i criteri di cui all'art. 11 del D.P.R. 10 dicembre 1997 n. 483, con riguardo ai singoli elementi documentali formalmente prodotti in originale o copia autenticata ai sensi di legge.

Non è valutabile la specializzazione fatta valere come requisito di ammissione.

La specializzazione conseguita ai sensi del D. Lgs. 8 agosto 1991 n. 257 o D. Lgs 17 agosto 1999 n. 368, anche se fatta valere come requisito di ammissione, è valutata fra i titoli di carriera come servizio prestato nel livello iniziale del profilo stesso nel limite massimo della durata legale del corso di studi.

L'attività prestata quale specialista ambulatoriale a rapporto orario, presso strutture a diretta gestione delle aziende sanitarie e del Ministero della Salute in base ad accordi nazionali, è valutata con riferimento all'orario settimanale svolto rapportato a quello dei medici dipendenti dalle aziende sanitarie con orario a tempo definito. Le relative autocertificazioni di servizio devono contenere l'indicazione dell'orario di attività settimanale.

La valutazione del servizio militare sarà possibile solo previa presentazione dell'autocertificazione relativa al foglio matricolare.

#### **PUNTEGGIO PROVE D'ESAME**

I punti per le prove d'esame sono così ripartiti:

- 30 punti per la prova scritta;
- 30 punti per la prova pratica;
- 20 punti per la prova orale.

#### **PROVA SCRITTA:**

relazione su caso clinico simulato o su argomenti inerenti la disciplina messa a concorso o soluzione di una serie di quesiti a risposta sintetica inerenti la disciplina stessa.

#### **PROVA PRATICA:**

su tecniche e manualità peculiari della disciplina messa a concorso. La prova pratica deve comunque essere anche illustrata schematicamente per iscritto.

#### **PROVA ORALE:**

sulle materie inerenti la disciplina a concorso nonché sui compiti connessi alla funzione da conferire.

Sarà inoltre accertata la conoscenza dell'uso delle apparecchiature e delle applicazioni informatiche più diffuse e della lingua inglese, così come disposto dall'art. 37 del D.Lgs 165 del 30.03.2001 così come modificato dal D.Lgs. n. 75/2017.

### **=====AMMISSIONE/ ESCLUSIONE DEI CANDIDATI=====**

L'Amministrazione provvederà, con apposito atto deliberativo, all'ammissione dei candidati al concorso, previa verifica dei requisiti generali e specifici di ammissione indicati nel presente bando.

Tale pubblicazione sarà disposta sul sito internet istituzionale [www.ospedale.caserta.it](http://www.ospedale.caserta.it) sulla Home Page e nella sezione Avvisi & Concorsi e tale pubblicazione avrà valore di notifica ad ogni effetto di legge agli interessati.

L'esclusione dal concorso sarà disposta con provvedimento motivato da notificarsi con PEC entro trenta giorni dalla data di esecutività.

### **=====CONVOCAZIONE CANDIDATI=====**

La data, l'ora ed il luogo della prova scritta saranno comunicati ai candidati ammessi non meno di 15 (quindici) giorni prima della sua effettuazione con PEC personale. Ai candidati che conseguono l'ammissione alle prove successive, sarà data comunicazione della data, dell'ora e del luogo delle prove d'esame, con lettera raccomandata con avviso di ricevimento o PEC personale, almeno 20 (venti) giorni prima. L'ammissione alle prove è subordinata al riconoscimento dei candidati, da parte della Commissione Esaminatrice, mediante esibizione di valido documento di riconoscimento. Il superamento delle prove scritta e pratica è subordinato al raggiungimento di una valutazione di sufficienza espressa in termini numerici di almeno 21/30. L'ammissione alla prova pratica è subordinata al raggiungimento nella prova scritta del punteggio minimo previsto. Il superamento della prova orale è subordinato al raggiungimento di una valutazione di sufficienza espressa in termini numerici di almeno 14/20.

L'ammissione alla prova orale è subordinata al raggiungimento nella prova pratica del punteggio minimo previsto. La prova orale si svolgerà in un'aula aperta al pubblico. Le comunicazioni di non ammissione alle prove pratica e orale vengono effettuate dalla Commissione Esaminatrice.

Si ribadisce che **l'Amministrazione, non si assume responsabilità per il mancato recapito di comunicazioni dipendenti da inesatta indicazione dell'indirizzo PEC da parte del concorrente oppure da mancata o tardiva comunicazione del cambiamento o della disattivazione dell'indirizzo di posta elettronica.**

La prova scritta e la prova pratica potranno consistere anche nella soluzione di quesiti a risposta multipla o aperta e potranno essere effettuate mediante l'utilizzo di strumenti informatici, anche nella stessa giornata e in modo consecutivo.

L'ammissione alla prova orale è subordinata al raggiungimento nella prova pratica del punteggio minimo previsto.

La prova orale si svolgerà in un'aula aperta al pubblico.

La lista dei candidati ammessi alla prova orale verrà pubblicata sul sito dell'ente nella sezione dedicata al concorso.

I candidati che, per qualsiasi motivo, non si presentino a sostenere le prove di concorso nei giorni, nell'ora e nella sede stabilita, saranno dichiarati rinunciatari al concorso stesso.

E' tassativamente vietato l'utilizzo nei locali delle prove d'esame di telefonini o altri strumenti tecnici che consentano di comunicare con l'esterno. L'uso comporterà l'esclusione dalla prova, ovvero il suo annullamento, e consequenzialmente l'esclusione dalla procedura concorsuale.

Al termine delle prove d'esame, la Commissione Esaminatrice formula la "graduatoria" dei candidati idonei.

#### =====GRADUATORIA - TITOLI DI PRECEDENZA E PREFERENZA =====

La graduatoria dei candidati idonei è formulata secondo l'ordine dei punti della votazione complessiva riportata da ciascun candidato, con l'osservanza, a parità di punti, delle preferenze previste dall'art. 5 del D.P.R. 9 maggio n. 487 e successive modificazioni ed integrazioni.

Sono dichiarati vincitori, nei limiti dei posti complessivamente messi a concorso, i candidati utilmente collocati nella graduatoria degli idonei, tenuto conto di quanto disposto dall'art. 39, co. 15, del D. Lgs. n. 196/95 nonché da ogni altra vigente disposizione di legge in materia.

Ai sensi di quanto previsto dall'art. 1 commi 547 e 548 della Legge 30 dicembre 2018 n. 145 così come modificato dal D.L. 30 dicembre 2019 convertito con modificazioni dalla L. 28 febbraio 2020, n. 8, sono ammessi alla presente procedura concorsuale i medici in formazione specialistica iscritti a partire dal terzo anno del corso di formazione del relativo corso nella disciplina oggetto del concorso o in disciplina equipollente e/o affine.

All'esito positivo delle prove concorsuali, tali candidati saranno collocati in graduatoria separata. Al riguardo si precisa che l'eventuale assunzione a tempo indeterminato è subordinata all'esaurimento della graduatoria dei medici già specialisti alla data di scadenza del bando e al conseguimento del titolo di specializzazione, come previsto dal legislatore.

La graduatoria degli idonei, recante, tra gli altri, i nominativi dei vincitori del concorso, e la graduatoria separata degli specializzandi sono approvate con provvedimento del Direttore Generale dell'Azienda Ospedaliera S. Anna e San Sebastiano di Caserta e sono immediatamente efficaci. Entrambe le graduatorie saranno pubblicate sul sito internet aziendale **[www.ospedale.caserta.it](http://www.ospedale.caserta.it)** sulla home page e nella sezione **"Avvisi e concorsi"** e tale pubblicazione varrà quale notifica a tutti gli effetti.

Le graduatorie, ai sensi dell'art. 1, co. 149, Legge di Bilancio 2020 (27 Dicembre 2019, n. 160), sono efficaci per un periodo di 2 anni dalla data della pubblicazione per eventuali coperture di posti per i quali il concorso è stato bandito e che successivamente ed entro tale data dovessero rendersi disponibili.

#### =====COSTITUZIONE DEL RAPPORTO DI LAVORO=====

I candidati dichiarati vincitori del concorso saranno invitati a presentare, entro 30 giorni dalla data di comunicazione e, a pena di decadenza nei diritti conseguiti con la partecipazione al concorso stesso, i documenti di rito prescritti per l'assunzione ai fini della formale stipula del contratto individuale di lavoro.

Il contratto individuale di lavoro sarà stipulato sulla base dello schema approvato dall'Azienda.

Scaduto inutilmente il termine fissato dall'Azienda non si dà luogo alla stipula del contratto individuale di lavoro.

Entro il termine previsto dall'Azienda, i vincitori, ai fini della esclusività del rapporto di lavoro, devono dichiarare, sotto la propria responsabilità, di non avere altri rapporti di impiego pubblico o privato e di non trovarsi in nessuna delle situazioni di incompatibilità richiamate dall'articolo 53 del D. Lgs. n. 165/2001, dal D. Lgs. n. 502/92 e successive modificazioni ed integrazioni, dalla Legge n. 662/96 e dall'art. 72 della Legge n. 448/98, anche agli effetti di quanto previsto dal vigente C.C.N.L. dell'Area della Dirigenza Medica e Veterinaria in materia di corresponsione della indennità di esclusività del rapporto di lavoro.

Il rapporto di lavoro decorre, agli effetti economici, dalla data di effettiva assunzione in servizio e la conferma del rapporto di lavoro stesso è subordinata all'espletamento favorevole del periodo di prova di sei mesi, di cui all'art. 14 del CCNL 8/6/2000 dell'Area della Dirigenza Medica e Veterinaria.

Gli stessi inoltre si impegneranno a permanere presso questa Azienda, per un periodo non inferiore a 3 anni.

Condizione risolutiva del contratto, in qualsiasi momento, sarà l'aver presentato documenti falsi o viziati da invalidità non sanabile.

#### =====ULTERIORI DISPOSIZIONI=====

La partecipazione al concorso comporta l'accettazione, senza riserve, di tutte le prescrizioni e precisazioni del presente bando di concorso.

Ai sensi del D. Lgs. 30.06.2003 n. 196, i dati personali forniti dai candidati saranno raccolti presso l'Azienda, per le finalità di gestione del concorso e saranno trattati presso una banca dati automatizzata, anche successivamente all'eventuale instaurazione del rapporto di lavoro, per le finalità inerenti la gestione di tale rapporto.

Il conferimento di tali dati è indispensabile per lo svolgimento delle procedure concorsuali.

La presentazione della domanda di partecipazione da parte del candidato autorizza l'Azienda al trattamento dei dati ai fini della gestione del pubblico concorso.

L'accesso agli atti è consentito ai sensi della Legge 241/1990 e secondo le modalità del vigente regolamento aziendale in materia di diritto di accesso.

L'Azienda si riserva di attingere dalla graduatoria nella misura e nei tempi ritenuti a suo insindacabile giudizio coerenti con le proprie esigenze riferite al profilo professionale oggetto del presente bando.

Nei casi di decadenza o di rinuncia del nominato, l'Amministrazione si riserva la facoltà di procedere alla nomina, secondo l'ordine della graduatoria, di altri candidati.

L'amministrazione garantisce parità e pari opportunità tra uomini e donne per l'accesso all'impiego e per il trattamento sul luogo di lavoro, così come disposto dall'art. 7 comma 1 - del decreto legislativo n. 165/2001.

La partecipazione al presente concorso implica l'accettazione di tutte le clausole ivi previste.

Per quanto non espressamente previsto dal presente bando di concorso saranno applicate le disposizioni di cui al D.P.R. 10 dicembre 1997 n. 483, in materia di disciplina concorsuale per il personale dirigenziale del Servizio Sanitario Nazionale, ed al D.P.R. 9 maggio 1994 n. 487.

L'Azienda si riserva la facoltà, in regime di autotutela, di prorogare, sospendere, revocare o modificare la presente procedura selettiva, qualora ne rilevasse la necessità o l'opportunità per ragioni di pubblico interesse o per disposizioni di legge, senza che i candidati possano sollevare eccezione o vantare diritti di sorta e senza l'obbligo della comunicazione, ai singoli concorrenti, del relativo provvedimento.

La partecipazione al presente concorso implica l'accettazione di tutte le clausole ivi previste.

Per eventuali informazioni, gli aspiranti potranno rivolgersi all'Unità Operativa Complessa "Gestione Risorse Umane – Settore concorsi e mobilità" di questa Azienda Ospedaliera, sita in Caserta, Via Tescione snc, tel. 0823/232688 - 0823/232025 - e-mail: [personale@ospedale.caserta.it](mailto:personale@ospedale.caserta.it), pec: [gestionerisorseumane@ospedalecasertapec.it](mailto:gestionerisorseumane@ospedalecasertapec.it).

IL DIRETTORE GENERALE  
Dott. Gaetano Gubitosa

**Allegato costituente parte integrante e sostanziale del CONCORSO PUBBLICO, PER TITOLI ED ESAMI, PER LA COPERTURA, A TEMPO INDETERMINATO, DI N. 2 POSTI DI DIRIGENTE MEDICO – DISCIPLINA CHIRURGIA VASCOLARE.**

In riferimento a quanto previsto nel Concorso pubblico in oggetto in esecuzione della deliberazione n° 825 del 21.10.2022 per la procedura per titoli e colloquio per la copertura a tempo indeterminato di n. 2 posti di Dirigente Medico – Chirurgia Vascolare.

La domanda di ammissione al concorso potrà essere inviata **esclusivamente** in via telematica collegandosi al portale <https://aorncaserta.concorsismart.it/> con le modalità previste, fra cui si evidenzia:

- Il candidato dovrà cliccare sul link sopra indicato per accedere alla piattaforma Concorsi Smart;
- Accedere alla piattaforma tramite il Sistema Pubblico di Identità Digitale (SPID);
- Dopo aver completato la procedura di registrazione e aver acconsentito al trattamento dei dati personali, sarà possibile accedere alle Sezione “**Concorsi**” e accedere alla procedura di interesse.

La procedura per la presentazione delle domande sarà attiva dal giorno successivo a quello della data di pubblicazione del presente bando sul Bollettino Ufficiale della Regione Campania alle ore 00:01 e verrà automaticamente disattivata alle ore 23:59 del 15° giorno successivo (l’assistenza ai candidati con il Team di Assistenza Concorsi Smart è garantita fino alle ore 18:00 del giorno di scadenza indicato).

Per la compilazione della domanda di partecipazione on-line, il candidato deve leggere attentamente e seguire le indicazioni contenute nel seguente **Allegato Integrativo** e quelle contenute nel “**MANUALE D’USO**” per gli utenti, scaricabile dalla Piattaforma.

Nello specifico, nella compilazione della domanda telematica nella parte sinistra della schermata apparirà il menu di tutte le **Sezioni** che dovranno essere compilate:

- la dichiarazione relativa ai titoli di studio necessari per l’ammissione deve essere resa nella sezione “*Titoli di studio e abilitazioni professionali*” ed il candidato dovrà indicare la struttura presso la quale il titolo è stato conseguito e la data del conseguimento. Il titolo di studio conseguito all’estero deve avere ottenuto, entro la data di scadenza del termine utile per la presentazione della domanda, il riconoscimento al titolo italiano rilasciato dalle competenti autorità, che dovrà essere allegato alla domanda;
- le dichiarazioni relative agli ulteriori titoli di studio, di cui il candidato è in possesso, possono essere rese nella stessa sezione “*Titoli di studio e abilitazioni professionali*”;
- le dichiarazioni inerenti i servizi prestati con rapporto di dipendenza presso Aziende ed Enti del SSN, Istituti di Ricovero e Cura a carattere scientifico (IRCCS) pubblici e Case di Cura convenzionate/accreditate o servizi equiparati nel profilo professionale a concorso o in qualifiche corrispondenti o nel corrispondente profilo a concorso della categoria inferiore o in qualifiche corrispondenti o in mansioni assimilabili al profilo richiesto, devono essere rese nella sezione “*Esperienze lavorative presso PA come dipendente*”. Le dichiarazioni devono contenere l’esatta denominazione dell’Ente presso il quale il servizio è prestato, il profilo professionale, la categoria di inquadramento ed il periodo di servizio effettuato (giorno, mese e anno di inizio e di termine), se a tempo pieno o part-time (in questo caso specificare la percentuale). Il candidato dovrà decurtare gli eventuali periodi di aspettativa senza assegni con interruzione del servizio;
- le dichiarazioni inerenti i servizi prestati in regime di libera professione o di collaborazione coordinata e continuativa o a progetto, tramite Agenzie Interinali, Cooperative o Aziende private, presso Aziende ed Enti del SSN, Istituti di Ricovero e Cura a carattere scientifico (IRCCS) pubblici e Case di Cura convenzionate/accreditate, nel profilo professionale a concorso o in qualifiche corrispondenti o nel corrispondente profilo a concorso della categoria inferiore o in qualifiche corrispondenti o in mansioni assimilabili al profilo richiesto, devono essere rese nella sezione “*Altre esperienze lavorative presso PA*”; le dichiarazioni devono contenere l’esatta denominazione dell’Ente presso il quale il servizio è prestato, il profilo professionale, la categoria di inquadramento ed il periodo di servizio effettuato (giorno, mese e anno di inizio e di termine), se a tempo pieno o part-time (in questo caso specificare la percentuale). Il candidato dovrà decurtare gli eventuali periodi di aspettativa senza assegni con interruzione del servizio;
- le dichiarazioni relative ai servizi prestati presso le Istituti di Ricovero e Cura a carattere scientifico (IRCCS) di diritto privato devono essere rese nella sezione “*Esperienze lavorative presso privati*” con l’indicazione dell’esatta denominazione dell’Istituto, la sede, il profilo professionale, la data di inizio e termine, se trattasi di servizio a tempo pieno o part-time.
- le dichiarazioni relative ai periodi di servizio prestati all’estero o presso organismi internazionali, , se hanno

ottenuto il riconoscimento dalle autorità competenti entro la data di scadenza del termine utile per la presentazione della domanda, devono essere rese nelle sezioni dedicate, di cui sopra; il candidato dovrà specificare l'esatta denominazione dell'Ente presso il quale il servizio è prestato, il profilo professionale, la categoria di inquadramento ed il periodo di servizio svolto (giorno, mese e anno di inizio e di termine), se a tempo pieno o part-time (in questo caso specificare la percentuale), eventuali interruzioni del rapporto di impiego, i motivi della cessazione nonché gli estremi del provvedimento di riconoscimento. Il candidato, qualora non abbia ottenuto il decreto di riconoscimento del servizio prestato, potrà inserire la sua esperienza lavorativa nella sezione "*Esperienze lavorative presso privati*";

- le dichiarazioni relative ai periodi di effettivo servizio militare di leva, di richiamo alle armi, di ferma volontaria e di rafferma, se svolti con mansioni riconducibili al profilo oggetto del concorso o se svolti in profilo o mansioni diverse da quelle a concorso, sono dichiarabili, ai sensi dell'art. 20 comma 2 del D.P.R. n. 220/2001, nella sezione "*Esperienze lavorative presso PA come dipendente*", in cui deve essere specificato se il servizio stesso sia stato svolto o meno con la stessa mansione / qualifica messa a concorso. Lo stesso vale per il servizio civile.
- le dichiarazioni relative ai servizi prestati presso Case di cura con rapporto di dipendenza o libera professione o altra tipologia, se la struttura non è accreditata/convenzionata con il SSN dovranno essere inserite nella sezione "*Esperienze lavorative presso privati*";
- le dichiarazioni relative alle pubblicazioni e ai titoli scientifici dovranno essere inserite nella sezione "*Articoli e pubblicazioni*". Eventuali pubblicazioni, edite a stampa, dovranno essere allegate nella sezione "*Allegati*". Le pubblicazioni devono essere complete, non saranno oggetto di valutazione le pubblicazioni soltanto dichiarate, autocertificate o soltanto elencate nella domanda di partecipazione on-line ma NON allegate;
- le dichiarazioni relative alla frequenza di corsi di aggiornamento, convegni e congressi dovranno essere inserite nella sezione "*Corsi convegni congressi*" indicando la denominazione dell'Ente organizzatore, la sede, la data di svolgimento, il numero di ore formative effettuate e se trattasi di eventi con verifica finale o con assegnazione di eventuali ECM;
- le dichiarazioni relative ad incarichi di docenza conferiti da Enti Pubblici dovranno essere rese nella sezione "*Attività di docenza presso PA*" e dovranno contenere: denominazione dell'Ente che ha conferito l'incarico, oggetto/materia di docenza e ore effettive di lezione svolte;

Il candidato portatore di handicap potrà specificare nella domanda telematica, ai sensi di quanto previsto dall'art. 20 della L. 104/92, nella sezione di riferimento, l'ausilio necessario in relazione al proprio handicap, nonché l'eventuale necessità di tempi aggiuntivi per l'espletamento della prova prevista, specificando altresì, ai sensi dell'art. 25 comma 9 del D.L. 90/2014, la percentuale di invalidità (allegare relativa documentazione).

Il candidato, in caso di possesso di disturbo specifico dell'apprendimento (DSA), opportunamente documentato ed esplicitato con apposita dichiarazione resa dalla commissione medico-legale dell'ASL di riferimento o da equivalente struttura pubblica, che dovrà esplicitare le limitazioni che l'handicap o il DSA determina in funzione della procedura selettiva, potrà specificare nella domanda telematica, nella sezione di riferimento, l'ausilio necessario in relazione al proprio handicap, nonché l'eventuale necessità di tempi aggiuntivi per l'espletamento della prova prevista. La concessione e l'assegnazione di ausili, misure dispensative, sostitutive, strumenti compensativi e/o tempi aggiuntivi è determinata a insindacabile giudizio della commissione esaminatrice, sulla scorta della documentazione esibita. e dell'esame obiettivo di ogni specifico caso. In ogni caso, i tempi aggiuntivi non eccederanno il 50% del tempo assegnato per la prova. Tutta la documentazione di supporto alla dichiarazione resa sul proprio handicap o DSA dovrà essere allegata alla domanda di partecipazione. Il mancato caricamento di tale documentazione non consente di fornire adeguatamente l'assistenza richiesta.

Si precisa inoltre che i dati attinenti ai titoli hanno natura facoltativa e l'eventuale omissione dei medesimi sarà causa di mancata valutazione degli stessi.

Al termine della compilazione di tutte le Sezioni, si può procedere all'invio della DOMANDA DI PARTECIPAZIONE. La domanda potrà essere trasmessa solo dopo aver completato tutte le Sezioni e confermato l'invio. In caso contrario il sistema genererà automaticamente un messaggio di richiesta di compilazione dei campi mancanti e di errore.

-Nella Sezione "*Conferma e Invio*" saranno visualizzati i seguenti campi:

- *Annulla domanda*: permette di eliminare tutte le Sezioni della domanda compilata;
- *Anteprima domanda*: permette di visualizzare l'anteprima della domanda compilata e scaricarla;

- *Invia domanda*: consente di inviare definitivamente la propria candidatura.

Il sistema informatico inoltrerà al candidato una e-mail di conferma dell'avvenuto invio della domanda. Qualora non si ricevesse la mail, è possibile scaricare e stampare il riepilogo della domanda nella Sezione "*Riepilogo Candidatura*".

Per la **modifica** e **variazione** di eventuali informazioni erroneamente inserite o mancanti, il candidato può effettuare richiesta di riapertura della domanda contattando l'assistenza attraverso la **chat dedicata sulla Piattaforma**. La riapertura è possibile entro le ore 17:00 del giorno di scadenza del presente Avviso. Una volta effettuate le modifiche, il candidato dovrà inviare nuovamente la domanda di partecipazione, cliccando il tasto *Invia domanda*, presente nella Sezione "*Conferma e Invio*".

Il termine di presentazione delle domande è perentorio e, pertanto, non è ammessa la presentazione di documenti oltre la scadenza del termine utile per l'invio delle domande o con modalità diverse da quelle indicate.

**Si consiglia di non inoltrare la domanda in prossimità delle ultime ore dell'ultimo giorno utile per la presentazione, per evitare sovraccarichi del sistema, dei quali il AORN Caserta delle Infrastrutture e delle mobilità sostenibili non assume responsabilità alcuna.**

I candidati possono verificare i propri documenti allegati nella Sezione ALLEGATI.

I candidati dovranno **ALLEGARE** alla domanda on-line soltanto i seguenti documenti:

- Provvedimento di equipollenza/equiparazione dei titoli di studio conseguiti all'estero, se si è dichiarato nella Sezione "*Titoli di studio e abilitazioni professionali*";
- Provvedimento di equiparazione per i servizi prestati all'estero, riconosciuti equiparati al servizio prestato in Italia (è necessario compilare la sezione con i dati del "provvedimento" nella sezione presso "*Esperienze lavorative presso PA come dipendente*");
- l'eventuale certificazione medica rilasciata da Struttura Sanitaria abilitata, comprovante lo stato di disabilità e/o di DSA, che indichi l'ausilio necessario in relazione alla propria disabilità, e/o la necessità di tempi aggiuntivi per l'espletamento della prova concorsuale, così come prescritto dalla vigente normativa di riferimento;
- le eventuali pubblicazioni, di cui il candidato è autore/coautore, attinenti al profilo professionale a concorso ed edite a stampa, avendo cura di evidenziare il proprio nome (qualora il candidato fosse autore di libro, non sarà necessario allegare l'intera opera ma esclusivamente il frontespizio).

Ciascun documento allegato dovrà essere costituito da un **unico file** in formato jpg o pdf e non superare i 20 MB.

La domanda sarà considerata presentata nel momento in cui il candidato concluderà correttamente la procedura on-line di iscrizione al concorso e riceverà dal sistema il messaggio di avvenuto invio della domanda.

**È esclusa ogni altra forma di presentazione e trasmissione. Pertanto, eventuali domande pervenute con altre modalità non verranno prese in considerazione.**

Non saranno prese in considerazione le domande che, per qualsiasi causa, non esclusa la forza maggiore o il fatto di terzi, non siano pervenute all'Ente secondo le modalità e nel termine sopra indicati.

La corretta e completa compilazione della domanda tramite la procedura telematica consente all'Amministrazione ed alla Commissione Esaminatrice di disporre di tutte le informazioni utili rispettivamente per la verifica del possesso dei requisiti di partecipazione e per la successiva valutazione dei titoli.

L'Amministrazione informa i candidati che non saranno prese in considerazione dichiarazioni generiche o incomplete.

Il candidato è tenuto a specificare con esattezza tutti gli elementi e i dati necessari per una corretta valutazione.

L'Amministrazione si riserva la facoltà di verificare la veridicità delle dichiarazioni prodotte nonché di richiedere la documentazione relativa prima di emettere il provvedimento finale favorevole.

Viene sottolineato che, ferme restando le sanzioni penali previste, ai sensi e per gli effetti degli artt. 48 e 76, del

D.P.R. 28.12.2000, n. 445, per le ipotesi di falsità in atti e dichiarazioni mendaci, qualora dal controllo effettuato dalla Amministrazione emerga la non veridicità del contenuto della dichiarazione, il dichiarante decade dai benefici eventualmente conseguenti al provvedimento.

Per **supporto ed assistenza** relativi alla presente procedura, i candidati possono contattare il **Team di Assistenza Concorsi Smart** attraverso la chat presente in piattaforma, cliccando sul tasto "**Contattaci**" in basso a destra della pagina. La chat automatica, con operatore virtuale, è attiva 24 ore su 24, 7 giorni su 7 e fornisce risposte preimpostate alle domande più frequenti. Sarà possibile interrogare il sistema per ottenere indirizzi di posta elettronica specifici a cui rivolgersi. Per informazioni non reperibili autonomamente o tramite Chatbot, è possibile parlare direttamente con gli operatori digitando la parola "Operatore". Gli addetti all'assistenza sono disponibili dal lunedì al venerdì, dalle ore 9:00 alle 13:00 e dalle ore 14:00 alle 18:00 (esclusi i festivi)

Per tutto quanto ivi non previsto si fa rinvio all'Avviso in oggetto.

## **AZIENDA OSPEDALIERA DI RILIEVO NAZIONALE "A. CARDARELLI"**

**Via A. Cardarelli, 9 Napoli**  
**Codice Fiscale 06853240635**

### **BANDO DI AVVISO PUBBLICO, PER SOLI TITOLI, PER IL CONFERIMENTO DI N° 6 INCARICHI A TEMPO DETERMINATO, PER 6 MESI EVENTUALMENTE RINNOVABILE, DI DIRIGENTE MEDICO – DISCIPLINA MEDICINA D'EMERGENZA - URGENZA.**

In esecuzione della Delibera n° 1162 del 14/11/2022 è indetto Avviso Pubblico, per soli titoli, per il conferimento a tempo determinato, per mesi sei eventualmente rinnovabili di:

#### **N° 6 INCARICHI DI DIRIGENTE MEDICO - DISCIPLINA MEDICINA D'EMERGENZA - URGENZA.**

Per la partecipazione alla presente procedura è richiesto il possesso dei seguenti requisiti:

#### **1. REQUISITI SPECIFICI DI AMMISSIONE:**

**a)** Laurea in Medicina e Chirurgia;

**b)** Specializzazione nella disciplina di Medicina d'Emergenza-Urgenza o nelle seguenti specifiche discipline equipollenti e/o affini:

Medicina d'Urgenza, Medicina Interna, Medicina Generale, Chirurgia d'Urgenza e di Pronto Soccorso, Chirurgia Generale, Cardiologia, Gastroenterologia, Gastroenterologia ed Endoscopia digestiva, Malattie dell'Apparato Respiratorio, Geriatria, Allergologia e immunologia clinica.

**c)** Iscrizione all'Albo dell'Ordine dei Medici. L'iscrizione al corrispondente Albo professionale di uno dei Paesi dell'Unione Europea determina l'obbligo di iscrizione all'Albo in Italia prima dell'assunzione in servizio;

Se conseguiti all'estero, i titoli di studio devono essere riconosciuti equiparati agli analoghi titoli di studio acquisiti in Italia, secondo la normativa vigente;

#### **2. REQUISITI GENERALI DI AMMISSIONE:**

a) cittadinanza italiana, salvo le equiparazioni stabilite dalle leggi vigenti, o cittadinanza di uno dei Paesi dell'Unione Europea;

b) idoneità fisica all'impiego. L'accertamento dell'idoneità fisica all'impiego, e' effettuata, a cura dell'A.O.R.N. "A. Cardarelli", prima dell'immissione in servizio. Il personale dipendente delle Amministrazioni ed Enti di cui agli articoli 25 e 26, comma 1, del D.P.R. n. 761/79 è dispensato dalla visita medica;

c) assenza di cause di impedimento al godimento dei diritti civili e politici;

d) posizione nei confronti degli obblighi di leva;

e) assenza di validi ed efficaci atti risolutivi di precedenti rapporti d'impiego eventualmente costituiti con pubbliche amministrazioni a causa d'insufficiente rendimento o per produzione di documenti falsi o viziati da invalidità non sanabile;

f) assenza di cause ostative all'accesso eventualmente prescritte ai sensi di legge per la costituzione del rapporto di lavoro.

La partecipazione all'Avviso non è soggetta a limiti di età (fatto salvo il limite previsto per il collocamento a riposo d'ufficio) ai sensi dei commi 6 e 7 dell'art. 3 della Legge 15.05.1997, n 127, e successive modifiche ed integrazioni.

Tutti i requisiti di ammissione devono essere posseduti alla data di scadenza del termine utile per la presentazione delle domande di ammissione alla procedura concorsuale, a pena di esclusione dalla partecipazione alla procedura.

#### **3. MODALITA' E TERMINI DI PRESENTAZIONE DELLE DOMANDE**

La domanda di partecipazione all'Avviso, pena esclusione, dovrà essere **PRODOTTA ESCLUSIVAMENTE TRAMITE PROCEDURA TELEMATICA**, presente nel sito

<https://ospedalecardarelli.iscrizioneconcorsi.it> secondo le modalità di seguito indicate.

La procedura informatica per la presentazione delle domande sarà attiva a partire dal giorno successivo alla pubblicazione sul **BURC** del presente bando, e verrà automaticamente disattivata alle ore 23.59 del

**SETTIMO** giorno successivo alla data di pubblicazione sul burc, con la precisazione che, qualora tale giorno di scadenza sia festivo, il termine sarà prorogato al primo giorno immediatamente successivo non festivo. Pertanto, dopo tale termine, non sarà più possibile effettuare la compilazione online della domanda di partecipazione e non sarà ammessa la produzione di altri titoli o documenti a corredo della domanda. Inoltre non sarà più possibile effettuare rettifiche o aggiunte. Il termine di cui sopra è perentorio. Saranno esclusi dall'Avviso i candidati le cui domande non siano state inviate secondo le modalità di seguito indicate.

## **PROCEDURA DI REGISTRAZIONE E COMPILAZIONE ON – LINE DELLA DOMANDA E DEI RELATIVI TITOLI PER LA PARTECIPAZIONE ALL'AVVISO**

La compilazione della domanda potrà essere effettuata 24 ore su 24 (salvo momentanee interruzioni per manutenzione del sito) da computer collegato alla rete internet e dotato di un browser di navigazione aggiornato tra quelli di maggiore diffusione (Chrome, Explorer, Firefox, Safari) che supporti ed abbia abilitati JavaScript e Cookie. La compatibilità con i dispositivi mobili (smartphone, tablet) non è garantita. Si consiglia di effettuare la registrazione, procedere alla compilazione della domanda e stampare la conferma dell'iscrizione con largo anticipo.

### **REGISTRAZIONE NEL SITO AZIENDALE**

- Collegarsi al sito internet: <https://ospedalecardarelli.iscrizioneconcorsi.it>
- Cliccare su “pagina di registrazione” ed inserire i dati richiesti. Fare attenzione al corretto inserimento della e-mail (non PEC, non indirizzi generici o condivisi, ma mail personale) perché a seguito di questa operazione il programma invierà una e-mail al candidato con le credenziali provvisorie (Username e Password) di accesso al sistema di iscrizione ai concorsi on-line (attenzione l'invio non è immediato quindi registrarsi per tempo).
- Collegarsi, una volta ricevuta la mail, al link indicato nella stessa per modificare la Password provvisoria con una password segreta e definitiva a vostra scelta che dovrà essere conservata per gli accessi successivi al primo, attendere poi qualche secondo per essere automaticamente reindirizzati;

### **ISCRIZIONE ON LINE ALL'AVVISO PUBBLICO**

- Dopo aver inserito Username e Password definitiva e compilato e salvato i dati anagrafici richiesti nella scheda “Utente”, selezionare la voce di menù “Selezioni”, per accedere alla schermata dei concorsi ed avvisi disponibili.
- Cliccare l'icona “Iscriviti” corrispondente al concorso/avviso al quale intende partecipare.
- Il candidato accede alla schermata di inserimento della domanda, dove deve dichiarare il **POSSESSO DEI REQUISITI GENERALI E SPECIFICI** richiesti per l'ammissione all'Avviso.
- Si inizia dalla scheda “Anagrafica”, che deve essere compilata in tutte le sue parti e dove va allegata la scansione del documento di identità, cliccando il bottone “aggiungi documento” (dimensione massima 1 mb).
- Per iniziare cliccare il tasto “Compila” ed al termine dell'inserimento, confermare cliccando il tasto in basso “Salva”; Proseguire con la compilazione delle ulteriori pagine di cui si compone in format, il cui elenco è disposto sul lato sinistro dello schermo, e che via via che vengono compilate, risultano spuntate in verde, con riportato al lato il numero delle dichiarazioni rese. Le stesse possono essere compilate in più momenti, in quanto è possibile accedere a quanto caricato ed aggiungere/correggere/cancellare i dati, fino a quando non si conclude la compilazione cliccando su “Conferma ed invio”. Si sottolinea che tutte le informazioni (requisiti specifici di ammissione, titoli di carriera ed esperienze professionali e formative) di cui sopra, dovranno essere indicate in modo preciso ed esaustivo in quanto si tratta di dati sui quali verrà effettuata la verifica del possesso dei requisiti per la partecipazione al concorso/avviso, degli eventuali titoli di preferenza o di riserva dei posti, nonché la valutazione dei titoli. Si tratta di una dichiarazione resa sotto la propria personale responsabilità ed ai sensi del D.P.R. 28.12.2000, n. 445. I rapporti di lavoro/attività professionali in corso possono essere autocertificati limitatamente alla data in cui viene compilata la domanda (quindi, in caso di servizi ancora in corso, nel campo corrispondente alla data di fine rapporto il candidato deve inserire la data di compilazione della domanda).
- **ATTENZIONE** per alcune tipologie di titoli è possibile ed è necessario, al fine dell'accettazione della domanda e della eventuale valutazione, effettuare la scannerizzazione dei documenti e fare l'upload direttamente nel format on line.

I documenti che devono essere necessariamente allegati a pena di esclusione sono:

- a. documento di identità valido;
- b. documenti comprovanti i requisiti che consentono ai cittadini non italiani e non comunitari di partecipare al presente avviso (permesso di soggiorno CE per soggiornanti di lungo periodo o la titolarità dello status di rifugiato, ovvero dello status di protezione sussidiaria);
- c. il Decreto ministeriale di riconoscimento del titolo di studio valido per l'ammissione, se conseguito all'estero;

I documenti che devono essere allegati pena la mancata valutazione/decadenza dei benefici sono:

- a. il Decreto ministeriale di equiparazione dei titoli di servizio svolti all'estero (da inserire nella pagina "Servizio presso ASL/PA come dipendente");
- b. le Pubblicazioni effettuate Nei casi suddetti effettuare la scannerizzazione dei documenti e l'upload (come indicato nella spiegazione di "Anagrafica" ed allegarli seguendo le indicazioni e cliccando il bottone "aggiungi allegato", ponendo attenzione alla dimensione richiesta nel format

• Terminata la compilazione di tutte le sezioni, cliccare su "Conferma ed invio". Dopo avere reso le dichiarazioni finali e confermato sarà possibile stampare la domanda definitiva tramite la funzione **"STAMPA DOMANDA"**.

• **ATTENZIONE:** a seguito della conferma, la domanda risulterà bloccata e sarà inibita qualsiasi altra modifica e integrazione, prestare quindi attenzione. Il candidato deve obbligatoriamente procedere allo scarico della domanda, alla sua firma e successivo upload cliccando il bottone "Allega la domanda firmata".

• Solo al termine di quest'ultima operazione comparirà il bottone "Invia l'iscrizione" che va cliccato per inviare definitivamente la domanda. Il candidato riceverà una mail di conferma iscrizione con allegata la copia della domanda. Il mancato inoltro informatico della domanda firmata, determina l'automatica esclusione del candidato dall'Avviso di cui trattasi. Ai sensi dell'art. 71 del D.P.R. 28.12.2000, n. 445 e s.m.i., l'Amministrazione procederà ad idonei controlli, anche a campione sulla veridicità delle dichiarazioni rese nel format. Qualora emerga la non veridicità del contenuto delle dichiarazioni, il dichiarante decade dai benefici eventualmente conseguiti in seguito al provvedimento emanato, sulla base della dichiarazione non veritiera.

## ASSISTENZA

Le richieste di assistenza possono essere avanzate tramite l'apposita funzione disponibile alla voce di menù "RICHIEDI ASSISTENZA" sempre presente nella sezione a sinistra della pagina web. Le richieste di assistenza verranno evase durante l'orario di lavoro e compatibilmente con gli altri impegni del servizio. Si garantisce una risposta entro 5 giorni lavorativi dalla richiesta e non potranno essere soddisfatte nei 3 giorni antecedenti la data di scadenza del concorso. Si suggerisce di leggere attentamente il MANUALE ISTRUZIONI per l'uso della procedura, di cui sopra, e disponibili nella sezione a sinistra della pagina web PROCEDURA DI EVENTUALE INTEGRAZIONE DI ULTERIORI TITOLI E DOCUMENTI ALLA DOMANDA DI PARTECIPAZIONE AL CONCORSO: Dopo l'invio on-line della domanda è possibile richiedere la riapertura della domanda inviata per la produzione di ulteriori titoli o documenti ad integrazione della stessa fino a 3 giorni prima della data di scadenza del presente bando, tramite l'apertura di una richiesta di assistenza per mezzo della apposita funzione "Richiedi assistenza"

NOTA BENE: si fa presente che la riapertura della domanda per la produzione di ulteriori titoli e documenti comporta l'annullamento della domanda precedentemente redatta on-line, con conseguente perdita di validità della ricevuta di avvenuta compilazione. Quindi tale procedura prevede la ripresentazione integrale della domanda di iscrizione on-line da parte del candidato utilizzando la stessa modalità prevista al paragrafo 'ISCRIZIONE ON LINE AL CONCORSO PUBBLICO'.

## 4. AMMISSIONE ALL'AVVISO:

L'Azienda provvederà a verificare la sussistenza dei requisiti richiesti dall'avviso, nonché la regolarità della domanda di partecipazione.

L'esclusione dalla procedura è deliberata con provvedimento motivato dal Direttore Generale dell'A.O.R.N. "A. CARDARELLI". L'elenco dei candidati ammessi e dei candidati non ammessi verrà pubblicato sul sito web aziendale <http://www.ospedalecardarelli.it>, nell'area **Amministrazione**

**Trasparente, sezione Bandi di Concorso, sottosezione Avviso (contratto a tempo determinato), con valore di notifica a tutti gli effetti.**

## **5. COMMISSIONE ESAMINATRICE**

La valutazione dei titoli e del Curriculum verrà effettuata da una Commissione, nominata con apposito atto del Direttore Generale dell'Azienda.

La Commissione procede alla formulazione della graduatoria sulla base della valutazione del curriculum di carriera e professionale.

La Commissione dispone complessivamente di 20 punti così ripartiti:

- o titoli di carriera: punti 10;
- o titoli accademici e di studio: punti 3;
- o pubblicazioni e titoli scientifici: punti 3;
- o curriculum formativo professionale: punti 4;

Le categorie dei titoli ed i punteggi attribuibili sono quelli di cui al D.P.R. 483/1997.

Per la valutazione delle pubblicazioni, dei titoli scientifici, dei curricula, nonché dei titoli accademici e di studio si applicheranno i criteri di cui agli articoli 11 e 27 del citato decreto.

**La graduatoria finale sarà pubblicata sul sito internet aziendale <http://www.ospedalecardarelli.it>, nell'area Amministrazione Trasparente, sezione Bandi di Concorso, sottosezione Avviso (contratto a tempo determinato), e varrà quale notifica agli interessati dell'esito dell'avviso.**

## **6. CONFERIMENTO DELL'INCARICO**

L'attribuzione dell'incarico è effettuata dal Direttore Generale dell'Azienda sulla base della graduatoria formulata dalla Commissione.

Il vincitore o la vincitrice, ai fini della stipulazione del contratto individuale di lavoro, sarà invitato a presentare i documenti che l'Amministrazione stessa indicherà, con specifica richiesta.

Ai fini giuridici ed economici la nomina decorre dalla data dell'effettiva immissione in servizio.

Al vincitore o alla vincitrice sarà attribuito il trattamento economico fondamentale ed accessorio, previsto dal CCNL dell'area della Dirigenza Medica del Servizio Sanitario Nazionale, all'atto dell'assunzione. **I candidati devono essere disponibili all'assunzione immediata.**

## **7. TUTELA DEI DATI PERSONALI – INFORMATIVA SULLA PRIVACY:**

Tutti i dati personali di cui l'Amministrazione sia venuta in possesso in occasione dell'espletamento delle procedure selettive verranno trattati nel rispetto del D. Lgs. 30/6/2003, n. 196, nonché del Regolamento Europeo n. 679/2016; la presentazione della domanda da parte del candidato implica il consenso al trattamento dei propri dati personali, compreso i dati sensibili, a cura del personale assegnato all'ufficio preposto alla conservazione delle domande ed all'utilizzo delle stesse per lo svolgimento delle procedure selettive. Gli stessi potranno essere messi a disposizione di coloro che, dimostrando un attuale e concreto interesse nei confronti della suddetta procedura, ne facciano espressa richiesta ai sensi dell'art. 22 della Legge 241/90 e successive modificazioni e integrazioni. L'interessato gode dei diritti di cui all'articolo 7 del D.Lgs 196/2003 e s.m.i., cioè di conoscere i dati che lo riguardano, di chiederne l'aggiornamento, la rettifica, il completamento, la cancellazione o il blocco in caso di violazione di legge, nonché il diritto di opporsi al loro trattamento per motivi legittimi, nel rispetto tuttavia dei termini perentori previsti relativamente alla procedura di chi trattasi.

## **8. MODIFICA, SOSPENSIONE E REVOCA DELL'AVVISO:**

L'Azienda si riserva la facoltà, per legittimi motivi, di modificare, sospendere o revocare, in tutto o in parte il presente Avviso o riaprire e/o prorogare i termini di presentazione delle domande, a suo insindacabile giudizio ed in qualsiasi momento, senza che gli aspiranti e/o i graduati possano sollevare eccezioni, diritti o pretese e senza l'obbligo della comunicazione, ai singoli concorrenti, del relativo provvedimento.

## **9. NORME FINALI:**

E' garantita la pari opportunità tra uomini e donne per l'accesso al lavoro, così come previsto dalla L. 125/91 e dall'art. 35 e 57 del D.Lgs. 165/2001.

Le istanze già pervenute o che perverranno prima della pubblicazione del presente avviso sul Bollettino Ufficiale della Regione Campania non saranno prese in considerazione e saranno archiviate senza alcuna comunicazione agli interessati, in quanto il presente avviso costituisce a tutti gli effetti notifica nei confronti degli interessati anche dell'esito di dette domande.

Il presente bando sarà integralmente pubblicato all'Albo pretorio dell'Azienda, nonché sul sito internet aziendale all'indirizzo <http://www.ospedalecardarelli.it>, **nell'area Amministrazione Trasparente, sezione Bandi di Concorso, sottosezione Avviso (contratto a tempo determinato)**, dopo la pubblicazione sul Bollettino Ufficiale della Regione Campania.

Per eventuali informazioni gli aspiranti potranno rivolgersi all'U.O.C. G.R.U., Settore Acquisizione Risorse Umane, dell'A.O.R.N. "A. CARDARELLI", Via Antonio Cardarelli n. 9, c.a.p. 80131 NAPOLI, alla seguente mail: [settore.concorsi@aocardarelli.it](mailto:settore.concorsi@aocardarelli.it).

Per quanto non espressamente previsto nel presente bando, si fa riferimento alle disposizioni legislative che disciplinano la materia.

IL DIRETTORE GENERALE

Antonio d'Amore

## **AZIENDA OSPEDALIERA DI RILIEVO NAZIONALE "A. CARDARELLI"**

Via A. Cardarelli, 9 Napoli

Codice Fiscale 06853240635

### **BANDO DI CONCORSO PUBBLICO, PER TITOLI ED ESAMI, PER L'ASSUNZIONE A TEMPO INDETERMINATO DI N° 6 DIRIGENTI MEDICI – DISCIPLINA MEDICINA D'EMERGENZA - URGENZA**

In esecuzione della Delibera n° 1162 del 14/11/2022 è indetto Concorso Pubblico, per titoli ed esami per la copertura a tempo indeterminato di:

#### **N° 6 DIRIGENTI MEDICI - DISCIPLINA MEDICINA D'EMERGENZA - URGENZA.**

Per la partecipazione alla presente procedura è richiesto il possesso dei seguenti requisiti:

#### **1. REQUISITI SPECIFICI DI AMMISSIONE:**

a) Laurea in Medicina e Chirurgia;

b) Specializzazione nella disciplina di Medicina d'Emergenza-Urgenza o nelle seguenti specifiche discipline equipollenti e/o affini:

Medicina d'Urgenza, Medicina Interna, Medicina Generale, Chirurgia d'Urgenza e di Pronto Soccorso, Chirurgia Generale, Cardiologia, Gastroenterologia, Gastroenterologia ed Endoscopia digestiva, Malattie dell'Apparato Respiratorio, Geriatria, Allergologia e immunologia clinica.

Ai sensi dell'art. 1 comma 547 L. 145/2018 come modificato dal D.L. n. 162/2019 convertito con modificazioni dalla L. n. 8/2020, a partire dal terzo anno del corso di formazione specialistica, i medici, i medici veterinari, gli odontoiatri, i biologi, i chimici, i farmacisti, i fisici e gli psicologi regolarmente iscritti sono ammessi alle procedure concorsuali per l'accesso alla dirigenza del ruolo sanitario nella specifica disciplina bandita e collocati, all'esito positivo delle medesime procedure, in graduatoria separata.

c) Iscrizione all'Albo dell'Ordine dei Medici. L'iscrizione al corrispondente Albo professionale di uno dei Paesi dell'Unione Europea determina l'obbligo di iscrizione all'Albo in Italia prima dell'assunzione in servizio. Se conseguiti all'estero, i titoli di studio devono essere riconosciuti equiparati agli analoghi titoli di studio acquisiti in Italia, secondo la normativa vigente;

L'AORN Cardarelli si riserva di applicare al presente Concorso ed alle graduatorie che ne deriveranno le prescrizioni dell'art. 1 comma 548-bis e 548-ter della citata L. n. 145/2018, come modificata dal D.L. n. 35/2019 convertito con L. n. 101/2019 (cd. "decreto Calabria"), - in ordine alla possibilità di assumere a tempo determinato e parziale i medici iscritti all'ultimo anno del corso di specializzazione nonché al penultimo anno se di durata quinquennale – in relazione a quanto contenuto negli accordi, che saranno conclusi tra le Regioni, le Province autonome di Trento e di Bolzano e le università interessate, con i quali saranno definite le modalità di svolgimento della formazione specialistica a tempo parziale e delle attività formative teoriche e pratiche previste dagli ordinamenti e regolamenti didattici della scuola di specializzazione universitaria.

#### **2. REQUISITI GENERALI DI AMMISSIONE:**

a) cittadinanza italiana, salvo le equiparazioni stabilite dalle leggi vigenti, o cittadinanza di uno dei Paesi dell'Unione Europea;

b) idoneità fisica all'impiego. L'accertamento dell'idoneità fisica all'impiego, e' effettuata, a cura dell'A.O.R.N. "A. Cardarelli", prima dell'immissione in servizio. Il personale dipendente delle Amministrazioni ed Enti di cui agli articoli 25 e 26, comma 1, del D.P.R. n. 761/79 è dispensato dalla visita medica;

c) assenza di cause di impedimento al godimento dei diritti civili e politici;

d) posizione nei confronti degli obblighi di leva;

e) assenza di validi ed efficaci atti risolutivi di precedenti rapporti d'impiego eventualmente costituiti con pubbliche amministrazioni a causa d'insufficiente rendimento o per produzione di documenti falsi o viziati da invalidità non sanabile;

f) assenza di cause ostative all'accesso eventualmente prescritte ai sensi di legge per la costituzione del rapporto di lavoro.

La partecipazione al Concorso non è soggetta a limiti di età (fatto salvo il limite previsto per il

collocamento a riposo d'ufficio) ai sensi dei commi 6 e 7 dell'art. 3 della Legge 15.05.1997, n 127, e successive modifiche ed integrazioni.

Tutti i requisiti di ammissione devono essere posseduti alla data di scadenza del termine utile per la presentazione delle domande di ammissione alla procedura concorsuale, a pena di esclusione dalla partecipazione alla procedura.

### **3. MODALITA' E TERMINI DI PRESENTAZIONE DELLE DOMANDE**

La domanda di partecipazione al concorso, pena esclusione, dovrà essere **PRODOTTA ESCLUSIVAMENTE TRAMITE PROCEDURA TELEMATICA**, presente nel sito <https://ospedalecardarelli.iscrizioneconcorsi.it> secondo le modalità di seguito indicate.

La procedura informatica per la presentazione delle domande sarà attiva a partire dal giorno lavorativo successivo alla data di pubblicazione per estratto, sulla Gazzetta Ufficiale della Repubblica – IV<sup>a</sup> Serie Speciale Concorsi ed Esami, del presente bando, in precedenza pubblicato integralmente sul relativo B.U.R.C., e verrà automaticamente disattivata alle ore 23.59 del **TRENTESIMO** giorno successivo alla data di pubblicazione sulla G.U., con la precisazione che, qualora tale giorno di scadenza sia festivo, il termine sarà prorogato al primo giorno immediatamente successivo non festivo. Pertanto, dopo tale termine, non sarà più possibile effettuare la compilazione online della domanda di partecipazione e non sarà ammessa la produzione di altri titoli o documenti a corredo della domanda. Inoltre non sarà più possibile effettuare rettifiche o aggiunte. Il termine di cui sopra è perentorio. Saranno esclusi dal concorso i candidati le cui domande non siano state inviate secondo le modalità di seguito indicate.

### **PROCEDURA DI REGISTRAZIONE E COMPILAZIONE ON – LINE DELLA DOMANDA E DEI RELATIVI TITOLI PER LA PARTECIPAZIONE AL CONCORSO**

La compilazione della domanda potrà essere effettuata 24 ore su 24 (salvo momentanee interruzioni per manutenzione del sito) da computer collegato alla rete internet e dotato di un browser di navigazione aggiornato tra quelli di maggiore diffusione (Chrome, Explorer, Firefox, Safari) che supporti ed abbia abilitati JavaScript e Cookie. La compatibilità con i dispositivi mobili (smartphone, tablet) non è garantita. Si consiglia di effettuare la registrazione, procedere alla compilazione della domanda e stampare la conferma dell'iscrizione con largo anticipo.

### **REGISTRAZIONE NEL SITO AZIENDALE**

- Collegarsi al sito internet: <https://ospedalecardarelli.iscrizioneconcorsi.it>
- Cliccare su “pagina di registrazione” ed inserire i dati richiesti. Fare attenzione al corretto inserimento della e-mail (non PEC, non indirizzi generici o condivisi, ma mail personale) perché a seguito di questa operazione il programma invierà una e-mail al candidato con le credenziali provvisorie (Username e Password) di accesso al sistema di iscrizione ai concorsi on-line (attenzione l'invio non è immediato quindi registrarsi per tempo).
- Collegarsi, una volta ricevuta la mail, al link indicato nella stessa per modificare la Password provvisoria con una password segreta e definitiva a vostra scelta che dovrà essere conservata per gli accessi successivi al primo, attendere poi qualche secondo per essere automaticamente reindirizzati;

### **ISCRIZIONE ON LINE AL CONCORSO PUBBLICO**

- Dopo aver inserito Username e Password definitiva e compilato e salvato i dati anagrafici richiesti nella scheda “Utente”, selezionare la voce di menù “Selezioni”, per accedere alla schermata dei concorsi disponibili.
- Cliccare l'icona “Iscriviti” corrispondente al concorso al quale intende partecipare.
- Il candidato accede alla schermata di inserimento della domanda, dove deve dichiarare il **POSSESSO DEI REQUISITI GENERALI E SPECIFICI** richiesti per l'ammissione al concorso.
- Si inizia dalla scheda “Anagrafica”, che deve essere compilata in tutte le sue parti e dove va allegata la scansione del documento di identità, cliccando il bottone “aggiungi documento” (dimensione massima 1 mb).
- Per iniziare cliccare il tasto “Compila” ed al termine dell'inserimento, confermare cliccando il tasto in basso “Salva”; Proseguire con la compilazione delle ulteriori pagine di cui si compone in format, il cui

elenco è disposto sul lato sinistro dello schermo, e che via via che vengono compilate, risultano spuntate in verde, con riportato al lato il numero delle dichiarazioni rese. Le stesse possono essere compilate in più momenti, in quanto è possibile accedere a quanto caricato ed aggiungere/correggere/cancellare i dati, fino a quando non si conclude la compilazione cliccando su “Conferma ed invio”. Si sottolinea che tutte le informazioni (requisiti specifici di ammissione, titoli di carriera ed esperienze professionali e formative) di cui sopra, dovranno essere indicate in modo preciso ed esaustivo in quanto si tratta di dati sui quali verrà effettuata la verifica del possesso dei requisiti per la partecipazione al concorso/avviso, degli eventuali titoli di preferenza o di riserva dei posti, nonché la valutazione dei titoli. Si tratta di una dichiarazione resa sotto la propria personale responsabilità ed ai sensi del D.P.R. 28.12.2000, n. 445. I rapporti di lavoro/attività professionali in corso possono essere autocertificati limitatamente alla data in cui viene compilata la domanda (quindi, in caso di servizi ancora in corso, nel campo corrispondente alla data di fine rapporto il candidato deve inserire la data di compilazione della domanda).

• **ATTENZIONE** per alcune tipologie di titoli è possibile ed è necessario, al fine dell'accettazione della domanda e della eventuale valutazione, effettuare la scannerizzazione dei documenti e fare l'upload direttamente nel format on line.

I documenti che devono essere necessariamente allegati a pena di esclusione sono:

- a. documento di identità valido;
- b. documenti comprovanti i requisiti che consentono ai cittadini non italiani e non comunitari di partecipare al presente concorso (permesso di soggiorno CE per soggiornanti di lungo periodo o la titolarità dello status di rifugiato, ovvero dello status di protezione sussidiaria);
- c. il Decreto ministeriale di riconoscimento del titolo di studio valido per l'ammissione, se conseguito all'estero;

I documenti che devono essere allegati pena la mancata valutazione/decadenza dei benefici sono: a. il Decreto ministeriale di equiparazione dei titoli di servizio svolti all'estero (da inserire nella pagina “Servizio presso ASL/PA come dipendente”);

- b. la certificazione medica attestante lo stato di disabilità comprovante la necessita di ausili e/o tempi aggiuntivi, ai sensi dell'art. 20 della Legge 5.02.1992, n. 104;
- c. la certificazione medica comprovante la disabilità > 80% ai fini dell'esonero alla preselezione;
- d. le Pubblicazioni effettuate Nei casi suddetti effettuare la scannerizzazione dei documenti e l'upload (come indicato nella spiegazione di “Anagrafica” ed allegarli seguendo le indicazioni e cliccando il bottone “aggiungi allegato”, ponendo attenzione alla dimensione richiesta nel format

• Terminata la compilazione di tutte le sezioni, cliccare su “Conferma ed invio”. Dopo avere reso le dichiarazioni finali e confermato sarà possibile stampare la domanda definitiva tramite la funzione “**STAMPA DOMANDA**”.

• **ATTENZIONE:** a seguito della conferma, la domanda risulterà bloccata e sarà inibita qualsiasi altra modifica e integrazione, prestare quindi attenzione. Il candidato deve obbligatoriamente procedere allo scarico della domanda, alla sua firma e successivo upload cliccando il bottone “Allega la domanda firmata”.

• Solo al termine di quest'ultima operazione comparirà il bottone “Invia l'iscrizione” che va cliccato per inviare definitivamente la domanda. Il candidato riceverà una mail di conferma iscrizione con allegata la copia della domanda. Il mancato inoltro informatico della domanda firmata, determina l'automatica esclusione del candidato dal concorso di cui trattasi. Ai sensi dell'art. 71 del D.P.R. 28.12.2000, n. 445 e s.m.i., l'Amministrazione procederà ad idonei controlli, anche a campione sulla veridicità delle dichiarazioni rese nel format. Qualora emerga la non veridicità del contenuto delle dichiarazioni, il dichiarante decade dai benefici eventualmente conseguiti in seguito al provvedimento emanato, sulla base della dichiarazione non veritiera.

## ASSISTENZA

Le richieste di assistenza possono essere avanzate tramite l'apposita funzione disponibile alla voce di menù “RICHIEDI ASSISTENZA” sempre presente nella sezione a sinistra della pagina web. Le richieste di assistenza verranno evase durante l'orario di lavoro e compatibilmente con gli altri impegni del servizio. Si garantisce una risposta entro 5 giorni lavorativi dalla richiesta e non potranno essere soddisfatte nei 3 giorni antecedenti la data di scadenza del concorso. Si suggerisce di leggere attentamente il MANUALE ISTRUZIONI per l'uso della procedura, di cui sopra, e disponibili nella sezione a sinistra della pagina web

**PROCEDURA DI EVENTUALE INTEGRAZIONE DI ULTERIORI TITOLI E DOCUMENTI ALLA DOMANDA DI PARTECIPAZIONE AL CONCORSO:** Dopo l'invio on-line della domanda è possibile richiedere la riapertura della domanda inviata per la produzione di ulteriori titoli o documenti ad integrazione della stessa fino a 3 giorni prima della data di scadenza del presente bando, tramite l'apertura di una richiesta di assistenza per mezzo della apposita funzione "Richiedi assistenza"

**NOTA BENE:** si fa presente che la riapertura della domanda per la produzione di ulteriori titoli e documenti comporta l'annullamento della domanda precedentemente redatta on-line, con conseguente perdita di validità della ricevuta di avvenuta compilazione. Quindi tale procedura prevede la ripresentazione integrale della domanda di iscrizione on-line da parte del candidato utilizzando la stessa modalità prevista al paragrafo 'ISCRIZIONE ON LINE AL CONCORSO PUBBLICO'.

#### **4. AMMISSIONE AL CONCORSO:**

L'Azienda provvederà a verificare la sussistenza dei requisiti richiesti dall'avviso, nonché la regolarità della domanda di partecipazione.

L'esclusione dalla procedura è deliberata con provvedimento motivato dal Direttore Generale dell'A.O.R.N. "A. CARDARELLI". L'elenco dei candidati ammessi e dei candidati non ammessi verrà pubblicato sul sito web aziendale <http://www.ospedalecardarelli.it>, nell'area "Amministrazione Trasparente", sezione "Bandi di Concorso", sottosezione "Concorsi a tempo indeterminato" con valore di notifica a tutti gli effetti.

#### **5. COMMISSIONE ESAMINATRICE**

La valutazione dei titoli e delle prove d'esame verrà effettuata da una Commissione, nominata con apposito atto del Direttore Generale dell'Azienda. Per la disciplina a concorso il Direttore Generale nominerà una Commissione esaminatrice, secondo le disposizioni di cui agli artt. 5,6 e 25 del D.P.R. n. 483/97.

Al riguardo appare opportuno precisare che:

a) ai sensi e per gli effetti dell'art. 35 del DLgs 30 marzo 2001 n. 165, non possono essere nominati membri di Commissione di concorso:

1) i componenti dell'Organo di Direzione politica dell'Amministrazione interessata, ovvero tutti coloro che ricoprono cariche politiche; 2) i rappresentanti sindacali o coloro che vengono designati dalle confederazioni ed organizzazioni sindacali o dalle associazioni professionali. L'incompatibilità in parola vige in senso assoluto, a nulla valendo la circostanza per la quale i soggetti interessati possiedono talune professionalità.

Le operazioni di sorteggio dei componenti da nominare saranno pubbliche ed avranno luogo presso la Sala Riunioni della Direzione, la cui data e ora saranno resi pubblici sul sito aziendale nell'apposita sezione nell'area "Amministrazione Trasparente", sezione "Bandi di Concorso", sottosezione "Concorsi a tempo indeterminato";

La Commissione procede alla formulazione della graduatoria sulla base della valutazione dei titoli, e delle prove d'esame.

La Commissione dispone, complessivamente, di 100 punti così ripartiti:

**- 20 punti per i titoli;**

I titoli verranno valutati dalla Commissione esaminatrice secondo i criteri dettati dall'art. 27, nonché degli artt. 11, 14, 20, 21, 22 e 23, del D.P.R. n. 483/97

**- 80 punti per le prove d'esame.**

I punti per le prove d'esame sono così ripartiti

- 30 punti per la prova scritta;

- 30 punti per la prova pratica;

- 20 punti per la prova orale.

I punti per la valutazione dei titoli sono così ripartiti:

- 10 punti per i titoli di carriera;

- 3 punti per i titoli accademici e di studio;

- 3 punti per le pubblicazioni e titoli scientifici;

- 4 punti per il curriculum formativo e professionale.

Non è valutata la specializzazione fatta valere come requisito di ammissione. La specializzazione conseguita ai sensi del D.Lgs. n° 257/91 o del D.Lgs n° 368/99, anche se fatta valere come requisito di

ammissione, è valutata fra i titoli di carriera come servizio prestato nel livello iniziale del profilo stesso nel limite massimo della durata del corso di studi.

Le prove d'esame sono le seguenti:

- a) prova scritta: relazione su caso clinico simulato o su argomenti inerenti la disciplina a concorso o soluzione di una serie di quesiti a risposta sintetica e/o multipla inerenti la disciplina stessa;
- b) prova pratica: su tecniche e manualità peculiari della disciplina a concorso. La prova può comunque essere anche illustrata schematicamente per iscritto;
- c) prova orale: sulle materie inerenti la disciplina a concorso nonché sui compiti connessi alla funzione da conferire;

Il superamento di ciascuna delle previste prove scritte e pratiche è subordinato al raggiungimento di una valutazione di sufficienza, espressa in termini numerici di almeno 21/30. Il superamento della prova orale è subordinato al raggiungimento di una valutazione di sufficienza, espressa in termini numerici di almeno 14/20.

## 6. DIARIO E SEDE DELLE PROVE

Il diario e la sede delle prove saranno notificati ai candidati mediante avviso pubblicato sul sito internet aziendale <http://www.ospedalecardarelli.it>, nell'area "Amministrazione Trasparente", sezione "Bandi di Concorso", sottosezione "Concorsi a tempo indeterminato", con il preavviso di giorni 15 per la prova scritta, di giorni 20 per la prova pratica ed orale. Nessuna comunicazione verrà inviata ai singoli candidati in quanto, a seguito della pubblicazione sul sito istituzionale, gli obblighi di comunicazione e pubblicità devono ritenersi soddisfatti ad ogni effetto di legge.

I concorrenti dovranno presentarsi agli esami muniti di documento di identità personale in corso di validità. I candidati che non si presenteranno a sostenere le prove nel giorno, nell'ora e nella sede stabiliti saranno considerati rinunciatari al concorso, qualunque sia la causa dell'assenza, anche se non dipendente dalla volontà dei medesimi

**7. GRADUATORIA DI MERITO – ASSUNZIONE IN SERVIZIO** La graduatoria finale sarà pubblicata sul sito internet aziendale <http://www.ospedalecardarelli.it>, nell'area "Amministrazione Trasparente", sezione "Bandi di Concorso", sottosezione "Concorsi a tempo indeterminato", e varrà quale notifica agli interessati dell'esito dell'avviso. Il vincitore o la vincitrice, ai fini della stipulazione del contratto individuale di lavoro, sarà invitato, con Posta Elettronica Certificata (PEC), a presentare entro trenta giorni dalla data di ricevimento dell'invito, a pena di decadenza, i documenti che l'Amministrazione stessa indicherà, con specifica richiesta. Ai fini giuridici ed economici la nomina decorre dalla data dell'effettiva immissione in servizio. Al vincitore o alla vincitrice sarà attribuito il trattamento economico fondamentale ed accessorio, previsto dal CCNL dell'area della Dirigenza Medica del Servizio Sanitario Nazionale, all'atto dell'assunzione. L'eventuale assunzione a tempo indeterminato dei medici di cui al comma 548 Legge 145/2018, risultati idonei e utilmente collocati nelle relative graduatorie, è subordinata al conseguimento del titolo di specializzazione e all'esaurimento della graduatoria dei medici già specialisti alla data di scadenza del bando. Con la presente procedura concorsuale troverà applicazione apposita clausola contrattuale che stabilisce l'obbligo di permanenza presso l'AORN A. Cardarelli per un periodo non inferiore ad anni 5 (cinque).

**8. TUTELA DEI DATI PERSONALI – INFORMATIVA SULLA PRIVACY:** Tutti i dati personali di cui l'Amministrazione sia venuta in possesso in occasione dell'espletamento delle procedure selettive verranno trattati nel rispetto del D. Lgs. 30/6/2003, n. 196, nonché del Regolamento Europeo n. 679/2016; la presentazione della domanda da parte del candidato implica il consenso al trattamento dei propri dati personali, compreso i dati sensibili, a cura del personale assegnato all'ufficio preposto alla conservazione delle domande ed all'utilizzo delle stesse per lo svolgimento delle procedure selettive. Gli stessi potranno essere messi a disposizione di coloro che, dimostrando un attuale e concreto interesse nei confronti della suddetta procedura, ne facciano espressa richiesta ai sensi dell'art. 22 della Legge 241/90 e successive modificazioni e integrazioni. L'interessato gode dei diritti di cui all'articolo 7 del D.Lgs 196/2003 e s.m.i., cioè di conoscere i dati che lo riguardano, di chiederne l'aggiornamento, la rettifica, il completamento, la cancellazione o il blocco in caso di violazione di legge, nonché il diritto di opporsi al loro trattamento per motivi legittimi, nel rispetto tuttavia dei termini perentori previsti relativamente alla procedura di chi trattasi.

### **9 MODIFICA, SOSPENSIONE E REVOCA DEL CONCORSO:**

L'Azienda si riserva la facoltà, di modificare, sospendere o revocare, in tutto o in parte il presente Concorso o riaprire e/o prorogare i termini di presentazione delle domande, a suo insindacabile giudizio ed in qualsiasi momento, senza che gli aspiranti e/o i graduati possano sollevare eccezioni, diritti o pretese e senza l'obbligo della comunicazione, ai singoli concorrenti, del relativo provvedimento.

### **10. NORME FINALI:**

E' garantita la pari opportunità tra uomini e donne per l'accesso al lavoro, così come previsto dalla L. 125/91 e dall'art. 35 e 57 del D.Lgs. 165/2001. Il presente bando sarà integralmente pubblicato all'Albo pretorio dell'Azienda, nonché sul sito internet aziendale all'indirizzo <http://www.ospedalecardarelli.it>, nell'area Amministrazione Trasparente, sezione "Bandi di Concorso"- "Concorsi a tempo indeterminato" dopo la pubblicazione sulla Gazzetta Ufficiale della Repubblica . Per eventuali informazioni gli aspiranti potranno rivolgersi all'U.O.C. G.R.U., Settore Acquisizione Risorse Umane, dell'A.O.R.N. "A. CARDARELLI", Via Antonio Cardarelli n. 9, c.a.p. 80131 NAPOLI, alla seguente mail: [settore.concorsi@aocardarelli.it](mailto:settore.concorsi@aocardarelli.it) . Per quanto non espressamente previsto nel presente bando, si fa riferimento alle disposizioni legislative che disciplinano la materia.

IL DIRETTORE GENERALE  
Antonio d'Amore

**PROVINCIA RELIGIOSA DI S. PIETRO ORDINE OSPEDALIERO DI SAN GIOVANNI DI DIO – FATEBENEFRAPELLI - OSPEDALE BUON CONSIGLIO - NAPOLI**

Avviso per il conferimento di incarico quinquennale per un posto di Direttore di struttura complessa presso l'Ospedale Buon Consiglio di Napoli – disciplina di Medicina Generale.

Ai sensi dell'art.18 del Regolamento Organico dell'Ente è indetto avviso pubblico per il conferimento dell'incarico suddetto.

Per l'ammissione all'avviso è richiesto il possesso dei seguenti requisiti generali e specifici di cui all' art. 5, c. 1, DPR 484/97:

- a) cittadinanza italiana, salve le equiparazioni stabilite dalle leggi vigenti, o cittadinanza di uno dei Paesi dell'Unione europea;
- b) idoneità fisica all'impiego;
- c) iscrizione all'albo professionale dell'Ordine dei medici. L'iscrizione al corrispondente Albo professionale di uno dei Paesi dell'Unione Europea consente la partecipazione alla selezione, fermo restando l'obbligo dell'iscrizione all'Albo in Italia prima dell'assunzione in servizio;
- d) anzianità di servizio di sette anni, di cui cinque nella disciplina o disciplina equipollente, e specializzazione nella disciplina o in una disciplina equipollente, ovvero anzianità di servizio di dieci anni nella disciplina. Per tale anzianità di servizio si fa riferimento agli artt. 10, 11, 12 e 13 del D.P.R. 484/97. Per quanto concerne la specializzazione si fa riferimento al D.M. 30.01.1998 e ss.mm.;
- e) curriculum ai sensi dell'art. 8 del D.P.R. 484/97 in cui sia documentata una specifica attività professionale ed adeguata esperienza ai sensi dell'art. 6 del D.P.R. 484/97;
- f) attestato di formazione manageriale;
- g) età: come previsto dall'art. 3, comma 6, della Legge 15 maggio 1997, n. 127, la partecipazione ai concorsi e alle selezioni indetti da pubbliche amministrazioni non è soggetta a limiti di età. Tenuto conto dei limiti di età previsti dalla legge per il conseguimento del diritto alla pensione di vecchiaia, la durata dell'incarico sarà comunque correlata al raggiungimento del predetto limite.

I requisiti di ammissione, sia generali che specifici, devono essere posseduti alla data di scadenza del termine stabilito per la presentazione delle domande di ammissione, salvo il requisito di cui al punto f).

Per l'ammissione alla selezione gli aspiranti devono presentare domanda in carta semplice contenente i seguenti dati:

- 1) cognome, nome, data e luogo di nascita, residenza;
- 2) il possesso della cittadinanza italiana o equivalente;
- 3) il comune nelle cui liste elettorali sono iscritti ovvero i motivi della non iscrizione o della cancellazione dalle liste medesime;
- 4) eventuali condanne penali riportate, ovvero di non aver riportato condanne penali nonché eventuali procedimenti penali pendenti;
- 5) titoli di studio posseduti ed i requisiti specifici di ammissione richiesti dall'avviso;
- 6) i servizi prestati come impiegati presso pubbliche amministrazioni e le eventuali cause di cessazione di precedenti rapporti di pubblico impiego, ovvero di non aver mai prestato servizio presso pubbliche amministrazioni;
- 7) l'indirizzo di Posta Elettronica Certificata personale presso il quale viene fatta dall'Ente ogni comunicazione inerente all'avviso, ivi inclusa la convocazione alla prova d'esame.

Gli aspiranti devono inoltre dichiarare nella domanda:

- a) di uniformarsi, nell'esercizio delle loro funzioni, agli indirizzi etico religiosi dell'Ente;
- b) di impegnarsi ad osservare tutte le norme che regolano l'ordinamento dei servizi e il rapporto di lavoro dell'Ospedale secondo le disposizioni del citato Regolamento Organico;
- c) di impegnarsi ad acquisire, in caso di assunzione dell'incarico, l'attestato di formazione manageriale al primo corso utile ove non già in possesso.

L'omessa indicazione nella domanda anche di un solo dei requisiti generali e specifici di ammissione o di una delle dichiarazioni aggiuntive richieste determinano l'esclusione dal concorso.

Alla domanda gli aspiranti devono allegare la documentazione richiamata dall'art. 3, c. 2,3,4,5,6, DPR 483/97:

- tutte le certificazioni relative ai titoli che ritengano opportuno presentare agli effetti della valutazione di merito, ivi compreso un curriculum formativo e professionale, datato e firmato, con i contenuti di cui all'art. 8 del D.P.R. 484/97;
- i titoli devono essere prodotti in originale o in copia legale o autenticata ai sensi di legge, ovvero autocertificati nei casi e nei limiti previsti dalla normativa vigente;
- le pubblicazioni devono essere edite a stampa;
- alla domanda deve essere unito, in triplice copia e in carta semplice, un elenco dei documenti e dei titoli presentati.

E' nulla l'eventuale riserva di invio successivo di documenti o titoli.

Nei casi riportati nell'elenco di cui agli artt. 46 e 47 del D.P.R. 445/2000 i candidati possono presentare dichiarazioni sostitutive in luogo della certificazione rilasciata dall'autorità competente secondo i modi e i termini di cui alla predetta normativa.

Le dichiarazioni sostitutive devono essere sottoscritte e corredate di copia fotostatica (fronte e retro) di documento di identità in corso di validità (da allegarsi una sola volta).

Tutte le dichiarazioni sostitutive di certificazione e/o dell'atto di notorietà di cui agli artt. 46 e 47 del D.P.R. 445/2000 e s.m. ed i., devono essere precedute dalla formula di conoscenza di quanto previsto dall'art. 76 del D.P.R. 445/2000 e s.m. ed i. e precisamente "consapevole secondo quanto prescritto dall'art. 76 del D.P.R. 445/2000 e s.m. ed i., della responsabilità penale cui può andare incontro in caso di dichiarazioni mendaci, falsità negli atti ed uso di atti falsi, dichiara, sotto la propria responsabilità, quanto segue: .....".

Fermo restando quanto previsto dall'art. dall'art. 76 del D.P.R. 445/2000 e s.m. ed i. circa le sanzioni pensali previste per le dichiarazioni false, qualora emerga la non veridicità del contenuto della dichiarazione, il dichiarante decade dai benefici eventualmente conseguenti al provvedimento emanato sulla base della dichiarazione non veritiera.

La dichiarazione resa dal candidato deve contenere tutti gli elementi necessari alla valutazione del titolo.

In particolare, con riferimento al servizio prestato, la dichiarazione sostitutiva di atto di notorietà allegata o contestuale alla domanda, resa con le modalità sopraindicate, deve contenere pena la non valutazione del servizio:

- l'esatta denominazione dell'Ente presso il quale il servizio è prestato;
- la qualifica e il profilo professionale;
- la tipologia del rapporto di lavoro (dipendente – contratto libero professionale – collaborazione coordinata e continuativa – consulenza - prestazione occasionale – borsa di studio – assegnista di ricerca ecc);
- il regime orario (tempo pieno – part-time e relativa percentuale);
- le date (giorno – mese – anno) di inizio e di conclusione dei servizi prestati nonché le eventuali interruzioni (aspettativa senza assegni, sospensione cautelare ecc.);
- quant'altro necessario per valutare il servizio stesso.

Le eventuali casistiche devono essere riferite al decennio precedente alla data di pubblicazione nella Gazzetta Ufficiale della Repubblica Italiana dell'estratto del presente avviso e devono essere certificate dal Direttore Sanitario sulla base dell'attestazione del Dirigente Responsabile del competente Dipartimento o della Struttura Complessa. Tale casistica, quindi, non può essere oggetto di autocertificazione.

Il colloquio ed il curriculum professionale saranno valutati secondo i criteri di cui agli artt. 8-9 del DPR 484/97.

La domanda indirizzata al Direttore Generale dell'Ente e debitamente sottoscritta ai sensi di legge deve essere inoltrata a mezzo del servizio pubblico postale al seguente indirizzo: Direzione Sanitaria, Ospedale Buon Consiglio – Via Manzoni n. 220 – 80123 - Napoli - ovvero può essere presentata direttamente, negli orari di apertura degli uffici, presso la Direzione Sanitaria

dell'Ospedale; domande e documenti allegati devono pervenire, a pena di esclusione, nel perentorio termine delle ore 12 del trentesimo giorno successivo alla data di pubblicazione dell'estratto del presente avviso sulla Gazzetta Ufficiale della Repubblica Italiana; qualora detto termine cada in un giorno festivo, lo stesso è prorogato alla stessa ora del primo giorno successivo non festivo. Per le domande inoltrate a mezzo del servizio postale, la data di spedizione è comprovata dal timbro a data dell'ufficio postale accettante. Non saranno comunque accettate le domande pervenute all'Amministrazione oltre 15 giorni dalla data di scadenza anche se inoltrate nei termini a mezzo del servizio postale.

L'Ente non assume responsabilità in caso di eventuali disguidi postali o telegrafici non imputabili all'Ente stesso.

La Commissione esaminatrice, nominata dal Direttore Generale dell'Ente, è composta ai sensi delle vigenti disposizioni regolamentari.

La Commissione predisporrà l'elenco degli idonei, previo colloquio riguardante anche la soluzione di casi pratici inerenti la disciplina oggetto dell'incarico, nonché la valutazione del curriculum professionale e delle pubblicazioni degli interessati. La data e la sede in cui si svolgerà il colloquio e/o prova saranno tempestivamente comunicate ai candidati, con lettera inviata esclusivamente tramite Posta Elettronica Certificata all'indirizzo PEC appositamente dichiarato dal candidato nella domanda di partecipazione al concorso.

In caso di mancata o errata indicazione dell'indirizzo PEC e/o di mancato funzionamento della stessa, nessuna responsabilità può essere ascritta all'Amministrazione per la mancata ricezione della nota di convocazione.

I candidati che non si presenteranno a sostenere il colloquio nel giorno, nell'ora e nella sede stabilita, saranno dichiarati esclusi dalla selezione. I candidati dovranno presentarsi agli esami muniti

di documento di identità personale valido ai sensi di legge.

Il concorrente cui verrà conferito l'incarico dall'Ente, entro 30 giorni dalla data di ricevimento della richiesta da parte dell'Ospedale, sarà invitato a presentare, a pena di decadenza: a) i documenti corrispondenti alle dichiarazioni contenute nella domanda di ammissione; b) certificato del casellario

giudiziale; c) altri titoli che danno diritto ad usufruire della riserva, precedenza e preferenza a parità di valutazione. I predetti documenti dovranno avere data non anteriore a sei mesi da quella della richiesta da parte dell'Ospedale.

Ai sensi della legge 31 dicembre 1996 n. 675 così come modificata dal D. Lgs. 196/2003, i dati personali forniti dai candidati, saranno raccolti presso l'area del personale per le finalità di gestione del concorso e saranno trattati anche successivamente all'eventuale instaurazione del rapporto di lavoro, per le finalità inerenti alla gestione del rapporto medesimo. In relazione al trattamento dei dati personali, l'interessato gode dei diritti di cui alla predetta normativa. Tali diritti potranno essere fatti valere nei confronti dell'Ospedale Buon Consiglio di Napoli titolare del trattamento.

La mancata corrispondenza tra l'originale e la copia esibita, e/o la mancata produzione dell'originale costituisce causa di esclusione dalla selezione.

Il rapporto di lavoro è a carattere esclusivo, a tempo pieno, di durata quinquennale ed è rinnovabile per lo stesso periodo o per periodo più breve, compatibilmente con le previsioni di legge in materia di età pensionabile.

Il trattamento economico di parte variabile verrà determinato dall'Ente in relazione alle responsabilità affidate.

Il rinnovo o il mancato rinnovo sono disposti dall'Ente. In tema di incompatibilità sono applicate le disposizioni stabilite dalla legge.

Per eventuali chiarimenti e per prendere visione delle norme citate, gli interessati potranno rivolgersi alla Direzione Sanitaria dell'Ospedale Buon Consiglio di Napoli.

L'Amministrazione si riserva la insindacabile facoltà di prorogare, modificare, sospendere o annullare la selezione di cui al presente avviso qualora ne rilevasse la necessità o l'opportunità,

dandone notizia agli interessati.  
Roma,

Il Presidente  
(Fra Luigi Dr. Gagliardotto o.h.)

Denominazione Ente richiedente: ENTE AUTONOMO VOLTURNO S.R.L. P.IVA 00292210630  
Oggetto: SELEZIONE, PER TITOLI ED ESAMI, PER L'ASSUNZIONE CON CONTRATTO A TEMPO INDETERMINATO DI UN **DIRIGENTE CUI CONFERIRE L'INCARICO DI RESPONSABILE DELLA FUNZIONE ORGANIZZATIVA "DIREZIONE INFORMATION TECHNOLOGY"** DELLA SOCIETA' ENTE AUTONOMO VOLTURNO S.R.L.

### **Art. 1 - Posto da ricoprire**

Ente Autonomo Volturmo S.r.l. rende noto che intende assumere, in applicazione del Regolamento Aziendale per il Reclutamento del Personale, un dirigente, cui conferire l'incarico di responsabile della funzione "DIREZIONE INFORMATION TECHNOLOGY", con contratto a tempo indeterminato.

### **Art. 2 - Caratteristiche della posizione e profilo di competenza**

La Mission della posizione dirigenziale oggetto della selezione è così definita nella struttura organizzativa di EAV:

Assicurare la pianificazione strategica, il disegno, lo sviluppo e l'integrazione delle tecnologie e dei Sistemi Informativi a supporto della strategia aziendale e dei processi operativi, supportando e realizzando le esigenze espresse dalle strutture aziendali, gestendo priorità, caratteristiche e tempistiche, nel rispetto dei vincoli di budget.

*Le aree di responsabilità previste per il ruolo da ricoprire sono:*

- assicura la definizione degli standard tecnologici e l'integrazione dei sistemi informativi aziendali, garantendo il supporto alla definizione e raggiungimento degli obiettivi di business;
- supporta il business aziendale con soluzioni tecnologiche innovative, attraverso un processo di digitalizzazione a supporto dei processi e dei servizi di business operativi;
- garantisce, in continua collaborazione con le Divisioni operative, la progettazione, sviluppo e messa in esercizio, delle nuove piattaforme tecnologiche e informatiche, delle reti, della telefonia fissa IP, dei sistemi informativi, dei software a supporto dei processi aziendali, assicurando il rispetto di standard tecnologici, di processo, di certificazione e qualità, assicurando il supporto di competenza anche per i sistemi legati alla sicurezza e regolarità dell'esercizio
- assicura la compliance normativa e tecnologica degli apparati tecnologici mobile;
- assicura la manutenzione dei sistemi informatici (hardware e software) e fornisce supporto di competenza per la telefonia IP;
- assicura lo sviluppo e la corretta gestione dei dati attraverso processi, strumenti e infrastrutture, nonché la gestione e l'implementazione della Business Intelligence aziendale;
- assicura il mantenimento dei livelli di servizio dei sistemi concordati con le strutture aziendali, nonché servizi di supporto continuo come il Service Desk;
- assicura l'analisi dei fabbisogni, la definizione e il disegno di soluzioni e la pianificazione economico-finanziaria e operativa dei progetti approvati di propria competenza;
- assicura la definizione e implementazione di policy di sicurezza informatica, e la compliance di tutti i sistemi informatici e informativi;
- assicura la definizione e la compliance a standard e policy di settore e qualità, nel rispetto dei vincoli posti dalle agenzie e istituzioni nazionali e sovranazionali per gli impianti di competenza;
- supporta la Direzione Acquisti e Logistica nella corretta individuazione dei fornitori di tecnologie e servizi e assicura il loro governo in termini di monitoraggio dei livelli di servizio, nel rispetto degli accordi contrattuali e gestione delle criticità;
- garantisce la continuità dei sistemi, e l'integrità dei dati, a supporto dei processi aziendali, definendo e implementando strumenti per la "business e IT continuity";
- assicura la governance dei progetti IT di propria competenza in termini di risorse, pianificazione, esecuzione e monitoraggio;
- supporta lo sviluppo e mantenimento delle risorse e competenze necessarie alla corretta gestione ed evoluzione delle tecnologie e sistemi informativi;

Ai fini dello svolgimento dell'incarico, oltre al possesso dei requisiti per l'ammissione alla selezione, sono richieste le seguenti competenze:

- I. possesso di capacità tecniche e professionali nelle tematiche, nelle attività e negli ambiti delle aree di responsabilità della funzione organizzativa del presente bando;
- II. possesso di competenze trasversali, in relazione alla natura e alla tipologia della posizione dirigenziale bandita ed alla complessità della struttura interessata.

### **Art. 3 - Trattamento giuridico - economico e durata del contratto**

Il contratto oggetto del presente avviso è a tempo indeterminato. Ad esso sarà applicato il CCNL per i Dirigenti delle imprese dei servizi di pubblica utilità.

La retribuzione annua lorda (RAL), oltre la retribuzione di risultato secondo quanto stabilito nel CCNL applicato, sarà parametrata – nel rispetto dei limiti previsti dal CCNL di categoria – al profilo posseduto dal candidato vincitore.

In dettaglio, a seconda di quanto riportato nell'art. 5 – punto 15 del presente bando, la RAL sarà pari a:

- € 120.000 se il candidato presenta requisiti di esperienza professionale di Senior – Profilo A;
- € 75.000 se il candidato presenta requisiti di esperienza professionale di Junior – Profilo B.

### **Art. 4 - Sede di lavoro**

La sede di lavoro è Napoli.

### **Art. 5 – Requisiti di ammissione**

Per la copertura della posizione bandita sono previsti due diversi profili di candidatura, a seconda dell'esperienza professionale maturata (*cf.* punto 15). In dettaglio, è possibile candidarsi con i requisiti di Senior - Profilo A o, alternativamente, di Junior – Profilo B.

Per essere ammessi alla selezione è richiesto il possesso dei seguenti requisiti:

1. cittadinanza italiana, salve le equiparazioni stabilite dalle leggi vigenti, o cittadinanza di uno dei Paesi dell'Unione Europea;
2. godimento dei diritti civili e politici nello stato di appartenenza;
3. in caso di cittadinanza diversa da quella italiana, adeguata conoscenza della lingua italiana di livello C2;
4. età non inferiore ai 18 anni;
5. non essere stato licenziato, destituito o dispensato dall'impiego per persistente ed insufficiente rendimento e comunque non essere stato dichiarato decaduto da pubblico impiego o licenziato a seguito di procedimento disciplinare;
6. non avere riportato condanne penali che comportino, quale pena accessoria, l'interdizione temporanea o permanente dai pubblici uffici o condanne definitive per reati non colposi, o condanne penali che, ove disposte nel corso di un rapporto di lavoro già instaurato, potrebbero determinare il licenziamento; fermo quanto innanzi, EAV si riserva, inoltre, di valutare a proprio insindacabile giudizio l'ammissibilità all'impiego di coloro che abbiano procedimenti penali in corso o abbiano riportato una qualsiasi condanna penale definitiva, alla luce del titolo, dell'attualità e della gravità del reato e della sua rilevanza in relazione alla posizione di lavoro da ricoprire;
7. non essere sottoposto a misure che escludono, secondo le leggi vigenti, la costituzione del rapporto di lavoro con la Pubblica Amministrazione;
8. insussistenza di cause di inconferibilità e/o incompatibilità previste dal D.Lgs. 39/2013 e dall'art.53 del D.Lgs. 165/2001;
9. non essere stato dichiarato decaduto da pubblico impiego per aver conseguito la nomina mediante la produzione di documenti falsi o viziati da invalidità non sanabile o per aver rilasciato false dichiarazioni sostitutive di atti o fatti;
10. non essere coinvolto in alcun procedimento amministrativo o giudiziario previsto dal D. Lgs. 231/2001 e ss.mm.ii.;
11. essere in posizione regolare nei riguardi degli obblighi di leva (per i soggetti tenuti all'assolvimento di tali obblighi);
12. essere in possesso dell'idoneità fisica all'impiego;
13. non essere un lavoratore dipendente pubblico o privato collocato in quiescenza;

14. essere in possesso del seguente titolo di studio: Diploma di Laurea (vecchio ordinamento) o Laurea Specialistica/Magistrale (nuovo ordinamento) in una classe di Laurea afferente all'ambito Informatica/Ingegneria / Statistica / Matematica.  
I candidati che hanno conseguito i titoli di studio presso istituti esteri devono essere in possesso del provvedimento di riconoscimento o di equiparazione previsto dalla vigente normativa. Sono fatte salve le equipollenze stabilite dalle norme di legge in materia di titoli universitari.
15. Aver maturato, nell'arco degli ultimi dieci anni, specifica e comprovata esperienza professionale, nelle aree di responsabilità di cui al precedente art. 2 come di seguito specificato:

Se profilo A) Senior, aver rivestito la qualifica di Dirigente per almeno tre anni nel settore IT/Sistemi Informativi, ovvero aver rivestito la qualifica di Quadro per almeno otto anni, dei quali almeno cinque anni con responsabilità nel settore IT/Sistemi Informativi, ovvero aver svolto incarichi di consulenza per almeno otto anni nel settore IT/Sistemi Informativi;

OPPURE

Se profilo B) Junior, aver rivestito la qualifica di Dirigente per un anno nel settore IT/Sistemi Informativi, ovvero aver rivestito la qualifica di Quadro per almeno tre anni con responsabilità nel settore IT/Sistemi Informativi, ovvero aver svolto incarichi di consulenza per almeno sei anni nel settore IT/Sistemi Informativi.

I requisiti di ammissione devono essere posseduti alla data di scadenza del termine di presentazione delle domande di ammissione e mantenuti, pena esclusione, fino al momento della stipula del contratto di lavoro.

#### **Art. 6– Termini e modalità di candidatura**

Per partecipare alla selezione i candidati interessati dovranno compilare il modulo di domanda di ammissione (Allegato A) pubblicato sul sito web di EAV srl: [www.eavsrl.it](http://www.eavsrl.it) alla sezione *Selezioni e concorsi*, a cui dovranno allegare il proprio curriculum formativo professionale in formato europeo e un documento di identità in corso di validità.

Il curriculum di cui sopra, datato, siglato in ogni pagina e firmato, dovrà contenere in maniera chiara ed esaustiva le informazioni e gli elementi utili per consentire una corretta valutazione dell'esperienza di servizio e dei titoli posseduti, sia in fase di ammissione alla procedura in oggetto, sia in fase di attribuzione dei previsti punteggi.

Non saranno valutati i titoli per i quali il candidato non abbia fornito, in fase di redazione del curriculum, informazioni chiare e specifiche.

La domanda di ammissione alla selezione (All. A), datata e firmata, unitamente al curriculum e a un documento di riconoscimento in corso di validità, dovrà pervenire a mezzo PEC – intestata al candidato – al seguente indirizzo: [enteautonomovolturmo@legalmail.it](mailto:enteautonomovolturmo@legalmail.it).

I candidati dovranno specificare nell'oggetto della PEC: “domanda di ammissione per la selezione di un dirigente “DIREZIONE INFORMATION TECHNOLOGY” di EAV S.r.l.”.

La domanda di ammissione alla selezione (All. A), unitamente al curriculum e a un documento di riconoscimento in corso di validità, dovrà essere trasmessa entro e non oltre il ventesimo giorno successivo a quello di pubblicazione del presente bando sul *Bollettino Ufficiale della Regione Campania*, pena l'esclusione dalla procedura selettiva in oggetto.

Qualora il termine venga a scadere in giorno festivo, esso s'intenderà prorogato al primo giorno non festivo seguente.

Si considereranno presentate in tempo utile le domande inviate tramite PEC entro il termine di scadenza indicato.

Tale termine è perentorio e saranno considerate valide ed accettate esclusivamente e indifferibilmente le domande inviate prima dello spirare dello stesso.

EAV non assumerà alcuna responsabilità per la dispersione delle comunicazioni imputabili ad una inesatta indicazione del recapito da parte del candidato o a disguidi telematici non imputabili ad EAV stessa o, comunque, imputabili a fatti di terzi, a caso fortuito o a forza maggiore.

A seguito della ricezione delle candidature, a ciascun candidato, a tutela della sua riservatezza, sarà assegnato un codice identificativo che sarà utilizzato per ogni pubblicazione relativa alla procedura in oggetto.

Il candidato, nella domanda di ammissione (All. A), consapevole delle sanzioni penali previste dall'art. 76 del D.P.R. 28 dicembre 2000, n. 445 in caso di dichiarazioni mendaci, dovrà dichiarare, sotto la propria responsabilità, ai sensi degli artt. 46 e 47 del predetto D.P.R.:

1. di essere cittadino italiano, salve le equiparazioni stabilite dalle leggi vigenti, o cittadino di uno dei Paesi dell'Unione Europea;
2. di godere dei diritti civili e politici dello Stato di appartenenza;
3. in caso di cittadinanza diversa da quella italiana, di avere un'adeguata conoscenza della lingua italiana di livello C2, e se il titolo di studio conseguito all'estero sia stato riconosciuto equipollente al titolo di studio italiano;
4. di avere un'età non inferiore ai 18 anni;
5. di non essere stato licenziato, destituito o dispensato dall'impiego per persistente ed insufficiente rendimento e comunque di non essere stato dichiarato decaduto da pubblico impiego o licenziato a seguito di procedimento disciplinare;
6. l'assenza di condanne penali, anche non definitive e di procedimenti penali in corso o, eventualmente, le condanne penali subite – anche in applicazione dell'art. 444 c.p.p. – ed i procedimenti penali in corso;
7. di non essere sottoposto a misure che escludono, secondo le leggi vigenti, la costituzione del rapporto di lavoro con la Pubblica Amministrazione;
8. l'insussistenza di cause di inconferibilità e/o incompatibilità previste dal D.Lgs. 39/2013 e dall'art.53 del D.Lgs. 165/2001;
9. di non essere stato dichiarato decaduto da pubblico impiego per aver conseguito la nomina mediante la produzione di documenti falsi o viziati da invalidità non sanabile o per aver rilasciato false dichiarazioni sostitutive di atti o fatti;
10. di non essere coinvolto in alcun procedimento amministrativo o giudiziario previsto dal D. Lgs. 231/01 e ss.mm.ii.;
11. di essere in posizione regolare nei riguardi degli obblighi di leva (per i soggetti tenuti all'assolvimento di tali obblighi);
12. di essere in possesso dell'idoneità fisica all'impiego;
13. di non essere un lavoratore dipendente pubblico o privato collocato in quiescenza;
14. il titolo di studio posseduto e l'eventuale provvedimento di riconoscimento o di equipollenza previsto dalla vigente normativa;
15. di aver maturato l'esperienza professionale richiesta ai fini della ammissione alla selezione (cfr. art. 5, punto 15), specificando nel curriculum da allegare alla domanda, per ogni incarico: la qualifica rivestita, la funzione organizzativa di competenza, il periodo di riferimento, l'azienda presso cui lo ha espletato indicandone la tipologia e l'ambito di attività, il numero di dipendenti della stessa, il fatturato, ogni altra notizia necessaria a comprovare il possesso del requisito richiesto ed altresì utile per l'attribuzione dei punteggi di cui alla tabella afferente alla valutazione del *curriculum*;
16. la veridicità del proprio curriculum;
17. l'indirizzo di posta elettronica certificata dove andranno inviate le comunicazioni concernenti la selezione, nonché un indirizzo e-mail.

EAV si riserva, a suo insindacabile giudizio, di richiedere al candidato di regolarizzare o integrare la candidatura entro un termine perentorio assegnato.

Il mancato possesso dei requisiti prescritti dal bando e dichiarati dal candidato nella domanda di partecipazione alla selezione darà luogo alla immediata esclusione del candidato stesso dalla procedura selettiva.

Non verranno prese in considerazione le domande che, per qualsiasi motivo, compresi la forza maggiore ed il fatto di terzi, perverranno con modalità difformi rispetto a quelle sopra indicate e/o al di fuori del predetto termine di invio e/o prive della documentazione richiesta.

EAV, comunque, può disporre in ogni momento, con provvedimento motivato, l'esclusione dalla selezione per difetto di uno o di più requisiti previsti.

Il candidato è tenuto a comunicare ogni eventuale variazione dell'indirizzo di residenza, domicilio, telefono e PEC o email indicati in fase di candidatura.

Inoltre, ove si verificasse la perdita totale o parziale di alcuni requisiti, il candidato è tenuto a comunicarlo tempestivamente all'indirizzo PEC: [enteautonomovolturmo@legalmail.it](mailto:enteautonomovolturmo@legalmail.it).

#### **Art. 7 – Commissione esaminatrice**

La Commissione esaminatrice sarà nominata nel rispetto del Regolamento per il Reclutamento del Personale di EAV S.r.l., dopo la scadenza del termine di presentazione delle domande.

#### **Art. 8 – Cause di esclusione**

L'esclusione dalla selezione potrà avvenire qualora ricorra, a titolo esemplificativo e non esaustivo, una delle ipotesi di seguito indicate:

- errata o insufficiente compilazione della candidatura;
- mancato possesso dei requisiti previsti per la candidatura;
- mancata produzione della documentazione richiesta per l'ammissione;
- inoltro della candidatura con modalità e tempistiche non previste dall'avviso;
- mancata regolarizzazione o integrazione della candidatura entro il termine assegnato.

EAV si riserva in qualunque momento di verificare la veridicità delle dichiarazioni rese dal candidato. Qualora il controllo accerti la falsità del contenuto di dette dichiarazioni, lo stesso sarà escluso dalla selezione, fermo restando le sanzioni penali previste dall'art. 76 del DPR n. 445/2000.

#### **Art. 9 – Procedura selettiva**

La procedura selettiva si articola nelle seguenti fasi:

- valutazione dei titoli formativi e di servizio (curriculum);
- valutazione dell'intervista semi strutturata motivazionale e attitudinale;
- valutazione del colloquio tecnico.

In conformità a quanto previsto dal Regolamento per il Reclutamento del Personale di EAV S.r.l., compete alla Commissione la valutazione dei titoli (curriculum), nonché l'espletamento delle prove suddette.

L'azienda si riserva la facoltà di far precedere le prove selettive da una preselezione con somministrazione di test psico-attitudinali e/o professionali.

La procedura selettiva è svolta anche in presenza di un solo candidato.

Per la valutazione la Commissione ha a disposizione un massimo di **100 punti** così suddivisi:

- valutazione dei titoli formativi e di servizio (curriculum) max punti 25;
- valutazione dell'intervista semi strutturata motivazionale e attitudinale max punti 30;
- valutazione del colloquio tecnico max punti 45.

La Commissione – nominata da EAV – prima dell'inizio delle prove previste, potrà ulteriormente dettagliare i criteri di attribuzione dei punteggi.

#### **Titoli formativi e di servizio max 25 punti**

Il punteggio relativo al curriculum sarà attribuito a discrezione della Commissione, tenendo conto delle esperienze lavorative e professionali in considerazione del settore di appartenenza delle aziende presso cui il candidato ha prestato la propria attività lavorativa, della loro rilevanza, dei ruoli ricoperti all'interno delle stesse e dei titoli formativi pertinenti con il settore e con il ruolo.

| DESCRIZIONE  | PUNT. MAX |
|--|-----------|
| - Esperienza nel settore IT/Sistemi Informativi (saranno valutati: il fatturato dell'azienda, la tipologia dell'azienda, gli anni ulteriori – a prescindere dalla tipologia di inquadramento – rispetto a quelli previsti necessariamente per ciascun profilo dall'art. 5, punto 15, le responsabilità assunte e le attività realizzate) | 20        |
| - Comprovata esperienza presso aziende nel settore del Trasporto passeggeri  | 3         |
| - Possesso titoli post laurea – master (saranno valutati solo i titoli conferenti con il ruolo da ricoprire)   | 2         |

**Intervista semi strutturata motivazionale e attitudinale max punti 30**

I candidati sosterranno un'intervista semi strutturata, nel corso della quale saranno valutate le capacità di seguito elencate.

Il punteggio sarà attribuito a discrezione della commissione, che potrà ulteriormente dettagliare i criteri di attribuzione dei punteggi previsti.

Essa potrà assegnare un massimo di 30 punti secondo la seguente tabella di valutazione:

| DESCRIZIONE   | PUNT. MAX |
|---|-----------|
| Capacità di pianificazione e di programmazione strategica   | 5         |
| Orientamento alla progettazione e alla realizzazione di interventi innovativi   | 5         |
| Sensibilità economica, capacità di cogliere le implicazioni economiche delle scelte e dei programmi; sensibilità all'efficienza (riduzione dei costi) e all'economicità (ottimizzazione dei ricavi e delle entrate) | 5         |
| Orientamento alla qualità nell'erogazione dei servizi e alla loro efficacia   | 5         |
| Problem solving, decision making e tempestività   | 5         |
| Capacità di motivazione ed organizzazione e coordinamento delle risorse umane   | 5         |

**Colloquio tecnico max punti 45**

Nel corso del colloquio tecnico saranno valutate le conoscenze per la copertura della posizione bandita.

Il punteggio sarà attribuito a discrezione della commissione che potrà ulteriormente dettagliare i criteri di attribuzione dei punteggi previsti.

Essa potrà assegnare un massimo di 45 punti secondo la seguente tabella di valutazione:

| DESCRIZIONE   | PUNT. MAX |
|---|-----------|
| Metodologie e tecniche di project management: analisi, pianificazione, organizzazione e monitoraggio delle attività, indicatori di progetto, comunicazione e notifica risultati;  | 10        |
| Progettazione, sviluppo e messa in esercizio dei sistemi informativi complessi, delle nuove piattaforme tecnologiche e informatiche, dei sistemi infrastrutturali, delle reti, della telefonia fissa IP e del software; | 10        |
| Nuove soluzioni tecniche ed organizzative per la digitalizzazione dei servizi e processi quali cloud computing, big data e analytics, IoT, ecc.   | 10        |
| Gestione della manutenzione dei sistemi informativi e dell'organizzazione dei servizi di supporto   | 5         |
| Organizzazione dei processi dell'area Sistemi Informativi e metodologie di supporto (IT Governance, IT Service Management, DevOps, Outsourcing, ecc.)   | 5         |
| Integrazione e supporto ai macro processi aziendali attraverso i sistemi informativi e digitali, sia dal punto di vista strategico che operativo  | 5         |

**Art. 10 - Comunicazioni e convocazioni**

I candidati ammessi e non ammessi alle prove selettive verranno informati mediante comunicazione a mezzo PEC.

Analoga modalità verrà utilizzata in caso di comunicazione di eventuale rinvio delle prove.

Le comunicazioni di cui sopra avranno valore di notifica a tutti gli effetti di legge.

I candidati ammessi alle prove selettive dovranno presentarsi obbligatoriamente, pena esclusione, con un documento di identità in corso di validità.

La mancata presenza dei candidati nel giorno, luogo ed ora stabiliti delle prove equivarrà a rinuncia alla selezione in oggetto (non è prevista alcuna giustificazione, neanche con documento attestante cause di forza maggiore).

L'esito della selezione verrà comunicato a mezzo PEC oltre che pubblicato sul sito internet di EAV: [www.eavsrl.it](http://www.eavsrl.it) nella sezione *Selezioni e concorsi*.

#### **Art. 11 - Formazione della graduatoria di merito e suo utilizzo**

In esito alla procedura selettiva, la Commissione formulerà la graduatoria di merito ottenuta sommando i punteggi relativi alla valutazione dei titoli (curriculum), all'intervista semi strutturata motivazionale e attitudinale e al colloquio tecnico, per un totale complessivo massimo di punti 100/100.

Saranno inseriti nella graduatoria finale di merito solo i candidati che abbiano ottenuto un punteggio complessivo almeno pari a punti 70/100.

Sarà dichiarato vincitore il candidato utilmente collocato al primo posto della graduatoria di merito. A parità di merito, sarà data priorità al candidato che ha conseguito un maggior punteggio nella valutazione del colloquio tecnico.

Se, anche alla luce del predetto criterio, due o più candidati risultino collocati in pari posizione, sarà scelto il candidato più giovane di età.

La graduatoria finale di merito, approvata dalla Commissione, sarà pubblicata sul sito internet di EAV: [www.eavsrl.it](http://www.eavsrl.it) nella sezione Società Trasparente.

La graduatoria di merito resterà valida per un periodo di 3 mesi dalla data di pubblicazione.

#### **Art. 12 - Nomina ed assunzione del vincitore**

Il candidato dichiarato vincitore sarà assunto in servizio mediante sottoscrizione di apposito contratto individuale di lavoro.

A tal fine dovrà presentare ad EAV, nel termine e con le modalità indicate nella comunicazione, a pena di decadenza, la documentazione necessaria a dimostrare l'effettivo possesso dei requisiti previsti dal presente avviso. Nello stesso termine dovrà, sotto la sua responsabilità, dichiarare di non trovarsi in nessuna delle situazioni di incompatibilità e inconfiribilità previste dall'art. 53 del D. Lgs. 165/2001 e dal D. Lgs. 39/2013.

EAV procederà all'accertamento della veridicità delle dichiarazioni rese all'atto della compilazione della candidatura di partecipazione e, qualora ne rilevi la non veridicità, il dichiarante decadrà dai benefici ottenuti.

La stipulazione del contratto di assunzione è subordinata alla verifica dell'effettivo possesso dei requisiti prescritti.

L'assunzione è inoltre subordinata all'accertamento del possesso dell'idoneità psico-fisica prevista.

Il contratto di lavoro subordinato a tempo indeterminato per lo svolgimento dell'incarico in oggetto è a tempo pieno ed esclusivo ed è incompatibile con ogni altra attività professionale ed altro rapporto lavorativo di tipo subordinato.

Nel caso di preesistente rapporto lavorativo subordinato, il candidato dichiarato vincitore è tenuto a risolvere il precedente rapporto lavorativo, prima dell'assunzione, anche se già dipendente della Società EAV.

#### **È previsto un periodo di prova pari a 6 mesi in base al vigente CCNL Dirigenti ASSTRA - CONF SERVIZI.**

L'immissione in servizio dovrà avvenire entro un termine massimo perentorio di sette giorni lavorativi dalla data di stipula del contratto; non saranno concesse dilazioni temporali per qualunque ragione o motivo.

Ove tale termine non fosse rispettato il candidato sarà considerato rinunciatario.

La rinuncia del candidato all'assunzione con il contratto indicato comporterà la decadenza dalla graduatoria.

In caso di rinuncia secondo quanto suddetto, si procederà allo scorrimento della graduatoria di merito.

EAV garantisce parità e pari opportunità tra uomini e donne per l'accesso al lavoro e per il trattamento sul lavoro, ai sensi del D. Lgs. n. 165/2001 e del D. Lgs. n. 198/2006.

#### **Art. 13 - Trattamento dei dati personali**

Ai sensi del *General Data Protection Regulation*, GDPR, Regolamento UE 2016/679 del Parlamento Europeo e del Consiglio del 27 aprile 2016 relativo alla protezione dei dati e trattamento dei dati personali, gli stessi saranno raccolti e trattati, con l'utilizzo di procedure anche informatizzate, per l'espletamento della presente procedura e successivamente per l'eventuale instaurazione del rapporto di lavoro e la gestione del medesimo. Ai partecipanti alla procedura sono riconosciuti i diritti del citato regolamento, in

particolare il diritto di accedere ai propri dati personali, di chiederne la rettifica, l'aggiornamento e la cancellazione, se incompleti, erronei o raccolti in violazione della legge, nonché di opporsi al loro trattamento per motivi legittimi rivolgendo le richieste alla Direzione Generale.

#### **Art. 14 - Responsabile del procedimento**

Ai sensi della Legge n. 241/1990 e ss.mm.ii., il Responsabile del procedimento è il dott. Alfonso Esposito.

#### **Art. 15 - FAQ - Richieste formali**

Per le fasi di candidatura e di procedura selettiva, il candidato potrà inoltrare eventuali richieste formali ai seguenti indirizzi: [enteautonomovolturmo@legalmail.it](mailto:enteautonomovolturmo@legalmail.it) - [selezione@eavsrl.it](mailto:selezione@eavsrl.it).

Le FAQ potranno essere inoltrate a partire dal giorno della pubblicazione dell'Avviso sul BURC e fino a 5 giorni prima della scadenza del termine ivi previsto.

Le richieste pervenute dopo il giorno sopra indicato non saranno prese in considerazione e non saranno pubblicate.

Le FAQ – Richieste formali – verranno pubblicate in forma anonima sul sito internet [www.eavsrl.it](http://www.eavsrl.it) nella sezione *Selezioni e concorsi* e le relative risposte costituiranno parte integrante del presente avviso.

In merito alle richieste formali, non sarà fornita alcuna risposta a mezzo telefonico, e-mail o altro mezzo di comunicazione.

#### **Art. 16 - Disposizioni finali**

Sul sito internet di EAV: [www.eavsrl.it](http://www.eavsrl.it), sezione *Selezioni e concorsi*, saranno pubblicate le seguenti informazioni sulla procedura selettiva:

- bando, schema di domanda di partecipazione (All. A);
- calendario delle prove;
- esito della procedura selettiva.

Tali pubblicazioni hanno, altresì, valore di notifica a tutti gli effetti di legge.

I candidati avranno facoltà di presentare ricorso avverso la propria collocazione nella graduatoria definitiva, entro e non oltre i 10 giorni successivi alla data di pubblicazione.

La pubblicazione del presente avviso, nonché la successiva selezione dei candidati e le comunicazioni agli stessi, non comportano in alcun modo un obbligo di assunzione da parte di EAV, riservandosi quest'ultima in ogni momento la facoltà di revocare o interrompere la selezione, senza che i candidati possano vantare alcun diritto o pretesa.

Il Presidente del C.d.A. di EAV s.r.l.

*Dott. Umberto De Gregorio*

(documento firmato digitalmente ai sensi del D. Lgs. 82/2005 e s.m.i.)

Sostituisce il documento cartaceo e la firma autografa

## **NAPOLI SERVIZI S.P.A.**

### **Avviso Pubblico**

La Napoli Servizi S.p.A., con sede in Piazza Cavour 42 - Napoli, ha indetto una procedura di avviamento numerico a selezione, mediante chiamata con Avviso Pubblico e con graduatoria limitata, finalizzata all'assunzione, previo superamento di prova selettiva, di nove (9) unità a tempo determinato part-time di cui sei (6) operai qualificati (III livello operaio - Custodi e OSA) e tre (3) impiegati d'ordine (IV livello impiegato d'ordine), per la copertura della quota di riserva in favore dei soggetti disabili di cui all'art. 1 della legge 68/99 e D.P.R. 333 del 10/10/2000 art. 1 c. 2 — “Regolamento di esecuzione delle legge 68/99, recante norme per il diritto al lavoro dei disabili”.

Le domande di partecipazione potranno essere inviate dalle ore 9.00 del 14/11/2022 alle ore 17.00 del 18/11/2022.

Le modalità e i termini per la produzione dell'istanza di partecipazione sono pubblicati integralmente sul sito istituzionale della Napoli Servizi S.p.A., sull'albo pretorio del Comune di Napoli e sul sito istituzionale Regione Campania sezione amministrazione trasparente.

**COMUNE DI NAPOLI**  
**AVVISO DI RETTIFICA E PROROGA DEI TERMINI DI GARA**  
**CUP: B69I22000770004 – CIG: 94241048A3**

**Concessione pluriennale, con scadenza 31/12/2027, del servizio d'illuminazione votiva ed ambientale nei cimiteri cittadini del Comune di Napoli** – Determina a contrarre n. E1096\_06 del 05/10/2022 - Bando di gara inviato alla GUUE il 06/10/2022 e pubblicato sulla GURI n. 118 del 10/10/2022.

Si comunica che, con Determinazione Dirigenziale n. E1096\_07 del 04/11/2022, il Servizio Tecnico Cimiteri Cittadini ha disposto la rettifica di Capitolato Speciale d'Appalto, Schema di Convenzione e Disciplinare di gara e, pertanto, la seguente proroga dei termini di gara:

Scadenza presentazione offerte: **ore 12:00 del 29/11/2022**, in luogo di “*ore 12:00 del 09/11/2022*”.

La data apertura offerte è fissata alle **ore 10:00 del 01/12/2022**, in luogo di “*ore 10:00 del 10/11/2022*”.

Documentazione di gara disponibile su [www.comune.napoli.it/bandi](http://www.comune.napoli.it/bandi) e <https://acquistitelematici.comune.napoli.it>.

**Data invio GUUE: 07/11/2022 – ID 2022-174110.**

**Il Responsabile dell'Area CUAG *dott.ssa Anna Aiello***